

Большакова О.

НАУЧНАЯ КОСМОЭНЕРГЕТИКА



РАССВЕТА СВАРОГА

МЕТОДИЧЕСКОЕ ПОСОБИЕ
ПО РАБОТЕ С ВЫСОКОЧАСТОТНЫМ
БЛОКОМ ПЕРУНА

НАУЧНАЯ КОСМОЭНЕРГЕТИКА
РАССВЕТА СВАРОГА

Методическое пособие по работе высокочастотным Лечебным
Блоком Перуна.

Зарегистрировано в базе данных (реестре)
Российского авторского общества КОПИРУС
№ 009-000090 от “30” марта 2009 г.

Автор: Большакова Ольга Павловна.

От автора

Частотная система - «**Блок Перуна**», Разработан Руководителем Школы НКЭ «Рассвет Сварога», Академиком Международной Академии Духовного Единства Народов Мира Большаковой О.П.

Частотная система «**Блок Перуна**», одним из слагаемых, построения которой является метод фрактальности Строения Вселенной, дает возможность использовать излучения пространства, не только для оздоровления, но по большей мере для повышения энергетического, и духовного потенциала человека - его развития.

В основе Данного метода лежат знания древнейших Цивилизаций и методики целебного воздействия на человека, при помощи волновых полей космических излучений.

Научная космоэнергетика НКЭ - получила признание и фундаментальное научное объяснение – физическими Законами Многомерности, Кратности и Ассиметрии Пространства, новейшими исследованиями в областях психологии и физиологии человека.

Впервые в космоэнергетике используются уникальные научные разработки в области Молекулярных нанотехнологий, в основе которых лежит Фотосинтез, как волновая функция энергоснабжения, энергосбережения и управления биологическими процессами жизнедеятельности и биохимического синтеза органических соединений живой материи.

Методики «**Блока Перуна**» дают возможность быстрого оздоровления при помощи волновой системы управления физиологическими процессами тела. Расширяет просторы Сознания. Открывает путь эволюционного развития человека в измененных условиях жизни на планете Земля.

Данные методики помогут человеку выйти из кризиса духовной слепоты и непонимания законов, по которым живет Вселенная, частью которой мы с вами являемся.

Поняв принцип перемещения энергий в пространствах, **систему восприятия излучений человеком и отдачу информации о себе Пространству**, что и является основным законом сохранения энергий взаимодействия - «ЧЕЛОВЕК-КОСМОС», мы сможем вступить в новую эру развития нашей цивилизации на пороге перехода во Вселенский цикл «РАССВЕТ И ДЕНЬ СВАРОГА».

С уважением О.Большакова.

Введение

Все поколения на Земле: ушедшие в глубину веков, живущие сегодня, и те, которые придут нам на смену в необозримом будущем, искали, ищут и будут искать природные начала, объединяющие Вселенную в упорядоченную точными законами движения Материи и Энергии, множественность форм Единого Космоса.

Атомы древних греков, стихии Аристотеля, теория мирового эфира, квантовая и волновая теории, современная теория кварков все было подчинено одной цели: понять, что лежит в основе Мироздания. Ответ на этот вопрос искали и ищут Наука и Религии.

Диалектика материалистической Науки базируется на экспериментальной доказательности первичных гипотез, обобщениях экспериментальной статистики, выявления закономерностей и выдвижении новых гипотез.

Основой всех древних знаний является энергетическая концепция многомерности человека, т.е. человек, кроме физического (грубо материального) тела, имеет энергетическую оболочку, состоящую из совокупности шести тонкоматериальных тел (полей). Это подтверждается открытиями современных ученых.

Российскими учеными под руководством В.П. Казначеева (1993) было сделано открытие, состоящее в том, что в белково-нуклеидовом пространстве живых клеток нашего организма сосуществует полевая организация жизни, могущая мигрировать из организма в другой организм и передвигаться внутри организма. Г.И. Шипов (1993-1996) внес значительный вклад в развитие теории физики, *открыв 7 состояний материи*. Ранее были описаны *4 состояния материи: жидкое, твердое, газообразное и плазменное*. Г.И. Шипов описал в виде геометризированных уравнений Энштейна-Шипова еще три состояния: *состояние вакуума, торсионные поля, «Абсолютное ничто», из которого рождается все.*

Семимерная организация структуры человека представляет собой высокоорганизованную систему, которая внутренне упорядочена, имеет иерархическое подчинение и организующий закон. Энергетические связи в виде каналов между физическим телом и тонкими телами были известны древней медицине. Они существуют в виде 72 000 каналов (так называемых рефлекторных точек) и 10 центров, через которые осуществляется

обмен информацией, энергией и веществом, а также взаимодействие с окружающей средой. Сейчас уже нет необходимости доказывать наличие Разумного Созидającego Начала, седьмого уровня существования материи, который Г.И Шипов назвал **«Абсолютным ничто»** или **«Миром высшей реальности»**.

Итак, ученый мир пришел к пониманию существования **«Абсолюта»** и подвел под это научную базу. В Единой Вселенной материя и тонкие энергии – это лишь две формы существования энергии, причем, доля энергии материй составляет очень малую часть общей энергии. Непризнание и непонимание законов духовного начала Вселенной приводит к противоречию между физикой и метафизикой, между материальным и духовным. Отвергая главенствующую роль духовного начала в развитии Вселенной, человечество неумолимо и быстро движется к саморазрушению и разрушению окружающей его среды.

Весь живой и неживой мир создан, поддерживается и управляется Всепроникающей Энергией Вселенной, наделенной Высшим Сознанием. И уход от признания Высшего закона бытия, ведет человечество к нарушению гармонии существования, самого человечества.

Грубые материальные интересы, жестокость, эгоцентризм человека, уход от приоритета духовных принципов существования над материальным, выделил Человека в замкнутую энергетическую систему, лишенную энергетической поддержки Всепроникающей Энергией Вселенной.

Человек замкнулся в своей ауре, (своем энергетическом поле) как в яйце, и стал замкнутой, ограниченной энергетической системой, способной выделить в процессе жизнедеятельности столько энергии, сколько человек поглотил с пищей. Фактически, отключая себя от связи с Космосом, превратился в биологического робота. И это на фоне того, что он живет в поле бесконечной Энергии, Ограниченность Сознания Человека привела к ограничению возможностей использования энергии и знания из окружающей Вселенной.

Человек стал жить короткое время, используя лишь одну форму энергии из многих, данных ему для реализации своего духовного роста, творческих способностей и саморазвития. Отделившись от бесконечного источника энергии, отделившись от Информационного поля, где существует информация о Прошлом, Настоящем и Будущем, Человек стал ущербным

и ограниченным в своих возможностях. Та малая часть энергетического потока Вселенной, которую может воспринять подобный индивид, способна лишь удовлетворить физико-биологические процессы тела, а эго мозг, лишенный соединения с Космическим Сознанием, использует свои способности в ничтожно малом объеме.

Рассматривая вопрос о выживании Человека на Земле, необходимо определить смысл жизни Человечества в целом и каждого в отдельности. Основываясь на законе гармонии можно предположить, что Вселенная и Высшее Сознание, как единая система, должна поддерживать свое существование и эволюционировать. Человек в этой системе, как неотъемлемая часть общего, обладая логическим мышлением, знанием и Сознанием, а также эмоциями, призван увеличивать потенциал Системы: генерировать энергию Любви, Радости, Удовлетворения своим Созидательным трудом и Счастливой, Полной жизнью, внося свой вклад в гармонию Вселенной. Высшее Сознание, по Закону энергетического обмена, вправе востребовать от человека столько же позитивной энергетики и информации, сколько человек берет в процессе самой жизни, деятельности и своего развития.

Какие качества Энергии и информации отдаваемой человеком (излучаемые им) во Вселенную считаются востребованными? Чувство Любви, Сострадание, Удовлетворенность Духом, Чувство Гармонии, Благожелательность, Милосердие, Чувство Прекрасного. Все эти чувства в жизни человека проявляются только в том случае, если он нашел точку соприкосновения со своей Душой и живет с ней, в ладу и гармонии. В противоположном случае, человек, терзаем страстями, и находится в вечных спорах между Душой и телом. Причина смерти Человека на Земле только одна: отсутствие перспективы духовного роста. Качества, мешающие Духовному росту: похоть, жадность, зависть, тщеславие, жестокость, эгоизм и другие. Человек способен разобраться в своих терзаниях, и справившись с подобными качествами личности соединиться, (как капля), с океаном Сознания Вселенной.

Человеку, сделавшему свой выбор - развития и созидания, важно понять основные принципиальные положения существования Единой Вселенной, Единого Коллективного Сознания Вселенной, сознания человека, принципа его веры (уверенности), его активной позиции в эволюции Коллективного Разума Вселенной, саму возможность существования Человечества на Планете.

Сознание Вселенной тождественно понятию Бог – есть не проявленное коллективное сознание и опыт (информация о всех живших и ныне живущих людей). Это есть мужское начало Вселенной, это есть закон (путь, матрица, Род) эволюции Вселенной. Сознание существует в виде торсионных полей Единого энергоинформационного поля, существует внутри нас, вне нас, всегда и везде, одновременно.

Сознание самого Человека можно охарактеризовать как степень осознания информации в поле Коллективного Сознания или степень связи (подключения) к Коллективному Сознанию. Если в процессе своего развития, человек меняет степень подключения или восприятия Коллективного Сознания – он настраивается на бесконечное Энергоинформационное поле. Этот процесс является развитием яснознания или ясновидения.

Коллективное Сознание Вселенной – это мыслящее энергоинформационное поле. Сознание первично, материя вторична, так как материя есть сгусток энергии, образованной как следствие взаимодействия Энергии - ее проявленности в определенных параметрах разных пространств, согласно Закону взаимного существования энергий и информации.

Сознание Вселенной заполняет все бесконечное пространство Вселенной, и в каждой точке его является голограммой всей Вселенной (от начала до ее конца). Представляет собой объемную сетку, образованную в результате дифракции (наложения и пересечения) всех излучающих объектов Вселенной. Является огромной матричной системой состоящей из кратных ей объемных голографических информационных ячеек.

Эта Единая Вселенская матрица содержит информацию о прошлом, настоящем и будущем, находящуюся соответственно в полях Подсознания, Сознания и Сверхсознания.

Сознание существует как Высшая Реальность, как Настоящее и производит работу только в настоящем времени. Настоящее и Сознание или Реальность есть только миг между прошлым и будущим (это наша жизнь, или данное воплощение).

Сознанием из всех живых существ, обладает только Человек. Посредством своей Души, способный осознавать идентичность своего существа в теле и во времени, обладающий знаниями и опытом. Только Человек обладает способностью переносить свое внимание из текущего

момента в прошлое или будущее и удерживать его там (вариант способности мыслить). Человеку, обладающему феноменальной возможностью внимания и памяти, дана возможность фиксировать свое биологическое время во Вселенной.

Человек существует благодаря энергии трех энергетических каналов. Инь и Янь основного энергетического столба человека, образованного в результате взаимодействия первых двух - Инь и Янь. Левую симпатическую нервную систему питает энергетический тонкий канал – Инь (Лунный канал, он требует горячей энергии), который дает Человеку его эмоциональную основу. Все прошлое Человека записывается в подсознании левого канала. Подсознание – это прошлое, сегодняшнее прошлое, завтрашнее прошлое, прошлое этой жизни, прошлое последних жизней и, наконец, прошлое, идущее от начала Творения – Коллективное Подсознание, Знание, опыт, традиции. Левый канал – Суперэго: «Я знаю как».

Правый канал - Янь (Солнечный канал, выделяющий энергию, он требует охлаждения) дает энергию для физической, ментальной, интеллектуальной части человеческого существа и служит для планирования и осуществления будущего – Коллективное Сверхсознание. Движение в будущее определяется тем, что: «Я хочу» (Канал Эго).

Центральная парасимпатическая нервная система питается через третий центральный канал, проходящий внутри позвоночника. Таким образом, все чего мы достигли в нашем эволюционном процессе, записывается и находит выражение в нашем существе через центральную нервную систему.

В третьем энергетическом канале проходит наша внутренняя энергия, которая образует в поле человека его центральный энергетический столб – это наша персональная внутренняя энергия, в идеальном случае должна содержать 21^{108} видов энергии, (в биохимических реакциях организма человека чувствует 21 аминокислота). Это материальный мир человека. Система Человек (его 9 чакр) в нашем трехмерном мире.

Таким образом, человек вбирая необходимые потоки энергии излучения для жизни, перерабатывает эту энергию и отдает в пространство - Единое энергоинформационное поле всю информацию о себе. При рождении человека, в его матрице заложена информация о сроке биологической жизни. Но в процессе своей жизнедеятельности срок,

отпущенный изначально человек может изменить. Если мысли у человека обращены в прошлое - его внимание уходит в канал Инь, в Подсознание. Если человек концентрирует свои мысли на будущем, то внимание уходит в правый канал – Янь - Сверхсознание. При этом истощается энергия левого или правого потока. А поскольку баланс-ритм между потоками постоянно нарушается, происходят постоянные сбои и человек быстро стареет. Потоки Инь и Янь “генерируют” биологическое Время, в котором человек проживает. Здесь можно отметить, так же, что наша молекула ДНК, в которой также хранится информация об отведенном нам биологическом времени – сроке нашей жизни, это двойная спираль, одним из концов которой является телеметрическая петля, как часы отсчитывающая наше время. С каждым делением клетки укорачивается петля и сокращается наша биологическая жизнь.

Существует множество практик работы с энергией, в основе всех лежит возможность соединить сознание человека с Вселенной, иными словами войти во внешнее Информационное поле. Таким образом, человек становится единым целым с Вселенной, знанием внутренней сущности и всего того, что неизвестно. Для получения информации ему достаточно сконцентрировать внимание на предмете или вопросе. Так человеком достигается состояние бессмысленного - нейтрального – Осознания.

В практиках НКЭ при работе с информацией Внешнего поля, есть обязательное условие - в момент медитации удерживать состояние «нейтрали». Успех этой работы зависит от понимания ученика в работе с Внешним Полем, что сначала вся информация получаемая учеником входит в его Разум, как бессознательное, а в процессе самореализации и в результате Духовного роста – раскрывается в нем, как Осознание.

На этом принципе построены многие духовные практики и частично новейшие энергоинформационные технологии. Одной их таких практических работ в области с подсознанием и информационным полем можно считать Сонастройку «Матрицы Мага». Именно подобным образом, впоследствии, вся полученная на сонстройке «Матрицы» информация, раскрывается в полном объеме в Матрице ученика. Единственное условие полного раскрытия – это духовный рост последнего.

Условием открывающегося Осознания или Матрицы является четыре качества первого энергетического центра человека: чистота, нравственность, честность, признание Бога.

Несколько слов о вхождение в состояние «нейтрали». В это время человек находится в состоянии «безвременья», оно для него перестает существовать. Это состояние подобно сну и медитации. Медитация - состояние безмыслия при полном сознании. Во сне и в медитации через человека беспрепятственно проходит поток Энергия Вселенной, соответствующий по Шкале Кратности настройкам биополя самого человека, причем поток воспринимается и отдается человеком в полной МЕРЕ. То есть состояние «нейтрали» соответствует стабильному состоянию соответствия – Дающей и Воспринимающей Вселенной. Только в состоянии «нейтрали» человек настраивается на единый ритм Вселенной.

Этими ритмами умело владели наши предки. Вся их жизнь была подчинена соответствию с ритмами, необходимыми, для удачного продолжения Рода, для сохранения здоровья и врачевания при помощи энергий, ритмов и света.

Они доподлинно знали, как восстанавливается его организм, согласно геной матрице. В энергетических практиках, при выполнении недостающей энергии, и наработке частот, необходимо воспринимая потоки излучений стараться сохранять «нейтраль». То есть находиться в состоянии отрешенности от прошлого и будущего, внутренне созерцая настоящее. Именно при таком внутреннем настрое нисходяще-восходящие энергетические потоки будут восприниматься человеком во всем своем многообразии и полноте.

В Энергетических практиках НКЭ - это только первый шаг на пути развития ученика – уметь соединиться с информационным полем Вселенной, и раскрыть в себе возможности яснознания и ясновидения.

В наших практиках владения – частотами, энергопотоками и энергоматрицами (несколько частот, соединенных в треглавы), основным условием качества исполняемой работы является умение удерживать свое внимание, обладать способностью концентрировать свою мысль. Эти качества со временем дают возможность ученику мгновенно направлять энергии Света - (частоты), посредством внимания и через построенный, и удерживаемый в сознании мыслеобраз. Частоты можно применять, непосредственно воздействуя на энергетическое поле пациента, так и на любом расстоянии от объекта.

Естественные излучения Вселенной – Энергию Света, при

правильном использовании, *оптико-волновым резонансным методом*, в НКЭ, выполняют работу по восстановлению энергетического баланса организма человека. Обеспечивают необходимый энергетический запас, восстанавливают утраченные функции в живых организмах, на уровне клетки.

Общее энергоинформационное поле человека является показателем нашей эволюции. Мы имеем возможность восстанавливать генную формулу человека и полностью устранять все болезни тела, являются ли они генетическими, унаследованными или приобретенными. Происходит полная трансформация энергополя человека. Применяемое на практике методом НКЭ, энергетическое воздействие потоками поляризованного Света - частотами Блока Перуна, как составляющими, Единой матрицы Вселенной дает результат именно такого восстановления.

Физическое тело человека - это только материя. В настоящем воплощении, представляет собой проявленную энергию, пришедшую из будущего и ставшей прошлой. Тело Человека является информационной матрицей со всеми записанными в ней правильных или неправильных (в отношении к Духу) мыслей, поступков, условностей, переживаний, качеств характера. Все болезни определяются однозначно качеством характера: духовными качествами, внутренними законами поведения человека (закладываются в карму, иными словами записываются в информационную клетку ДНК). И чтобы освободиться от недугов телесных и Душевных необходимо очиститься и освободиться от негативной энергии и информации прошлого.

Шестнадцать Заповедей из Книги Мудрости Перуна, которые дошли до нас из глубины времен, гласят: *Гнев несправедный, похоть, жадность, заблуждение, возжеление, жестокость, ропот, тщеславие, уныние, влечение, зависть, отвращение, распутство, желание чужого, угнетение, злость – все эти качества человеческого характера мы обязаны изжить у себя*. Освободившись от перечисленных пороков, мы вступим в новый мир, который уже готов открыться перед нами. Это условие обязательное и являются непреложным законом жизни, как закон всемирного тяготения. (Ни один разумный человек не будет становиться под падающий кирпич). Действие этих заповедей отложено во времени. Этому есть свои причины и основания – Вселенские циклы Бытия.

Степень выполнения этих Заповедей определяет уровень духовных качеств человека и степень его включения в Сознание Вселенной, определяет его личное сознание и Духовный уровень, необходимый для

дальнейшей жизни.

Человек во Вселенной не только вырабатывает свой энергоинформационный потенциал, он является управляющим звеном. Своей Матрицей, включаясь в общую систему Космоса, при рождении формирует своей жизнью не только свои внутренние заболевания и внешние обстоятельства своей жизни, во внешней среде - своими мыслями и материальной деятельностью, он является одним из кирпичиков Мироздания. Его личный энергетический потенциал в зависимости от того позитивный он или негативный и будет той решающей каплей на чаше ВЕСОВ, мерой ответственности которой является судьба нашей Цивилизации.

Невыполнение норм морали, увеличение зла на Планете поставило Человечество на грань существования. Для того, чтобы Человечество выжило, на Земле не должно остаться Зла, и Насилия. Человек должен стать духовным, высоко моральным существом! Свою судьбу решаем мы сами.

Вселенский разум может только сожалеть о том, что Человек, которому изначально даны такие неограниченные возможности свободы ВЫБОРА, Духовного роста, Развития, Осознания, так и не заметил простой подмены понятий и ценности своей Жизни. И вместо того, чтобы из *гусеницы*, следуя череде эволюционных процессов превратиться в *бабочку*, так и остался в сознании своем на низшей ступени своего развития. Мало того, идентифицируя себя с навозным червем, выбрал своей средой обитания – ТЛЕН.

Истина заключается в том, что мы – *не это тело*, - *не эти мысли*, - *не эти эмоции*, - *не этот ум*, - *не это сознание*, мы – *чистый Дух*.

Тело временно, Дух – вечен!

Задача жизни Человека на Земле воспитать в себе лучшие духовые качества, качества святого (Свет) человека: смирение и терпение (Янь), сострадание и любовь (Инь). Человек, достигший в себе качества Святого Духа (Светлой Души) на Земле, родиться больше не будет. Он выполнил задачу своих жизней. Разрывается цепь перевоплощений его Духа на Земле. Его Дух становится частью энергии Вселенского разума, и приобретает бессмертие.

Одна из причин смерти человека на Земле – отсутствие перспектив

духовного роста. (Чаще должны умирать хорошие люди, у которых внешние обстоятельства жизни уже не позволяют улучшить их духовные качества). У человека есть две причины для смерти. Первая – внутренние заболевания, формируемые как следствие нарушения его духовных качеств (карма за прошлую жизнь, карма родителей, карма его собственной жизни). Вторая – случайная или насильственная смерть, это действие (или наказание) Бога. Закон однозначен и суров: «Если Человечество или Человек не приходит к Осознанию (признанию) Бога, прекращается его существование на Земле».

Когда человек получает самореализацию, его внутренняя энергия, освобожденная от негатива и излучающая и воспринимающая исключительно востребованную энергию (чистые излучения Света) полностью устраняет все его заболевания. Человек, осознавший Бога, находится под его защитой, с человека снимается карма, реализуется так называемое «второе рождение». Человек может жить столько, сколько он считает необходимым для выполнения своей задачи на Земле. Здоровый человек перестает идентифицировать себя с телом и тогда полностью реализуется его Душа, излучающая Любовь, Радость и Мудрость. Человек получает возможность использовать все энергии Вселенной, для воплощения своей задачи на Земле.

Нам сейчас уже недостаточно иметь только веру, нам необходимо иметь знания, которые могут быть проверены, и когда мы установим, что это истина, только тогда наша вера окрепнет.

Человек – совершенная система, которая может обойтись без пищи, перемещаться в пространстве, получать информацию и энергию из окружающего пространства.

Надо выполнить только одно условие: Человек должен стать духовным существом. Это и просто, и очень сложно, когда для этого требуется отказаться от привычного чувства гнева, безнаказанности, уныния, и со многими другими качествами характера, ставшими в нашем быту привычными поведенческими правилами нашей жизни. Но, только пересмотрев все ценности жизни, можно сказать готов ли ты идти по пути развития.

Законы жизни Вселенной и человека.

Наша «Вселенная» происходит от слов вселить, заселенный. Заселенное жизнью пространство. Вселенная - наполнена жизнью и мы во Вселенной не одиноки. Жизнь во Вселенной многообразна и процветает во множестве форм и проявлений.

Так же как мы можем наблюдать жизнь во всем ее многообразии на нашей земле, в космосе, в нашей Вселенной происходят подобные циклы рождения стабилизации и умирания, как и на Земле. Только эти процессы и сама жизнь многих миров, может нам показаться странной, и непохожей на нашу. Но это только на первый взгляд. На самом деле мы объединены Единым Законом существования, как целостная Система Мироздания. Нас объединяет общее энергоинформационное ПОЛЕ. Поле, в котором, по определенным Законам существуем мы и проявлена МАТЕРИЯ Нашего Пространства. И мы и все, что нас окружает, может существовать, как проявленная, материализованная голографическая картина Мира, заполненная энергией. А человек, состоящий из этой биологической проявленной субстанции, как часть этой материи наделенной Божественной искрой – Душой, как материей и энергией других пространств, кратных по своим характеристикам, но более высоких по энергетике.

От чего Душа бессмертна? От того, что по сравнению с нашим пространством – ее Родина со всеми условиями проявления существования материи, в том числе и циклами *времени* – для нас кажутся ВЕЧНЫМИ. Потому, что все процессы биологического времени, которые мы у себя, в МИРЕ физического тела и воспитания Души – воспринимаем, как целую жизнь, для пространства, где рождена наша Душа это лишь краткий МИГ.

Рождаясь, живя, развиваясь в нашем пространстве на планете Земля, мы существуем за счет энергетики излучений Космоса и Нашей Вселенной, но основными и более близкими нам по своему воздействию - являются излучения нашей Галактики «Млечный путь», ее информационного поля, а так же нашего Солнца и всех планет нашей солнечной системы.

Основываясь на вершинах классической физики, описывающих движение Планет в Солнечной Системе, выявлена связь этого движения с энергетическими потоками из недр Земли, ломающими ее Литосферу, и энергетическими потоками, направленными из Глубин Космоса и сгущающими небесные тела вокруг Земли. Эта связь предопределялась пульсацией Галактики и является фрактальной для планетарных микро и

макроструктур, и основана на законах гравитации.

Кроме того, по 3-му Закону Кеплера - «Квадрат периода обращения Планет вокруг Солнца – есть не что иное, как эквивалент, равный $1/16$, который присутствует как кислородная Единица относительной размерности атомных весов химических элементов Периодической Системы Д.И.Менделеева.

Вспомним Древнюю **16-ричную систему размерностей**, которой пользовались наши Пращуры - славяне: Даарийский Круголет Числобога (древний Календарь), Пантеон Богов - Духов природы.

Ритм «16» – лежал в основе уклада жизни древних славян и многих иных народностей, населявших нашу Землю. Прошло много веков, прежде, чем науке удалось сделать открытие в областях физики, астрофизики, микробиологии и приблизиться к пониманию, что 16-ричная система ритмов-размерностей, лежавшая в основе жизнедеятельности наших предков и есть закон существования и энергетического взаимодействия, как планетарных систем в Космосе, так и на клеточном уровне живых организмов.

Мало того, оказалось, что все свойства Периодической системы, которая начинается с водорода, предопределяет Свет.

Взаимная трансформация волны – частицы Света формировала периодичность из 7 периодов и 9 групп. Трансформация Света вскрывала загадочное явление лантаноидного сжатия редкоземельной группы элементов. Расширение Света в условиях трансформации волны-частицы приводило к появлению актиноидов – группы радиоактивных элементов. Выявлялась изначальная природа происхождения дефекта масс, экспериментально установленного в ядерной энергетике. Оказалось, что электроны атомов формируются в тех же энергетических пропорциях, которые сгущают небесные тела вокруг Планет, а источником этого сгущения был электромагнетизм Света, или правильнее было бы назвать законы гравитации.

Причем внутренние потоки Энергии из недр Земли, за счет которых происходит дрейф континентов и вулканические разломы Литосферы Земли в макро мире, точно соответствуют пропорциональности магнитных потоков частиц в микро мире.

Связав процесс трансформации энергии окружающей среды Светом с работами С.И.Вавилова по люминесценции Белого Солнечного Света, оказалось, что эндотермия (процессы с поглощением тепла) и экзотермия (процессы с выделением тепла), кроме поляризации волны Света в объеме люминофора (по Вавилову, а именно этот принцип лежит в основе методик

НКЭ), связаны с характером фотон-фононного взаимодействия. При взаимодействиях Света с окружающей средой Неживого и Живого (фотосинтез) процесс сдвигался в область экзотермии; при слабых взаимодействиях, источниками которых являются элементарные частицы, возникала эндотермия. Эндотермия являлась необходимым условием получения сверхсветовых скоростей. Так как принцип распространения излучения приобретал линейный, а не торсионный характер. А значит скорость распространения излучения, тем самым увеличивалась, на порядки порядков. Таким образом, Свет в энергетической связи с материальным объектом, оставлял Дырку в среде. Связь материального объекта со своей Дыркой определялась энергетическими пропорциями, характеризующими закон Г. Менделя о расщеплении генной наследственности в отношении 1:3 через два поколения. **Большую роль при этом играла биологическая клетка, все пропорции мембранных структур и элементов в ядре которой оказались точно приспособленными для приема волны Света и его желто-зеленой области спектра, связанного с фотосинтезом – основой биологической жизни.**

Сопоставляя периодичность пульсаций Галактической волны с пульсацией ядра живой биологической клетки и ее цитоплазмы, окружающей ядро, учеными обнаружено, что **энергетические пропорции колебаний ядра и цитоплазмы точно такие же, как и между Землей и Луной.** Ядро клетки влияло на приливо-отливные периодичности жидкой цитоплазмы, точно так же и Луна влияет на приливы-отливы морей и океанов на Земле. Соблюдалась пропорциональность $140:28=5$, где **28 соответствует числу суток в лунном месяце.**

Огромную роль в этом процессе играла гравитационная волна, пульсация которой формировала энергетические семеричные **ненасыщенные** ($28 = 1 + 2 + 3 + 4 + 5 + 6 + 7$) и **насыщенные** ($140 = 12 + 22 + 32 + 42 + 52 + 62 + 72$) до квадратов первоначальной величины квантованные энергетические уровни, точно в тех же пропорциях, что и **электронные слои в атомах химических элементов.**

Определяющее влияние гравитационной волны на пульсацию твердых тел и колебания жидких сред открыло еще один фактор взаимодействия. В инерционных системах кроме **электромагнитной волны**, в тех же средах, и на тех же расстояниях распространяется и **гравитационная волна.** Возникла проблема определения **энергетического взаимодействия**

электромагнитной волны Света и гравитационной волны между собой в резонансно-антирезонансных режимах.

При решении этой проблемы использовались все известные в природе взаимодействия: электромагнитное и гравитационное (дальнодействующие), ядерное и слабое (короткодействующие). Исследования проводились, с использованием общего коэффициента в одной среде – ядерном веществе.

Поскольку энергетика взаимодействий определяет конечный результат любого процесса, независимо от его формы, то физика взаимодействий, практически применима ко всему и во всем.

Оказалось, что четыре источника дальнодействующих взаимодействий (как и четыре источника короткодействующих взаимодействий) образуют **замкнутое волновое поле** (эпюра имела форму окружности), внутри которого протекали переходные процессы, изменяющие формы энергий.

Поскольку эквивалент энергии можно было описать в форме вектора, учитывающего направление и величину разности энергетических потенциалов, то эпюра векторов, учитывала все известные в природе взаимодействия. В результате волновые поля дальнодействующих (электромагнитного и гравитационного) взаимодействий описывались эпюрой в форме окружности с радиусом, *равным двум относительным единицам*, и при этом соблюдалось соответствие фундаментальному отношению потенциальной и кинетической энергии в окружающем нас мире.

Этот принцип полярности, взаимодействия Инь и Янь, как основа существования нашего материального мира.

Короткодействующие: ядерное и слабое взаимодействия, – также описывались эпюрой в форме окружности, но с меньшим радиусом, а все четыре известные в природе взаимодействия объединяло взаимодействие Света в *семеричной периодичности спектра* и потенциально-кинетических отношениях.

Векторно-энергетическая эпюра взаимодействия Света оказалась эквивалентом высоты конуса, в котором основанием являлись вектора дальнодействующих взаимодействий, а короткодействующие взаимодействия описывались эпюрой сечения конуса.

Конус, как эпюра энергетических векторов гравитационного, слабого, электромагнитного, ядерного взаимодействий в поле Света описывал всю энергетику

материального поля.

Пирамида, вписанная в конус, имела пропорции пирамиды Хеопса. Возникал вопрос: знали ли, скрытые от нас в глубине веков Строители Великой Пирамиды закон Единого Энергетического Поля Космоса?

Проведя, анализ накопленного к сегодняшнему времени, мифологическо-религиозных сведений, астрономических теорий, материалов, связанных с математическими исследованиями пропорций Пирамиды, оказалось: мифология Древнего Египта, отражающая верховную Власть Бога Солнца (Ра) и его духовно-материальных представителей – двойников (Ба и Ка), описывают Свет и корпускулярно волновой дуализм, а функциональные обязанности других Богов соответствовал «штатному расписанию» высоко квалифицированного состава космической экспедиции.

Вывод о космической экспедиции подтверждали и астрономические теории, основанные на сверх точной ориентации основания Пирамиды относительно полюсов Земли.

Сравнивая пропорции Пирамиды путем расчета их по *правилу Геродота* (записанного со слов жрецов Пирамиды) и по *теореме Пифагора*. Было выявлено, что теорема Пифагора описывает статику (равновесие в пульсирующей волне) процесса, а правило Геродота – динамику. Обратив внимание на то, что Строители Пирамиды выделяли как «Священный» треугольник со сторонами, равными 3, 4 и 5 относительных единиц, получалось, что:

3 – соответствует интервалу (τ) времени перехода между соседними инерционными системами, а **4** – периодичности обращения точечного участка волны Света в инерционной системе. Среднеквадратичная скорость $(3^2+4^2)^{1/2}=5$ течения времени в инерционной системе и за ее пределами соответствовала потенциалу энергии, равному пяти, о котором говорилось ранее.

Сравнивая переход от ступенчатой Пирамиды к Пирамиде с гладкими гранями, учеными установлено: Единица Счисления Строителей, названная ими ПАЛЬМОЙ, равна $7/4$ относительных единиц и равна отношению общего интервала времени ($3 + 4=7$) к периодичности (4) обращения точечного участка волны Света в инерционной системе.

Скорость трансформации энергии окружающей среды Светом оказалась равной числу τ , что и определило соответствие

сечений Пирамиды правилу *Золотого Сечения*, известному в архитектуре.

Анализ структуры внутреннего поля Пирамиды выдвигал закономерный вопрос о том, какие энергетические потоки возникают во внутреннем поле белого Света?

Естественной первой ступенью анализа была красная, оранжевая, желтая, желто-зеленая, зеленая, голубая, синяя и фиолетовая области спектра белого Света.

Энергетические потоки, формируемые разностью потенциалов во внутреннем спектральном поле белого солнечного Света, оказались той движущей энергией, под действием которой возникала трансформация окружающей среды белым Светом.

Строители Пирамиды знали о законе биологической совместимости органов-доноров с организмом: об этом свидетельствуют и результаты работ Каирского Университета по анализу мумий. Было установлено, что при жизни эти люди (затем мумифицированные) перенесли более 50 видов трансплантаций органов доноров).

Установлено, что пропорции великой Пирамиды описывают энергетические отношения трансформации различных форм энергии-материи Светом, а пропорции внутренних коридоров Великой Пирамиды – трансформацию форм Тонкой энергии торсионных волн.

Однако удивительно то, что аналогичные пропорции были описаны в древнейшей на Земле «Книге Дзиан» (Дзиан – в переводе: Дробь) за миллионы лет до появления на Земле Пирамид.

Исследования в области чисто математическим расчетов, изложенных в Станцах «Книги Дзиан» в части *Космо-Антропогенезиса* Тайной Доктрины. Оказалось, что заполнение Дырки энергией окружающей среды происходит при переходе потенциальной энергии в кинетическую, т.е. при отношении $1:2=1/2$, которая ... определяла изначальную Дробь. Мультиплетность (деление) спектральных линий Тонкой Энергии приводила к периодическому дискретному уменьшению потенциала вплоть до нейтрино. Отсюда пришло понятие Кратности величин. Периодический дискретный синтез формировал динамическое увеличение масс, включая астрономическую Черную Дыру. Черная Дыра поглощающая ВСЕ, включая Свет, могла излучать

нейтринно.

«Мистическое слово» **ОЕАОННО** в Тайной Доктрине оказалось суммой алгебраических знаков (как у нас **XYZ**), *обозначающих изменяющиеся эффективности гравитационного, слабого, электромагнитного, ядерного взаимодействий в поле Света.*

В периодичности этих взаимодействий возникали, эволюционировали и гибли миры неживого (Космогенезис), зарождались, расцветали и меняли формы живые миры (Антропогенезис) канувших в веках Цивилизаций. Названия – Имена древнеегипетских Богов: Ра, Ка и Ба из той же алгебры.

Поразительно, но основная современная символика (крест, пяти-шести конечные звезды, свастика и другие) являются эпюрами векторов различных этапов трансформации энергии Светом в Едином Поле Космоса.

К чести религиозных конфессий Земли надо сказать, что они бережно сохранили и передают из поколения в поколение моральные основы социума, изложенные в Антропогенезисе «Книги Дзиан». Этот аспект подробно освещен в работе: «Закон Единого Поля Энергии: Единство Науки и Религии» В.С. Крикоровым.

С позиции того же математического анализа ученый подошел и к «Откровениям» Иоанна Богослова, и к методике общения Иоанна с Иисусом Христом.

В результате - определение Времени Апокалипсиса было проведено аналитически, а пропорции Круга Универсума (двух тысячелетняя загадка Христианства) описывали спектр Света.

Более того, оказалось, что отношение интервала времени зарождения Жизни на Земле до времени Апокалипсиса Иоанна Богослова соответствует *интервалу времени* посещения Планет (на которых зарождается Жизнь) Богом Кришной и *точно соответствует величине атомного веса водорода*, где водород давал начало двум другим неинертным газам – азоту и кислороду.

Причем электроны: водорода (1 электрон), азота (7 электронов) и кислорода (8 электронов) формировали периодичность всех химических элементов, а остывание Планет давало возможность водороду, азоту и кислороду образовать сначала парогазовую атмосферу, а затем первоокеан, в котором и возникла биологическая жизнь одноклеточных.

Дальнейшая космическо - духовно - материальная Эволюция по «Книге Дзиан» в исследованиях ученого привела к неисчислимому многообразию форм живого на Земле и изменениям состояния **самой Земли как живого организма.**

Загадочный *Круг Универсума Иоанна Богослова*, над которым бьются уже два тысячелетия, – это (кроме спектра Света) *эпюра энергетических потенциалов внутреннего Поля Материи, окруженного торсионными энергетическими вихрями Тонкой Энергии или астральными частицами.*

Неоспоримы доказательства связи Круга Универсума, Великой Пирамиды и теории относительности А.Эйнштейна.

Можно с уверенностью говорить о влиянии Единого Поля Космоса на научно-технический прогресс нашей Цивилизации. Наша Цивилизация существует благодаря использованию энергии по законам Ньютона – «действие равно противодействию» и расходует на это энергию Земли, т.е. собственную энергию.

В то же время смена «Действия» на «Противодействие» может происходить и через такие равновесные состояния, где собственная энергия объекта движения не расходуется. Примерами таких состояний являются электроны, вращающиеся вокруг ядра атома по квантованным орбитам, без расхода собственной энергии, *вращение Планет вокруг Солнца (или иных любых звездно-планетарных систем в объеме Галактики); движение импульса Света, совершающего равномерное прямолинейное движение в бесконечности Пространства и Времени Вселенной (частица Света) и равномерные электромагнитные колебания (точечный участок волны Света).*

Анализ механизма движения импульса Света в Пространстве и Времени дает возможность утверждать, что проблемы энергии, транспорта, связи и многие, многие другие проблемы Земли и землян могут быть решены без разрушения экологического баланса Земли, а на законах прописанных самой природой надо только захотеть их прочесть.

ЭНЕРГИЯ. Импульс Света совершает свое движение в Пространстве и Времени за счет поглощения волновой энергии (антенной энергии) окружающей среды. Эта энергия трансформируется путем взаимодействия между волной и частицей Света и затем выделяется в окружающую среду.

Анализ этих данных с позиции приложения света позволил установить, что *все размеры биологической клетки и ее компонент*

согласуются с разностями длин волн солнечного белого света и его спектральных составляющих: электромагнитные волны спектральных составляющих белого солнечного света поглощались—излучались соответствующими элементами биологической клетки, свет формировал в клетках электрический и магнитный заряды. Возникали биотоки Живого, и на уровне клетки начинались электромагнитные взаимодействия. Однако дальнедействующим электромагнитным взаимодействиям всегда сопутствовали дальнедействующие гравитационные взаимодействия. В этих условиях семеричная периодичность не нарушалась, но энергетические уровни в новых стадиях эволюции клетки возрастали как ряд последовательных целых чисел:

$1 + 2 + 3 + 4 + 5 + 6 + 7 = 28$ (Лунный цикл, влияющий на все живые среды Земли).

БЛОК ПЕРУНА – Энергия Света, дающая нам жизнь.

В соответствии со славяно-арийской астрологией, пришедшей к нам из древнейших времён, наша Земля не только движется вокруг Солнца, но и вращается вокруг своей оси, а ось в свою очередь, медленно движется по круговому конусу. При этом северный полюс описывает в пространстве эллипс, который является основанием этого конуса, а южный полюс является соответственно его вершиной. Ось этого конуса перпендикулярна плоскости земной орбиты, а угол между осью и образующей конуса равен примерно 23° . Это движение оси вращения Земли по круговому конусу называется *прецессией*. В результате этого движения полный (визуально наблюдаемый с Земли) оборот звёздного неба происходит за **25920 лет**.

Наши предки этот небесный цикл называли - **Сварожий Круг**. На протяжении Сварожьего Круга, (для земного наблюдателя) наше Ярило-Солнце перемещается по небесному своду из созвездия в созвездие (Чертог или Сектор), в противоположном направлении от обычного годового цикла. Положение Солнца на небосклоне определяется во время солнцестояний, т.е. в каком созвездии (чертоге) находится солнце 22 марта (латинский, западный стиль) или 22 сентября (арийский, стиль русичей) - в ту эпоху мы и живем. Так как, в отличие от западной и китайской астрологии, славяно-арийцы, на небесном своде различают не **12**, а **16 зодиакальных созвездий** (т.е. знания наших предков позволяли это сделать), то, соответственно, и зодиакальная эпоха длится **1620 лет**.

То есть точка осеннего солнцестояния **Ярилы-Солнца**, каждые **1620 лет** переходит в **новый чертог**. Каждый чертог или созвездие имело своего **Бога покровителя**. Как, например Созвездие Девы, бог покровитель - Жива, Созвездие Орла – Перун, Созвездие лебедь - Макошь и т.д.

Эти же имена Богов носили и Эпохи или Чертоги, в которых мы жили в то время и продолжаем жить и сейчас.

С 392 года по 2012 год мы жили и живем в Эпоху **ЛИСЫ** - Бог Покровитель **Марена**. С 2012 года состоится переход в Эпоху **ВОЛКА** – Бог Покровитель – **Велес**, которая будет длиться до 3632 года.



Даарийский Круголет Числобога.

Даарийский Круголет Числобога, на котором круговой диаграммой, расположился Пантеон Богов, и которому поклонялись и почитали наши предки – есть не что иное, как изображение Нашего Небосвода с его созвездиями, имевшими в древности такие названия: Род, Сварог, Макошь, Перун, Жива, Велес, Дажьдбог, и т.д. Наша планета Земля Входит в Солнечную Систему, которая находится в нижней части одного из рукавов Галактической системы Свати (представляет собой левостороннюю свастику). Наша галактика имеет еще одно название - Перунов Путь. В современной трактовке это название дошло до нас, как Галактика Млечный

Путь.

И все Созвездия Млечного пути и Солнца являются для нас, жителей Земли именно теми источниками излучаемой энергии Света, на которых основана наша жизнь, и без которой мы попросту не существовали бы, и жизнь на планете Земля была бы невозможна.

Свет или энергия света, которую мы получаем в виде излучений Космоса, мы можем разделить на два основных уровня - для тела и для разума.

Симбиоз этих двух составляющих мы можем наблюдать, как человека разумного, в котором соединены две материи. Это электронная материя, собранная на, так называемых ушибных электронах, и мезонной материи, которая раскрывает работу Разума или Души.

Есть некоторые различия в частицах и энергиях, которые работают в «умственной» сфере, частиц энергии тела человека. Тело человека всего лишь силовой биологический организм (кокон), клетки которого состоят *из газов*, углерода, водорода, азота и кислорода. Такие тела способны обеспечивать себя необходимыми, для развития и деятельности, микроэлементами. Однотипность биологических клеток животных, птиц, рыб с клетками человека, то есть все перечисленные углеводородные формы биологической жизни населяющие Землю, являются пищей человеку. Как и тело человека, в принципе, также является пищей многим существам (не вегетарианцам), в том числе и растениям.

Это говорит о том, что клетки тел живых существ и человека состоят из одних и тех же ушибных электронов составляющих все, выше перечисленные газы. Поэтому, по устройству клеток тела из газов, мы, люди, едины со всеми видами живых форм жизни.

Ушибные электроны, и мезоны образованы в результате электрогравитационных (или электромагнитных сил звезд в космическом пространстве. В результате столкновения и потери части своих масс первые становятся основой для построения химических веществ материи, вторые образуют мезонную материю – астральные частицы. Эти частицы и составляют основу нашего разума и формируют развитие души. Химические элементы, образующиеся из ушибных электронов, имеют общее название – материя окружающего нас пространства. Астральные частицы - это основа энергетики мыслительных процессов Души для

собственного развития, формирования личности и ее управления.

Каким же образом происходит совмещение этих двух энергий для жизни Разума – Души и управления телом? Как собственно Разум управляет телом? При помощи великолепной системы пронизывающей весь организм и представляющей собой жидкостную среду, через нервные волокна посредством импульсов. Это наша лимфатическая система. Лимфатическая система живых организмов это есть единый, телесный орган контроля и управления работой биологических клеток и органов. Где вся информация о состоянии организма в каждую секунду времени, по тысячам нервных волокон, стекается в этот орган, скорее в биологическую систему, находящуюся в очень тесном контакте с Душой человека – его Разумом.

Для обеспечения своей жизнедеятельности силовой биологический организм человека использует *мышечную энергию*, точнее, механическую *энергию сокращения мышц*.

Эту же энергию сокращения мышц, для своей деятельности и развития использует Энергетическая Субстанция Разума или Душа человека, находящееся в его теле, до того момента, когда Душой будет достигнута максимальная возможность своего развития. После того как Душа получит максимально допустимый уровень Знаний, она навсегда покидает тело, которое впоследствии умирает. Душа редко покидает тело, если в нём достаточно внутренней энергии для продолжения жизни и получения Знаний.

Энергетика мезонов или астральных частиц расходуется на процесс развития клеток памяти или сборок памяти разума, что собственно и является основой его развития.

Разум – это есть энергетическая деятельность Души.

Энергетическое строение человека.

Энергетику для существования и жизни биологии, то есть для физических процессов нашего организма, мы получаем от излучений Солнца Земли и Спутника Луны, а так же от всех излучающих светил и Созвездий нашей Галактики Млечный путь, как электромагнитные и гравитационные импульсы и Свет.

Есть еще один уровень энергетики, необходимый для существования человека, это энергетика Разума или Души. На этих частотах – излучениях работает наш мозг, получая соответствующее развитие. Все эти излучения Земли, Солнца, Звезд и Созвездий нашей Галактики мы воспринимаем как обязательную и необходимую субстанцию из которой состоит наше Биополе или Аура.

Человек, кроме физического (грубо материального) тела, имеет энергетическую оболочку, состоящую из совокупности шести тонкоматериальных или астральных тел (полей). Это подтверждается открытиями современных ученых.

Наши предки довольно хорошо знали энергетическое строение человека. На одной из рун *«оболочки»*, Рис 1. четко изображено *семиступенчатое*-(7x7) соединение, сопряжение электрических потенциалов и магнитных напряженностей энергетической структуры Мироздания, которое и порождает эффект материального проявления материи нашего пространства.. Именно через это взаимодействие, через **СЕМИ – УРОВНЕВУЮ ИНТЕГРАЦИЮ** (*мужского – электрического* и *женского – магнитного*) Космических Начал, элементы физической материи получают свою МАТЕРИАЛЬНУЮ ОБОЛОЧКУ.

Русские руны



Руна Оболочки

Достаточно очевидно, что идею ЕДИНОГО Бога или Разума породили полузабытые древние Знания человечества о ДЕЙСТВИТЕЛЬНО ЕДИНОМ Божественном Первоисточнике самого Мироздании, и всех процессов его БЫТИЯ.

Древние как мир слова, слышанные нами с детства: «ПО ОБРАЗУ И ПОДОБИЮ ГОСПОДА НАШЕГО СОЗДАН ЧЕЛОВЕК» дошли до нас в зашифрованном виде и объясняют свойство фрактальности Большого и малого, о чем рассказывалось в предыдущей главе.

Нам уже известен тот факт, что энергетическая структура человека состоит их энергетических полей расположенных как матрешки вокруг физического тела человека, и как бы повторяя его контур, связаны с соответствующими системами жизнедеятельности, человека. И каждая оболочка соответствует по степени настройки волны на определенный энергоцентр (чакру) и взаимодействующие с этим центром органы человека.

По теории ассиметрии и многомерности пространств наша

Вселенная энергетически неоднородна и представляет собой такие же пространства сферы с различной по частоте энергетикой расположенные, так же как энергетические поля человека. Которые, объединены между собой единым Законом Кратности энергетических полей.

Эти удивительные свойства существования всех пространств одновременно в одной и той же системе, как матрешки, вложенные друг в друга, но только на разной энерго-информационной частоте, дают возможность в одном пространстве Вселенной существовать автономно, на своих торсионных векторах, практически друг в друге, множеству и множеству различных форм жизни. Все эти пространства с жизнью и без нее, взаимосвязаны только общей кратностью существования, в виде проявленности материального мира.

Сакральный термин Абсолют может быть представлен, как Единый Божественный Первоисточник Бытия Мироздания или Энерго-информационный Закон существования, с многообразием проявленных функций Абсолюта (его ипостасей именно для нашего пространства, и для существования жизни на Земле - богов Древнерусского Пантеона).

Нашей наукой уже давно принято понятие о ТРИЕДИНСТВЕ: вещество, энергия и информация.

Применяя принцип фрактальности (подобия), рассмотрим, как устроен человек. Человек, это сложная система органов, которые существует отдельно, и в то же время неразрывно связаны с лимфатической и нервной системами человека. Вместе, все органы представляют собой сложный организм физического тела.

Энергетическое поле человека состоит из семи основных полей частотных настроек всех физических органов человека, его эмоциональной совокупности энергетических выбросов, осуществляемых гормонами. А так же из энергетики, получаемой в результате работы головного мозга на соответствующих частотах. Аура, как мы уже разобрали, включает в себя энергетiku, которая является главенствующей и управляющей всей энергосистемой человека – это энергетика астральных частиц, которая участвует в формировании клеток памяти, и развитии мозга, мы ее еще называем божественной энергией Абсолюта.

Вся энерго-информационная система человека, существует на приеме и передаче -информационных потоков, называемых восходящим

Янь и нисходящим Инь.

Сколько всего пространств, материальных и не материальных, в которых существует Разум - нам пока доподлинно неизвестно. Но вывод напрашивается сам собой. Наши предки владели знаниями на порядки превышающие уровень знаний современного человека.

Так же как, и энергетические пространства, и другие миры существуют на своих, и только своих Матричных частотах, в свою очередь, имея свои информационные поля, объединенные **Единым** законом сосуществования всего и вся. Мы знаем о существовании такого поля как Ноосфера.

Каждый, отдельный орган тела человека и поглощает и излучает энергетику. Такое энергетическое дыхание можно назвать биоритмами органа, группы органов связаны с определенным лимфатическим узлом, который на энергетическом плане называется чакрой.

Все семь энергетических центра (чакры) располагаются вдоль энергетического столба человека, который проходит сверху вниз вдоль позвоночника. Этот энергетический столб образуется, как результирующая волна, в результате наложения волны нисходящего потока к восходящему. Посредством самой устойчивой зеркальной связи образуется так, называемая стоячая волна, это и есть энергетический столб человека.

Нисходящий поток излучений **Инь**, который мы получаем через наши антенные модули, называемые (в восточных Учениях - Лотосом).

Принимаем мы Солнечный Свет, Божественный свет энергетики Разума, Излучения Ноосферы, Свет Звезд, Созвездий, а так же отраженный свет от всех космических объектов, включая и нашу Землю и Луну и все планеты нашей и других солнечных систем. Все это называется информационно-энергетическим нисходящим потоком Инь.

Этот поток используется всей системой человеческого организма, начиная с работы микробиологических процессов расщепления (дифракции) света для связей АТФ в аминокислотах и биохимического синтеза, до сложной работы головного мозга, при создании мыслеформ.

Янь - восходящий поток, несет в себе энергию и информацию о всех процессах ДУШИ И ТЕЛА ЧЕЛОВЕКА, в единицу времени, и является **космическим кодом** человека. Это сложный и многогранный процесс,

передачи информации обмен энергетикой, происходит на всех известных нам уровнях. В нашей клетке ДНК при копировании- делении, в процессе биологического ритма - взаимообмена **ЧЕЛОВЕК - КОСМОС**.

В том же энерго-информационном обмене чувствует и наша Планета со всеми объектами Солнечной Системы и Галактиками Вселенной.

Как же формируются энергетические центры у человека из взаимодействия потоков Инь и Янь?

Все вы видели изображение нашей клетки ДНК. Вот такая же спираль из энергетических потоков, струящихся навстречу друг другу с противоположными векторами вращения. Одна спираль - Янь - вверх (коловрат) - по часовой стрелке, вторая - Инь – вниз - (посолонь) – против часовой. Рис 2 б).

Перехлесты этих двух потоков и образуют пространства-сферы, называемые – энергетическими центрами. Этих центров в энергосистеме человека 11, но мы будем разбирать работу семи основных центров рис.2 а).



Рис.2

Так, как остальные четыре относятся к энергетике Разума, или астральных высокочастотных энергий. В данный момент у человека в результате изменения поля Земли и повышения частоты собственного поля в энергетической структуре произошли изменения и на рис.3 они показаны.

Эти изменения в энергетической структуре человека происходят в результате процесса повышения частотного поля планеты. Мы можем видеть трансформацию энергий и закладку еще двух дополнительных чакр, уравнивающих общую энергетике человека. В пределах (для физики тела 50% - для формирования Разума 50%). Все это свидетельствует о направлении развития человечества в сторону духовности и созидания. Но чакры только заложены, и представляют собой крошечные энергетические образования – маленькие сверкающие звездочки. И от нас зависит их

дальнейшее развитие полноценных энергоцентров.

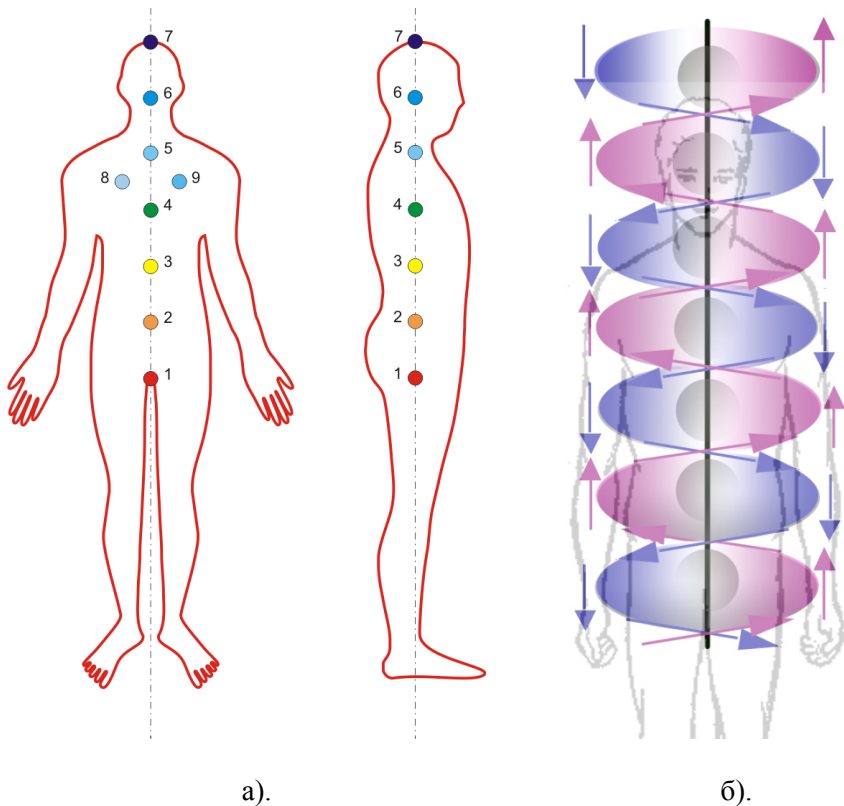
Каждый энергоцентр обеспечивает энергетический запас и управляет энергетическим снабжением соответствующих органов тела, отвечая за группу органов, связанных с его бесперебойной работой. Каждый энергоцентр обеспечивает орган своей подгруппы энергетикой нисходящего потока. Графическое изображение таких энергоцентров, можно встретить во многих источниках Древних знаний о человеке. Восходящий поток Янь несет энергоинформационный поток в космос с кодом о человеке. Со всеми его болезнями, характерными чертами, поступками и уровнем развития в целом. То есть всю историю о человеке.

Аура или энергополе человека, представляет собой сферу или информационно энергетическое пространство со всей историей и индивидуальностью этого человека.



Рис. 3

На рисунке 3. Энергетического 11-чакрового креста, мы видим, какой объем энергетика синего спектра «Души» добавится теперь в новой, уравновешенной энергосистеме человека. Такой же объем, как и

весь механизм работы физики тела (с 1 по 4 чакру включительно). Здесь мы коснулись процесса трансформации энергосистемы вкратце. Поэтому, чтобы было понятней, что означает эта настройка можно описать ее как уравнивание энергетике внутри человека. Раскрытие потенциала Души, который мы видим в дополнительных синих энергоцентрах (10 и 11), внутри нашей системы и даст нам этот качественный скачок. Иными словами дополнительный объем энергетике отразится в нас, как повышение уровня духовности, нравственности, честности, порядочности и всех качеств, которые присущи данной энергетике.

Научная Космо Энергетика.

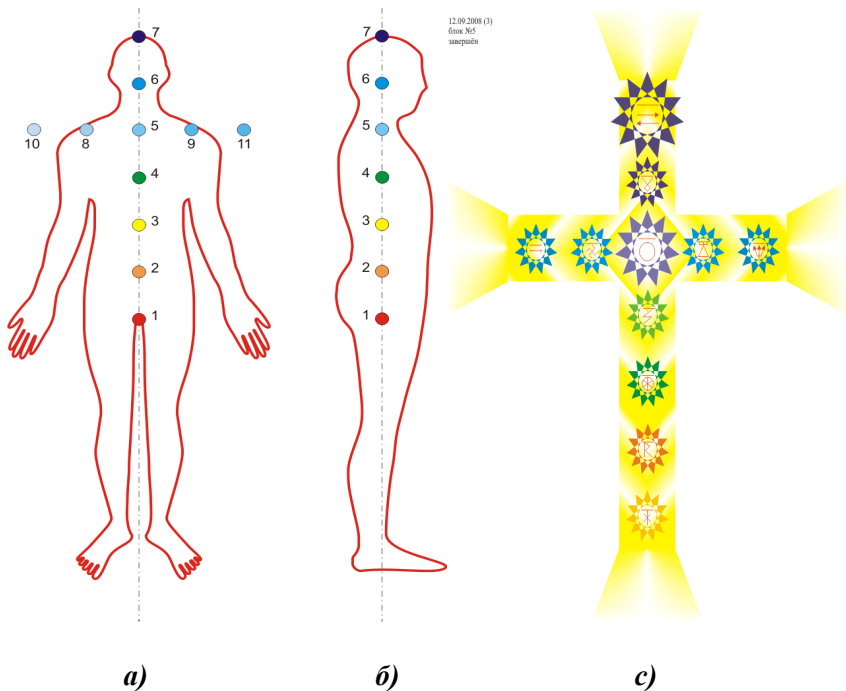
Много лет ушло на проверку человека, получившего в свое распоряжение этот универсальный инструмент – управление энергопотоками Космоса.

А происходит это удивительное явление через **настройку оптико-волнового резонанса бензольных колец в молекуле аминокислоты АТФ с энергией Света.**

Эта энергия дает нам жизнь, на ней построена работа нашего тела. Она заполняет пространство биополей наших органов и всей Ауры человека. Эту же энергию мы используем в целительстве, вызывая волновой резонанс определенной длины волны, а значит соответствующей частоты излучения, которая подходит данному органу по частотным настройкам. Либо воздействием на все поле человека Единой матричной частотой, которая включает в себя все частоты спектра в совокупности.

Этот метод и называется методом космоэнергетического воздействия или Космоэнергетикой.

Основателем данного метода являлся Петров В.А., разработавший трехуровневую (блоковую) систему соностроек. Первым соностроечным блоком был Буддийский блок, состоявший из тех же самых частот излучений, соответствовавший параметрам внешнего поля Земли. Создание первой системы блоков КЭ, базировалось именно на настройке собственных биоритмов тела человека, то есть соответствовало энергетической настройке его биополя.

Именно на этом условии соответствия строится любая система волнового воздействия на поле живой клетки. Более четверти века назад, когда создавалась КЭ, эти соответствия были соблюдены В.А.Петровым, и частоты Буддийского блока, системы оздоровления полностью совпадали

с настройками поля человека. Если учесть тот факт, что данная, трех блоковая система оздоровления была создана как раз в период завершения Галактического цикла – Кали-Юга или Ночи Сварога, то в последующие двадцать пять, мы наблюдали явное ускорение повышения частотного поля Земли. В космоэнергетике данные настройки, используются в закодированном виде, в виде звуковых мантр. Далее с развитием у оператора КЭ видения, он мог видеть цвет этих частот- настроек и даже вкус, запах и звук.

В этом была особенность первой ступени КЭ. Ученик оператор должен был наработать – привыкнуть и начать ощущать частоту не только как звуковую мантру, резонанс с которой был возможен только благодаря произнесению кодового слова - мантры частоты. В дальнейшем, развив в себе качества внутреннего видения, оператор мог наблюдать ее цвет и т.д.

К сожалению, добиться видения цвета удавалось не каждому, но тот, кому все же удавалось, работал частотой, уже не только добиваясь резонанса звуком, но, по сути, начинал пользоваться цветовым спектром частот.

Частота Фарун-Будда, как единая матричная частота Буддийского блока, включал в себя весь спектр настроек 19-и частот блока, (20-я частота) – Зевс (частота, которая не являлась блоковой, а была искусственно привнесена в лечебный блок для запуска чакр).

Система частот Блок Перуна изначально не копировала построение лечебного Буддийского блока. В основу были взяты Ведические Знания, и энергетическая система, исполненная в рунах Даарийского календаря. Того требовала смена Вселенских циклов, и как результат, повышение частотного поля Земли. Но тем ценнее оказался результат работы. Количество частот обоих блоков совпало полностью. Разница оказалась только в диапазоне частот спектра, этого и необходимо было добиться изначально.

Блок частот Перуна по частотным настройкам соответствует диапазону частотных настроек человека и внешнего поля планеты настоящего и последующего временного цикла – Дня Сварога.

Сейчас частотами Буддийского блока, ввиду повышения энергетики самих органов тела человека уже не рекомендуется работать. Несовпадения частоты настроек органа и мантры блока - не сможет оживить больной орган новым притоком необходимой энергии, так как не вызовет необходимого резонанса.

Частоты Буддийского блока ушли из диапазона, на который сегодня настроена энергетика человека. Она стала намного порядков выше.

Это, как уже описывалось выше, связано с Вселенскими циклами - периодами вращения.

Поскольку наша Солнечная система участвует в этом временном цикле, то мы подошли к началу нового цикла - «Дня Сварога».

Частота внешнего поля Земли сегодня соответствует параметрам частот, энергиям- излучениям, которые лежат в основе 16-ричной системы энергетического Пантеона Богов. Названия Соответствующих созвездий – есть частоты-мантры, с физическими и звуковыми параметрами, входящие в Блок Перуна.

Работая, над созданием системы, которая должна была заменить в КЭ Буддийский блок, была проведена огромная работа, по научным материалам открытий в областях квантовой физики, микробиологии, астрономии, химии, медицины, философии и других дисциплин, которые на ряду с изучением древнейших текстов, ведических знаний, и Древних методик оздоровления, дала возможность раскрыть доселе неизвестную сторону учения КЭ, и подойти к объяснению ее теории.

Именно Работа с энергиями, позволила по-новому увидеть и соединить весь тысячелетний опыт нашей науки. Именно с помощью энергий и начинают открываться тайны нашего МИРА- устройства.

Сама Космоэнергетика, создавалась как система действующих частот, на пороге перехода нашего общества, на сверх скоростной цикл новых открытий в сфере именно, нано технологий, затрагивающих новые для нас понятия, которые и сегодня еще остаются загадкой для физиков. Ведь в основе любых фундаментальных законов, все равно лежит принятое на веру утверждение, доказать которое человеку еще не по силам. Забраться в мир макро и микро космоса возможно только с помощью теле и микроскопов, возможности который не безграничны, а далее все равно простирается мир догадок, расчетов и предположений.

На одной из таких теорий основано утверждение, что мир или безграничная Вселенная многомерна и ассиметрична. На это указывает движение и перемещение энергий в пространстве, свет излучающих звезд и порогов энтропии, известных как черные дыры. Все эти явления можно назвать дыханием Вселенной. А человек представляет собой сложный многомерный, созданный по законам подобия плод с искрой Божественного Разума – Душой.

Человек является живой системой настроек, и путешествуя во Вселенной эволюционирует и изменяется вместе с ней.

Лечебный блок в системе частот КЭ всегда настроен на энергетическое поддержание физического тела человека. К сожалению, если жизнь физического тела невозможна - Душа покидает свое пристанище.

Разберем некоторые ранее известные методы КЭ и раскроем

их настоящее значение. Многое, в самих методиках, ранее, просто принималось на веру, работало, и этого было достаточно.

Но дальнейшее развитие самой КЭ не терпит темных пятен. Знания открывают любые двери.

В работе с низкочастотным Буддийским блоком, сброс негативной энергии осуществлялся при помощи системы моторчик-колодец. Иначе, в то время, невозможно было обозначить «слив» негативной «черной» энергетики из поля человека. Но даже на самых начальных этапах работы, с построением системы КЭ Петровым, в Учение уже было введено понятие Единой матричной частоты. Ее физические параметры, и обуславливали на тот момент, кратность ритму Вселенной, ритму биения человеческого сердца и работу его клапана. На тот момент такой частотой являлась частота Фарун-Будда.

Оператор - КЭ, сам того не зная, уже работал с энтропийным клапаном, периодически повторяя мантру Единой матричной частоты.

Работа по очищению энергополя, ранее велась по схеме построения мыслеобраза колодца заполненного туманом. На тот момент, в работе с космическими частотами, такой принцип был доступен и понятен.

Впоследствии, при поиске Новой Частоты соответствия, с изменившимся полем планеты и ритмами самого человека, познакомившись с космическим устройством нашей Вселенной, в основе которой лежит принцип Многомерности, многие техники космоэнергетики, начального периода – смогли получить свое объяснение.

Как, например Жемчужина.

В построении защит в космоэнергетике есть защита ракушка и далее, построенная уже на ракушке – Золотая Пирамида. При правильном построении в центре пирамиды постепенно росла жемчужина, она же являясь еще одной дополнительной чакрой, выполняла роль клапана, синтезируя негативную энергию в позитив.

Все эти предварительные знания в области защит и действия самих частот, развивало воображение космоэнергета, и мы делали первые шаги к наработке внутреннего видения.

То же можно сказать и о уже упомянутом способе слива негативной энергетики при помощи «моторчика-колодца», к центру Земли. Нередко это способ вызывал споры среди учеников, о правомерности данного метода, по отношению к нашей Планете. На самом деле вреда никто не приносил, так как и тогда и теперь негативная или вернее сказать – низкочастотная энергия, по законам физики, замещаясь более высокочастотной энергией и исчезала в низшем по энергетике пространстве через энтропийный клапан (сброс происходит только в одну сторону, по аналогии с сердечным

клапаном.

Теперь, зная законы энтропии, нет необходимости, использовать промежуточные контрольные образы, такие как моторчик-колодец. Можно и должно, использовать напрямую имеющийся в энергетической системе человека - клапан энтропии.

Именно он, сбрасывает негативную энергетику, будучи настроен именно на основную матричную частоту «РА-РОД».

Изменение частотного спектра нашего пространства повлечет за собой частотную перестройку окружающего нас Мира, и нас с вами, включая физику тела (настройку органов) и энергетику Души.

Не учитывать происходящие изменения, мы не имеем права.

Занимаясь энергиями в системе Учения - Космоэнергетика, и обучаясь техникам оператора - космоэнергета, Мастера и тем более Магистра, а так же пройдя сонастройки в системе трех блоков, разработанных Академиком В.А. Петровым, каждый человек, обязан понимать, что без изменений частоты настройки системы базового блока, каким являлся Буддийский блок – данная система перестает работать и как следствие, положительно действовать на организм человека.

Вот почему частотные изменения нашего Пространства (поля) в сторону высокого спектра повлекли за собой пересмотр прежних частотных систем настроек, именно Буддийского блока, как основного блока настроенного на энергетику физического тела человека и его органов.

Теперь в Эпоху Рассвета Сварога, произошла смена настроек физического тела, и это является естественным процессом нашей жизни, как смена дня и ночи, когда блекнет лунный свет, и мы можем наблюдать первые солнечные лучи.

Это произошло не вчера и не сегодня, это постепенное частотное изменение, и на рубеже 2007 года мы перешли порог действия старого блока частот.

Только те же процессы, которые мы наблюдаем на Земле, в непосредственной близости, происходят на иных космических уровнях с участием других Пространств. Но Земля, являясь частью этой системы, проходит различные этапы эволюции, а мы, жители нашей планеты, не зависимо от нашего желания, будем испытывать все изменения, происходящие в нашей Вселенной. И только когда человек, наконец, поймет, что он является, пусть самой маленькой, но неотъемлемой частью СИСТЕМЫ под названием КОСМОС, и будет развиваться по законам этой системы, только тогда у нас с вами появится надежда войти в данное СОДРУЖЕСТВО.

А пока, со своим образом мышления, мы остаемся одинокими.

Только развитие наше слишком затянулось и не вписывается в общую систему эволюционного процесса. Не всякие возрастные изменения можно оправдать безобидной инфантильностью.

Космоэнергетика, не исключение и так же получила возможность быстрого развития. Одним из начальных ее направлений, в настоящий момент является именно целительство, как наиболее понятная и востребованная область использования высокочастотного спектра. Именно в работе с частотами в целях оздоровления мы проходим хорошую подготовку в наработке определенных ощущений и учимся видеть процессы в организме способом «внутреннего видения». Да это и понятно – не освоив азов грамоты – не сможешь понять ее основной функции – развитие сверх возможностей человека. Это происходит в процессе саморазвития, по определенным законам бытия.

Методики начальной КЭ в целительстве.

Прежде чем начать рассказ о частотах, необходимо пояснить, что хоть Блок Перуна может полностью заменить в КЭ - Буддийский блок, работа с ним нуждается в дополнительных знаниях и обучении. В процессе развития КЭ практики периодически изменялись и дополнялись. Обучение проводилось на занятиях в школе, от учителя к ученику. Все остальные школы использовали литературу, лишь первых наработок. Все это привело к сильному расслоению среди космоэнергетов. Единой школы, как мечтал Петров, так и не образовалось, следовательно, каждое направление приносило в элементарные начальные знания свои наработки. Фактически до сих пор, всеми школами используются брошюры с первичными наработками 25 летней давности. В самой школе В.А.Петрова многое за эти годы было изменено и дополнено, но преподавалось исключительно ученикам на занятиях школы, или при непосредственном контакте в экспедициях. Самым лучшим вариантом усвоения знаний является именно экспедиционный недельный тренинг, на месте Силы. Нашей школой на сайте *cosmopetrov.ru* - создана Интернет-школа, где на отдельной ветке учащиеся получают задания, необходимые материалы для обучения. А после изучения сдают готовые работы по теории и практике. И каждый ученик, не зависимо от отдаленности от школы ежедневно встречается и обсуждает вопросы по обучению и работы с пациентами, делится впечатлениями и своими наработками. Все это является обязательными условиями обучения. Ведь задача нашей школы подготовить классных специалистов, грамотных всесторонне развитых людей. Вот основная задача Школы Научной Космоэнергетики.

ЛЕЧЕБНЫЙ БЛОК ПЕРУНА.



Рис 4. Схема частот Блока Перуна – Схема поляризованного Света - (Космического излучения).

На рис 4. представлена схема лечебных частот под названием Блок Перуна, который является одним из трех блоков частот, входящих в «Сварожий круг». Сварожий круг или Небесное Коло (колесо или чакра). Поэтому «Сварожий Круг» можно рассматривать как Систему Космических излучений, самым непосредственным образом, влияющую на нас, как жителей Земли, находящихся в постоянном контакте с излучениями Звездных систем представляющих собой созвездия Млечного пути. Эти излучения влияют на нас с самого первого момента вхождения в наш Мир. С образования первой клетки, ведут нас по жизни. Накладываясь на генетическую структуру, формируют наш характер, творческие способности, определяя судьбу каждого из нас. С самого первого момента появления новой оплодотворенной клетки, ее дальнейшее развитие зависит от положения звезд в системе Космоса. Каждый орган, зарождается и развивается на определенной частотной волне и в определенном диапазоне. Вот почему все мы разные, но все в одинаковой степени зависим от энергетики и окружающей и наполняющей нас с вами.

Блок Перуна является организованной системой космических излучений нашей Галактики. Излучений Света, на которых построены все

жизненные функции человека, с момента его рождения.

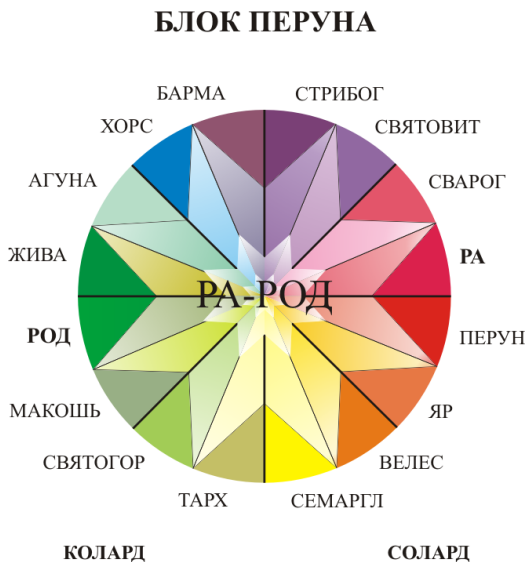
В данном разделе мы остановимся на тех частотах, которые, являются базовыми частотами настройки физики человеческого тела, и энергетики его Души.

В Блок Перуна входят девятнадцать частот, разных по своим характеристикам и соответственно разных по цвету. От красного (низкого) до, фиолетового (высокого по частоте). Уровень относительный. От частоты «РА» (древнее название нашего светила, дающего нам жизнь) до частоты «СВАРОГ» (у этой частоты очень много функций, одной из которых является *время*).

С 5, 6 и 7 чакрой работать ЗАПРЕЩЕНО!!!



Рис 5. Разделение частот на 7 групп по резонансной настройке соответствующей световой длине волны излучения.

Сразу необходимо отметить, чтобы очень хорошо знать возможности использования той или иной частоты, требуется изучить рекомендуемые материалы, относящиеся к Пантеону Богов, Духам Природы. Характеристики или собирательный образ каждого из богов Пантеона, поможет понять свойства и возможности одноименной частоты. Подскажет возможные варианты ее использования. Так работали и врачевали наши предки. А произнесение – звуковая модуляция каждой и есть способ воспроизведения частоты, для последующей работы с ней.

На Рис.5 показаны группы частот. И те из них, которые относятся

к первой красной чакре – являются по своим характеристикам более низкочастотными, по сравнению с частотами 3-й и особенно 7-й чакры.

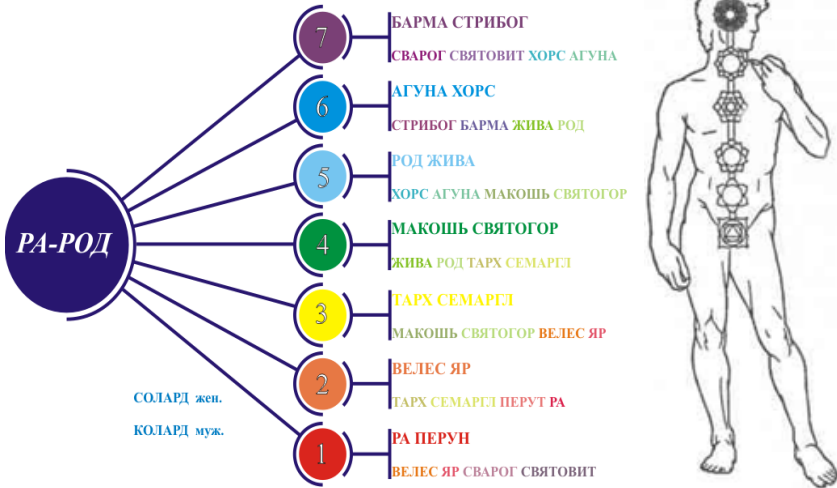
Блок разделен по группам. Каждая группа состоит из семи частот, и соответствуют резонансной настройке одного из уровней энергетической шкалы (чакровой системе) человеческого тела.

Так в первую группу входят шесть частот («РА», «ПЕРУН», «ВЕЛЕС», «ЯР», «СВАРОГ», «СВЯТОВИТ»). Все эти частоты совпадают по настройке с первым энергоцентром и органами, которые замыкаются на этот центр.

В целительстве, если заболевание или больной орган относится к этому энергоцентру, (в последних главах дано подробное описание этих взаимосвязей) то энергетические воздействия рекомендуется проводить именно данными частотами. Впоследствии каждый целитель, изучив характеристики частот по Ведам, может уже сам, без посторонней помощи определить какой именно частотой, в данном случае необходимо пользоваться. Навыки приходят с практикой, но начинающий целитель должен знать, что, ни одной частотой, именно этого, высокочастотного диапазона, нанести вред человеку практически невозможно.

Рекомендации целителю. Необходимо изучить подчиненность органов тела человека чакровой системе. Какой орган или система тела замыкается на ту или иную чакру, тогда будет легко в работе.

Есть две частоты, которые Вы не увидите в схеме, однако без них не существовала бы сама система. Это две половины целого, две энергии (Инь) и (Янь), или (+) и (-) или мужская энергия и женская энергия.

На этих двух полюсах строится материальный мир Галактик, существует мыслительный процесс, как движение и формирование свободных электронов, распространяется СВЕТ во Вселенной и существует Жизнь.

В данном случае это частоты «КОЛАРД» – мужская, «СОЛАРД» – женская. Применение этих частот имеет довольно широкий диапазон. Они это и гормональный фон, и система омоложения. А в паре с другими, дополняющими их свойства частотами, могут творить чудеса. Усиливают действия любой частоты.

В каждой из чакровых подгрупп частот (разбитых по шесть частот) - есть частоты **основные и дополнительные**. Частотный диапазон основных частот, главным образом настроен на центральный лимфатический узел этого уровня, или соответствующую чакру в энергосистеме.

Например, в группе, относящейся к первому энергоцентру: («СВЯТОВИТ», «СВАРОГ», «РА», «ПЕРУН», «ЯР», «ВЕЛЕС»)

основными являются – «РА» и «ПЕРУН». Но в следующем разделе шкалы во второй (чакре) – основными уже будут – «ЯР» и «ВЕЛЕС», и т.д. Таким образом, представленный радужный Круг или частотный Блок Перуна представляет собой не круг, а спираль. Первым витком которой, является Блок Перуна. На нем основывается вся энергетика поля человека, состоящая из поляризованного Света. Именно поэтому мы Блок Перуна видим как цветную радугу.

Система СВАРОЖЬЕГО КРУГА или Частотная Матричная Система Вселенной это множество частот еще более высоких диапазонов.

Система сброса негативной энергии при работе частотами.

Частота «РА-РОД» является единой матричной, а остальные частоты блока кратны ей.

Можно сказать, что в ней есть все качества любой из частот блока. Ею можно лечить любое заболевание, но процесс будет дольше, чем воздействие, соответствующей органу частотой настройки. Но главной ее особенностью является ритмический сброс негативной энергетики.

Негативная энергетика - это условное название воздействия чужеродного поля, либо энергетика внутреннего, больного органа, или целой функциональной системы. Негативную энергию нужно рассматривать скорее как информацию, которая негативно сказывается на работе органа, либо организма в целом. Такое приобретенное или внесенное извне, искажение или сбой необходимо исправить.

Удалить негативную энергию из энергополя человека можно несколькими способами.

С помощью энергетических разрезов поля больного органа (при гнойных воспалениях, нарывах, так же рекомендуется ставить дренаж). Во всех других случаях, работая с полем пациента или с отдельной проблемой, мы систематически, в ритме произнесения частоты «РА-РОД» очищаем участок поля, с которым работаем от негативной энергетики. Как это происходит?

При работе с высокочастотным Блоком Перуна такой сброс осуществляется при помощи основной матричной частоты «РА-РОД» через энтропийный клапан, который находится в районе солнечного сплетения. Энергия через клапан сбрасывается в соседнее, более низкое по уровню энергетике Пространство Мертвой материи, низшее по энергетике (в методичке даны только определения). Чтобы узнать строение вселенной, и понять взаимодействие энергий друг с другом, во всем космическом объеме, необходимо изучить этот материал дополнительно.

Усвоив принцип существования и взаимодействия Пространств, и используя знания физиологии человека, сброс негативной энергетики происходит следующим образом.

Активизировав для последующей работы частотный Блок Перуна – паролем (звуковой модуляцией), одновременно, по дублирующей волновой системе активизируется работа сердечного клапана. Вместе с ним в том же ритме частоты начинает работать энтропийный клапан сброса. Вектор энтропийного клапана, (рис.6) имеет обратное направление, то есть энергия, собираясь с точку - исчезает в пространстве Мертвой материи, более низкой по энергетике.

Примечание автора. В методике начальной КЭ – это образ «жемчужины»- дополнительного энергоцентра, в которой негативная энергия синтезируется в позитивную энергию. Наше Солнце является ярким примером подобного синтеза.

Представить себе излучающее солнце в графическом изображении рис.6 б). Желтыми лучами показаны излучающие живительные потоки энергии, дающие нам жизнь, и черные лучи это излучение космоса, притягиваемое звездой, для собственного энергообмена.

В результате такого взаимного перемещения холодных (космических масс энергии) и раскаленных (энергия самой звезды) и создается огромная разница энергетических потенциалов на поверхности Солнца, создавая мощную эленосферу, излучения которой обеспечивает нас светом и теплом - то есть дает жизнь. Солнце излучает свет для жизни и поглощает излучения космоса.



Рис 6. а) Изображение потока энергии в энтропийном клапане.

Стрелками указано движение негативной энергии, уходящей в низшее по энергетике пространство; б) на изображении солнца, желтыми стрелками показаны энергия солнечного ветра и черным холодные космические потоки.

При целительской практике, в процессе работы, можно выбрать одно из данных изображений, для понимания, как синтезируется, либо исчезает в Энтропийном клапане энергия со знаком (-). И тот и другой процесс будет верным.

С помощью примера как взаимодействует энергия и происходит ее синтез на Солнце можно понять, как работают чакры или энергетические центры человека, они работают по тому же принципу.

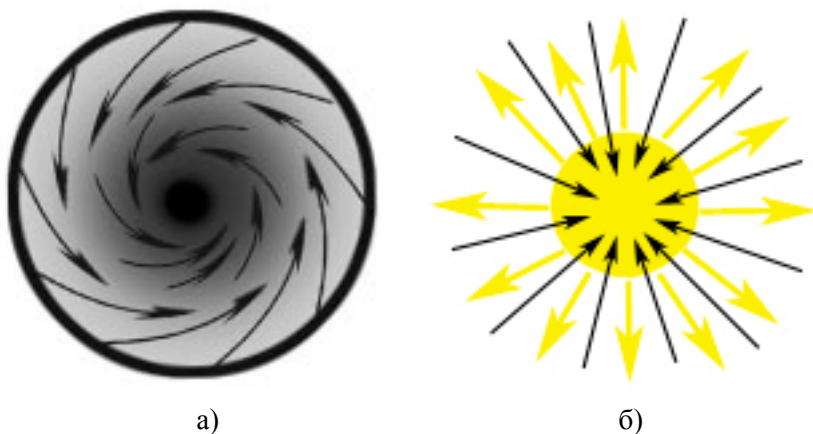
Поэтому, идеальным методом переработки негативной энергии любого качества, будь, то болезни, дурные мысли и эмоции, или внедрение из вне – будет собственная работа человека. За счет имеющихся у него возможностей, за счет синтеза в чакрах собственной энергосистемы.

Почему, именно сам человек обязан принимать участие в процессе своего оздоровления?

По законам кармы любой целитель не имеет права вмешиваться в процессы, которые должен выполнить сам пациент. Это Душа и все связанное с ней: черты характера, дурные наклонности, привычки и т.д. Целитель в этом случае убирает только следствие этих проявлений, помогая тем самым и облегчая работу человеку, а вот избавиться от своего негативного жизненного багажа обязан сам человек.

В процессе сеансов целитель восстанавливает баланс энергетического обмена в чакрах и больных органах – частотами. Иногда, через сутки на следующем сеансе обнаруживает, что работа энергоцентров возвратилась на круги своя....

Это значит, что проблема застарелая и требует не только внешнего воздействия, а глубокого анализа ситуации, и не только по органам тела, но и по Душевым проблемам пациента.

В этом случае, необходимо работу строить не только по восстановлению функций органов, но и затрагивать в диалоге с пациентом его, не развязанные жизненные узлы, которые и привели к болезни.

Такая работа даст мгновенный положительный результат.

Возникает вопрос, а не проще ли, не использовать энтропийный клапан, а просто через синтез энергетической балансировки, убирать негативную энергетику непосредственно в чакрах.

Дело в том, что эта система и так действует в здоровом организме бесперебойно, а вот когда возникает болезнь, и необходимо обратиться за помощью, особенно в экстренных случаях, когда помощь должна быть

оказана незамедлительно - необходимо моментально активизировать работу именно Энтропийного клапана. Целитель делает все возможное, чтобы как можно быстрее обеспечить человеку энергетическое наполнение, для борьбы с болезнью.

Быстро убрать болезнетворную негативную энергетику через энтропийный клапан – единственно возможный способ.

Таким же образом происходит откачка негативной энергии и в процессе работы с полем больного органа. Надо запомнить, что процесс, который происходит в чакрах и работа энтропийного клапана – это две системы очистки поля человека, которые работают параллельно и независимо друг от друга.

Для того чтобы лучше понять систему сброса энергии через энергетический энтропийный клапан разберем работу сердечной мышцы и систему двух кругов кровообращения.

На физическом плане в сердечной мышце в результате разности потенциалов возникает сокращение мышцы и отработанная венозная кровь - (Инь) через сердечный клапан поступает из правого предсердия в правый желудочек и одновременно происходит сброс энергии по дублирующей волновой системе человека (энтропийный клапан). Рис 6 а)



Рис. 7

Далее через полулунный клапан легочного ствола кровь поступает в легкие. Клапан легочного ствола, так же как и клапан аорты имеет три створки, проходя через которые кровь получает торсионно- вращательный

импульс (Янь).

На физике, проходя через капилляры легких, кровь проходит малый круг кровообращения, а по дублирующей волновой схеме (Рис 8), выходит на малый энергетический контур легких (8 и 9 энергоцентры) и, проходя легочную энергетическую систему, набирает необходимую энергетику для дальнейшего обеспечения ею, организма в целом.

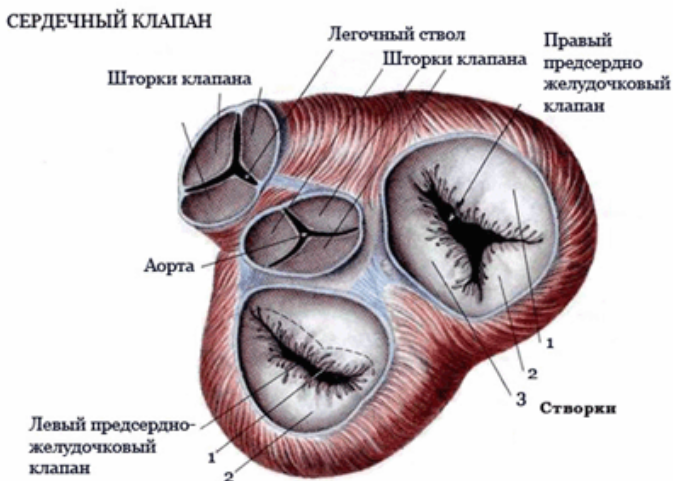
На физическом плане венозная кровь участвует в газообмене. После насыщения кислородом и превращаясь в артериальную, направляется в левое предсердие, где и заканчивается малый круг кровообращения.

Пройдя малый круг кровообращения, кровь (Инь) попадает в левое предсердие и через клапан проходит в левый желудочек. Далее посредством сокращения сердечной мышцы, по ритму матричной частоты, «РА-РОД» - проходит через следующий полулунный клапан, получая торсионно-вращательный импульс (Янь). Далее следует в аорту, и описывает большой круг кровообращения.

Пройдя, таким образом, большой волновой контур, кровь, дойдя до мельчайших капилляров, и выполнив свою работу по снабжению всем необходимым, клетки тела, сделав круг, возвращается к сердцу. То же самое направление движения, только вместо крови в этом участвует энергетика.

Последовательно от чакры к чакре, восполняя и трансформируя, недостающий энергетический объем струится энергетический поток, меняя знак с (Инь) - вниз на (Янь) - вверх, и обратно.

Сброс негативной энергии происходит в момент, когда по дублирующей волновой системе - энергия (Инь), условно именуемая отрицательной, следует к энтропийному клапану для сброса и зарядки торсионно волновым импульсом в лунных клапанах правого и левого предсердия.



Рис.8 Торсионно-векторная схема волновых контуров тела человека.

Так происходит сброс отработанной энергетики в организме человека по двум дублирующим системам:

В системе малого и большого круга кровообращения Рис. 9.

В системе малого и большого торсионно-волновых контуров. Рис.8

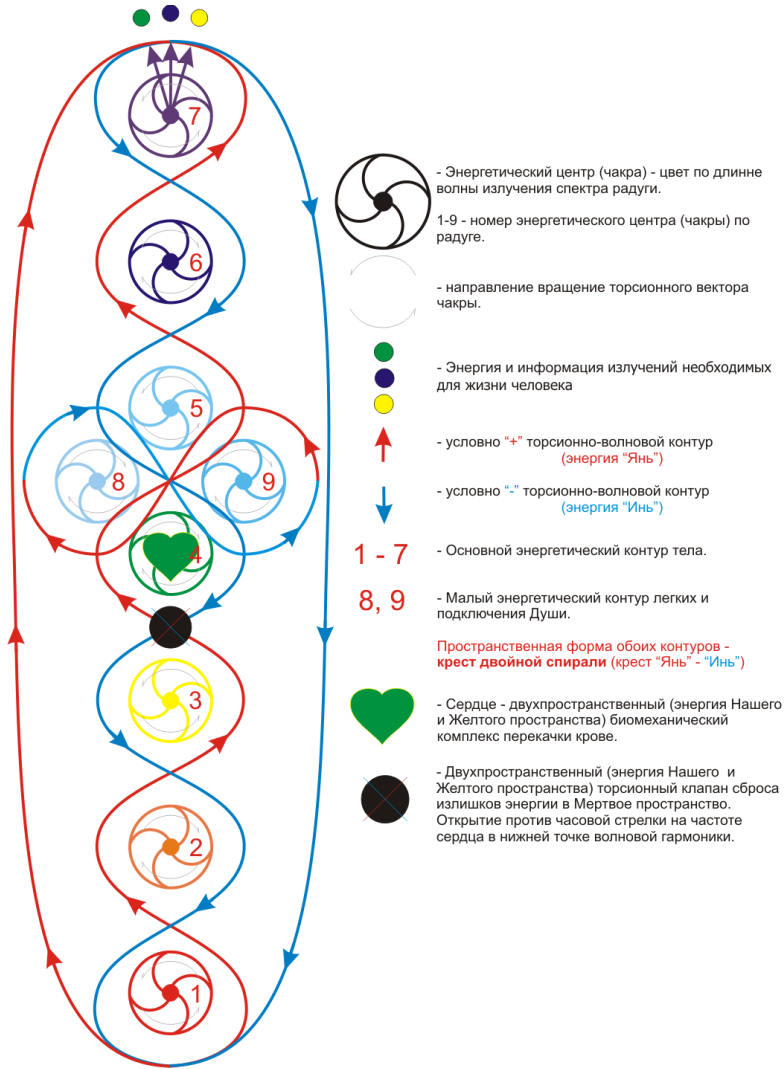
СИСТЕМА МАЛОГО И БОЛЬШОГО КРУГА КРОВООБРАЩЕНИЯ

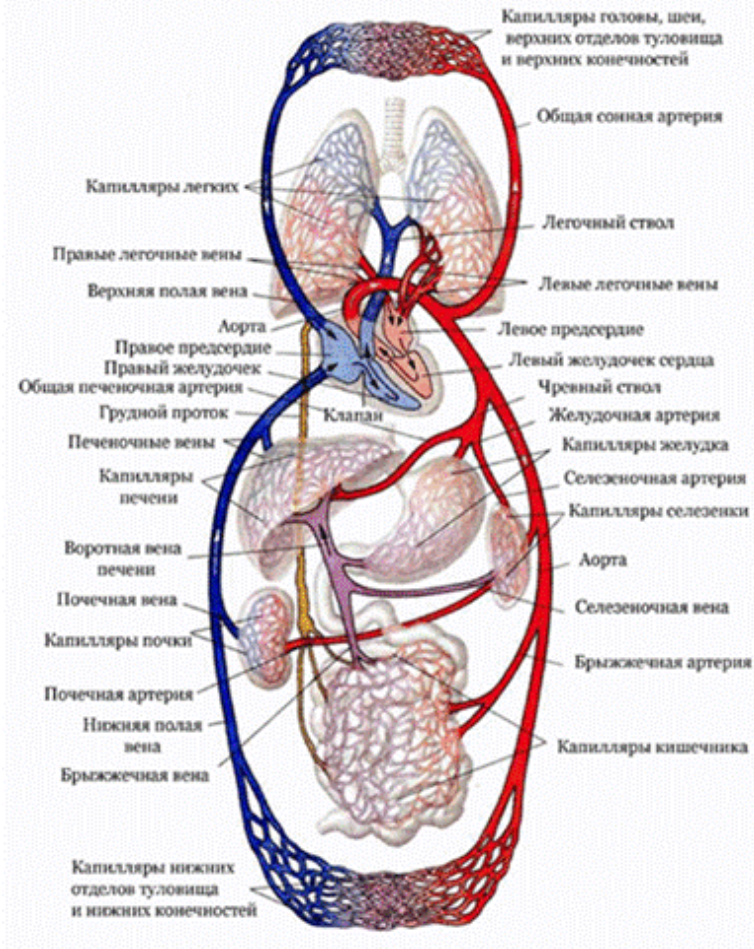

На Рис.9 - синим, обозначен путь прохождения отработанной крови к сердечному клапану. Красным - артериальная кровь для насыщения организма необходимыми питательными элементами.

Работа сердца ритмична, она соответствует единому ритму матричной частоте, на которой возникла жизнь на нашей планете. Это частота периодического процесса. Электромагнитные волны были впервые экспериментально обнаружены немецким физиком Генрихом Герцем в 1887 году. Измеряется частота в единицах - Гц.- (Герц), что в переводе с

немецкого значит сердце.

Сокращение и расслабления различных отделов сердца происходит в определенной последовательности. Сокращение сердца называется систолой, а расслабление – диастолой. Продолжительность одного цикла равна 0,8 сек. В сердечном цикле различают три фазы.

Первая фаза - одновременное сокращение предсердий (0,1 сек). Кровь при этом проходит из предсердий в желудочки, которые в это время находятся в состоянии расслабления. Вторая фаза – одновременное сокращение обоих желудочков (0,3 сек). Кровь во время систолы желудочков выбрасывается в артерии. Третья фаза – общая пауза сердца, во время которой и предсердия, и желудочки находятся в расслабленном состоянии (0,4сек.) За один и тот же промежуток времени через обе половинки сердца протекает одинаковое количество крови.

Автоматизм работы сердца собственная проводная система представлена: синусно-предсердным и предсердно-желудочковыми узлами, пучком и ножками Гисса. Кроме того, сердце получает чувствительную, симпатическую и парасимпатическую иннервацию.

Симпатические нервы несут импульсы, убыстряющие сердечный ритм, а парасимпатические нервы - замедляют сердечный ритм.

Чувствительные волокна от рецепторов стенки сердца по сердечным нервам достигают соответствующих центров спинного и головного мозга.

В сердце возбуждение возникает вначале в синусном узле, вызывая сокращение предсердий. Затем оно распространяется на предсердно-желудочковый узел, возбуждение от которого по пучку и ножкам Гисса достигает миокарда желудочков, вызывая их сокращение, рис.10 а).



Рис. 10

В результате постепенного распространения волны возбуждения в сердце возникает разность потенциалов. Возбужденный участок сердца на время становится электроотрицательным, а невозбужденные остаются электроположительными, возникает разность потенциалов, равная тысячным долям вольта. От места возникновения разности потенциалов во все стороны распространяются силовые линии электрического поля.

На рис.10 б) можно увидеть, как выглядит синусно-предсердный узел – это место перекреста легочного ствола и аорты.

Ритм частоты «РА-РОД» совпадает с работой сердечного клапана. «РА» – (вдох) и получение торсионно- вращательного импульса. «РОД» - (выдох), открытие энтропийного клапана и сброс энергетики.

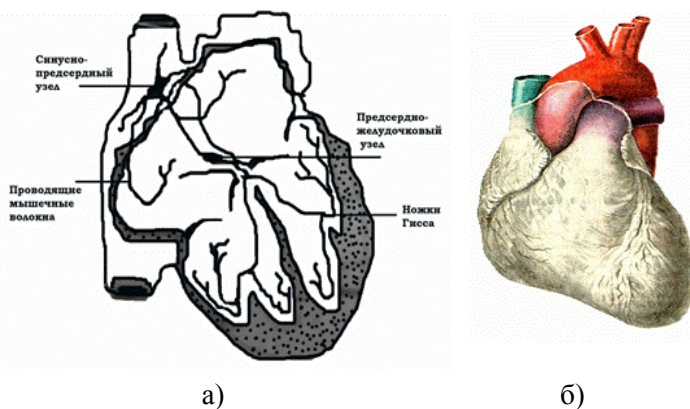
Располагается клапан энергетической системы человека между сердечным энергоцентром и солнечным сплетением (4-я и 3-я чакры соответственно).

При потере сознания частота «РА-РОД» синхронизирует работу клапана, нормализует пульс и стабилизирует давление. Стрессовые ситуации, быстрый сброс давления, а так же аритмия, тахикардия и брадикардия - нарушение правильного чередования сердечных сокращений. Поэтому одной из функций частоты «РА-РОД» является восстановления правильной сердечной деятельности.

Техники работы с частотами

Прежде, чем начать работу с частотами, необходимо сначала ознакомиться и попробовать на себе, что такое частота и какие ассоциации вызывает. Из законов физики мы знаем:

- **частотой** является понятие частоты вращения частицы Света (фотона) в единицу времени. Можно для себя определить это понятие скоростью частоты. Но есть еще расстояние, которое проходит эта частица за определенный период времени и, это уже длина волны. Длинноволновый диапазон – это всегда низкочастотный и по спектру цветовому относится к красно-оранжевому. Более высокочастотные характеристики имеют цвета синий и фиолетовый. Так же они распределяются по спектру цветов в радуге и в энергосистеме человека. Теми же физическими характеристиками обладают частоты соностроечного блока Перуна. Поэтому по цвету частоты легко определить ее физический диапазон. С красными по цвету частотами следует работать с первой чакрой, и со всеми органами которые замыкаются на ее основной лимфатический узел. С оранжевыми по цвету частотами – со вторым энергоцентром и т.д.

В дальнейшей работе, у каждого из вас, вырабатывается навык внутреннего видения. Сначала вы начинаете видеть цвет частоты и представлять ее работу в воображении. Через некоторое время, работая и тренируясь настраивать зрение соответствующим образом – вы начнете видеть цвет и работу физическими органами (зрительными).

Каким же образом происходит воздействие определенной частотой (из блока настроек, в данном случае из Блока Перуна) на физическое тело пациента?

Целитель представляет собой подобие приемной антенны. Усиливая частотный поток, силой мысли, либо мантрой (звуковой модуляцией) единой матричной частоты «РА-РОД», до максимального значения ее параметров. Далее, целитель выделяет из общего потока частот нужную ему частоту. Это делается, опять же с помощью произнесения ее названия (мантры), либо силой мысли или намерением. Далее, когда целитель выделит нужную ему для работы частоту из спектра блока, он с помощью рук - (либо глазами) излучающими потоками, направляет ее в поле нужного органа, или энергетического центра. Усиление резонансно - волнового потока происходит в момент произнесения названия частоты в ритме с частотой настройки органа.

Например: у пациента есть некое заболевание органа. На энергетическом плане это выражается сбоем его частотного ритма. Поле органа (больного) начинает работать не на частоте – эталоне, с правильными физическими характеристиками, а на смещенных частотных параметрах. Чем продолжительней болезнь, тем данный частотный сбой, закрепляясь во времени, вносит иную (больную) информацию в поле органа. Со временем болезнь приобретает хронические характеристики. Но даже хронический болезненный ритм с помощью частот излучений, изменить, возможно.

И делается это таким образом:

На каждом сеансе методом воздействия эталонных излучений - частот Блока Перуна на больной орган, изменяем тактовую частоту больного органа. Таким образом, целитель настраивает орган на правильный ритм, параллельно насыщая его поле необходимой энергетикой.

Сеансы проводятся через день. Это необходимо, чтобы орган человека и вся его энергосистема, которая за период болезни, работая в режиме сбоя, воспринимая эталонные настройки, и закрепляла в памяти правильные ритмы.

Через день, еще не устойчивая энергосистема, вновь возвращается к больным ритмам, и вновь на сеансе получает новый импульс эталонных частотных настроек.

Болезнь, болезни рознь и возникновение заболеваний у разных людей возникает по различным причинам. Это необходимо учитывать при лечении. Есть случаи, когда воздействие необходимо проводить каждый день, есть даже несколько раз в день. Все зависит от степени тяжести болезни и состояния пациента.

Многие спрашивают, можно ли брать пациентов, которых медицина определяет, как безнадежных. Здесь надо понимать, что целитель это не врач - и частоты, которыми он насыщает нуждающегося не лекарства. Они не только не подавляют и убивают (что свойственно медикаментам), а наоборот, повышают активность, дают необходимую энергию нужного спектра в нужный орган, молекулу, клетку. Ведь поляризованный Свет, которым мы собственно работаем, действует на молекулярном уровне в аминокислотах АТФ, которые являются транспортом энергии жизни. Все действия целителя направлены как раз на активизацию затухающих процессов правильного режима деления клетки, разрушая ее патологическую информацию роста.

Кроме этого, настоящий целитель не только воздействует на тело пациента, во многих случаях, особенно с тяжело больными, которые нуждаются скорее в духовной подготовке к переходу, целитель облегчает и настраивает пациента на правильное понимание состояния последнего, и в результате работы, бывают случаи не только облегчения состояния больного, но и чудесные исцеления. Последнее, зависит и от возможностей целителя и от духовного состояния самого больного.

Целитель должен в обязательном порядке использовать информацию, которую дают частоты в диагностике и лечении. Это даст самому целителю возможность, научиться правильно, настраиваться на «поле» пациента и считывать необходимую информацию.

- **намерение** в целительстве – это конкретно продуманная последовательность виртуальных действий целителя. Умение работать намерением зависит от подготовленности, практических наработок и соблюдения им законов Космоса.

- **сила мысли** в энергетических практиках, так же как намерение, зависит от степени возможностей целителя, уровня его подготовки, но включает в себя достижение высокого уровня знаний развития и открытия способностей, при соблюдении законов созидания и развития.

Изменения, произошедшие в энергетике человека.

В предыдущих разделах, мы немного коснулись темы, трансформации энергосистемы человека. Это произошло, а вернее продолжает происходить со всеми нами, в процессе входа в новый галактический цикл День Сварога. Многие авторы, исследователи космических тайн рассматривают такое событие, как открытие четвертого измерения. В этих определениях нет ничего изотерического. Трансформация нашего пространства и открывающиеся энергетические возможности человека, происходит в соответствии все с тем же процессом повышения частотного поля нашего пространства.

На рис11. показана схема переустройства энергетических центров нашего энергополя в соответствии с происходящими изменениями в энергополе Земли и нашего пространства. Здесь видно, что на уровне пятой чакры по обе стороны от нее заложены еще по одной чакре - 10 и 11.

Это энергетика связанная с душой человека, закладывается, для того, чтобы человек смог в новых условиях жизни на Земле продолжать жить и развиваться полноценно.

Мы видим возникновение равновесного креста из энергетических чакр, центром которого является 5 чакра души. И все ее дополнительные энергоцентры: 10,8,9,11 состоят из энергетики высокочастотной, которая в общем поле человека, теперь должна занимать в пропорциях 7:4, где (7 энергоцентров – высокочастотных) и (4 – относятся к физике тела).

О чем это свидетельствует? Человек сложен по своему строению и в своем развитии, часто переходит грань допустимых норм поведения, которые должны соответствовать и проходить фильтр Души – Совесть (Жить с Вестью-Знанием законов Космоса). Обходные пути, то есть минуя такой фильтр, в человеке формируется ошибочный путь развития, основанный на вседозволенности и непонимании, продиктованный чисто гормональными выбросами: желанием, злостью, обидой и т.д.

Безсоответствующего анализа своих поступков продиктованных сугубо инстинктами, такой человек скорее всего полностью теряет связь со своей Душой, каждый раз всячески подавляя ее проявления, которые мы воспринимаем, как метания, беспокойство, депрессию и т.д.

Подобная трансформация энергетики, и формирование двух

дополнительных энергоцентров, можно расценивать, как дар небес. Расширение сознания и переход на совершенно другой высший уровень развития. Но такая трансформация влечет за собой и некоторые физические недомогания и испытания судьбы. Но зная это человек может теперь, по привычке не искать виновных на стороне а правильно расценивать неприятности, стараться понять причину их возникновения – а самое главное искать эту причину в себе.



Рис.11 Измененная чакровая система.

Проведение сеанса

Для тех людей. Кто знаком с методиками КЭ и у кого будут возникать в дальнейшем вопросы по различию в техниках КЭ и НКЭ необходимо сразу дать объяснения.

Все это вопросы возникают лишь потому, что НКЭ и методики здесь описанные, являются развернутыми понятиями основных методов работы с частотами в первичной КЭ.

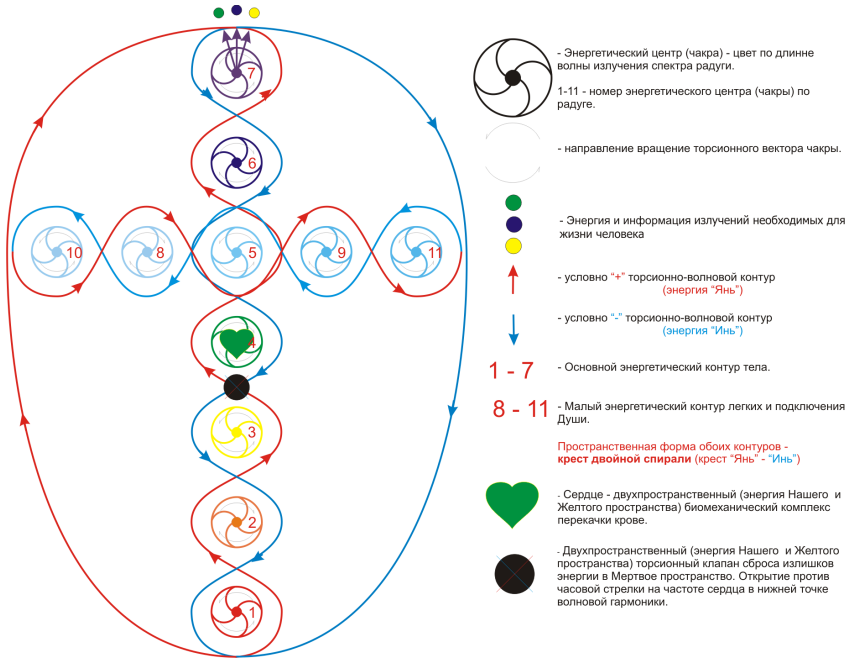
Задача состояла в том, чтобы разъяснить эти понятия для космоэнергетов, кто по каким либо причинам, не сделал эту же самую работу - самостоятельно. Хотя именно в самом Учении акцент делался именно на эту самостоятельную работу.

Описывая методы работы с новыми частотами, я каждый раз даю ссылки на прежние методики, лишь для того, чтобы старые мастера, магистры и прогрессоры при переходе на высокочастотную систему могли ориентироваться на прежний, изученный материал и самостоятельно анализировать аналогии в методах.

Далее у нас уже не будет необходимости, и возможности возвращаться к начальному образованию, так как все сейчас развивается настолько стремительно, что сегодняшняя информация устаревает, еще не родившись.

И так прежде, чем раскрыть методики, необходимо было понять, что каждая из них прежде применялась, как самый оптимальный вариант *ключа*.

Что такое ключ в методиках. Это возможность зашифровать Учителем действия с определенными понятиями, объяснить которые по ряду причин, на тот момент не представлялось возможным. Поэтому, без детального объяснения причин и следствий, обучаемые должны были действовать согласно установленным в методиках ключам. Такая работа называется принципом работы в «черном ящике».

И на первом этапе становления Космоэнергетики, ее скорейшего распространения, как системы развития и оздоровления – было оптимальным и единственно верным.

На сегодняшний день Космоэнергетика находится на следующем этапе своего развития, а это предполагает раскрытие *ключей*, поскольку это представляется возможным, а работа ключами, только задерживает развитие.

- есть теория строения вселенной, и описана она разносторонне и полно,
- есть определение, чем является космическая частота,

- и наконец, мы получили возможность описать процесс воздействия этой частотой на систему «человек», лишив возможности нечестных людей, делать из этого тайну и недобросовестно наживаться на этом.

Сразу коснусь вопроса о том, что если даны были ключи, значит можно и впредь пользоваться ими. Не скрою можно и если есть желающие, могут и дальше продолжать работу теми же методами, только сразу предупреждаю! В таком случае, ни о каком Вашем собственном развитии и думать нечего. Так и будете невидящими и кроме, как работы в «черном ящике» ожидать большего, не сможете.

Видение, о котором все мечтают, и которое, к сожалению, уже стало предметом торговли, у работающих ключами - не откроется никогда.

Высокие частоты рассчитаны на массовое развитие внутреннего видения, так как мы переходим к новому этапу, а он предполагает развитие **видения** как первую ступень. Без него вы не сможете идти дальше. Поэтому от части ключей данных начальной КЭ придется отказаться. А в дальнейшем, когда придет время, и Вы сможете постепенно с помощью своего осознания, что является главным в Учении НКЭ, начать самостоятельно открывать понятия и системы, пользоваться ими, уже без всяких ключей.

Прежде чем написать новое методическое пособие, был проведен глубокий анализ таких ключей, все приемы и методики выверены, отработаны и теоретически обоснованы, поэтому следует запомнить, что такие методы, как:

- открытие поля пациента, посредством энергетического разреза или любым другим методом для начала работы, в новых методиках не применяется. Исключение пока, составляет только применение энергетического разреза поля, только **большого органа**. Для лучшего оттока негативной энергии.
- принудительного открытия, либо закрытия лотоса, пагон, груди. Оператор, только усиливает поток используемой энергии, но внедряться в систему энергетических восходящего и нисходящего потоков - не имеет права. Так называемый **лотос** – это условное названия нашего приемо-передающего устройства с космическим пространством – наша антенна, настроенная на излучения, дающие нам жизнь. Воздействовать любым образом на антенну - **лотос** мы не в праве. Собственно, закрывая его - мы лишаем человека связи с космическими энергиями. Могу с уверенностью сказать, что на самом деле, мы никогда самочинно не открывали и не закрывали Лотос. Просто в силу понятных причин не смогли бы это сделать. Так

что необходимо уяснить, что и в прежних методиках, мы лишь через условное понятие (*открыть лотос*) просто мысленно усиливали поток этих излучений до предела, тот же принцип ускоренного очищения энергополя был и у понятия (*открыть грудь и плечи*). В действительности первым ученикам трудно было объяснить то, что сейчас для нас является обыденным и привычным.

- откочки энергетики через себя, способом - «моторчик – колодец», и др. подобные действия в данных методиках не употребляются. Сейчас, условное понятие откочки негативной энергетики способом - «моторчик – колодец», заменено, на «сбрасывание» ее энтропийным клапаном, в пространство более низкое по энергетике, и только в поле самого пациента. **Через себя вытягивать не рекомендуется.**
- Отслеживать эту работу не нужно, все происходит под воздействием частоты РА-РОД – которая регулирует работу сброса.

Все перечисленные методы работы начальной КЭ, были заменены на новые, ввиду развития самой науки и ее методов. И не смотря на то, что мы довольно далеко продвинулись в методиках КЭ, на самом деле работы предстоит еще много, потому, что сама наша работа по изучению КЭ частот раскрывает нам стороны, которые еще предстоит понять.

При тактильном воздействии, стоять рекомендуется справа от пациента при работе, это касается тех, у кого рабочей рукой является правая. И наоборот.

В некоторых случаях, когда требуется «накачать» поле пациента, мы используем, как дополнение, частоту «Сварог» (функция времени) и задаем время, например 40 минут, или другое, необходимое для лечения.

Существует несколько видов работы.

Воздействие частотой:

- через руки (витонные контуры - выходы потоков),
- глазами – мысленно,
- полуконтактно – через руки, но на расстоянии от физического тела.

Последний метод применяется для работы с сосудами, во избежание отрыва тромба. Это связано с тем, что работа через потоки в руках наиболее легкий и управляемый способ воздействия частотой, и которому легко обучиться. В дальнейшем искусный мастер обучается воздействовать глазами и на расстоянии.

Проведение сеанса происходит по схеме.

Ставим пациента в расслабленную стойку с закрытыми глазами.

Произносим пароль и активизируем поток частот.

Подходим к нему справа, либо становимся лицом к нему напротив.

Проводим предварительную диагностику.

Частоты имеют свойства давать информацию, о пациенте и можно с помощью любой из парных частот собрать предварительные сведения о заболеваниях.

Например: Частоты «Ра» и «Перун» являются парными первой чакры и с помощью информации, которую дадут эти частоты, применяя их непосредственно к первой чакре, можно сразу узнать, есть ли патологии в органах относящихся к этой области - костная система, позвоночник, конечности, кишечник и собственно нарушения в крестцовом лимфатическом узле. Далее, применив, для тех же целей парные частоты «Яр» и «Велес» – проводим диагностику второго энергетического центра и выявляем, есть ли заболевания мочеполовой системы.

Переходим к третьему энергоцентру, используя для диагностики третью пару – «Тарх» и «Семаргл», и т. д. диагностику проводим по всем семи энергоцентрам, выявляя болезненные органы и проблемы различного характера, так как с помощью парных частот соответствующих чакр можно выявить не только болезни, но и причины, вызвавшие эти заболевания.

Навыки такой диагностики необходимо нарабатывать и учиться использовать качества парных частот в полном объеме. Результат проведения качественной диагностики дает только практика в их применении.

Подобное диагностирование с применением парных частот учит целителя правильно настраиваться на энергетическое поле пациента и далее при работе уже с больным органом безошибочно принимать решения в выборе того или иного набора частот наилучшим образом подходящем в данном конкретном случае.

Сделав диагностику и определив, с чем целителю предстоит работать необходимо начать балансировку энергоцентров. Что такое балансировка? Это уравнивание двух энергетических потоков Инь и Янь в энергоцентрах.

Делается это парными частотами соответствующей чакры.

Работа с энергоцентрами.

Для работы с частотами необходимо разъяснение специалиста. Чтобы приобрести навыки работы, необходимо специальное дальнейшее обучение.

Здесь же, можно остановиться только на самых основных моментах.

Каждая из чакр, на физическом плане представлена одним или группой лимфатических узлов, ответственных за органы, замыкающиеся на него.

Связь здесь прямая и чем быстрее мы постараемся ликвидировать проблему в самом лимфатическом узле или чакре, тем быстрее решим проблему с больным органом.

Для того чтобы восстановить энергетику 1 чакры – нужна энергетика первой частотной пары («РА» и «ПЕРУН»). Существует несколько способов энергетического обновления энергоцентров.

1. Можно воспользоваться Запуском чакр известным способом, при помощи энергетического удара, частотой «ПЕРУН», а затем, сжигая негативную энергетику прожигающей частотой «СВАРОГ» добиться энергетического очищения данного центра. При этом нельзя забывать о единой матричной частоте «РА-РОД», с помощью которой идет ритмичный сброс негативной энергетики, по формуле: («ПЕРУН» + «СВАРОГ» + «РА-РОД»). Этот способ хорошо применять, если есть необходимость мгновенно произвести запуск чакры, в случае неожиданной энергопотери при несчастном случае, или психологической травме, а так же в случае тяжелого заболевания на начальных стадиях лечения.

2. Существует другой способ очищения чакры, который рекомендуется применять в процессе лечения на повторных сеансах. Здесь необходимо остановиться на каждом энергоцентре отдельно.

В здоровом организме микробиологическая флора сбалансирована. Поэтому, воздействуя на чакру надо понимать, что наша задача восстановление энергопотенциала пораженного органа. Не нарушая баланса, необходимо сохранить равновесие между колониями бактерий вирусов и прочих микроорганизмов, составляющих цепочку в биопроцессе жизни нашего организма. Для этого необходимо использовать метод восстановления энергобаланса. Воздействуя на чакру соответствующей парой частот, например: 2 чакра – вторая пара частот – «ЯР» и «ВЕЛЕС»; 3 чакра – «СЕМАРГЛ» и «ТАРХ» («ДАЖДЬБОГ»); 4 - чакра – «МАКОШЬ»

и «СВЯТОГОР». Далее, а именно с 5, 6, 7 чакрами не работаем. Работа ведется по формуле («РА-РОД» + основная чакровая пара частот) до полного восстановления энергетики. Любым из известных способов контакта. Вращение чакры только правостороннее. Добиться мыслеобраза сверкающего кипящего золотого шара, соответствующего оттенка. См. схему чакр. При правильной работе через некоторое время целитель будет видеть чакру, как огненную сферу образованную перехлестом двух энергий Инь и Янь текущих навстречу друг другу в энергосистеме человека, и образующих энергетический столб.

3. Если мы работаем методом запуска чакр «В золоте».

Работаем по схеме.

Представляем шар любого цвета, нейтрального, допустим серого.

Произнесением частоты «Ра» и «Перун», так как работать необходимо, начиная с первого энергоцентра. Соответственно второй энергоцентр – частота «ЯР» и «Велес», 3 – «Семаргл» и «Тарх», 4 – «Святогор» и «Макошь».

Нейтральный серый шар мгновенно окрасился в черный цвет, а вокруг этого шара появилась золотая корона, как при затмении Солнца. Произнесением единой матричной частоты «РА-РОД» шар начинает движение по часовой стрелке, и во всех направлениях, и постепенно чернота уходит, посредством воздействия частотой «РА-РОД», которая сжигает негативную энергетику, сжигая и всасывая ее в энтропийный клапан энергетической системы человека.

Чакра очистилась полностью и сияет, как огненное солнце. Вращение чакры только правостороннее. Добиться мыслеобраза - сверкающего кипящего золотого шара, соответствующего оттенка. 1 - оттенок красный, 2 - оттенок оранжевый и т.д. См. схему чакр, рис.5.

Внимание! Если Вы работаете контактно, то в районе 4 чакры руки накладываются накрест – в районе синусно-предсердного узла, по движению крови, артериально-венозного сплетения.

Внимание! С энергоцентрами: 5,6,7 – работать запрещено, область Души!

Работа ведется только в органах физического тела, соответствующих этим энергоцентрам.

Как работать частотой.

Открывая блок частот произнесением мантры «РА-РОД», мы, одновременно фиксируем частоту сердечных сокращений и приводим сердечный ритм в норму. Параллельно, в том же сердечном или матричном ритме идет сброс негативной энергии в Пространство Мертвой Материи, поступающей по энергетическим каналам к энтропийному клапану.

Затем, начиная работать с любой, необходимой частотой на заболевание, мы периодически произнесением мантры – «РА-РОД», фиксируем сброс негативной энергии, через клапан. При работе с лечебными частотами необходимо соблюдать ритм или чередование любой из этих частот с единой матричной частотой «РА-РОД». Например, по формуле: 1/3 («РА-РОД» + «Велес» + «Велес» + «Велес» + «РА-РОД» и т.д.).

При достаточной наработке или практике этот ритм в использовании частот записывается на подкорку и сохраняется в форме модуляции. Для каждого пациента своя модуляция. Одному подходит 1/3, другому 1/5, а третьему 2/2, так что целитель должен научиться правильно, подбирать необходимую модуляцию частот.

Система защиты.

Высокочастотное излучение, заполняющее наше пространство, с каждым днем усиливается. Рассвет Сварога и перестройка частотного диапазона наших физических органов, душевный кризис, который переживают миллионы людей нашей планеты, настройка и пересмотр мировоззрения - все это действия частот. Они меняют наш мир, и мы не зависимо от желания или не желания, любого из нас - перестраиваемся, сначала для того, чтобы выжить, а потом и понять этот Мир, открывающийся перед нами, совершенно в другом качестве. Это дает нам возможность идти дальше, начиная все сначала, только уже с открытой памятью и опытом жизни.

На данном этапе нам еще нужна защита. В нашем мире существует много учений, и практик недопустимых для применения на человеке. Но человека искушает любопытство, и он использует запрещенные приемы для своих неблаговидных целей, и наносит вред своему окружению, которое чаще всего и не подозревают, что над ними были совершены подобные действия.

Опять же ради той же власти и денег, иногда и по заказу, наивно

полагая, что расплачиваться за содеянное будет заказчик.

Существует много способов защиты, от негативного воздействия и они довольно эффективны. На наших занятиях мы разбираем каждый из таких случаев.

Выстраивается она вокруг физического тела человека, как сияющее солнце-сфера.

Можно применять и прежние образы защиты (ракушка, пирамида).

Все что вы нарабатываете в результате построения и удержания - мыслеобразом необходимо в дальнейшей работе и не только в целительстве.

Но универсальной из всех защит, все-таки остается сфера-щит.
Рис.12

Отражает любое нападение из вне, сжигает любые нити и шнуры (дорожки) воздействия, независимо от уровня (1,2,3,4,5,6 чакры) установки. Является ли целью нападения получение низкочастотной энергетики (имеется в виду относительный уровень, установка на 1, 2, 3, и т.д. чакру) или задача нападающего воспользоваться высокочастотной энергетикой, то есть каким-то образом воздействовать на Душу человека. Даже, в случае установки программ и мыслеформ, на высшие чакры человека, способами гипноза и зомбирования, - защита все равно сработает. Обратная связь действует молниеносно - (Скорость света). Таких, сфер-щитов несколько. Обучение должно происходить под руководством Учителя, Определенная форма защиты ставится на соответствующую форму воздействия.



Рис.12. Сферы, установленные по спектру радуги, от красной - внутренней до фиолетовой - внешней.

Каждая имеет вращение только положительное, по часовой стрелке, и в разных направлениях. Таким образом, создается светящееся поле, в соединении яркого белого света, который отражает любые негативные действия, усиливая вашу внутреннюю энергетику на несколько порядков. В лучах подобного солнца сгорает все.

Технику необходимо нарабатывать, применяя частоту «ТАРХ». При хорошей правильной наработке *солнце - щит*, вспыхивает мгновенно.

Целительство.

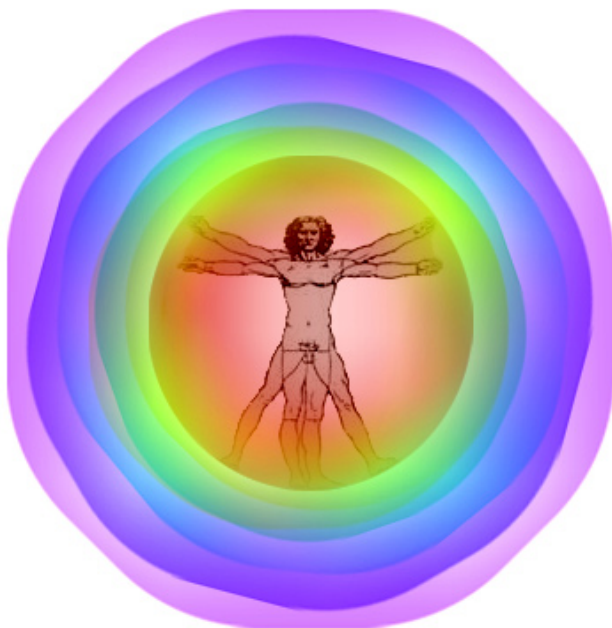
Целительство - это наиболее доступная область в имеющихся в нашем распоряжении систем аналогов, по которым нам дается возможность проверить тот или иной вывод, сделанный в результате исследований. Любая ошибка не заставит долго ждать результата. Ну а выбор правильного направления спасает жизни многих людей.

Космоэнергетика строилась на основе практического обобщения многократных статистических результатов. Как положительных, так и отрицательных. Иного способа теоретически обосновать существование воздействия на организм человека излучений Космоса, при помощи другого человека, которым является космоэнергет – оператор, в то время нам не представлялось возможным. Сейчас нам дана такая возможность. Поняв теорию многомерности Вселенной, перед каждым из нас открываются неограниченные возможности исследователей, творцов в любых областях науки, искусства, инженерной мысли и т.д. Но самым главным, в любое время, будь-то эра новейших технологий, или застоя человеческой мысли - является показатель нашего здоровья. Статистике не удастся скрыть от нас и молодеющую смертность от хронических заболеваний, мутирующие вирусные инфекции, уносящие год от года именно репродуктивную часть человечества, возрастающую смертность от несчастных случаев - она так же относится к сфере здоровья, хоть иногда бывает закамуфлирована иными мотивами, на первый взгляд далекими от медицины. Но за любым транспортным происшествием или иным несчастным случаем стоит человек, с его чувствами, настроением, психическим и эмоциональным состоянием, которые, к сожалению и являются причинами всевозможных жизненных катастроф. Туда же можно отнести безалаберность и недогляд. Во всем, что нас окружает, основной причиной неприятностей является человеческий фактор, только проявляться он может по-разному. Однако все это есть единая система здоровья. К здоровью относится и физический и умственный и нравственный аспект жизни любого человека и многие другие формы проявлений его личности, которые, в конечном итоге влияют на весь его жизненный путь.

Что же в конечном итоге влияет на наши болезни. Разрушенная иммунная система? Неправильное питание? Обездвиженный образ жизни? Вредные привычки и дурные наклонности? Гены наших предков, нашедшие благодатную почву? Эти и еще многие причины можно перечислить, но ответа на вопрос, как поправить «пошатнувшееся» здоровье Вы так и не сможете найти. На каждую из перечисленных - Вы найдете «свою причину», которая зависит уже не от Вас. И все эти оправдательные моменты армией поддержки выйдут на Вашу защиту. Вам только останется развести

руками от бессилия и продолжать выбранный вами стандартный путь угасания. На самом деле физическое здоровье зависит от самого человека. Природа изменения работы органов его физического тела, зависит от трех составляющих его энергетической настройки в целом и кратности, по органам в системе физического тела. Что представляют каждая из них надо разбирать отдельно. Первая настройка это генетический код, доставшийся нам от родителей. И здесь кому-то повезло больше, кому-то меньше, но задача обладателя этого бесценного дара Предков не идти по пути наименьшего сопротивления, а справиться с поставленной задачей, как можно успешнее. Исправлять признаки мутации, доставшиеся нам в наследство, а не усугублять их еще более безнравственной жизнью. Суметь сделать из недостатков достоинства, но не насилием, обманом или паразитированием на порядочности окружающих людей.

Вторая - разумное отношение к самой жизни, понимание истинной причины твоего появления на свет со списком задач, в форме генетического кода, для их выполнения. Исправление сбоев регенерации клетки – это только одна из них. Есть не менее важная проблема настоящего это - ВИРУС. Все это звенья одной цепи. Медицина, к сожалению, берет во внимание, только отдельно взятую болезнь, и рассматривает ее сточки зрения физически тела. Да и что поделать - просто нас так учили. А правильно искать причину сбоев жизненной программы, учитывая все энергетические источники существования: наследственный (генетический); физический (работу органов) и духовный (нравственный). Немаловажно здесь применить теоретические знания по многомерности и асимметричности Вселенной. Понять, наконец, «по ЧЬЕМУ же образу и подобию - сотворен человек».

Третья - духовная или н«РА»вственная настройка - это та жизненная нить или луч солнца, которой ведет нас из прошлого в будущее по единственно правильно выбранному пути - пути развития. По лабиринту жизненных уроков, освещая наш путь своим лучом. И главным компасом в этом странствовании должна являться наша совесть. Потому, как пятая резонансная настройка, это мир нашей Души и ее энергетика. Именно эта энергетика играет решающую роль и является базовой. Это именно та «точка опоры, которая может и должна перевернуть мир». Используя возможности этой энергии, мы можем делать чудеса, она - главный фактор существования человека, который решает быть, состояться или исчезнуть бесследно.

Остается только понять, что во власти человека изменить свою жизнь, используя энергии, заложенные в самом человеке и зная ключ их использования.

Система работы по органам.

ПЕРВЫЙ ЭНЕРГОЦЕНТР

Цвет: красный.

Элемент: Земля

Расположение: граница физического тела в области промежности, между половыми органами и анальным отверстием.

Эндокринная система: надпочечники.

Физические органы: почки, мочевой пузырь, позвоночник, кости, толстая кишка, формирование крови и клеток, ноги, половые органы и органы выделения.

По частотной настройке первого энергоцентра, и органов, непосредственно относящихся к нему, соответствуют частоты: «РА-РОД», «СВЯТОВИТ», «СВАРОГ», «РА», «ПЕРУН», «ЯР», «ВЕЛЕС».

Основные – «РА» и «ПЕРУН»

Частота «РА-РОД» – базовая. По резонансной настройке соответствует частотному уровню настройки биополя человека, может быть применима, для работы с любым органом человеческого тела. Лечит практически все заболевания, медленно. Является ключом при работе с энтропийным клапаном, для сбрасывания грязной энергетики. (См. Клапан сброса).

Частота «СВЯТОВИТ» - почки, позвоночник, костный мозг, заболевания нижних конечностей. Спинай мозг, клетки ДНК, гематомы, раковые опухоли. Все связанное с лимфосистемой. ВИЧ, СПИД, все формы гепатита, стрессы, душевные расстройства.

Частота «СВАРОГ» – применима для воздействия на все органы тела человека. Включает в себя функцию прожигающей и восстанавливающей ритм настройки органа. Используется при запуске чакр. Далее, в описании функций действия частот будут указаны только основные из них. С полным спектром возможностей каждой из частот, вы будете ознакомлены, только пройдя курс обучения в нашей Школе.

Частота «РА» – все отделы позвоночника и костной системы, переломы, травмы связанные с нарушением опорно-двигательного аппарата, грыжи, выпадение дисков и все связанное с позвоночником. Заболевания крови, наследственные болезни физики тела. Полиартрит, отложение солей, заболевания суставов. Еще одна функция этой частоты. При помощи энергетического луча РА делаем энергетические разрезы в энергополях больных органов.

Частота «ПЕРУН» – применяется при запуске чакр. Применяется для лечения вирусных заболеваний. Инфекционные, кишечные заболевания. Гепатит А и Б. Любая форма инфекции, заражение крови, абсцессы, гнойные воспаления внешних и внутренних органов, гнойный аппендицит, перитонит, подагра, рожистые воспаления. Применяется для пробивки позвоночника.

Частота «ЯР» - органы размножения, как у мужчин, так и у женщин. Воспаление придатков, миомы, вирусные инфекции («ЯР» + «ПЕРУН»), заболевания предстательной железы, потенция - («ЯР» + «КОЛАРД»), фригидность - («ЯР» + «СОЛАРД»), истощение нервной системы – («РА-РОД» + «ЯР»), депрессивные состояния – («РА-РОД» + «ЯР» + «СВАРОГ»). Осложнения, после перенесенных операций, бесплодие, закупорка труб, обездвиженность мужских половых клеток.

Частота «ВЕЛЕС» – (золотой волос, песок), многофункциональна. Одна из функций рассасывающая, включительно молекулярный уровень. Заболевания мочеполовой системы, почек, опухоли, кисты кишечника. Заболевания половых органов. Препятствует трансформации тканей, блокирует процесс перерождения клеток. Ускоряет процессы заживления, сушит гнойные воспаления, дерматиты, раздражения кожи. Дает омолаживающий эффект по формуле («РА-РОД» + «ВЕЛЕС» + «КОЛАРД» или «СОЛАРД»).

ПЕРВЫЙ ЭНЕРГОЦЕНТР – наша связь с предшествующими поколениями по роду. Он отвечает за становление личности. Разность потенциалов или смена полярности, происходящая в этом энергоцентре имеет эффект энергетического рассеивания. От поддержания энергетического равновесия в первом центре зависит стабильность и целостность всех системных настроек человека.

Первый энергоцентр отвечает за ядро личности, физическую жизнеспособность, жизненную силу, творческое выражение. Мудрость,

сила благочестия, радость, невинность и чистота, восприимчивость, спонтанное (как у ребенка) знание Истины.

Если в процессе работы с физическими органами, длительное время динамика не выявляется, следует обратить внимание на характерные черты личности пациента.

- Ошибочная условность, эмоциональные привязанности влекут за собой разбалансировку левого симпатического канала.

- Строгость, аскетизм, пуританство блокируют Седьмой энергоцентр, по правой стороне; а именно на физическом плане, может возникнуть запор. Эта чakra регулирует все то, что касается равновесия: существует, например, связь между Первой чакрой и мозжечком; это часть мозга, которая включается в поддержку физического равновесия. А также она играет роль в умственном равновесии: в самом деле, Седьмая чakra является в высшей степени отправной точкой «серединного пути» и нарушается в результате отклонений, которые возникают от экстремальной, фанатичной манеры поведения, а также в результате злоупотреблений, или же, наоборот, из-за ограничений. Например, существует счастливое равновесие сексуальности, не имеющее ничего общего ни с сексуальной свободой, ни с сексуальным воздержанием, которые проповедуются определенными кругами. Тем не менее, подчеркнем то, что равновесие Первой чакры распространяется не единственно на сексуальность, но также на весь комплекс нашего поведения, при этом самое лучшее - это избегать крайностей. Первая чakra также ответственна за память и эмоциональное равновесие, так как является отправной точкой левого симпатического канала, где накапливается все индивидуальное и коллективное прошлое, которое регулирует эмоциональность человека. Проблемы в этом центре вызывают: моральная нечистоплотность, слишком интенсивная или извращенная сексуальная жизнь, излишний аскетизм, супружеские измены, агрессивность, негативные действия, направленные против детей, отсутствие гигиены, привычка смотреть на другого унижающим похотливым взглядом, сладострастие, нечистые мысли, фанатизм.

ВТОРОЙ ЭНЕРГОЦЕНТР

Цвет: оранжевый.

Элемент: Вода

Расположение: в области пупка.

Эндокринная система: половые железы.

Физические органы: половые органы, контролирует деятельность почек, нижней части печени, поджелудочной железы, селезенки и кишечника.

Диапазон настройки шестого энергоцентра соответствует частотам: «РА-РОД», «РА», «ПЕРУН», «ЯР», «ВЕЛЕС», «СЕМАРГЛ», «ТАРХ» («ДАЖДЬБОГ»).

Основные – «ЯР» и «ВЕЛЕС».

Частота «РА» – опухоли злокачественные: кишечника, мочеполовой системы.

Частота «ПЕРУН» – нарушение водно-солевого обмена, отеки, и все, что связано с нарушением функций почек. Оживление, рост новых здоровых клеток по формуле («РА-РОД» + «ПЕРУН» + «ЖИВА»).

Частота «ЯР» – патологии половых органов, доброкачественная опухоль предстательной железы, матки.

Частота «ВЕЛЕС» – радикулит, остеохондроз по формуле («РА-РОД» + «ПЕРУН» + «ВЕЛЕС»).

Частота «СЕМАРГЛ» – заболевание мочеполовой системы, эндокринные расстройства, дисфункции, доброкачественные опухоли, бесплодие, в результате осложнений после инфекционных поражений в детском возрасте. Стабилизирует гормональный фон при возрастных изменениях. Инфекционные поражения мочеполовой системы по формуле («РА-РОД» + «СЕМАРГЛ» + «СВЯТОВИТ»). Заболевания поджелудочной железы, печени, селезенки.

Частота – «ТАРХ» («ДАЖДЬБОГ») – Щит (Солнце), в виде огненного светящегося Шара- кокона, является защитой космоэнергета (см. раздел Защиты).

Заболевания почек, камни, песок. Дисфункция желчных протоков. Желчекаменная болезнь.

ВТОРОЙ ЭНЕРГОЦЕНТР – энергетический центр обмена (Инь - Янь) энергиями между мужчиной и женщиной. Энергоцентр имеет торсионный вектор собирания и накапливания энергии.

Функция: центр сексуальной энергии, чувственно-эмоциональный

центр, репродуктивная система, способность к творчеству, созидание, воля, жажда, страсть, нетерпение, жажда наслаждений, жгучая любовь, привязанность, упорство, также хамство, целеустремленность, грубость, зависть, ревность, неряшливость, попрошайничество, надоедливость.

Проблемы в этом центре вызывают: напряженное планирование будущего, привычка жить будущим, чрезмерная учеба, работа, корыстное использование силы. Второй энергоцентр - это сексуальные страсти, это "стадный инстинкт", управляемый внешними факторами, это - инстинкт приобретения, желание вкусно поесть. Но здесь могут возникнуть и другие желания, исходящие из высших центров. Для этого центра ценно то, что можно взять немедленно. Захотел - и выпил стакан сока. Захотел - и запел лихую песенку. Захотел - и овладел прекрасной женщиной. Захотел - и одел шикарный пиджак. То, что требует некоторого труда, уже теряет привлекательность, либо вызывает бурю негодования и нетерпения. Либо - если уж очень хочется - стимулируется буря энергии, направленной на ускорение желаемого. Вторая чакра - это конкретное. Она не понимает абстрактных терминов и рассуждений, понятно лишь то, что можно сразу же получить. Эта чакра может развиваться гармонично только при отсутствии проблемы на самой нижней чакре - второй энергоцентре. Перед страхом смерти, например, интересы этой чакры парализуются интересами нижней.

ТРЕТИЙ ЭНЕРГОЦЕНТР

Цвет: желтый

Элемент: Огонь

Расположение: область солнечного сплетения.

Эндокринная система: поджелудочная железа

Физические органы: система пищеварения, желудок, поджелудочная железа, печень, желчный пузырь, нервная система.

Диапазон настройки органов пятого энергоцентра соответствует частотам: «РА-РОД», «ЯР», «ВЕЛЕС», «СЕМАРГЛ», «ТАРХ» («ДАЖДЬБОГ»), «СВЯТОГОР», «МАКОШЬ».

Основные – «СЕМАРГЛ» и «ТАРХ» («ДАЖДЬБОГ»)

Частота «ЯР» – лечит язву желудка и двенадцатиперстной кишки, восстанавливает кислотно-щелочной баланс по формуле («РА-РОД» + «ЯР» + «ЖИВА»).

Частота «ВЕЛЕС» – опухоли желудка и двенадцатиперстной

кишки. Поджелудочная железа.

Частота «СЕМАРГЛ» – заболевания печени, зашлакованность кровеносных сосудов, по формуле («РА-РОД» + «СЕМАРГД» + «ЖИВА»), селезенка, нарушение баланса, формулы крови.

Частота «ТАРХ» («ДОЖДЬБОГ») - нарушение обмена веществ, ожирение, сахарный диабет.

Частота «СВЯТОГОР» - нервная система, кровеносная система, лимфосистема, отравления лекарственными препаратами, пищевыми продуктами,

Частота «МАКОШЬ» - все воспалительные процессы в тканях и органах,

ТРЕТИЙ ЭНЕРГОЦЕНТР - это центр, который отвечает за энергетический баланс нашего организма. В процессе синтеза потребляемых человеком продуктов питания, высвобождается энергия необходимая для всех систем управления физики человека. Именно поэтому этот центр еще называют тройной обогревателем. Торсионный вектор имеет функцию рассеивания. Одной из функций поджелудочной железы вырабатывать желудочный сок, который, являясь катализатором в процессе высвобождения энергии и перерабатывания белков, жиров и углеводов занимает главенствующее место в эндокринной системе этого подразделения управления.

Функция: центр власти и мудрости, мысль, проявление в социуме, восприятие, аккуратность, опрятность, трудолюбие, справедливость, закон, долг, норма, мораль, отношения в обществе. Это - альтруизм, эгоцентризм, честолюбие, гордость, практичность, деловитость. Это - желание обучать, управлять, обобщать, рассуждать, объяснять, это - жажда внимания к себе, изобретательность, лицемерие, самолюбование, самовыражение.

Проблемы в этом центре вызывают: скупость, страсть к материальному потреблению, моральная нечистоплотность, супружеская неверность, неуважение к партнеру по браку, воровство, незаконные денежные доходы, алкоголь, лекарственная химия. Это центр деятельности. Это третья чакра снизу, чакра трудолюбия, старательности, аккуратности. Самовыражения, это стремление выделиться в обществе, чакра оценки себя и других, это стремление к справедливости, долгу, воздаянию по заслугам. Сильный пятый энергоцентр - это в первую очередь хорошие деловые качества.

Работа этой чакры - стремление быть полезным, стремление взять

под свой контроль дела других, стремление участвовать в делах других. Если не удастся подняться по социальной лестнице, стать начальником или получить почетное звание, то стремится опередить других в иных интересах - будь то наука, искусство, религия или просто клуб или кружок, среда знакомых. В коллективе - стремление к лидерству, если я не начальник, то я стремлюсь быть приближенным начальника. Если я не могу быть приближенным начальника, то стремлюсь возглавить оппозицию против начальника. Если оппозиция тоже имеет своего лидера, то я придумаю другую сферу интересов, в которой Я стану главным.

ЧЕТВЕРТЫЙ ЭНЕРГОЦЕНТР

Цвет: зеленый

Элемент: воздух

Расположение: центр груди.

Эндокринная система: тимус (или вилочковая железа).

Физические органы: сердце, легкие, печень, система кровообращения, бронхи, иммунитет.

Диапазон настройки четвертого энергоцентра соответствует частотам: «РА-РОД», «СЕМАРГЛ», «ТАРХ» («ДАЖДЬБОГ»), «СВЯТОГОР», «МАКОШЬ», «РОД», «ЖИВА».

Основные «СВЯТОГОР» и «МАКОШЬ».

Частота «СЕМАРГЛ» – заболевания печени, всех кроветворных органов, лимфатическая система, воспаление лимфа узлов, инфекционное поражение органов и тканей, хронические заболевания, цирроз печени по формуле («РА-РОД» + «СЕМАРГЛ» + «СВЯТОГОР» + «ЖИВА»).

Частота «ТАРХ» («ДАЖДЬБОГ») - воспаление легких, бронхит по формуле («РА-РОД» + «ТАРХ» + «ВЕЛЕС»), туберкулез по формуле («РА-РОД» + «ТАРХ» + «СТРИБОГ» + «ЖИВА»), трахеит, аллергия не медикаментозная («РА-РОД» + «ТАРХ» + «СВЯТОВИТ») + («КОЛАРД» или «СОЛАРД»).

Частота «СВЯТОГОР» – нервная система по формуле («РА-РОД» + «СВЯТОГОР» + «ЖИВА»), поражения лимфосистемы, кровеносных сосудов, органов четвертого энергоцентра. Гастрит по формуле («РА-РОД» + «СВЯТОГОР» + «ЖИВА»)

Частота «МАКОШЬ» – иммунная система, вилочковая железа, гипертония, гипотония, ишемия, рассеянный склероз, парализация органов тела, после инсультов.

Частота «РОД» – контролирует все функции сердечной деятельности по формуле («РА-РОД» + «РОД») стабилизирует работу сердечной мышцы, и сердечного клапана, быстрый сброс давления, нормализация сердечных сокращений, вывод из шока, при потере сознания по формуле («РА-РОД» + «РОД» + «ЖИВА»).

Частота «ЖИВА» - имеет (репаративную) функцию физиологической регенерации тканей и клеток, до стадии (реституции) - полного восстановления, и замещения дефекта соединительной тканью, образующей рубец. Не давая возможности клеткам восстанавливаться по функции патологической регенерации, т.е. мешают перерождению клеток (метаплазии). Поэтому применение частоты по формуле («РА-РОД» + «ЖИВА») и («РА-РОД» + «СВЯТОВИТ» + «ЖИВА»). При работе с любым поврежденным органом или системой, упреждает исход патологического восстановления тканей и дает эффект сразу. Особенно, это касается клеток: миокарда, скелетных мышц и узловых клеток центральной нервной системы. Последние, не способны к делению, и там возможна, только внутриклеточная регенерация, на уровне ультраструктур.

ЧЕТВЕРТЫЙ ЭНЕРГОЦЕНТР или сердечная чакра, имеет более высокую частоту настройки, по сравнению с предыдущими энергоцентрами. Но не это ее главное отличие. Именно в этой чакре находится энергетический клапан сброса негативной энергетики ауры человека. На физическом плане его работа представлена сердечным клапаном миокарда (см. раздел Клапан сброса). Торсионный вектор чакры имеет функцию втягивающую. Чакра представляет собой энтропийный барьер, в системе настроек космических излучений. Она как бы разделяет энергетический столб человека (ИНЬ/ЯНЬ) на два уровня. По четвертую включительно энергетика и информация для физики тела.

Все чакры, расположенные выше четвертой являются сверхвысокочастотными, то есть в большей состоят из энергетики серого

пространства (для жизни Души), и являются в первую очередь информационными.

По закону создателя любое воздействие на Душу, включая: физическое, дистанционное, с использованием мыслеформ, гипноза, и т.д. - запрещено. Поэтому в Космоэнергетике строго запрещается воздействовать на энергетические центры жизни Души. Такими центрами являются: 3(третий), 2(второй) и 1(первый) энергоцентры. Поэтому при запуске чакр по формуле («ПЕРУН» + «РА-РОД» + «СВАРОГ») – космоэнергет имеет право воздействовать только с седьмого по четвертый энергоцентр включительно.

Еще некоторая информация о четвертом энергоцентре и заложенных в его настройку качествах личности человека, на которые необходимо обращать внимание, если нет положительной динамики в лечении.

Функция: любовь, блаженство, счастье, чистота, гуманность, понимание, ощущение красоты, ощущение музыки, принятие всего, соглашение со всем, консервативность, инертность, также наивность.

Проблемы в этом центре вызывают: болезненные эмоциональные привязанности, страх, курение, неуважение к родителям, бездуховная жизнь, жестокость, эгоизм, моральная нечистоплотность, чрезмерные физические нагрузки.

Излучение энергоцентра дает человеку особое видение тонкой гармонии мира, или как невыразимое сокровенное знание, или как чувство скрытой осмысленности своего жизненного пути, и еще многими другими способами. Зеленые потоки чакры холодны, они создают ощущение отчужденности человека от мира, но и огромной потенциальной власти над ним. Они несут человеку радость освобождения от плотных оков проявленного мира и ясно, хотя и интуитивно ощущаемую связь с Создателем.

Четвертая чакра - принятие мира целиком и не оценка и деление мира на плохое и хорошее. Она не ставит целей, а видит прекрасное везде, следует прекрасному, и на ней все получается само, без логических рассуждений, без борьбы.

ПЯТЫЙ ЭНЕРГОЦЕНТР

Элемент: Дух

Цвет: голубой

Расположение: расположена на уровне яремной впадины у основания шеи.

Эндокринная система: щитовидная железа.

Физические органы: гортань, верхняя часть легких, плечи, горло, шея, лицо, зубы, уши, язык, нос, глаза.

Внимание! С самой чакрой работать **запрещено!** Работаем только с физическими органами, настроенными на диапазон третьей чакры: щитовидная железа и паращитовидные железы, верхняя часть легких, горло (гортань, трахея), глаза, зубы, уши, нос (и все пазухи), язык, плечевой пояс.

Диапазон настройки третьего энергоцентра и органов физического тела соответствует частотам: «РА-РОД», «СВЯТОГОР», «МАКОШЬ», «РОД», «ЖИВА», «АГУНА», «ХОРС».

Основные – «РОД» и «ЖИВА».

Частота «СВЯТОГОР» – воспаление легких, трахеит, танзилит, ангина, ОРЗ, ОРВИ, по формуле («РА-РОД» + «СВАРОГ» + «СВЯТОГОР»),

Частота «МАКОШЬ» - иммунная система, гормональный фон (интенсивный рост организма). Влияет на количество лимфоцитов в крови.

Частота «РОД» - заболевания сосудов, регулирует фосфорно-кальциевый обмен, размягчение костей, заболевание почек (каменная почка).

Частота «ЖИВА» – кровеносная и лимфатическая система, воспаление слизистой оболочки, газообмен в легких.

Частота «АГУНА» – органы зрения, восстановление структуры стекловидного тела, органы осязания, кожный покров, рецепторы кожи.

Ухо, горло, нос.

Частота «ХОРС» - органы дыхания, сердечной деятельности, сосудодвигательная функция, все связанное с рефлексам, глотательным, сосательным, соковыделения пищеварительных желез. рефлекс кашля, чихания, мигания, слезоотделения, рвота.

Функция: связь, самовыражение, яснослышание, прозрение, озарение, экстаз, сверхвозбуждение, открытие, видение сути, видение главного, стремление к высшему, стремление к совершеннейшему; это также сухость, меланхолия, хандра, торопливость, пренебрежение малым.

Проблемы в этом центре вызывают: сквернословие, брань, хамство, доминирование над другими через речь (окрики, грубые распоряжения и т.п.), болтливость, сплетни, пренебрежение к окружающим людям, курение, флирт и нечистые помыслы по отношению к представителям другого пола, чувство вины.

Пятый энергоцентр, или горловая чakra, имеет высокочастотную настройку совершенной формы или, иначе говоря, Бога, проявленного в мире. Невыразимое на уровне второй оказывается материализуемым при включении третьей чакры, и это производит на человека впечатление чуда. Человек пятого энергоцентра - это античный бог, совершенный в своем проявлении, которое всегда исполнено. Пятая чakra - чakra людей искусства с сильным каналом непознанного - это иконописцы, сочинители и исполнители духовной музыки и т. д. Конечно, и светское искусство может идти на потоках третьего энергоцентра, но тогда в нем, независимо от сюжета, все равно ощущается Божественное присутствие и совершенство выразительных средств. Хороший энергоцентр дает человеку приятную мимику, богатую речь, музыкальный слух и голос, способность быть не привязанным свидетелем всего происходящего вокруг и возможность легко адаптироваться в любом коллективе.

Пятая чakra - это видение самой сути, ощущение главной точки. Пятый энергоцентр - это центр творческого прозрения, центр экстаза, центр пророческих видений, центр таланта. На нем возникают гениальные догадки.

Пятый центр - это видение краеугольных камней, на которых можно возвести огромное здание, это видение больных точек, ударив по которым можно обрушить большую, сложную и стройную машину,

это те «изюминки», которые придают произведению искусства характер гениального, это находки, это блистательные идеи. Эта чakra - видение дисгармонии в сложном ритме, и это - умение одним движением исправить дисгармонию. Он - безошибочный поиск выхода в запутанном положении - это всплеск, это сверхпонимание и сосредоточенность на основном.

ШЕСТОЙ ЭНЕРГОЦЕНТР

Третий глаз

Цвет: синий

Расположение: на уровне переносицы, где скрещиваются зрительные нервы.

Эндокринная система: гипофиз.

Физические органы: автономная нервная система, гипоталамус, нижняя часть мозга, глаза, нос, уши, позвоночник, затылочные доли мозга.

Функция: центр интуиции, центр воли и ясновидения.

Внимание! С самой чакрой работать **запрещено!** Работаем только с физическими органами, настроенными на диапазон второй чакры:

Диапазон настройки второго энергоцентра и органов физического тела соответствует частотам: «РА-РОД», «РОД», «ЖИВА», «АГУНА», «ХОРС», «БАРМА», «СТРИБОГ».

Основные «АГУНА» и «ХОРС».

Частота «РОД» - болезни, связанные с шестым энергоцентром, связанные с наследственностью.

Частота «ЖИВА» - заболевания сосудов, воспалительные процессы, инсульт, менингит.

Частота «АГУНА» - органы зрения, восстановление, периферическая нервная система, обонятельный и зрительный нерв. Органы осязания, кожный покров, рецепторы кожи. Ухо, горло, нос.

Частота «ХОРС» – вегетативная нервная система, работать по формуле («РА-РОД» + «РОД» + «ХОРС» + «ЖИВА»).

Частота «БАРМА» – алкоголизм, наркотическая зависимость по формуле («РА-РОД» + «БАРМА» + «СВЯТОВИТ»).

Частота «СТРИБОГ» - снятие температуры, не является лечением, это только временная мера воздействия. Снижать температуру рекомендуется только в исключительных случаях. Это показатель работы иммунной системы.

Проблемы в этом центре вызывают: не прощение, стремление к мести, нечистые мысли, создание громоздких ментальных концепций, напряженное мышление, эгоизм, иллюзии по поводу своего могущества, условности и жесткое следование правилам.

Шестая чakra - дворец знания. Это - центр высокоразвитой интуиции, всеобщих, глубинных представлений о мироздании. Мощная чakra - знание абсолютно всего, до мелочей, знание без размышлений и без эмоциональных переживаний.

Шестой энергоцентр - это не столько само знание, сколько хранилище для него, умение видеть как бы снаружи, систематизировать знание, раскладывать, структурировать, но умение - бессознательное, которое осуществляется внутри мозга без всяких образов, эмоций, реакций, рассуждений. Работает сильно и стабильно при большом жизненном опыте - тогда человек, как выясняется, знает существенно больше того, что он видел и пережил в своей жизни. Интуиция подсказывает ему решение в тех ситуациях, в которых он никогда не бывал. Он знает «все», видит даже мелочи, тонкости, частности, которые он никак не мог встретить до этого. При развитой чакре можно точно предсказывать будущее, можно видеть, что происходит с другими людьми, можно «угадывать» значения непонятных слов на иностранном языке. Иногда, эта чakra открывается у стариков, такие называются мудрецами, к ним идут за советами издалека, и мудрецы знают все о каждом. Даже короткая беседа с мудрым стариком, может изменить жизнь к лучшему, помочь в трудном деле. Человек знания может вылечить болезнь, о которой не слышал до этого ничего, он может вникнуть в древнюю науку и понять ее лишь по нескольким фразам из старой книги. Это свидетельство открытия Яснознания, или как мы говорим Третьего глаза.

СЕДЬМОЙ ЭНЕРГОЦЕНТР

Цвет: фиолетовый

Расположение: расположен на границе физического тела, в верхней части головы, в области темени.

Эндокринная система: шишковидная железа.

Физические органы: верхняя часть мозга, глаза, лимбическое нервное сплетение.

Функция: связь с космическими энергиями путем резонансной синхронизации с другими пространствами, от которых зависит наша жизнь и Духовный рост.

Внимание! С самой чакрой работать **запрещено!** Работаем только с физическими органами настроенными на диапазон первой чакры:

Диапазон настройки седьмого энергоцентра и органов физического тела соответствует частотам: «РА-РОД», «АГУНА», «ХОРС», «БАРМА», «СТРИБОГ», «СВЯТОВИТ», «СВАРОГ».

Основные «БАРМА» и «СТРИБОГ».

Частота «АГУНА» - гангрена по формуле («РА-РОД» + «АГУНА» + «РОД + «ЖИВА»), тяжелая форма аллергии.

Частота «ХОРС» - нарушение вестибулярного аппарата по формуле («РА-РОД» + «СВАРОГ» + «ХОРС»).

Частота «БАРМА» - тяжелые депрессивные состояния, наркомания, алкоголизм, навязчивые состояния, кровотечения, плохая свертываемость крови.

Частота «СТРИБОГ» - рассеянный склероз по формуле («РА-РОД» + «СТРИБОГ» + «СЕМАРГЛ» + «ЖИВА»)

Частота «СВЯТОВИТ» - горячка, высокая температура, работает на бесплодие, а так же другими проблемами, связанными с вынашиванием плода и родами.

Частота «СВАРОГ» - острые отравления психотропными

препаратами, выведение из комы по формуле («РА-РОД» + «СВАРОГ» + «ЖИВА») очищает и прожигает ауру. Мигрень по формуле («РА-РОД» + «СВАРОГ» + «ЖИВА»).

Проблемы в этом центре вызывают: сомнения и метания Души, атеизм, деятельность против Создателя.

Имеет несколько энергетических лучей-валентностей. Это резонирующие каналы сонастройки с иными Мирами-Пространствами.

Раскрытие седьмой чакры это высшее достижение пути совершенствования чакр. Чтобы она была сильной и стабильной, требуется немалых усилий, много лет и много перерождений. Многие духовные школы содержат практики медитаций и саморазвития для раскрытия первого центра, но полное понимание не передается словами - оно оттачивается за тысячелетия, традициями, набором знаний. Только этот принцип развития позволяет избежать многих лет бесплодных поисков - но тоже не всегда гарантирует успех. Но мы, утопающие в ежедневной суете, даже не можем себе представить, какие миры открываются при совершенствовании своего сознания, возможности которого безграничны. Пусть одни думают, что это - приближение к Богу, другие - что это райское блаженство, третьи - Нирвана, четвертые - Бессмертие. Каков будет дальше Путь - покажет сам Путь. Шестой и Седьмой энергоцентры - напрямую связаны с головным мозгом, и большинство заболеваний, так или иначе возникающие и связанные с этим органом, свидетельствуют о зависимости между заболеванием и характером человека. Почти всегда болезнь это следствие мировоззрения человека, отношения к миру, к своему окружению. Болезнь заставляет переосмыслить свою жизнь, и дойти до первопричины ее возникновения. Это долгий путь, но пройти его необходимо самому человеку. Наставник или целитель должен иметь соответствующую подготовку, быть хорошим психологом и психотерапевтом. Обладать раскрытым видением и яснознанием. И только помогая и направляя пациента можно справиться даже с самым тяжелым недугом. Эти две чакры энергетически настроены на сине-фиолетовый спектр излучения, а это значит, что далеко заходит за пределы физики тела, и в большей степени состоят из энергии жизни Души. Поэтому, прежде чем работать с больным органом, целитель должен понять, какой фактор Души человека, влияет на ее возникновение. Здесь необходимо соблюдать правила работы с пятым, шестым и седьмым энергоцентрами. Недопустимо вмешиваться и давить на человека. Не мешать, ему самому сделать выбор. Можно только

показать ему путь избавления от недуга. Вся работа должна быть сделана пациентом самостоятельно. Любая, так называемая «чистка», это не только безрезультатное мероприятие. Они еще и приносит вред. «Чистку» можно сравнить с применением антибиотиков и влиянием последних на иммунную систему больного. Сейчас уже не достаточно убрать следствие, а им могут быть болезнь, неудачи, преследующие человека, несчастные случаи и другие предупреждающие симптомы, что с самим человеком не все в порядке. Но основным заблуждением такого человека является поиск виновных в своих неудачах в своем окружении. И такой поиск обычно бывает успешным. И найдя виновника своих бед, человек не только не распутывает узлы судьбы или, как мы говорим кармические долги. Он отягощает тем самым свое положение и остается, глух и слеп к таким вот предупреждениям свыше, принимая их за несправедливое к себе отношение друзей, врагов и просто прохожих. Так что «чистка» в виде энергетического душа может убрать только грязь снаружи. Иначе обстоит дело с внутренними, отягощенными проблемами. С ними бороться самому больному, и частоты это единственный способ сдвинуть с места любую болезнь. А вот полностью с ней справиться можно только в том случае, когда больной готов менять привычки, черты характера, а порой и привычный образ жизни. И это должно быть главным условием в работе с частотами. Честность и порядочность должны быть неотъемлемыми качествами космоэнергета, и только тогда он имеет право работать с нуждающимися в помощи, и сможет помочь им. В противном случае закон Космоса не заставит долго ждать, и примеров кругом достаточно. Гордыня, высокомерие, жажда власти и денег это только видимая часть человеческих качеств, которые отличают заболевшего человека от светлой Души, продолжающей путь своего развития. Довольно часто сам целитель становится носителем вируса XXI Века – Душевной слепоты и подмены Понятий Добра и Зла. В таком случае помощи просить такому целителю не у кого, и справляться с недугом придется в одиночку. А отвечать придется за сотни, потому, как взял на себя ответственность за многих.

Лечебные свойства Частот Блока Перуна.

«РА-РОД» - базовая частота. По резонансной настройке соответствует частотному уровню настройки биополя человека, может быть применима, для работы с любым заболеванием.

Является ключом при работе с энтропийным клапаном, для сбрасывания грязной энергетики. (См. Клапан сброса).

Нарушение обмена веществ, ожирение, сахарный диабет.

Воспаление легких, бронхит по формуле («РА-РОД» + «ТАРХ» + «ВЕЛЕС»), туберкулез по формуле («РА-РОД» + «ТАРХ» + «СТРИБОГ» + «ЖИВА»), трахеит, аллергия по формуле: («РА-РОД» + «ТАРХ» + «СВЯТОВИТ») + («КОЛАРД» или «СОЛАРД»).

«РА» – все отделы позвоночника и костной системы, переломы, травмы связанные с нарушением опорно-двигательного аппарата, грыжи, выпадение дисков и все связанное с позвоночником.

Заболевания крови, наследственные болезни.

Полиартрит, отложение солей, заболевания суставов.

Опухоли злокачественные: кишечника, мочеполовой системы.

Еще одна функция этой частоты. При помощи энергетического луча РА делаем энергетические разрезы в энергополях больных органов.

«ПЕРУН» – применяется при запуске энергоцентров.

Для лечения вирусных заболеваний.

Инфекционные и кишечные заболевания.

Гепатит А и Б.

При заражении крови, абсцессах, гнойных воспалениях внешних и внутренних органов. Гнойный аппендицит, перитонит.

Подагра, рожистые воспаления.

Применяется для пробивки позвоночника.

Нарушение водно-солевого обмена, отеки, и все, что связано с нарушением функций почек - (оживление).

Частота дает рост новых здоровых клеток по формуле: («РА-РОД» + «ПЕРУН» + «ЖИВА»).

«ЯР» - применяется для работы с органами размножения, как у мужчин, так и у женщин. Воспаление придатков, миомы, вирусные инфекции («ЯР» + «ПЕРУН»), заболевания предстательной железы, потенция - («ЯР» + «КОЛАРД»), фригидность - («ЯР» + «СОЛАРД»).

Осложнения, после перенесенных операций, бесплодие, закупорка

труб, обездвиженность мужских половых клеток. Патологии половых органов, доброкачественная опухоль предстательной железы, матки.

Лечит язву желудка и двенадцатиперстной кишки, восстанавливает кислотно-щелочной баланс по формуле («РА-РОД» + «ЯР» + «ЖИВА»).

Истощение нервной системы – («РА-РОД» + «ЯР»), депрессивные состояния – («РА-РОД» + «ЯР» + «СВАРОГ»).

«ВЕЛЕС» - (золотой волос, песок) - многофункциональна. Одна из функций рассасывающая, включительно молекулярный уровень.

Радикулит, остеохондроз, по формуле: («РА-РОД» + «ПЕРУН» + «ВЕЛЕС»).

Заболевания мочеполовой системы, почек, опухоли и кисты кишечника, опухоли желудка и двенадцатиперстной кишки.

Заболевания поджелудочной железы.

Заболевания половых органов (осложнения).

Препятствует трансформации тканей, блокирует процесс перерождения клеток.

Ускоряет процессы заживления, сушит гнойные воспаления, дерматиты, раздражения кожи.

Дает омолаживающий эффект по формуле («РА-РОД» + «ВЕЛЕС» + «КОЛАРД» или «СОЛАРД»).

«СЕМАРГЛ» – эндокринные расстройства, дисфункции, доброкачественные опухоли.

Бесплодие вследствие осложнений после инфекционных поражений в детском возрасте.

Стабилизирует гормональный фон при возрастных изменениях. Инфекционные поражения мочеполовой системы по формуле («РА-РОД» + «СЕМАРГЛ» + «СВЯТОВИТ»).

Заболевания поджелудочной железы, печени, селезенки и всех кроветворных органов.

Зашлакованность кровеносных сосудов, по формуле («РА-РОД» + «СЕМАРГД» + «ЖИВА»).

Нарушение баланса, формулы крови.

Поражение лимфатической системы, воспаление лимфа узлов, инфекционное поражение органов и тканей, хронические заболевания.

Цирроз печени по формуле («РА-РОД» + «СЕМАРГЛ» + «СВЯТОГОР» + «ЖИВА»).

«ТАРХ» («ДАЖДЬБОГ») – щит (Солнце), в виде огненного светящегося Шара- кокона, является защитой космоэнергет (см. раздел Защиты).

Применяется при заболеваниях почек (камни, песок).

Дисфункция желчных протоков.

«СВЯТОГОР» - гастрит по формуле («РА-РОД» + «СВЯТОГОР» + «ЖИВА») воспаление легких, трахеит, танзилит, ангина, ОРЗ, по формуле («РА-РОД» + «СВАРОГ» + «СВЯТОГОР»),

Кровеносная система, лимфосистема, отравления лекарственными препаратами, пищевыми продуктами.

Заболевания нервной системы по формуле («РА-РОД» + «СВЯТОГОР» + «ЖИВА»). Поражения лимфосистемы, кровеносных сосудов, органов четвертого энергоцентра.

«МАКОШЬ» - все воспалительные процессы в тканях и органах, иммунная система, вилочковая железа, гипертония, гипотония, ишемия.

Гормональный фон (интенсивный рост организма).

Влияет на количество лимфоцитов в крови.

Тяжелые депрессивные состояния, требующие женской энергетики.

«РОД» – контролирует все функции сердечной деятельности по формуле («РА-РОД» + «РОД») стабилизирует работу сердечной мышцы, и сердечного клапана. Быстрый сброс давления, нормализация сердечных сокращений, вывод из шока, при потере сознания по формуле («РА-РОД» + «РОД» + «ЖИВА»).

Заболевания сосудов, бесконтактно.

Регулирует фосфорно-кальциевый обмен, размягчение костей.

Заболевание почек (каменная почка).

Болезни, связанные с шестым энергоцентром. Наследственные болезни.

«ЖИВА» - имеет (репаративную) функцию физиологической регенерации тканей и клеток, до стадии (реституции)- полного восстановления, и замещения дефекта соединительной тканью, образующей рубец. Не давая возможности клеткам восстанавливаться по функции патологической регенерации, т.е. мешает перерождению клеток (метаплазии). Поэтому применение частоты по формуле («РА-РОД» + «ЖИВА») и («РА-РОД» + «СВЯТОВИТ» + «ЖИВА»). При работе с любым

поврежденным органом или системой, предупреждает исход патологического восстановления тканей и дает эффект сразу. Особенно, это касается клеток: миокарда, скелетных мышц и узловых клеток центральной нервной системы. Последние не способны к делению, и там возможна, только внутриклеточная регенерация, на уровне ультраструктур.

Работа с кровеносной и лимфатической системой.

Воспаление слизистой оболочки.

Регуляция газообмена в легких.

Заболевания сосудов, инсульт, воспалительные процессы, менингит.

«АГУНА» – органы зрения, восстановление структуры стекловидного тела, органы осязания, кожный покров, рецепторы кожи.

Ухо, горло, нос. Восстановление обонятельного и зрительного нерва, периферическая нервная система.

Гангрена по формуле («РА-РОД» + «АГУНА» + «РОД» + «ЖИВА»).

Любая, в частности тяжелая форма аллергии.

«ХОРС» - органы дыхания, сердечной деятельности, сосудодвигательная функция, все связанное с рефлексам, глотательным, сосательным и соковыделения пищеварительных желез. Рефлексы кашля, чихания, мигания, слезоотделения.

Нарушения вегетативной нервной системы, работать по формуле («РА-РОД» + «РОД» + «ХОРС» + «ЖИВА»). Нарушение вестибулярного аппарата по формуле («РА-РОД» + «СВАРОГ» + «ХОРС»). Эластичность и подвижность суставов, связок и сухожилий, снимает дисфункции и функциональные блоки. Проницаемость и эластичность сосудов. Работа по формуле («РА-РОД» + «ХОРС» + «ЖИВА» + «МАКОШЬ») очищение и восстановление до мельчайших капилляров.

«БАРМА» – алкоголизм, наркотическая зависимость по формуле («РА-РОД» + «БАРМА» + «СВЯТОВИТ»). Тяжелые депрессивные, навязчивые состояния, Остановка кровотечения, плохая свертываемость крови. Все болезни связанные с обездвиженностью. Парализация органов, и тканей в связи с инсультом.

«СТРИБОГ» - рассеянный склероз по формуле («РА-РОД» + «СТРИБОГ» + «СЕМАРГЛ» + «ЖИВА») Частота применяется для снижения температуры. Снижать температуру рекомендуется только в

исключительных случаях. Частота управляет контролем за иммунной системой организма.

Это показатель работы иммунной системы. Церебральные опухоли, снижение внутричерепного давления.

Психозы, бессонница, страхи.

«СВЯТОВИТ» – применяется для лечения почек.

Заболевания позвоночника, костного мозга, поражение нижних конечностей.

Применяется при проблемах спинного мозга, воздействует на клетки ДНК, гематомы, раковые опухоли.

Все связанное с лимфосистемой. ВИЧ, СПИД, все формы гепатита. Применяется для снятия стрессов, душевных расстройств.

Горячка, высокая температура.

Работает на бесплодие, а так же другими проблемами, связанными с вынашиванием плода и родами.

«СВАРОГ» – многофункциональна. Включает в себя функцию прожигающей и восстанавливающей частоты. Используется при запуске энергоцентров.

Острые отравления психотропными препаратами.

Выведение из комы по формуле («РА-РОД» + «СВАРОГ» + «ЖИВА»).

Очищает и прожигает ауру.

Лечит мигрень по формуле («РА-РОД» + «СВАРОГ» + «ЖИВА»).

«КОЛАРД» – мужская (+) энергетика. Частота соответствует восходящему потоку (Янь), энергетического столба человека (который активен во второй половине дня). Укрепляет физическую силу, тонизирует деятельность желудочно-кишечного тракта, сердечнососудистой системы, опорно-двигательного аппарата, увеличивает артериальное давление. Совместно с частотой СОЛАРД поддерживает деятельность выделительной системы, репродуктивной сферы, укрепляет кожно-волосной покров. При работе частотой держать образ восходящего потока (коловрат), против часовой стрелки. Усиление потока происходит на вдохе, на – («РА»).

«СОЛАРД» – женская (-) энергетика. Частота соответствует нисходящему потоку (Инь), энергетического столба человека (который активен в первой половине дня до 14-15 час.

Нормализует деятельность центральной и периферической

нервной системы, благотворно влияет на психику, успокаивает физическую активность. Способствует улучшению функций эндокринной системы, а так же стимулирует мыслительную деятельность. Снижает артериальное давление. При работе с частотой держать образ нисходящего потока по часовой стрелке (посолонь). Усиление частоты происходит при выдохе на - («РОД»).

Применение этих частот имеет довольно широкий диапазон. От гормонального фона до системы омоложения. А так же в тех случаях, когда у пациента обнаружена нехватка одной из этих энергий.

Список парных частот:

«РА» - «ПЕРУН» – 1 э.ц.

«ЯР» - «ВЕЛЕС» – 2 э.ц.

«СЕМАРГЛ» - «ТАРХ» («ДАЖДЬБОГ») – 3 э.ц.

«СВЯТОГОР» - «МАКОШЬ» – 4 э.ц.

Закключение.

Первый этап работы по переводу системы космоэнергетических частот Буддийского Блока на новый частотный уровень завершен. Но это только начало сложной работы по исследованию влияния космического излучения на жизнь человека, изучение природы вируса, возможность влиять на регенерацию клетки и многое другое.

В результате проведенной работы, была создана совершенно, автономная мощная высокочастотная система оздоровления - Блок Перуна. Функции частот, которого не замыкаются исключительно на системе здоровья. А включают в себя магические свойства, каждой из частот и их комбинации, называемой *треглавами*.

Но это уже отдельная тема, над которой сейчас ведется работа, и описание будет дано уже в следующей книге.

Предстоящий путь труден - я выбрала не стандартный. Выбери я, другой путь - это была бы уже чужая жизнь.

Предстоят неожиданные открытия и кропотливая, увлекательная работа исследователя. Перед нами открывается необыкновенный мир возможностей, человеческой мысли, которая, расширяя горизонты сознания, делает нас творчески богаче.

Тем, что эта трудная работа выполнена, я обязана, Учителю – В.А.Петрову. Он научил меня не бояться трудностей, стойко выносить предательства, быть честной, нетерпимой к проявлению лжи и лицемерия быть воином и идти до конца.

Вам, последователям Учения В.А. Петрова желаю удачи в выбранном пути, смелости и отваги в достижении цели.

Большакова Ольга.

Приложение 1.

Как наработывать частоты?

Нарабатывать частоты необходимо столько, сколько вам хочется.

Нарабатывайте каждую частоту, но не просто - стоять под ней, а чтобы всё про эту частоту знать: цвет вы уже знаете (видите), можно постараться услышать и звук...

Мысленно задавать вопрос, а в голове будет ответ: образами, картинками, или будут показаны какие-то определенные органы (человека), или определенные жизненные ситуации – по-разному у всех.

Но если вопрос будет общий, типа: “Хочу посмотреть работу такой-то частоты”, то вряд ли сможете что-то понять, т.к. будет очень много всего (и картинок, и образов...), поэтому задавать конкретный вопрос: “Хочу посмотреть в таком-то конкретном органе...” или “Что можно сделать этой частотой с таким-то заболеванием...” или “с такой-то проблемой...” - тогда это будет интересней, и вы сможете записать в тетрадке для себя много информации по разным органам, по различным заболеваниям - это будет ваша настольная книга. Может, будет подсказка, что-то еще, например, что больной орган - это просто отражение настоящей причины... Т.е. частота расскажет вам всё, что необходимо по вашему вопросу.

Иногда может быть и так, что вы не всё сможете понять, т.е. вам выдадут какие-то символы, которых вы пока не знаете, тогда в последующие дни вы “наткнётесь” на источник нужной информации: или книга попадется, или куда-то случайно зайдете, или в разговоре услышите именно то, что нужно. Кроме того, частота вам покажет, КАК она работает, КАКИМИ функциями она обладает, например, она может работать - как поток, или может работать - как плазма, или как ветер, или как кислота, также она скажет сама, как работать будет: мощно, слабо или по-другому как-то. Так что запомните, что не просто - стоять: “Я наработываю!” - это пустое стояние ничего вам не даст, а должны быть смысл и цель!

Как правильно наработывать защиту-сферу?

Из методички:

«Существует много способов защиты, от негативного воздействия и они довольно эффективны. На наших занятиях мы разбираем каждый из таких случаев. Но универсальной из всех защит, все-таки остается сфера-щит.

Выстраивается она вокруг физического тела человека, как сияющее

солнце-сфера. Нарбатывается так же, как и другие защиты (ракушка, пирамида) - поддержанием мыслеобраза. Отражает любое нападение из вне, сжигает любые нити и шнуры (дорожки) воздействия не зависимо от уровня (1,2,3,4,5,6 чакры) установки: является ли целью получение низкочастотной энергетики (имеется в виду относительный уровень) или задача нападающего воспользоваться энергетикой серого пространства, то есть каким-то образом воздействовать на Душу человека. Даже, в случае установки программ и мыслемоформ на высшие чакры человека, способами гипноза и зомбирования, или установкой соответствующих программ - защита работает безотказно. Обратная связь действует молниеносно - (Скорость света). Таких, сфер-щитов несколько. Обучение должно происходить под руководством Учителя, определенная форма защиты ставится на соответствующую форму воздействия.

Частотами блока Перуна можно ли проводить групповое лечение?

Частотами можно проводить групповое лечение, но они не будут продвигаться дальше оздоровительного сеанса для всех. Чтобы вылечить какую либо болезнь, работа должна быть индивидуальной.

При работе с чакрами как лучше проговаривать частоты? Например, так: «Ра-Род» + «Ра» + «Ра» + «Ра», «Ра-Род» + «Перун» + «Перун» + «Перун» или «Ра-Род» + «Ра» + «Перун» + «Ра» + «Перун» + «Ра» + «Перун»?

Для каждого больного, когда вы с ним работаете, вы уже настраиваетесь на его поле, и по тому внутреннему настрою Вы должны понять, как в данном случае для этого пациента лучше установить ритм произнесения частот. Ведь, частотами проговаривая, мы как бы создаем некий ритм звучания, это и есть наилучшее сочетание именно для этой болезни и для этого пациента. Послушайте свое подсознание - оно подскажет.

Чакры, вместе с «Ра-Род» можно ли подавать несколько соответствующих частот одновременно, например так: «Ра-Род» + «Ра» + «Перун» + «Велес» + «Яр» + и т.д.?

То есть вы хотите сказать, можно ли работать с чакрой, произнося все частоты - соответствующие уровню этой чакры? Да можно.

Можно ли использовать частоты «ПЕРУН» и «СВАРОГ» для запуска любых чакр (с 7 по 4)?

Можно, но лучше - если частота соответствует уровню чакры.

Почему нельзя работать с 5-й чакрой, она же отвечает за дыхательную систему?

Частоты повысили свой диапазон или уровень. Поэтому 5-я чакра попала в разряд “ТАБУ” она связанное с Душой человека. Мы с 5-й работаем, только эта работа ведется на уровне разъяснений через сознание. Можно работать с дыхательной системой и со всеми органами, расположенными в районе 5 чакры, но воздействовать на физику, а не на Душу. 5 чакра связана с Душой, также как 6 и 7, на эти чакры нам физически воздействовать запрещено.

Момент сброса негативной энергии частотой «Ра-Род» - нужно ли представлять процесс сброса или в этом нет необходимости?

Нет, вы один раз это уже представили, оно уже заложено в вашу память. Необходимости нет.

Ауру можно накачать любой частотой в зависимости от болезней, накачать также между 4 и 5 чакрами?

Да, и накачать между 4 и 5-й и дугу поставить тоже так же.

При наработке защиты нужно открывать частоту Тарх?

Да, обязательно, и представлять сферы, вращающиеся одна в другой вокруг вас.

Очень прошу направить мне наиболее эффективные формулы частот для лечения перечисленных ниже заболеваний:

болезни головы, снятие головной боли;

«РА-РОД» + «СВЯТОВИТ»(3) + «РА-РОД» + «СТРИБОГ»(3) + «РА-РОД» + «ХОРС»(3);

ухо;

«АГУНА» + «РА-РОД» + «ЖИВА»;

горло, нос;

«РА-РОД» + «ЖИВА» + «ХОРС»;

ангина;

«РА-РОД» + «СВЯТОГОР»;

дыхательная система;

хронический бронхит («РА-РОД» + «ЖИВА»), бронхиальная астма («РА-РОД» + «РОД»), трахеит и др. («РА-РОД» + «ЖИВА» + «БАРМА»);

сердце;

«РА-РОД»;

снятие сердечной боли;

«РА-РОД»;

желудок;

«РА-РОД» + «СВЯТОГОР» + «ТАРХ» + «МАКОШЬ»;

снятие боли желудка;

«РА-РОД» + «СВЯТОГОР» + «ТАРХ» + «МАКОШЬ» + «СТРИБОГ»;

печени;

«РА-РОД» + «МАКОШЬ» + «СВЯТОГОР»(3) + «ЖИВА»;

желчного пузыря и протоков;

«РА-РОД» + «СВЯТОГОР» + «ЖИВА» + «СТРИБОГ»;

кишечника;

«РА-РОД» + «СЕМАРГЛ» + «ЖИВА» + «ВЕЛЕС» + «СВЯТОГОР»;

почек;

«РА-РОД» + «ЖИВА» + «ВЕЛЕС» + «СВЯТОВИТ»;

мочеполовой системы;

«РА-РОД» + «ЯР» + «ЖИВА» + «СВЯТОГОР» + «ВЕЛЕС»;

женских половых органов;

(«РА-РОД» + «ЯР» + «ЖИВА»), прогреть – «ВЕЛЕС»;

суставов;

«РА-РОД» + «ЖИВА» + «МАКОШЬ», и частота того уровня, какой сустав (чакры). Например: если конечности - 1 чакра - РА или ПЕРУН и т.д.;

костной системы (остеопороз и др.);

Частоты Ра, Сварог, Ра-Род ;

позвоночника (снятие боли);

«РА-РОД» + «РОД» + «МАКОШЬ» + «ЖИВА» + «РА»;

мышц (снятие боли);

«РА-РОД» + «СТРИБОГ» + «СВЯТОВИТ» + «СЕМАРГЛ»;

болезней кожного покрова;

«РА-РОД» + «ЖИВА» + «СЕМАРГЛ» + «СВЯТОГОР»;

селезенки и крови;

«РА-РОД» + «БАРМА» + «ЖИВА» + РОД» + «СВАРОГ»;

очистение сосудов от холестериновых бляшек;

«РА-РОД» + «ЖИВА» + «РА» + «СВЯТОГОР» + «БАРМА»;

вегето-сосудистая дистония. Общая энергетика;

«РА-РОД» + «ПЕРУН» + «КОЛАРД» + «ЖИВА»;

эндокринная система;

«РА-РОД» + «ЖИВА» + «АГУНА» + «ЯР» + «ВЕЛЕС» + «ТАРХ» + «СВЯТОГОР»;

щитовидная железа, поджелудочная железа, гипофиз;

«РА-РОД» + «ЖИВА» + частота - (чакра железы). Например: щитовидка - («РА-РОД» + «ЖИВА» + «АГУНА» + «ЯР»).

Если железа 5-й чакры обязательно применить в лечении частоту 2-й чакры - половые органы: «ВЕЛЕС» или «ЯР» - (2-я чакра – 5-я чакра прямая связь).

яичников, семенников;

Ра-Род, Яр. Протоки Ра- Род, Ра,

предстательная железа;

«РА-РОД» + «ВЕЛЕС» + «ЯР» + «СВЯТОВИТ»;

надпочечники;

«РА-РОД» + «ЖИВА» + «СВЯТОВИТ» + «ХОРС» + «ПЕРУН»;

Не забывать для омоложения «КОЛАРД» и «СОЛАРД» во всех случаях.

В каком порядке и по сколько раз произносить частоту нет разницы, только Вы должны учиться, настраиваться на ритм пациента и выбирать, слушая себя, свое подсознание, по сколько и в каком порядке произносить частоты. Через некоторое время вы поймете, что произносите не отдельные частоты, а ритм-мантру. Это и будет лучшая форма произнесения, вы добавите звучание частоты.

Расскажите о лечебном блоке ХУТТА:

ХУТТА - это готовые мыслеформы - картинки, мы их еще называем частотными матрицами. Почему именно матрицы? В основе этих мыслеформ лежат частоты блока излучений космоса. В ХУТТЕ - это лечебный блок, потому БЛОК частот ХУТТА и называется ЛЕЧЕБНЫМ БЛОКОМ ХУТТА. И готовые формы картинки - разноцветные шарики, значки - это варианты соединения всей аминокислотной группы, участвующих в биосинтезе нашего организма. Если вы помните - таких аминокислот 21.

В летней экспедиции мы плотно занимались именно этим вопросом, и даже помню такое обстоятельство, что известные пиктограммы на полях Англии в августе месяце порадовали изображением клетки сферы, а в ней был изображен 21 шарик соединения. Мы еще тогда посмеялись, что у тарелок нет возможности раскрашивать свои картинки. Стечение ли это обстоятельств или подключение к единому Космическому Разуму - точно сказать не могу. Но то, что именно в, то время работали над детальным

исследованием принципа заложенного в использовании частот ХУТТА, и дало понимание, что на самом деле это за разноцветные кружочки и каким образом они входят во взаимодействие с энергосистемой человека, мы поняли. Владимир Александрович никому не давал пояснений относительно этих картинок. Каждый раз при настройке только произносил.

- Рано еще, вы работайте, работайте, в свое время все откроется.

Вот это время и пришло. Теперь мы понимаем, почему необходимо выстраивать объем как пространственную сетку. Это на самом деле и есть именно сетка, только настоящая имеет иную форму- это не кубы, а шестигранники в объеме.

А почему именно шестигранники? По спектру видимого света. Одно могу сказать с уверенностью, что частоты ЛЕЧЕБНОГО БЛОКА ХУТТА - это голографические изображения (картинки), и являются матрицами именно соединений биохимического синтеза 21 аминокислоты, которые участвуют в физиологическом процессе человека. И говорить о том, что частоты БЛОКА ХУТТА не несут лечебных свойств в корне неверно.

А что, по-вашему, есть изменение структуры вещества? - Частоты БЛОКА ХУТТА, так же как и частоты лечебного блока Перуна, а до этого и Буддийского блока, и ранее и в будущем работают и оказывают влияние именно на молекулярном уровне. То есть, понимая, что физическое тело человека состоит из вещества, из элементов химической таблицы Менделеева можно понять и остальное. Не понимая этого, что - либо объяснить вообще о воздействии КЭ частот на человека не представится возможным. Потому что любая КЭ частота своей энергией работает именно на молекулярном уровне.

И подведу итог.

Если в Блоке Перуна мы используем частоту, как таковую - излучение Космоса, то в Лечебном Блоке ХУТТА, мы применяем голографические МАТРИЦЫ и с помощью этих готовых матриц в соединении с излучениями КЭ частот воздействуем на энергетику человека.

Возможно я разочарую многих, сказав, что исходники-излучения В ХУТТЕ и в Лечебном Блоке - одни и те же. Других не будет. А если и будут возникать рождаться новые Солнца и созвездия, добавляя нам новые частоты, то и человек, вместе с внешней средой будет изменяться, что произошло недавно с настройками человека в результате повышения частотного поля земли. И Буддийский блок перестал соответствовать этим настройкам.

Кстати, немного скажу о матрицах. В блоке Перуна тоже есть матрицы, называются они треглавы. Многие, кто интересуется древними источниками, знают, что такое Треглав. Это соединение в тройки частот.

А ХУТТА из Магического блока - это совсем другое дело, хотя тоже своеобразна. Когда открываешь ХУТТУ - она открывается на пациента не всегда, а только сама и при крайней необходимости: если другими частотами помочь не удастся, или в очень сложных случаях.

А можно еще подробнее в чем основные отличия Хутты из магического от самого блока “большой” ХУТТЫ? Хотя интересно как она у кого работала и в том и в том варианте, если у кого есть опыт - поделитесь.

Принцип ХУТТЫ Лечебного блока - это основанные матрицы соединений частот на уровне энергетики и аминокислот на уровне биосинтеза.

ХУТТА из КЭ - это частота магического блока. Все частоты магические основаны на излучении (одна частота из спектра света). Как мне объяснял В.А.Петров, только мантра - “ХУТТА” это то же самое, что и мыслеобраз. Например, образ пирамиды в частоте “Золотая пирамида” - либо произнесение. Нет разницы звук или образ (это одно и то же для действия в методиках). Я слышала, что некоторые КЭНЫ, применяя эту частоту, создают еще дополнительный мыслеобраз – «Мумии» - окутываешь пациента частотой, как пеленаешь при мумифицировании.

Кстати, у каждого человека в магическом блоке частоты некоторые - есть прикладные, то есть образы собственного построения на частоте лечебного блока, которая является как бы производной, несущей.

Все частоты магического блока строятся по шаблонной матрице, данной учителем. НО! проверьте сами, если сомневаетесь. Каждая из этих частот, построенная в мыслях одного человека, отличается от той же частоты, построенной другим. Поэтому все эти частоты - прикладные, или магические. То есть, являются мыслетворчеством людей и относятся уже к Эгрегору. Так как магия - это производная эгрегорная.

Что касается действия самой частоты ХУТТА из блока магического. Не изучено достаточно, но рекомендовалась Петровым в случае, если другими частотами на болезнь невозможно повлиять - поддается с трудом. В этом случае действовать ХУТТОЙ, но реакция на частоту может быть непредсказуемой. Поэтому В.А. всегда предупреждал, что воздействуя этой частотой на пациента, целитель берет всю ответственность на себя.

Относительно Лечебного блока ХУТТА - предназначенного для периода катастроф. Как уже говорилось - это матрицы (Знаки - фигуры и картинки). Шарик - это соединения частот, соответствующие соединениям аминокислот в биосинтезе. Знаки выстроены уже в объеме в сетке

биополя. Картинка - это один фрагмент. Таких фрагментов выстраивается множество. Заполняется целый объем, как в комнате, и в центре этого объема стоит человек, если помните. Так вот так же светится сам человек, если его поле изобразить графически.

Только на самом деле сетка излучений, в которой эти знаки располагаются, представляет собой не квадратики, а шестигранники объемные, заполненные радужными цветами спектра разложенного, поляризованного света. Это очень красивая картинка. Кстати, в одном из приложений к статье “Дети света” на сайте НКЭ “Рассвет Сварога” эта сетка показана, как изображение человека из светящихся шестигранников.

Так что Блок Лечебной ХУТТЫ, это матрицы соединения частот в комплексы. Каждая картинка комплекс для определенного заболевания.

Кто застал еще обучение у В.А. должен помнить его слова. ХУТТА - это: одна частота (картинка) - одно заболевание.

Надеюсь, я не забегаю вперед, но вот, что в ВЕДАХ:

«...Великий Треглав Мира Прави - Единый Творец Создатель РА-М-ХА;

РОД-Породитель;

Бог Вышень, которые дают людям Силы Созидания (РАМХА);

Силы Размножения (РОД-Породитель);

Места Проживания (ВЫШЕНЬ)»

Вы эти Триглавы имели ввиду?

Соединения были у древних, они богов по три соединяли, это и называлось Треглав - три формы. Треглав Коляды, Дажьбога и Макоши знаменует собой День Сварога, как таковой, Лето Кологода, время максимального пика действия Солнечной благотворной Силы. Символом Веды сего Треглава, является развитие морали и нравственности, а также эмоциональное познание (из-ведывание) Духа. Это как пример.

У Блока Перуна тоже есть Треглавы. Есть и 7 глав есть многое другое.

Что такое порча?

Это слово в обиходе нашей публики, так же как и сглаз и т.д.

Порча - это направленное, или адресное энергетическое внедрение одного человеком в поле другого.

Что такое энергетическое внедрение, чем оно опасно, и как уберечься от него?

На эти вопросы я постараюсь дать ответ.

Результатом такого энергетического внедрения обычно является болезнь, связанная с появлением “негативной энергетики”, либо сложная жизненная ситуация. Негативная энергетика - это условное название воздействия чужеродного поля, либо энергетика внутреннего, больного органа, или целой функциональной системы. Негативную энергию нужно рассматривать скорее как информацию, которая негативно сказывается на работе органа, либо организма в целом. Такое приобретенное или внесенное извне искажение или сбой необходимо исправить.

“Порча”, и есть еще одно определение - “сделали”. В самом слове порча, которую мы воспринимаем, как нечто магическое, есть ключ к пониманию. Порча, испортить, навредить, сломать. Да именно произвести поломку правильной работы органа или системы. То есть, был здоровым - стал больным, в результате намеренно нанесенного действия. Можно это сделать на физическом плане - ударом. У нас же разговор идет о сугубо энергетическом воздействии. И здесь удар наносится мыслью, либо при помощи ритуальных средств. Бывают случаи - такое внедрение может произвести и близкий человек. Негативной мыслью, завистью, проклятием, наговором и т.д.

Есть люди, обладающие сильной энергетикой, и их воздействие, даже если они сами этого не желают, может нанести травму другому человеку. Представьте себе человека в сильной ярости. Что в таком случае ждать от него? Нападения с целью травмы тела. Если рассматривать энергоструктуру, то здесь речь пойдет о попытке отобрать часть энергии, травмировать тем самым поле органа, и вывести из строя физику. Порча (энергетическое внедрение), нанесенная в результате гормонального всплеска нападающего, не является сильной. Заканчивается незначительной потерей энергетики, которая быстро восстанавливается.

Но есть энергетическое внедрение другого порядка. Осмысленное, холодное, целенаправленное. Мы знаем ее в быту, как месть. На энергетике, это строго выверенное, обдуманное внедрение, постоянно поддерживаемое мыслью о жертве. Это внедрение может сильно травмировать поле жертвы, но действует и зависит от многих причин. Во-первых, если удар достигает цели. То есть - резонирует. Самым лучшим и безотказным средством, является СТРАХ. Страх это оружие темных сил. Чем больше человек боится, тем легче пройдет такое внедрение. Крючками, за что можно зацепить человека, являются его “скелеты в шкафу”, о которых он может

почти и не думает, но они присутствуют в его подсознании.

Есть еще одна форма Энергетического внедрения - сделанного на заказ. Это сильно действующее средство, но и очень опасное, как для заказчика, так и для исполнителя. Сам исполнитель - колдун, Маг, действительно им является, так как действует посредством ритуальной Магии, так называемой Черной Магии, образно-вербальным способом.

Все эти воздействия по природе своей обратные действию целителя. То есть, используется прием волнового резонанса, только с обратным вектором вращения. И цепляются такие воздействия именно на “грехи”, либо негативные черты характера.

Есть способ внедрения, как говорят, “сделанный на крови”. Его действие затрагивает генетические структуры, даже не самой жертвы, а всю связку его родовой цепочки, поколения, которую мы, как потомки, обязаны улучшать, а получилось наоборот. Из-за своей слепоты и не знания законов, по которым следует жить, мы становимся более уязвимыми, и для болезней тела и для энергетических ударов. И вместо того, чтобы умело отражать такие нападки и быть недосыгаемым, стараемся применять всевозможные защиты, которые, не скрою, смягчают удар, но за первым ударом, последует серия.

В КЭ есть великолепный метод - стать прозрачным. Что это значит? Стать невидимым для противника, то есть не иметь в себе качеств, которые используются, как цель при внедрении. В этом случае удар пролетит сквозь тебя, и ты даже не отразишь его, значит, не последует дальнейшего бумеранга ударов.

В этом есть задача воина. Стать безупречным, и недосыгаемым.

Как работать с миомой матки?

Относительно матки и узлов. Работать с опухолями любыми надо, сначала их капсулируя, заключая в энергетическую капсулу от остальных органов и связей, капсула энергетическая, частота – «ТАРХ». Чтобы метастазы не пошли и узлы не увеличивались в размерах. После работы - на связи с остальными органами, их тоже надо обезопасить, поставив фильтры только «ЖИВОЙ».

Дальше, по мере воздействия на орган, в случае миомы, на узлы - частоты «РА» или «СВАРОГ» + «СВЯТОГОР» (попеременно - живая и мертвая Энергетика, образ - вода). Ею убираем историю и возрождаем.

Надо не просто бездумно работать Частотами, а в смысл вникать - возможностей частот, а для этого все о них читать, где только возможно. А сказок и текстов достаточно много. Надо осмысленно отходить от

старых методик КЭ. Ими вы действительно будете увеличивать узлы - это естественный процесс воздействия любой частотой подобной энергетики, особенно «ЯР» - страсть, мощь, пламень: реакция - увеличение в объеме. Процесс идет интенсивно и обязательно будет положительный результат после кризиса, но в таких именно случаях врачи советуют - резать. Тут и надо удержаться.

Все это наше мастерство и аналитический взгляд на любую работу - вот основа успеха. Думайте и ищите варианты,мыслеобраз. Вы должны видеть, что будет в том или другом случае. Старайтесь зайти немного дальше самого процесса, проследить, к чему приведет. Страшного ничего нет. Но надо использовать то, что нам дано: наш Ум и способности логически мыслить, и тогда равных вам в целительстве не будет. Удачи!

Энергокапсула – «ТАРХ» - представлять сферу вокруг органа?

Фильтры Живой как поставить?

«СВАРОГ» + «СВЯТОГОР» (попеременно - живая и мертвая Энергетика, образ - вода)» - представлять потоки живой и мертвой воды?

Как часто надо работать?

Узел - капсулируешь, т.е. заключаешь в сферу желтого цвета «ТАРХ», этим самым мы выделяем этот узел из всей системы органа, чтобы быстро убрать сбой и восстановить орган. Живая и мертвая вода - мертвой водой убираешь историю неправильного деления клеток, а живой восстанавливаешь дыхание этих клеток. ЖИВОЙ - восстановить лимфосвязи клеток органа. Очень существенное замечание: если целитель не уверен в себе, в том, что он делает - он не получит положительного результата.

По частоте сеансов. Вы закладываете программу выздоровления. Это как хирург перед операцией все продумывает, каждый шаг, а потом уже как пойдет. Но успех закладывается с первых мыслей и движений внутри тела. Шаг за шагом вы дополняете в свои действия подробности, через некоторое время начинаете видеть то, с чем надо работать в первую очередь, и с каким из узлов, и видеть их досконально. Но надо отбросить страх и панику иначе, не сможете даже рану затянуть.

Все делается на первом сеансе, в повторные только вносят коррективы. Развивайте видение и также страх отбрасывайте, иначе не увидите ничего. Ты можешь поднять мысленно огромную гирю? Тяжело, но возможно, на физическом плане ощущаешь ее тяжесть. Вот примерно такое состояние концентрации должно быть при воздействии на поле. Но

здесь не материальная тяжесть предмета, а энергетическая. Ты управляешь энергией мощной силы, а не слабой стружкой теплой воды: Я не могу сказать и описать силу мысли или потока. Но это не Цунами, а искра, но по мощности они равны. Если тебе удастся в таком плане работать и 100% уверенность то, за неделю узлы у пациента уменьшаться в два раза.

И еще - не всегда увеличение узлов, и притом еще и боли, плохой показатель. Врачи, естественно будут только за операцию - им на что-то жить надо. Давай смелей, все получится.

Живая и мертвая вода - это частоты или просто воду представлять?

Работать каждый день?

А может 2 раза в день?

Просто образ воды.

Работать - через день, но можешь поставить при работе (когда всю схему продумаешь, как работать) - эту схему поставь с НАМЕРЕНИЕМ, что схема будет работать КАЖДЫЙ раз, когда твоя пациентка отдыхает или лежит.

Вот такая проблема - у дочери (18 лет) она сильно потеет при чуть поработает, пол вымоет, мокрая вся и очень сильный запах пота. Конечно всякие дезодоранты, гигиена помогают избавиться от запаха, но проблема то не в этом. Что может помочь из блока Перуна? Обмен веществ - работаю постоянно, гормональную - тоже («МАКОШЬ» + «РА-РОД»), не знаю, что еще?

Относительно потливости 18 девушки.

Конечно, гормоны захлестывают в таком возрасте, да еще если эмоциональный фон не сбалансирован, то вообще беда. Надо нервы приводить в порядок, и от мнительности избавляться. А тут как раз все наоборот, чем больше думает о проблеме, тем хуже. Есть ли какие комплексы. Это первое, что надо исключить, а потом уже за гормоны браться. В таком возрасте любовь лечит, а зажатость страхи и недооценка себя, только усугубляют ситуацию.

Помогут медитативные расслабления, контрастный душ, можно успокоительные травки настои попить. И работать «СОЛАРД», на красоту и привлекательность.

У девушки 20-21 года продолжается менструация на протяжении 11 дней, что делать?

Кровь остановить, прижечь ранки, которые не закрываются. Матка готовилась принять плод, но не произошло оплодотворение, надо приложить холод – «СТРИБОГ» ледяной на область матки, можно заключить ее в сферу холодную - как бы заморозку, но не будет физического холода, а вот кровь остановишь. Прижечь все ранки «СВАРОГ» + «ЖИВА».

Допустим: «РА-РОД» + «Перун» + «Жива», это значит «РА-РОД» (Зраза) + «ПЕРУН» (Зраза) + «ЖИВА» (Зраза)? Или по другому?

«РА-РОД» + «ПЕРУН» 3 раза, «РА-РОД» несколько раз. Затем «РА-РОД» + «ЖИВА» 3 раза «РА-РОД», тоже несколько раз. А потом это войдет в ваше подсознание - этот ритм, и будете открывать любую частоту, зная, какой там ритм.

В методичке в разделе “энтропийный клапан и система сердечной деятельности” объяснено, какой у нас ритм сердца. Медики это знают – 1/3 и все. А мы теперь знаем, что это и есть ритм нашей единой матричной частоты, которая связывает нас со всеми пространствами вселенной - это наш код и ритм. Он звучит как «РА-РОД», а в цифрах это (1:3). Это наш сердечный ритм, он же и является у нас тактом.

И, если работать частотой именно в таком ритме: («РА-РОД» + «ЖИВА» + «ЖИВА» + «ЖИВА») - это и получается ритм биения сердца, но в кратности (уже для органа). Это единственно правильный ритм, все другое - сбой.

И еще, здесь не важно, какой длины произнесения частота. (Например, «СВЯТОГОР», «СВЯТОГОР», «СВЯТОГОР», «РА-РОД») Это все равно - РИТМ. Произнесение любой частоты - накачка новой энергетикой. Трижды в ритм, далее частота «РА-РОД» - открытие Энтропийного клапана и замена грязной, отработанной энергетики на новую. И теперь в случае, если человек работает только одной частотой «РА-РОД», накачка происходит в том же ритме работы сердца. Потому что частота «РА-РОД» - это и есть его ритм. И сброс идет по ритму на слог «РОД». Вот как было все продумано у древних. А я только это расшифровала. Но когда вы работаете с определенным человеком, и настраиваетесь на его поле, вырабатывается определенная синхронность - частота, скорость и количество повторов, то есть только ему (этому человеку присущая модуляция вариантов произнесения).

Опыт.

Была у меня одна пациентка. В области лимфатических желез и легких все это протекает в форме по симптомам, как туберкулез. У нее состояние было очень тяжелое, все время держалась температура. Медики и поставили диагноз - туберкулез. Я сразу стала применять частоты Блока Перуна, и именно ими на основе информации поставила правильный диагноз - паразиты. Там была особая форма трихомоноза, (сведующие люди, читающие последние медицинские открытия понимают, как опасна эта форма вируса и какие порой замороченно-непонятные формы он принимает).

Врачи были в шоке, когда по всем показателям состояния, ее температура и т.д. были тяжелыми, а анализы через 2 недели после моей с ней работы были в норме. Врач 20 минут, по словам моей пациентки, сидела за столом, взявшись за голову и думала, она не знала почему такое могло произойти. Потом врачи еще долго ее обследовали и наконец, подтвердили именно мой диагноз, но это случилось спустя 3 месяца, я уберегла свою пациентку от пичкания антибиотиками, у врачей - это на первом плане.

А исключение из рациона антибиотиков и дало нам с ней полное выздоровление. В начале, ей постоянно меняли предположительный диагноз, то цирроз, то рак, то еще какую ни будь чушь. Эти метания врачей оттянули время, а тем самым мы плотно занимались лечением частотами и именно болезни, которую, определили в самом начале. Кстати, с добавлением неких настоев из трав, которые, я знаю еще со времен врачевания моей прабабки.

Эту форму трихомоноза лечить очень трудно, она настолько видоизменена, что медицине выявить стандартной диагностикой ее очень нелегко. А вот нам, да еще с применением информационных частот Блока Перуна, которые сразу дают предварительный диагноз достаточно просто. И ни Миди, ни Гектас при работе с пациентом уже не требуются.

Частоты Магического блока, если они уже перестроены на блок Перуна, дают информацию другого порядка. Они действуют примерно как сверх воспринимаемая, сразу расшифровываемая, принимаемая из ноосферы информация в совместном с частотой Шива блоке. Это очень сложно объяснить. Может быть удастся описать некоторые частоты магического блока на новой основе Блока Перуна, чтобы вам стало более понятно, какую степень силы и возможностей принимают частоты Магического блока под основой которого встал Блок Перуна.

Я постараюсь сейчас привести доходчивый пример из нашей жизни. Например, у нас есть некая конструкция, которая может двигаться и состоит их двух частей - это и мотор-основа (Будийский блок) и прочая

атрибутика, например, колеса (Магический блок). Но возможности нашей фантастической инженерии дают нам возможность заменить мотор (буддийский) на мотор (Перуна). Где в самом моторе Перуна уже встроена система “колес”, и сама конструкция может передвигаться собственно без старых колес (Магического Блок), поскольку они уже продублированы в самом моторе-основе, но у нас ведь конструкция не материальная, а энергетическая - высшего порядка, и возможности инженерные отличаются от обычных, поэтому “колеса” старой конструкции (магический блок), переформируются в дополнительную функцию, с возможностью прохождения по любым участкам бездорожья, болот, рек, морей, океанов и воздушного пространства.

Вот так, примерно, обстоят дела с трансформацией или усилением прикладных частот Магического блока, если взять и сменить его основу - Лечебный блок с одного на другой, более мощный высокочастотный и информативный. Это дает больше возможностей самим частотам магического блока. С Магистровским - дела обстоят таким же образом. То есть, мощь и сила, и возможности Мастера и Магистра, усиливаются на несколько порядков. Если вы смогли понять, как это произошло, то поймете и все остальное. Удачи в совершенствовании разума и способностей.

В начале работы с человеком надо поработать частотой «РА-РОД», чтобы пошел ритм сердечный, энтропийный, а потом уже другими частотами работать?

Ответ ученика:

Также в начале сеанса О.П. рекомендует поработать парой «СОЛАРД»/«КОЛАРД»:

И еще, поток всегда один, и мы его принимаем. Это «СОЛАРД». А вот отдаем мы уже переработанную человеком энергетику. А это большой спектр. Тут все качества его личности. Вот и получается, человек сам посылает в пространство свои метки или ключи соответствия. Неплохо было бы в самом начале работы с пациентом провести в обязательном порядке работу этими двумя частотами, чтобы облегчить переработку энергетики человека. И делать это нужно перед запуском энергоцентров.

Вот ответ Ольги Павловны про частоты «СОЛАРД» и «КОЛАРД», почему у них разная закрутка:

«КОЛАРД» и «СОЛАРД» - условно равнозначны. Они являются зеркальным отражением друг друга. Энергетический столб образовывается при переходе нисходящего потока и разности потенциалов, можно условно сказать, заземлении и, поднимаясь уже со знаком плюс, он является

зеркальным по отношению к нисходящему потоку. Образуется устойчивый столб в результате наложения. Для человека настоящий обратный вектор (-) это смерть. В нашем пространстве излучения только положительных векторов взаимодействуют с системой жизнедеятельности. Этот поток меняется с (+) на (-), но поток всегда один. Почему хорошо знаю. В работе посредством видения видела действие ДНК, ее работу и закрутки. Стоячая волна мощно скрепляет два противоположных потока, а образуется она в результате наложения. Можешь представить круги на воде навстречу друг другу. При наложении образуется стоячая волна - наш энергетический столб, а витки - оборот спирали ДНК клетки закручивает ленту, подстраивая различные основания к связям, равномерно вытягивая и удерживая, так образуются энергетические сферы. На энергетическом столбе - (подобие) формируются чакры и т.д. Обратный вектор в нашем пространстве - это смерть живому. Это как человек бы втянулся, как черная дыра и исчез. В нашем пространстве векторы только относительно друг друга - зеркально отраженные, потому что меняют только свой потенциал на обратный, оставаясь для нашего пространства только положительными.

И еще, поток всегда один, и мы его принимаем. Это «СОЛАРД», а вот отдаем мы уже переработанную человеком энергетику. А это большой спектр. Тут все качества его личности. Вот и получается, человек сам посылает в пространство свои метки или ключи соответствия. На самом деле он выдает спектр цветовой гаммы, здесь и физика, и духовность, и много другого, из чего состоит человек. Мы выдаем в пространство спектральный анализ - всегда, ежесекундно. И состоит этот поток из трех энергетических радуг трех взаимодействующих с нами пространств.

Мыслеобраз «КОЛАРД» и «СОЛАРД» - два противоположных спиральных потока вращения. Как в клетке ДНК + и -.

А вот когда начинают работать с частотой - вот тут образы и идут, и все разные.

Каждая Частота БЛОКА ПЕРУНА является частотой информационной, то есть не только лечебный душ в цвете, а еще и вся информация о болезни, либо взаимодействии с полем, и всегда в образах и картинках. Все хотят видеть, но когда это происходит, почему-то сразу просят объяснить, что это такое. Любая информация, приходящая к человеку - является индивидуальной, и расшифровывается его матрицами. У соседа свои настройки и другие образы. Но все же, в описании частот дан основной образ частот, чтобы сразу была какая-то привязка. А все остальное - индивидуальное творчество мозга. Даже на физике, мы все разные, что уж говорить про голову. Поэтому Магический и Магистровский

БЛОКИ - это частоты-мыслеобразы и являются прикладными, то есть, это тоже творчество мозга на данной матрице-информации. А вот Лечебный блок Будды - это только спектр цветов.

Что же касается блока Перуна - то он и называется, повторюсь, ВЫСОКОЧАСТОТНЫМ, включающим в себя изначально функции информационные (ГЕКТАСА и МИДИ). А для того, чтобы нам проще было разобраться в языке, на котором нам эту информацию излучают частоты, мы должны этот язык выучить. Тогда будем понимать, о чем речь, а этот язык дают именно ВЕДЫ, и все о качествах духов- Богов природы, из которых соткано наше поле голограммы нашего земного пространства (как образ), заполненное энергией (излучением).

Расскажите все про «КОЛАРД» и «СОЛАРД» ,как кто нарабатывает, что видит, что ощущает?

Эти частоты - как противоположные знаки, понятия, фазы. Можно рассказать, что такое Инь и Янь? Попытаться можно, но всего все равно не расскажешь. Это женское и мужское, холодное и горячее, вода и огонь. Эти частоты вбирают в себя два противоположных потока, которые, соединяясь, образуют целое - человека. Это первые клетки прокариоты, которые образовали наш мир, нашу жизнь. Их основа - тот же самый закон гравитации и одной из ее функций - электричества, Он правит в нашем царстве людей. Разность потенциалов дает толчок главному механизму нашего тела - сердцу. Там, где нет целого, фактически нет жизни. Что могут эти частоты? Разве я не ответила на Ваш вопрос?

Скажите, пожалуйста, а как же быть с органами, если работаем с кистой или опухолью - резать тоже нельзя? Но даже в вашей методичке написано, что можно открыть “пагоны” в начале работы - или открывать можно? Чем тогда отличается - открыть и разрезать?

Все методики в КЭ были изначально построены на ключах-понятиях. Никто не разрезал на самом деле, но как-то надо было объяснить ученикам, что надо произвести. Попробуй, объясни, что требуется на самом деле, и что там, в молекулах происходит при воздействии Частот. Это сейчас все объяснить возможно, потому что теория появилась, основанная на законах физики. Как луч света преломляется и бензельными кольцами молекулы АТФ воспринимается по спектру (советую почитать фотосинтез - это наша история). Тело человека - сплошная флора с фауной, поэтому

его можно рассматривать с точки зрения неодушевленных предметов, если физическими законами. Но это конечно не совсем так, потому, что энергия, на которой живет человек, состоит не только из энергии поглощения физикой. А душа ее энергетическое питание. Это, если сказать проще, наша духовность. Это энергетика, которую мы получаем в резонансе с чувством любви, восторга, созерцая и настраиваясь на прекрасное, думая о возвышенном, делая добро и получая соответствующий резонанс. То есть, повышая наш духовный потенциал. Но не будем отвлекаться от темы.

Методики и работы с ними подразумевают объяснение, чем человек работает, и, как и на что имеет воздействие. Если это инструменты материальные - это просто. Если компьютерная программа - то там система. Вот и в КЭ так же. Мы получили эти методики в виде системы понятий - частоты (что это такое никто не знал), многие и до сих пор пребывают в иллюзиях. А как ими работать, ведь ничего не видно и не понятно? Учителем или программистом закладывается программа, и выдаются ключи- правила. Как можно при определенном звуковом слове (мантре) или же мыслью активизировать определенный блок работы. Так возникли методики КЭ.

И вот мы подошли и к разрезам. Я уже писала, что само понятие надо осмыслить - разрезать? Для чего? И что будет при разрезе? Вот так ученик начинает учиться, а не просто прикладывать руки, произносить ключи и в черном ящике работать. Этот ящик так и останется черным, и ученик никогда не поймет, что там происходит, если не начнет думать и расшифровывать “ключи”. Открыть плечи. Вы что, в самом деле думаете, что можно открыть плечи? Представьте только фантом человека и если открыть плечи у фантома, а понятие частот, так же заложенное в методики предполагало, что это некий поток сверху, то при открытии этих самых “плеч” происходит оголение участков для более полного проникновения этих самых частот. То же с грудью. Всегда надо искать смысл действия. Это дает шаги к развитию.

Когда человек растет, те объяснения, которые ему кажутся нормальными и привычными в 3 года, в десять лет уже “не катят”. Когда ученики начинают понимать, что такое частоты, вопросы по методикам в корне изменяются. Мы уже не пользуемся набором понятий начального обучения. Да, мы выросли на нем, и с помощью примитивных палочек и крючков научились писать, но, научившись грамоте, уже должны объясняться, и применять методики, которые помогут нам идти дальше, а не оставаться в первом классе. Нет ничего страшного, если вы будете открывать и закрывать поле для притока энергии. Делать разрезы органов для оттока негативной (больной) энергии, как это происходит на физике.

Ведь энергетическая система - дублирует физику. И здесь мы пользуемся методическими ключами.

Если вы скажете, что все начинают с палочек и крючков, и надо идти и развиваться планомерно, и не торопясь. На это я отвечу. Школа Научной Космоэнергетики потому и образована, чтобы не забивать промежуточными понятиями-ключами голову. Нам надо очень многому научиться, и есть возможность сразу понимать, как усилить поток, без открывания плеч. Что энергетический разрез поля для работы делать не нужно. В работе мы используем оптико-волновой резонанс, усиливая его или ослабевая по мысли и намерению.

И, наконец, ответ на ваш вопрос. Можно ли делать разрезы на поле органа? Да, можно, если на физическом плане есть в этом необходимость.

Обучаясь дальше, вы начнете понимать, что вылечить орган можно совершенно другим способом. И не применяя разрезы. Но здесь надо немного узнать, что происходит в клетке и в органе - если о нем говорят - что орган болен. Это тоже скачек в развитии. И что она про развитие все рассказывает, для чего оно вообще. А вот это и есть еще один набор ключей - только магических ключей, и двери не всем откроются - только Знающим. И сила там дается умеренная, и возможности, но требуется соблюдение законов Космоса. Это вы сами поймете, когда подойдете к этим дверям.

- Намерение в целительстве - это конкретно продуманная последовательность виртуальных действий целителя к пациенту. Умение работать намерением зависит от подготовленности целителя, практических наработок и соблюдения им законов Космоса.

- Сила мысли в энергетических практиках, так же как намерение, зависит от степени возможностей целителя, уровня его подготовки, но включает в себя достижение высокого уровня знаний и открытие способностей, при соблюдении законов созидания и развития.

Как работать с опущением почки блоком Перуна?

Надо каждому хоть разок самому подумать, так он ключ найдет к своей шкатулке в голове - откроет программу. Сейчас пока спрашивать будет, она будет закрыта эта программа.

Если не учиться - то в черном ящике... Тогда - 3 энергоцентр, частоты «СВЯТОГОР» - энергетический столб, «МАКОШЬ» - можно подвязать нитями почку, «СЕМАРГЛ» и «РА-РОД».

«СВЯТОГОР» - это и живая и мертвая Энергетика. Надо снять информацию - убрать мертвой энергетикой, и Живой обработать. Остальное

– «МАКОШЬ», нитями энергетическими, (как в гамаке) восстановить до уровня зеркального со второй почкой, и проверять через день, натягивая нити.

А для чего Нужны живая и мертвая энергетики?

Вопрос конечно интересный!

Помните в сказках, все время употреблялась живая и мертвая вода. И почему в паре? Не проще ли взять живой побрызгать и порядок?

«СВЯТОГОР», по Ведам Бог, охраняющий источник - столб энергетический (еще одна подсказка для целителей) с живой и мертвой энергетикой. Это даже в Песне Птицы Гамаюн есть. Теперь переходим к главной теме. Зачем нужна была мертвая вода и ее функции? Она убирает всю ошибочную (больную) информацию - стираете ее. Например, вы пишете и сделали ошибку, можно стереть слово с ошибкой и писать дальше. В жизни по-другому. Болезнь, в данном случае почка, уже функционирует по “неправильной” программе, поэтому, чтобы написать верную и задать здоровую программу большой почке, которую она в силу болезни уже забыла, необходимо, сначала стереть, а потом восстановить. Если болезнь не застарелая и в хронику не перешла, можно легко справиться любой частотой и сделать это сейчас можно очень быстро. А вот в хронических заболеваниях необходимо сначала стирать укоренившуюся ошибку (информацию о болезни), а потом восстановить здоровые функции этого же самого органа.

Вот зачем нужна живая и мертвая вода (энергетика). Это касается в основном хронических заболеваний, опухолей разного характера.

Читайте больше сказок, в них много ответов.

Подскажите, пожалуйста, можно ли лечить рак легких? Если можно то как?

Опухоль, любая - это, прежде всего, закупорка мембраны клетки, попросту сказать, отсутствие правильного дыхания или энергообмена. Значит, работа должна вестись на клеточном уровне. Это первое условие работы. Возникают такие процессы, как неправильное деление и развитие клетки, и вследствие всего этого - опухоль, дающая метастазы, то есть область, распространяющая патологическую информацию, в межклеточных связях, в тканях тела. И прежде, чем начинать работу, необходимо провести именно такой или подобный анализ того, с чем предстоит работать.

Для чего это делается?

Выстраивается виртуальный план - запись ваших последующих действий, и в какой последовательности Вы начнете свою работу. А уже после этого вам необходимо подбирать частоты по области нахождения опухоли. Если это область легких - это:

малый круг кровообращения (Сердце, и его клапаны, особенно левый желудочек и его сосуды, вполне возможно, сосуды).

Если есть аллергические реакции, работа, связанная с вредным производством, курение и т.д., то есть выяснение причины вызвавшей заболевание.

Если причина - наследственность - то работу следует начинать на уровне клетки ДНК, но ваша задача - физическое восстановление функций, а работа пациента - освобождение от этой наследственности, закрепленной качествами характера. Человек, родившись только, получает в генах проект заболевания, а последующая его жизнь и формирование каких либо негативных сторон его личности, как бы проявляют и прописывают эту информацию в ленту памяти. И здесь не надо искать аналогий с чертами характера своих предков, они могут быть различны. Но это очень важное условие лечения болезни. Если пациент поймет всю серьезность причин, повлекших за собой болезнь, то 80%, что вы справитесь, при его поддержке и помощи.

Если причина вирусное заболевание, трихомонадная инфекция («СВЯТОВИТ» + «СЕМАРГЛ» + «РА-РОД» + «ЖИВА»). Все последующие процедуры и лекарства (частоты в данном случае) зависят от области, которую вы выявили, и всех органов и систем, работающих в контакте. Конечно, весь организм подвержен изменениям при подобном заболевании, и начинать надо с общего насыщения энергетикой всего организма, а потом уже заболевания.

Частоты: «РА-РОД», «РОД», «ЖИВА», «СТРИБОГ», «ХОРС», «БАРМА», «ПЕРУН».

Как вы относитесь к Мер-Ка-Ба? Она нужна? Вы ее учитесь делать ученикам?

Знать, что это за изображение - да. Что означают эти две пирамиды одна к другой - вариант объяснения её применения - я не согласна с этим. Может, еще не достаточно знаю в этой области, хотя познание всего именно с таких вещей и началось. Но, принимаю только то, что хотя бы теоретически могу обосновать. НЕТ. Есть место в практиках этому

изображению - они было и у Ариев, и я его видела собственными глазами в построениях лучей вокруг Луны в 2003 году. В Карелии. Но что это на самом деле, а не в трактовке людей - пока не знаю. Но последнее время все время с этим сталкиваюсь. То, что одна из пирамид есть противоположный вектор - это у меня уже доказано по Ведам. Я на их основе стараюсь разгадывать, так что посмотрим.

В Методиках Мастера у меня уже описаны так называемые Треглавы - их изображения и наложение двух из них друг на друга и дает эту звезду объемную, и это соответствует 6-и частотам, входящим в каждую чакру. Вот пока и все. Эти треглавы есть матрицы - для лечения целого комплекса заболеваний каждой из чакр. И т д.

Другими словами, человек через Мер-Ка-Ба пропускает в своем поле электричество, что приводит к болезням и старению. Т.е. Мер-Ка-Ба - не есть хорошо?

Это и есть своеобразное объяснение, что такое материя, электричество и магнетизм - правильнее назвать Гравитация. На законах, которой основан переход материальной частицы электрона в нематериальное состояние - энергию. Все это уже изучается, но не Наукой, я именно сейчас этим и занимаюсь. Весь мир это колебательные движения свободных частиц под воздействием заряда полюсов. И свет то же самое. Разница лишь в частоте вращения (отсюда и частоты). Мер-Ка-Ба это мгновенный переход из состояния материи в энергию - никакая биология нашей физики не выдержит такой частоты, клетку просто разорвет. Это ультра-ультра фиолетовые частоты - смертоносны для всего живого. Ты права.

Поэтому я тебе и говорю, что многие сакральные рисунки трактованы не правильно, смысл там некоторый сохранен, как я и говорила, два взаимных полюса и следствие их взаимодействия. Но я помню еще из цветка жизни, что эти две пирамиды еще и раскручивают в разные стороны, создавая тем самым поле - разрыва. Так что, все и так понятно - трактовка не верна. Но Мер-Ка-Ба или изображение двух систем или полюсов существует и взаимодействуют, и мы только подбираемся (человечество) к разгадке этого рисунка.

Как с точки зрения физики коротко объяснить процесссонастройки частот КЭ. Дело в том, что я раньше передачу любого опыта объясняла чисто по принципу объединения торсионных полей в процессе нашей работы на семинарах (по Шипову-Акимову)

и думаю, что это так же, но вдруг ошибаюсь или есть еще что-то дополнительно????

Здесь передача такая: как усиливается поток частиц, когда ты гравитацией действуешь на них. А частицы света и свободные электроны - на них строится энергетика разума, мысль. Здесь частота волны усиливается не повышением, а мощностью или, можно сказать, объемом, и рассматривается как поле. Ведь мы каждую частоту отдельно резонируем на человека. Или сразу блоком, и они тоже раскладываются по спектрам, каждый спектр на свой - торсионный импульс. Ты пишешь: по принципу объединения торсионных полей. Торсионные поля, накладываясь друг на друга, создают дифракционную решетку, это несколько другое, и не в результате сонастройки. Здесь действует закон Интерференции - ее результирующая волна, именно она получится только в том случае, если частоты по параметрам совпадают. Короче: Учитель представляет собой подобие приемной антенны (намеренье - Мысль). Усиливает принимаемые сигналы блока целиком. (Мыслью, лучше видеть). Затем (мыслью или видит), выделяет одну частоту из спектра и подает ее на колебательный контур поля ученика, можно представить и как торсионное поле, беды не будет. При совпадении частоты вызываемой и той, которая сонастраивается, в резонансе, на пике усиленной волны учитель чувствует контакт. Лучше, если он разовьет видение, и к моменту сонастройки будет видеть сверкающее поле ученика. Рисунок и свет частот - различен по спектру Блока. Это о лечебных частотах, что касается магического и магистровского, то там, кроме цвета возникают образы, на которых строится первая сонастройка твоего учителя. Какой образ он заложил, то, собственно, или подобное будет и у тебя, но, как правило, картинки очень отличаются. Здесь надо еще знать, что при лечении биополем пациента (заметь, что не энергополем) на молекулярном уровне воспринимается молекулами АТФ только поляризованный свет, уже прошедший расслоение, разбивку по частотному ряду (почитать фотосинтез растений - у человека и ... биология одна). В теле нет разума - это сплошная флора и фауна. Еще почитай физику - свет, и все поймешь, удачи.

Можно ли лечить сразу всем блоком?

Можно и не подбирать частоты и не разбирать, почему и как возникло заболевание, и лечить полным спектром - результат будет однозначно, но в таком случае, вы каждый раз будете опять и опять возвращаться к решению, чем работать в данном случае. И не решив, что выбрать, будете

работать полным блоком. Разница в таком подходе заключается в том, что в первом случае, когда вы в лечение вкладываете свои знания и опыт и развивающееся видение (а видеть вы начинаете на уровне клетки) - вы усиливаете процесс, и такая работа дорогого стоит.

В случае же работы полным блоком - Вы наблюдаете только рисунок частот - поверхностный слой, а не сам процесс, который дает вам дополнительные знания и нарабатывает опыт.

Работа блоком вслепую, это конечно уже не тот черный ящик, в котором работают 99 % КЭ-тов, ведь цвета хотя бы, вы уже видите, но это сродни работе вслепую и быстрого развития не даст.

Решать Вам.

У меня пациентка ей 30 лет, есть одна проблема, когда днём с ней работаю до 21-22 часов вечера всё нормально, как только ложится спать у неё начинаются проблемы (в районе затылка начинается покалывание, гул в голове, коматозное состояние, гул в ноге. Все её начинают раздражать. И так на протяжении всей ночи. Когда 1-2 раза за ночь звонит это нормально, но когда свыше 2-х раз, я просто не высыпаюсь. А она потом обижается, что такое отношение к ней). Что мне делать в этом случае?

Общение: целитель - пациент, всегда вызывал много вопросов. Если целитель мужчина, а пациент женщина, то вопросов возникает еще больше. И нельзя тут винить ни того, ни другого. Это все следствие или, скорее, результат деятельности желез секреции, организма. Чисто с психологической стороны, рассматривая этот вопрос, можно сказать, здесь есть неудовлетворенная физиологическая тяга. Но, ни тот, ни другой не собирались, использовать лечение в других целях, все это возникает без их на то желания.

Профессия Врач, учитель, а так же должность - начальник вызывают в человеке противоположного пола (здесь имеется в виду, если пациент женщина) чувство стабильного превосходства, что должно быть и проявляться в семье. Женщина здесь видит в целителе человека, от которого она может получить помощь, и не только, (далее ряд добавляется) защиту, содействие, опору..... Сама она как бы в этом не участвует, но так уж устроена психология человека, что один способен и знает, где граница этих перечислений, а другая - нет, в силу жизненных неурядиц, плохо в семье, нет мужа, неудовлетворенность жизнью и т.д. (а по вопросу вашему, Вы говорите, что женщине 30 лет, а это наступление вторичного репродуктивного периода).

Так, что взаимоотношение целителя, (в сознании женщины Вы стоите на ступени рядом с ее спасителем, мужем и т.д.) и нередки случаи влюбленности в своего “врача”. Здесь надо иметь такт и выдержку, чтобы не обидеть ее и умело дать понять, что Вы, всего лишь ее врач, и только.

Все ее головокружения, комы, и т.д. Это способы привлечь внимание ваше к ней, и наступают они ночью..... Не Вы первый и не Вы последний, и собственно иногда сама женщина не отдает себе отчета и не признается, что так оно на самом деле и есть, просто путь от истинных причин недуга до его проявлений бывает очень не прост и запутан. Это целитель должен всегда помнить и подобные проявления внимания не расценивать, как свою неотразимость, а лишь, как еще одну проблему пациента, с которой ему необходимо работать, уже как психологу. Надеюсь, что ответила на ваш вопрос.

В школе МЭФ ИНТЕНТ утверждают, что они исключили РАТХУ из магического блока и значит она у них не настраивается. Могли ли они ее исключить?

Лучше всего сонастройку начинать с 5-ти частот: «РА-РОД» + 2 основных + 2 противоположных (по кресту сварожьего блока) - тогда уже будет почти полный спектр, но будет работать только на одну четверть от силы блока (и каждой частоты).

При сонастройке идёт процентная сонастройка (Это было и у Петрова - нельзя сонастраивать в одну частоту!). Если человек хочет сонастроиться в одну частоту, то будет настроен только на 5% от общего блока (или от этой частоты). Если в 10 частот - то будет работать на 50%, но в этом случае человек будет настроен на эти 50% от всего блока.

Частотный блок - это целое, а любая частота - это его частичка, только соответственно процентам от 100% всего блока.

Просто так включать или выключать частоты нельзя. Их по определенному принципу конструировали, а это система. Систему ломать нельзя, она не будет работать. А магический блок частот - каждая настраивается отдельно, поэтому - они не могут ее просто не настраивать, там частоты можно в разбивку настраивать. Но если они настраивают блоком, то частота обязательно настроится. А вот, если они настраивают частоты магического блока, перечисляя все по-порядку, кроме РАТХИ, то тогда они ее просто исключают - не называя, и она единственная не настраивается. А блок - есть блок, его или целиком настраивают, либо избирательно по частотно.

Получается, значит можно делать сонастройку не проговаривая, что в блок, а проговаривая, в какие именно частоты этого блока. Но если не будет частоты РАТХИ, тогда блок получится неполноценным? И другие частоты будут работать как-то слабее? Или с магическим блоком это не так?

Относительно настройки РАТХИ.

Если иметь в виду: или проговорить, или видеть блок, если ты видящий, то, если говорим блок - а он сформирован ПЕТРОВЫМ, как блок с РАТХОЙ - то она обязательно настроится вместе с блоком. Даже сам Петров, если бы хотел поменять что-то в блоках, которые сам сотворил, то ему пришлось бы перестраивать систему. А она, как вы понимаете - система, если действует на законах соответствия, что в данном случае + и -. По-другому не будет работать никогда.

А выдернуть из системы потенциал той или другой половины - это разрушить систему. Подумайте. Аналоги в нашей природе и быту есть, иначе оно в нашем пространстве не работало бы. Подсказывать не буду, догадаетесь сами, оно у вас перед глазами всегда, и сейчас, когда вы читаете, сидя у компьютера. Так, что или настраивать по-частотно, что в Магическом разрешается, или блоком, тогда настраивается и РАТХА. А если не добрать весь блок - Мастером уже не станешь.

Так, что дорогие друзья, можно переиначивать системы, созданные другими изобретателями, но только в том случае, если знаешь систему, из чего она состоит и как действует, тогда можно влезать - не убьет! И если переделал что-то по своему усмотрению - это будет уже не изобретение предыдущего Автора, а твое, измененное и дополненное, и автором будешь являться уже ТЫ. И отвечать уже тебе за работу твоей системы. Предыдущий изобретатель ответственности за новшества и внедрения, сделанные тобой в его системе - ответственности не несет.

Вот если бы уважаемый рационализатор, заменил узел в механизме - Автономный узел, (как например Блок Перуна в системе Космоэнергетики), состоящий из трех автономных, могущих существовать самостоятельно блоков. Доказал возможность этого, теоретически, со всеми научными обоснованиями и практическими исследованиями, то тогда это было бы единственно верным способом восстановить систему, в которой сломался автономный узел.

Но чтобы выдергивать из слаженного механизма детали и надеяться, что этот механизм или система после этого будет работать - я лично сомневаюсь, это заблуждение и невежество.

Уважаемые читатели, прошу прощения, за свои наивные детские

примеры, но в последнее время я столько написала об этом научным языком, со всеми соответствующими примерами, а вопросы все те же, что я приняла решение разъяснять все вопросы на простом доходчивом языке с элементарными примерами из жизни, пользуясь методом - АНАЛОГИИ ПОДОБНОГО. Так вам возможно проще понять. Меня уже упрекнули за слишком мудреные научные разъяснения. Да, видимо, вы правы, в научных терминах порой проще замаскировать неправду и непонимание. А на простых примерах все видно и понятно сразу, и запутать человека не возможно. И если вам учителя на ваш вопрос отвечают, вам рано это знать, или для того, чтобы узнать, надо стоять часами под частотами - это ложь. И если вам не удастся почувствовать цвета, вкуса и запаха при наработке частот буддийского блока, а вы стоите на них уже год, поверьте, друзья, вас просто обманывают. Видению учат, и учат многому другому, только подход должен быть индивидуальный, и учитель настоящий, а не шарлатан. Научить видеть можно за несколько недель тренировок. Месяц - это для лентяя, либо если учитель - обманщик и сам ничего не видит. Проверить просто, задать вопрос, на который хотите получить ответ. И видящий учитель всегда вам даст правильный ответ.

При работе с Буддийским блоком, разрешалось братья работать с онкологическими больными до начальной 3 стадии. А как с блоком Перуна?

С онкологическими больными работа идет на любой стадии. Если даже не будет поправки здоровья, то все равно будет помощь в физическом и моральном плане: подготовка к переходу в другой мир без болей и страданий. Эта же подготовка и общее поддержание энергетики иногда делают удивительные вещи, и не надо отказываться помочь людям. Но здесь есть условие, не стоит брать денег с такого больного, подготовить человека к переходу - наш долг, если мы это можем. Отдавайте себе отчет в том, что кроме нас этого не делает, и не будет делать никто. Это наше служение. И долг. Вы поймете сами, и только тогда, когда поможете хотя бы одному человеку.

Как работать с пациентами после инсульта, если прошло более полугода?

Работа проходит также, как и сразу после него. Восстановление связи по нейронам сети двигательная система - мозг. «ЖИВА» (лимфатическая система), «МАКОШЬ» (нейроны). Восстановление сосудов – «СВАРОГ»

и, если необходимо, «РА» - лазер. Снятие внутричерепного давления – «РА-РОД» + «СТРИБОГ» + «ХОРС».

Общие рекомендации. Когда проводим сеанс, то первое, с чего необходимо начать, это использовать информационные качества частот, то есть настроиться на поле пациента, открыть блок и единой матричной частотой, либо по чакрам, одной из парных – сделать диагностику пациента. Но диагностика пройдет не так, как вы привыкли - раньше нам сразу шли образы или мысли, или, если видящий, то картинки больных органов.

Сейчас, когда открываем частотный блок для диагностики, сразу идет работа в проблемной области, и вы или видите, или просто знаете, или вам хочется произнести названия именно той частоты, или тех частот, которые необходимы для работы с больным органом или болезнью. Частоты - информационные, и надо самим учиться использовать их качества. Кроме того, то, что хорошо одному, не годится или мало действенно для другого. А, настроившись на поле пациента, Вы сразу определите, какой частотой лучше воздействовать именно на его случай...

Как работать с опухолями головы?

Воздействовать на опухоль, а не на чакру. Знать природу этой опухоли. Снижать внутричерепное давление. Возможна даже виртуальная операция. Имеется ввиду – саму опухоль помещаем в сферу (капсулируем). Этот метод я уже описывала.

Есть ли определённые, конкретные заболевания, где КЭ честно должен сказать - за это не берёмся?

За это не берем - такого нет. Любая помощь будет действенна. Ведь частоты - это как импульс, зачем ждать несчастного случая пациенту или стрессовой ситуации, чтобы одуматься и понять, что живешь не так, оттого и болеешь, и в жизни не ладится. КЭ частоты - это сделают вместо стресса. Они своим воздействием заставят подумать о жизни и о душе. Это так всегда было и будет.

Частотами не возможно навредить!

Если даже вы не поняли или сомневаетесь в полученной при диагностике информации, и частота, которую вы применили, подобрана “не удачно”, то и в этом случае польза больному органу будет обязательно. Потому что в любом отделе организма человека, в любой клетке тела, молекулы, образующие это тело, наполнены полным спектром частот

блока - всеми цветами радуги. И частота найдет себе применение.

Пример этому наши энергоцентры, которые мы, при необходимости, наполняем энергией или по цвету, или общей «РА-РОД». Если Вы помните, был еще запуск чакр “в золоте” и его никто не отменял. Работа велась одной единственной частотой Фираст - и чакра запущена. Сегодня для запуска чакр можно применять любой из ранее известных способов, только частоты - резонирующие с чакрой - называются парными. Мало того, они сразу влияют на весь лимфатический узел со всеми примыкающими и зависимыми от него органами. Седьмая чакра - красные частоты спектра, 6 чакра - оранжевые частоты спектра и т.д.

Относительно болезней, есть энтузиасты, готовые помочь, и мы выпустим справочник - теоретический. Какими частотами на какой орган либо болезнь воздействовать. Но в каждом случае все равно придется применять и диагностику, и индивидуальный подход к пациенту для скорейшего выздоровления. Кроме того, без такого вашего личного развития вы не сможете претендовать на хорошего целителя. Яснознание и ясновидение раскрывается вследствие именно такой работы.

Как лечить инфекционный ревматизм, если человек еще в детстве переболел инфекционным заболеванием (грипп, корь), а сегодня это вылилось в болезни конечностей?

Здесь поддерживается сердце и сосуды. Частоты «РА-РОД», сосуды «ЖИВА» + «СТРИБОГ» (мягкий) «РА» + «ВЕЛЕС».

Можно ли работать с беременными?

Поддержать состояние матери. Ребенка трогать не рекомендуется.

Как лечить остеопороз, рассеянный склероз, межреберная невралгия, энурез?

Остеопороз (от остео... и греч. rugos- отверстие, пора), разрежение губчатого и кортикального слоев кости вследствие частичного рассасывания костного вещества. Остеопороз - самостоятельное заболевание, а следствие нарушений местного или общего обмена веществ. Часто наблюдается при остеомиелите, Иценко - Кушинга болезни, воспалительных заболеваниях суставов, травмах (особенно переломах) с повреждением крупных сосудов и нервов, при отморожениях и ожогах, полиомиелите и др. поражениях нервной системы, а также при лечении преднизолоном, при интоксикациях

(например, в поздних стадиях рака). Выявляется только рентгенологически. Различают Остеопороз пятнистый и равномерный; местный, регионарный, распространённый и системный. Остеопороз обычно проходит после излечения основного заболевания, окончательно исчезает после полного восстановления функции пораженного отдела. Для лечения применяют также анаболические гормоны.

Как надо определять, какими частотами работать?

В определении заболевания красным подчеркнуто - главное, а именно вследствие чего происходит заболевание - нарушение обмена вследствие гормонального отравления. Ищем, чем мы восстанавливаем обмен веществ и воздействуем на железу. Еще один способ определения - чем лечить. Мы знаем, что 1 чакра - лимфатический крестцовый узел и его органы в первую очередь костный скелет. Все частоты седьмой чакры: «СВЯТОВИТ», «СВАРОГ», «РА», «ПЕРУН», «ЯР», «ВЕЛЕС». Основная частота – «СВЯТОВИТ», воздействует на работу отделов мозга за выработку необходимых гормонов в пределах нормы, добавляем «ЖИВА» (лимфосистема) и «РА-РОД» (клапан).

Это схема. Но мы лечим человека с его индивидуальностью и одной и той же частотой, одному надо лечит насморк, а второму она хороша для заживления пореза на конечности. Поэтому целителю необходимо, прежде всего, провести диагностический анализ пациента и выявить какими из 7 частот (1-ой чакры) необходимо воздействовать именно на него.

Этому надо учиться, и мы проводим на занятиях в Школе тренинги по подготовке целителей. Теперь мы открыли Интернет - школу и готовим Мастеров НКЭ.

Многих волнует вопрос, как работать с порчами, сглазами?

Порчи и сглазы - это энергетические внедрения. Их можно убрать частотами Перуна в зависимости от места расположения - по чакрам. Но, к сожалению, ненадолго. Надо убрать, к чему была привязка, а она делается именно на черту характера или качества человека - негативное (в самом себе надо искать и убирать). Целитель может только сказать, на что обратить внимание. Это работа самого человека - пациента.

1. *может есть конкретно частоты для обезболивания?*
Обезболивание - обычно, если обращались с вопросом снятия острой боли (например зубной), применяю «ПЕРУН», затем «СВАРОГ» чистка, «МАКОШЬ» (воспаление) и далее частота, соответствующая чакре и

органу.

2. *можно ли с помощью «РА» отсечь эти наросты ?* Наросты на глазах: пока работаю на рассасывание, лечение глазных заболеваний (дополнительно лечила печень, т.к. наросты были плотные и с желтизной, сейчас стали как прозрачная пленка). Частотой «РА» можно работать как лазером, делать любые разрезы, мало того срезать наросты, образования, можно удалять поле наростов, заполняя его «СВЯТОГОРОМ» + «ЖИВОЙ».

Обезболивание – «СТРИБОГ», глубокая заморозка, наркоз, легкое обезболивание, подсушивание ран - все эти сведения взяты из Вед про ветер, всех имеющихся ветров.

Себя космоэнергетам надо перенастраивать - ведь развиваться не будут, а это самое главное. Ну, как им объяснить: можно все подготовить и подать на блюдечке - очень просто, и без хлопот. А ведь надо совершенно другое - сдвинуть их с мертвой потребительской точки зрения: чтобы начали сами думать. Не какой частотой или лекарством убрать болезнь, а почему она возникла, и что надо сделать, чтобы убрать причину, а не следствие. Следствие мы уже убрали 20 лет, и к чему это привело - тупизна и потребление и еще нажива - очень: прости - помахал руками, деньги получил, и думать не надо, и видеть тоже.

При диагностике у пациента выявлено ЗОМБИРОВАНИЕ. Работаю всем блоком с намерением очищаю от зомбирования. Правильно ли работаю, и не воздействую ли я таким образом на Душу, если подсознание это Душа?

Если техника Зомбирования выявлена Вами, то необходимо, прежде всего, дать возможность человеку понять. Но в спокойной форме, потому как зомбирование слабое или сильное - это очень распространенная форма воздействия или нападения.

Эта форма может быть основана на страхах самого пациента, что является самым простым из форм Зомбирования. Может быть поставлена с помощью цифрового кода - словом, внушением (мыслью, при определенном настрое человека).

Форм много. Но Вам, как специалисту, необходимо понять, какую из форм в данном случае применили. Для того, чтобы раскодировать ее. Это сделать вы сможете только с помощью самого человека, иначе ваша помощь будет кратковременной. Потому, что Вы даете только энергию для снятия кода, А сам код может снять только человек, если разговор идет о действительной помощи, и навсегда, а не о временном улучшении, что

часто бывает в таких случаях между пациентом и целителем.

Ваша помощь заключается в концентрации пациента на проблеме. Он подсознательно знает, кто, и почему, и даже когда воспользовался его неуверенностью или открытостью, чтобы поставить код. Только в таких состояниях это происходит. Что касается частот, здесь частоты 4, 5, 6 и 7 чакры, для активации подсознания и памяти самого пациента. Работа будет проведена на уровне подсознания пациента им самим, Вы лишь посредник, к которому обратились за помощью. Ваш опыт, может послужить еще и в том случае, если Вы хорошо разбираетесь в психологии и сможете подсказать, при необходимости, пациенту в его проблеме.

Будучи на Костре, я задала вопрос о работе с глазами, в частности, со зрением.

Взять любую медицинскую литературу, найти там картинку - строение глаза и изучить: что там имеется, как зрачок видит, что влияет на фокусировку глаза, на диоптрии..., т.е. всё об этом прочитать и разобраться. И тогда, при работе вы будете знать, что там надо настраивать, т.е. видеть на рисунке, куда необходимо направить внимание и лечение. Только так! Основные частоты, конечно же – «АГУНА» и «ХОРС» + обязательно «ЖИВА». Но вполне возможно, что понадобится даже «ПЕРУН» или любая другая частота. Здесь не важно, какая чакра, т.к. лечите вы конкретно глаза.

Приложение 2.

НКЭ РАССВЕТА СВАРОГА

Обзорная статья по материалам методического пособия
Лечебного Блока Перун

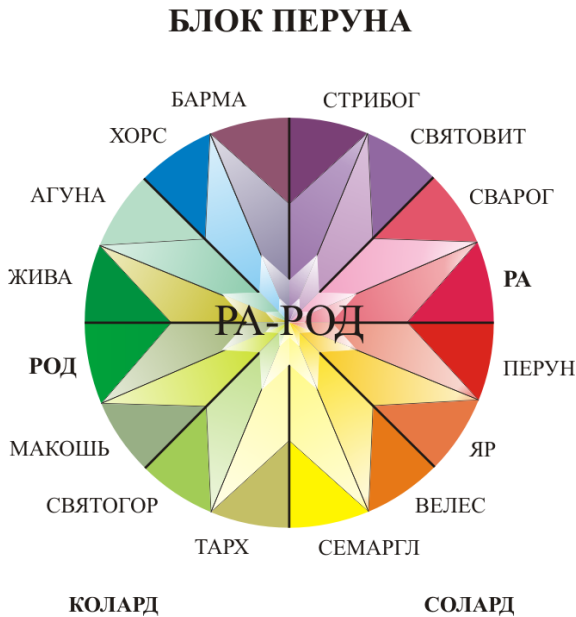

В космоэнергетике, при работе с низкочастотным Буддийским блоком сброс негативной энергии осуществлялся при помощи системы моторчик-колодец.

Работа ранее велась по упрощенной схеме построения мыслеобраза, На тот момент, в работе с космическими частотами, такой принцип был доступен и понятен.

В последствии, при получении теории космического устройства

нашей Вселенной, а именно на основе принципа Многомерности Пространств, многие техники Учения КЭ, начального периода – смогли получить свое объяснение. Например, способ слива негативной энергетики при помощи «колодец», к центру Земли. Нередко они вызывали споры среди учеников, о правомерности данного способа, по отношению к нашей Планете.

Теперь, руководствуясь теорией Многомерности, нет необходимости, использовать промежуточные контрольные образы, такие как моторчик-колодец. Можно и должно, использовать напрямую имеющийся в энергетической системе человека клапан односторонней связи с Пространством Мертвой Материи. Именно он ранее и в настоящее время сбрасывает негативную энергетику, будучи настроен именно на основную матричную частоту РА-РОД.

Ранее, такой частотой являлась частота ФАРУН-БУДДА. Она же являясь основной базовой или матричной частотой Буддийского блока, и выполняла ту же роль, что и частота РА-РОД, в настоящее время.

Изменение частотного спектра нашего пространства повлекли за собой частотную перестройку окружающего нас Мира, и нас с вами, включая физику тела (настройку органов) и энергетику Души.

Не учитывать происходящие изменения, мы не имеем права.

Занимаясь энергиями в системе Учения, и обучаясь техникам оператора-целителя, а так же пройдя сонастройки в системе трех блоков, каждый здравомыслящий человек обязан понимать, что без изменений частоты настройки системы базового блока, каким являлся Буддийский блок – данная система перестанет положительно действовать на организм человека.

Вот почему частотные изменения Нашего Пространства в сторону высокого спектра повлекли за собой пересмотр прежних частотных систем настроек, именно Буддийского блока, как основного блока настроенного на энергетику физического тела человека и его органов.

Теперь в Эпоху Рассвета Сварога на смену Буддийскому блоку пришел Блок Перуна, и это является естественным процессом нашей жизни, как смена дня и ночи, когда блекнет лунный свет, и мы можем наблюдать первые солнечные лучи.

Только те же процессы, которые мы наблюдаем на Земле, в непосредственной близости, происходят на иных космических уровнях с участием других Пространств. Но Земля, являясь частью этой системы,

проходит различные этапы эволюции, а мы, жители нашей планеты, не зависимо от нашего желания, будем испытывать все изменения, происходящие в нашей Вселенной. И только когда человек, наконец, поймет, что он является, пусть самой маленькой, но неотъемлемой частью СИСТЕМЫ под названием КОСМОС, и будет развиваться по законам этой системы, только тогда у нас с вами появиться надежда войти в данное СОДРУЖЕСТВО.

А пока, со своим образом мышления, мы остаемся одиночками, не только во Вселенной, но даже у себя на Земле.

Это происходит потому, что уровень развития землянина можно понять, по использованию им Ближнего Космоса, где, как в общественном туалете общежития, в огромном количестве плавает, мягко выражаясь «бесхозный мусор». Потому, как воспитание мировосприятия, получаемое нами предполагает, наличие у нас, вышестоящей системы управленческого аппарата. Даже в отношении ближних космических территорий нам очень не хватает системы правопорядка, которую мы сами придумали и жаждем содержать. И ждем, когда же она начнет нас наказывать и штрафовать, а мы уж найдем за что, если надо. По-другому мы не можем - уровень мышления не позволяет. Вот так и сидим на задворках Галактики, в своей песочнице, мастерим рогатки, и ломаем куличики партнеров по играм, и ходим в соседний двор «мусорить» пока не вырастем из своих коротких штанишек окончательно. Только развитие наше слишком затянулось и не вписывается в общую систему эволюционного процесса. Не всякие возрастные изменения можно оправдать безобидной инфантильностью. Пора просыпаться, взрослеть и надеть школьную форму и садиться за парту. А человеку, занимающемуся энергиями, да еще такой системой космических частот, как - это просто необходимо.

Сейчас, НКЭ, получила возможность быстрого развития. И одним из начальных направлений этой науки в настоящий момент является именно целительство, как наиболее понятная и востребованная область использования высокочастотного спектра.

Блок Перуна, который пришел на смену низкочастотному Буддийскому блоку, является одним из и трех блоков частот, входящих в «Сварожий круг» или Небесное Коло (коло это - колесо или чakra, только небесная, в данном случае). Так в древности именовался Млечный путь. Поэтому «Сварожий Круг» можно рассматривать как Систему Космических излучений, самым прямым образом, влияющую на нас, как жителей Земли, находящихся в постоянном контакте с излучениями Звездных систем представляющие собой созвездия Млечного пути. Эти

излучения влияют на нас с самого первого момента вхождения в наш Мир. С образования первой клетки, ведут нас по жизни. Накладываясь на генетическую программу, формируют наш характер, закладывая творческие способности, определяя судьбу каждого из нас. С самого первого момента появления новой оплодотворенной клетки, ее дальнейшее развитие зависит от положения звезд в системе Космоса. Каждый орган, зарождается и развивается на определенной частотной волне и в определенном диапазоне. Вот почему все мы разные, но все в одинаковой степени зависим от энергетики и окружающей и наполняющей нас с вами.

В данном разделе мы остановимся на тех частотах, которые, являются базовыми частотами настройки физики человеческого тела, и энергетики его души.

В Блок Перуна входят девятнадцать частот, разных по энергетике и соответственно разных по цвету. От красного (низкого) до, фиолетового (высокого по частоте). Уровень относительный. От частоты РА до частоты СВАРОГ.

Частоты распределены по группам. Каждая группа частот настроена на соответствующую чакру и органы, относящиеся к ней. В каждой из семи групп частот есть две основные частоты - называющиеся парными. Например в группе, относящейся к первой чакре - такими частотами являются

- РА и ПЕРУН. Но в следующем секторе энергетического столба, соединяющего (чакры) – основными уже будут - ЯР И ВЕЛЕС, и т.д. Таким образом, представленный радужный Круг или частотный Блок Перуна представляет собой не круг, а спираль. Первым витком которой является Блок Перуна. На нем основывается вся система СВАРОЖЬЕГО КРУГА или Частотная Матричная Система Вселенной.

Для работы с данными частотами необходимо пройти соответствующее обучение и сонастройку.

В данной обзорной статье остановимся только на некоторых моментах.

Каждая из чакр, на физическом плане представлена одним или группой лимфатических узлов, ответственных за органы, замыкающиеся на него.

Связь здесь прямая и чем быстрее мы постараемся ликвидировать проблему в самом лимфатическом узле или чакре, тем быстрее решим

проблему с больным органом. Для того чтобы восстановить энергетику 1 чакры – нужна энергетика первой частотной пары (РА и ПЕРУН). Существует несколько способов энергетического обновления. Можно воспользоваться Запуском чакр известным способом, при помощи энергетического удара, конкретной частотой, а затем, сжигая негативную энергетику другой частотой добиться энергетического очищения данного центра. При этом нельзя забывать о единой матричной частоте, с помощью которой идет ритмичный сброс негативной энергетики.

Существует другой способ очищения чакры, который рекомендуется применять в процессе лечения на повторных сеансах. Здесь необходимо остановиться на каждом энергоцентре отдельно.

В здоровом организме микробиологическая флора сбалансирована. Поэтому, воздействуя на чакру надо понимать, что наша задача восстановление энергопотенциала пораженного органа. Не нарушая баланса, необходимо сохранить равновесие между колониями бактерий вирусов и прочих микроорганизмов, составляющих цепочку в биопроцессе жизни нашего организма. Для этого необходимо использовать метод восстановления энергобаланса, воздействуя на чакру соответствующей парой частот.

Высокочастотное излучение, заполняющее наше пространство, с каждым днем усиливается. Рассвет Сварога и перестройка частотного диапазона наших физических органов, душевный кризис, который переживают миллионы людей нашей планеты, настройка и пересмотр мировоззрения - все это действия частот. Они меняют наш мир, и мы не зависимо от желания или не желая, любого из нас - перестраиваемся, сначала для того, чтобы выжить, а потом и понять этот Мир, открывающийся перед нами, совершенно в другом качестве. Это дает нам возможность идти дальше, начиная все сначала, только уже с открытой памятью и опытом жизни.

На данном этапе нам еще нужна защита. В нашем мире существует много учений, и практик недопустимых для применения на человеке. Но человека искушает любопытство, и он, все же использует запрещенные приемы для своих неблагоприятных целей, и наносит вред своему окружению, которое чаще всего и не подозревают, что над ними были совершены подобные действия.

Опять же ради той же власти и денег, иногда и по заказу, наивно полагая, что расплачиваться за содеянное будет заказчик.

Существует много способов защиты, от негативного воздействия

и они довольно эффективны. На наших занятиях мы разбираем каждый из таких случаев. Но универсальной из всех защит, все же остается сфера-щит.

Выстраивается она вокруг физического тела человека, как сияющее солнце-сфера. Нарбатывается так же, как и другие защиты (ракушка, пирамида) - поддержанием мыслеобраза. Отражает любое нападение извне, сжигает любые нити и шнуры воздействия, не зависимо от уровня (1,2,3,4,5,6. чакры) установки. Является ли целью получение низкочастотной энергетики (имеется в виду относительный уровень) или задача нападающего воспользоваться энергетикой серого пространства, то есть каким-то образом воздействовать на душу человека. Даже, в случае установки программ и мыслеформ на высшие чакры человека, гипнозом или зомбированием - защита работает безотказно. Обратная связь действует молниеносно - (Скорость света). Таких, сфер-щитов несколько. Обучение должно происходить под руководством Учителя, Определенная форма защиты ставится на соответствующую форму воздействия.

Целительство - это наиболее доступная область в имеющихся в нашем распоряжении систем аналогов, по которым нам дается возможность проверить тот или иной вывод, сделанный в результате исследований. Любая ошибка не заставит долго ждать результата. Ну а выбор правильного направления спасает жизни многих людей.

НКЭ строилась на основе практического обобщения многократных статистических результатов. Как положительных, так и отрицательных. Иного способа теоретически обосновать существование воздействия на организм человека излучений Космоса, при помощи другого человека, которым является оператор- целитель, в то время нам не представлялось возможным. Сейчас нам дана такая возможность. Поняв строение Вселенной, перед каждым из нас открываются неограниченные возможности исследователей, творцов в любых областях науки, искусства, инженерной мысли и т.д. Но самым главным, в любое время, будь то эра новейших технологий, или застоя человеческой мысли - является показатель нашего здоровья. Статистике не удастся скрыть от нас и молодеющую смертность от хронических заболеваний, мутирующие вирусные инфекции, уносящие год от года именно репродуктивную часть человечества, возрастающую смертность от несчастных случаев - она так же относится к сфере здоровья, хоть иногда бывает закамуфлирована иными мотивами, на первый взгляд далекими от медицины. Но за любым транспортным происшествием или иным несчастным случаем стоит человек, с его чувствами, настроением, психическим и эмоциональным состоянием, которые, к

сожалению и являются причинами всевозможных жизненных катастроф. Туда же можно отнести безалаберность и недогляд. Во всем, что нас окружает, основной причиной неприятностей является человеческий фактор, только проявляться он может по-разному. Однако все это есть единая система здоровья. К здоровью относится и физический и умственный и нравственный аспект жизни любого человека и многие другие формы проявлений его личности, которые, в конечном итоге влияют на весь его жизненный путь. Что же в конечном итоге влияет на наши болезни. Разрушенная иммунная система? Неправильное питание? Обездвиженный образ жизни? Вредные привычки и дурные наклонности? Гены наших предков, нашедшие благодатную почву? Эти и еще многие причины можно перечислить, но ответа на вопрос, как поправить «пошатнувшееся» здоровье Вы так и не сможете найти. На каждую из перечисленных - Вы найдете «свою причину», которая зависит уже не от Вас. И все эти оправдательные моменты армией поддержки выйдут на Вашу защиту. Вам только останется развести руками от бессилия и продолжать выбранный вами стандартный путь угасания. На самом деле физическое здоровье зависит от самого человека. Природа изменения работы органов его физического тела, зависит от трех составляющих его энергетической настройки в целом и кратности, по органам в системе физического тела. Что представляют каждая из них надо разбирать отдельно. Первая настройка это генетический код, доставшийся нам от родителей. И здесь кому-то повезло больше, кому-то меньше, но задача обладателя этого бесценного дара Предков не идти по пути наименьшего сопротивления, а справиться с поставленной задачей, как можно успешнее. Исправлять признаки мутации, доставшиеся нам в наследство, а не усугублять их еще более безнравственной жизнью. Суметь сделать из недостатков достоинства, но не насилием, обманом или паразитированием на порядочности окружающих людей. Только разумное отношение к самой жизни, понимание истинной причины твоего появления на свет и список задач, в форме генетического кода, для их выполнения. Исправление сбоев регенерации клетки – это только одна из них. Есть не менее важная проблема настоящего это - ВИРУС. Все это звенья одной цепи. Медицина, к сожалению, берет во внимание, только отдельно взятую болезнь, и рассматривает ее сточки зрения физически тела. Да и что поделать - просто нас так учили. А правильно искать причину сбоев жизненной программы, учитывая все энергетические источники существования: наследственный (генетический); физический (работу органов) и духовный (нравственный).

И понять, наконец, « по ЧЬЕМУ же образу и подобию - сотворен человек».

Духовная или н«РА»вственная настройка - это та жизненная нить или луч солнца, которой ведет нас из прошлого в будущее по единственно правильно выбранному пути- пути развития. По лабиринту жизненных уроков, освещая наш путь своим лучом. И главным компасом в этом странствовании должна являться наша совесть. Потому, как третья резонансная настройка, это мир нашей Души и ее энергетика. Именно эта энергетика играет решающую роль и является базовой. Это именно та «точка опоры, которая может и должна перевернуть мир». Используя возможности этой энергии, мы можем делать чудеса, она - главный фактор существования человека, который решает быть, состояться или исчезнуть бесследно. Остается только понять, что во власти человека изменить свою жизнь, используя энергии, заложенные в самом человеке и зная ключ их использования.

Биополе человека а именно седьмая чакра имеет несколько энергетических лучей-валентностей. Это резонирующие каналы сонатройки с иными Мирами-Пространствами. Раскрытие седьмой-чакры это высшее достижение пути совершенствования чакр. Чтобы она была сильной и стабильной, требуется немалых усилий, много лет и много перерождений. Многие духовные школы содержат практики медитаций и саморазвития для раскрытия Шестого центра, но полное понимание не передается словами - оно оттачивается за тысячелетия, традициями, набором знаний. Только этот принцип развития позволяет избежать многих лет бесплодных поисков - но тоже не всегда гарантирует успех.

Сейчас со сдвигом частотного поля для нас жителей Земли открываются новые возможности, и мы участвуем в совершенно удивительном преобразовании нашей энергетики. Все эти трансформации так или иначе связаны с изменением частотного поля земли. И те пиктограммы на полях летом и осенью этого года как раз и рассказывают нам о трансформации нашей энергосистемы.

В древних манускриптах мы видели начертанные крестообразные чакровые построения. Современные наработки по этой теме раскрывают множество схем расположения энергоцентров их разновидности и количество. Нами условно принято семичакровое строение нашей энергосистемы, соответственно по семи самым крупным лимфотическим узлам физики тела, включая и головной мозг.

Но у древних, мы находим иные изображения чакровой системы, где вокруг энергоцентра Души образован малый крест. Что дает нам понять о энергетическом строении человека прошлого. Что означает этот крест – конечно стабильность. Крест есть равновесие в пространстве.. Вернемся к рисункам на полях- пиктограммам.

В августе 2008 года в Англии, в обычном месте посланий иных цивилизаций, появился поразительно красивый 11 чакровый крест . Это может означать не что иное, кроме как трансформацию энергетической системы человека в новых условиях дрейфа частотного поля Пространства. Сбалансированный энергетический крест новой одиннадцатичакровой системы.

Но это было только начало невероятных событий минувшей осени. Спустя месяц, одному из видящих приходят графические послания. То есть человек, методом автоматического рисунка, за очень короткий срок начинает рисовать информационные блоки, по тематике как раз соответствующие тем изменениям, частотных настроек, которые сейчас будоражат умы многих ученых и просто грамотных любознательных людей.

Мне, совсем недавно столкнувшейся с разборкой древних текстов и писаний, Руническими изображениями и всевозможными астронимическими,

идревними Даарийскими источниками информации – это требовалось для работы С БЛОКОМ ПЕРУНА, которая выстраивалась по кирпичику в систему космических частот – Древнего Пантеона богов- Духов природы - с самого начала было ясно, что передо мной за изображение .

Поэтому здесь не могло быть другого трактования этого энергетического креста, как трансформации нашей энергетической системы с 9 в 11 чакровую систему (мы уже давно подвержены влиянию сдвига частот, и 7- чакровая система является упрощенной).

Обо всех этих изменениях в соответствии с временными циклами по 9 дней - (древняя временная система) есть статьи- приложения в разделе Публикации, на нашем сайте.

11 чакровая система это энергетический крест состоящий из девяти энергетических центров, расположенных крестообразно. Поперечная планка- это энергоцентры состоящие только из энергетики Души таких центров – 5.

Основной энергетический столб состоящий из 7 энергоцентров - остается прежним, но сама энергетика энергоцентров трансформируется по соответствию. Все это вы можете подробно прочитать в Приложениях к статье ДЕТИ СВЕТА.

Я сделала некоторое отступление и попыталась объяснить какие преобразования происходят в нашей энергосистеме.

Теперь вернемся к обзорной статье и продолжим разговор о том, как формируются сами энергоцентры и какими органами управляют. Шестой и седьмой энергоцентры - напрямую связаны головным мозгом, и большинство заболеваний, так или иначе возникающие и связанные с этим энергоцентром, свидетельствуют о зависимости между заболеванием и характером человека.

Почти всегда болезнь это следствие мировоззрения человека, отношения к миру, к своему окружению. Болезнь заставляет переосмыслить свою жизнь, и дойти до первопричины ее возникновения. Это долгий путь, но пройти его необходимо самому человеку. Наставник или целитель должен иметь соответствующую подготовку, быть хорошим психологом и психотерапевтом. Обладать раскрытым видением и яснознанием. И только помогая и направляя пациента можно справиться даже с самым тяжелым недугом. Эти две чакры энергетически настроены на сине-фиолетовый спектр излучения, а это значит, что далеко заходит за пределы физики тела, и в большей степени состоят из энергии жизни Души. Поэтому, прежде чем работать с больным органом, целитель должен понять, какой фактор Души человека, влияет на ее возникновение. Здесь необходимо соблюдать правила работы с пятым, шестым, и седьмым энергоцентрами. Недопустимо вмешиваться и давить на человека. Не мешать, ему самому сделать выбор. Можно только показать ему путь избавления от недуга. Вся работа должна быть сделана пациентом самостоятельно. Любая, так называемая «чистка», это не только безрезультатное мероприятие. Они еще и приносят вред. «Чистку» можно сравнить с применением антибиотиков и влиянием последних на иммунную систему больного. Сейчас у него недостаточно убрать следствие, а им могут быть болезнь, неудачи, преследующие человека, несчастные случаи и другие предупреждающие симптомы, что с самим человеком не все в порядке. Но основным заблуждением такого человека является поиск виновных в своих неудачах в своем окружении. И такой поиск обычно бывает успешным. И найдя виновника своих бед, человек не только не распутывает узлы судьбы или, как мы говорим кармические долги. Он отягощает тем самым свое положение и остается, глух и слеп к таким вот предупреждениям свыше, принимая их за несправедливое к себе отношение друзей, врагов и просто прохожих. Так что «чистка» в виде энергетического душа может убрать только грязь из вне. Иначе обстоит дело с внутренними, отягощенными проблемами. С ними бороться самому больному, и частоты это единственный способ сдвинуть с места любую болезнь. А вот полностью с ней справиться можно только в том случае, когда больной готов менять привычки, черты характера, а порой и привычный образ жизни. И это должно быть главным условием в работе с частотами. Честность и порядочность должны быть неотъемлемыми качествами оператора- целителя, и только тогда он имеет право работать

с нуждающимися в помощи, и сможет помочь им. В противном случае закон Космоса не заставит долго ждать, и примеров кругом достаточно. Гордыня, высокомерие, жажда власти и денег - это только видимая часть человеческих качеств, которые отличают заболевшего человека от светлой Души, продолжающей путь своего развития. Довольно часто сам целитель становится носителем вируса XXI Века – Душевной слепоты и подмены Понятий Добра и Зла. В таком случае помощи просить такому целителю не у кого, и справляться с недугом придется в одиночку. А отвечать придется за сотни, потому, как взял на себя ответственность за многих.

Несколько слов о Лечебном блоке ХУТТА.

В.А.Петров, сонастраивая учеников в блок ХУТТА - предупреждал, что без соответствующих практических наработок данных частот, последующая передача-сонастройка (или как многие по старинке называют ее посвящением) - станет невозможной.

Космоэнергет имеющий с своем арсенале данный блок обязан понимать - чем он владеет.

Блок ХУТТА - это частоты периода катастроф, так называл их Владимир Александрович, Это частоты периода, когда Внешнее поле планеты, его частотный диапазон достигнет своего апогея. А это приведет к изменениям карты Земли(передел моря и суши), с сопутствующими катастрофами.

Именно в этом высокочастотном спектре напряжения Земли и человека в частности и начнут в полной мере раскрываться частоты этого блока, по большей части еще не расшифрованные.

Усиленная накачка волнового поля уже сейчас приоткрыла завесу всех возможностей этого блока. Но использование его предполагает знание процессов и систем действия физики тела, (этого, еще не изученного микромира), а так же древнейших методик врачевания. Но, с другой стороны, это самое Знание - является необходимым компонентом развития образного мышления и как результат - возможность видеть и понимать скрытое от простых глаз энергетическое взаимодействие материальных и нематериальных объектов. Что и является, так называемым ясновидением.

Знания приносят нам новые результаты и в работе, и в развитии способностей. Без раскрытой функции «видения» - блок ХУТТА работать не будет. В системе черного ящика этим блоком работать не получится. Поэтому прежде всего необходимо понять аналоговую систему соответствия, заложенную в каждом изображении.

Прежде, чем получать сонастройку в данный блок, вы должны твердо знать, что Вас не обманывают очередной раз. И учитель может дать Вам полное объяснение по любой частоте и увязать эту картинку-пиктограмму с функцией человеческого тела, его связей и изменений при возникшем заболевании. Только в этом случае, Вы получите действительно сонастройку, а не кота к мешке, да еще когда он там отсутствует. Всю информацию по работе с блоком, мы будем размещать в разделе технология КЭ, как дополнения к статье.

Большакова О.

Снова о буддийских частотах и о Дне и Ночи Сварога

Отправив, несколько ответов на письма решила опять возобновить разговор об интересующей вас теме Буддийского блока. В чем причина того, что частоты этого блока наносят вред, а ранее приносили избавление от недугов. Согласна, на сайте не достаточно информации по практическому применению частот Перуна. Но согласитесь, что обучение и работу с ними необходимо контролировать. Только в школе под руководством учителя, можно научиться правильно и грамотно применять волновое воздействие, и не натворить бед. Тем более, что частоты сейчас более высокого порядка. Теперь становится очевидным, почему первые шаги в учении давались с таким трудом, были известны только усредненные методики работы с частотами. А уж объяснить из чего состоит частота и как она работает, на тот момент не представлялось возможным. Долгое время так и не удавалось, более точно найти словесное определение и описание. И только в 2007 году когда на страницах Интернета и начала появляться стала доступна информация о строении Мира в его многообразии и трактовках, тексты о Славянских богах, и древние рукописи, мы смогли вплотную заняться теоретическим обоснованием методик НКЭ, которые, на тот момент уже громко заявили о себе своими результатами. По опыту своей работы могу сказать, что информация (о частотах и о происходящих и грядущих переменах, собиралась мною по крупицам с 2000 года, но сложить ее воедино удалось только спустя 8 лет работы. Да и то, это результат небольшого этапа труда. Для нас, а это небольшой коллектив единомышленников, тех кто занимается наукой серьезно, сейчас происходит завершение одного этапа и начало нового, более трудного и сложного. Поймут и продолжат его - только прошедшие отбор, подготовленные люди, с большим потенциалом собственного развития. Долгое время те, кто работал с частотами, не мог точно определить, с чем он имеет дело. Многие работали вслепую, и до настоящего времени, таких большинство. Это не случайно. За 25 лет человек должен был осознать, что действие частот, безусловно, есть. Они существуют, а как их можно представить себе для человека оставалось

загадкой. Нам мало говорили о самих частотах и никогда не давали точного определения их характеристикам. Время еще не пришло, и многое от нас всех, было еще скрыто. Да и невозможно было дать человечеству то, чего бы он на тот момент все равно не понял. Завесу знаний приоткрывают нам, по мере нашего развития, информированности, а особенно - разумности. Частоты Блока Перуна - это такие же частоты, как и Блок Буддийский. Только с той разницей, что они разнятся по своим характеристикам (спектру настроек соответствия органам тела, в определенный момент временного цикла, в соответствующем пространстве). Как, например свет может иметь различные источники и по качеству отличаться и по природе и т.д. Например, лампочка в 25 ватт и 100 ватт, лампа дневного света или свет солнца. Разница есть? Все это есть свет, но свойства и возможности у каждого источника различны. Так и с частотами: у Буддийского блока - частотный уровень ниже, чем у блока Перуна. Ранее, до выхода Нашей Солнечной системы и Земли из ночи Сварога или Кали - Юги. Мы этот факт знаем как смена эпох Рыб на Водолея, человечество на Земле, и Земля в том числе находилась в низкочастотном поле. Можно сравнить с недостатком освещенности, с тьмой, с ночью или с зимой. С 1994 года наступила смена эпох или рассвет Сварога. Теперь, когда Земля вступила в полосу света, солнце всходит и наступает полдень по земным меркам. Что изменилось - света стало больше, наступил день. Это пример земного восхода Солнца. И мы это явление ощущаем, как утреннее тепло, от первых лучей Солнца, но это еще не все. От первых лучей мы испытываем чувство радости и возбуждения. Это тоже влияние частот. Во вселенском масштабе так же как день сменяется ночью на Земле - происходят подобные изменения, но они сопряжены с более глубоким частотными сдвигами. Которые, в свою очередь меняют частотное или Внешнее поле нашей планеты. У человека, как неотъемлемой части Земли - меняются настройки человеческого тела и его органов. Если по каким либо причинам эта перенастройка не происходит, или не возможна - наступает смерть. В другом случае человек, преодолев (а в такие часы или дни накачки - мы чувствуем сильное недомогание) эти волновые изменения. И соответственно изменившись, живет дальше. Каждый орган человеческого тела работает в своем частотном диапазоне. Отсюда и возможность повлиять на его органы, через волновую систему, заложенную в человеке. 25 лет, назад сформированный Лечебный блок частот соответствовал по своему диапазону настройкам органов человеческого тела, и работал, давая прекрасные результаты все 25 лет.

Изменить весь диапазон частот-настроек человека в одночасье невозможно - человек не выдержит такой волновой перестройки. Все это происходило постепенно. И происходит уже давно, около 14 лет. Есть множество пиктограмм (кругов на полях), где об этих действиях,

нас, землян, периодически информировали и информируют. В начале июня - 6 числа, обнаружена круговая диаграмма, показывающая периоды адаптации и пики подъема энергетики. Об этих изменениях говорить давно и подробно. Даже наша Наука готова признать наличие внеземных цивилизаций. Ватикан недавно это даже обнаружил. Но, возвращаясь к теме соответствия диапазона Буддийского блока и органов нашего тела на сегодняшний момент можно сказать, что они не только не соответствуют друг другу, а их применение вносит сбой в работу этих органов, подрывая здоровье человека. Представьте себе, как будет выглядеть такая настройка. Приведу простой пример. На определенной волне в радиоприемнике вы слышите звук очень четко. И намеренно прокручивая ручку приемника, звук начинает плыть и хрипеть. Что происходит, когда вы работаете частотой на орган человеческого тела. Если орган здоров. Звучит в четко отведенном ему диапазоне, то, воздействуя на него частотой, которая соответствует этому диапазону - звук не изменится и органу мы не нанесем вреда. Если же мы будем насильно смешать диапазон работы органа, это обязательно произойдет, если мы станем применять на орган частоту не соответствующую его частотному диапазону, как в случае с приемником, мы искусственно изменяем звук, внося шумы и сбой. Наносим мы тем, самым вред человеку - ДА.

На переходном этапе, на пике частотного сдвига – необходимо было торопиться внести поправки и сменить Буддийский частотный блок, иначе это могло привести к необратимым последствиям.

Я привела пример, руководствуясь известными человечеству параметрами частот и принципами их работы. Человек очень сложное творение Бога, и его жизнь основана на трех диапазонах энергий, принадлежащих разным пространствам. Здесь и кровеносная и лимфа система, в основе которой лежит электромагнетизм, и еще не разгаданный нами принцип работы головного мозга, включающий в себя, не только физиологическую или рефлекторную функцию тела, но и ряд возможностей, объяснения которым мы пока дать не в состоянии. Мы, по правде сказать, обязаны разобраться с нашей физиологией, применяя знания, наработанные человечеством, на протяжении многих веков. Но даже этого не в состоянии сделать, даже сейчас, когда на поверхности лежит вся информация для понимания простейших законов природы, большинство намеренно закрывает глаза на очевидные факты своего же собственного вредительства. Это, что слепота, дурость или просто невежество?

Внастоящий момент частоты нашего Внешнего поля, обеспечивающие жизнь человека - это частоты Блока Перуна. За время существования разума на планете Земля было выдвинуто множество гипотез, одна из которых

гласит о том, что со времени рождения наша Земля к 2012 году, в первый раз, приблизится к точке своего рождения. Цивилизация Майя относила этот факт смене времен, или называла «Концом света». В любом случае здесь имеет место смена циклов, по которым существует пространство, известное нам, как Космос. По имеющимся в нашем распоряжении фактам и информации накопленной за многие века, мы являемся жителями Галактики Млечный путь. Рождение нашего «Дома» описано в древнем сказании «Песни Птицы Гамаюн», где в былинной форме изложено рождение Земли, а персонажами являются образы созвездий, явлений. Далее, в процессе смены многих тысяч поколений - понятия и образы, сформированные самой жизнью, укоренились в сознании людей, обретая значения, помогающие жить и трудиться, согласно земным законам. В основе этих понятий, образов и богов - лежат именно те излучения далеких звезд планет и созвездий Млечного Пути, которые мы сегодня знаем, как Зодиакальный круг. За многие тысячи лет менялись языки и наречия, изменялись и трансформировались и сами понятия этих созвездий, приобретая новые качества и формы влияния на человека. Древние источники гласят, что ныне известные нам, знаки зодиака, это древний ПАНТЕОН БОГОВ или Созвездия Млечного Пути. В древности, каждое из них имело, кроме образа животного и несколько других понятий. Сам Млечный путь носил название Перунов Путь, а Космос, назывался Сварожим кругом. До настоящего времени, мы пользовались только одной из множественных форм обозначений созвездий Млечного Пути, тогда, как теперь, мы имеем возможность открыть для себя вновь, наиболее важные понятия и образы Звездных излучений Млечного пути и Солнца. Забытые в веках, имена Созвездий-частот, вновь возвращаются. Мы вернули утерянные понятия, и произошло это не случайно. Все эти Частоты созвездия входят в состав Блока Перуна. И в настоящее время являются единственными частотами соответствующие по настройке волновому полю человека - его ауры. Ранее, таким блоком являлся - Буддийский, но в настоящее время его частоты уходят с галактической сетки нашего пространства. Чтобы было понятней, каким образом происходят циклические изменения в масштабах Космоса, и как происходит изменение волнового диапазона нашего пространства, достаточно привести простой пример известного нам земного цикла. Смена дня и ночи. Здесь наглядно видно, как организм функционирует на разных частотных ритмах в разное время суток. Днем бодрствует, а ночью спит. Даже во время сна, присутствует порядковая смена диапазона частот от Дельта-ритмов (меньше 4 Гц - полное отсутствие ритмов - смерть), в медленном сне, без сновидений, до Альфа-ритмов (8-13Гц) – в быстром сне со сновидениями. Бодрствование проходит в диапазоне от Тета-ритмов (4-8 Гц) - созерцание, до Бета-ритмов (14-42 Гц - ранее и 14-100 Гц сейчас, но и это параметры не последние). В настоящее время, диапазон этих частот, образно говоря «зашкаливает». Соответственно дню и ночи

происходит смена жизненных ритмов. Но мы рассмотрели систему частот, влияющих на человека, как бы в пределах обращения Земли вокруг своей оси. А так же (Зима-лето) изменения в пределах солнечной системы. А вот в более глобальных, Галактических масштабах такие циклические изменения называются Днем и Ночью Сварога, и сопровождаются таким же глобальным повышением частоты Внешнего поля. Оно, в свою очередь влияет на наши биологические ритмы, подстраивая их под систему Космоса.

Необычайно быстрое наполнение высокой частотой нашего пространства изменяет не только физические параметры. Я уже говорила о сложном волновом устройстве человека. На одном из таких волновых диапазонах, работает головной мозг – это энергетика Серого спектра или Ноосферы. Она то и влияет на интеллектуальный рост и духовность, определяя степень «Света» человека, иными словами его световой спектр, в трех измерениях - в Нашем пространстве - (электромагнитном и гравитационном), в витонном спектре и в Сером пространстве – элементарной частицей которого является - сапион. Диапазон частот в настоящее время продолжает повышаться, внося все новые и новые изменения в нашу жизнь. Это влияет на каждого из нас. Разделение людей по степени Света внесло и в наши ряды большие коррективы. Большинство из нас, до сих пор не могут принять те изменения, которые произошли и происходят вокруг. Те, кто был достаточно развит, подготовлен, жил по принципам порядочности и чести, в настоящее время ушли далеко вперед. Легко освоили и приняли неотвратимый переход нашего учения из «чума» в Храм Науки.

Сегодня, меня действительно радует тот факт, что пишут и приходят в нашу Школу учиться, не «бывшие космоэнергеты», иначе я не могу назвать тех, кто до сих пор пользуется в своей практике Буддийским Блоком, ввиду незрелости собственного мышления, невежественности и элементарного упрямства.

В нашу школу пишет и приезжает множество людей, интересующихся миром вокруг, в надежде услышать правду о том, что происходит на Земле. Понять причины и разобраться в настоящем, и будущем. Приезжает много людей, готовых помочь как можно быстрее осуществить планы нашей школы. А наша задача - дать людям универсальные методики оздоровления, за которыми будущее.

К статье приложена фотография сегодняшнего неба. Я давно занимаюсь исследованиями в этой области, а так же более 20 лет занимаюсь художественной фотографией, и с уверенностью могу сообщить вам. Подобные явления, с характерными признаками свечения, были мною

зафиксированы в местах сильнейших Аномальных Зон Карелии в 2003-2004 годах, в период «Культурных циклов». В последние дни, мною зафиксированы такие явления в различных местах Московской области. С территории Москвы их заметить трудно - мешает покрывающий ее территорию купол.

Наш сайт открывает рубрику - «Удивительное небо» в разделе ФОТОГРАФИИ, где будут опубликованы удивляющие и необычные для нас проявления частот, зафиксированные фотоаппаратом.

Как играют частоты видно уже невооруженным взглядом. О «небесных явлениях», нас давно и много предупреждали, так поднимите свои глаза к небу, и увидите все собственными глазами.

Большакова Ольга. 28 июня 2008 года.

НКЭ или Научная Космоэнергетика

Кто-то услышал их недавно, а для большинства уже привычными стали выражения - космоэнергетический метод воздействия, частоты, энергоцентры, чакры, энергетическая защита, негативное воздействие или негативная энергетика. Те, кто сегодня приходит к нам из других школ на обучение, разговаривают на языке терминов давно ушедших из нашей учебной программы, называя частоты - каналами, сонастройку посвящением, обратный вектор закрутки энергетического поля сущностью, а негативное воздействие порчей или сглазом. И дело здесь не только в устаревших понятиях этих терминов. Речь идет об уровне восприятия человека окружающего пространства. Человек не только не задает себе вопроса - Почему один или другой привычный в КЭ термин изменили. Он остается, глух и слеп к тому, что происходит вокруг. Это все равно, что изменилось название страны, гражданином которой ты являешься, а ты этого не хочешь замечать. Так и в космоэнергетике. За такой большой срок ее взросления, многое в ней изменилось. Были и неудачи и открытия, и это есть естественные процессы жизни молодой науки. Отслеживая путь ее развития, мы можем наблюдать отпочковывание и самостоятельное развитие ее школ. Все это напоминает большую лабораторию выживания. Естественно, что этом процессе даст развитие только правильно сгенерированный побег, содержащий в себе изначально, исключительно созидательные функции. В нашей истории школ КЭ четко прослеживается точно такая же тенденция. Вот почему только некоторые из этих школ развиваются, а большинство исчезают. Путь развития школы это сложная программа, и если в ней четко

определена цель, а руководители выдерживают нравственные критерии, то за судьбу такой школы можно не волноваться. О школах преподающих в своих стенах космоэнергетику можно говорить долго. Но не о самих школах, хочу я сегодня сказать, в конце концов, Бог им судья у каждой свой путь. Разговор пойдет о самой космоэнергетике.

Приходилось менять названия терминов, отходить от некоторых ненужных ритуалов и форм преподавания. Космоэнергетика «Центра» с течением времени, проходила все возрастные изменения, что уж говорить о тех направлениях учения, которые, с самого начала, при минимальном наборе знаний, развивались самостоятельно. Некоторые, выжав все возможное, из имеющейся в наличии, на тот момент информации, приобрели собственное направление. И куда только не заносило эту самую космоэнергетику с ее сотворцами.

Обо всем этом можно и сейчас почитать на сайте www.cosmopetrov.pagod.ru - который до сих пор пользуется спросом.

А теперь я позволю себе некоторый экскурс в историю. Как происходило отслоение направлений КЭ от ее основ, и к каким результатам мы пришли на сегодняшний момент. А так же хочу сделать заявление, которое должно положить конец всем пересудам и небылицам в отношении направления космоэнергетики, которым наша школа шла всегда.

Трансформацию любого из направлений КЭ, за любой срок ее развития, можно увидеть, побывав в различных ее школах. Но, к сожалению, они слишком различаются по уровню знаний именно самой КЭ. Как же это произошло? Действительно, первоначально первичные знания получались учениками, из одного источника, из одной школы. Ученики изучали материалы 25 летней давности. Эти знания были настолько скудными, да и само преподавание не отличалось многословностью. Сонастройка, самый минимум объяснений - и вперед, работай! Те из учеников кто несколько задержался около своего Учителя, или держал с ним связь начали получать более подробную информацию о самом Учении. Но жизнь есть жизнь, и ученики уходили, и каждый шел своим путем, унося частичку основ.

И чем дальше ученики уходили, тем более непохожими становились их методы работы и само преподавание. Эти самые азы потихоньку обрастали специфическими особенностями разного характера, часто завися от вкусов и привычек или профессии обладателя первоначальных основ. Такая школа приобретала собственное направление, и только термины, и название метода, являлись этой связью. Одно время шло

объединение школ, но не долго. Каждый тянул одеяло на себя. Наш немногочисленный коллектив занялся своей школой, много работали, обучая, развивая, находя новое, отменяя ненужное, в соответствии с течением времени.

Последний год, заставил многое пересмотреть и в самой системе частот. Менялось Внешнее поле и соответственно прибавилось работы в самой школе. Тот материал, который мы начинали изучать, те задачи, которые ставила перед нами жизнь, поменяли и сами методы преподавания. Школа принимала строго научное направление. Кроме того, необходимо было срочно принимать решение. Смена в высокую сторону частотных характеристик Внешки, по ставила под угрозу саму систему трех блоков в КЭ.

Прочитаны и перечитаны статьи по физике материи Многомерного Пространства, и вся возможная информация. Зная древнюю мудрость - в одну руку не войти дважды. Система КЭ, была разработана на основе Знаний, полученных путем Прямого Знания. Путь прямого Знания это метод, основанный на получении информации, непосредственно из Ноосферы, (примерно это похоже на озарение). Некоторое время назад, в связи с тем, что сейчас Земля готовится к новому циклу своего развития, такой контакт стал невозможен. Но в мире ничего не происходит просто так, и возможность перевода системы КЭ на новый частотный уровень характеристик, стал возможен благодаря изучению теории Многомерности пространства, и древних Вед.

Весь последний год был посвящен изучению всех материалов, необходимых для работы. Наша школа работала с удвоенным напряжением, понимая, что мы переходим на следующую ступень развития всего человечества. Обсуждения, споры, открытия, семинар, заставил по-новому взглянуть на сам уровень знаний, которым обладала наша, школа. Выводы, сделанные нами, были плачевными. Уровень серьезных знаний не дотягивал до единицы по десятибалльной системе. Перекос был налицо. Обучение, как и ранее велось, по-принципу сам дойдешь до понимания. Не было у КЭ языка, на котором можно было объяснять хотя бы часть из того, в чем заключается само Учение, не то, чтобы разобрать его многоплановость или теорию. И получив Теорию многомерности, знания в областях микробиологии, медицине, физике, оптике, все это изучая на занятиях в нашей ШКОЛЕ РАЗВИТИЯ, Учение КЭ наконец, то, обрело дар речи. Конечно, это было замечательное время второго рождения. КЭ получила свою вторую жизнь, новые возможности. Но самое главное, что тот покров таинственности и магических качеств, которыми долгое время наделяли это учение - был сорван. Это учение, не только становилась в один ряд с такими наукам, как физика, химия,

140

медицина, астрономия, но и объединяло их, давая возможность раскрыться новому направлению каждой.

Прошел почти год.

Я пишу эти строки, когда работа, мною завершена. Десять месяцев это не большой срок, но и по нему можно подвести некоторые итоги.

Практическая работа на протяжении 10 месячного срока показала, что частоты не только дают хорошие результаты, сократился необходимый срок воздействия. Выявлены многие, ранее не известные возможности, которыми обладает частотный способ лечения. Характеристики новых мантр Блока Перуна, во многом превосходят, частоты Буддийского блока, т.к. является высокочастотным, и обладает большим потенциалом.

Классическая Космоэнергетика, в результате проведенной работы, не только не исчезла, как направление знаний, она приобрела новые возможности, благодаря Новому методу разработанному на древнейших знаниях наших предков в совокупности с наработками современной Науки. Это метод волнового воздействия космическими излучениями на физиологию человека -Блок ПЕРУНА.

Сейчас, в период выбора каждым человеком, единственно, правильного для себя решения, мы продвинулись очень далеко, по пути познания самих себя и своих задач. Этого самого времени, на принятия решения, остается очень мало. Но, что бы не случилось в будущем, и по какому бы их известных или не известных сценариев развития пошла наша планета, у каждого из нас, кто называет себя человеком, кроме совести есть долг, перед семьей, детьми, и главный долг перед собой - это дело его жизни. Таким долгом, я считаю проделанною мной работу.

Прошедший год, со всей очевидностью показал, что тенденция рассеивания и трансмутирования Учения КЭ приобрела не просто катастрофический, а угрожающий характер. Все это дает мне право официально заявить, что направление, развитие, и исследовательская работа школы является научным направлением, а изучение космических излучений и их возможностей - это та работа, которой, вот уже год, занимается наша Школа НАУЧНОЙ КОСМОЭНЕРГЕТИКИ. Мы, официально объявив о своем направлении, будем и дальше развиваться именно на этой основе. В дальнейшем при обсуждении темы КЭ, и НКЭ (Научная) - необходимо учитывать эти различия.

И ввиду трансмутации самого учения Космоэнергетика, производимой школами разных направлений, учесть, что наша школа

Космоэнергетикой, в ее теперешнем понимании не занимается, и отношения к ней не имеет.

В разработках по Целительским практикам Направление нашей школы НКЭ и нашего сайта Рассвет Сварога имеет строго научное направление, основанное на открытиях и исследованиях, в областях медицины, биологии, микробиологии, физики, химии, и многих других прикладных наук.

В нашей школе есть и философское направление, мы изучаем и метод анализа, все это необходимо для всестороннего развития личности, без которого не будет открыто у человека ни яснознания ни ясновидения, о котором мечтает половина человечества. Все это доступно для развития, и не имеет препятствий, необходимо только уметь раскрыть в себе эти возможности. И этому мы тоже обучаем. Не видящих в нашей школе нет. Высшая степень совершенства для наших учеников - это получить Знания ВОЛХВА или стать им.

Для тех кто не знает что это за термин и к чему он обязывает разьясню - Это высшая степень ЗНАНИЙ - МАГА, МУДРЕЦА, ВОЛШЕБНИКА - для которого нет ничего невозможного.

Высокое звания, безграничные возможности и невероятная ответственность перед самим собой. Цель нашей школы научить всему, что знаем и умеем, и дать возможность стать именно таким.

Предыдущий год работы показал, что пропасть между знаниями школ КЭ огромна, и она будет увеличиваться и дальше. Поэтому при принятии решения, в которой из школ вам прийти обучение, вы должны, прежде всего, узнать ее направление.

И только потом, если в ваши планы входит учиться дальше, развиваться и т.д. то милости просим на обучение в нашу **Школу «НКЭ РАССВЕТА СВАРОГА»**

Большакова О.

23 октября 2008 года

МОЙ НАСТОЯЩИЙ МИР.

Приближается завершение очередного цикла волновой накачки витонным излучением нашего Земного пространства, и мы жители Земли очень отчетливо ощущаем это.

На протяжении срока с 19 сентября и по сегодняшний день произошло множество событий на Земле. Для кого-то они прошли не замеченными, а кто-то непосредственно участвовал в самой их гуще.

Именно о мере восприятия человеком действительности пойдет речь.

Как человек воспринимает происходящие с ним события. Все зависит от внутреннего мира. Сколько людей столько миров. Есть упрощенный мир обывателя и там все происходит по самым примитивным законам - как бы на низких частотах, одним словом «бытовуха». И периодическая инвентаризация собственной совести проходит в таком же аспекте – особо не задумываясь. Мысли о происходящем - упрощены, а уровень эмоций сведен до минимума и однообразен.

Есть другой уровень осознания - более развернутый и наполненный. Это другой срез нашего общества с миром – нормой. Такой мир может растягиваться от нижнего порога отупелости и безразличия, до возможности заинтересоваться и позволить себе вообразить нечто виртуальное, не существующее в нашем проявленном мире. Например, признаваемый большинством, но, остающийся за гранью восприятия органами зрения – БОГ или Создатель.

И если появилось в твоём мире это понятие, то ты по-другому начинаешь смотреть на происходящее вокруг. Как бы с оглядкой – «Не вижу, но на всякий случай учту».

Это и есть раскрытие следующего уровня осознания. Это первая ступенька в переосмыслении своих и чужих поступков. Одновременно появляется сначала еле ощутимая, но потребность узнать – «А что там дальше?». Раздвинуть границы видимого и начать использовать заложенные в человеке возможности его подсознания или Души. Чем дальше – тем больше, и вот уже открываются новые законы существования, и правила жизни на более высоком уровне Души - Духовности.

Но, оторвавшись от привычного мира вещей и переходя в новый – Духовный, с насыщением своего, теперь уже более прекрасного и разнообразного внутреннего мира, в нём - прибавляется и мера ответственности за себя и свои поступки. Чем богаче и разнообразнее

становится твой мир, тем ярче в нем образы. Создаваемые тобой и тем глубже чувства, реакции, эмоции и переживания. Границы мира раздвигаются вместе с границами твоих восприятий и ощущений.

Что мы подразумеваем под понятием эмоциональный? Это человек, у которого повышен порог восприятия, в ту и обязательно в обратную сторону. И если среднему человеку просто переносить горе, то восприимчивому человеку это сделать труднее. Все это мы уже давно знаем, но в этом и заключается загадка существования людей на разных уровнях, в разных мирах.

Мы часто слышим такую фразу – «Почему многие живут себе, и то, что у одних, считается недопустимым, у других – обыденность, даже не считается нарушением и проходит незаметно и гладко?» Да потому, что мера ответа за содеянное у каждого своя и полностью зависит от правил и законов мира, «гражданином» которого ты в данный момент времени являешься.

На нашей планете, в определенный цикл времени рождаются и умирают люди. У каждого своя задача по жизни. Зрелость Души, которая обладает телом настоящего воплощения – это и есть тот допуск или уровень в общем пространстве людей. Мы уже многое узнали о том, что Душа проходит определенные циклы развития и воспитание качеств. В этом ей помогает наше тело со всеми его физической, гормональной и нервной системами, формируя устойчивые блоки информации, которые закладываются в мир Души, как ее качества. Так, что, по сути, живя в общем пространстве нашей планеты, мы фактически выполняем очень индивидуальную и ответственную работу по формированию своего будущего.

Вернемся немного назад. На начальный, как мы его назвали, «бытовой» уровень.

Условия жизни, в котором - самое необходимое из функций и упрощенное из ощущений, то есть самый минимум, но существовать можно и многие так живут. Они сами выбрали это существование, не будем осуждать, им еще многое придется вынести и испытать. Следующий уровень человека, его мира Души – это человек воспринимающий невидимое и пытающийся это понять. Время от времени сомневающийся, в правильности своих суждений. То ли верить в существование чего-то потустороннего, то ли нет. Вот здесь и наступает тот перелом в сознании, когда мнимое становится более понятным, а потом и утвердится, как единственно верное. И никаких тут нет таинств. Здесь у человека есть два пути или он остается на уровне «верю - не верю», и происходит это в

том случае, если он не захочет или не сможет по своим причинам узнать «вертится ли на самом деле Шарик?» Или, все-таки - победит любопытство. Но всегда надо помнить, что, входя в «тайные двери непознанного», которые открываются любознательному, придется принять законы и порядок этого мира. В этих правилах нет ничего нового для человека - все те же «Заповеди» - Не убий..., не укради... и т.д. А вот здесь и происходит главное - не сами законы, а отношение к ним должно подменятся у человека – В ЭТОМ СУТЬ.

Это и называется мера ОТВЕТА или ответственности.

И с каждым новым шагом в непознанное, и новым открытием для себя, своего мира и зрелости своей Души - мы переходим на новый уровень бытия, в новый МИР. Для чего так много слов, скажете вы, и так все ясно и Душой и с мирами. О них все давно сказано.... но, понято ли...?

Мера знаний предполагает и меру ответа. И то, что прощается малышу, не допустимо для зрелого человека. И если человек в своем сознании оперирует такими областями знаний и понятий, как энергии, пространства, начинает понимать, как устроены миры и сам человек, то он должен понимать какими пластами информационной энергетике он ворочает. И по всем, нам известным законам физики - такому человеку и ответ держать в соответствии.

Если человек преступил правила, а на высоком уровне они очень требовательные, то наказание за проступок сопоставимо уровню БЫТИЯ (осознания). И ему не следует сразу кивать на окружающих. – «Мол, а им ничего?» Просто понимать, кто ты и где находишься. Так устроен наш мир, и трудна дорога к СВЕТУ. Но ничего и в проявленном мире легко не дается.

В настоящее время происходит трансформация наших тел посредством перестройки энергетической системы. И нам всем необходимо знать и то, как она происходит и что влечет за собой. Какие события нас ждут и надо быть готовым к тому, что наша трансформация заденет важные и физические и душевные качества. Особенное значение необходимо уделить именно слабым чертам характера - так называемым темным пятнам Души. Они будут задействованы полностью.

Как это возможно будет происходить. В вашей жизни будут возникать ситуации, можно сказать провокационные - именно, стараясь вызвать вашу реакцию на события вокруг. И думается у каждого они есть, и он знает свои слабые места. Так вот трансформация пройдет именно по ним. Физические вспышки и болезненные проявления можно

просто перетерпеть, приболеть - физически, а вот душевные лабиринты надо будет перетряхнуть полностью. Самое главное - нам дается шанс вновь, осмысленно (по правилам своего Бытия и уровня восприятия, со всеми его правилами и без кивков на соседа) решить спорные вопросы и развязать жизненные узлы. Воспользуйтесь этим и понимайте что период трансформации - это вынужденная мера и не «видитесь» на ощущения несправедливости, враждебности и многого другого, что будет стоять вокруг вас стеной. Понимайте, что это всего лишь трансформация энергетики вашего поля. И ни кто вам зла не желает.

Думайте о своей ДУШЕ и о ПРАВИЛАХ своего МИРА.

Это испытание всем нам необходимо пройти. Мы все сейчас в одинаковых условиях. Возникнут вопросы: - «А почему другие ничего не чувствуют?»

Ответ прост - Мы все на разных ступенях бытия, или полях энергетики. И то, что для одного будет бедой и болью, другой даже не заметит.

Есть еще общее правило. Тот, кто знаком с Законами перемещения энергий понимает, что, аккумулируя негативную энергетику по ЛЮБЫМ причинам (в энергетике нет добра и зла). Там есть только ее источник: злость, месть, ненависть, страх, уныние и все те эмоции человека, на которых выработана именно энергия этого порядка или качества. А качество энергии – это ее природа, то есть пространство ее рождения. Именно на качествах Души возникает страх или нежность, злость или восторг. Да есть боль Души, но мы уже научились отличать ее от физической боли. Поэтому, именно сейчас нам необходимо отличать позитивную от негативной энергии и понимать ее природу. Энергетика Чистой Души или светлая энергетика востребована только в ее источнике. Если ее аккумулятором является сам человек, то восходящим потоком - она востребована. И человек вновь и вновь отдавая подобное, получает тот же потенциал в том же количестве. Но если случается обратное, и человек на пике своих эмоций начинают вырабатывать энергию противоположных качеств – страха, злобы и все выше перечисленное – он готовит пищу для нижних миров и их обитателей.

Каков мир - такова пища. И не думайте, что это одноразовое явление, придет время и эти эмоциональные выбросы окажут влияние на характер, и тогда человек становится постоянным донором Злу, во всех его проявлениях. Негативная черта характера - это определенная метка в Душе, избавиться от которой стоит больших усилий, и только сильный человек может справиться с этим душевным недугом. Это и есть наша

внутренняя борьба.

Эмоции захлестывают, а ты не даешь им ходу.... Провокации со всех сторон, а ты вместо злости в ответ - смеешься в лицо обидчику...

Есть извращенные формы обмана и заблуждений – это когда человек на волне революционного патриотизма идет на баррикады за правое дело и проливается кровь. Все это записано в нашу историю судьбами поколений.

От Еноха до последних горячих точек. Да необходимо защищать свою семью и свой народ. Но развязывать кровопролитные войны – преступление. Любое доброе дело, построенное на крови – есть заблуждение, и приводит к обратному эффекту. Не может использоваться Зло во имя Добра. А уж, сколько личин ни принимай - не скроешь истинного качества энергии.

Зная законы энергии можно легко разбираться в сложнейших жизненных ситуациях и хворях Души и тела.

В настоящий момент нам представляется именно такая возможность разобраться в том, кто мы, как обстоят дела с нашей Душой и какие качества характера и привычки уже сыграли свою роль в формировании нашей личности. Но, зная, что происходит и, понимая с чем мы имеем дело, остается пожелать вам *Удачи и Стойкости на Нашем Пути к Свету*

Методики саморазвития

Уважаемые космоэнергеты и все те, кто интересуется окружающим нас миром с его загадками и сюрпризами. Последние месяцы уходящего года, видимо, ни кого не обошли стороной происходящих событий. Кого больше, кого меньше, но каждый испытал на себе результаты волновых изменений. Я уже писала о том, как они могут отражаться на физическом самочувствии людей, а так же сказаться на обострении всех чувствительных областей психики человека. Да и осень, пора депрессивных состояний и общей перестройки человека на следующий цикл, зимний период – добавляет хлопот. Все застарелые болячки и обострения вылезают наружу, а тут еще формирование новой энергетической системы.

Как в этот сложный временной период необходимо вести себя, чтобы не только, не дать волю, расшалившимся нервам и эмоциям, а еще и помочь справиться с подобным недугом, своим близким и друзьям. Те, кто занимается энергиями и знаком с методом перевода любой ситуации в

энергетическую схему – обязательно вспомнит этот простой и действенный метод.

Напомню, что любая реакция человека на ситуацию - это есть по сути своей, дорожки – штампы. Многократное повторение таких реакций, закладывается в наш блок памяти, и мы время от времени, в последствии уже не отдавая себе отчета, следуем в своих реакциях по заранее проложенному пути. Поэтому нам очень трудно вдруг взять и перестать, например, должным образом реагировать на грубость или явную провокацию, в наш адрес. Мы как по заученной программе начинаем резонировать на нее, подкармливая инициатора нападения и давая ему пищу для следующих нападков. Трудно отказаться от ответного удара, и мы следуем навязанной нам нежеланной, добровольной отдаче энергии.

Но если человек разумен – он найдет в себе силы не отвечать на вызов, а просмотреть ситуацию извне. Это самый лучший способ - мгновенно оценить обстановку и разобраться, что же на самом деле происходит в этой ситуации. Взглянуть, глазами стороннего наблюдателя на этот энергетический поединок, а порой и просто наглый вампиризм.

Все в наших силах, уверяю вас. Сколько сил и энергии тратим мы на такие поединки, отстаивая, свои убеждения. Не стану повторяться – кого мы в этом случае кормим.

Так, иногда вроде бы на пустом месте, возникают скандалы, вооруженные конфликты и даже войны. Но если понимать природу этих энергий их взаимодействие, перемещение, нейтрализацию и знать их законы, можно научиться управлять этими энергиями, стать властелином этой силы в себе и помочь другим.

Но для того чтобы разобраться в качестве и возможностях той или другой энергии, надо знать ее природу. В статье «Мой настоящий мир» - есть краткое объяснение главных противоположных энергий.

Человек получает жизнь, то есть существует находясь в постоянном излучении солнца и звездных систем. И каждый из нас состоит из определенного набора этих необходимых излучений. Наука Космоэнергетика и была основана на этом принципе энергетической жизни человека.

Сейчас при интенсивной перестройке нашей энергетической системы, идет смещение спектра радуг излучения в высокую сторону, а это и есть развитие духовности: нравственности, чистоты помыслов, любви, честности. Процесс этот идет интенсивно и необратимо. Но, как

в любом организме, перед выздоровлением, существует фаза кризиса, который происходит в настоящее время, как смена двух противоположных фаз. В энергетике на сегодняшний момент наступила фаза стабилизации и уравнивания энергетике. Она то и вызывает внезапные скачки эмоций, ведь прокладываются новые, непривычные реакции на события, которые станут единственно правильными. Так давайте не будем возвращаться к отжившей системе энергообмена и поможем себе, а выравнивая ее своими мудрыми, взвешенными поступками и решениями. Не станем поддаваться на провокационные выпады извне.

Все это касается наших изменений в энергетической системе, и космоэнергетам, занимающимся целительской практикой необходимо объяснять людям, что само взаимодействие с частотами всегда было и остается совершенно безопасным методом лечения недугов. Новый Блок Перуна, восстановленный для работы, именно в новых волновых полях, уже зарекомендовал себя, как эффективное и безопасное средство оздоровления. Кроме того, всем космоэнергетам давно известно, что человек применяющий волновой метод, постоянно находится под воздействием частотного поля излучений. Корректирующее его собственные настройки с внешними волновыми скачками. И каждый знает, что его аура или поле, во много крат превышает среднюю ауру человека. Это говорит, не только о его энергетической силе, но и постоянном переходе, количественных характеристик в качество энергетике. Я не берусь судить о каждом индивидуально, но зная законы обратной связи, и основное правило работы с частотами, как главную заповедь: «Космоэнергет обязан быть элементарно порядочным человеком!» Так учил нас наш Учитель. Каждый человек, может добиться в своей жизни очень многого, просто следуя этим немудреным словам, только честно, не допуская никаких исключений и уловок.

Волновое изменение нашей системы происходит давно, и не даром на пороге всех этих будущих изменений возникло наше учение, как преддверие нового источника открытий в областях энергетике. Но, космоэнергетика - это система многогранная и включает в себя множество дисциплин. Это и законы строения и существования нашего мира - это физические законы, на которых строится жизнь живых и неживых объектов в любом уголке Вселенной. Это философское осмысление таких форм существования материи, как Душа, Добро и Зло, Любовь и т. д.

Космоэнергеты обучаются многогранно видеть мир, и это дает им возможность скорее, чем другие открывать в себе сенсорные способности, умение использовать интуицию, раскрывать способности видеть, знать и анализировать на более высоком уровне, чем обычный человек. Здесь нет ничего необъяснимого и странного. Все это изначально заложено в

самом человеке, и раскрывается в свой срок, при определенных условиях собственного всестороннего развития. Частоты, в которых находится Космоэнергет - постоянно, лишь способствуют проявлению этих качеств. Но и здесь необходимо учитывать, работа с частотами, обязана происходить только на основе частности и созидания. Не смотря, на то, кем есть человек в настоящем воплощении - космоэнергетом, ученым, государственным или политическим деятелем, обывателем или физически ущербным человеком – законы существования - (бытия и ответа, за содеянное) – ЕДИНЫ. Единственным исключением из общего правила, составляют люди психически и умственно больные. Но и в этом случае – они уже наказаны.

Так, что вступая на путь развития - необходимо помнить, что взбираясь на очередную вершину, открывая в себе новые способности, и постигая мудрость мира, ты несешь гораздо большую ответственность перед собой, отвечая за каждое свое действие и слово.

Люди, которые учатся управлять энергиями - это знают.

А теперь конкретно остановимся на том, что нас сегодня волнует в первую очередь.

На нашей новой энергетической системе, на возможностях человека в новых условиях жизни. А так же на методиках работы с новой сформированной системой перехода на новый уровень ОСОЗНАНИЯ.

Нарис 1. изображена знакомая вам схема, новой одиннадцатичакровой системы человека.

На ней схематично изображены 11 чакр строения. И каждая чакра соответствует определенной РУНЕ, Даарийского календаря. В одной из глав статьи «Дети Света», мы уже касались одного из значений употребления РУН. Это временной период излучения соответствующего РУНЕ - Созвездия, которое влияет на формирование энергообеспечения, гормональной стабильности и уравновешенности вегетативной нервной системы. Жизнь и уклад человека в древности, сохранялись и передавались из поколения в поколение, и много веков и были единственно правильным профилактическим щитом, против любой из хворей физического, душевного характера. А это и есть 16-ричная, ритмологическая система Древних, на которой был обустроен быт, и собственно существование человека, к которой мы с вами в настоящий момент возвращаемся, вместе с уважением к Природе, нравственностью и всеми остальными законами нашего СУЩЕСТВОВАНИЯ.

Тот, кто хорошо изучил материалы, по ведической культуре и систему Даарийского календаря, понимает, что Единая матричная частота, которая и лежит в основе ритма, нашего пространства, а так же всех ее систем, включая человека – и есть основная частота Блока Перуна - РА-РОД.

И то, что сам Блок Перуна, который является именно лечебным, в системе КЭ – включает в себя спектр основных частот, которых в круге - 16. Все они кратны – Единой, и являются ипостасями или проявлениями единого бога РОДА, или соответствующего спектра излучения. Есть предположение. Что РУНА – РОД, обозначает весь спектр излучений северного полушария неба, которые никогда не исчезают из нашего поля восприятия. Солнце, дающее нам энергию для жизни и все излучения небесного круга над головой – отображены в этой схеме- рисунке.

Центральная Звезда - ДУШИ, обозначенная РУНОЙ – СВАРОГ - медведь-(07.01-31.01), это время интенсивного ритмового цикла излучения, соответствующего созвездия.

Время действия – с 7 января по 31 января.

Чтобы понять жизнеуклад наших пращуров, соответствующий циклам природы, необходимо вспомнить, как жили наши предки. Когда работали, когда имели возможность отдохнуть, когда играли свадьбы, для того, чтобы первенцы появлялись в самое благоприятное для дальнейшего развития - время года.



Рис 1

Рассмотрим РУНЫ, находящиеся по правую и левую сторону от Центральной «Звезды Души» – СВАРОГ -(07.01-31.01),

РОЖАНА - (одна их ипостасей Рода, с 11.10-03.11)

РАМХАТ - (одна их форм- проявлений бога РА, с 20.09–11.10)

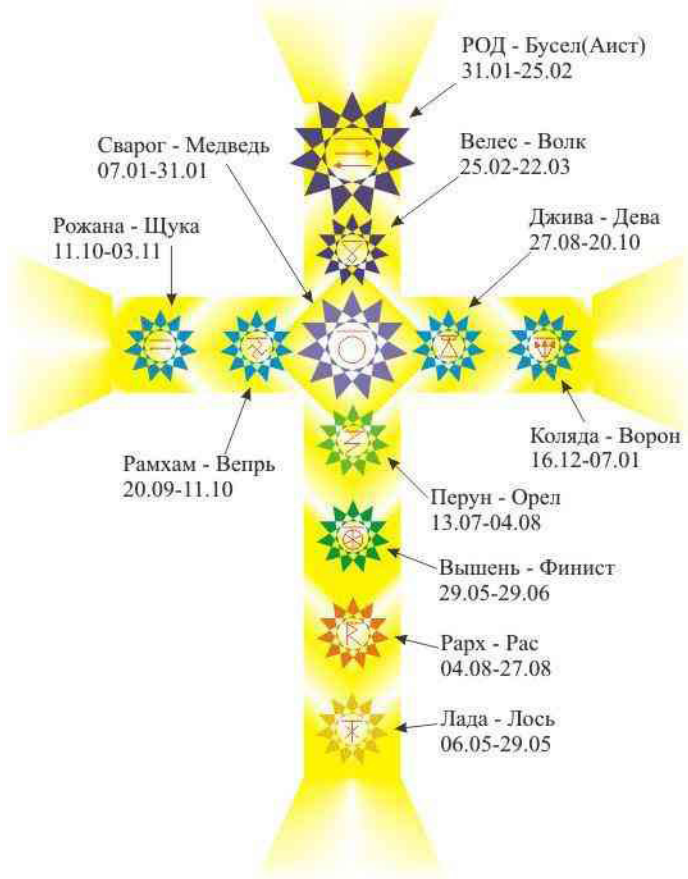
ДЖИВА - (27.08-20.10)

КОЛЯДА - (16.12-07.01)

В сумме период долгий, и длится с августа по февраль, это время сбора урожая свадеб и время отдыха и труда, более умственного, нежели – физического. Этот период подведения итогов и закладки нового цикла в 152

круге Лет. На это время приходится период зимнего солнцестояния.

В системе энергетики человека, соответствует уровню 5 чакры-уровню Души и стабилизируют ее положение в новой системе.

Вверх от Звезды Души располагаются ВЕЛЕС-мудрость (с 25.02 – 22.03) - 6 чакра. На этот период приходится фаза весеннего равноденствия.

И сам РОД – Отец, (с 31.01 - 25.02) – 7 чакра .

Это время спокойных раздумий, планов на будущее, отдыха, перед летней страдой.

Снизу вверх – ЛАДА - (06.05 – 29.05) – 1 чакра. Весна – и соответствующая энергетика. Время цветения, любви, счастья, просыпается природа и человек.

ТАРХ – Дающий бог, (04.08 – 27.08) – 2 чакра – время созревания плодов.

ВЫШЕНЬ - (29.05 – 29.06). Эта РУНА еще является «Грозовым знаком Перуна». В системе энергетики, 3 чакра - главный энергетический центр физиологии – третий обогреватель.

Период времени: май – июнь, пора дождей, гроз, закладки будущего урожая, в природе и в человеке наступает пик расцвета и жизнеутверждения. На это же время приходится период летнего солнцестояния и осеннего равноденствия, которые так же играют немаловажную роль в ритмовых фазах формирования энергетики, и уравнивают энергетический крест.

И собственно - сама РУНА Перуна (с 13.07 - 04.08) - 4 чакра - энергетическая система полностью обновляется, набирая силы для следующего цикла жизни.

Так выглядит наша сформированная 11 - чакровая энергосистема, так будут периодически обновляться, подстраиваться и пополняться в течение указанных временных циклов все е энергоцентры – циклично из Лета в Лето.

Есть у нас наука ритмология, которая изучает физиологию человека, основываясь именно, на периодически повторяющихся временных фазах – обновления.

В методиках же самой космоэнергетики, мы практикуем воздействие на энергосистему, человека, в случае, сбоя, болезни или как профилактические меры.

Можно и разрешается ли, в период интенсивной накачки витонным излучением влиять на энергосистему человека.

- Можно без всяких ограничений и временных соответствий по РУНАМ.

Энергосистема человека, как вбирает в себя потоки так и отдает, то есть - излучает. И подобно сетки Хартмана сам человек окружен такой же подобной сеткой, только состоящей из наложения волн излучения самого человека. Эта решетка и разбивает радуги наших взаимодействующих пространств на отдельные спектры по – соответствию.



Рис 2

В следующих главах, расшифровок, будут даны комментарии к этому рисунку, сейчас только надо показать, как выглядит эта дифракционная решетка у человека, в схематичном изображении. Поэтому, работая с частотами, не надо опасаться, навредить - невозможно.

Любое из применяемых форм воздействия, будет обязательно проходить стадию рассеивания, и приниматься самой энергосистемой человека, в целом или отдельным ее органом, в зависимости от необходимости, в количественных и качественных параметрах.

Человек имея, такую систему контроля - четко реагирует на любое вмешательство, будь то сбой во внутренней системе органов, либо внешнее воздействие. Кроме того, используя методики Космоэнергетики, а именно НКЭ, в основе которых лежит применение блока Перуна - частот высокого спектра настройки, прекрасно сочетаемого с обновленной 11 - чакровой системой.

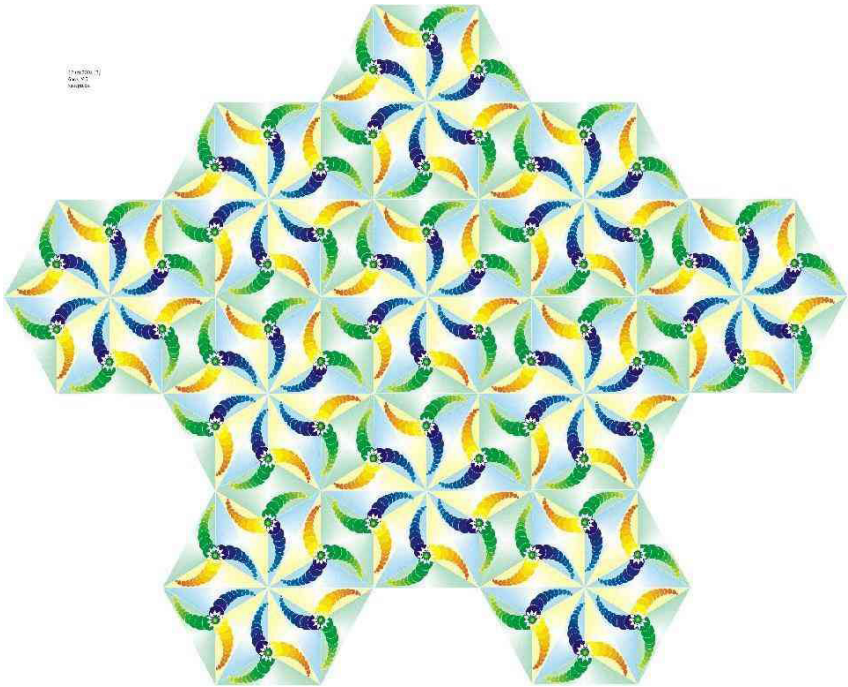
И еще в качестве маленького отступления скажу, что:

Космоэнергету не нужно ожидать соответствующего по времени и «строго ограниченного календарем периода» пациент не дождавшись, может умереть.

Оказывать экстренную помощь и милосердие - это обязанность космоэнергета, в любое время года и суток, но при условии соблюдения правил - только если его об этом попросят. Исключение составляют экстренные случаи, когда нуждающийся находится без сознания.

- На рисунке энергетического креста, мы видим изображения соответствующих РУН и названия тех же частот, что и в самом блоке. Это свидетельство о том, что применение Перуновских частот, не только способствует наилучшей балансировке изменяющейся системы, но и даст быстрый положительный результат, откроются возможности, изначально, заложенные в человеке, то есть его сверх способности.

Кроме того, изучив в полном объеме методики НКЭ воздействия, мы начинаем понимать, что ни коим образом не сможем нанести вред частотами, если бы, даже, не дай Бог захотели этого.

Не правильно было бы думать, что с помощью сверх способностей честного человека можно населять Зло на нашей планете. Зло, так же как добро имеет свои пространственно временные характеристики, и так же как любая другая энергия – определяемы.

Именно Научная Космоэнергетика учит разделять эти понятия.

Каждый человек знает, что насаждается зло насилием, бранью, черными помыслами, ложью, и клятвопреступлением. Человеку, заполняющему свое пространство такой энергией, в дальнейшем трудно выбраться из ее тенет.

Есть только один способ - это внять голосу Души, которая не даст покоя, как бы не заглушались ее послылы - холодным расчетливым умом, амбициозностью и гордыней.

Космоэнергетика, была создана на рубеже веков именно как наука будущего, для саморазвития и обучения, для исцеления физического тела, и развития безграничных возможностей. Переживала сложные этапы становления, за последний год приобрела теоретическую основу и свое новое прочтение. Сейчас Она стала вполне зрелой Научной космоэнергетикой с удивительной мощной системой естественных излучений космоса - Блоком ПЕРУНА - за ней будущее.

С уважением к ученикам, космоэнергетам,

Ольга Большакова.

7 ноября 2008 года

НАСТУПАЮЩИЙ 2009

Уважаемые друзья!

В преддверии наступающего 2009 года хочется пожелать всем счастья, успехов, здоровья и радости, и немного приоткрыть завесу, за которую мало кто заглядывал.

Пытались многие, но может в силу внушения, может по каким иным причинам, до сих пор идут пересуды и толкования относительно того, что все, что изменяется в нашем мире не влияет на Систему Космических частот Лечебного блока. Я очень подробно объясняю эту тему на занятиях, но видимо для Интернета, необходимо освещать эту проблему снова и снова, тогда вопрос разъяснится. Ну что ж попробую еще раз и подробно.

Как мы и обещали, наша школа продолжает публикацию материалов о принципе волнового воздействия на человека частотами галактической сетки излучений. В дальнейшем мы будем называть этот принцип излучениями галактики или космоса.

Частоты или правильнее назвать спектр частот, полученный в результате разбивки (дифракции) света, проходя через галактическую сетку нашего пространства и есть те самые волновые поля, которые взаимодействуя с нашим физическим телом и душой дают нам энергию жизни. Мы знаем их как космические частоты. А учение, которое практикует использование сформированных блоков таких частот в своей практике - Космоэнергетикой.

Для лучшего понимания задач, которые стоят перед нами, в настоящее время, мы решили знакомить вас с подробным описанием всех терминов, которые встречаются в практике занятий с энергиями, и их применением.

И так, аура человека состоит из совокупности волновых полей или частот галактической сетки излучений.

Галактическая сетка излучений представляет собой строение в виде пространственно - волновой, объемной сотовой структуры, образованной в результате наложения волновых полей всех излучающих объектов галактики. Все это напоминает принцип строения сетки Хартмана, только с той лишь разницей, что построение такой сетки Х происходит не в замкнутом пространстве - Сфере, а во всей вселенной одновременно. Сетки разных галактик различны по характеристикам (разный состав планет, созвездий и т.д.), но абсолютно все - кратны друг другу и кратны Единой Матричной частоте, объединяющей всю структуру мироздания.

Изменение частотного диапазона пространства, планеты и самого человека.

Понимание теории строения Вселенной позволяет объяснить принцип самой ЖИЗНИ. Становится понятным, как витонное излучение одного пространства дает нам жизнь, а какому из пространств, мы обязаны своим разумом. В чем состоит отличие человека разумного от любого другого живого существа. На все эти вопросы мы сможем ответить, поняв строение Вселенной.

Космические частоты, которые влияют на человека посредством настройки на антенные модули ДНК, в виде всевозможных биохимических реакций представляет собой «Систему космических излучений или частот». В основе, которой лежат Древние знания о Вселенной. Эта система частот, которую мы называем лечебным блоком, дает возможность, воздействовать на ауру человека, именно, при помощи чистых космических излучений, а не искусственно генерируемых волн технических аппаратов, которые, в настоящее время, использует современная медицина.

С помощью этой системы космических частот - которая влияет на различные системы человеческого организма: от физики, гормональной, до нервно-психической системы человека, формируя тем самым, его характер и жизненный путь. Процессы, происходящие в жизни каждого человека, в жизни нашей солнечной системы, неразрывно связаны с процессами, протекающими во всех пространствах. И только поняв систему взаимодействия наших Миров, мы придем к пониманию сути физических законов, открытий, сделанных человечеством во всех, без исключения областях, на протяжении существования всех наших цивилизаций.

И как люди разумные, мы понимаем, что наш Мир, который мы

видим своими глазами, (то есть проявленный мир), не ограничивается только теми формами существования, которые может дать система нашего зрения, обоняния и осязания. Он простирается намного шире - далеко за нашу Солнечную систему. И только поняв, как устроена наша Вселенная, узнав по каким принципам, взаимодействуют ее миры или пространства, мы сможем разобраться, в том, как работает система жизнедеятельности человека. Но самое главное, нам открывается возможность применять систему галактической сетки излучений, во всей ее многогранности. Все в мире построено по определенным законам, и взаимосвязано. Мы часто, в обыденной жизни, используем понятия: мироустройство, система построения мира и т.д.... И, зная простой физический закон: «ничего не исчезает бесследно, а только переходит из одной формы существования в другую», обязаны понимать, что любое изменение в системе влечет за собой изменения всех подсистем. Будь то организм человека или Вселенная.

Почему возникла необходимость корректировки частотной диапозона «Буддийского Блока», именно его, потому, он и называется Лечебным, что только его частоты были подобраны под возможность посредством волнового резонанса изменять биоритмы органа при необходимости: в результате сбоя, болезни, либо деструктивных форм деления клетки.

В результате частотного сдвига в сторону повышения единой матричной частоты, которая меняет структуру галактической сетки нашей вселенной, мы с вами в результате непрерывающегося движения в пространстве бесконечно изменяемся. Меняется Матричная частота самой планеты, с каждой секундой происходят изменения в наших биоритмах, тем самым меняется общая частота самого человека, которая дает ему возможность существовать в пространстве, в котором он находится.

Невозможно сохранить жизнь, перемещаясь в пространство другой планетарной системы без скафандра, который полностью, искусственным образом создает условия привычного существования, как на земле.

Но мы знаем. Что все в Мире изменяется, движется и перемещается. Это закон Жизни. И наша планета, не только проходит суточные и годовые циклы перемещения и вращения. Она путешествует вместе с Солнечной системой и своей галактикой Млечный Путь по вселенной. И цикл такого вращения соответствует нескольким десяткам тысячелетий. Изменяется сама Планета Земля, ее биоритмы - изменяется человек со всей его сложной системой физиологии и изменяется его разум, интеллект, умственные способности. Все это результат подстройки всей системы пространства, планеты и человека с его биологией и т.д. под новые условия существования в пространстве под сдвиг частотных характеристик Единой матричной частоты, связывающей нас в единый организм Мироздания.

Все эти изменения изменили и принимающую частоту организма человека в целом и каждого органа в отдельности. Так несущей частотой в прежнем блоке Была частота со звуковыми модуляциями Фарун-Будда. Объяснять на примере звука много проще, чем на примере частотных характеристик. Мы во втором случае можем использовать только спектр цвета, как аналог подобия. Ведь космическая сетка излучений из которой мы, для примера извлекаем частоту одного спектра, допустим низкочастотного, красного, на самом деле состоит из спектров трех радуг. Но в данном случае мы берем только спектр одной радуги - нашего пространства, а человек существует на энергетике по крайней мере трех известных пространств. Излучения солнца и видимых звезд, как витонная составляющая. А жизнь Души Это уже совершенно другая пространственная энергетика. И есть этому прямые доказательства. Человеческое тело - умирает, а душа живет на энергетике своего поля, своей сетке излучений. Мозг человека может совершать путешествия не только в пространствах, нам недоступных физически, он совершает путешествия во времени. Это тоже другая энергетическая сетка излучений. Мы немного знаем о ней, что мозг работает на Бетта, Гамма, Тетта - излучениях, это особые волны и ритмы биологии мозга различны при различных настройках этих частот, а так же состояния организма в исследуемый момент.

Наша задача сейчас разъяснить, почему и как происходит изменение всех настроек человека в изменяющемся пространстве и еще раз доказательно пояснить, что сформированная когда-то Буддийская частотная система, (набор звуковых модуляций-мантр), по резонансу взаимодействия с биологическими ритмами человека, на данный момент времени либо полно, или частично совпадающие - либо нет.

То есть если смодулированные звуковые мантры совпадают в биоритмами органа - резонанс возможен, а значит и возможно оздоровление больного органа.

Но Эти звуковые модуляции, однажды составленные в определенно сочетающиеся слова, не могут сами по себе изменять частоту своей настройки, и человек не может, не изменяя буквосочетание слова и его звуковую модуляцию изменить саму частоту настройки.

Например Слово «МАМА». Звуковая модуляция этого слова всегда останется неизменной, мало того, образ подкрепляемый человеческим мозгом дает стабильность этой мантре. И любая звуковая модуляция не станет иной, как бы мы не старались скорректировать ее мысленно под «МАМУ» - если произносить слово «ПАПА». Я привела очень простой пример из жизни, чтобы было наглядней понять, что с названиями частот происходит то же самое. Не изменяя их названий, не возможно изменить

их звуковую модуляцию и частотную характеристику. НЕОБХОДИМО СМЕНИТЬ НАЗВАНИЕ - произнесение частоты.

И совершенно неправильно объяснять возможность корректировки буддийских частот, более тщательной их наработкой, представление цвете, вкуса и запаха. Что это даст - только мысленно закрепление прежних характеристик частоты, которая уже не может резонировать с настройкой органа из-за частотного сдвига. И как бы не выдумывали наши упрямы, о возможности использования, при помощи каких то собственных подстроек, коррекции этих, несоответствующих настройкам тела, буддийских частот.

Пора взрослеть. И если пытаешься отстоять свои позиции, то только в доказательной форме, а не пространными условными манипуляциями с частотами. Которые по определению не могут видоизменяться, потому, как высечены-СЛОВОМ.

И так сформированная система мантр Буддийского блока осталась в прежних частотных характеристиках - потому, как - Частота это СЛОВА, звуковая модуляция и длина волны.

Здесь надо еще добавить, что искусственно созданная частота, подобранная под биоритмы органов и естественные излучения - имеют огромные различия.

Искусственно созданная частота, со звуковыми модуляциями подобными биоритмам органа способны насытить энергией больной орган, примерно как физиотерапевтический аппарат, но с гораздо большими возможностями.

Воздействие идет посредством излучения не только нашего пространства, но и витонного излучения и даже возможно, при определенных качествах самого целителя, всех спектров трех радуг. А о каких качествах целителя идет речь. Является ли сам целитель человеком непосредственно получающим нисходящий божественный поток Абсолюта, это полное излучение, необходимое для полноценной жизни физики тела и энергетики Души.

Сразу надо сделать оговорку, что сейчас не каждый целитель, не говоря уже о простом заурядном человеке имеет такой доступ. Все зависит от его собственного энергообмена с Пространствами Вселенной. Закон энергообмена гласит о том, что если человек получает - он обязан и отдавать. Это в школьной программе по физике мы изучали. В жизни космоса происходят точно такие же процессы-Подобия. Так действует наши всем известные энергетические каналы Инь - Янь. Нисходящая - инь, обеспечивает божественной космической энергией весь организм человека, включая его Душу и Разум. Восходящая Янь отдает в пространство энергию самого человека со всеми его патрахами. В энергии Янь - содержится вся

информация ежесекундных изменений жизни и деятельности человека, его мыслей поступков, наклонностей, сбоя в работе органов тела и т.д.

Бесперебойная работа этих встречных потоков формирует наши чакры, по образу которых построена наша спираль ДНК. Но не всегда работа этих потоков стабильна и системна. Получая чистую божественную энергию, закон Космического энергообмена предполагает и соответствующую отдачу энергии подобного же качества. То есть от человека Космос требует соответствовать тем законам существования на Земле, которые прописаны в Ведах, заповедях и всех религиозных правилах. Соблюдаем, ли мы эти требования соответствия? Вряд ли. Можно с уверенностью сказать, что наша техногенная жизнь отдалила нас от них на расстояние непонимания сути самого существования нас и нашей задачи в череде наших воплощений.

Божественно Проведение периодически посылает нам людям, то новые Учения, то новые открытия, то старые забытые Уроки судьбы человечества.

Рассвет Сварога, который начался не сегодня, уже довольно давно мы ощущаем в себе те изменения, которые неотвратимо поворачивают наше сознание к духовной жизни, к пересмотру земных ценностей выбору истинной дрoги и смысла нашего существования. Все учения и Религии пропагандируют, учат нас по возможности тому, как стать полноценным человеком, таким, кто сможет осуществить задачу возложенную на него Создателем.

Наша Задача - в созидании. Мы много говорим об этом, но наше понятие о созидании заканчивается постройкой дома и посадкой дерева, о детях уже не говорю. Для многих - это уже явилось тяжелым бременем.

Самая главная задача. Стоящая перед каждым из нас - это стать созидателем в себе в первую очередь. Осуществлять энергообмен созидая, а не разрушая. Ведь многие живут только беря, для жизни а отдавать то и нечего. То, что мы порой представляем собой, как информационное поле не только не востребовано Космосом божественных энергий.

Такое поле представляет порой скопище грязной энергетики преступных мыслей, поступков и действий. Подобная энергетика изначально, по закону не востребована космосом - энергообмен нарушается и нисходящий поток постепенно сокращаясь исчезает. Больше человеку не от куда получать божественную энергию Души. Он превращается в энергетического вампира, либо заимствует энергию у соответствующего Эгрегора. Но божественной энергетики естественного Свету там нет и быть не может. Так постепенно меняется человек, общество и мир. Не многим удастся вырваться из теней нашего сумрачного мира непонимания

и подменных ценностей, но те, некоторые, пройдя тяжелый путь жизни, ни разу не изменив своим убеждения, не покрывив душой и совестью - становятся святыми старцами. Но таких единицы. Но вы спросите, как им удалось стать святыми и что это означает? Только то, что если поток нисходящей энергии Инь и восходящей энергии Янь не прерывается и человек, не смотря на испытания сохраняет в душе законы космоса, следуя и руководствуясь в своих поступках только ими - такой человек становится СВЯТЫМ - он становится СВЕТОМ. Энергия его энергообмена с Космосом приобретает свойства СВЕТА. И самое главное, что это происходит на спектрах всех трех радуг. Как пример, представьте, что одна радуга это энергетика физики нашего тела, другая радуга- это энергетика нашей души и третья радуга - это энергетика наших мыслей чаяний и помыслов. Все три потока сбалансированы, цельны и едины - вот вам и СВЕТ. Вот почему на иконах святых мы видим белую ауру света. Что мешает Вам сделать свою ауру подобной? Суровая действительность с мнимыми законами правосудия?

Да, наша жизнь нелегкий трудный урок, но выбор всегда есть. Выбор между естественным и искусственным, между Эгрегором с его грязной энергетикой и божественным излучением Абсолюта.

Говоря о ниспосланном нам уроке использовать Космические частоты, для своего развития, для понимания, к чему нам надо стремиться, как исцелить себя, и устроить свои жизнь и энергообмен с космосом, мы устраиваем куплю - продажу частот, совершенно не понимая их назначения и действия.

Не знаю, удалось ли мне в этот раз достаточно подробно объяснить, что такое космические излучения и почему не действует Буддийский блок, в крайнем случае, если как то и идет его работа, то это только благодаря сформированному ЭГРЕГОРУ КОМСОЭНЕРГЕТИКИ.

Но наша-то задача с вами совершенно другая. Не допустить прекращения энергообмена с естественным светом Божественных излучений космоса. Тот, кто понял, о чем я говорю - поймет и остальное.

Для того кто по каким то своим причинам не хочет понять очевидного, отчаянно пытается любыми способами убедит свою аудиторию, что буддийские частоты действуют вопреки всем законам мироздания, и всем известным, со школьной скамьи законам физики, тех упрямцев в результате ожидает глубокое разочарование. По тому, что таким образом не признавая истину, вы преднамеренно вводите в заблуждение людей, которые вам доверяют, приписывая частотам свойства, которые якобы, объяснить невозможно. Объяснить можно все, и понять тоже, но это в том случае если сам этого желаешь, а если в твои планы входит морочить

людям голову, ссылаясь на свой авторитет «Видящего» или «Знающего» - это грех, который в первую очередь ударит по тебе. А видение очень легко проверить, было бы желание у оппонентов. Есть еще время одуматься. Просто надо честно поговорить с самим собой.

В следующем году мы входим в новую Эпоху Разума. Готовы ли мы к переменам, все ли обдумали, поняли, и стараемся изменить, сделанные ошибки и неверные шаги?

За эти несколько дней можно перевернуть всю жизнь и восстановить потоки - именно они дадут нам Силы, Разум и Жизнь.

Счастья вам, в будущем МИРЕ!

С уважением Большакова Ольга
25 декабря 2008 года

Что такое Эгрегорная Космоэнергетика?

Более года тому назад в Космоэнергетике произошли изменения. И связаны они с изменением Внешнего поля Земли. Циклические изменения, происходящие в Космосе, обязательно приводят к смене условий жизни во Вселенной, в нашей Галактике, Солнечной Системе и, наконец, вносят изменения существования всего живого и неживого в нашем пространстве на планете Земля. Мы, знаем это как смену Эпох, тысячелетий и т. д. Наблюдаем смену времен года, не успеваем следить за чередой сменяющих друг друга недель дней и часов. Мы называем это временем. Но так же как день делится на светлое время суток и ночь, а год разделен на зиму и лето, так и в системе вселенских циклов времени существуют временные периоды, размеры которых отсчитывают тысячи тысячелетий.

Мы знаем, что зима длится три месяца, но чем она отличается от другого времени года? Температурой, связанной с удаленностью от Солнца, углом поворота Эклиптики, то есть недостатком не только светового времени, но самое главное количеством излучения Солнца для включения биологических циклических процессов всего живого. Мы знаем, что биологические культуры, произрастающие в северных районах плодоносят, только один раз в год, а те же растения ближе к экватору, имеют свойства приносить по несколько урожаев в год. Все это связано с биологической подстройкой растения к витонному (в данном случае солнечному) излучению. То есть меняется временной цикл вегетации и растение подстраиваясь к новым условиям, дублирует цикл плодоношения множество раз.

На этом очень простом примере просто определить, как биология реагирует на изменение излучений Солнца.

Человек устроен гораздо сложнее, но общий принцип энергетики в его физиологических процессах основан именно на этом принципе поглощения и передаче светового импульса от источника излучения посредством резонанса в молекуле АТФ. Все это очень подробно описано в одной из цикла статей «Дети Света».

С древности многие ученые бились над созданием вечного двигателя. Эта система непрерывающегося движения заложена в самом человеке. И до той поры пока будет существовать источник Света, в данном случае наше Солнце, мы можем иметь постоянный источник энергии для своего существования.

Только вот биологически заложенный порог, предел существования материи или ее износ заложен в каждом организме и записан в ДНК в ее телеметрической структуре, отсчитывающей с каждым деление клетки «свое» время жизни. Мы коснемся этой темы в разделе философия КЭ, в данной же статье важно дать объяснение, что такое частоты, как они воспринимается организмом человека для существования его физико-биологической структуры. Но поскольку человек существует на излучениях трех пространств: 1-я радуга (электромагнитное и гравитационное излучение), 2-я радуга солнце и спектр видимых звезд (витонное излучение). И 3-я радуга излучение Ноосферы (сапионное излучение). Для кому трудно представить как устроена вселенная можно объяснить это - всем известным принципом троичности: Космос (Бог)- Солнце (Свет) – Земля (Человек). Этот принцип нам знаком с детства в разных трактовках и комбинациях, но суть в нем одна – ПРИНЦИП ВЗАИМОДЕЙСТВИЯ этих трех ВЕЛИЧИН.

Ранее мы уже коснулись темы временных циклов системы Космос. И если есть движение, значит, есть и информационное изменение и в самих структурах включенных в это процесс, везде используется принцип подобия. Принцип кратности, если мы рассматриваем энергетическую систему взаимодействия Пространств, либо цикличность, если речь идет об изменениях иного характера.

Изменяется, увеличивается солнечная активность, вследствие космических циклов. Мы ощущаем эти изменения не только в связи с подъемом среднегодовой температуры. Это отражается как изменение климата на планете, пожарах, затоплениях и всех аномальных явлениях, которыми реагирует планета на внешний фактор воздействия. Но прежде чем нашей планете реагировать, сначала изменяется ее Внешнее поле. То

есть все его информационные характеристики и только потом происходят все перечисленные изменения.

Из чего состоит это Внешнее поле планеты? Это информационно-частотное поле существования самой планеты во внешнем факторе – космосе. Оно подобно ауре человека взаимодействующей с внешней средой нашего пространства. И существуют эти планетарные поля и взаимодействуют между собой в пространствах, только благодаря подобию или кратности своих характеристик. Таков закон существования, в космической иерархии взаимодействующих пространств, включая и человека, со всей его циклично–временной, биологической и энергетической чакровой структурой.

Как же влияет на человека изменения Внешнего поля и его характеристик? Напрямую и непосредственно. Как Планета проходит балансировку своей энергетики, так и человек подстраивается под внешние поля своей энергосистемой. Выражается это в полной перенастройке его ауры на внешние параметры поля Земли. Из чего же состоит аура человека? Из излучений его чакр по спектру радуги от красного до фиолетового цвета. И каждый цвет соответствует частоте или длине волны излучения, которое мы воспринимаем, как свет солнца и звезд, и который дает нам – энергию и жизнь.

Но, вчера наша планета жила в одном частотном поле, а сегодня под воздействием пространственных космических циклов, за счет перемещения во Вселенной - это поле постепенно поменяло свои характеристики, и мы вместе с нашей планетой, так же передвигаясь в пространстве существуем в изменяющемся внешнем поле с другими частотными характеристиками. И те биоритмы, на которых, формировалась наша биология, в утробе матери претерпела, в связи с этим большие изменения. Биоритмы органов тела, которые ориентированы на космические и планетарные циклы – поменялись, энергетическое поле каждого органа и организм в целом уже не похож на тот, который был вчера. Энергетическое поле человека, так же как внешнее поле Земли изменилось.

Изменился и сам человек и его энергетическая структура соответствия внешним параметрам единой матричной частоте Космического пространства, на которой строится весь космос и наша жизнь.

Учение Космоэнергетика – представляет собой способ волнового воздействия космическими излучениями на биологию человека.

То есть собственно дублирует способ жизни всего живого, но только добивается добавления необходимого излучения на тот или иной орган

при помощи оптико-волнового резонанса.

Этому и обучается космоэнергет в школах КЭ. Научиться этому методу можно и не видящему, то есть в так называемой системе «черного ящика», когда человек собственно модулированным звуком воздействует на определенное излучение и резонансом добивается настройки на определенный орган - его волновое поле.

Ну а теперь о самом главном.

Повышение частоты внешнего поля, по причинам выше перечисленным, и это только краткое описание всего механизма движения или жизни Космоса, дает нам представление как изменяется наша с вами полевая структура, подстраиваясь под космическую и планетарную. Это дает нам возможность существовать и жить дальше в новых условия.

А как в таком случае быть с учением Космоэнергетика? Ведь мы используем настоящие излучения космоса и звезд только активизируя, и направляя их в нужную область поля человека. Управление энергетикой Космоса, в чем собственно и состоит метод КЭ, это способ управления естественными излучениями Света, при помощи оптико-волнового резонанса.

Обучают этому методу в нашей школе. Кроме того, НКЭ это система, состоящая из нескольких циклов обучения.

Первый цикл- это обучение простейшим технологиям работы. Обучение ведется в рамках начального образовательного курса. Объясняется и настраивается Блок частот ПЕРУНА – соответствующий настройкам органов, их биоритмам.

Проводятся занятия, на которых объясняется строение энергетической системы человека, ее функции и связи с физическим телом.

Самым основным, в наших занятиях, является объяснение самой природы частоты, (что такое, частота), каким образом человек управляет данной частотой и вносит коррективы в работу больного органа или системы. С помощью каких процессов в организме происходит выздоровление. Мы рассказываем то, что в процессе, всей истории существования данного метода никогда не освещалось.

В результате исследования Метода КЭ удалось понять, не только как действуют частоты, но и каким образом можно усиливать собственные защиты, каким образом негативная энергетика, окружающая и пронизывающая больной орган, за счет чистой энергии света(частоты)

исчезает, возрождая больной орган к жизни.

Этот этап обучения соответствует наработке целительских навыков, и позволяет помочь себе и ближним вылечить практически любой недуг.

Частоты Перуна – естественные излучения Света, в отличие от буддийских частот - которые в настоящий момент представляют собой всего лишь – Эгрегор.

В преподаваемой в нашей школе методике НКЭ – мы рассказываем о новых формах защиты, и даем много новой информации о действии частот- излучений.

Но как и в старом методе КЭ, так и в НКЭ существуют общие для всех без исключения правила, соблюдение которых либо ведет человека по лестнице Развития, и он становится в ряд со своими Учителями на ступень Знания и Мудрости, или же никогда не достигнет этой вершины, поддавшись соблазну, нарушив Правила данной Системы.

Система частот под названием Космоэнергетика создавалась в конце прошлого столетия, В начале 2007 года, Владимир Александрович ушел из жизни, так и не завершив задуманное произвести смену устаревшего блока настроек – Буддийского блока.

Только год спустя мне, его ученице и приемнику удалось после кропотливой трудной, требующей изучения многих материалов по физике, микробиологии, электронике, и расшифровки древних ведических текстов, создать систему высокочастотных настроек, под названием - БЛОК ПЕРУНА.

Данный Блок ПЕРУНА может применяться не только в Космоэнергетике В.А. Петрова и заменить в системе КЭ уже не действующий Буддийский блок.

БЛОК ПЕРУНА может применяться для волнового воздействия не физиологические процессы человеческого организма совершенно автономно, как единая целостная система, не требующая дополнительных информационных частот, или, так называемых прикладных блоков - мыслеформ.

БЛОК ПЕРУНА уже является высокочастотный информационной системой настроек по всем своим характеристикам способным заменить трех блоковую систему Космоэнергетики (Буддийский, Магический и Магистровский)

В процессе работы над данным частотным Блоком ПЕРУНА, выяснилось, что он является Древнейшей системой излучений Света (совокупности всех излучений, включая звезды планеты и т.д.), которой пользовались наши пращуры, первые жители Планеты Земля. Поэтому свою Авторскую работу я назвала Научная космоэнергетика «РАССВЕТА СВАРОГА».

СВАР - наши предки так называли НЕБО с мириадами звезд и планет. Название родилось не случайно, ведь мы с вами сейчас переживаем именно этот период вселенского утра – РАССВЕТА СВАРОГА, которое несет глобальные изменения в нашу земную жизнь, наш привычный уклад, в нашу духовность.

Несколько слов хотелось сказать о тех излучениях, света которыми мы живем, на которых строиться вся наша система организма, чувств, ума, творчества, любви и много чего еще, всем этим мы обязаны – излучениям, которые мы принимаем и обязательно отдаем.

Можно принимать излучения естественные, можно искусственные, Разницу каждый поймет. Так вот и системы излучений, которыми мы пользуемся уже давно. Которые зарекомендовали себя, как действующие системы могут иметь разные источники существования.

Есть Божественная Энергия АБСОЛЮТА – это все излучения СВАРа – нашего неба, а есть, Эгрегорные образования, созданные человеческой мыслью. Они действуют, по той же схеме энергообмена, что и естественные излучения, только.....

Вот, скажем, огромный Эгрегор Космоэнергетики.

Который, за много лет существования достаточно окреп и хорошо работает. Тот, кто знаком с Эгрегорным Зороастризмом, видимо понимает, что такое Эгрегор и чем он отличается от Света.

Эгрегор существует только за счет энергетической мыслеформы людей, без энергии АБСОЛЮТА,

А наше с вами задача в Эпоху СВАРОГА, когда перед нами открывается вся панорама развития своего духовного начала, возрождения себя, своей Души, когда открывается память поколений наших Родов, брать от источника силу, мудрость и знания. Это возможно только в полном слиянии с Творцом, с истинным источником БОГА – СВЕТОМ.

Сейчас буддийские частоты, если они еще действуют, действуют исключительно благодаря - наработанному ЭГРЕГОРУ Космоэнергетики.

ЭГРЕГОР Буддийского блока, устаревшие настройки (мантры) которого, были сформированы относительно Внешнего поля Земли в момент основания самого Учения КЭ, более 20 лет назад и уже не соответствуют настройкам «Земля- человек» настоящего времени. Остаются только множественные энергетические мыслеформы буддийских частот – ИХ, ЭГРЕГОРНЫЕ ЭНЕРГЕТИЧЕСКИЕ КОПИИ.

Выбор за вами, что использовать Энергетику под колпаком (Эгрегор) или естественные излучения света?

Повышение частотного поля, как уже говорилось, связано с циклическими изменениями в космическом порядке движения нашей Галактики в своем вращении. И так же как день и ночь в нашем понимании. Существует древние тексты, говорящие об этих самых изменениях. Эти тексты описывают времена, когда на Земле существовала космическая система мерностей и названия созвездий соответствовали определенным богам и стихиям. Собственно был Единый Бог, а все остальные упоминания о множестве богов – есть не что иное, как проявление его ипостасей или качеств. Так было проще и определенной в общении с природой, зная конкретно с чем, с какой формой энергии или стихии ты имеешь дело. А наши предки умели это делать в совершенстве. Этому есть многочисленные свидетельства, но это уже отдельный рассказ.

Сейчас же мы говорим о том, что космический цикл вращения, который мы с вами сейчас наблюдаем, то есть его начало – называется «ДЕНЬ СВАРОГА» И пришел он на смену темного времени для развития Земли – «НОЧИ СВАРОГА».

Чтобы было понятней Кто или что такое Сварог. «СВА» - это круг неба над головой, Это все звезды, созвездия и их излучения, это Солнце и Луна, Это все излучения, которые дают нам жизнь. Слово «РОГ»- означает Могущество, Власть, Торжество.

СВАРОГ - дословно переводится как, Торжество Неба. Все, что мы узнали за последнее время про излучения, меняющие наше пространство, все тайные знания, которые начинают открываться, рассказывая и объясняя то, что происходит и что нас ожидает в будущем, как раз и объясняет смысл названия цикла времени - «День Сварога», когда тайное станет явными и нам откроется то, что хранилось многие тысячелетия в забвении.

В забвении хранились знания о наших Богах и их названия. Род, Ра, Сварог, Лада, Хорс, Велес, нет необходимости их все перечислять. Но каждое из перечисленных буквосочетаний является не чем иным, как звуковой мантрой естественного излучения, без которого наша с вами

жизнь не возможна. Все эти энергии-излучения постоянно находятся в видимой части северного полушария неба. Со временем их настоящие названия были заменены другими, но так же являются правдивыми, так как отражают одну из форм или ликов древне славянских богов, а именно ликов животных. Впоследствии они приобрели названия Зодиакальные созвездия.

Что же дает упоминание Бога самому человеку? В религиях, молясь и обращаясь к Единому Богу человек произнося частотный рад звуковых фраз (молитву), производит настройку на частоту излучения «Божественной энергии Света».

В КЭ оператор, произнося мантру (имя одного их богов) делает примерно то же самое. Воспроизводя частоту (имя) мантрой, он акустико-волновым резонансом активирует подачу необходимого излучения в заданную область ауры человека.

А вот сейчас мы поговорим о самих мантрах (частотах) которые соответствуют в данный момент настройке нашей энергосистеме и тех мантрах (частотах) Буддийского блока, которые ушли из нашего поля.

Буддийский блок это те же частоты-излучения, нашего пространства, но с той лишь разницей, что с повышением частот внешнего поля, организм и вся энергетическая система человека, прошла преобразование и прежние мантры, такие как Фарун-Будда, Фираст, Шаон, Святой Будда, Святой Мухаммед, Святой Иисус, Святой Моисей, Краон, Джилиус, Курф, Ниналис, Раун, Ранул, Сурий - Санлай, Фарун, Синрах и Синлах, Урал, Зевс – к сожалению не могут в прежней форме резонировать с органами тела, так как сами органы повысили частоту настройки своей энергосистемы по Внешнему полю.

За последний год нам удалось создать базу теоретических знаний в Целительстве, на основе научных открытий в области микробиологии, биохимии, физики, медицины, аэродинамике и многих других направлений. Удалось создать совершенно новый более мощный, теоретически выверенный и практически проверенный метод воздействия спектром поляризованного света на биологию человека, систему - БЛОК ПЕРУНА.

Результаты : небывало маленький срок для развития положительной динамики., сложные случаи заболеваний, и практически полное выздоровление.

На основе применения Нового Лечебного блока частот Перуна сформировалось первое научное направление – НКЭ, это знания в

области целительской деятельности и практическим применением частот Блока Перуна, Теоретическую основу этого направления составляют базовые знания по физике и микробиологии. Работа «Дети Света» стала завершающим этапом формирования направления - ЦЕЛИТЕЛЬСТВО.

Несколько слов о традиционных вопросах, задаваемых в школе, по теме история Космоэнергетики.

Еще раз о частоте.

Что такое частота в космоэнергетике, или, как многие ее называют по старинке – канал. Канал это неверное название, потому, что само учение КЭ основано на применение космических полевых структур или излучений Космоса. Во всем цивилизованном мире излучения называются частотой, но не каналом. В любых других учениях и практиках где в основе берут не естественные излучения космоса, а искусственно построенные мыслеобразы, либо использованы именно «каналы связи с...», подобные построения могут называться как угодно. И только сам человек, который создает такие каналы связи может знать, что это за связь и с кем. Либо не знает, что еще хуже. Таким направлениям и школам в виду своей деятельности приходится обучать своих слушателей методикам с использованием подобных «каналов связи».

А это равносильно тому, что вести овец на закланье.

И пока человек не сведущий разберется, с чем имеет дело - много воды утечет. Даже в самой КЭ, а она считается очень прогрессивным направлением, многие школы не хотят признать происходящих изменений или, что еще преступней - делают вид. В любом случае отвечать за это придется.

В Космоэнергетике, и в этом ее главное отличие от остальных методик, построение мыслеобразов, формируются не сами по себе, а на излучениях базового блока. Частоты этого блока являются аналогами естественного излучения космических частот. Следующий частотный блок в КЭ называется Магическим блоком и состоит главным образом из мыслеобразов-частот, именно частот, а не каналов, потому, что каждая частота Магического блока в основании своем имеет частоту Лечебного (естественных излучений Космоса). Следующий блок Магистровский – завершающий блок частот, так же строиться только на естественных частотах – излучениях.

Все бы так и было. Если бы не частотный сдвиг, который заменил, собственно буддийские излучения на Эгрегорные, и в блоках Магического

и Магистровского тоже произошел сбой. Что же там осталось- только одна мыслеформа – надстройка. Любая частота Магического и Магистровского блока – это мыслеформа основанная на излучении: раньше - АБСОЛЮТА, теперь - ЭГРЕГОРА.

Мыслеформа, построенная на энергии мыслеформы. Что это? Это никак не может быть спиралью РАЗВИТИЯ. Скорее это все напоминает заколдованный круг. А люди следуя по этому кругу, думают, что идут дорогой развития, Откуда, скажите здесь взяться – Ясновидению или Яснознанию, которому учат в школах, применяющих круг буддийских частот?

Если в их практиках нет даже намек на энергию НООСФЕРЫ, Информационных потоков - стимулов развития человека.

Я знаю немало школ, с рекламой – «ОТКРЫВАЕМ ЯСНОВИДЕНИЕ»

«Открытие Ясновидения и Яснознания», то есть, процесс обучения этим навыкам в таких школах, происходит без участия информационной энергетики НООСФЕРЫ.....

Вот такой парадокс!

А задумывалась КЭ – именно для саморазвития человечества, для того, чтобы, в процессе обучения, росла и крепла связь с Абсолютом, с его божественной энергией, которая так необходима человеку, в его развитии именно по СПИРАЛИ.... А не по кругу.

Почему ни одна другая практика не может сравниться по эффективности своего воздействия и, кроме того, по безопасности применения методик с КЭ? В самом Учении заложен закон Космоса о соответствии. Учителя КЭ, всегда предупреждают начинающих космоэнергетов, об обратной связи - едином законе Мироздания. Нарушивший этот закон получает по заслугам.

Выполняющий условия обучения и работы – всегда добиваются великолепных результатов, в любом из направлений КЭ, будь то начальный этап – целительство.

Далее идут духовные, философские практики Воина, и поняв смысл и глубину этого Учения, есть возможность взойти на ступень Мудреца – Учителя, и способного передавать эти бесценные знания другим.

В планах нашей «Школы» мы рассматриваем развитие двух

следующих направлений – Философско-Творческое, в котором мы будем учиться работать с энергиями на уровне мыслеобразов, познавая многогранность Мира и становясь «Воином Света». Заключительным направлением в Школе станет обучение в высшей школе « Знаний ВОЛХВА».

Вот, вкратце отчет о проделанной работе за этот год и планах на будущее.

До окончательного подведения итогов остается несколько дней, а дальше плодотворная и интересная работа, много встреч и обсуждений тем общих, волнующих каждого: Что принесет нам следующий год, после завершения формирования и настроек новой 11-чакровой энергетической системы. Какими станем мы с вами в будущем?

Надеюсь, что лучше.....

С уважением Ольга Большакова

29 декабря 2008 года

Поздравляю всех с праздником - Днем Космоэнергетики - 22 февраля.

Это замечательно, что накануне юбилея у нас появилась еще одна виртуальная площадка- *Форум «Космоэнергетика Рассвет Сварога» <http://cosmoforum.ucoz.ru/>*, на котором мы можем общаться и делиться своими мыслями о том, что нас волнует и что по нашему мнению является значимым в жизни. Доступ на форум открыт для всех желающих и интересующихся Космоэнергетикой, ее возможностями и правилами. Форум наш объединяет людей однажды встретившихся по причине увлечения, которое стало нашей жизнью.

Кого то, мы знаем давно и часто общаемся, кто то - только вошел в наш союз.

На страницах Мой Мир mail.ru http://my.mail.ru/community/cosmo_svarog молодыми энтузиастами, недавно создано *Сообщество Научной Космоэнергетики Рассвета Сварога.*

Космоэнергетика крепнет и развивается приобретая новое направление

- настоящих знаний, теоретической основы и доказательности своего существования. И все это происходит не только по причине статистики успешных результатов, благодаря целительским практикам.

Резко идут на подъем возможности учеников, из уровень знаний, скачки в развитии, способности заложенные в каждом.

Я часто задаю себе вопрос, который слышу от многих.

Что для тебя - космоэнергетика?

Бывала на других форумах и выдела сообщения с таким же вопросом. В основном это были вопросы с подоплекой. Все дело в том, что человек хочет получить от занятий КЭ.

КЭ - это Учение, и как любое учение - учит БЫТЬ! Всевозможные Древнейшие практики и Учения открывали прежде всего смысл жизни и направление пути, по которому следовало идти человеку. Не просто жить, а следовать.

Человек с рождения хочет познать мир. Сначала мир детства, с первыми шишками, затем мир юности и ответственности за свои поступки. Взрослея и набираясь опыта мы вступаем в мир взрослого человека с обязанностями и заботой о подрастающих детях.

Беда тому, кто почувствовал что знает все. Если тяга к познанию иссякла и человек перестает интересоваться тем, что с детства будоражило ум и фантазию. А с течением времени отошло на второй план под множеством других забот. Многие из нас просто смирились с тем, что не могут разгадать тайну МИРА, и зачем мы живем?

И только в минуты горя или радости, когда бег времени останавливается на время и обнажает вопросы, оставшиеся без ответов, и мы начинаем думать о смысле своего существования.

Удача, если беда научит нас правильно расценивать ее причину. Это еще одна вершина на пути уроков, из которых состоит наша жизнь.

Космоэнергетика же для меня - стала учебником, по которому я осваиваю науку ЖИТЬ и БЫТЬ.

И если по незнанию своему кто то расценивает ее как метод волнового воздействия и кроме целительских практик не видит, что она является ключом к миру Тайн Жизни, и застревает не дойдя и четверти пути - тот не сможет понять, что такое Космоэнергетика.

Человек начинает жить только тогда, когда в нем просыпается жажда творчества, когда он начинает постепенно реализовывать накопленный опыт и знания, полученные в пути.

Некоторые могут возразить. А как же наше служение людям? Ведь исцеляя, мы делаем людей счастливыми и здоровыми. Не спорю, Да! Вы даете людям и надежду, и радость, и освобождение, но это ваша работа и приобретение опыта врачевания. Это огромная удача, если работа приносит еще и радость. Но все же она остается работой.

Космоэнергетика дает возможность любому человеку научиться врачевать себя, и помогать своим близким. Но на самом деле это только одна из ее функций. Каждый космоэнергет в обязательном порядке справится с любой болезнью и тела и души, но это не главная его цель. Основной задачей учения является возможность открыть самому человеку тайники своей Души и возродить в себе дремлющие способности к творчеству. Только тогда он начинает понимать, для чего живет и становится подобным и равным Творцу.

Накануне дня нашего общего Праздника - Дня Космоэнергетики, хочу пожелать вам не останавливаться на пути развития. Не упускайте возможность, не бойтесь трудностей и не сворачивайте с дороги. Самое главное и удивительное еще впереди.

Успехов вам, счастья и радости новых открытий.

Большакова Ольга

РАЗВИТИЕ ВНУТРЕННЕГО ВИДЕНИЯ, МЕТОДИКИ НКЭ

Почему Научная Космоэнергетика Рассвета Сварога (НКЭ)- является самым прогрессивным и действенным методом развития и оздоровления Человека? Я не случайно поставила здоровье на второй план. Именно от степени осознания человека мира в котором он живет и его задачи в этой жизни зависит физическое здоровье самого человека. Разгадав эту загадку человек-разумный, входит в совершенно другой уровень жизни. Меняется его жизнь, меняются и законы по которым он живет.

Такое развитие самосознания и совершенствования многие века давали разные Учения, но более совершенным и многогранным, понятным и доступным для любого человека, не зависимо от возраста является все же НКЭ. Древние методики оздоровления, расшифрованные мной, в 2007 году,

на базе знаний, полученных в результате исследований воздействия частот Солнечного спектра и Космоса, дали возможность собрать достаточный материал, для того чтобы теоретически описать принцип управления спектром частот излучений, и действия их на организм человека.

Эти данные вошли в описание теоретической основы Научной Космоэнергетики.

В результате изучения научных трудов в области Микробиологии, квантовой физики (в частности изучая законы гравитации) удалось выявить из каких частиц свободных электронов пространства или солнечного ветра основывается молекулы материальных структур, а на каких строиться вся энергетика Разума, то есть мыслительный процесс в организме человека.

Все эти открытия дали мне возможность детально изучить процесс волнового действия частот, как с помощью контактного воздействия излучателями человеческого поля, которыми являются руки, так и с помощью мысли - инструментом Души, через импульсы мозга человека. Это очень интересная тема, входящая в обязательную программу Обучения, которую ведет наша школа НКЭ, готовя специалистов в областях не только целительства, но и преподавательский состав, пока единственной школы, данного направления.

Недавно созданная Интернет-Школа, занятия которой проходят в виртуальном режиме, ученики получают необходимые знания и общаются на портале в режиме реального времени. С принципами современных nano технологий, которые, собственно и являются основой любого энергоинформационного воздействия, мы и знакомимся обучаясь в нашей школе. Узнаем, развиваемся, открываем новые горизонты Сознания. Но такое стремительное развитие обуславливает непереносимое соответствие Законам Нравственности и Созидания - это единые законы Всех Жизней Вселенной, не зависимо от материальной принадлежности. Тайны Космоса и его бытия открываются только при соблюдении этих Законов. Не зависимо от того, какую форму или материальную оболочку ты имеешь - простейший организм биологический жизни, планетарная структура с собственной биосферой, или Человек с функцией Разума.

Все эти жизненные структуры обязаны жить по единым Законам развития. И если в какой либо из них развитие имеет сбой, в силу внешних, либо внутренних факторов, то любая организованная жизненная структура вновь восстанавливает собственные функции. Человек более сложная система собственного Жизне-Творения, и порой именно сам является своим разрушителем, не видя, и не понимая по каким законам вокруг него происходит Жизнь. Вычленив из окружающего Мира часть биологической

цепочки существования всего живого - «сильный поедает слабого» и, трактуя этот процесс отбора и пищевой цепочки - не только не верно, а еще и преступно, человек преступил допустимую грань эволюционного развития, с результатами которого, нам с вами придется сталкиваться еще долгое время.

Повышение частоты внешнего поля, безусловно даст надежду, на качественный скачок Духовности нашего общества. Процесс повышения частотного поля - открывает дверь в четвертое измерение – 16-ричной системой биологических ритмов, которыми пользовались наши предки Древние арии. Сама система пришла к ним с Времен Существования Гиперборейских Учений о Мире. До наших дней эти знания дошли в виде Даарийского Круголета Числобога, в Виде календаря энергетических циклов - времен года.

«Годовое КОЛО» - разбито на 16 секторов - каждый из которых подчинен определенному циклу времени и духу Природы - (Богу) - и соответствующему Созвездию в секторе Небесной сферы - Древности.

Было время, когда Небесный Круг - СВАР был открыт и включал 16 созвездий - воздействующих на всю систему человеческого организма и Души в особенности. То было время Дна Сварога, когда Земля находилась в соответствующей точке Вселенских параметров (полный цикл более 25000 лет).

Сейчас после долгих лет войн, жестокости, злобы и безнравственности(а так же соответствующих излучений Созвездий в составе 12 Зодиакальных Знаков) - всех атрибутов «Ночи Сварога», мы вновь приближаемся к точке апогея. Вновь становятся доступными, в процессе Галактического перемещения Светил и планет, Космические излучения, которые и составляют эту четвертую часть ритма 16.

Прошли эти долгие годы Железного века - Кали-Юги или Ночи Сварога, и мы наконец получаем возможность опять жить полноценной жизнью, восстановив в Памяти и сознании настоящие ценности Жизни и Души.

Именно этот 4 сектор в Годовом КОЛО - эти недостающие высокочастотные космические излучения, меняют параметры Внешнего поля Земли и открывают четвертое измерение - Наше Сознание. Конечно все произойдет не в одночасье. Процесс идет и все уже постепенно открывается, и мы ощущаем эти изменения, как лучи рассвета, после долгой ночи.

Наши люди не готовы к переменам, многие не задумываются о жизни и ее цели. Запутавшись в подмене ценностей смысла жизни, наработав таким образом ком проблем, и не имея возможности распутать

и выйти из них совершенно потеряв всякую надежду на то что справятся сами, начинают искать посредников и предприимчивых людей, которые за определенное вознаграждение решат их проблемы.

К сожалению проблемы которые подлежат ликвидации и ждут решения, это не бытовые неувязки материального плана, это так называемые «Кармические узлы». И решить их может только сам человек. Никакие снятия «привязок», «порч» и прочих энергетических внедрений не ликвидировать чужому человеку, даже самой высокой Магической квалификации. Это как в медицине, есть врач - хирург(специалист по телу) и есть психиатр или психолог (здесь уже работа с личностью и Душой по большому счету).

Так и в таинственной сфере Магии и Целительства. Хороший целитель может убрать опухоль с физического плана, либо очистить ауру-поле пациента от негативного воздействия, но причину возникновения этого заболевания надо искать глубоко в недрах Души - в наработках поведения, склада характера и оценки своих поступков. Но с этой проблемой обязан справиться только сам Человек, и помочь ему в этом может хороший специалист Волшебник, Маг. Какими же способностями обязан обладать этот врач? Если это действительно Маг-Волшебник, или проще сказать психолог высокой квалификации, обладающий редкими знаниями в областях всех Наук современности и Древности, то он обязательно поможет, только помощь эта будет заключаться не в таинственных ритуалах со свечами и заговорами и в объяснении причин, возникновения проблемы, со здоровьем, в жизни, в судьбе. Раньше такие люди назывались Мудрецами, Волхвами, Старцами. Служение их состояло в ВРА-ЗУМлении или объяснении причин, произошедшего несчастья, предсказании и последствиях тех или иных действий и поступков, через СЛОВО, а не посредством ритуалов. Когда нечего сказать начинают расставлять свечи и всякие игрушки. Часто мудрецы пользовались известной формой вразумления - сказкой, притчей или басней (вспомните Эзопа). Поняв самостоятельно смысл этой басни, человек получал неоценимый опыт самостоятельно рассуждения, а в последствии и зачатков анализа своим действиям событиям и тем самым, развивал в себе сенсорные способности и необходимую связь с подсознанием.

Связь эта еще называется интуицией, которой мы порой не доверяем, и в последствии очень сожалеем об этом. Есть удивительный опыт, или вернее способ работы с подсознанием через образ.

Вспомните ощущение счастья и радости, разливающиеся по телу, когда мы видим восхитительные картины красивых пейзажей. Или восторг от приятной неожиданности. Или же обратные реакции испуга, когда

еще не понятна причина его. Есть еще одно ощущение возбужденного состояния нервозности, когда не думаешь о причине, а состояние остается и ничем его не убрать - состояние принятия важного решения, выбора.

О сопутствующих ощущениях депрессии, и говорить не нужно. И все это реакция на работу подсознания и Души.

Выделим в этой работе главное. Это положительные и отрицательные эмоции. В мозге человека хранится несметное количество разнообразной информации, по отделам. Есть основное хранилище, есть отдел трансформации и подбора форм-матриц, есть приемный пункт новой, свежей неотреботанной инфы. Так вот информация, поступающая через органы слуха или зрения или при помощи сенсорных способностей (внутреннего зрения - интуиции) поступает в соответствующие отделы хранилища, проходит совместимость на имеющиеся матрицы и по связи обратной поступает в соответствующие отделы человеческого организма, и наступает реакция, на увиденное, либо на услышанное. Вспомните, бывали моменты, когда вы еще не слышите слов собеседника, а уже знаете, о чем он скажет. Это реакция интуитивного внутреннего видения. Влияние образов на подсознание, а затем на физику человека известно с Древности. Мы часто обустроиваем свой быт, разными милыми сердцу безделушками, которые включают процесс стимуляции определенных матриц информации - результат приятные воспоминания, и необходимое мозгу расслабление и состояние равновесия. Либо наоборот, посредством стимуляции через те же органы слуха или зрения увеличить выработку гормонов - возбуждения. Примеров работы образов и их связи с состоянием человека через мозг достаточно. Все процессы, описанные выше, происходят посредством участия энергоинформационных потоков в энергополе человека и воздействуют на физику тела через лимфатическую систему посредством нейронных связей.

Теперь вернемся к тому каким образом человек считывая информацию с подсознания принципом автоматического рисунка создает образное письмо, в котором содержится информация различного свойства и характера. Здесь задействуется напрямую связь подсознание – образ - письмо. В таких работах, можно, как в книге читать прошлое, настоящее и будущее, если замысел написания работы, основан мастером, именно в таком ключе.

Есть информационные полотна которые оказывают сильное позитивное, либо негативное влияние на человека, изменяя его поле и соответственно судьбу.

К сожалению не сами шедевры Мировых мастеров а энергетика, вокруг этих работ играла в судьбах людей роковую роль. Об этом говорят

трагические истории картин и их владельцев. Но есть и такие работы, где тайна изначально была заложена в энергетике написанных образов, и действительно имела таинственное воздействие. Свидетельством тому есть известные Иконы Старых Мастеров иконописи, которые обладают чудодейственными качествами исцеления и исполнения желаний.

Но, не будем отбирать хлеб у искусствоведов. Отметим только одно качество, не каждая икона и картину приобретала силу, и зависело это только от мастерства живописца. И сила здесь в энергетике внутреннего мира исполнителя, его мыслей, переживаний в момент написания полотна, а не, так следствие так называемой «намоленности образа».

Несомненно, энергетическая субстанция, возникающая в процессе мыслей и действий огромного количества людей в процессе исполнения религиозных обрядов - играет роль, и «очевидцы» передают из уст в уста о необыкновенных случаях, связанных, с изображениями Святых. Но это уже совершенно другой разговор, и такая энергетическая субстанция носит название Религиозный Эгрегор, например - Православия, Мусульманства, Буддизма и даже Патриотизма и многие другие.

Но вернемся к образам, например к современному способу создания информационно энергетических образов - фотографии. И здесь вклад мастера сразу очевиден. Ракурс, композиция, выбор момента, и конечный финал - создание образа. Есть фотографии, приковывающие взгляд, в них заложен глубокий смысл, они несут множественную информацию о событии или человеке, например - портрет. По фотографии, можно узнать, жив ли человек, что с ним в данный момент происходит. Этому учатся и мастера достигают в области диагностики по фотографии больших результатов.

В нашей школе, мы обучаем развитию внутреннего видения именно через наработку образного мышления. Есть соответствующие упражнения, эти методики принадлежат нашей Школе НКЭ (и более нигде не применяются).

Эти методики позволяют ученику научиться получать информацию из Ноосферы, о будущем прошлом и настоящем. Получать ответ на любой вопрос, влиять на события жизни и, многое другое.

Добиться результатов может каждый, необходимо только выполнять два условия. Первое - трудолюбие в обучении, и второе - соблюдение Законов Космоса - Развитие и Созидание.

С уважением Ольга Большакова

Оглавление.

Введение	4
Законы жизни Вселенной и человека.	14
БЛОК ПЕРУНА – Энергия Света, дающая нам жизнь.	23
Энергетическое строение человека.	26
Научная Космо Энергетика.	33
Методики начальной КЭ в целительстве.	38
ЛЕЧЕБНЫЙ БЛОК ПЕРУНА.	39
Система сброса негативной энергии при работе частотами.	42
Техники работы с частотами	50
<i>Изменения, произошедшие в энергетике человека.</i>	53
Проведение сеанса	55
Проведение сеанса происходит по схеме.	58
Как работать частотой.	62
Система защиты.	63
Целительство.	65
Система работы по органам.	66
Лечебные свойства Частот Блока Перуна.	82
Заключение.	88
<i>Приложение 1</i>	89
<i>Приложение 2</i>	122

Научная Космо Энергетика.

Данное методическое пособие поможет Вам в работе с космическими частотами Блока Перуна. При помощи новейших энерго - информационных технологий - НКЭ, Вы можете воздействуя частотой на больной орган человека, восстановить действительную (здоровую) частоту настройки этого органа. Лечебный высокочастотный Блока Перуна, настроен на весь частотный спектр энергетического поля человека. Данный метод НКЭ, помогает справиться не только с физическими недугами, но является очень результативным при проблемах с психическими и душевными расстройствами.

Содержание:

Введение

Законы жизни Вселенной и человека.

БЛОК ПЕРУНА – Энергия Света, дающая нам жизнь.

Энергетическое строение человека.

Научная Космо Энергетика.

Методики начальной КЭ в целительстве.

Лечебный блок Перуна.

Система сброса негативной энергии при работе частотами.

Техники работы с частотами

Изменения, произошедшие в энергетике человека.

Проведение сеанса

Проведение сеанса происходит по схеме.

Как работать частотой.

Система защиты.

Целительство.

Система работы по органам.

Лечебные свойства Частот Блока Перуна.

Заклучение.

Приложение 1

Приложение 2

Школа Научной КосмоЭнергетики
Академика О.П. Большаковой

Новейшие Энерго-информационные технологии