

А. Ровинский Н. Ровинская

ПРАКТИЧЕСКАЯ ЭНИОЛОГИЯ

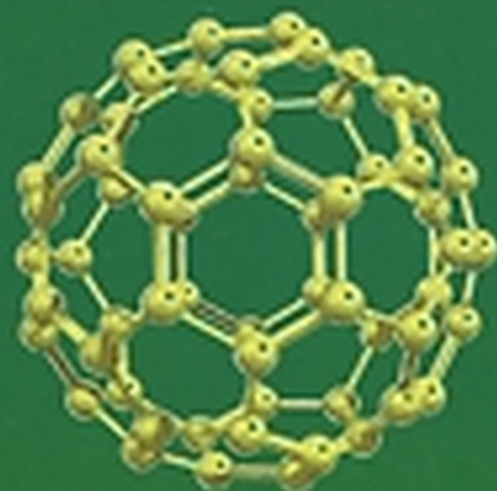

диагностика и коррекция
энергоинформационных
нарушений

OZON.RU

Духовно-оздоровительный центр
«Белая зебра»



А.В. Ровинский, Н.Н. Ровинская

ПРАКТИЧЕСКАЯ ЭНИОЛОГИЯ

*Диагностика и коррекция
энергоинформационных нарушений*

Москва



Амрита-Русь

2011

УДК 130.3
ББК 86.42
Р58

Ровинский А.В., Ровинская Н.Н.

Р58 Практическая эниология. Диагностика и коррекция энергоинформационных нарушений / А.В. Ровинский, Н.Н. Ровинская. — М. : Амрита, 2011. — 240 с.

ISBN 978-5-413-00296-4

Эниология возникла в ответ на некоторые вопросы, не разрешимые с позиций ортодоксальной науки, и представляет собой дисциплину, находящуюся между мистицизмом и классическими отраслями знаний. Появившаяся в нашей стране на рубеже XX и XXI веков новая наука была названа по первым буквам слов «энергия», «информация». Это наука о процессах энергоинформационного обмена во Вселенной, описывающая мироздание как единый живой организм, в основе которого лежит обмен информацией и энергией.

В частности, внутри системы, называемой человеком, протекают сложнейшие энергоинформационные процессы, многочисленные устройства этой системы взаимодействуют друг с другом, а также с окружающей средой. В случае искажения, или деформации, энергоинформационных (эниологических) структур человека происходят нежелательные события, потеря жизненной энергии, возникают болезни, неадекватные психические состояния.

Авторы подробно рассматривают различные виды эниологических нарушений, которые являются причинами появления заболеваний, а также проблем в личной жизни и в карьере. На основе многолетнего практического опыта авторы убедились, что работа, связанная с избавлением клиентов от эниологических нарушений, буквально «творит чудеса». Уходят заболевания, разрешаются конфликты, налаживается личная жизнь, увеличиваются доходы, исполняются прочие желания.

Книга предназначена для всех, кого интересуют новейшие знания по природе человека и по техникам духовного и физического оздоровления.

ISBN 978-5-413-00296-4

© Ровинский А.В.,
Ровинская Н.Н., 2010
© Оформление.
ООО «Амрита», 2011

ПРАКТИЧНЫЙ ВЗГЛЯД НА ПРАКТИЧЕСКУЮ ЭНИОЛОГИЮ

Для чего нам нужны духовные знания?

Понятие духовности вообще и духовных знаний в частности, в первую очередь, прочно ассоциируется с религией. Давайте попробуем разобраться: что такое религия и для чего она нужна?

Вряд ли, даже при самом тщательном и ответственном подходе к задаче определения феномена Веры, кому бы то ни было удастся исчерпывающе ответить на этот вопрос.

Изучая различную литературу, посвященную вопросам религиоведения, мы можем многое узнать по этому вопросу. Обратимся к одному из самых доступных и в то же время одному из самых авторитетных источников, а именно к Википедии — свободной электронной энциклопедии.

Там говорится о том, что религия выполняет следующие основные функции:

- 1. Мировоззренческая: религия, по утверждениям верующих, наполняет их жизнь неким особым значением и смыслом.*
- 2. Психотерапевтическая: с определенных позиций религия объясняет человеку ограниченность его возможностей влиять на свое окружение, как природное, так и социальное. Религия примиряет человека с мыслью о его частичной зависимости от природных и социальных катаклизмов, уменьшает фрустрацию от ощущения собственного бессилия, переживания личных неудач, обид и тяжести бытия, а самое главное — пытается уменьшить страх смерти.*
- 3. Коммуникативная: она обеспечивает общение как «по горизонтали» — общение верующих между собой, так*

и «по вертикали» — общение с Богами, другими сущностями Тонкого Мира, никогда не имевшими воплощения в человеческом теле. Это ангелы, архангелы, демоны, другие внетелесные существа. Кроме того, это общение с духами умерших людей. Причем, говоря об общении с духами умерших людей, мы понимаем, что верующие пытаются общаться не только с обычными обывателями, которые ничем не выделялись при жизни. Они пытаются достучаться до Великих Учителей, Святых, которых, по религиозным канонам, можно использовать в роли посредников, ходатаев, заступников перед Небесной Иерархией.

4. Регулятивная: внушение индивиду определенных ценностных установок и морально-нравственных норм, которые вырабатываются в каждой религиозной традиции и выступают своеобразной программой поведения людей. Эта роль необходима, потому что только страх неотвратимости наказания может заставить примитивное сознание соблюдать нормы, необходимые для самосохранения социума.
5. Объединительная: она позволяет людям осознавать себя как единую религиозную общность, скрепленную общими ценностями и целями, дает человеку возможность самоопределиться в общественной системе, в которой культивируются такие же взгляды, ценности и верования. А кроме того, это осознание цементирует группу по религиозному признаку, помогает противостоять внешней угрозе.
6. Политическая: лидеры различных общностей и государств используют религию как аргумент для оправдания своих действий, сплочения, либо разделения людей по религиозной принадлежности в политических целях.
7. Культурная: религия содействует распространению присущих ей атрибутов, использованию их вне узких задач богослужения и передачи себя самой в рамках своего учения. Это касается письменности, иконописи, живописи, музыки, этикета, морали, философии, архитектуры и т.п.

Однако, читая о функциях религии по версии авторов статьи из Википедии, стоит обратить внимание на один любопытный факт. С их точки зрения, религия используется либо «сверху вниз» — для того чтобы примирить человека с волей рока, объяснить ему необходимость и целесообразность соблюдения законов и правил, установленных как небесными, так и земными владыками, либо «по горизонтали» — для того чтобы прописать морально-нравственные нормы взаимоотношений между людьми.

Но если, хотя бы самым поверхностным образом, попытаться вникнуть в суть эзотерических¹ учений, которые представляют собой как бы внутреннюю, скрытую от не обремененного духовными знаниями обывателя сторону религий, можно увидеть немало интересного. Из знакомства с эзотерическими источниками становится очевидно, что эти знания используются также и «снизу вверх». Они позволяют, изучив определенные закономерности причинно-следственных связей окружающего нас Мира, использовать определенные приемы, которые обобщенно можно назвать «практиками», для того чтобы силой своего намерения изменять некоторые процессы в этом Мире. Влияние человека на окружающий Мир невелико. Человек, особенно в одиночку, не в силах влиять на глобальные процессы в окружающем его Мире, но, тем не менее, это влияние достаточно заметно на уровне судьбы отдельного индивида.

В отличие от общерелигиозных, эзотерические практики предлагают человеку конкретные методы самопознания и самозменения — как с практическими целями, для более успешного функционирования в материальном Мире, так и с целью оптимизации, совершенствования и ускорения развития всех ипостасей своего Духа². Раньше базой, исходными условиями для таких изменений являлись исключительно определенные состояния сознания.

¹ *Эзотерика* — тайная, «внутренняя» сторона многих религиозных учений, скрытая от непосвященных. Также познание человеком самого себя и таинств окружающего мира.

² *Дух* — здесь: бессмертная составляющая человеческого существа, переходящая из воплощения в воплощение.

Что это за состояния, как они возникают и для чего вызываются искусственно?

Не секрет, что потенциальные возможности человека значительно выше тех усредненных параметров, которые человек проявляет в повседневной жизни. Оказываясь в экстремальной ситуации, он не только становится значительно сильнее и выносливее. Обостряется интуиция, память, способность переносить стрессовые нагрузки, обусловленные как некомфортными природными условиями, так и антропогенными факторами. Явно проявляются другие способности, о которых их обладатель ранее и не подозревал.

Но для того, чтобы эти способности проявились, сознание должно пребывать в определенном состоянии, которое не характерно для комфорта и безопасности. Это состояние может возникнуть в результате концентрации всех внутренних ресурсов под влиянием внезапной опасности, длительного пребывания в условиях стресса, даже если этот стресс не связан с угрозой для жизни и здоровья. Оно может быть вызвано ограничением подвижности, сенсорным голодом, различными сочетаниями звуков, движений, вибраций, зрительных образов.

То есть для того, чтобы проявились необычные способности, человек должен быть поставлен в необычные условия, необычные ситуации, причем часто эти условия и ситуации весьма некомфортны и вызваны определенными обстоятельствами, не зависящими от воли человека.

Если задуматься, то основная практическая задача эзотерики сводится к тому, чтобы снабдить человека необходимыми знаниями и практическими навыками для того, чтобы он мог по своему намерению вызывать у себя ресурсные состояния¹. Эти ресурсные состояния, если их грамотно и последовательно использовать, существенно расширяют его возможности и позволяют выгодным для себя образом влиять на ситуации.

Здесь стоит выделить два аспекта, два направления использования этих состояний: магический и информационный.

¹ *Ресурсные состояния* — состояния, позволяющие быть эффективным в различных видах деятельности.

Суть магического аспекта состоит в том, что при овладении определенными технологиями (магическими ритуалами в широком понимании этого термина) существенно расширяются возможности влияния на событийный план. Это касается и тех событий, непосредственным участником которых человек не является. Причем влияние это может быть очень радикальным, хотя и не всегда экологичным, и действует в определенном направлении, оптимальном для исполнителя или заказчика. Кроме того, магический аспект не только включает в себя умение влиять на ситуации, но и дает необходимые сведения о том, что можно и нужно для этого делать, а что делать категорически не следует и почему.

Магический аспект дает силу, то есть он многократно увеличивает энергию человека, ставшего магом, а также учит его использовать другие нефизические источники энергии: энергии природных стихий, эгрегоров¹, Высших Сил и другие.

Информационный аспект состоит в том, что человек обретает возможность получать необходимую информацию, которая обычно людям недоступна. Недоступна эта информация не в силу того, что у людей не оформлен «допуск» на ее получение, а потому, что волею Высших Сил человек физически не имеет каналов для ее получения, либо эти каналы несовершенны. Просту говоря, те органы чувств, которыми мы располагаем, не предоставляют возможностей получения этой информации, не настроены на соответствующие каналы.

Речь идет о телепатических способностях, о яснознании, ясновидении, обо всех возможностях принятия, осознания, переработки и практического использования той информации, для получения которой недостаточно пяти известных органов чувств.

Следует понимать, что «Генеральный конструктор», проектируя Homo Sapiens, не случайно ограничил его информационные и энергетические возможности. Неподготовленный индивидуум, получив в свои лапы знания и силу, может нанести много вреда не только себе и другим людям, но и окружающему его миру, причем не только видимому и осязаемому миру, но и

¹ *Эгрегор* — энергоинформационное образование, сформированное схожими мыслеформами многих людей.

миру Тонкому, который незримым образом воздействует на мир материальный.

Для понимания того, как неподготовленный индивидуум может взаимодействовать с Миром, лучше всего подходит метафора обезьяны с гранатой.

Но по мере всестороннего и поступательного развития личности, к счастью, не только интеллект становится более изощренным. Параллельно с интеллектом растет осознанность, чувство гармонии, понимание того, что не всегда уместно достигать результата любой ценой. Иными словами, человек начинает понимать необходимость в соблюдении баланса личной выгоды вкупе с личной заинтересованностью с одной стороны и гармонии в сочетании с максимально возможной добротой с другой стороны. В процессе развития человек все больше приближается к тому состоянию, когда из множества решений выбирается то, что максимально учитывает и удовлетворяет интересы всех, кто вовлечен в процесс.

Но все же приходится признавать, что, продвигаясь путем овладения духовными знаниями и духовными технологиями, человек в конечном счете движим эгоистическими намерениями.

Он хочет быть сильнее — в первую очередь, сильнее своих недругов и недоброжелателей, хочет легче достигать целей, добиваться личного успеха во всех направлениях, завоевывать не только уважение, но и почет.

Иногда, как ни печально это признавать, индивид, движимый желаниями преуспеть в жизни, избирает духовный путь только потому, что, идя к цели традиционным путем, он заведомо проигрывает тем, у кого были лучше стартовые условия, и тем, кто меньше его обременен морально-нравственными ограничениями.

Но если человек все же избрал путь, включающий использование нетрадиционных средств, то он волей-неволей вынужден соблюдать правила игры, быть в гармонии со всем, что его окружает, в том числе и с другими людьми. Для того чтобы корректно использовать нетрадиционные средства для достижения различных целей, следует соблюдать определенные правила. Обобщенно можно сказать, что следование этим правилам пред-

ставляет собой соблюдение экологии Тонкого мира, законов, поддерживающих его равновесие. Со временем соблюдение этих правил становится столь привычным, что, с одной стороны, без их соблюдения человек себя уже не мыслит, а с другой — он вынужден им следовать ради своей же успешности.

И в результате получается, что человек, идя к своим целям, делает свою жизнь лучше, а практики¹, которые он использует на этом пути, делают лучше самого человека.

Магия — это просто!

Еще совсем недавно, если бы мы спросили десять случайных людей о том, что же такое магия, мы, скорее всего, услышали бы десять совершенно разных ответов. Если мы устроим опрос прямо на улице или в помещении, где нет подключенного к Сети компьютера, то и сейчас ответы будут столь же разноречивы.

Но народ теперь грамотный, и все чаще время для получения ответа на вопрос равно времени, необходимому для того, чтобы набрать несколько слов в любой из поисковых систем, а затем прочитать ответ. А пользоваться поисковыми системами вы наверняка умеете не хуже нас. И если мы спросим, к примеру, у Яндекса о том, что же такое магия, то Яндекс в первую очередь укажет нам на уже упомянутую выше универсальную «шпаргалку», имя которой — Википедия. Что же говорит Википедия по этому поводу? Википедия ссылается на определения этого феномена, данное теми, кого всегда принято было считать людьми, компетентными в этой области, сильными специалистами — магами.

Эти известные маги, о которых идет речь, на которых и ссылается энциклопедия, были людьми светскими, высокообразованными, а главное — не скрывавшими характера своих занятий и отчасти знаний в интересующей нас области. Эти люди написали множество работ по вопросу, о котором идет речь.

Итак, что же такое магия с точки зрения компетентных специалистов?

¹ *Практика* — любая целенаправленная деятельность. В более узком понимании — комплекс упражнений и приемов, направленных на развитие тех или иных способностей.

Папюс (Жерар Анкосс) говорил, что магия — это применение динамизированной человеческой воли к быстрому развитию сил природы.

Алистер Кроули определял этот термин как науку и искусство вызывать изменение, совершающееся в соответствии с волей.

Карлос Кастанеда использовал термин «магия» для описания способа реализации возможностей человека, касающихся природы восприятия.

Автор последнего определения (*Кастанеда*) понимает магию исключительно как способ познавать мир с помощью опыта, недоступного в обычном состоянии сознания, но не для изменения окружающего мира.

Однако исходя из определений, данных другими известными мэтрами в интересующей нас области можно сделать вывод, что магия — это набор средств, инструментарий, применяемый для того, чтобы силой собственного намерения изменять ход событий, ускорять его, а также получать информацию, необходимую для этих изменений.

Мы можем наблюдать совершаемый обряд, видеть человека в измененном состоянии сознания, знать цель, с которой совершается действие, и через некоторое время, если все прошло нормально, видеть его результат. Но механизм действия магии в настоящее время необъясним, хотя в последнее время наблюдаются частичные и пока еще весьма робкие подвижки в попытках объяснить механизмы действия магии.

По крайней мере определенные духовные знания, которые были раньше тайной за семью печатями и которые передавались от посвященного к посвященному, в основном внутри семейных кланов, становятся предметом изучения и обучения.

Раньше различного рода белые и черные маги, ведуньи, жрецы, ясновидящие, предсказатели, целители довольно рано обнаруживали свою необычность, свое отличие от других людей и свою силу. Они, конечно же, обучались у наставников, но наставники в основном могли передать им свои знания, но не свою силу. По большей части эти люди сами, за счет собственных способностей и собственных ресурсов постигали свое магическое ремесло. Они в значительной степени сами обретали знания и

опыт, которые помогали им совершенствоваться самим и использовать свой дар для помощи людям или во вред им — в зависимости от того, какие задачи перед ними стояли.

В настоящее время эта ситуация в корне меняется! Сейчас практически единственными условиями овладения техниками, которые помогают достижению целей магическими средствами, являются только искреннее желание, настойчивость, последовательность и отсутствие сомнений. Кроме того, нужен Учитель, способный передать, инициировать эти новые возможности, подсказать, что и как следует делать, чтобы совершать как можно меньше ошибок, увы, почти неизбежных при овладении новым делом.

Итак, призвать в помощь неочевидные силы и средства для достижения очевидных целей не столь уж трудно. Вопрос в том, что это необходимо делать, во-первых, эффективно, а во-вторых, экологично. Эффективность в данном случае подразумевает то, что цель должна быть достигнута в разумное время и не чрезмерными усилиями, а экологичность — минимальные издержки, побочные эффекты в связи с достижением цели, а лучше их полное отсутствие.

Неэкологичное достижение цели магическим путем можно пояснить на ряде примеров.

Есть притча про некоего средневекового купца, торговые дела которого шли не слишком хорошо, и в стремлении разбогатеть он обратился к колдуну, проживавшему в его городе. Колдун обещал ему помочь и сдержал свое обещание. Буквально на следующий день купец получил известие о том, что утонул вместе со всем экипажем корабль, на котором вез товар его единственный сын, и он получил страховое возмещение, превышающее стоимость товара.

Эту притчу рассказывают по-разному, но смысл ее всегда заключается в том, что купец получил желаемое ценой жизни своего сына.

Другой, довольно часто встречающийся пример неэкологичного достижения цели позаимствован отнюдь не из притч. Это явление нередко встречается в жизни. Часто молодая женщина хочет любой ценой выйти замуж и обращается к специалисту, который за умеренную плату берется ей помочь. В результа-

те этих действий она вскоре встречает влюбленного в нее мужчину, который делает ей предложение, и женщина это предложение поспешно принимает. А дальше, увы, начинается жизнь с нелюбимым. В результате ей становится еще хуже, чем было до замужества. Не говоря уже о том, что страдает ее муж, а часто и дети, которые успели родиться в этом браке.

И наконец, еще один печальный пример: настрадавшаяся от пьянства мужа женщина с помощью бабки успешно продлевает заговор от алкоголизма, в результате которого ее муж перестает пить, но при этом либо совсем оставляет ее, либо уходит во «внутреннюю эмиграцию», перестает интересоваться семейными делами вообще и ею как женщиной в частности.

Как происходят магические процессы?

Мы не всегда представляем механизм этих явлений и, тем более, не можем его точно рассчитывать.

Но закон сохранения энергии вкупе с обычной житейской логикой наглядно говорят о том, что ничто не берется ниоткуда. Следовательно, магические воздействия требуют, во-первых, определенных алгоритмов, известных специалистам, а во-вторых, энергии определенного качества, которая мало кому известным образом накапливается и направляется в нужное время в нужное место с нужным намерением.

Собственно изучение этих алгоритмов, их отработка на практике, а также умение накапливать и использовать незримую энергию и подключаться к различным ее источникам и есть процесс изучения магии.

И наконец, мы подходим к главному вопросу: какие проблемы можно решить посредством магии?

Надо сказать, что ничего нового мы здесь не узнаем. Психологи говорят, что на свете, по большому счету, существуют всего три проблемы, с которыми в той или иной степени сталкивается каждый:

- здоровье;
- деньги;
- любовь.

В конечном счете **все, что люди называют счастьем, есть бесконечное приближение к идеалу в решении этих трех задач.**

Естественно, что под словом «любовь» понимаются не только мужеско-женские отношения, а все, что касается отношений с близкими и не очень близкими людьми, со всеми, кому хочется нести добро. Любовь здесь нужно трактовать расширенно, от любви к своему хомячку до любви к Богу.

Аналогично, когда мы говорим о деньгах, то имеем в виду не просто числовое выражение количества денежных средств в кошельке, сейфе или на банковском счету, а степень своей профессиональной реализованности, оцененной в денежном выражении.

Именно эти три вопроса, три проблемы люди решают теми средствами, которые им доступны и которые они считают для себя приемлемыми. Если магия входит в число приемлемых для человека средств, он может использовать ее в своих целях. Для этого необходимы всего три условия:

- чтобы человек верил в магию, в то, что значимые для него цели в принципе возможно достигать магическими средствами;
- чтобы для него не существовало морально-этических и религиозных запретов на использование магии;
- и наконец, чтобы он хотя бы частично владел инструментами магии или имел возможность обратиться к тем, кто этими инструментами владеет.

Здесь необходимо сделать маленькое отступление. Мы начали разговор о магии в достаточно бодром ключе для того, чтобы вы поверили в свои силы, чтобы поняли, что за налетом мистики и тайны скрываются определенные практики, которые используются человечеством уже тысячелетия, и что пренебрегать теми возможностями, которые они предоставляют, глупо.

Но нам бы очень не хотелось, чтобы вы пренебрегали заодно теми правилами и ограничениями, которые нужно твердо усвоить, прежде чем приступать к практическим действиям.

Наша задача не обучать вас магии в широком смысле этого слова! Пусть это делают специалисты куда более компетентные в этой области, нежели мы.

Мы всего лишь хотим показать, что сегодняшняя практическая эниология, о которой идет речь в данной книге, — это вчерашняя магия и (мы очень хотим на это надеяться) завтрашняя академическая наука.

Но если вам все же не терпится начать использовать магические техники, с которыми вы ознакомились в других источниках, как минимум соблюдайте два правила:

- **ничего не делать помимо воли и, тем более, против воли тех, кто вовлечен в магический процесс!**
- **предельно точно формулировать свое намерение!**

Однако с вероятностью 70–80% можно предсказать, что если вы не специалист, у вас все равно без руководства Мастера или ничего не получится, или получится неэкологично, примерно так, как в приведенных выше примерах.

Магия не терпит дилетантства!

Мы вас предупредили, а дальше как знаете.

Чем привлекательна магия?

Как вы уже поняли, магия — это **достижение очевидных целей неочевидными средствами**. И, казалось бы, ответ на вопрос о том, чем привлекательна магия, очевиден. Достижение многих целей без применения неочевидных средств или невозможно вообще, или требует очень длительного времени, соизмеримого со временем жизни человека. А при грамотном использовании магических средств эти цели достигаются относительно легко и быстро. Происходит это не всегда. Иногда бывает так, что цель вроде бы и достигнута, но потом выясняется, что никакой радости ее достижение не приносит. Или, получив желаемое, человек понимает, что на самом деле хотел совершенно иного. Отсюда и вытекает правило о том, что намерение надо формулировать предельно четко.

Но очень часто получается просто замечательно. Причем чаще хороший результат приходит в тех случаях, когда магические действия направлены на то, чтобы поправить здоровье.

Вот здесь самое время ответить на вопрос: почему при помощи неочевидных и с первого взгляда малозначимых действий достигается результат, получить который очевидным способом бывает затруднительно?

Мир материальный устроен таким образом, что доступ к любым материальным ресурсам в нем ограничен и строго регулируется. Под материальными ресурсами следует понимать в первую очередь деньги, ибо деньгами определяется доступ ко многим другим ресурсам. Но ресурсы — это не только деньги. Например, важным ресурсом является время, которое тоже ограничено, особенно у тех, кто много работает, чтобы иметь больше такого ресурса, как деньги.

Но деньгами и временем тоже исчерпывается далеко не все.

Во-первых, существуют такие ресурсы, как физическая сила, выносливость, объем памяти, интеллект, стрессоустойчивость и подобные им, которые определяются генетическими факторами и распределены среди людей неравномерно. С одной стороны, их объем можно наращивать тренировками, хотя и не бесконечно, а с другой стороны, они иссякают с возрастом.

Во-вторых, существуют ресурсы, которые можно условно назвать социальными. Если ваша фирма представлена на рынке давно и имеет безупречную репутацию (а это тоже ресурс), вы можете получить кредит, который никогда не дадут новой фирме, а при выборе того, с кем заключать контракт, тоже предпочтут фирму, давно известную. Даже такая, вроде бы, простая вещь как большое количество друзей и знакомых, является ресурсом. Имея много связей, легче найти хорошего врача, психолога, юриста, риэлтора, косметолога, бригаду рабочих, которые будут делать ремонт на вашей даче. Вы затратите на этот выбор меньше времени и душевных сил. Вероятность того, что по рекомендации вы найдете специалиста, который вас полностью устроит, значительно выше.

В-третьих, не всегда к материальным ресурсам можно получить доступ с помощью денег. Как бы туго ни был набит ваш бумажник, но если вдали от автострады у вас кончился бензин — деньги в лучшем случае помогут вам отбуксировать машину, да и то если вы найдете, кому их заплатить.

И наконец, в-четвертых, есть ресурсы, связанные со знаниями и навыками. Тот, кто обладает таким ресурсом, может легче и быстрее устроиться на работу, пристроить статью в журнал, защитить диссертацию, починить бачок унитаза.

Сюда же входят и коммуникационные навыки — очень полезный ресурс. Обладая этим ресурсом, легче и пройти собеседование при устройстве на работу, и познакомиться на улице с девушкой.

В конечном счете решение почти любой задачи можно свести к наличию необходимого ресурса и готовности его потратить.

В настоящее время, обладая такими ресурсами, как деньги, здоровье и необходимые связи, можно даже совершить полет в космос в качестве космического туриста.

Но космический полет — это, конечно, экзотика. Рассмотрим простой пример, связанный со здоровьем, ситуацию, с которой встречались многие, а уж слышал о подобных случаях практически каждый.

Предположим, некто серьезно заболел. И в поисках решения проблемы он обратился к врачам, представляющим традиционную медицину. Врачи, в соответствии с имеющимися в их распоряжении возможностями, предложили больному весьма дорогостоящую операцию с последующим тоже недешевым восстановительным лечением, причем за границей.

Больной не имеет достаточной суммы и начинает поиски иного пути, который поможет ему справиться с болезнью. И вот кто-то советует ему обратиться к нетрадиционным специалистам, к тем, кого называют «бабками», «ведунами», «колдунами», «народными целителями», «шаманами». В общем — «шарлатанами».

Иногда такое обращение ничего не дает, и нетрадиционный специалист не в силах помочь больному. Но чаще, если «шарлатан» берется, он либо полностью вылечивает человека, либо на какое-то время формирует ремиссию.

Причем иногда «шарлатан» не использует ни трав, ни снадобий природного происхождения, ни каких-то непонятных за-

говоров, обрядов, ритуалов. Он просто долго и горячо молится, и болезнь отступает, навсегда или только на какое-то время. Он добивается положительной динамики в течении болезни исключительно силою молитвы. Конечно эффект плацебо¹ никто не отменял, но подобные случаи столь многочисленны, что их нельзя объяснить исключительно этим эффектом. Кроме того, эффект плацебо подразумевает безусловную веру больного в лечебную силу процедуры, а к нетрадиционным специалистам часто обращаются в сомнениях и в слабой надежде, хватаясь за них, как за последнюю соломинку.

Так за счет чего происходит магическое исцеление?

Как следует из закона сохранения энергии, ничто ниоткуда не возникает и никуда не исчезает.

А кроме того, как следует из курса физики, энтропия² как мера беспорядка системы без внешних воздействий на нее может только возрастать.

В рассматриваемом случае пациент выздоровел, произошла некая гармонизация, упорядочение системы, называемой человеком, за счет некоего неформализуемого воздействия на него.

Специалист, назовем его целителем, неким образом воздействовал на человека, и воздействие это было благотворно. Можно рассуждать о его методах. Возможно, он обратился к Создателю, попросил простить те прегрешения, в наказание за которые пациенту было дано заболевание, и молитва его была услышана. Может быть, он сумел добиться того, что четыре стихии (вода, земля, воздух и огонь) в теле больного пришли в гармоничное равновесие. Не исключено, что он устранил кармическую причину, провоцирующую возникновение заболевания. Может быть, он просто сообщил больному органу недостающую энергию, и этот орган стал функционировать нормально. Методы работы целителя, конечно, имеют значение, но только для того, кто сам решил овладеть целительскими практиками.

¹ *Плацебо* — положительный лечебный эффект, который связан с бессознательным психологическим ожиданием пациента.

² *Энтропия* — степень неопределенности, «беспорядка» системы.

А в самом общем случае надо понять следующее.

Магия предоставляет возможность воспользоваться ресурсом, который доступен для всех, кто магию не отвергает. Этот ресурс выгодно отличается от прочих ресурсов тем, что он в неограниченном количестве находится вокруг нас и что доступ к нему не может быть регламентирован ни государством, ни частными компаниями, ни социальными институтами, ни религиозными конфессиями, ни отдельными лицами. Доступ к этому ресурсу зависит только от того, в какой мере человек может им воспользоваться, то есть от уровня его мастерства в магии и от духовного потенциала.

А уровень мастерства и духовный потенциал в решающей степени зависят от самого человека.

Что такое эниология, или Добро пожаловать в «лженауку»!

Эниология — новая наука, ставшая известной в нашей стране на рубеже XX и XXI веков. Название — по первым буквам слов «энергия», «информация». Можно сказать, что эниология возникла в ответ на некоторые вопросы, не разрешимые с позиций ортодоксальной науки, и представляет собой дисциплину, находящуюся между мистицизмом и классическими отраслями знаний. Из-за того что очень многое в эниологии появилось как попытка понять и объяснить то, что до самого недавнего времени скрывалось под завесой мистики, к ней прочно пристал ярлык лженауки. Те явления, которые эниология пытается изучать, раньше просто принимались на веру, потому что религиозно и мистически настроенные люди часто уверены в принципиальной непознаваемости воли Высших Сил. Часто дело обстоит еще серьезнее. Многие мистически настроенные люди считают любые попытки понять Божий Промысел бессмысленными и греховными.

Те же, кто настроен сугубо материалистически и чья картина мира не выходит за рамки очевидного, изначально отвергают все, что не описывается с помощью математического аппарата и что невозможно подтвердить экспериментально.

Эниология — очень молодая наука о процессах энергоинформационного обмена во Вселенной.

И за этим определением скрывается очень многое.

Это совершенно новая область знаний на стыке биологии, химии, физики, математики, психологии, медицины, философии, эзотерики, религии и других областей, описывающая мироздание как единый живой организм, в основе которого лежит обмен информацией и энергией.

Эниология как наука переживает период даже не детства, а младенчества. Официальная академическая наука в настоящее время не признает эниологию наукой вообще. Современная научная парадигма требует того, чтобы явления описывались с помощью математических моделей, а эниология не может, по крайней мере пока, предложить оформленного математического аппарата. И если отсутствие математического аппарата отчасти прощается наукам, давно уже завоевавшим «место под солнцем», таким как история, психология, социология, то на эниологию эта привилегия, увы, не распространяется. В настоящее время эниология пытается изучать энергетические и информационные процессы. Мы говорим «пытается» потому, что пока отсутствует или почти отсутствует инструментарий, который позволяет говорить об изучении этих процессов с сугубо научной точки зрения. Сведения о них в настоящее время носят эмпирический характер, однако все чаще и чаще подтверждаются на практике и все чаще становится заметно то, как влияет энергоинформационный обмен на здоровье и судьбу людей.

Что еще можно сказать об этой «лженауке»?

В общем случае под эниологией понимают учение об энергоинформационном обмене и взаимосвязи всех объектов окружающего мира, но в первую очередь — живых существ. Раньше эти знания и практики проходили исключительно по «ведомству» магии и оккультизма и всерьез наукой не рассматривались. Даже самая скромная попытка изучения этих явлений вне узкого круга посвященных не могла не вызвать у обывателя ничего кроме усмешки и вращения пальцем у виска. А в некоторых тоталитарных государствах увлечение тем, что выходит за рамки признанного официальной идеологией, было просто небезопасным. Но во второй половине XX века, во-первых, накопилась такая бога-

тая статистика паранормальных явлений, что отмахиваться от нее стало затруднительно, а во-вторых, о своих встречах с этими явлениями все громче стали говорить авторитетные, в том числе и в научных кругах, люди.

Исследования «аномальных» явлений и «аномальных» способностей человека крайне медленно находят признание традиционной науки.

Традиционная наука очень неохотно освобождается от своих догм и стереотипов по отношению к труднообъяснимым и загадочным явлениям жизни человека и среды его обитания.

Может быть, это и не так плохо. По крайней мере, в науке не происходит того, что недавно произошло в нашей стране в экономике, да и социуме в целом.

Отказавшись от привычного способа жить вообще и хозяйствовать в частности, социум качнулся, как маятник, в противоположную сторону и вобрал в себя много нежизнеспособных идей, которые, как мы теперь видим, обернулись неимоверной растратой ресурсов. Причем, увы, не только денежных, но и интеллектуальных, социальных, технологических, да и людских тоже.

Будем надеяться, что когда эниология займет свое место среди официально признанных наук, она будет более-менее свободна от балласта в виде предрассудков, предубеждений, суеверий, примет, неработающих практик, накопленных ею за все время, пока она неконтролируемо развивалась людьми, которые часто были носителями ортодоксальных убеждений.

В последнее время возникло множество вопросов, которые нельзя объяснить с позиций традиционной науки. Но ответ на эти вопросы можно как минимум предположить на уровне гипотезы, используя концепции эниологии.

Отмахиваться от этих вопросов сегодня и далее просто нецелесообразно.

К примеру, биология утверждает, что в ДНК полностью заложена информация о строении и развитии любого организма. Но в человеческой ДНК находится всего 10^{15} бит информации, хотя подсчитано, что для полного развития человека ее нужно на десять порядков больше. Где же она содержится? Ответ в том, что каждый человек находится внутри так называемого формообразующего поля, которое представляет собой его энергоинформационный

каркас. В соответствии с ним, в частности, происходит заживление ран и вообще процесс выздоровления. Это подтверждается опытом, в ходе которого ученые заблокировали поле вокруг эмбриона животного, и в итоге из него развился бесформенный кусок плоти.

Или взять химию. Представители традиционного направления этой науки не в состоянии объяснить, почему золото и платина, сами не вступая в химические реакции, тем не менее их ускоряют. А эниологи утверждают, что это происходит за счет энергоинформационной «оболочки» металлов. Кстати, здесь же кроется и разгадка феномена «золотой лихорадки», когда большие массы золота буквально лишают людей разума. Но это уже совсем другая тема...

Как мяукает кошка?

Казалось бы, странный вопрос. Спросите любого нормально-го ребенка, и он легко, с удовольствием, а главное, уверенно объяснит глупому взрослому, который не знает таких простых вещей, что киска говорит «мяу».

Однако маленький эстонец скажет, что киска говорит «нау», а маленький француз скажет, что она говорит «миао».

На бенгальском кошка мяукает «меу-меу», а на голландском — «мъав».

Не говоря уже о том, что турецкие кошки мяукают «мьяуув», а корейские так вообще произносят звуки, которые по версии россиян никак нельзя считать кошачьими. Они мяукают, произнося «мья-онг».

Может быть, речь идет о разных животных? Вряд ли. И в Индии, и в Голландии, и в Корее мы увидим кошек разных пород (чаще беспородных) и окрасов, которые, тем не менее, на наш слух будут издавать практически те же звуки, что и наши российские кошки.

В чем же дело? Если ничего не случилось с кошками, так может быть, что-то случилось с ушами людей, проживающих в разных концах земного шара?

Тоже маловероятно. Если отоларинголог по нашей просьбе проверит слух у вполне здоровых котоводов и котоведов

разных стран, то мы убедимся, что дело не в этом. Можно, конечно, предположить, что уши у людей в разных концах мира устроены неодинаково. Но если мы всерьез выскажем такое предположение, то нас в лучшем случае поднимут на смех, а в худшем — обвинят в расизме, неполиткорректности и прочих подобных грехах.

Люди слышали, как мяукает кошка столько тысяч лет, сколько это милое домашнее животное живет рядом с человеком. На каком-то этапе, по неизвестным нам причинам, возникла необходимость отразить кошачьи звуки в письменности. И отразили их разные народы в соответствии с некими языковыми различиями.

Мы не специалисты в лингвистике и не можем дать этому исчерпывающее объяснение. Можем только предположить, что произошло это по следующим причинам.

- Языки различных народов имеют свои фонетические особенности. Один и тот же услышанный звук люди, говорящие на разных языках, копируют по-разному.
- Разные алфавиты передают одни и те же звуки по несколько различным правилам. Поэтому и читаются они тоже по-разному.
- Голосовой аппарат человека не может точно воспроизвести звук, издаваемый животным, и поэтому передает его с искажениями.
- Имели место неточности при переводе — как устном, так и письменном.

Ну да бог с ними, с кошками.

Однако если существует определенное затруднение в адекватной передаче такого простого явления, как кошачье мяуканье, то как быть с описанием более сложного опыта, особенно если это внутренний индивидуальный опыт?

К примеру, существует множество слов, передающих оттенки звука. Если собеседник скажет нам, что услышал звук, похожий на свист, переходящий в надрывное завывание, мы примерно поймем, о каком звуке идет речь, хотя точно описать звук на словах невозможно. Или если нам скажут: «Это был шепот с

придыханием» — мы тоже, хотя бы приблизительно, догадаемся, что это за звук и что подобным образом скорее признаются в любви, нежели отдают приказы.

А вот слов, которые передают оттенки вкуса, очень мало. Есть всем знакомые четыре определения:

- горький;
- сладкий;
- кислый;
- соленый.

И все. Конечно, можно сказать, что вкус пищи острый, терпкий или маслянистый, но эти определения относятся не только к оттенкам вкуса.

Аналогично будет справедливо утверждение о том, что существует множество наименований оттенков цвета, но практически нет определений, которые можно отнести исключительно к запаху.

А уж если говорить о тактильных ощущениях, то в голову приходит не так уж много определений. Это определения вроде «шершавый», «гладкий», «мягкий», «жесткий».

Итак, получается, что значительно проще описать цвет и звук, нежели вкус, запах и тактильные ощущения.

Почему?

Скорее всего, это происходит оттого, что мы видим цвет и слышим звук дистанционно и совместно. Поэтому нам легче сопоставлять и передавать посредством языка свои визуальные и слуховые ощущения. А вот вкусовые и тактильные ощущения мы воспринимаем индивидуально и контактно. Поэтому сопоставлять их, а также договариваться о терминах для их описания значительно сложнее.

Запах, правда, мы тоже ощущаем совместно и дистанционно, но запах все же, как правило, распространяется на меньшее расстояние и ощущается одновременно меньшим количеством людей. А, кроме того, он менее устойчив.

Цвет является почти постоянным свойством материала, и звуки, издаваемый при взаимодействии одних и тех же предметов, похожи.

А вот запахи значительно больше подвержены изменениям, и большинство запахов труднее воспроизводимы. Если чеснок или укроп можно достать из холодильника и освежить в памяти то, как именно пахнут эти субстанции, то для того, чтобы вспомнить в Вологде или Норильске, как пахнет только что сорванный с ветки инжир, надо совершить неблизкое и недешевое путешествие.

Получается, что посредством языка, устного и письменного, нам значительно легче описать и передать свои ощущения в том случае, если те, с кем мы собираемся вести диалог, имеют аналогичный опыт, если свойства некой субстанции ощущаются совместно, одновременно и аналогично как можно большим количеством людей. Тогда и описание свойств этой субстанции будет значительно более точным, однозначным и понятным для тех, кому это ощущение в принципе знакомо.

Последнее очень важно! Вы не только не сможете объяснить, что же такое цвет, лишенному зрения, но даже если у человека есть соответствующий канал восприятия, ему нельзя описать то, с чем он в принципе не знаком.

Один из нас однажды безошибочно определил, что у коллеги лежит в столе фенол, потому что за 15 лет до этого он был на фенольном производстве и запомнил этот ни на что не похожий запах. Но если бы запах фенола был ему не знаком, то и определение его было бы в принципе невозможным.

К чему эти пространные рассуждения и какое они имеют отношение к предмету нашего разговора? Самое непосредственное!

Для того чтобы описать явление с целью адекватной передачи опыта от человека к человеку, надо как минимум, чтобы и передающий, и воспринимающий однозначно понимали, о чем идет речь, чтобы все не только «говорили на одном языке», но и называли одни и те же явления одними и теми же терминами.

Не столь важно, как будет «мяукать кошка» у разных специалистов. Важно, чтобы все одинаково понимали и описывали это мяуканье именно как мяуканье, а не как рычанье, блеянье или писк.

По нашему мнению и к нашему величайшему сожалению, одна из причин непризнания этиологии как науки связана с

тем, что при описании эниологических явлений пока не существует единого понятийного аппарата, единого «языка».

Здесь можно выделить несколько моментов, и все они связаны с тем, что каждый воспринимает проявления энергоинформационных процессов индивидуально и субъективно.

Во-первых, согласно своим религиозно-мировоззренческим представлениям. Давайте задумаемся, почему православному подвижнику в его видениях является, скажем, Николай-Угодник, а католику — Дева Мария?

Стал бы Павел апостолом и пошел бы он за Христом, если бы увидел во сне не Бога Яхве, такого, каким представлял его себе набожный житель древней Иудеи, а Кришну, играющего на флейте, или многорукую богиню Кали?

В этой связи можно предложить только два объяснения: либо сумасшествие приходит исключительно в рамках привычной для человека картины мира, либо некто пытается «разговаривать» с нами языком понятных и значимых для нас образов. Иначе, увы, разговор теряет смысл.

Можно, конечно, предположить и первое объяснение, что часто и делают воинствующие материалисты, однако многие из тех, кто удостоился чести вести подобные «разговоры» в дальнейшем, проявили себя не только дееспособными, но и очень эффективными личностями, оставившими более чем заметный след в истории.

Самый очевидный пример. Если на существование Христа в человеческом теле в исторической науке есть только косвенные указания, то Будда и Магомед — исторические личности, в реальном существовании которых не сомневается ни один, даже самый скептически и материалистически настроенный историк. А учитывая тот след, который эти личности оставили в истории, предполагать их сумасшествие несколько некорректно.

Во-вторых, каждый воспринимает и описывает неформализуемые явления согласно своему практическому опыту.

Психолог, писатель и бизнесмен А. Свияш, описывая взаимодействия человека с Тонким миром, невольно приходит к описанию бартерных отношений.

Он пишет следующее:

«Что происходит, когда человек желает себе какую-нибудь земную ценность (деньги, успех, любовь, власть и т.п.)? Само по себе желание есть процесс многократного прокручивания в уме образа требуемой ценности, сопровождаемого эмоциями. Чем сильнее желание, тем выше уровень эмоциональных переживаний и тем больше энергии выбрасывается в Тонкий мир.

Эти эмоциональные излучения улавливаются теми духами, которые используют энергии соответствующего уровня. Они часть энергий оставляют на собственное существование, а часть направляют на формирование нужного события — чтобы желание реализовалось. Значит, чем больше было выделено энергии желания, тем скорее оно может исполниться».

Известный эзотерик, бывший инженер-проектировщик оборудования летательных аппаратов Т. Садецкий подчас приводит «инженерные» сведения о том, как устроен третий, четвертый и пятый глаз, об устройстве Тонких тел человека и много другой подобной информации.

Вот выдержка из его книги, информация, которую Тимур Аркадьевич получил в процессе общения с Высшими Силами:

«Душа, прежде всего, — это энергетическое образование, содержащее в себе систему специальных фильтров, способных усваивать информацию определенных знаков. Душа представляет из себя систему энергетик, каждая из которых является определенным символом или ключом к познанию мира... Итак, душа — это энергетический инструмент, который способен улавливать связывать, анализировать и излучать мыслеформы...»

Можно привести множество подобных примеров. Практически каждый добросовестный автор, работающий в этом жанре, старается честно донести до читателей свое понимание энергоинформационных процессов, невольно преломляя это понимание через свойства своей личности и через свой жизненный и профессиональный опыт.

Чтобы в дальнейшем снять вопросы, скажем, что книга, которую вы сейчас держите в руках, — не исключение. Мы тоже не можем полностью абстрагироваться от своего жизненного и практического опыта.

В-третьих, единый понятийный аппарат отсутствует по причине субъективного восприятия процессов разными индивидуумами. К примеру, один и тот же текст медитации вызывает у разных людей совершенно различные образы. Одно и то же упражнение, направленное на работу с внутренней энергией, вызывает у тех, кто его выполнял, совершенно разные по силе и характеру ощущений отклики, причем в разных частях тела. Даже у одного и того же человека практика, повторенная в разное время, вызывает неодинаковые телесные ощущения. То, что один воспринимает как чувство приятной теплоты и легкое расслабление, для другого — ярчайшее ощущение фонтана разноцветных энергетических брызг в позвоночнике и голове. Если представить себе стороннего, неискушенного слушателя, которому не удалось рассказать о том, что люди выполняли одну и ту же практику, то ему никогда не догадаться, что рассказчики присутствовали на одном и том же тренинге, делали одно и то же упражнение и даже лежали на соседних ковриках!

У тех, кто активно работает в области практической эниологии, тоже наблюдается полное разночтение в описаниях эниологических нарушений, от которых они успешно избавляют клиентов. Если они обладают видением, возможно следующее:

- один может сказать, что наблюдал затемнение на уровне третьей чакры, которое рассеял потоком своей энергии;
- другой будет утверждать, что некий серый слизняк щупальцами вцепился в пищевод, и он по одному оборвал эти щупальца, а потом удалил и самого слизняка;
- третий скажет, что наблюдал пробой ауры на уровне той же третьей чакры, через который уходила жизненная энергия, и что он залатал этот пробой;
- четвертый, возможно, разъяснит, что имел место резонанс с Нижним астралом, и посредством этого резонанса некро-

тическая энергия негативно воздействовала на состояние здоровья клиента. И если бы он не прервал этот резонанс, то клиент умер бы в ближайшие месяцы.

В-четвертых, единый аппарат отсутствует потому, что каждый пользуется той терминологией и тем способом объяснения явлений, с которым его когда-то ознакомили и которым он привык пользоваться внутри своей школы, своей традиции, своей религиозной конфессии.

А сближать эти понятия, договариваться о единой терминологии, о единой системе координат до недавних пор не было необходимости, потому что еще совсем недавно практические духовные знания не только не воспринимались всерьез, но даже сам факт интереса к этой сфере знаний был чреват неприятностями. И никто не стремился афишировать свой интерес к религии, магии, прочим духовным учениям. Даже за занятия йогой как физическими упражнениями можно было серьезно поплатиться.

И наконец, **в-пятых**, терминология и способ объяснений различается потому, что различается общеобразовательный и общекультурный уровень специалистов, а взаимодействие между ними, к сожалению, не развито.

Если, скажем, доктор в Японии обследовал больного и поставил ему диагноз, то другие доктора в любой другой стране, например в Аргентине, однозначно поймут, что их коллега имел в виду. Они могут согласиться или не согласиться с его выводами, но какой именно диагноз поставил доктор в Японии, они поймут однозначно. Потому что у врачей существует международная классификация болезней (МКБ), следовательно, они пользуются одной и той же «картой местности».

В эниологии, к сожалению, единой «карты местности» пока нет. И то, что деревенская ведунья называет злой лихomanкой, уважаемый автор множества книг, доктор физико-математических наук назовет энергоинформационным паразитом или чем-то в этом роде.

Одна из целей, которые мы преследуем в этой книге, — это попытка предложить основы единой терминологии,

применяемой при описании эниологических нарушений человека. Это попытка структурировать нарушения в единую схему, предложить основы их диагностики и работы с ними.

Нам известна всего одна попытка такого структурирования. Ее предпринял П.И. Госьков в своей книге «Нетрадиционное космоэнергетическое кармическое целительство». Возможно, подобные попытки предпринимались и ранее, может быть, они предпринимаются и сейчас. Но нам эти работы неизвестны и мы заранее приносим свои извинения тем, кто трудился в этом направлении и кого мы не смогли упомянуть в этом контексте в силу того, что не знакомы с их работами.

Но даже если представить такую утопическую ситуацию, что эта терминология и структура будут сразу и в целом одобрены специалистами, то в силу ряда причин, речь о которых пойдет ниже, эта структура все равно не может быть окончательной. Она будет еще не раз пересматриваться, уточняться и дополняться. Однако начинать сближение понятий, их унификацию необходимо.

И если мы хотим, чтобы к эниологии относились серьезно и чтобы эту область знаний в конце концов признали полноценной наукой современности, надо договариваться о единой терминологии уже сейчас.

Кошки должны наконец замаякать на одном языке.

О чем чирикает птичка?

Итак, одна из задач на пути признания эниологии состоит в том, чтобы создать по возможности единый язык описания одних и тех же проявлений. Но есть и другая задача — сделать этот язык понятным, адаптировать его к языковым моделям, привычным для большинства людей. Необходимо, чтобы этот язык не вызывал инстинктивного отторжения, как это, увы, часто бывает.

Когда специалисты в кругу «непосвященных», не владеющих их терминологией дилетантов, начинают злоупотреблять своим профессиональным сленгом, то дилетанты их язык назы-

вают «птичьим». Обычно это слово произносится с изрядной долей иронии. А бывает и так, что специалисты умышленно говорят таким образом, чтобы затруднить для дилетантов понимание сказанного. По понятным причинам этим часто грешат медики.

Иногда складывается впечатление, что докторов специально учат заполнять истории болезни таким почерком и в таких терминах, чтобы пациенты, если история болезни случайно или неслучайно попадет им в руки, не смогли в ней разобраться.

Случается так, что этим бравируют специально, для того чтобы покрасоваться своей мнимой ученостью, возвыситься в глазах аудитории. Но бывает, что передать смысл явления тем, кто не владеет специальной терминологией, действительно не просто. Особенно это характерно для области точных наук. Но всегда одним из признаков хорошего специалиста считалось умение просто объяснить сложное, донести информацию до неподготовленного человека. К сожалению, нередко случаи, когда специалист либо вообще не заботится о том, чтобы быть понятным, либо забывает о необходимости сверять, «юстировать» свою речь с той мерой компетенции, которая характерна для его аудитории. Он по умолчанию полагает, что понятное ему также понятно и другим, хотя он, возможно, уже много лет погружен в материал, а его слушатели сталкиваются с этим материалом впервые.

Специалисту, если он считает свою роль просветительской и если он хочет донести до слушателей свои знания и свои ценности, надо заботиться о том, чтобы как минимум говорить или писать понятно, а как максимум — интересно.

Есть такой мудрый афоризм:

«Если ты будешь говорить людям меньше, чем они могут понять, — тебя сочтут глупцом, а если больше, чем они могут понять, — сумасшедшим».

Удержаться на этой грани весьма непросто.

При передаче духовных знаний особенно трудно, с одной стороны, не свалиться в привычное морализаторство и крайнее

упрощение всего, что только можно упростить до предела, изложив языком незамысловатой притчи. Этим часто грешат авторы нравоучительно-религиозной литературы. С другой стороны, надо стараться не перейти на «птичий язык», понятный только узкому кругу «посвященных», причем «посвященных» в рамках какой-то одной духовной школы.

Это весьма актуально, потому что, описывая эниологические явления, мы вынуждены говорить о том, чего нельзя увидеть, услышать, пощупать, понюхать...

И кроме того, в большинстве случаев эти явления никак нельзя зафиксировать и продемонстрировать с помощью аппаратуры. А все разговоры носят умозрительный характер...

Если мы хотим, чтобы специалисты однозначно понимали друг друга и чтобы они могли пропагандировать свои знания и свои идеи, необходимо, чтобы они общались на одном языке! Очень важно, чтобы этот язык был понятен и не отвергался людьми независимо от их конфессиональной принадлежности, чтобы он не был ни излишне пафосным, ни излишне упрощенным, ни апокалиптически-пугающим, ни слащаво-приторным. Необходимо, чтобы этот язык не был перегружен ни религиозными, ни сугубо научными терминами.

Иначе говоря, чрезвычайно важно, чтобы этот язык оперировал приемлемыми для большинства людей адекватными метамоделями.

Сам термин «метамодель» заимствован из НЛП¹. Исчерпывающе описать, что такое метамодель, довольно непросто. Метамодель может быть использована для того, чтобы собирать сведения, уточнять смысл, определять ограничения и т.д.

Если понятие метамодели упростить, то мы придем к тому, что это набор приемов, которые служат связью между языком

¹ НЛП — нейро-лингвистическое программирование. Определений НЛП существует много. Это относительно новая область знаний, имеющая прямое отношение к практической психологии. Согласно одному из этих определений, «НЛП — это область знаний, изучающая структуру субъективного опыта людей, занимающаяся языком его описания, раскрытием механизмов моделирования опыта с целью совершенствования передачи выявленных моделей другим людям. Иначе говоря, это наука о том, как устроены наши знания и опыт».

и внутренним опытом. Метамодель — средство передачи опыта таким образом, чтобы опыт одного человека был понятен другому через язык или через изобразительное средство, например рисунок или схему.

При пользовании метамоделями мы, естественно, упрощаем представление о явлении, но, во-первых, другого пути, скорее всего, просто не существует, а во-вторых, мы изначально представление о явлении получили когда-то тоже в виде метамоделей, даже если это контактная информация¹.

Высшие силы, общаясь с людьми, вынуждены передавать им информацию в той форме и в том виде, в котором люди могут эту информацию воспринять, опираясь на тот опыт, который они имели до этого момента в материальном мире. Следовательно, любая форма контактной информации — тоже метамодель.

Одна женщина, описывая свой мистический опыт контакта, происходившего не по ее воле, рассказывала о том, что наблюдаемая ею сущность представляла собой молодого, очень интересного мужчину с Тонкими заостренными чертами лица, художавого брюнета с длинными волосами, собранными на голове повязкой.

Надо заметить, что в то время эта женщина была весьма молода и совсем не была религиозна. Таким образом, становится понятно, почему ей, для того чтобы сделать это «общение» более убедительным и более комфортным, чтобы не напугать ее и в то же время заинтересовать, была предложена для «общения» именно такая метамодель.

И только в момент последнего контакта, когда договориться «по-хорошему» не удалось, сущность приняла свой естественный облик.

Как вы понимаете рогов, копыт или запаха серы там не было. Только разреженный туман и светящиеся нити.

С одной стороны, можно предположить, что именно это и было истинной формой той сущности, о которой шла речь.

Но если задуматься, то, скорее всего, эта была ее истинная форма в том виде, который может представить себе человек,

¹ Контактная информация — информация, полученная через иные каналы, нежели те, что обеспечивают органы чувств человека.

имея опыт восприятия трехмерного пространства посредством своих пяти органов чувств!

Для того чтобы понять, как выглядят на самом деле явления и обитатели Тонкого мира, надо иметь те же органы чувств, которыми они располагают.

И при всем этом мы не можем быть уверены, что все обитатели этого мира видят его одинаково, что количество измерений Тонкого мира для них едино и что они располагают сходными органами чувств. Возможно, для них тоже существуют свои метамоделли, которые помогают уже им сближать свои представления.

И поэтому, описывая любые энергоинформационные взаимодействия, строя любые схемы, давая любые определения, нам следует помнить, что это всего лишь очень грубые приближения.

Совершенство схемы определяется тремя критериями:

- насколько точно и понятно схема (метамоделль) описывает явление;
- насколько это исчерпывающая моделль, то есть насколько полно она отражает имеющиеся на сегодняшний день представления без противоречия наблюдаемым явлениям;
- насколько эта моделль практична, то есть в какой степени, описывая с ее помощью то или иное свойство Тонкого мира, мы можем влиять на взаимодействие человека с Тонким миром в нужном нам направлении, причем влиять максимально экологично, в минимальной степени нарушая гармонию его процессов.

Чтобы не быть голословными приведем один несложный пример. Посмотрим, как различаются модели, отражающие строение Тонких тел человека.

Согласно большинству древневосточных, а также современных воззрений, человек представляет собой систему, состоящую из физического тела и шести Тонких тел.

Но если изучать многочисленные системы взглядов на то, как устроены Тонкие тела человека, мы встретим некоторые разночтения. Часто утверждается, что Тонких тел человека семь (рис. 1).



Рис. 1

В частности, такую модель изучают в некоторых школах Рей Ки.

Однако приводится и такая модель, где Тонких тел пять. Таких воззрений придерживается агни-йога (рис. 2).



Рис. 2

Откуда же такие разночтения?

Мы пока не знаем физической природы Тонких тел и, по всей видимости, узнаем об этом нескоро. Наука физика пока не научилась Тонкие тела регистрировать и описывать. Скорее всего, нельзя говорить о том, что Тонкие тела человека представляют собой абсолютно дискретные субстанции, которые можно описать как объекты, имеющие свои геометрические размеры, форму, собственные вибрации, абсолютно отличные от вибраций других Тонких тел.

И потому разные духовные учения вынуждены пользоваться метамоделями. Те из метамоделей, которые основатели и последователи этих учений создают и которые они предлагают к изучению своим ученикам, с точки зрения создателей обладают необходимой и достаточной информацией для описания функций Тонких тел.

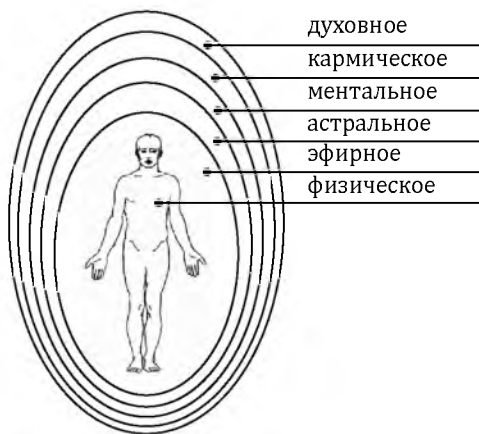
При этом надо иметь в виду, что предлагаемые модели адаптированы к наиболее наглядной иллюстрации той роли, которую они (с точки зрения именно этого учения) призваны выполнять в жизни человеческого существа. Если, конечно, понимать, что человек представляет собой не только видимую телесную оболочку, а совокупность Тела, Души и Духа.

Как вы уже поняли, нельзя говорить о том, какая модель более «правильная».

Если модель полностью удовлетворяет задачам, которые ставит перед собой учение, иллюстрирует его и непротиворечиво объясняет наблюдаемые факты — она будет «правильной».

Еще один пример. Секлитова и Стрельникова в одной из своих книг приводят совсем простенькие схемы — метамоделей, которые, несмотря на свою простоту, прекрасно иллюстрируют их мысль, помогают объяснить те законы мироустройства, о которых пишут эти уважаемые авторы.

Схемы эти настолько наглядны, что в разговоре о метамоделях трудно удержаться от того, чтобы не привести одну из них.

На *рис. 3* показаны четыре системы, в которые могут входить Духи людей и другие сущности Тонкого мира, обладающие интеллектом.



Рис. 3

Можно разделять или не разделять взгляды Секлитовой и Стрельниковой, но трудно спорить с тем, что свои взгляды очень они удачно иллюстрируют.

В качестве другой широко известной метамоделі можно привести пирамиду Маслоу¹ — наглядную графическую иллюстрацию иерархии потребностей человека (рис. 4).

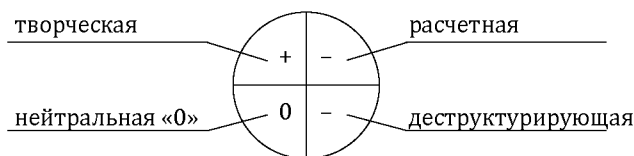

Рис. 4

А вот еще одна метамоделі, не графическая, а вербальная. Ее нам предлагает Православная церковь в лице иеромонаха Йова (Гумерова). Священник отвечает на вопрос прихожанина, касающийся небесной иерархии.

Вопрос прихожанина:

Отче, подскажите, пожалуйста. Архистратиг Михаил и остальные шесть Архангелов поставлены над всеми небесными

¹ Маслоу Абрахам Харальд (1908–1970) — видный американский психолог.

силами или только над Ангелами — низшей иерархией небесных сил? Есть ли еще на Небесах Архангелы?

Ответ священника:

Слова ангел и архангел употребляет в своем творении «Небесная иерархия» священномученик Дионисий, но в ином значении, когда говорит о девяти чинах. Согласно св. Дионисию Небесная иерархия имеет три степени, а в каждой степени три чина:

1. Серафимы, Херувимы, Престолы.

2. Господства, Силы и Власти.

3. Начала, Архангелы и Ангелы.

Архангелы, составляющие восьмой чин, являются старшими по отношению к девятому чину — ангелам.

Таким образом, становится понятно, что абсолютно все, о чем идет речь в описании духовных явлений вообще и явлений эниологических в частности, есть более или менее точное приближение. Можно сказать, что это адаптированный перевод на понятный для человека язык, выполненный по той причине, что системы восприятия человека несовершенны. Эти системы не адаптированы для восприятия явлений, касающихся Тонкого мира.

Не будем забывать, что это в полной мере касается и того текста, который вы сейчас читаете.

Что такое эниологические нарушения?

Для того чтобы пояснять это, вспомним, как работает такое достаточно сложное устройство, как компьютер. Исправный компьютер, на который только что установлена лицензионная операционная система, а также прочее программное обеспечение, не содержащее ошибок, и современная обновляемая антивирусная программа, будет работать практически идеально. В руках компетентного пользователя он может раскрыть абсолютно все возможности, соответственно своим техническим характеристикам. Но представим себе, что пользователь недостаточно компетентен и что он совершил ряд некорректных дей-

ствий. К сожалению, большинство из нас являются именно такими пользователями. К примеру, пользователь просматривал сомнительные сайты, и в его компьютере завелся вирус или троян¹. В программном обеспечении компьютера накапливаются ошибки, и компьютер начинает, как принято сейчас говорить, «глючить», то есть работать медленнее, зависать, перезагружаться без команды пользователя, совершать другие некорректные действия. И если ничего не предпринимать, то рано или поздно компьютер совсем откажется работать и тогда специалисты будут вынуждены полностью стирать операционную систему и прочее программное обеспечение. И если при этом удастся без потерь сохранить информацию — считай, повезло!

Система, называемая человеком, несоизмеримо сложнее любого суперкомпьютера, но функционирует она подобно компьютеру, подключенному к сети.

Внутри нее протекают сложнейшие энергоинформационные процессы, многочисленные устройства этой системы взаимодействуют друг с другом и с окружающим миром, в том числе с другими подобными «системами».

К сожалению, «программное обеспечение» этой системы, хотя и обладает огромным потенциалом самопроверки, самонастройки и самовосстановления, но тоже не безупречно. В этом «программном обеспечении» могут возникать и накапливаться ошибки. И тогда программы, обеспечивающие функционирование системы «человек», начинают работать не так, как задумано «небесными конструкторами» и «небесными программистами». Человек начинает болеть, а на событийном плане в его жизни происходит значительно больше неприятностей, нежели обычно.

В отличие от компьютера, в системе «человек» «софт»², за редчайшим исключением, неотделим от его «харда»³. То есть

¹ *Троян* — вредоносная программа, проникающая на компьютер под видом безвредной. В отличие от вирусов (компьютерных), обычно не содержит механизма самораспространения.

² *Софт* — программное обеспечение компьютера. Здесь: совокупность мыслей, памяти чувств, эмоций и т.п.

³ *Хард* — совокупность аппаратных средств. Обычно термин применяют в области информационных технологий. Здесь: физическое тело.

его кармические и энергоинформационные программы неотделимы от его же физического и Тонких тел. Эти программы можно в достаточно широком диапазоне корректировать, но «перезагрузить» человека, увы, невозможно. Впрочем, будь эта «перезагрузка» возможна, она все равно была бы бессмысленна, ибо тогда окружающие будут иметь дело либо с другой личностью в том же теле, либо личность останется прежней, но тело будет совершенно иным. Поэтому оставим такую «перезагрузку» авторам фантастических романов. В нашем же случае, как нетрудно догадаться, если ошибок накопилось столько, что система не может больше функционировать, наступает летальный исход. К счастью, это бывает не так часто. Как уже было сказано, система обладает достаточно высоким потенциалом живучести, а своевременное вмешательство грамотного «инженера» устраняет «неисправности» и корректирует ее работу.

Под термином «эниологические нарушения» обычно понимают искажение или деформации энергоинформационных структур человека, сопровождающиеся потерей жизненной энергии, нежелательными событиями, болезнями, неадекватным психическим состоянием. Это часто происходит в результате воздействия на него внешних энергоинформационных образований или потоков, а также потоков и образований, порожденных самим же человеком. Практически это нарушения корректного функционирования его программ.

Раньше мы использовали термин «эниологическая инфекция», а не термин «эниологические нарушения», который используем сейчас. Дело в том, что слово «инфекция» вызывает ассоциации с чем-то пришедшим извне. Это более узкое понятие. Чаше применительно к эниологическим нарушениям так оно и бывает. Однако человек и сам может быть причиной нарушений собственной энергоинформационной структуры, поэтому представляется корректнее говорить о нарушениях, нежели об инфекциях.

Говоря о диагностике эниологических нарушений, мы будем в основном судить по таким параметрам, как степень открытия

энергетических каналов и меридианов¹, а также по степени открытости чакр². При этом диагностировать эти параметры мы будем методом биолокации³, то есть с помощью такого инструмента, как рамка.

Существуют и другие способы диагностики: по состоянию ауры (ее целостности и цвету), кинезиологический (по ощущениям), по прямому запросу из информационных полей без помощи инструмента биолокации, по картам Таро и другие. Но большинство из этих способов требуют от оператора особого дара, которому невозможно научиться, если он изначально этим даром не обладает. Этот дар можно только усилить, развить с помощью многолетнего обучения и упорных занятий.

Обучение же биолокации тоже требует времени и тренировок, но оно несравненно проще и доступнее, чем такие методы, как кинезиология, астральное зрение (диагностика по состоянию ауры) или ясновидение.

Конечно, и биолокации можно научить отнюдь не любого человека, но все же процент людей, способных овладеть биолокацией в той мере, которая позволяет проводить эниологическую диагностику, не менее 20–30% от общей выборки. В стенах духовных школ этот процент будет заведомо значительно выше среднестатистического. По нашему опыту 85–90% людей из тех, что изъявили желание овладеть биолокацией, могут это сделать в той или иной степени. И главное — на первом же занятии, выполнив всего одно тестовое упражнение, можно судить о том, целесообразно ли дальнейшее обучение.

¹ *Энергетические каналы и меридианы* — Тонкоматериальные структуры, служащие для прохождения энергии определенного качества внутри физического тела.

² *Чакры* — энергетические центры, через которые происходит энергообмен человека с окружающей средой. Чакра представляет собой конусообразный вихрь, отвечающий как за органы (в основном находящиеся на ее уровне), так и за те или иные психофизические функции человека. Количество основных чакр — семь.

³ *Биолокация* — способность животных определять в окружающем пространстве положение каких-либо объектов, направление и расстояние до них. Здесь: получение разного рода информации посредством инструментов биолокации: маятника, рамки или сенсора.

Существует еще один способ диагностики эниологических нарушений — инструментальный. Современные приборы информационной медицины, в частности прибор DETA-D, частично справляются с этой задачей. *Но для эффективной работы с таким прибором необходимо, чтобы оператор имел высшее медицинское образование и практический стаж врачебной деятельности.* И кроме того, курсы, где медиков обучают работе с этим оборудованием, немногочисленны и весьма недешевы. Не говоря уж о том, что недешевы и сами приборы.

Надо иметь в виду, что правильно продиагностировать эниологическое нарушение — это полдела. Конечно, полезно точно знать диагноз, но хотелось бы еще и знать, как устранить проблему.

Нам известны три способа работы с эниологическими нарушениями:

- традиционная магия;
- энергоинформационное воздействие;
- инструментальные способы.

Обучение традиционной магии требует изначального дара и длительного обучения. Мастера хранят свои секреты и передают их далеко не каждому. Обычно эти секреты остаются в кругу семьи и передаются по женской линии, хотя бывает и иначе. В любом случае этому очень трудно обучиться, если не имеешь изначальной предрасположенности и практикующих родственников. Расплодившиеся в последнее время школы, где из вас обещают в считанные недели сделать полноценного мага, — профанация. Там можно обучиться только некоторым отдельным магическим приемам, которые изредка могут помочь в жизни, но не сделают из вас специалиста-профессионала.

Методов энергоинформационного воздействия существует множество. Их можно свести к двум большим группам.

- Различного рода экстрасенсорика или работа с энергоинформационными структурами за счет собственной энергии. Так же как и в магии, при отсутствии изначальной способности к этому роду занятий обучение экстрасенсорике бес-

полезно. По крайней мере до того уровня, который позволяет эффективно работать с эниологическими нарушениями.

- Работа космической энергией, например энергией Рей Ки. Именно этим методом мы пользуемся, и о нем речь идет ниже. Этот способ имеет следующие преимущества:

- ♦ Доступность. Рей Ки можно обучить практически любого человека, чей духовный потенциал позволяет пройти обучение. Обычно, если человек проявляет интерес к этой духовной практике, он в состоянии ей обучиться.
- ♦ Простота. Воздействие методами Рей Ки относительно легко формализуются. Известно, какое «энергетическое лекарство» следует применять от какой «энергетической болезни». А эта формализация, в свою очередь, упрощает обучение.

Говоря о простоте обучения, мы вовсе не хотим убедить вас, что можно за два часа, к примеру, научиться снимать порчу или избавить человека от серьезных кармических программ. Все не так просто. Но, по крайней мере, этот путь проходит за месяцы, а не за годы.

- Невозможность нанести вред. Работая методами Рей Ки, вы не всегда сможете помочь человеку в его основной проблеме. Но и хуже ему не станет.

*Строго говоря, воздействие методами Рей Ки тоже можно считать магическим, поскольку Рей Ки попадает под универсальное определение магии, а именно: **«Достижение очевидных результатов неочевидными средствами»**.*

В данном случае, говоря о воздействии методами традиционной магии, мы имеем в виду ритуальную магию. В ритуальной магии специалист использует собственную энергию, энергии стихий, энергии эгрегоров различных уровней, в отличие от Рей Ки, которая основана на использовании универсальной космической (Божественной) энергии.

Инструментальные способы стали известны только в последние годы. Оборудование, способное сделать «энергетиче-

скую прокачку», подавить чужеродные вибрации в организме и внести вибрации естественные, характерные для нормальной работы органов и систем, существует пока в лабораториях в единичных экземплярах. Речи о широком применении этого оборудования на практике пока не идет. *Хотя мы надеемся на то, что через несколько десятков лет подобное оборудование будет работать в каждой районной поликлинике, подобно тому, как сейчас там работает оборудование для физиотерапии.*

Еще одна метамодель — «сосуд кармы»

Слово «карма» давно на слуху у каждого. Даже люди, весьма далекие от вопросов восточной философии, когда хотят сказать о том, что обстоятельства сложились не лучшим образом, но в этом нет чьей-то злой воли, говорят: «Карма такая...»

Любой словарь укажет на то, что слово это санскритского происхождения и переводится на русский язык как «действие». Это так, но поскольку карму следует понимать как причинно-следственную связь между действием, словом, мыслью и их последствиями, наверное, правильнее будет переводить слово «карма» как «следствие», «воздаяние».

Надо сразу признать, что понятие «карма» чрезвычайно сложное. Действие, слово, высказанное и невысказанное, мысль, ощущения, осознаваемые и не осознаваемые — все это и составляет причины кармы. Причем значительную часть этих процессов мы не в состоянии контролировать. И все они являются причиной событий и обстоятельств, которые будут иметь место в будущем, равно как и многое из того, что происходит сейчас, — карма прошлого.

Из этого вовсе не следует, что все предопределено, и не нужно предпринимать никаких усилий для того, чтобы изменить жизнь к лучшему. Как бы ни была сложна карма, в значительной степени на нее можно влиять, изменяя в лучшую сторону. ***Можно и в худшую — но с этим человек обычно справляется и без чьих-то подсказок.***

Вопреки распространенному мнению, подобное влияние не является вмешательством в Промысел Божий и, в свою оче-

редь, не влечет наказания со стороны Высших Сил (не отягощает карму).

Почему мы берем на себя смелость это утверждать?

Мы не слишком компетентны в богословии, и, возможно, приведенные ниже рассуждения кому-то могут показаться наивно-упрощенными, а людям ортодоксально-религиозным — греховными. Мы не будем с ними спорить и просим прощения у тех, чьи религиозные чувства мы задели. Доводы тех, кто серьезно изучал богословие, философию веры, мы готовы выслушать и, может быть, отчасти их принять. Но немалый практический опыт работы с кармическими проблемами клиентов говорит о том, что эти проблемы решаемы, хотя и не всегда.

Итак, в христианстве (не только в православии) утверждается, что праведная жизнь — залог спасения. Так уж сложилось исторически, что в христианстве в принципе отвергается идея реинкарнаций. Но идеи воздаяния и здесь налицо: достойная жизнь в настоящем влечет за собой спасение души в будущем. Под достойной жизнью, надо понимать, церковь имеет в виду жизнь в согласии с Волею Божьей. И здесь мы полностью согласны с позицией церкви, хотя и пользуемся несколько другой терминологией: достойная (правильная) жизнь сейчас — залог отсутствия неразрешимых проблем завтра.

Что же касается настоящего, тут, если разобраться, противоречий тоже нет или, точнее, почти нет.

Церковь утверждает, что серьезные, подчас неразрешимые проблемы в жизни — следствие грехов, совершенных ранее, причем не только лично, но и другими людьми. Поскольку множественность воплощений Духа христианское богословие отвергает, а ответственность возложить на кого-то надо, речь идет о первородном грехе, о грехах, совершенных предками, грехах всего народа и т.п. И здесь тоже, надо заметить, церковь предлагает инструмент воздействия на прошлое с целью изменить настоящее. Этот инструмент — молитва.

Молитва включает в себя два основных элемента — раскаяние за совершенные ранее грехи и просьбу. Просьбу к самому Создателю, либо к его уполномоченному по работе с человечеством — Христу, либо к начальникам соответствующих ведомств — святым, с тем чтобы они повлияли на ситуацию благо-

приятным для просителя образом. И надо заметить: чем искреннее раскаяние и чем горячее молитва, тем выше вероятность «достучаться до небес».

То есть, если мы искренне раскаиваемся, смиренно просим и по просьбе своей (молитве) получаем желаемое — мы воздействуем на карму.

Строки эти кому-то могут показаться циничными, но авторы сами — христиане и писали это без всякой задней мысли дискредитировать христианскую веру, равно как и какое бы то ни было другое вероисповедание.

Просто мир един, а систем его описания много. И волей-неволей приходится пользоваться той моделью, которая поможет описать его точнее...

Итак, вера нам разрешает, более того, рекомендует обращаться с просьбой к Высшим Силам, чтобы благоприятным для нас образом влиять на карму. Только почему-то не разрешает называть карму кармой...

Кстати! Вы можете упрекнуть нас в том, что, будучи христианами, мы христианскому термину «грех» предпочитаем индуистский термин «карма». Дело в точности, а не в отступничестве от веры. Возможно, термин «карма» тоже не идеален, но на сегодняшний день он шире термина «грех», и точнее отражает все, что связано с причинно-следственной связью прошлое — настоящее — будущее в духовной сфере. Если уж быть последовательным до конца, можно сказать что грех — причина кармы.

А вот что в действительности отягощает карму — вопрос очень сложный! И вряд ли кто-то будет готов дать на него окончательный ответ...

Вернемся к молитве. Итак, как уже было сказано, чем горячее молитва — тем больше шансов. То есть чем больше незримой энергии вкладывает человек в свою просьбу — тем больше шансов, что его карма изменится. Чем глубже осознание совершенных ошибок (чем искреннее раскаяние), тем выше вероятность благоприятного исхода.

Таким образом, христианская, а особенно православная, вера разрешает и рекомендует нам только один способ позитивного влияния на карму — молитву. Существует и ряд других способов, официально не одобряемых церковью. Причина этому только одна, она вполне понятна и объяснима.

Церковь призвана оберегать духовную чистоту каждого верующего. И в этой заботе она делает все, чтобы не допустить самой большой ошибки, которую может совершить человек во время своего земного существования.

Эта роковая ошибка, которую может совершить человек, а точнее, его Дух, пока он пребывает в теле, — предаться темным силам. В церковной терминологии это называется «продать Душу дьяволу».

Иначе говоря, человек не должен совершать никаких действий, которые, по мнению церкви, могут хоть в малейшей мере привести к контактам человеческого Духа с силами Нижнего астрала¹, к пользованию его ресурсами и получению от него информации! С точки зрения церкви, человек в силу своей ограниченности самостоятельно не в состоянии прокладывать путь своего Духа, быть сам себе «штурманом» в своем духовном плавании. И потому церковь очень настойчиво пытается сохранить за собой монополию на пастырскую функцию.

До определенного момента это было оправданно. В какой-то мере, наверное, это оправданно и сейчас. Но церковь — в силу ряда причин очень консервативный общественный институт, а мир в последнее время меняется стремительно. И что говорить о церкви, если даже в медицине или в образовании все новое встречает отчаянное сопротивление, хотя потребность в переменах давно назрела.

Конечно, человек на пути духовного развития может совершать ошибки. Более того, в силу ограниченности кругозора, недостаточной информированности человека ошибки просто не-

¹ *Нижний астрал* — пространство, где пребывают после земной жизни Духи людей, у которых недостает энергии, чтобы снова попасть в реинкарнационный оборот и снова воплотиться в теле человека. В христианской терминологии — ад.

избежны. Но если на этом пути опорой служат здравомыслие и совесть, особенно совесть, эти ошибки вряд ли будут необратимыми. И потому лучше идти самому, ошибаться и своевременно исправлять ошибки, возвращаться на магистральный путь духовного развития, чем ждать очень неторопливого, очень консервативного и очень нетерпимого «поводыря», который поведет туда, куда считает нужным он сам. И при этом нет никакой гарантии, что не заблуждается сам «поводырь»!

Впрочем, эти рассуждения касаются только тех, кто готов сам искать дорогу, по компасу и карте, у кого не хватает терпения следовать традиционным путем.

Если человек не знает сам, куда и как ему следует двигаться, лучше следовать известной, безопасной, проторенной многими поколениями дорогой, нежели стоять на месте.

Впрочем, мы отвлеклись. Вернемся к разговору о карме. Насколько нам известно, впервые попытку формализовать это явление, представить его как метамодель довольно удачно принял А.Г. Свияш. Одно дело — абстрактные рассуждения о карме, другое — наглядная схема, которая помогает лучше разобраться в явлении, представить его, насколько это возможно, конкретнее.

На *рис. 5* представлена схема, изображающая эту метамодель.

Согласно этой модели карму, в самом общем случае, отягощают четыре явления:

- идеализации земных ценностей, иначе говоря — сверхценности, придание излишнего значения определенным жизненным понятиям;
- неисполнение кармической задачи, проще говоря — предназначения;
- ошибочные убеждения, или все те убеждения, которые ограничивают личностное и духовное развитие;
- осознанные поступки — естественно, речь идет о негативных, с точки зрения Высших Сил, поступках, тех, которые в той или иной степени нарушают гармонию мироздания.



Рис. 5

Исходя из схемы, предложенной Свяишем, мы можем более наглядно судить о том, что отягощает карму, то есть о том, что делает текущую жизнь хуже, снижает ее качество во всех отношениях, порождает маленькие неприятности и большие беды.

Но надо заметить, что А.Г. Свяиш, рассматривая модель «сосуда кармы», умышленно обошел (вернее, почти обошел) вопрос о том, что отягощение кармы происходит не только за счет тех неправильных мыслей и действий, которые человек осуществляет в текущем воплощении, но также за счет того, что было в предыдущих воплощениях. Александр Григорьевич честно предупредил, что этот вопрос в основном остается за рамками его книг.

Как вы уже догадались, мы не случайно завели разговор об этой метамодели.

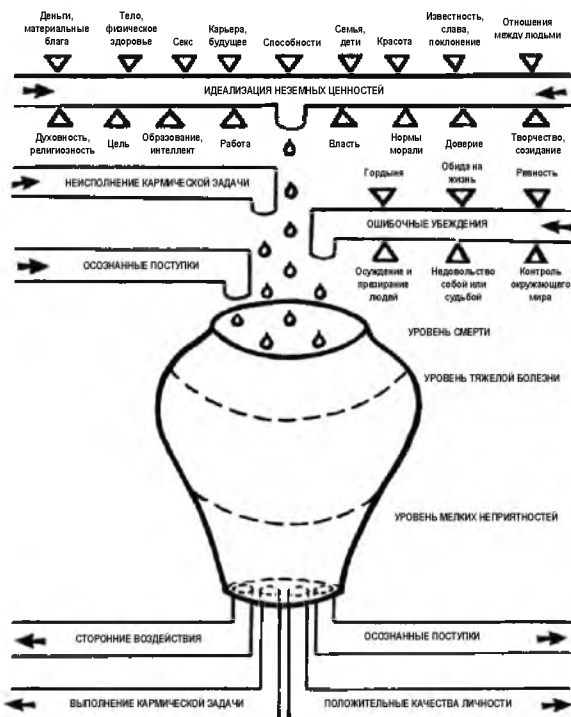
На наш взгляд, можно рассматривать следующие факторы, которые приводят к излишнему заполнению «сосуда кармы», а следовательно, к ухудшению качества жизни во всех отношениях.

Приведем эти факторы:

- зрелая карма — все то, что Дух наработал в предыдущих воплощениях; весь, как поется в известной песне Ю. Лозы, «прежних ошибок груз»;
- наработанная карма — идеализации, ошибочные убеждения, низкие эмоции, осознанные негативные поступки;
- невыполнение кармических задач;
- сторонние негативные воздействия — чаще всего это, если пользоваться привычной терминологией, проклятия и порчи, в том числе родовые;
- износ физического тела.

Не будем комментировать подробно эти положения. У нас сейчас другие задачи. Остановимся на предпоследнем пункте.

Эниологические нарушения приводят либо к проблемам со здоровьем, либо к тому, что в жизни начинаются проблемы другого рода. Не станем утверждать, что любое эниологическое нарушение приводит к тому, что возрастает уровень виртуальной жидкости в столь же виртуальном «сосуде кармы». Иногда этого не происходит. Определить это можно в каждом конкретном случае методом биолокации. Но почти всегда эниологические нарушения искажают естественные энергоинформационные процессы, что, в свою очередь, ведет к ухудшению тех или иных сторон жизни. Поэтому с уверенностью можно утверждать, что эти нарушения, если сами и не отягощают карму непосредственно, являются следствием такого отягощения, одним из многочисленных способов, с помощью которых Высшие Силы показывают человеку его ошибки, способом «кармического воспитания».

Надо сказать, что один из действенных способов свести вероятность эниологических нарушений к минимуму — это позитивное отношение к жизни, оптимизм, ровный характер, отсутствие чувства гипертрофированной ответственности и склонно-

сти к самообвинениям, переживаниям по любому поводу и без оного. Это позволяет не переполнять «сосуд кармы» наработанной кармой.

В шутку мы говорим, что залог здоровья, хорошего иммунитета, в первую очередь эниологического — здоровый пофигизм!

Это шутка, в которой есть доля шутки.

Энергообмен с окружающей средой

Какими энергетическими процессами связан человек с окружающей его средой? Этих процессов очень много, и любая попытка исчерпывающе их изложить обречена на провал. Человек незримыми энергетическими нитями связан с Планетой, с Космосом, с животными и растениями, с микроорганизмами, с океаном, с другими людьми. А также он связан с теми сущностями Тонкого мира, которых мы привычно называем ангелами-хранителями¹ и духовными Учителями².

Человек естественным путем «заряжает» свои «энергетические батареи». Этот процесс обычно происходит во сне. Но существуют и искусственные пути «зарядки».

Какими же основными способами человек искусственно пополняет свои энергетические запасы? При всем многообразии этот процесс можно свести к трем следующим способам.

Первый способ — это энергообмен с видимой окружающей средой. Есть поговорка: «После бани как заново родился». Или, по крайней мере, сбросил несколько лет. О чем это говорит?

¹ *Ангелы-хранители* — сущности Тонкого мира, приставленные к человеку Высшими Силами. Ангелы-хранители призваны охранять его душу и тело. Они ответственны перед Высшими Силами за вверенную им душу.

² *Духовный Учитель* — человек, служащий наставником на пути духовного совершенствования. Здесь — сущности Тонкого мира, призванные помогать человеку в процессе его духовного роста и совершенствования, а также возвращать его на этот путь, если он по какой-либо причине пренебрегает исполнением своих духовных задач.

О том, что после бани, если, конечно, она не сопровождалась умеренным количеством алкоголя и «сексуальными марафонами», человек стал энергичнее, пополнил на какое-то время свой запас жизненных сил. Известный писатель-эзотерик Сергей Лазарев рекомендует не просто чередовать парную с прохладной водой, а делать это на пределе своих возможностей. Он советует находиться в парной до тех пор, пока не станет физически невозможно, когда сидеть или лежать там станет совсем нестерпимо. После этого Лазарев предписывает опускаться не просто в прохладную, а в ледяную воду. Это же касается и контрастного душа. Он лучше наполняет энергией, когда горячая его фаза проходит на пределе терпимости кожи, а холодная — действительно холодная, та, что льется из смесителя, когда вентиль горячей воды перекрыт полностью.

Естественно, эта рекомендация не относится к людям, страдающим сердечно-сосудистыми заболеваниями, заболеваниями сосудов головного мозга и онкологией. Также она не относится к тем, кому в силу иных медицинских диагнозов не рекомендовано переохлаждение или перегрев. Этим людям использовать такой инструмент, как баня, следует с определенной осторожностью или не стоит использовать совсем.

Естественно, «зарядка» посредством контрастных процедур — не единственный способ получения энергии от окружающей среды. Сюда же можно отнести и занятия спортом. Особенно полезны в этом отношении бег, лыжи, плавание, велосипед и т.п. Причем бегать значительно полезнее по лесным тропинкам, нежели по дорожке стадиона, а плавать — в открытых чистых водоемах. И надо иметь в виду, что занятия спортом полезны с энергетической точки зрения только в том случае, если вы занимаетесь до приятной усталости, а не до изнеможения. Мы ничего не имеем против спорта высоких достижений, но к теме нашего разговора это не имеет никакого отношения.

Чрезвычайно полезны восточные единоборства, поскольку в них важна не только техника, но и умение концентрировать энергию. Это карате, ушу, айкидо и другие. Но здесь надо очень внимательно относиться к выбору человека, под руководством которого вам предстоит заниматься. Крайне важно, чтобы ваш тренер был не просто инструктором рукопашного боя, а высо-

кодуховным человеком, настоящим сенсеем¹, духовным учителем.

Получать энергию из окружающей среды можно также посредством охоты, рыбалки, собирания грибов и ягод. Но работает это на вашу энергетику только в том случае, если для вас это не промысел, а отдых. Можно подпитываться энергией от «своих» деревьев, тех, с которыми вы имеете некие энергетические резонансы², тех, которые вам нравятся даже просто эстетически, от других растений, от минералов. Хорошо заряжают медитации под открытым небом, особенно на восходе или закате солнца, лучше вблизи открытых, незагрязненных водоемов.

Для медитаций под открытым небом следует выбирать возвышенные незаболоченные места с хорошей растительностью. Желательно, чтобы и вид, открывающийся с этого места, радовал глаз. Это косвенно свидетельствует о хорошей энергетике данного места.

Второй способ пополнить энергетические запасы и направить их на нужные цели, будь то здоровье, реализация тех или иных желаний или просто эффективная профессиональная деятельность, — это трансформация собственной сексуальной энергии.

К этому способу можно отнести тантра-йогу, даосские практики, отчасти цигун. Но даже если вы в совершенстве освоили эти практики, заниматься ими все равно лучше в группе, поскольку энергия участников в группе приумножается.

Частным, очень эффективным случаем высвобождения сексуальной энергии является подъем кундалини — взрывное высвобождение сексуальной энергии и ее направление к верхним чакрам.

¹ *Сенсей* — в Японии: вежливое обращение к учителю, врачу, писателю, начальнику, политику и другому значительному лицу. В восточных единоборствах так называют Мастеров, достигших высокого уровня и не только обучающих учеников технике боя, но и пропагандирующих соответствующий образ жизни истинного бойца.

² *Энергетические резонансы* — здесь: совпадение вибраций, которое характеризует степень энергетической связи одного объекта с другим.

И наконец, **третий способ** — это получение энергии из Космоса, от Высших Сил.

Собственно, этот канал получения энергии люди используют всегда. Силы Космоса (часто их называют Высшими Силами) ведут человека по жизни, дают ему необходимую энергию. Как уже было сказано, обычно это происходит во сне, поэтому режим сна столь важен для нормального функционирования организма.

Мощное наращивание энергетического потенциала, получение, накопление и использование космической энергии дают нам такие практики, как Рей Ки и космоэнергетика. Дает энергию и обычная молитва искренне верующего человека.

Наверное, почти все слышали такие слова, произносимые в процессе молитвы: «Господи, помилуй меня грешного, укрепи и направь...»

Эти слова точнее будет трактовать следующим образом: *«Господи! Сними с меня кармические долги в силу моего осознания содеянного, дай мне силу, энергию (укрепи) и подскажи, куда эту энергию следует приложить (направь), дабы мне случайно не израсходовать ее неверно...»*

Для повышения своего энергетического потенциала человек вправе использовать любые из указанных способов получения энергии в любом сочетании друг с другом.

Однако бывает так, что энергии не хватает. Недостаток энергии приводит к болезням и затруднениям на событийном плане. Так почему энергии может не хватать?

Причин много. Перечислим только некоторые из них:

- низкий духовный уровень человека и, как следствие, низкий энергетический потенциал — поставленные задачи невозможно решить в намеченные сроки;
- неумение концентрировать энергию на задаче, распыление сил — человек пытается решать много задач одновременно, не вычлняя из них главные, самые необходимые;
- астрологические факторы — попытки делать самые сложные, энергоемкие дела как раз в то время, когда энергии меньше всего;

- элементарная лень — попытка решения энергоемких задач при нежелании использовать хотя бы один из способов накопления и концентрации энергии, приведенных выше;
- зрелая карма — значительная часть энергии уходит на выполнение кармических программ, на развязывание кармических узлов, на отдачу кармических долгов, на выполнение прочих задач, не решенных в предыдущих воплощениях;
- нерешительность, сомнения и переживания, которые являются огромными «пожирателями» энергии;
- природные и техногенные источники вредных для человека энергетических полей — геопатогенные зоны на поверхности Земли, оборудование, являющееся мощным источником силовых, электромагнитных, высокочастотных, ионизирующих излучений и др.
- болезни и недомогания физического тела;
- энергетические оттоки, связанные с дисгармонией энергообмена между людьми, а также между человеком и различными структурами Тонкого мира;
- нарушение человеком собственной энергоинформационной структуры, спусковым механизмом для которого служат эмоциональные переживания, вызванные нерешенными психологическими проблемами.

Об эниологических проблемах, упомянутых в последних двух пунктах, то есть *о том, что касается нарушений гармоничного энергообмена в системе «человек — человек», «человек — эгрегор» или «человек — Нижний астрал»*, далее и пойдет речь.

Диагностика и коррекция эниологических нарушений

Подготовка к диагностике

Итак, перед вами находится человек, о котором вы ничего не знаете. Будем исходить из того, что нам необходимо провести его полную эниологическую диагностику. Такая задача на практике ставится крайне редко. Как правило, если человек обращается за помощью, то он в предварительной беседе рассказывает о том, что его беспокоит, что в его жизни изменилось к худшему, и это, при наличии самого минимального опыта, уже подсказывает направление поиска.

Но, поскольку мы провозгласили своей задачей попытку стандартизации эниологических нарушений и работы с ними, то и процедуру диагностики мы приведем полностью.

Сам процесс подготовки к диагностике чрезвычайно прост и не требует никаких усилий. Клиента следует посадить на стул, кресло или диван. Нужно попросить его, чтобы он по возможности снял с себя замыкающие металлические предметы: браслеты, кольца, цепочки, часы, если эти часы на металлическом браслете. Кулоны, крестики на шнурке, часы на ремешке, можно не снимать, поскольку они не являются замыкающими металлическими предметами. Также можно не снимать серьги. В силу своих малых размеров они не оказывают влияния на точность диагностики. Следует попросить клиента вытащить из карманов мобильный телефон, плеер, диктофон, другие работающие электронные устройства и положить их на расстоянии не ближе метра от себя. Не лишним будет освободить клиента от крупных металлических предметов, таких как портсигары, фляги, ножи.

Самому оператору также следует выполнить эти рекомендации относительно замыкающих и крупных металлических предметов, а также электронных приборов.

В процессе всей процедуры диагностики надо следить за тем, чтобы клиент не скрещивал рук и ног, а также не скрещивать руки и ноги самому.

Бывает так, что человек, особенно если такую процедуру с ним проделывают впервые, нервничает. Не исключено, что он пришел к вам, поддавшись на уговоры близких, и что он не верит в эффективность подобных процедур, в глубине души считая вас шарлатаном. Вам еще только предстоит завоевать его доверие. Не стоит напускать на себя чрезмерную серьезность, изображать грозного и всевидящего мага. Лучше вести себя естественно, шуткой снять излишнее напряжение. Если возникнет разговор о самой диагностике, подчеркните что это своеобразная современная технология, что в ней нет ничего загадочного, и что этой технологии он сам вполне может научиться.

Не стоит браться за диагностику, находясь в состоянии волнения, тревоги, агрессии, испытывая любые другие сильные эмоции. Результат в этом случае будет весьма сомнительным. Если прийти в гармоничное состояние вы не успели, а работать необходимо, надо сделать 10–15 глубоких вдохов и выдохов или проделать какое-нибудь другое психологическое упражнение, целью которого является релаксация.

Кроме того, перед началом работы с клиентом следует проверить **у самого себя** состояние биополя и открытость центрального энергетического канала. О том, что это такое, см. ниже.

Состояние биополя

Самое первое, с чего следует начать работу, — это определение полярности биополя¹ клиента. За нормальное состояние биополя принимаются такие показатели, когда биополе имеет положительную полярность сверху и справа и, соответственно, отрицательную — слева и снизу (*рис. 6*).

Предположим, полярность биополя не нарушена, что само по себе является хорошим симптомом, который, как правило, позволяет предположить, что у человека на данном этапе нет се-

¹ Биополе — совокупность излучения живых существ в самом широком диапазоне вибраций.

Нормальная полярность

Ложная полярность



Рис. 6

рьезных эниологических нарушений. При серьезных нарушениях полярность биополя, как правило, меняется на ложную.

Далее, если полярность не нарушена, смотрим размер биополя¹ человека. Нижняя граница нормы здорового взрослого человека составляет 1,5 метра.

Как правило, если человек не занимается спортом, не ведет здорового и активного образа жизни, чужд любых духовных практик, но при этом здоров и не имеет энергетических оттоков, то размер его биополя не превышает 2–2,5 метра. Такое биополе говорит о том, что с клиентом в основном все в порядке, но у него отсутствует «запас прочности», который помогает надежно противостоять эниологическим нарушениям и заболеваниям физического тела.

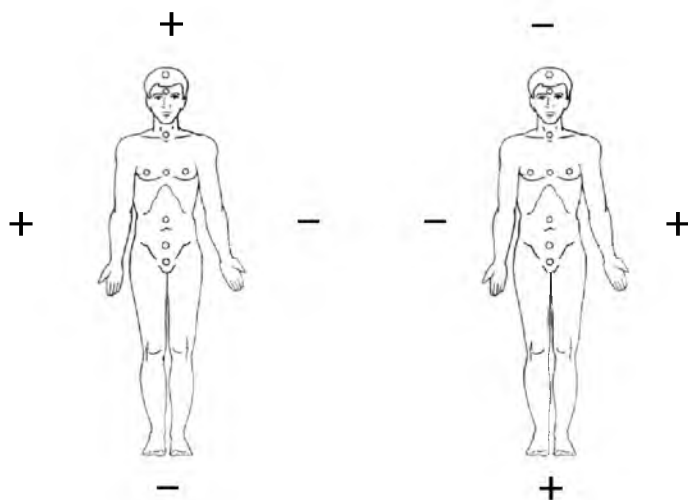
Если размер биополя превышает 3–3,5 метра, то, скорее всего, мы имеем дело с оптимистичным, позитивным, физиче-

¹ *Размер биополя* — размер биополя в состоянии нормы очень индивидуален и зависит от множества факторов (например, от уровня духовного развития человека). Приведенная норма носит среднестатистический характер.

ски здоровым человеком, который ведет активный образ жизни. У такого человека вполне могут быть вредные привычки, но на данном этапе его жизни они пока еще заметно не сказываются на его состоянии — как физическом, так и энергетическом. И если перед нами человек с таким биополем, то у него, скорее всего, можно будет обнаружить только случайные нарушения, являющиеся следствием либо транзитных (временных) астрологических факторов, либо собственных ошибок поведения, неправильной оценки ситуации, негативных эмоций и ошибочных убеждений. Возможно также негативное влияние навязчивых мыслей, которые иногда приводят к кодированию, о чем речь также пойдет ниже.

Если размер биополя клиента меньше 1,5 метра, а сам клиент еще не слишком стар и ослаблен, то мы можем предположить у него либо эниологические нарушения, либо серьезные болезни на соматическом плане, либо и то и другое одновременно. Эниологические нарушения покажет дальнейшая диагностика. Что касается медицинских диагнозов, то, скорее всего, клиент о них уже осведомлен из общения с врачами.

Если же медицинских диагнозов нет, мы можем только предполагать их наличие и локализацию исходя из дальнейшей диагностики. Косвенно об этом можно судить по тому, функции каких чакр нарушены и меридианы каких органов разбалансированы.

В любом случае постановка медицинских диагнозов и назначение лечения — прерогатива врача! Если у вас нет высшего медицинского образования — ваше дело только посоветовать клиенту обратиться к соответствующему специалисту!

Вслед за размером биополя проверяем размер эмоционального поля¹. Он определяется интенсивностью негативных вибраций астрального тела.

Относительно размеров эмоционального поля можно с уверенностью сказать, что никакой нормы на этот счет не существует. Чем меньше эмоциональное поле — тем лучше. Если уж вести речь о каких-либо существующих на этот счет наблюде-

¹ *Эмоциональное поле* — негативные вибрации астрального тела.

ниях и сложившихся закономерностях, то они говорят о следующем: у того, кто привык активно и непосредственно реагировать на все, что происходит вокруг него, эмоциональное поле в тот момент, когда он ничем не обеспокоен, имеет величину около двух метров. Если такой человек расстроен, пребывает в состоянии страха или гнева, то его эмоциональное поле временно может вырасти до 5–10 метров. По мере того как человек успокаивается и уходят его негативные эмоции, оно медленно возвращается в привычную норму.

Эмоциональное поле гармоничного, уравновешенного человека, которого достаточно трудно вывести из себя и который воспринимает с философским спокойствием все то, что происходит вокруг, обычно не превышает 40–50 см. В тот момент, когда этот человек взволнован, сильно обеспокоен чем-либо, размер его эмоционального поля может достигать 1–1,5 метров. По мере того как он успокаивается, размер его эмоционального поля возвращается в привычное состояние, причем происходит это довольно быстро.

Ни размер биополя, ни размер эмоционального поля напрямую не свидетельствуют об эниологических нарушениях! Но они служат своеобразными индикаторами, подсказками в дальнейшей работе. Единой для всех нормы, характеризующей размеры биополя и эмоционального поля, не существует. Но если размер эмоционального поля в данный момент значительно превышает индивидуальную норму¹, а размер биополя, напротив, меньше своей нормы — это может служить косвенным признаком наличия эниологических нарушений.

Сторонние воздействия

Сторонние воздействия называются так потому, что они являются результатом внешних воздействий на человека, негативных энергетических посылов со стороны других лиц.

¹ *Индивидуальная норма размеров эмоционального поля* — индивидуальная норма размеров эмоционального поля также индивидуальна для каждого человека, как и величина биополя.

К сторонним воздействиям традиционно относят такие эниологические нарушения, как сглаз, проклятие и порча. Иногда случается, что человек сам является источником негативного воздействия на себя самого. Такое встречается не так уж редко. Сам человек может быть причиной собственного сглаза и проклятия. Это происходит чаще всего, если человек склонен в неприятностях, которые случаются с ним и с близкими ему людьми, активно выискивать свою вину и брать на себя чужую ответственность.

Порчу человек в здравом уме поставить самому себе не может. Почему — будет ясно из дальнейшего.

Диагностика сторонних воздействий в основном состоит из диагностики энергетических каналов и меридианов. Кроме того, при наличии вышеперечисленных сторонних воздействий биополе, как правило, меняет полярность на ложную, и центральный канал перекрывается. И после того, как мы продиагностировали изменение полярности биополя и перекрытие центрального энергетического канала, приступаем далее к диагностике каналов и меридианов человека.

Специалисты в области восточной медицины насчитывают множество каналов и меридианов, составляющих так называемую «энергетическую анатомию» человека. К примеру, йоги из 8 400 000 энергетических каналов выделяют 72 000 основных и три главных. Китайцы же выделяют двенадцать парных (двадцать четыре) основных и два главных. Но это не значит, что представление об энергетике человека у индийцев и у китайцев разное. Различались целительские школы, и потому методики диагностики энергетических каналов отличались при достижении различных целительских задач. Вследствие этого на первый план учителя восточной медицины выводили более актуальные в свете их представлений элементы «энергетической анатомии».

Для наших целей эниологической диагностики нас первоначально будут интересовать всего семь каналов и меридианов из этого бесчисленного множества:

- центральный энергетический канал (сушумна)
- переднесрединный меридиан

- заднесрединный меридиан
- правый энергетический канал (пингала)
- левый энергетический канал (ида)
- меридиан «Атлант»¹
- меридиан тройного обогревателя²

Центральный энергетический канал называется «сушумна». Он является продолжением внутри человеческого тела того незримого канала, которым человек связан с Космосом. Традиционно центральный энергетический канал совместно с правым и левым каналами в древних восточных традициях изображается, как на *рис. 7*.



Рис. 7

Центральный энергетический канал всегда перекрывается при нарушении полярности биополя. Обратное неверно. При перекрытом центральном энергетическом канале биополе далеко не всегда меняет свою полярность. Иногда бывает так, что центральный канал прикрыт частично, и полярность биополя не меняется. Например, рамка показывает, что канал открыт на 60%. Это состояние неустойчивое, канал вскоре либо откроется, либо закроется совсем.

¹ Меридиан «Атлант» — энергетический меридиан, отвечающий за иммунную систему человека.

² Меридиан тройного обогревателя — энергетический меридиан, отвечающий за эндокринную систему человека.

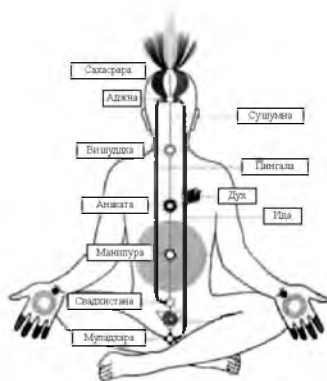
Далее диагностируем состояние переднесрединного и заднесрединного меридианов.

Начнем с переднесрединного. Переднесрединный меридиан (другое название — меридиан зачатия) расположен строго вертикально спереди тела, примерно на 2 см под поверхностью кожи (*рис. 8*).



Рис. 8



Рис. 9

Затем смотрим состояние заднесрединного меридиана.

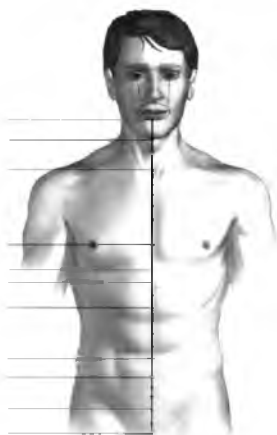
Заднесрединный меридиан (иначе — меридиан власти), аналогично переднесрединному также расположен строго вертикально, но, как это и следует из его названия, сзади тела (*рис. 9*).

О чем мы можем судить на этом этапе диагностики?

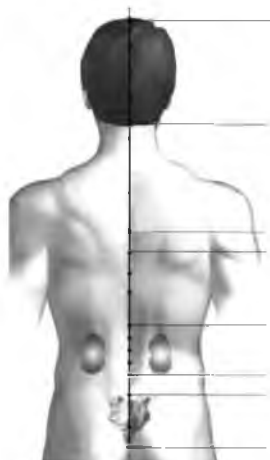
Если переднесрединный меридиан полностью открыт, мы с большим процентом вероятности можем судить *об отсутствии сторонних энергоинформационных воздействий*.

Если же переднесрединный меридиан перекрыт полностью или частично, продолжаем диагностику остальных основных каналов и меридианов.

В том случае, когда переднесрединный меридиан перекрыт, при том что открыты остальные энергетические каналы и меридианы, мы можем с полным основанием диагностировать **сглаз**.

Сглаз

Сглаз — эниологическое нарушение, которое встречается очень часто. Словарь толкует сглаз как некоторое вредоносное магическое воздействие на человека, вызывающее болезни, разлад в семейных отношениях, неурожай, неудачи в делах, расстройство хозяйства и прочие неприятности. Правдой в этом определении является то, что сглаз действительно может быть источником различного рода неприятностей, хотя следствием магического воздействия не является.

Энергетическая картина сглаза — перекрытие переднесрединного меридиана. Он однозначно диагностируется приборами вегетативно-резонансной диагностики, в частности — даже таким простым прибором, как прибор Фолля¹. То есть сглаз вполне формализуем физически.

При сглазе биополе человека с небольшим энергетическим потенциалом практически всегда меняет свою полярность.

При диагностике сглаза методом биолокации **точка Дзу Сан Ли**² остается в норме, то есть показывает маятниковое поле.

Переднесрединный меридиан отвечает за разумное поведение, в то время как заднесрединный — за инстинктивное. Под воздействием сглаза часто, хотя и не всегда, человек становится несколько неадекватным. Возможно, он начинает проявлять несвойственную ему агрессию, раздражительность, обидчивость. В некоторых случаях становится более сентиментальным, слезливым, робким, застенчивым. Очень часто перекрытие переднесрединного меридиана вызывает чувство непонятной, ничем не объяснимой тревоги, вялость, потерю энергии. Эти симптомы начинают проявляться вскоре после того, как меридиан перекрывается. Если человек живет с перекрытым переднесрединным меридианом длительное время, проблемы могут перейти на соматический уровень и вызвать заболевания.

Часто при сглазе люди начинают жаловаться на некоторое недомогание и быструю утомляемость. И очень может быть, что через некоторое время и в жизни у них возникают трудности и

¹ *Прибор Фолля* — диагностический прибор для электропунктурной медицины.

² См. далее по тексту.

проблемы. Не очень сильные. То, что обычно называют словом «невезуха». Образуется этакая «черная полоса». Дела заметно пробуксовывают, для достижения простых, привычных целей требуется прилагать значительно больше энергии.

Обращение к традиционным врачам не дает никакого ощутимого результата, так как медицина не видит в организме никаких патологий, способных подобным образом повлиять на здоровье.

В этих случаях врачи рекомендуют отдых, общеукрепляющий курс витаминных препаратов, симптоматическое лечение в случае жалоб на боли в том или ином органе. Еще один диагноз в таких случаях — переутомление. Очень возможно, что это действительно нехватка энергии в организме. Она связана и с переутомлением, со скрытым течением какой-то болезни, со стрессами. Но почему же в другое время, до того как у человека появилось это нарушение или после того, как оно было убрано, этот же человек играючи справлялся с аналогичными или даже куда более существенными проблемами?

Как возникает сглаз, можно судить по названию. Сглаз легко можно навести на человека неосторожным завистливым взглядом, скрытым недоброжелательством, лукавством, возможно, грубым словом, осуждением.

Ходят легенды о людях, которые могут даже убивать словом или взглядом, но это сильное, мягко говоря, преувеличение. Если человек умер от слова или взгляда, причиной его смерти стал не сглаз, а сильный шок, порожденный страхом.

Вспомните Акакия Акакиевича Башмачкина из гоголевской «Шинели». Акакий Акакиевич умер не от сглаза. Он умер оттого, что совершил выбор в пользу смерти. Для него было немыслимо жить после того, что с ним случилось. Жизнь для него абсолют-но потеряла цель.

Однако надо понимать, что если бы любой косой взгляд, недоброжелательство, грубое слово всегда вызывали энергетические нарушения в организме того, в чью сторону направлены, все люди, подобно библейскому Иову¹, ходили бы сплошь в болезнях, и им никогда и ни в чем не сопутствовала бы удача. Если

¹ Иов — библейский персонаж, величайший праведник, претерпевший большие несчастья и болезни.

бы это действительно было так, человечество явно не дотянуло бы до наших дней. Но большинство людей доживают до старости, а некоторым даже удается сохранить вполне сносное здоровье до седых волос.

Дело в том, что сглаз может появиться только тогда, когда человек эмоционально открыт для негативного воздействия и не ожидает подвоха.

Представьте себе боксеров-тяжеловесов на ринге. Почти каждый удар, из тех, которыми обмениваются спортсмены, может быть нокаутирующим, если он достаточно силен и если соперник его пропустит. Но далеко не каждый бой заканчивается нокаутом. Так и в жизни. Если человек был энергетически слаб или пропустил «энергетический удар» в виде зависти и недоброжелательства, приняв на свой адрес грубое слово, искренне поверил лести, он, возможно, получил сглаз. Его переднесрединный меридиан будет перекрыт.

Случай из практики

Этот случай, в отличие от прочих случаев, описанных здесь, произошел не с нашими клиентами, а непосредственно с одним из нас, Ровинским Андреем, и потому излагается от его имени.

Однажды мы вместе работали дома у нашей хорошей знакомой, прекрасной женщины, которую мы знаем более 20 лет. Назовем ее Валентина Р¹ К сожалению, эта женщина в настоящее время является инвалидом и практически вся ее жизнь протекает либо на огромном диване, либо в инвалидной коляске. Собственно, это обстоятельство и послужило причиной того, что мы приехали к ней домой, а не она посетила наш Центр.

Не было никакой необходимости ехать вдвоем, но поскольку мы давно не видели нашу знакомую, то решили совместить приятное с полезным: по ее просьбе провести диагностику и коррекцию эниологических нарушений, если такие будут иметь место, и заодно пообщаться.

Получилось так, что в этот день я совсем не выспался, и в то время как моя жена (Ровинская Наталья) работала с Вален-

¹ Здесь и далее: все приведенные случаи из практики — подлинные, все имена изменены.

тиной, я заснул, откинувшись на спинку на ее диване. И поскольку спал я на спине, мой сон, как мне потом с улыбкой рассказали обе дамы, сопровождался не слишком тихим храпом.

Приехав домой, я почувствовал у себя знакомые симптомы. Если я, хотя это бывает со мной достаточно редко, получаю сглаз или проклятие, то оно проявляется у меня абсолютно не мотивированным чувством тревоги. Диагностика показала, что это был сглаз, и что источником этого сглаз была именно Валентина!

Мы оба прекрасно относимся к нашей знакомой и не сомневаемся в том, что она хорошо относится к нам. Иначе бы наше знакомство не могло продолжаться столько лет к взаимному удовольствию. Но в тот момент Валентина испытала естественное недовольство и раздражение оттого, что чужой мужик громко храпит на ее диване. А поскольку Валентина — женщина энергетически довольна сильная, а я во время сна, естественно, был в «разобранном состоянии», то мне после этого визита пришлось снимать с себя сглаз.

Потом мы с изрядной долей юмора все втроем обсуждали эту ситуацию. И приведенный случай, естественно, не оказал никакого влияния на наши дружеские отношения.

Но пример этот наглядно иллюстрирует то, что сглаз — чаще всего явление не злонамеренное. Его источником может быть даже очень близкий, любимый и любящий человек. И относиться к этому надо с пониманием. Не следует априори считать того, кто явился источником сглаза, своим недоброжелателем.

Сглаз — это практически единственное негативное воздействие, помимо психологического вампиризма, с которым неподготовленный человек может справиться самостоятельно. Для этого не нужно использование каких бы то ни было энергетических инструментов.

Если даже не предпринимать никаких мер по снятию сглаза, то через какое-то время он проходит сам.

Держится сглаз, если его не снимать, от одного часа до года. Но какие мелкие неприятности и недомогания случатся за это время, предсказать не сможет никто.

Теперь о том, как снять сглаз самому, без помощи духовных и энергетических практик.

В самых легких случаях помогает просто кувырок через голову. Обычный кувырок! Но, как правило, этого мало. Чтобы снять сглаз, нужна серьезная «энергетическая прокачка». Самый простой и доступный способ — контрастный душ. Но этот душ должен быть действительно контрастным! От горячей воды, на пределе терпения — до воды ледяной. Еще раз оговоримся, что этот способ подходит только для тех, кто здоров. Циклов смены горячей воды на холодную должно быть несколько, и каждая смена воды должна продолжаться не менее 30 секунд. Таким образом с высокой степенью вероятности можно избавиться от сглаза. Способ весьма некомфортный, но действенный!

Также избавиться от сглаза может помочь тяжелая, до изнеможения, физическая нагрузка. Лучше, если это будет на улице. Бег, лыжи, плавание в открытом бассейне, но именно до изнеможения! Плавать до изнеможения в любом природном водоеме не стоит: можно утонуть. На худой конец сгодится любая другая физическая нагрузка, вплоть до колки дров. Но именно — до изнеможения! Естественно, этот способ также подходит только тем, кто здоров.

Может помочь (открыть переднесрединный меридиан) любое острое ощущение, поскольку оно также связано с мощной энергетической прокачкой. Спуск на лыжах по сложной трассе, катание на американских горках, игра в пейнтбол — все, что угодно. Главное, чтобы ощущение было сильным!

Так же, как показывает опыт, снять сглаз могут 20–30 граммов абсента. Не водки, не коньяка, не виски, не текилы, ни какого бы то ни было другого крепкого напитка, в том числе неразбавленного спирта, а именно абсента! Причем лучше, если это будет не абсент на ароматизаторах, а натуральный абсент, настоящий на настоящей полыни.

Почему именно абсент оказывает такое действие на сглаз, мы не знаем и объяснить не беремся. Наблюдение исключительно практическое. И, кстати, если вы решите, что вам для снятия сглаза нужно не 20, а 200 граммов абсента, — не советуем! С абсентом шутки плохи! Кроме того, к работе с эниологическими нарушениями это уже не имеет никакого отношения!

А проще всего, на наш взгляд, снять сглаз методами Рей Ки. Символ S_1^1 накладывается на переднесрединный меридиан с намерением его открыть. Обычно достаточно одного этого символа. Если все же переднесрединный меридиан не открывается, добавляем символы Кармического Канала — Зонар и, возможно, Йава². Сглаз будет снят, и вы избавитесь от обусловленной им полосы невезения, плохого самочувствия, неадекватного психологического состояния.

Часто энергетическое состояние сглаза (перекрытого переднесрединного меридиана) характерно для алкоголиков. Возможно, оно также характерно для наркоманов со стажем, но мы не можем этого достоверно утверждать, поскольку никогда не работали с наркоманами. Разумное поведение, за которое отвечает переднесрединный меридиан, у человека, страдающего химическими зависимостями, проявляется очень слабо.

Конечно, невозможно никого избавить от алкоголизма исключительно снятием сглаза. Если человек находится в запое, делать это практически бесполезно. В течение нескольких минут ситуация вернется к исходной точке. Но если алкоголик дал согласие на прерывание запоя, на лечение от алкоголизма, то параллельно с медицинскими манипуляциями очень полезно открыть ему переднесрединный меридиан. Шанс на устойчивую ремиссию повышается.

Встречается ситуация, когда переднесрединный меридиан открыт, а заднесрединный — прикрыт частично, примерно на 10–20%.

Это состояние можно считать эниологическим нарушением весьма условно. Оно характерно для человека, который привык жестко держать себя в рамках установленных правил. Причем не важно, сам ли он установил для себя эти правила или их установили за него и для него другие. Важно то, что он принял эти правила, счел их необходимыми и справедливыми и стал забывать о том, что эти правила мешают его собственной реализации, подавляют его личность.

Разумное начало в нем подавляет инстинктивное, следовательно, гармония в жизни этого человека отсутствует.

¹ S_1 — Чоку Рей. Символ основного Канала Рей Ки.

² Зонар, Йава — символы Кармического Канала Рей Ки.

Полностью закрыть заднесрединный меридиан никакая установка на жесткое соблюдение установленных правил не может, поскольку человек не в состоянии подавить свои инстинкты полностью. Но и перекрытие заднесрединного меридиана даже на 10% позволяет судить о том, что перед нами так называемый «человек долга». Наверное, его шефу очень удобно иметь такого подчиненного. Возможно членам его семьи, близким людям тоже удобно иметь дело с таким безотказным, предсказуемым, обязательным человеком. Но ему самому, как правило, не сладко, потому что его жизнь подчинена кому-то или чему-то.

Полностью открывать заднесрединный меридиан в этом случае не имеет смысла. Не пройдет и дня, как все вернется в исходное состояние.

Если клиент в ответ на прямо поставленный вопрос согласится, что подобный отказ от себя и своих интересов для него характерен, — предупредите его о возможных последствиях. Разъясните ему, что подобный отказ от себя, от своих интересов, своих планов, своих целей и принесение себя в жертву другим людям и организациям чреват невыполнением собственных кармических задач, а если не говорить о столь высоком — делает его не слишком счастливым человеком. Если это уместно, посоветуйте обратиться к психологу.

Если он не согласится с тем, что в его жизни присутствует отказ от себя, — либо он считает свой образ жизни и образ мыслей единственно правильным, и тогда не стоит говорить с ним на эту тему, либо имеет место ошибка в диагностике. Возможно, конечно, что заднесрединный меридиан прикрыт в связи с состоянием здоровья клиента, но это значительно менее вероятно.

Движемся дальше. Если перекрыты и переднесрединный, и заднесрединный меридианы, то это состояние характерно для очень сильного сглаза или слабого проклятия. Внимательно продиагностируйте остальные каналы и меридианы, так как очень вероятно, что они тоже закрыты.

Если это действительно так, то, скорее всего, мы имеем дело с более сильным проклятием или с порчей.

Как отличить проклятие от порчи? Сделать это позволяет диагностика точки Дзу Сан Ли.

Точка Дзу-Сан-Ли — одна из многочисленных диагностических точек на меридиане желудка. Расположена она на обратной стороне колена (рис. 10). Собственно, как обычно при диагностике методом биолокации, нам не надо точно знать месторасположение этой точки, поскольку мы не будем воздействовать на нее ни иглами, ни массажем, ни каким-либо другим способом. Нам достаточно приблизительно представлять, где именно она расположена.

Диагностика ее позволяет отличить сглаз от проклятия и порчи. Фокусируем внимание на точке Дзу-Сан-Ли и делаем запрос.

Дзу Сан Ли



Рис. 10

Табл. 1

Показатель <i>(относится только к таким энергоинформационным воздействиям, как сглаз, проклятие, порча)</i>	Эниологическое нарушение (стороннее воздействие)
Рамка показывает маятниковое поле (колеблется вправо-влево)	Нормальное состояние или сглаз
Рамка показывает минус (–)	Проклятие
Рамка показывает плюс (+)	Порча
Рамка не двигается (0)	Порча на смерть

Помимо того, что при проклятии и при порче различаются показатели точки Дзу Сан Ли, при порче дополнительно диагностируется еще и перекрытие меридианов органов.

Если это необходимо, можно посмотреть, меридианы каких органов перекрыты. Смотрим основные с точки зрения эниоло-

гической диагностики меридианы. В этот список входят меридианы:

- кровообращения;
- сердца;
- легких;
- желудка;
- поджелудочной железы и селезенки;
- желчного пузыря;
- печени;
- кишечника;
- почек;
- мочевого пузыря.

Опытный оператор может определить и снять порчу, не прибегая к диагностике меридианов органов и отдельной работе с ними, но если опыта еще недостаточно, то эту диагностику следует провести хотя бы для того, чтобы убедиться лишний раз в точности своей работы. Если будут закрыты или сильно разбалансированы меридианы именно тех органов, на проблемы с которыми в первую очередь жалуется клиент, значит, скорее всего, в диагностике вы не ошиблись.

А вот после снятия порчи, чтобы убедиться в том, полностью ли сделана работа, помимо проверки основных каналов и меридианов следует заново продиагностировать состояние тех меридианов органов, которые были перекрыты вследствие порчи. Если они полностью открыты, значит, порча успешно снята.

Так что же такое проклятие и порча?

Проклятие

Этот вид воздействия на человека похож на сглаз, но его последствия значительно сильнее. От него практически невозможно избавиться своими силами, если человек не владеет специальными инструментами. Как правило, это воздействие не проходит само по себе, нужно обращаться к специалисту. Проклятие возникает в том случае, если один человек активно, в душе или вслух, пожелал зла другому. Если при сглазе перекрывается

только переднесрединный меридиан, то при проклятии — все основные каналы и меридианы человека, а именно:

- центральный энергетический канал;
- переднесрединный меридиан;
- заднесрединный меридиан;
- правый энергетический канал;
- левый энергетический канал;
- меридиан «Атлант»;
- меридиан тройного обогревателя.

Точка Дзу Сан Ли, как это следует из *таблицы 1*, при проклятии показывает «минус».

Проклятие влечет за собой серьезные проблемы со здоровьем, разлад личной жизни, проблемы с работой, с деньгами. Как и при сглазе, биополе человека меняет свою полярность. Кроме того, проклятие существенно увеличивает общее заполнение «сосуда кармы»¹, доводя его в особо тяжелых вариантах до 96%.

В некоторых случаях бывает, что если человек наделен хорошим здоровьем, как соматическим, так и душевным, некоторые из его меридианов не закрываются, частично принимая на себя функции остальных. В таком случае воздействие проклятия на человека проявляется значительно слабее. Человек может не заметить, что в его жизни что-то принципиально изменилось в худшую сторону. Просто стал немного чаще хворать, немного осложнились отношения с близкими людьми и коллегами, пошли сбои в делах. Для достижения того же результата стало необходимо прикладывать больше усилий, времени, энергии... Иначе говоря, для жертвы такого воздействия не существует четкого «до» и «после», потому что ничего не изменилось принципиально. Просто стало немного хуже в каких-то сферах жизни. С одной стороны, это хорошо. Такой человек, обладая значительными резервами здоровья и оптимизма, может долгие годы прожить без существенных проблем, обусловленных негативным энергетическим воздействием. С другой стороны, это плохо, поскольку,

¹ «Сосуд кармы» — метамодель, отражающая степень кармических отягощений в совокупности зрелой и поработанной кармы. Введена А.Г. Свияшем.

если ничего в жизни принципиально не изменилось в худшую сторону, человеку просто не приходит в голову мысль о том, что с ним что-то не так. Он списывает возросшие трудности на внешние обстоятельства, и ему не приходит в голову обращаться к специалисту.

Механизм возникновения проклятия мало отличается от механизма сглаза, за исключением одного: сглаз — это не обязательно активное пожелание зла человеку. Это, возможно, зависть, лесть, презрение. А вот проклятие — это обязательно активный негативный посыл в адрес другого человека. Причем, как и при сглазе, чаще всего — спонтанный.

Крайне редко кто-либо желает намеренно проклясть того, кого считает своим врагом или просто оппонентом. Проклятие — это результат серьезных ссор, размолвок, конфликтов. Часто проклятием «награждают» друг друга бывшие супруги. Конфликт вроде бы исчерпан, отношения выяснены, имущество поделено, расставание состоялось. Мужчина и женщина остались если и не друзьями, то по крайней мере коллегами в деле воспитания общих детей. Они уже почти искренно желают друг другу всяческих удач. Однако последствия воздействия, которое произошло в острой стадии конфликта, остается. Каналы и меридианы перекрыты. Проклятие налицо.

Чуть реже проклятие диагностируется в результате дискомфортных отношений родителей с взрослыми детьми. Родители и их взрослые дети, за достаточно редким исключением, совсем не желают друг другу ничего плохого. Наоборот. Но где серьезные конфликты, обиды, агрессия, там и проклятия. Чаще проклятие встречается в отношениях между родителями и супругами взрослых детей. Это классические конфликты между тещей и зятем, невесткой и свекровью. Здесь комментарии не требуются.

Аналогично сглазу, получить проклятие можно только в том случае, если жертва энергетически «открыта» и излишне эмоционально включается в дискомфортную ситуацию. Если человек собран, если он знает, что «оппонент» в данный момент времени является его недоброжелателем и настроен агрессивно, то проклятия он, скорее всего, не получит. При этом вовсе не обязательно, даже вредно, каждую минуту быть готовым к отпору и питать к оппоненту те же «теплые» чувства. Достаточно просто

«знать его в лицо» и осознавать факт того, что он может являться потенциальным источником неприятностей.

Методиками Рей Ки проклятие снимается аналогично сглазу. При этом символ S_1 и символы Кармического Канала должны направляться на каждый из перекрытых меридианов с намерением открыть их и почистить, а также, возможно, на открытие чакр. С верхними чакрами можно работать символами Йава и Зонар, а с нижними — Йава, Рама¹ и Зонар. На анахате² работают тремя символами — Йава, Зонар и Харт³. Последовательность применения дополнительных символов (после основного символа S_1 , который всегда применяется первым) не имеет значения.

В особо тяжелых случаях этого может быть недостаточно. Требуется применение символа S_m ⁴, но для этого нужно иметь Третью ступень Рей Ки. Такие проклятия встречаются очень редко. Скорее всего, тут дело не только в них.

Порча

Само слово «порча» окружено пугающе мистическим ореолом. Это не случайно. По степени воздействия на организм человека порча гораздо сильнее сглаза и проклятия. Порча не может возникнуть спонтанно. Чаще всего это специально проведенный ритуал, имеющий своей целью нанести человеку серьезный вред, вплоть до лишения жизни. Способов навести порчу, к сожалению, множество. На сегодняшний день, по-видимому, самым эффективным способом вредоносного магического воздействия является магия вуду и ритуальная деревенская магия. Почему именно вуду? Вовсе не потому, что специалисты в этой области сильнее или квалифицированнее других. Просто потому, что вуду — как редкая тропическая болезнь в области биоэнергетики. У жителя средней России генетически нет иммунитета к болезням жарких стран, поэтому эти болезни сложнее диагностируются, тяже-

¹ Рама — символ Кармического Канала Рей Ки.

² Анахата — четвертая, «сердечная» чakra человека. На физическом плане связана с функциями сердца и легких. На Тонком плане связана со всеми проявлениями любви.

³ Харт — символ Кармического Канала Рей Ки.

⁴ S_m — Дай Ко Мье. Мастерский символ Рей Ки.

лее протекают и лечатся дольше, чем наши «привычные» грипп, ОРЗ, ангина... Аналогично с магией вуду. Поскольку она пришла в Европу и Россию сравнительно недавно, магические «противоядия» здесь еще не очень хорошо изучены и не всегда помогают эффективно. Но это вовсе не означает, что порча не может быть нанесена какими-либо другими способами!

Рискуя навлечь на себя гнев людей религиозных, справедливости ради заметим, что помимо специально проведенного ритуала есть еще один, достаточно специфический способ наведения порчи. Встречается он довольно редко, но, тем не менее, такие случаи известны и повторяются хоть и нечасто, но регулярно. Иногда порча может возникать в случае неграмотно проведенных религиозных ритуалов, если квалификация священника невысока, если священник халатно отнесся к своим обязанностям или сам он не благостен.

Еще один и еще более редкий способ навести порчу — неграмотная, несанкционированная, дилетантская попытка магического вмешательства в те процессы, в которые вмешиваться категорически не следует.

Случай из практики

Ольга В., 60 лет, пенсионерка. Ольга хорошо владеет эниологической диагностикой, разбирается в астрологии и других смежных вопросах, уверенно снимает эниологические нарушения, в том числе дистанционно, и, наверное, только необходимость сидеть с внуками и недостаточная вера в свои силы мешают ей профессионально работать с клиентами.

Однажды у Ольги заболел деверь (брат ее мужа). Врачи не скрывали, что ситуация практически безнадежна и шансов на выздоровление чрезвычайно мало. Но Ольге очень хотелось помочь близкому человеку, и она нарушила правило «Техники безопасности» (см. ниже) — не работать с человеком в том случае, если тебе тем или иным способом «говорят», что ты не должен этого делать.

Ольга проводила дистанционные целительские сеансы, пыталась снимать различные эниологические нарушения, давала своему родственнику энергетическую поддержку, использовала все средства, которыми она владеет, для того чтобы вернуть к жизни умирающего человека.

В результате ее родственник умер, возможно, парой дней позже, чем это произошло бы, не вмешайся Ольга в процесс, а сама Ольга получила порчу, которую еще не так просто было снять.

В данном случае это была порча от Высших Сил — кармическое воспитание за вмешательство в Божий Промысел, то есть в те процессы, которые уже предрешены и остановить которые не во власти, не в силах и не в компетенции человека.

Применительно к описываемому случаю это означает, что если человек по воле Высших Сил должен закончить свой жизненный путь, то нельзя пытаться продлить его жизнь.

Существует даже такое высказывание: «Нельзя мешать ангелу смерти».

Подробнее этот вопрос рассматривается в главе «Техника безопасности».

Вопреки распространенному мнению, настоящая, профессионально наведенная порча встречается не так уж часто. Сейчас люди, обладающие деньгами и связями, желая жестоко рассчитаться с недругом, чаще прибегают к услугам киллера, нежели к услугам черного колдуна.

А вот случаи «любительской» порчи участились. Связано это с тем, что сакральные магические знания раньше были скрыты и распространялись только в среде посвященных и, следовательно, ответственных за свои деяния людей. Теперь же эти знания и эти методики стали доступны в литературе и в Интернете. Достаточно порыться в Сети, чтобы найти, к примеру, рецепт, как навсегда избавиться от соперницы, наведя на нее порчу. Убить такая «порча», конечно, не убьет. Вряд ли она может даже серьезно подорвать здоровье или отразиться на судьбе. Но ряд мелких неприятностей и недомоганий вполне может произойти.

В то же время порча, сделанная сильным и квалифицированным магом, может убить в считанные дни, хотя чаще на то, чтобы последствия этого вредоносного воздействия сказались на человеке, уходит несколько недель или месяцев.

Заметим, что существуют способы диагностики порчи, равно как и других негативных воздействий по наличию чужеродных вибраций в организме, по величине и форме деформаций биополя.

Мы поступаем иначе. Основа нашей диагностики — состояние основных энергетических каналов и меридианов человека.

Психологический момент. При снятии сторонних воздействий для опытного оператора практически не играет роли то, как давно клиент живет с эниологическим нарушением. Однако рекомендуется все же определить время, когда клиент получил это воздействие, а затем задать клиенту вопрос о том, не было ли у него в этот период серьезных ссор, размолвок с кем-либо, обид, разочарований или каких-либо других значимых негативных событий в жизни. С одной стороны, при подтверждении того, что упомянутое событие имело место в тот период времени, который вами определен, вы имеете возможность лишний раз убедиться в точности своей диагностики. С другой стороны, при диагностике важен контакт с клиентом. Если клиент подтвердил факт негативного события в определенный вами период времени — он будет больше вам доверять.

Независимо от того, с каким из нарушений вы работали, следует предупредить клиента о том, чтобы в ближайшие сутки-двое он воздержался от избыточных физических и эмоциональных нагрузок. Это не значит, что он должен соблюдать постельный режим и не слезать с дивана. Просто он должен в это время жить как обычно, но избегая дополнительных нагрузок: не заниматься тяжелой физической работой, если только такая работа не является его профессией, не танцевать до упаду всю ночь, не участвовать в спортивных соревнованиях, воздерживаться от «сексуальных марафонов» и от спиртного и т.п. Жить привычной жизнью, но не более того.

Это рекомендуется вследствие того, что после снятия серьезных нарушений, особенно сторонних воздействий, с которыми клиент прожил не один месяц, высока вероятность непродолжительных и неопасных, но достаточно неприятных казусов со здоровьем.

Это может быть диарея, повышение или понижение кровяного давления, головные боли, ощущение тяжести в ногах, повышенная утомляемость, сонливость. Может случиться непродолжительное обострение хронических заболеваний.

Ничего страшного в этом нет. Если такое произошло, следует принять то лекарство, которым человек обычно пользуется в подобных случаях. Если есть возможность — снизить нагрузку, а еще лучше прилечь, поспать.

Происходит это потому, что каналы и меридианы, которые открыты оператором, «отвыкли» от нормального функционирования в рабочем режиме. Используя понятную аналогию, можно сказать, что происходит примерно то же самое, что происходит после того, как после длительного отключения на регламентные работы в доме снова дают горячую воду. Трубы, после того как вода была надолго отключена, а потом включена вновь, начинают шуметь, выгонять скопившийся в них воздух и «плевать» ржавчиной.

Случай из практики

Не так давно довелось снимать проклятие юноше 18 лет. Юноша этот не обладал богатырским здоровьем, и в его характере явно прослеживались черты ипохондрика. Кроме того, он был выраженным истероидом¹, склонен был преувеличивать малейшие признаки недомоганий, был тревожным и мнительным.

Последние три-четыре месяца часто болел и в момент работы с ним также чувствовал себя не лучшим образом.

Диагностика показала, что у него было проклятие, что это проклятие наведено им самим. Потерпев какую-то мелкую неудачу, он так энергично обвинял в ней самого себя, что его и без того не слишком мощная энергоинформационная система сильно пострадала.

Естественно, юноша был предупрежден о том, что в ближайшие пару дней может произойти ухудшение состояния здоровья и что это нормально, а скорее, даже хорошо, потому что это ухудшение самочувствия косвенно говорит о том, что клиент наконец-то избавлен от нарушения.

Однако юноше стало плохо сразу, и все попытки нормализовать его состояние ни к чему не привели. Подобно тому, как он сам породил нарушение энергоинформационной системы своего

¹ *Истероид* — в психологии истероидность — акцентуация характера, связанная с демонстративностью, капризностью, желанием привлечь к себе внимание и т.д. Не путать с истерическим расстройством, которое является болезнью!

организма, он не давал возможности ни в малейшей степени гармонизировать свое состояние. Ему на подсознательном уровне нужно было лишний раз привлечь к себе внимание матери и сестры, и он «не упустил шанс» воспользоваться случаем!

Когда через несколько недель совершенно по другому поводу состоялся разговор с его родственниками, то выяснилось, что юноша болел несколько дней, а потом выздоровел и стал чувствовать себя значительно лучше, чем до того момента, когда сам сотворил себе проклятие.

В нашей практике такой случай произошел только единожды. Обычно человек, после того как с него было снято стороннее воздействие, или не чувствует недомогания вовсе, или отделяется легкой головной болью, незначительным расстройством желудка.

Но здесь клиент получал бонус в виде повышенного внимания к своей персоне трижды. Первый раз — когда сам породил нарушение, второй раз — когда был приглашен специалист это нарушение снимать, и третий — когда ему стало плохо после того, как нарушение было снято!

Этот случай лишний раз иллюстрирует теснейшую связь психологических и эниологических процессов или, как говорят шутники, что все болезни — от нервов.

Основные диагностические признаки сглаза, проклятия и порчи

Итак, еще раз напомним основные диагностические признаки сглаза, проклятия и порчи.

- При **сглазе** у человека перекрывается переднесрединный меридиан, который, помимо прочего, отвечает за разумное поведение, в то время как заднесрединный меридиан отвечает за поведение инстинктивное. Поэтому энергетические симптомы сглаза характерны и для людей, страдающих химической зависимостью. Наполнение «сосуда кармы» при сглазе не изменяется или изменяется очень незначительно.
- При **проклятии** у человека перекрываются основные энергетические каналы и меридианы: переднесрединный и за-

днесрединный меридианы, «Атлант» и меридиан тройного обогревателя, центральный, правый и левый каналы. Помимо того, что человеку хронически не везет, у него начинаются серьезные проблемы со здоровьем. Сосуд кармы при проклятии заполняется до 96%.

- А вот *при порче*, помимо основных энергетических каналов и меридианов, перекрываются меридианы некоторых органов. Если перекрыты меридианы органов целой системы организма, то могут возникнуть крайне тяжелые заболевания, приводящие к летальному исходу. Это уже порча на смерть. Но летальный исход не обязательно наступает в результате болезни. Смерть может наступить и в результате несчастного случая, чаще всего — транспортной аварии. Реже — криминального нападения или отравления. Справедливости ради следует сказать, что порча на смерть встречается нечасто. Точка Дзу Сан Ли в случае обычной порчи показывает «плюс». Если рамка при диагностике точки Дзу Сан Ли не движется, то, скорее всего, это порча на смерть. В таком случае промедление смерти подобно в самом прямом смысле этого слова. Нужно немедленно обращаться к специалисту! Сосуд кармы при порче всегда заполнен на 100%.

В каком случае можно заподозрить наличие порчи?

Человек, на которого наведена порча, практически безволен, апатичен, часто пребывает в состоянии депрессии. У него внезапно и сильно обостряются хронические заболевания, о которых он уже забыл думать. Могут возникать новые, очень серьезные заболевания, такие как лейкоemia, гепатит, онкология. Возможно появление сильных аллергий, токсикаций непонятного происхождения, которых не было раньше. Но главное — все медицинские воздействия, как правило, не приносят результатов. Иногда сложно бывает даже поставить диагноз.

Также не приносят результатов усилия самых лучших психологов, если человек с их помощью пытается выправить свое эмоциональное состояние.

Если подобные признаки налицо, следует обращаться к нетрадиционным специалистам, и лучше — по рекомендации.

Снятие порчи, как и любого другого негативного энергетического воздействия, не означает автоматического решения проблем с физическим и душевным здоровьем. Но после этой процедуры усилия врачей и психологов уже становятся эффективными.

Снимается порча аналогично проклятию. Тщательно прорабатываются меридианы органов. Однако при снятии порчи следует обратить внимание на ряд моментов. Порчи могут сопровождаться весьма специфическими программами: различными степенями защиты, программами нападения на оператора и активизацией через предмет, а также другими, реже встречающимися программами, например виртуальными самовозобновляющимися.

Порчу, сделанную на какой-либо предмет или на подклад¹, невозможно снять методами традиционной магии, не найдя этого предмета или подклада. При работе методами Рей Ки находить их необязательно, но при диагностике необходимо уточнить их наличие. Если при порче задействованы предмет или подклад, их обязательно нужно дистанционно обезвредить, почистить². После этого они становятся совершенно безобидными. Наиболее эффективным инструментом для этого является дополнительный символ Канала Ассана³ Молот Адонай.

Порча, сделанная профессионалом, помимо ряда защит, которые необходимо «взламывать» одну за другой символами Рей Ки, может содержать еще программу нападения на оператора. На время диагностики и работы следует поставить на себя различные защитные символы. Эффективнее всего действовать символами Канала Ассана. Ставить защиту следует во избежание «перетаскивания» порчи на себя. Если у вас есть Третья ступень Рей Ки, используйте Мастерский символ.

¹ *Подклад* — любой предмет, служащий магическим атрибутом, посредством которого переносится негативное воздействие, чаще всего — порча.

² *Дистанционная чистка* — действие, проводимое с целью снятия негативных энергоинформационных программ и негативной энергии с предмета или с помещения, осуществляемое на расстоянии.

³ *Ассана* — один из дополнительных Каналов Рей Ки, предназначенный для работы с разного рода эниологическими нарушениями.

После снятия порчи следует, помимо состояния основных каналов и меридианов, еще раз проконтролировать состояние меридианов органов и, если это необходимо, еще раз проработать их соответствующими символами Целительского Канала Джо Рей¹. Например, символом Змейка. Часто порчи сопровождаются программами кодирования или зомбирования (см. далее). В этом случае для эффективной работы особенно важна правильная диагностика. Часто порчи, сделанные профессиональным черным колдуном, носят серийный характер. Они организованы подобно тому, как организована подача патронов из магазина автоматического оружия. Как при отстреле очередного патрона на его место тут же подается следующий, так и при снятии очередной порчи моментально возникают те же симптомы. В этих случаях, если вы, конечно, еще не специалист в области практической эниологии, лучше обращаться к профессионалам.

Само понятие порчи чрезвычайно популярно. Ее боятся даже те, кто в нее категорически не верит. Так, на всякий случай...

Надо заметить, что мнительные люди во всех своих проблемах, комплексах, неудачах в личной жизни и в делах винят сглаз, проклятие, порчу и тех, кто на них наслал эти напасти. Разумеется, гораздо проще во всем плохом, что с тобой происходит, обвинить других, придумать недоброжелателей, сняв с себя таким образом ответственность. А желающие взять деньги за снятие несуществующей порчи всегда найдутся.... Так что лучше действовать по рекомендации или очень внимательно прислушаться к своей интуиции.

Случай из практики

Однажды к нам обратилась знакомая нашей старой клиентки, женщина 35 лет. Изабелла не один год ходила по магазинам, экстрасенсам, гадалкам, деревенским ведуньям с тем, чтобы с нее сняли порчу. Почему она была так уверена, что у нее порча, для нас так и осталось загадкой. Видимо, Изабелла была очень внушаемой, а тот, кто убедил ее в наличии порчи, был для нее большим авторитетом. Диагностика показала, что у Изабеллы не

¹ Целительский Канал Джо Рей — дополнительный Канал Рей Ки, предназначенный для работы с различными заболеваниями на уровне физического и эфирного планов.

было не только порчи, но и каких бы то ни было серьезных нарушений, о чем ей и было прямо сказано. А вот психологических проблем там оказалось достаточно!

Со слов нашей клиентки мы узнали, что Изабелла обратилась к какому-то другому специалисту и тот, к ее величайшему удовлетворению, нашел-таки у нее порчу!

Причем за снятие этой порчи он выставил ей такой счет, что Изабелла была вынуждена брать кредит в размере 180 тысяч рублей. Надеемся, что сумма, потраченная Изабеллой на снятие мнимой порчи, на какое-то время заставит ее поверить, что у нее больше нет эниологических нарушений.

Редко встречаются случаи, когда правый или левый энергетические каналы полностью закрыты, помимо случаев проклятия или порчи. А вот частичное перекрытие этих каналов достаточно распространено. Оно говорит о том, что у человека есть проблемы в той половине тела, в которой прикрыт канал. Причем чаще эти проблемы связаны с последствиями травм или неврологических заболеваний. В подобных случаях этот диагностический фактор практически не имеет ценности, поскольку если болит надорванная мышца или застуженная шея, то клиент прекрасно знает сам, что нуждается в помощи врача или целителя.

Меридиан тройного обогревателя и меридиан «Атлант» отвечают, соответственно, за эндокринную и иммунную системы. При длительном перекрытии меридиана «Атлант» снижается иммунитет человека, и он часто болеет. Но об этом клиент тоже знает сам.

А вот о нарушениях своей эндокринной системы клиент может и не знать, даже если меридиан прикрыт достаточно долго. Если вы уже уверенно проводите диагностику и видите, что меридиан тройного обогревателя в значительной степени прикрыт, а клиент отрицает наличие эндокринных нарушений, посоветуйте ему сдать анализы в соответствующих медицинских учреждениях.

Хотя не исключено, что нарушения существуют пока только на энергоинформационном уровне, и соматические нарушения еще не успели проявиться в полной мере.

Диагностика чакр

При диагностике сторонних воздействий состояние чакр не имеет принципиального значения, поскольку не является фактором, определяющим само нарушение. Однако посмотреть, как работают чакры, все же рекомендуется. По тому, насколько они открыты, можно судить о наличии других проблем, не только эниологических, и, соответственно, получить «подсказку» в работе.

Чакры являются энергетическими центрами человека. Через них главным образом осуществляется энергообмен человека с окружающей средой. Кроме того, они выполняют еще ряд функций. В частности, они ведают распределением космической энергии, получаемой человеком, с постепенным понижением вибраций от верхних чакр к нижним. Каждая чакра должна получить энергию своего диапазона.

Считается, что основных чакр семь. Диагностируем мы только основные чакры. Каждая из них отвечает как за физические функции органов, так и за определенные психологические аспекты. Причем Тонкие и физические функции взаимосвязаны и влияют друг на друга.

Диагностируют чакры обычно сверху вниз, от сахасрары к Муладхаре. В норме все чакры, кроме Муладхары, чакры жизненных сил, открыты на 100% .

Каждая чакра отвечает за определенные органы, чаще за те, которые находятся на ее уровне. Но при этом чакра может брать на себя функции соседней, то есть за один орган могут отвечать две соседние чакры. Это своего рода «аварийная система». Срабатывает эта система при нарушении функции чакры.

Сахасрара

Условно говоря, Сахасрара — это воронка, сквозь которую космическая энергия поступает в человека, к его физическому и Тонким телам. Можно мысленно разделить центральный энергетический канал на внешний и внутренний — тот, что спускается к человеку, и тот, что внутри него. Сахасрара находится между ними. Это схематично можно представить в виде песочных ча-

сов. Часы эти могут быть перекрыты в самом узком месте, и когда это случается, мы и говорим о том, что центральный энергетический канал закрыт. Сахасрара — это практически ворота центрального энергетического канала.

Чакра сахасрара имеет преимущественно духовные функции и почти не связана с физическим телом. Она отчасти может влиять на эндокринно-гормональный аппарат через гипофиз и гипоталамус. У тех людей, чей центральный энергетический канал и чакра сахасрара часто прикрыты, могут быть гормональные проблемы.

Аджна

Отвечает за видение и понимание во всех смыслах этого слова. За интуицию, ясновидение, яснослышание, яснознание, просто понимание сути вещей. За умение сразу вычленять главное, осознавать причины и движущие силы поступков людей. На физическом плане она отвечает за головной мозг, зрение, слух.

Аджна прикрывается реже других чакр. Происходит это в случае серьезных проблем с мозговым кровообращением, а также в случае травм зрительного или слухового аппаратов.

Вишуддха

Отвечает за горло, голосовые связки, тимус, щитовидную железу, бронхи, хотя бронхи находятся значительно ниже. На Тонком плане — за творческую реализацию.

Не следует понимать творческую реализацию слишком узко. Творчество — это не только написание картин, сочинение музыки и писательство. Любая оптимизация деятельности — процесс творческий.

Поскольку Вишуддха отвечает за творческие процессы, она частично закрывается, если человек не полностью реализован, если у него не получается заниматься тем, чем он хочет. Чаще всего на функциях Вишуддхи отрицательно сказывается недостаток творческой реализации в профессиональной сфере. Возможно, человек работает не в той области, где он мог бы и хотел бы проявить себя. К сожалению, существует ряд профессий, в ко-

торых творческая реализация затруднительна. Лучше сменить профессию. Но если по какой-либо причине на столь ответственный шаг решиться невозможно, желательно реализовываться в чем-то другом — в спорте, в каком-либо хобби, в сфере отношений. Лишь бы эта реализация несла в себе хотя бы минимальный креатив.

Если в процессе диагностики выявляется, что Вишуддха частично закрыта, это чаще всего говорит о проблемах со щитовидной железой, частых ангилах, а также о том, что человек либо занимается не своим делом, либо в своем деле не может полностью раскрыть свой потенциал.

Анахата

Отвечает за сердце, легкие. На Тонком плане отвечает за любовь. Под словом «любовь» здесь следует понимать не только мужско-женскую любовь, а проявление истинной любви во всем ее многообразии — от любви к своей малой родине до любви к Богу.

Не полностью открытая Анахата чаще всего говорит о заболеваниях сердца, реже — легких. Также прикрытая Анахата позволяет судить о проблемах в личных отношениях, чаще всего о неразделенной любви.

Манипура

На физическом плане отвечает за печень, желудок, поджелудочную железу, селезенку, желчный пузырь, двенадцатиперстную кишку. На Тонком плане связана с социальными сферами жизни человека: власть, влияние, деньги. Также отвечает за все эмоции, кроме любви. Если у человека есть проблемы, связанные с физическими функциями Манипуры, у него могут быть проблемы с деньгами.

Гастриты, колиты, язвы, конечно, неприятны для всех, но для бизнесменов эти болезни могут быть чреватые еще и проблемами в бизнесе. Тем, кто занимается зарабатыванием денег, чей доход не фиксирован окладом, особенно важно сбалансированно питаться, а не запивать на бегу гамбургер пепси-колой. Это

может повлечь значительное снижение уровня доходов из-за нарушений функций манипуры.

Не полностью открытая Манипура обычно свидетельствует о заболеваниях желудочно-кишечного тракта.

Свадхистана

На физическом уровне отвечает за мочеполовой аппарат и за нижние отделы кишечника. На Тонком плане отвечает за весь спектр чувственных удовольствий. Ошибочно Свадхистану ассоциируют исключительно с сексом. Это неправильно. Чувственные ощущения не сводятся только к плотским утехам. Приятные чувственные ощущения — это и вкусная еда, и хорошее вино, и теплая ванна, и хороший массаж, и просто пассивный отдых после физической нагрузки. То есть все положительные ощущения тела. Прикрывать чакру может как физический, так и Тонкий план. Иногда эта связь очевидна. Например, Тонкий план прикрывает Свадхистану, если человеку недостает чувственных удовольствий. Или наоборот, если человек полагает, что чувственные удовольствия дело недостойное, и избегает их — чакра прикрывается, и органы, связанные с ней, не получают достаточно энергии. Исходя из этих позиций очень легко объяснимы гинекологические проблемы. С точки зрения психосоматики гинекологические заболевания часто являются следствием сексуальной неудовлетворенности или отношения к сексу как к чему-то грязному, недостойному, убежденности в том, что сексуальное удовольствие греховно. Часто это самозапрет на получение сексуального удовольствия. Схема такова:

- отказ от телесного удовольствия нарушает функцию чакры;
- чакра не дает достаточно энергии половой системе;
- в органах, недополучающих энергию, начинает развиваться заболевание.

Физические и психологические функции всегда связаны между собой, и связь эта двухсторонняя. Это касается всех чакр, но на уровне Свадхистаны эта связь особенно заметна.

Эниологические нарушения препятствуют нормальному функционированию чакр. Заболевание может развиваться по

любой причине, не связанной с эниологическими нарушениями. В этих случаях диагностируется полное или частичное закрытие чакры.

И далеко не всегда можно судить о том, что в этом процессе первично, а что — вторично.

Муладхара

Отвечает за двигательную систему, за жизненную энергию. Муладхара взрослого человека средних лет в норме открыта примерно на 60%. Однако, если в жизни присутствует экстрим или даже просто тяга к экстриму, Муладхара открывается больше указанной цифры.

Это главным образом касается спасателей, пожарных, оперативных работников спецслужб, некоторых военных, спортсменов-экстремалов, болельщиков-фанатов, азартных игроков, людей, злоупотребляющих наркотиками, алкоголем и, увы, бандитов. У этих людей Муладхара открывается примерно до 80%, а то и больше.

Если речь идет об активных молодых людях, то у них и без каких-либо дополнительных острых увлечений Муладхара открывается до указанного уровня.

Если при диагностике мы видим такую картину, это укладывается в пределы нормы. А вот если Муладхара открыта на 90% и более, это уже повод задуматься. Перед нами либо агрессивный алкоголик, либо наркоман, либо человек, имеющий некоторые психические нарушения, скорее всего такие, которые значительно притупляют инстинкт самосохранения. Возможно, эти нарушения обусловлены кодированием, о диагностике которого речь пойдет ниже.

Энергия чакры Муладхара связана с энергией Земли. Если она открыта недостаточно, возможно, человек подключен к энергии Инь¹ в значительно меньшей степени, чем ему это необходимо. У него могут быть такие симптомы, как повышенная

¹ *Энергия Инь* — Инь и Ян: модели, заимствованные из китайской философии, символизирующие дуальность мира. Ян — белое, мужское, солнечное, космическое, светлое, сухое, в отличие от Инь — черного, женского, лунного, земного, темного, влажного...

утомляемость, снижение работоспособности, сонливость, отсутствие интереса к жизни, физические проблемы с ногами, включая травмы.

Случай из практики

Однажды, когда мы работали на Кипре, к нам обратилась молодая, интересная женщина, примерно 25 лет. Она была замужем, счастлива в браке, практически здорова, если не считать некоторых незначительных проблем с кожей, материально обеспечена.

Единственное, что ее серьезно беспокоило, — проблема с зачатием ребенка. Врачи не находили никаких отклонений ни у нее самой, ни у ее мужа.

Диагностика каналов и меридианов показала проклятие, причем проклятие, которому было никак не меньше трех лет. Обычно если человек столь долго живет с подобным нарушением, он не может быть столь благополучен. Даже если ничего не случается на событийном плане, здоровье оставляет желать лучшего. Диагностика чакр показала, что Муладхара открыта более чем на 90%.

Мы стали аккуратно расспрашивать женщину, не злоупотребляет ли она алкоголем, не принимает ли наркотики, не играет ли в азартные игры. На все вопросы мы получали отрицательный ответ. Похоже, что она была несколько удивлена повышенным вниманием к этой стороне своей жизни и никак не могла понять, почему ее стараются «уличить в пороках». Единственный экстрим, в любви к которому она «созналась», было ее время от времени реализуемое желание «низко пролететь» над автострадой на своем автомобиле. Благо, дороги Кипра это позволяют. Хотя весьма значительные штрафы за превышение скорости не дают «летать» слишком часто.

Не скрою, появилось некоторое сомнение в том, правильно ли проведена диагностика.

Догадка пришла минут через пятнадцать. В этом случае избыточно открытая Муладхара играла роль некоторого компенсаторного механизма. Перекрытый центральный энергетический канал (сушумна) блокирует человеку возможность получения энергии Космоса и вследствие этого вынуждает отчасти

существовать на внутренних ресурсах, а отчасти — там, где это возможно, — брать энергию из других источников. В данном случае почти полностью открытая Муладхара была именно таким компенсаторным механизмом. Она в значительной степени восполняла недостаток энергии, обусловленный проклятием, за счет более полного подключения к энергиям Инь, энергиям Земли. И потому в жизни нашей клиентки пока не было серьезных проблем.

Примерно через год после снятия этого проклятия, когда мы снова оказались на Кипре, она была примерно на 6-м месяце беременности...

Другой случай из практики, также связанный с чакрой Муладхара.

Одна из наших бывших клиенток, у которой давно уже было все в порядке, прислала на диагностику свою дочь.

Причем произошло это по инициативе дочери. Семнадцатилетняя красавица некоторое время назад рассталась с молодым человеком и, вопреки ее ожиданиям, следующий «принц на белом коне» не появился сразу же.

У девушки было абсолютно все в порядке, эниологических нарушений не было, мы просто дали ей некоторую психологическую подсказку, касающуюся того, как не отпугивать не слишком уверенных в себе юношей.

Но при диагностике стало очевидно, что ее Муладхара открыта на 88–90%.

Девушка не занималась спортом, не «колбасилась» в ночных клубах, прилежно училась и вела довольно размеренный образ жизни. Осталось предположить только наркотики. И действительно, она подтвердила, что еще совсем недавно несколько злоупотребляла «травкой». Возможно, там имела место и не только «травка», но относительно «травки» ее родители были в курсе и поэтому девушка была уверена, что признание ей ничем не грозит.

Больше мы эту девушку не встречали. Изредка мы общаемся по телефону с ее мамой, и мама говорит, что у дочери все в порядке как с учебой, так и со здоровьем, а личная жизнь пока отсутствует.

Наиболее характерные эниологические нарушения при диагностике сторонних воздействий

Табл. 2

Диагностический фактор	Эниологическое нарушение	Коррекция
Перекрыт центральный энергетический канал. Все остальные каналы и меридианы открыты.	Испуг, фрустрация, связанная с расстройством планов, обида, физическое недомогание, длительное нахождение в душных непроветриваемых помещениях, электромагнитных или геопатогенных полях, незначительное случайное стороннее воздействие.	Открыть центральный энергетический канал.
Перекрыт переднесрединный меридиан.	Сглаз.	Снять сглаз.
Частично перекрыт заднесрединный меридиан. Переднесрединный меридиан открыт.	Серьезное нарушение отсутствует. Коррекция не имеет смысла, поскольку диагностическая картина обусловлена определенными чертами характера.	Разъяснить ситуацию и порекомендовать обратиться к психологу.
Перекрыты полностью или почти полностью все основные каналы. Дзу Сан Ли показывает минус.	Проклятие.	Снять проклятие.
Перекрыты полностью или почти полностью все основные каналы. Дзу Сан Ли показывает плюс.	Порча.	Снять порчу.

Диагностический фактор	Эниологическое нарушение	Коррекция
Перекрыты полностью все основные каналы. При диагностике Дзу Сан Ли рамка неподвижна.	Порча на смерть.	Снять порчу.
Полное или частичное отключение от Земли.	Малоактивный образ жизни, чрезмерное увлечение духовными и психологическими вопросами в ущерб простым радостям жизни. Возможны проблемы с нижними чакрами, заболевания ног или органов малого таза. Также возможно, что это является следствием других нарушений, не связанных со сторонними воздействиями.	Продолжить диагностику. После выяснения характера нарушения и его снятия почистить и открыть каналы ног. Восстановить подключение к Земле, используя символы Рама, Сей Ше, Со-о, Иньский Чоку Рей.
Все основные каналы и меридианы открыты частично.	Энергетическая блокада. Страхи или следствие других эниологических нарушений, не связанных со сторонними воздействиями.	Продолжить диагностику. После выяснения характера нарушения и его снятия блокада проходит сама. Если она обусловлена постоянными страхами, порекомендовать обратиться к психологу.

Диагностический фактор	Эниологическое нарушение	Коррекция
Частичное или полное перекрытие отдельных чакр (кроме Муладхары).	Соматические заболевания органов и (или) психологические проблемы на Тонком уровне в «зоне ответственности» чакры. Также возможно как следствие других нарушений, не связанных со сторонними воздействиями.	Продолжить диагностику. Порекомендовать обратиться к специалистам традиционной или нетрадиционной медицины.
Муладхара открыта выше своей нормы (50–60% для человека средних лет и пожилого, 60–70% для молодежи).	При отсутствии профессиональных рисков, экстремальных увлечений и занятий спортом возможно (но не обязательно) злоупотребление алкоголем или наркотиками, тяга к небезопасным приключениям не ради достижения интересной и достойной цели, а ради самого ощущения риска.	В последнем случае порекомендовать перевести тягу к подобным приключениям в социально приемлемое русло, например в экстремальный спорт. В случае злоупотребления алкоголем или наркотиками порекомендовать обратиться к соответствующему специалисту.
Муладхара открыта ниже своей нормы.	Хроническая усталость, недосыпание, переутомление, депрессия, следствие хронических заболеваний. Общая изношенность организма.	Медитация, Рей Ки, йога, цигун и другие практики. Любая умеренная физическая активность, обязательно включающая упражнения по набору энергии. Чаще бывать на природе.

Конечно, реальная картина редко бывает столь однозначной. В *таблице 2* приведены только наиболее часто встречающиеся нарушения, так сказать, «в чистом виде». Реальная картина обычно сложнее. Кроме того, нарушения бывают комплексными — например, порча может сочетаться с зомбированием и кодированием.

Поэтому диагностику обычно проводят полностью, не ограничиваясь только поиском явных сторонних воздействий.

Энергетические оттоки

Оттоки, связанные с общением (психологический вампиризм)

С понятием энергетического вампиризма знакомы даже те, кто никогда не интересовался эниологией. Чаше это явление называют «психологический вампиризм». Очень трудно найти человека, который никогда не испытывал этого явления, что называется, на своей шкуре. Самым первым симптоматическим признаком энергетического оттока служит тот факт, что во время общения с человеком вы чувствуете дискомфорт, а после общения с ним — усталость. Скорее, даже не физическую усталость, а моральную. Возникает ощущение, будто вас выжали как лимон, оставив пустую кожуру. И должно пройти некоторое время, прежде чем вы снова войдете в норму.

Что же происходит в таком случае?

Энергетически ослабленный, больной, не уверенный в себе, не имеющий в жизни твердой опоры человек, провоцирует собеседника на скандал, разборки, бессмысленный и беспредметный спор. Желательно, чтобы разговор проходил на повышенных тонах, тогда ему легче получить от собеседника порцию энергии. Сделать так, чтобы человек искренне обрадовался, выразил восхищение чем-либо или кем-либо, испытал творческий экстаз, восторг, умиление, вампир не в состоянии, да это ему и не нужно. Он строит разговор таким образом, чтобы собеседник вышел из себя, рассердился и выплеснул порцию негативной энергии. Для этого он и прибегает к ненужной конфронтации, стараясь

вызвать конфликт. И когда ему наконец это удастся, он как бы «присасывается» к тому человеку, негативные эмоции которого сумел спровоцировать. Иногда вампиру это удастся сделать и без скандала. Например, затеять спор и занять в этом споре абсурдную позицию — лишь бы оппонент нервничал, выходил из себя, горячился, доказывая свою правоту. Или пошутить таким образом, чтобы вызвать у другого человека страх, беспокойство, вспышку негодования.

Бывает и так, что вампир вызывает негодование донора, не вступая с ним в диалог, но невербальный вампиризм крайне редок.

Негативную энергию, выделенную другими людьми, вампир с удовольствием поглощает. Собственно, заставить других выделять эту энергию и является его целью. Эта энергия имеет низкие вибрации, но именно на эти вибрации и настроен вампир. Как правило, он может «переварить» только негативную энергию. К другой энергии вампиры просто не приучены и не умеют ее воспринимать. К тому же они не хотят и не умеют стимулировать других на положительные эмоции, позитивный настрой. Им остается только поглощать «эмоциональные отбросы».

Такой активный вампиризм называется солнечным.

Кроме солнечного вампиризма, встречается вампиризм лунный. Лунный вампир без конца жалуется на свои проблемы, «плачется в жилетку», стремясь вызвать сочувствие собеседника, и таким образом тоже поглощает его энергию.

Можно сказать, что солнечные вампиры — провокаторы, а лунные — тихие нытики.

Как понять то, что вы столкнулись именно с этим явлением? Очень просто. В жизни подавляющего большинства людей время от времени случаются конфликты. В результате конфликта обе конфликтующие стороны производят энергетический выброс и, как правило, обе стороны от этого страдают. Но если вы после конфликта чувствуете себя эмоционально значительно хуже, чем до него, а оппонент, напротив, явно лучше, если он воспрял духом, если его настроение улучшилось почти сразу после того, как вы вышли из себя, не сомневайтесь — вы столкнулись именно с этим явлением. Причем это произошло независимо от исхода конфликта, независимо от того, за кем осталось по-

следнее слово. Почти то же самое происходит и при общении с лунным вампиром. Если вам после того, как вы посочувствовали человеку, утешили его, выразили свое сострадание, стало хуже, а «страдалец» ушел довольный и счастливый — это значит только то, что он вас изрядно «покушал».

Чаще всего это явление не слишком опасно и чревато только испорченным настроением. Однако не надо забывать, что энергетический статус — это прежде всего здоровье, самочувствие, иммунитет. И добровольная, регулярная отдача энергии такому «хорошему человеку» чревата недомоганиями, а то и заболеваниями. Плюс плохое настроение, несделанные дела, недовольство собой и другими... Лучше не надо!

Что делать, если вы столкнулись с вампиром, как не допустить энергетической отдачи? Если это случайная встреча, к примеру, в магазине или общественном транспорте, то, как правило, кроме ненадолго испорченного настроения, других последствий нет.

А если это ваш коллега, член вашей семьи или, упаси Боже, начальник? Как поступать в таком случае?

Способов борьбы с явлением энергетического (психологического) вампиризма несколько.

И все способы условно можно разделить на две группы:

1. Способы, не требующие визуализации. Они больше подходят для тех людей, кто не обладает хорошим зрительным воображением.

- *Скрещенные руки и ноги.* Во время беседы сцепите руки в замок, и скрестите ноги. Напрягать их не надо. Таким образом вы как бы замыкаете свой энергетический контур и возможности забирать вашу энергию существенно уменьшаются. В этой позе и ведите беседу, если нет возможности этой беседы избежать.
- *Фига в кармане.* Не смейтесь, именно фига! Известная всем фигура из трех пальцев, еще называемая кукишем. Разговаривая с собеседником, следует вне его поля зрения держать фигу. В таком случае оттоков энергии почти не происходит. Правда, применяя этот способ, следует иметь в виду, что жен-

ская одежда почти не имеет карманов. Дамам сложнее. Если вы — дама, держите фигу под столом, за спиной, в складках одежды. Лишь бы не в поле зрения вашего собеседника.

- *Благие пожелания.* Во время беседы с вашим «вампириком» про себя желайте ему всяческих благ. Можно тех, в которых он действительно нуждается. А можно любых, которые не будут лишними ни для кого. Ругайтесь с ним на здоровье, но при этом про себя адресуйте ему пожелания всего хорошего. Примерно так:

- ♦ Чтобы ты никогда не болел!
- ♦ Чтобы деньги у тебя не переводились!
- ♦ Чтобы дети твои учились на пятерки!
- ♦ Чтобы жена тебе пироги пекла!
- ♦ Чтобы теща тебе глаза не мозолила!
- ♦ Чтобы начальство тебя ценило и уважало!
- ♦ Чтобы крыша на даче у тебя не текла!
- ♦ и т.п.

Не бойтесь перестараться, равно как и не бойтесь повторяться! Чем больше юмора и воображения — тем лучше. И тем меньше шансов, что «вампирик» сможет вас эмоционально достать, энергетически «пожиться» за ваш счет.

2. Способы, требующие визуализации:

- *Граненый стакан.* Представьте себе вашего оппонента, накрытого большим граненым стаканом. Он под этим стаканом что-то говорит, волнуется, суетится, выходит из себя. Вы его, конечно, слышите, иначе как вы с ним будете общаться? Но слышите вы его как сквозь вату. И разговариваете с ним автоматически, не включаясь эмоционально. Как можно все-рьез разговаривать с человеком, если он накрыт стаканом?
- *Стеклянный шар.* Представьте себя внутри шара из зеркального стекла. Зеркальная сторона — наружу. Вы вашего собеседника видите, а он вас — нет. И все его конфликтогены (агрессивные послы) отражаются от зеркальной поверхности шара и рассеиваются в пространстве.
- *Горящие кресты.* Это, пожалуй, самый надежный способ, но он требует более сложной визуализации. Разговаривая с ва-

шим собеседником, представьте, что вы находитесь внутри клетки, образованной горящими крестами. Огонь — символ очищения. Попробуйте, возможно, у вас получится.

- *Водяная завеса.* Между вами и собеседником — водопад. Сплошная завеса воды. И весь негативный потенциал, исходящий от него, смывается этой водой.
- *Смешная картинка.* Представьте вашего собеседника в каком-нибудь смешном виде. К примеру, если это мужчина — в котелке, при галстуке, в белой атласной рубашке, но без брюк. Если это женщина — ну, к примеру, на очень высоких каблуках, в купальнике и норковой шапке. Лишь бы эта картинка была нелепой и вызывала улыбку. И чем она нелепее и чем смешнее — тем надежнее ваша защита.

Если ваш собеседник — вампир лунного типа, не сочувствуйте! То есть вы, конечно, можете для вида пожалеть его, согласиться с ним, поговорить о его проблемах. Иначе это будет просто невежливо с вашей стороны. Но не включайтесь в его проблемы эмоционально, не начинайте переживать вместе с ним, не пытайтесь поставить себя на его место! Если вы можете помочь этому человеку и считаете нужным это сделать — помогите. Но помогайте со спокойной душой и холодной головой. Если нет — не переживайте с ним за компанию! Ему вы не поможете, а себе можете навредить.

Чаще всего бесплодное сочувствие вредно для обоих.

Все, сказанное выше, относится не только к личному, но и к телефонному общению, а также к общению через Интернет. Причем в последнем случае вампиризм может иметь место не только при общении онлайн (в чатах или посредством таких программ, как ICQ или Skype), но и при оффлайновом общении в форумах. Как бы вы ни любили пообщаться в Сети, если это общение перестает быть развлечением или полезным обменом информацией, если вы начинаете эмоционально включаться в него — сводите разговор к шутке или ищите другого собеседника. Не важно, сколько километров вас разделяет. Не важно, какие слова и с какой интонацией вы бросаете в трубку, какой именно текст печатаете на клавиатуре, добавляя смайлики, которые наглядно иллюстрируют ваше отношение к сказанному! Важно то, с каки-

ми чувствами и эмоциями вы это делаете, что вы при этом чувствуете.

Но самое главное, что следует иметь в виду, если вам придется общаться с вампиром, — это то, что в Тонком мире, как и в мире Проявленном, действует принцип «подобное к подобному». Ни один из приведенных способов защиты вам не понадобится, если вы — человек уравновешенный, спокойный, здравомыслящий и вас не так просто «развести» на негативные эмоции. В таком случае вы просто не будете представлять интереса для любителей «покушать» чужой энергии. Они найдут себе другого донора или будут вынуждены искать какие-то иные способы увеличить свой энергетический потенциал. Но уже не за ваш счет!

Психологический вампиризм, за редким исключением, — явление неосознанное. Почти никто не ставит себе задачу взять энергию другого человека. Обусловлено это явление собственными проблемами вампира, причем чаще они выражаются через психологические затруднения, нежели через нарушения здоровья. Это общее подавленное состояние, страхи, чувство вины, ощущение неуверенности, сомнения. Все, что в огромных количествах поглощает энергию человека.

Все это хорошо, скажете вы, но как быть, если в роли вампира находится близкий человек? Пожилые родители, например? Неужели и в этом случае следует ставить защиту и занимать холодно-отстраненную позицию, как если бы это был человек совсем вам чужой?

Единых рецептов тут нет, и решать этот вопрос только вам. Если в роли вампира выступает, к примеру, ребенок или супруг, разъясните ситуацию, помогите делом, попробуйте научить его самого решать текущие вопросы без эмоциональных выплесков. Если не получается, посоветуйте обратиться к психологу. **Проблема психологического вампиризма эффективнее решается не столько на энергоинформационном, сколько на психологическом уровне.**

Если это пожилой близкий вам человек, разговаривайте ровно, успокаивайте, разъясняйте. Старайтесь не «подкармливать» пожилого человека своей негативной энергией, а по возможности создайте такую атмосферу, при которой он будет меньше бо-

яться, нервничать, ощущать вину. Насколько это в ваших силах, займите его посильным делом. И освобождайтесь в этом случае от чувства вины сами, чтобы не стать легкой «энергетической добычей». Чем сильнее ваше собственное биополе, чем вы спокойнее и гармоничнее, тем труднее пробить вашу энергетическую защиту.

Резонансные каналы

Резонансные каналы — это энергетические связи, посредством которых могут осуществляться энергетические оттоки на постоянной основе, в ту или иную сторону вследствие совпадения вибраций. Резонансные каналы образуются сами по себе, как следствие уже имеющейся дисгармонии, на их образование, как правило, не влияет чья-либо сознательная воля или подсознательное желание.

Что такое резонанс применительно к эниологии и почему канал называется резонансным?

И с технических позиций, и с позиций эниологии резонансом называется способность систем, которым свойственны колебания с некоторой собственной частотой, подстраиваться под колебания соседних систем, если частота этих соседних систем не слишком отличается от их собственной частоты колебаний.

С человеком дело обстоит значительно сложнее, нежели с самыми сложными техническими системами. Энергоинформационная система человека имеет не одно-единственное колебание с неизменяемой частотой, а самый сложный набор многочисленных вибраций, которые постоянно меняются, причем не только на физическом уровне, но и на уровне Тонкого плана. Тем не менее смысл резонанса остается неизменным. Если некоторые вибрации одного человека близки к вибрациям другого, то и эниологические нарушения могут включаться по этим резонансам за счет того, что одна система подстраивается под другую.

Кстати, в НЛП это один из основных приемов. Для того чтобы обрести некое качество, например спокойствие, хорошее самочувствие, ресурсное состояние, творческий подъем и т.д., специалисты по НЛП рекомендуют копировать поведение, походку,

температура речи, дыхание и другие параметры того человека, который этими качествами обладает. В результате происходит то, что психологи называют подстройкой. Таким образом, резонанс — это совпадение вибраций различных людей, произвольная энергоинформационная подстройка под вибрации другого человека. К сожалению, это совпадение может приводить к возникновению и передаче эниологических нарушений.

Чем отличается энергетический отток от резонансного канала?

Когда имеет место психологический вампиризм, то для того, чтобы один человек мог подключиться к другому, они как минимум должны общаться. Вне общения нет и энергетического оттока. Если же один человек обладает потенциальной возможностью откачивать энергию от другого в любой момент времени, значит, между ними образовался резонансный канал. Для того чтобы лучше проиллюстрировать, чем отличается канал от оттока, используем следующее сравнение. *Оттоки и резонансные каналы отличаются примерно тем же, чем отличаются способы транспортировки нефти на танкере или по трубопроводу. Причем вентиль этого трубопровода полностью контролирует вампир. Если от отправки в чужой порт своего «танкера» можно отказаться, то в ситуации «нефтепровода» не тут-то было! Вампир сам откручивает и закручивает вентиль тогда, когда это ему нужно!*

Существует два типа резонансных каналов:

- каналы на ментально-астральных (душевных) резонансах;
- каналы на кармических (причинно-следственных) резонансах.

Каналы на ментально-астральных резонансах

Первый тип резонансных каналов — это тот же психологический вампиризм, но на постоянной основе. И говоря о нем, будет справедливо все то, что уже сказано об энергетических оттоках.

Здесь речь идет о резонансах ментальных и астральных (эмоциональных) тел, о резонансах личностей.

Люди, связанные этим каналом, при всем возможном личностном несходстве имеют схожие «карты территорий»¹. Системы координат «хорошо — плохо», «значимо — незначимо», «должен — не должен», «правильно — неправильно» и другие у них близки, а значит, близки и их вибрации. Отсюда и возникают резонансы.

Энергетический вампир выстраивает подобный канал к своему донору, чаще всего играя на его чувстве вины и чувстве долга. Обычно каналы выстраиваются пожилыми, не очень здоровыми людьми к своим близким. Бывает, что канал возникает и в том случае, если один человек психологически паразитирует за счет другого, хотя оба здоровы и близки по возрасту. Например, между супругами или братьями (сестрами).

Реже канал возникает между чужими людьми. Для того чтобы он возник, нужно, чтобы вампир «поймал» свою жертву, навесив на нее чувство вины или внушив ему чувство страха на длительное время. (Не обязательно от вампира должна исходить личная угроза. Он может убедить донора, что тому грозит какая-то иная опасность, и если это ему удалось — возможно образование канала.)

Образование канала может произойти во время конфликта примерно в следующем контексте:

«Ты меня еще вспомнишь...»

«Я тебе во сне являться буду!...»

«Этого я тебе никогда не прощу...»

«Это тебе еще отольется большими неприятностями...»

Если человек тревожен, мнителен, если у него обострено чувство ответственности и справедливости, а к тому же имеет место несколько ложное понимание долга, то его шанс попасться на эту удочку достаточно высок. Вероятность того, что возникнет канал, повышается.

При работе с такими резонансными каналами уже не годятся только методы психологической защиты. Их, конечно, тоже можно использовать в том случае, если донор чувствует, когда вампир включился. Но даже те люди, которые прекрасно чув-

¹ «Карта территорий» — термин заимствован из НЛП. Соотношение между символом и объектом. Указание на то, что любая теория, описывающая реальность не есть сама реальность.

ствуют энергетические потоки, не могут отслеживать этот процесс постоянно. Если они заняты работой, какими-либо другими делами, требующими концентрации, они, скорее всего, пропустят момент, когда активизировались оттоки энергии. Рвать такой канал энергетически, если не произошло психологического осознания причины его возникновения, бесполезно. Канал снова включится, как только вампиру станет плохо и ему потребуется энергетическая подпитка.

В таком случае, помимо психологического осознания происходящего, требуется работа с медитацией прощения¹. Кроме того, можно и очень полезно подключать дополнительные техники, например техники Симорона².

Работая с медитацией прощения, можно подключать символы Рей Ки Сей Хики³ и Ку Хо Сан Мо⁴. Они существенно ускоряют работу с медитацией прощения и делают ее более эффективной.

Если активно включиться в эту работу, уверенно сказать себе, а главное — осознать, что нет абсолютно никакой вашей вины перед тем, к кому образовался канал, то можно избавиться от него достаточно быстро. Обычно на это уходит несколько дней.

Если с этим вопросом к вам обратился другой человек, просто разъясните ему, что он должен делать. Даже без использования инструментов Рей Ки с этой проблемой справится несложно,

¹ *Медитация прощения* — длительное многократное повторение в уме короткого текста, в котором содержится утверждение, что определенный человек прощен и медитирующий не испытывает более обид на этого человека. Приводит к тому, что прощение через определенное время действительно наступает. Служит для очищения астрального тела и снижает уровень заполнения «сосуда кармы».

² *Симорон* — холистическая эзотерическая школа, родившаяся в Киеве. Основатель — Бурлан П.Т. По мнению основателя школы, Симорон — путь кратчайшего и нетрудоемкого восстановления утраченной целостности. Большинство упражнений основано на развитии интуиции, обесценивании негативных событий и переживаний, получении обратной связи. Активно используется юмор, порой доходящий до абсурда. Практики Симорона очень эффективны при условии полного его принятия и отсутствия попыток разобраться в механизмах его действия.

³ *Сей Хики* (S_2) — символ основного Канала Рей Ки.

⁴ *Ку Хо Сан Мо* — символ Канала Дао До — дополнительного Канала Рей Ки.

если есть решимость и уверенность в том, что это целесообразно и необходимо.

Социальные каналы

К категории каналов на астрально-ментальных резонансах можно отнести и социальные каналы. Как правило, они формируются с коллегами, бизнес-партнерами. В процессе бизнес-взаимодействий могут возникнуть оттоки энергии.

Явление это достаточно новое и встречается не слишком часто. Для того чтобы оно возникло, обычно требуется сочетание следующих факторов:

- отношение к профессиональной деятельности не просто как к зарабатыванию денег, а как к делу, за которое лично ответственен и в котором лично заинтересован, то есть глубокое эмоциональное погружение в работу;
- отношение к коллегам как к людям, с которыми делается одно важное и нужное дело, командный дух;
- наличие тех или иных корпоративных традиций;
- конфликт с коллегой или партнером, который не носит личного характера, а связан с различным пониманием стратегии и тактики профессиональной деятельности.

Канал исчезает в случае удачного разрешения профессиональных противоречий и налаживания взаимоотношений с коллегами. Эффективно помогает отработка кармических взаимодействий с коллегами по индивидуальной схеме работы с дистанционными пирамидами¹.

Каналы на кармических резонансах

Второй тип резонансных каналов — это каналы, возникновение которых имеет причинно-следственную, то есть кармиче-

¹ *Работа с пирамидами* — методика, обычно изучаемая на Второй ступени Рей Ки. Представляет собой работу с набором символов в определенной последовательности, в зависимости от задач, которые ставит перед собой оператор.

скую основу. Это может быть связь, тянущаяся из прошлых воплощений, то есть так называемая **зрелая карма**, а может быть, возникновение этих каналов обусловлено кармой текущего воплощения, то есть **наработанной кармой**.

Вкратце напомним, что такое карма.

Карма — причинно-следственная связь, ответственность за поступки, слова, мысли и действия, совершенные в прошлом.

Существует как узкое, так и более широкое понимание термина «карма». Карма в узком смысле этого термина — ответственность за деяния, совершенные в прошлых воплощениях. Проявляется чаще всего во врожденных заболеваниях, а также в любых других негативных событиях жизни. О том, что эти события порождены зрелой кармой, можно говорить в том случае, если тщательный анализ событий этой жизни и отношения к этим событиям (идеализации, навешенные ментальные программы, отрицательные эмоции и т.д.) не позволяет выявить причинно-следственную связь.

Карма в широком понимании этого слова представляет собой весь спектр причинно-следственных связей по различным воплощениям, включая воплощение текущее. Проявляется в основном в психосоматических заболеваниях, а также в тех значимых негативных жизненных событиях, которые являются следствием нарушения законов, установленных Высшими Силами.

Таким образом, можно сказать, что карма — это причинно-следственные связи между образом жизни, характером мышления, эмоциональным миром, поступками в прошлом и настоящем и их влиянием на все аспекты существования в настоящем и будущем.

В случае неразрешенной кармы боковой канал может возникнуть самопроизвольно, без каких-либо сознательных или бессознательных действий со стороны кого бы то ни было.

Под боковыми каналами мы понимаем каналы, энергетически связывающие две сущности, чаще Духи людей.

Возникает боковой канал по причине того, что донор и вампир (а вампиром в этом случае может быть не только человек, но и другая структура Тонкого мира) так или иначе энергетически связаны. Возможно, они встречались в предыдущих воплощениях.

ях и между ними существуют кармические долги, не развязанные кармические узлы, перенесенные в текущее воплощение. Может быть, они аналогичным образом взаимодействовали в текущем воплощении (в этой жизни), и между ними возникли негармоничные связи и энергоинформационные перекосы. Вследствие этого взаимодействия нарушается гармоничный энергообмен и происходит отток энергии на постоянной основе в одностороннем порядке.

Феромонные каналы

Иначе эти каналы называют сексуальными. Канал может быть создан в этом воплощении, в том числе и намеренно, например в результате приворота. Иногда он возникает в случае неотработанных феромонных программ предыдущих воплощений. Если встречаются люди, которые не решили свои любовно-сексуальные проблемы в предыдущих воплощениях, между ними может возникнуть феромонный резонансный канал.

Феромонный канал вызывает отток энергии на уровне эфирного тела. Чакра Свадхистана, отвечающая за половую систему, связана с эфирным телом человека. И отток, в свою очередь, идет на уровне эфирного плана.

Если диагностируются сильные и явные оттоки одновременно из Свадхистаны и Анахаты, можно с большой степенью вероятности утверждать, что был сделан приворот.

Однако человек и сам может создать себе феромонный канал. В случае неразделенной любви, которая сопровождается длительными навязчивыми мыслями о любимом человеке, частым мысленным конструированием различных ситуаций обладания объектом страсти, канал рано или поздно возникает. В этом случае для того, чтобы канал исчез, достаточно привести в порядок свои чувства и мысли. Не требуется отказа от любви и желания обладать объектом своих чувств. Можно активно добиваться взаимности, а можно тихо мечтать о ней. Главное, чтобы желание не носило навязчивого характера, контролировалось рассудком и не сопровождалось значительными энергетическими выбросами.

Эгрегориальный канал — это энергетический отток на определенные эгрегоры каких-либо духовных школ, направлений деятельности, конфессий, на человека, эту школу или направление возглавляющего. В настоящее время, к сожалению, это часто встречающееся явление.

Эгрегориальные каналы существовали всегда, но в последнее время случаи оттоков по эгрегориальным каналам стали встречаться все чаще. С одной стороны, это связано с тем, что мы живем в переходный период¹. Происходит энергоинформационная активизация в различных сферах, в том числе в энергетической, социальной, духовной.

С другой стороны, люди с этим каналом стали все чаще попадать в поле зрения специалистов. Происходит это потому, что неумеренная вовлеченность в дела конфессии, секты, в деятельность каких-либо направлений, некритичное отношение к проповедям сомнительных «духовных» учителей в 90-е годы воспринималось более естественно.

Работает этот канал как на уровне всего направления целиком, так и на уровне отдельной личности, которая представляет это направление. Не будем называть конкретные имена и фамилии, так как среди людей, интересующихся духовными вопросами, эти имена и фамилии на слуху.

Эгрегориальные каналы очень трудно убирать. С эгрегором «бодаться» труднее, чем с отдельным человеком. Эгрегориальные каналы могут сопровождаться программами кодирования, поскольку школа, эгрегор, естественно, заинтересованы в новых адептах как источниках своей энергетической подпитки. Особенно неприятно, если руководитель подобной школы является демоном, то есть имеет канал в Нижний астрал. В таком случае разорвать связь еще труднее. (О том, что такое кодирование и демонизм, речь пойдет ниже).

¹ *Переходный период* — здесь: время, в течение которого происходит смена Пятой расы на Шестую. Имеет протяженность в несколько десятков лет и характеризуется определенной нестабильностью в Тонком и Проявленном мирах, в частности — появлением эниологических нарушений, о которых ранее не было известно.

Для того чтобы кардинально разорвать эгрегориальный канал, нужно провести последовательно несколько процедур. Первое, что необходимо сделать, — это пройти покаяние за кумирство. По сути, человек создает себе объект поклонения, идола (кумира) и поклоняется не Творцу, а этому идолу. Именно об этом говорит одна из десяти заповедей: «Не сотвори себе кумира».

Иногда, когда на человека идет последовательное энергетическое нападение со стороны другого человека, используется такой магический прием, как создание фантома¹. В этом случае, если все сделано правильно, нападение идет на бестелесный призрак. **Но в случае с эгрегориальным каналом фантом делать практически бесполезно.** Его хватает примерно на один день.

Более того, однажды ради эксперимента была сделана попытка создать фантом, наполненный негативной энергией. И его тоже хватило ненадолго! Это произошло потому, что у руководителя того направления, которым увлеклась обратившаяся к нам женщина, была мощная связь с Нижним астралом, а значит, и негативная энергетика этого фантома была быстро «съедена» без остатка!

А ведь избежать таких неприятностей, как эгрегориальный канал довольно просто! Достаточно элементарного владения методами биолокации. Прежде чем всецело отдаться какой-либо духовной школе, направлению, религиозной конфессии, посмотрите, какой УДР² имеет ее руководитель и насколько именно вам подходит данное направление.

И все станет ясно.

Есть еще один диагностический признак, который с достаточно высокой степенью вероятности позволяет избежать энергетической и психологической зависимости. Если в той «духов-

¹ *Фантом* — создаваемый на время, с различными целями энергоинформационный двойник человека. В практической эниологии применяется, к примеру, для дистанционной защиты от негативного магического воздействия.

² *УДР* — уровень духовного развития. Показатель духовной зрелости человека. Характеризуется определенным энергетическим потенциалом и количеством предъявленных кармических задач.

ной тусовке», в которую вы попали, постоянно подчеркивают свою исключительность, если утверждают собственную монополию на знание истины или в любом контексте звучит лейтмотив «мы самые лучшие, а все остальные ниже нас, хуже нас, еще не доросли до нас» — благодарите за полезную информацию, а дальше немедленно разворачивайтесь и уходите. Ничего хорошего это общение вам не даст.

Случай из практики

Мы вполне осознаем, что этот случай для человека, который, что называется, «не в теме», может породить сомнения в душевном здоровье авторов. И тем не менее, мы решили привести именно этот случай «попадалова», как выражается молодежь, по эзегориальному каналу.

Марину С., яркую, красивую брюнетку 28 лет, привела к нам по рекомендации ее мать. Душевное состояние девушки было таково, что она уже практически не могла сама выходить из дома, а тем более ездить в метро через весь город.

Марина работала менеджером в книжном магазине, и за два года до описываемых событий к ним в магазин зашел известный актер кино, незадолго до этого сыгравший главную роль в одном нашумевшем отечественном мистическом боевике.

После этого у Марины начались галлюцинации. Неведомые голоса постоянно говорили Марине, что делать и чего не делать, всячески мешали ей во всех сферах жизни. Марина, будучи девушкой достаточно стеснительной, очень неохотно отвечала на вопросы о том, что же от нее хотели те незримые силы, которые за этими голосами стоят и что они ей советовали делать.

Если бы Марина в этот период попала в поле зрения психиатров, ей, без сомнения, поставили бы серьезный диагноз и на несколько месяцев положили бы в больницу. Два года девушка не работала, начались проблемы со здоровьем. Друзей и знакомых у Марины и без того было не слишком много, а за это время она их почти всех растеряла.

При диагностике выяснилось, что у Марины по прошлым воплощениям были кармические взаимодействия с Духом этого актера, и личная встреча их активизировала. Через актера образовался мощный отток по эзегориальному каналу на эзегор это-

го фильма. А в силу того, что фильм был лидером в прокате за тот год, породил массу публикаций в прессе, передачи на ТВ, фанатов, по мотивам этого фильма вышли компьютерные игры, можно догадаться, сколь мощным был эгрегор этого фильма.

Ситуация усугублялась тем, что Марина была очень резонансной, то есть она невольно настраивалась на любые низкие вибрации, а поскольку отток ее очень сильно ослабил энергетически, то возник целый ряд побочных проблем, главным образом подселение различных низковибрационных сущностей.

Разрыв канала продолжался около двух часов и был очень болезненным. Девушка то плакала, то кричала, то истерически смеялась, и это все повторялось по кругу. Потом в сопровождении матери Марина уехала домой.

После этого мы встречались с Мариной еще много раз. В течение какого-то периода она продолжала слышать голоса, но они уже не столь сильно ей досаждали. Через некоторое время Марина устроилась на работу, но, к сожалению, у фирмы, в которой она стала работать, начались проблемы, и Марина попала под сокращение. Насколько нам известно от общих знакомых, в настоящее время она не работает.

Ситуация не прошла для Марины бесследно. Имеется значительное улучшение состояния, но время от времени, что тоже известно от этих же общих знакомых, голоса возвращаются, Марина не может сосредоточиться на каком-то определенном деле, у нее сбит режим дня. Мы, со своей стороны, сделали все, что могли, и многократно советовали ей обратиться к психологу, но девушка на эти рекомендации каждый раз отвечала категорическим отказом, мотивируя это тем, что у нее нет психологических проблем. В тот период, пока Марина посещала наш Центр, она получила три ступени Рей Ки. Причем мы отказались давать ей Третью ступень, полагая, что она к этому еще не скоро будет готова. Марина тут же пошла к другому Мастеру, который особо не вдавался в эти вопросы, и получила Третью ступень у него.

На наш взгляд, это пошло ей даже во вред. Девушка обрела мощные инструменты, оставаясь совершенно не осознанной и не понимая, как с этими инструментами работать и для чего, собственно, они предназначены.

Реинкарнационные каналы

Это одна из разновидностей резонансных каналов, возникающих в том случае, когда по различным причинам на человека начинают влиять определенные ситуации его прошлых воплощений. Например, спровоцировать возникновение канала могут какие-либо события в этой жизни, так или иначе входящие в резонанс с ситуациями зрелой кармы. При этом начинаются энергетические оттоки в прошлое воплощение на эту ситуацию или на ее участников.

Реинкарнационный канал всегда порожден зрелой кармой. Через реинкарнационный канал могут быть включены и другие резонансные каналы на прошлые воплощения, например феромонный или эгрегориальный. При наличии реинкарнационного канала, у человека могут активизироваться различные эниологические нарушения, причина которых идет с уровня зрелой кармы.

Отрабатываются они с помощью группы символов Дзен Се...¹. Как правило, после одной грамотно проведенной отработки этот канал больше не возникает.

Генетические каналы

Это энергетические оттоки на близких родственников, возникающие в том случае, если вибрации близких людей в той или иной степени совпадают. Родственный резонанс может быть небольшим и практически не ощущаться, а может достигать и 100%.

К примеру, у матери могут быть различные энергетические резонансы с разными детьми. Скажем, при наличии двух детей, с одним ребенком резонанс может составлять 30%, а с другим — 100%. Тот ребенок, с которым у нее выше резонанс, ей как бы ближе, она ощущает к нему большую привязанность. Бывает, что женщина начинает испытывать чувство вины за мнимое отторжение одного из детей. А это всего лишь энергоинформационные закономерности, на которые она при всем желании никак

¹ *Дзен Се...: Дзен Се — Дзен Сей, Ген Се — Ген Сей и Рей Се — Рей Сей.* Группа символов Кармического Канала, применяемых для глубокой работы с выявленными кармическими проблемами в прошлом, настоящем и будущем по различным воплощениям и мирам.

не может влиять. Наличие генетических резонансов внутри семьи не хорошо и не плохо. Это просто данность, которая есть и которую нужно принять.

А вот появление генетических резонансных каналов уже говорит о том, что во взаимодействиях между родственниками возникла определенная дисгармония. Эта дисгармония может проявляться только на психологическом уровне, и тогда для того, чтобы разобраться с ней, достаточно осознания и психологической проработки проблемы. Но может случиться и так, что возникла эта дисгармония из-за нерешенных проблем кармического характера.

Генетический канал иногда возникает из прошлых воплощений. Люди, между которыми возник этот канал, могут не являться родственниками в текущем воплощении. Но в одном из прошлых воплощений между ними было кровное родство. Поэтому не стоит удивляться, если для взаимной кармической отработки судьба вдруг свела вас именно с этим человеком. Из этого следует только то, что между вами не решены какие-то общие проблемы в прошлых воплощениях, не развязаны кармические узлы.

До лета 2006 года было достаточно кармически отработать эти проблемы в прошлых воплощениях. И проблемы в текущем воплощении прекращались. Теперь же, в связи с некоторыми особенностями времени, в которое мы живем, отрабатывать эти взаимодействия стало сложнее. Высшие Силы стали предъявлять людям и другие программы. Отработки в прошлом уже не хватает. Проблемы не уходят полностью, а кроме того, включаются программы из будущего.

Для нас это кажется абсолютно нереальным и совсем не понятным, потому что для нас будущее еще не наступило. Но в Тонком мире существуют другие, непонятные для нас законы, связанные с течением времени. Там настоящее, прошлое и будущее происходит одновременно. Не отработанные в будущих воплощениях программы могут включать программы в прошлом и настоящем. И наоборот. К счастью, существует методика, позволяющая единовременно отрабатывать проблемы прошлых, настоящих и будущих воплощений и миров с помощью группы символов Дзен Се...

Следует иметь в виду, что если существует генетический канал с человеком, родственный резонанс с которым достигает 70–100%, то просто убрать этот канал с помощью символов

Рей Ки и соответствующего намерения невозможно. Его можно только ослабить. Нужно подходить с другой стороны, а именно решать общие кармические проблемы с тем человеком, на которого идет отток. В таком случае решаются и проблемы энергетические. Допустимо проводить подобную кармическую работу и без ведома человека, на которого идет отток энергии по резонансному каналу, поскольку вас эта проблема касается самым непосредственным образом. Но все же лучше поставить другого человека в известность. В той форме и теми словами, которые не вызовут у него отторжения.

Иногда люди не в полной мере понимают разницу между генетическим каналом и генетическим резонансом. Они не хотят убирать генетический резонансный канал, так как боятся, что в результате этого действия может пропасть контакт, взаимопонимание с родственником. Надо объяснить клиентам, что это совсем не одно и то же. Генетический канал — это отток энергии, дисгармония, а генетический резонанс — совпадение вибраций, которое делает этот отток возможным. И с разрывом генетического канала отношения не ухудшаются. Напротив, они становятся более гармоничными.

Некротические каналы

Возникают в случае серьезных энергетических оттоков на умерших.

Может быть частным случаем генетического канала с умершими родственниками, а точнее с Духами умерших родственников. Это именно то, что мы называем родовой кармой, а в более тяжелом случае — родовым проклятием, как это следует из общей схемы эниологических нарушений, приведенной в примечании.

Некротический генетический канал включается энергетической связью с Духами умерших, принадлежащих к своему роду. Отток может быть не на весь род, а просто в сторону определенного Духа умершего родственника, у которого по каким-то причинам не хватает энергии для того, чтобы подняться на свой астрал Тонкого мира. Скорее всего, у него при жизни могли быть эниологические нарушения, и поэтому энергии его Духа

не хватает на то, чтобы подняться на тот уровень, которому он соответствует. На этого родственника и может возникнуть отток в том случае, если резонанс с ним достаточно высок. Если существует отток только на одного родственника, то речь уже не идет о родовой карме.

Бывает и так, что в некоторых местах, географических точках, некротический канал формируется с Духами умерших, которые не были кровными родственниками при жизни.

Энергетический резонанс между умершими и живыми может включаться в тех местах, где присутствует информационная память об усопших. Это могут быть места массовых захоронений, причем не обязательно официальных кладбищ и мемориалов. Часто это поля больших сражений, где полегло много людей или места массовых казней. В эти места могут притягиваться различные энергетические сущности с низкими вибрациями.

Часто энергетические проблемы возникают после похорон. Похоронив человека, очень желательно делать энергетическую чистку как Духа умершего, так и помещения, где находился покойник. Для этого, как правило, достаточно символа S_1 или символов Йава, Рама из Кармического Канала. Если этого мало, можно использовать символы Канала Ассана.

Таким образом, некротический канал является частным случаем генетического канала, если речь идет об оттоках на свой род и отдельных умерших родственников. Если же некротический канал включается в местах массовых захоронений или в других ситуациях и местах, его следует рассматривать иначе. Иногда бывает достаточно просто убрать сам канал, но часто надо разбираться с причиной, породившей его, как на энергоинформационном, так и на психологическом уровне.

Некротический канал также может возникнуть при спиритическом сеансе. Неизвестно с кем происходит общение во время спиритического сеанса и неизвестно, какие резонансы при этом могут включиться.

Также некротический канал может возникать с умершим человеком, если при жизни с ним связывали близкие отношения, взаимопонимание, схожие интересы, то есть астрально-ментальные резонансы. Например, такие каналы иногда возникают в случае смерти близкого друга.

Как убрать резонансные оттоки, спровоцированные кармическими причинами?

Для того чтобы объяснить этот механизм, воспользуемся открытием академика А. Влахова. Он обнаружил, что энергетические центры человека имеют некоторые отростки, «энергетические щупальца» в каждую из четырех сторон. Для простоты назовем их передней, задней, правой и левой чакрами.

Удалось установить связь между энергетическим состоянием этих чакр и нерешенными проблемами предыдущих воплощений.

Передняя чакра несет в себе информацию о кармических долгах в воплощениях с 1-го по 3-е (под 1-м воплощением мы понимаем текущее).

Задняя — о воплощениях с 4-го по 7-е.

Левая — о воплощениях с 8-го по 30-е.

Правая — о воплощениях с 31-го и до самых ранних воплощений.

(Счет идет в обратном порядке, аналогично тому, как считают года до нашей эры.)

Для того чтобы убрать энергетические резонансные каналы, имеющие кармическую основу, необходимо, помимо сказанного выше, почистить кармические завязки с определенными людьми в каждом из воплощений, где у вас образовались кармические долги.

С помощью биолокации определяем, в каком воплощении возникли завязки и чистим их символом Зонар. Не забываем четко и однозначно сформулировать намерение!

Кроме того, полезно также провести общую чистку каузального тела¹, отработать кармические взаимодействия с определенными Духами по различным воплощениям.

Обычно избавление от резонансных каналов не представляет большого труда в том случае, если человек психологически готов осознать причину их возникновения и хочет на деле, а не только на словах, эти каналы убрать.

¹ *Каузальное тело* — одно из Тонких тел Духа, тело кармы. Носитель энергии негативного опыта, неотданных кармических долгов, неразвязанных узлов, нарушений законов мироздания, совершенных Духом за все предыдущие воплощения.

Возникновение этих каналов может быть спровоцировано влиянием определенных астрологических факторов.

Когда мы говорим об астрологических каналах, мы имеем в виду возможность энергетических оттоков на планеты Солнечной системы или на зодиакальные созвездия. Негативное влияние планет может создавать проблемы на физическом плане. К примеру, если в определенный момент включено негативное влияние планеты Венера на женщину, это может вызвать у нее обострение гинекологических заболеваний. Запой у алкоголика может спровоцировать планета Марс. Причем это больше касается демонстративных, агрессивных алкоголиков, а не тихих, добродушных, потерянных людей, пьющих в одиночку у себя дома. Но для того, чтобы лучше разобраться в этом вопросе, надо основательно владеть астрологическим материалом. Если же вы этим материалом не владеете, а диагностика показывает наличие астрологического канала, надо призвать на помощь астролога, с тем чтобы он определил, в каком направлении, на какой небесный объект идет отток. По крайней мере мы в нашем Центре работаем в тесном контакте со специалистом по астрологии, в том числе и кармической.

Негативное влияние планет или зодиакальных созвездий может быть нейтрализовано по методике работы с энергетическими пирамидами, которой обычно обучают на Второй ступени Рей Ки. Имеющий Вторую ступень легко может справляться с этой проблемой самостоятельно. Но для того, чтобы убедиться в том, что эта проблема порождена астрологическими факторами, как уже сказано выше, нужна консультация астролога. После консультации можно не дожидаться благоприятного «расположения звезд», а нейтрализовать негативное влияние астрологических факторов в тот же день.

Отток на планету может включаться через драгоценные и полудрагоценные камни в ювелирных изделиях. Желательно проверять, насколько камень подходит лично вам, не вызовет ли он аллергию. Людям, у которых проявлено негативное астрологическое влияние Солнца, не рекомендуется носить золото. А тем, у кого имеется негативное астрологическое влияние Луны, не ре-

комендуются изделия из серебра. Наука о минералах, благородных металлах, их влиянии на человека — очень специфическая область, и в этих вопросах лучше довериться специалисту.

Если у человека хорошо наработано буддхическое тело¹, к нему идет приток положительной энергии от планет и созвездий. А вот если наработано большое каузальное тело — отток на планеты. Астрология изучает то, как проявляется влияние небесных светил на человека в зависимости от величины его кармического балласта. Человек, имеющий серьезную зрелую карму в значительно большей степени подвержен негативному влиянию астрологических факторов, и, следовательно, жизнь его будет сложнее во многих отношениях.

Возникновение астрологических каналов может быть спровоцировано и тем, что транзитные астрологические факторы² резонируют с подобными факторами из натального гороскопа³ человека на момент его рождения.

Клановые каналы

Клановые каналы — это кармические резонансные каналы, сопровождающие эниологические нарушения, речь о которых пойдет в главе «Клановое зачатие».

Демонизм

Длительной и серьезной работы требует разрыв резонансных каналов с людьми, которых мы условно называем демонами.

Когда произносят слово «демон», перед глазами встает красивый молодой атлет с одноименной картины Врубеля. Или ак-

¹ *Буддхическое тело* — одно из Тонких тел Духа. Носитель энергии всего позитивного опыта и положительных наработок Духа за все предыдущие воплощения.

² *Транзитные астрологические факторы* — астрологические факторы, обусловленные положением небесных тел на текущий момент.

³ *Натальный гороскоп* — гороскоп, построенный на момент рождения человека. В астрологии считается, что по натальному гороскопу можно определить характер, способности и основные тенденции в жизни и судьбе его обладателя.

тер Юрий Яковлев, произносящий в фильме «Иван Васильевич меняет профессию» фразу, ставшую крылатой: «Замуровали, демоны!»

На деле все не так красиво и не так весело.

В христианстве демон — бесплотный Дух, падший ангел, существо, достигшее очень высокой степени развития и отрекшееся от Создателя, сподвижник и слугитель Люцифера. Демоны питаются энергией, выделяемой людьми в процессе сильных негативных эмоциональных переживаний.

Итак, демон — сущность, питающаяся энергиями низких вибраций. Демоном может быть не только бесплотный Дух, но и человек. Что же характеризует человека, которого мы условно называем демоном?

В первую очередь это биополе, перевернутое на постоянной основе. Если состояние измененной (ложной) полярности биополя обычно вызывает у человека дискомфорт, то для демона это естественное, привычное состояние. Если демону принудительно поставить поле на место, оно тут же поменяет полярность снова на ложную. У демона всегда закрыт центральный энергетический канал (связь с Космосом) и присутствует канал, условно говоря, «вниз» — в Нижний астрал. Таким образом, демон не получает Божественной энергии высоких вибраций, а нацелен на получение энергии Нижнего астрала.

Нижний астрал — это то пространство¹, которое в христианской терминологии называется адом. Не стоит думать, что ад — это место, где, как это раньше любили изображать карикатуристы, чумазные черти варят в котлах души грешников. Ад, или Нижний астрал, — это пространство, где энергии очень мало, а та, что есть, — низковибрационная, тяжелая энергия.

Надо сказать, что демоны бывают осознанными и вынужденными.

Осознанный демон — это человек, сознательно сделавший выбор относительно своих жизненных установок. И следствием

¹ *Пространство* — термин «пространство» здесь нельзя воспринимать как некую площадь или объем, характеризующиеся неким расположением (координатами) в привычном для нас понимании. Когда мы говорим о пространстве Тонкого мира, речь идет о других измерениях, которые человек не способен никак формализовать и описать.

этого выбора стало то, что низкочастотная энергия Нижнего астрала сделалась его «горючим», его «несущей частотой», как сказали бы специалисты в области электроники.

Поэтому несложно догадаться о чертах характера, присущих осознанному демону. Это категоричность, конформизм, порой граничащий с абсурдом. Такого человека, в первую очередь, характеризует жесткость, часто жестокость. Осознанные демоны эгоцентричны¹, как правило, их не волнует мнение других людей, они всегда уверены, что правильно только то, что они считают правильным. С тем, что они считают неправильным, они борются всеми доступными им способами.

Нельзя сказать, что осознанному демону совсем не свойственны такие чувства, как любовь, душевная привязанность. Осознанный демон может испытывать очень глубокую привязанность, например к собственным детям, супруге (супругу), но его привязанность всегда жестко обусловлена.

«Хорошим» для него является только тот, кто разделяет его убеждения и живет под его диктовку. И он прилагает массу усилий, чтобы сделать близкого человека «правильным». Демон старается вогнать других людей (членов своей семьи, коллег, подчиненных) в прокрустово ложе своих представлений о том, какими им надлежит быть. Он старается навязать им свои представления о том, что такое хорошо, а что плохо, что правильно, а что неправильно, как надо и как не надо поступать.

При этом, если не удастся действовать убеждением, осознанный демон без малейших колебаний переходит к принуждению, насколько это в его силах, кем бы ни приходился ему человек. Если он не может использовать принуждение, то использует манипуляции, шантаж и другие подобные средства. И когда эти усилия не приносят успеха, осознанный демон может навсегда порвать отношения, в том числе даже с близкими людьми, не оправдавшими его надежд. Если же разрыв отношений невозможен по каким-либо причинам, демон может превратить жизнь человека в ад своими упреками и придирками, полагая, что он

¹ *Эгоцентризм* — неспособность, нежелание или неумение индивида встать на чужую точку зрения. Восприятие своей точки зрения как единственной имеющей право на существование.

не только имеет на это право, но и обязан это делать в качестве воспитательной меры.

При этом, как правило, осознанный демон сам не страдает. Он подобен счетному механизму, работающему в двоичной системе: да — нет, добро — зло, правильно — неправильно, должно — не должно и т.п.

Вынужденный демон — человек глубоко несчастный. Вынужденными демонами становятся весьма эмоциональные люди при условии, что уровень их собственного духовного развития невысок, а представления о том, что хорошо и что плохо так же полярны, как и у демона осознанного. Часто дополнительной причиной, приводящей к вынужденному демонизму, являются различные эниологические нарушения. При этих нарушениях и без того не слишком высокий духовный и душевный уровень падает еще ниже.

Центральный энергетический канал закрывается в том случае, если человек высоковибрационные энергии, исходящие из высших астралов, своими негативными мыслями и эмоциями трансформирует в «энергетические помои». Если человек генерирует и, соответственно, излучает, распространяет в пространство исключительно негативные низковибрационные энергии, сопровождающие его далеко не благостные эмоции обид, страха, агрессии, вины, зависти, то ему перекрывают «источник сырья». Чтобы пояснить это, приведем такой пример: чем меньше мощность вредного производства, тем меньший вред оно наносит природе.

Поскольку центральный энергетический канал закрыт, человек не получает энергетической подпитки от Высших Сил и ему не хватает энергии.

А дальше по принципу «подобное к подобному» и в силу энергетической недостаточности у человека постепенно нарабатывается канал в Нижний астрал, и он становится вынужденным демоном.

Следует иметь в виду еще одно принципиальное различие между осознанным и вынужденным демонами.

Осознанный демон может иметь изначально высокий уровень духовного развития. Но, поскольку он сознательно сделал выбор в пользу низких энергий, в пользу сотрудничества с Нижним астралом, то Нижний астрал активно помогает такому чело-

веку. Осознанный демон обычно здоров, в меру успешен в социуме, может пользоваться если не любовью, то уважением других людей.

Так как его выбор сознательный, то он является сильным источником негативных энергий и способствует нарушению гармонии у тех, кто вынужден с ним иметь дело. Нижний астрал в нем заинтересован и потому всячески поддерживает его энергетически. У осознанного демона может быть сильное биополе и минимум проблем в жизни. Проблемы возникают у тех, кому приходится с ним плотно общаться.

Вынужденный демон сам представляет собой «ходячую проблему». Он «кормит» Нижний астрал энергией собственных переживаний. Поэтому Нижний астрал заботится о том, чтобы у него всегда был повод для этих переживаний в любой из сфер жизни.

Осознанный демон никогда не обращается за помощью к специалистам, психологам или магам того или иного профиля. Он считает свой выбор единственно правильным и ничего менять в своей жизни не собирается. Зачем это делать, если он, во-первых, прав, а во-вторых, ему и так хорошо?

А вынужденный демон, хотя и нечасто, может стать клиентом психолога или специалиста по биоэнергетике.

Помощь психолога для него, как правило, бесполезна. Эта помощь может принести кратковременное облегчение его психоэмоционального состояния, но радикально ничего не изменит. До тех пор пока он сознательно не откажется от энергии Нижнего астрала, или, говоря религиозным языком, — от темных сил.

Работа с вынужденным демоном начинается, в первую очередь, с чистки каузального тела. Перед тем как проводить эту процедуру, следует отсечь канал в Нижний астрал, провести полную энергетическую чистку, в том числе снять эниологические нарушения и открыть центральный энергетический канал.

Затем несколько раз рекомендуется провести поддерживающие сеансы, поскольку биополе демона, недавно переставшего быть таковым, еще неустойчиво. С медитацией прощения ему следует работать самому в течение длительного времени, в том числе с медитацией прощения на самого себя. И только после этой работы целесообразно обращение к психологу.

Особенно неприятно бывает тем людям, к которым демон (неважно, вынужденный или осознанный) выстраивает резонансный канал.

Если человек не имеет специальных навыков и соответствующих энергетических инструментов, то единственным способом радикально убрать этот канал, является работа с медитацией прощения, причем иногда эта процедура занимает достаточно длительное время. Помним, что время работы с медитацией прощения существенно сокращается, если подключать символ Сей Хики.

Чистка каузального тела также значительно ускоряет этот процесс, который все равно занимает не меньше двух месяцев. Процесс этот очень дискомфортен, чреват депрессиями, упадком сил, болезнями, а самое главное — эниологическими нарушениями, которые демон невольно, но регулярно посылает своему «энергетическому кормильцу». Это происходит потому, что «кормилец» постепенно от него удаляется, и демон больше не может черпать энергию из этого источника. Как правило, все это демон делает не по злой воле, а неосознанно.

Чрезвычайно полезно, если человек, который хочет прервать связь с демоном, имеет Вторую ступень Рей Ки. В таком случае с большинством эниологических нарушений он может справиться самостоятельно.

Целесообразно прорабатывать кармические причины, связывающие с демоном, в том числе на уровне зрелой кармы. Для того чтобы облегчить процесс этой кармической отработки, сделать его менее дискомфортным, существует такая процедура, как создание астрального двойника, фантома, который принимает на себя «энергетические удары».

Диагностировать непосредственно самих демонов случается довольно редко. Чаще приходится наблюдать, что ряд проблем обратившегося за помощью человека связан с тем, что он имеет резонансный канал с демоном. Когда по его просьбе или по собственной инициативе мы, используя фотографию или космокод¹, смотрим того, с кем образовался канал, выясняется, что

¹ *Космокод* — информация, которая позволяет однозначно выделить конкретного человека среди всего населения планеты. В классическом варианте для этой цели используются ФИО, дата и место рождения.

нашему клиенту особо «повезло». Мы видим, что человек, которого мы условно называем демоном, протянул к нему «энергетические щупальца» и значительная часть энергии обратившегося к нам клиента уходит прямым ходом в сторону демона.

Дабы не было путаницы, уточним, что отток в сторону демона практически не отличается от оттока по любому из резонансных каналов. Разница состоит в том, что основным «конечным потребителем» энергии является не сам «энергетический вампир», то есть демон, а Нижний астрал. А с Нижним астралом работать сложнее, чем с человеком.

При диагностике действуем по следующей схеме:

- определяем наличие оттока;
- определяем, что отток происходит в Нижний астрал;
- уточняем, через кого происходит этот отток;
- убеждаемся в наличии у этого человека канала в Нижний астрал.

Сразу оговоримся, что разорвать канал через демона в Нижний астрал — задача непростая. И на ее решение могут уходить месяцы, особенно если человек не владеет специальными инструментами для работы с кармой. Но даже если он владеет этими инструментами, лучше призвать на помощь профессионала.

Решить эту задачу самостоятельно тоже можно. Но процесс этот становится еще более длительным и еще более некомфортным. Требуется, как уже было сказано, весьма долго, в течение нескольких месяцев, делать на демона медитацию прощения, желательно используя символ Сей Хики (S_2). В это время Нижний астрал либо через демона, либо как-то иначе может создавать ситуации, которые ведут к сильным негативным переживаниям. Не раз и не два будет складываться впечатление, что работа не идет, что фатальные неудачи будут преследовать всю оставшуюся часть жизни и что ничего хорошего в жизни уже не произойдет.

Причем это депрессивное состояние может быть обусловлено конкретными негативными событиями, а может возникать на пустом месте.

Здесь может быть только две рекомендации:

- Проводить медитацию прощения несмотря ни на что, независимо от того, что происходит в жизни, какие бы ужасы и печальные картины ни рисовало больное воображение. В каком бы душевном состоянии ни был цивилизованный человек (разве что за исключением острых психозов и сильного алкогольного опьянения), он не забывает умываться, чистить зубы, принимать душ и т.п. В этом случае надо приравнять медитацию прощения к гигиеническим процедурам! Помните, что рано или поздно вы неизбежно добьетесь успеха, ибо Создатель не посылает испытаний не по силам!
- Желательно все-таки потратить силы, время и некоторое количество денег на овладение инструментами, предназначенными для работы с кармическими проблемами, и проработать данную ситуацию с помощью этих инструментов. Тогда время сведется не к месяцам, а к неделям, а то и дням и сама отработка потребует значительно меньше душевных сил.

Специфические нарушения

К специфическим нарушениям мы относим кодирование и зомбирование, то есть нарушения, связанные с появлением чужих энергоинформационных программ или утратой собственных.

Эти нарушения могут в значительной мере сказываться на энергоинформационной структуре человека, однако, поскольку кодирование и зомбирование не дают четкой диагностической картины, то недостаточно опытному оператору выявлять их не так просто.

Кодирование

Кодирование может на протяжении всей жизни человека оставаться в непроявленном виде, то есть существовать на ментальном уровне только в виде информации, никак не влияя на энергетическую систему человека, его каналы и меридианы, чакры, Тонкие тела, а следовательно, на здоровье и событийный план.

Что же это такое? Под кодированием мы понимаем принудительное или спонтанное навязывание человеку программ, которые не были присущи ему изначально, которые он не должен был или не собирался выполнять.

Для примера рассмотрим, что происходит с химически зависимым человеком, алкоголиком, когда специалист, врач или психолог, кодирует его от употребления алкоголя. Сам термин «химическая зависимость» означает то, что химическое вещество, в данном случае этанол, входит в обмен веществ таким образом, что человек уже не может без него обходиться.

Первоначально, до того как произошло кодирование пациента в медицинском учреждении, «естественное» состояние для алкоголика — употребление алкоголя. Но после проведения неких сторонних действий алкоголик переходит в неестественное для себя состояние — он от алкоголя отказывается. Допустим, что отказ произошел навсегда, хотя, конечно, такое случается нечасто. В первые месяцы алкоголик будет чувствовать себя весьма некомфортно, потому что привычного средства релаксации он лишен, а другого просто не знает.

В случае с алкоголиком кодирование, как правило, оправдано. Потому что химическая зависимость является для разумного и здорового человека состоянием ненормальным и неестественным и часто приводит к печальным последствиям.

Но приведенный пример показывает, что переход из привычного, состояния в иное, даже если это состояние, свойственное более здоровому образу жизни, если оно навязано со стороны, — некомфортно.

В рамках эниологии под кодированием понимается внедрение в Тонкоэнергетическую структуру человека, в его Тонкие поля чужеродных кармических¹ или энергоинформационных² программ.

¹ *Кармическая программа* — одна из предпосылок судьбы в текущем воплощении, обусловленная зрелой или наработанной кармой.

² *Энергоинформационная программа* — программа, нарушающая собственные естественные энергоинформационные процессы, но, в отличие от кармической, не создающая прямых предпосылок для изменений в судьбе.

Кодировать человека — значит явно или неявно заставить его делать то, что он делать не должен и не хочет.

Причем это не обязательно магическое воздействие. Кодировать человека можно и с применением чисто психологических методик. В частности — методов НЛП. Это вовсе не означает, что нейролингвистическое программирование — это однозначно плохо. НЛП — сильный и эффективный инструмент психотерапевтического воздействия. Кроме того, НЛП можно успешно использовать в ряде других областей, в том числе в медицине и даже в образовании. Просто методы НЛП надо применять с осторожностью, поскольку у людей внушаемых, доверчивых и некритичных применение НЛП может иметь побочные эффекты. В частности, то, что элементарные поведенческие установки, внедряемые в подсознание, могут нарушать Тонкоэнергетические структуры. Когда это происходит, жертва кодирования проявляет нехарактерные для себя эмоции, меняются ее привычные реакции, поведение. Человек ощущает себя как бы «не в своей тарелке».

Заподозрить кодирование, не прибегая к диагностике методом биолокации, можно по некоторым психологическим изменениям в поведении, которые не наблюдались ранее. У человека могут появиться определенные странности, навязчивые идеи, заостренность тех или иных черт характера. Он может начать бояться того, что раньше не вызывало у него страха. Может испытывать непонятную симпатию или, наоборот, антипатию к кому-либо без всякой объективной причины. Может, к примеру, стать суеверным, хотя раньше суеверным никогда не был.

Обычно, если кодирование так и остается на информационном плане, то человеку не приходит в голову обращаться к специалисту, который занимается этим вопросом, как бы этот специалист ни назывался: колдун, шаман, биоэнерготерапевт, целитель или как-то иначе. Просто есть психологические особенности, которые подчас мешают жить. Ну и что? В лучшем случае человек обращается к психологу, и психолог с помощью известных техник убирает чужеродную информацию и тем самым помогает человеку избавиться от неврозов, навязчивых страхов. Правда, сам психолог ничего не скажет о сторонней информации, он оперирует другими терминами и другими понятиями, но это не меняет сути. На данном этапе с кодированием вполне можно ра-

ботать психологическими методами, и грамотному психологу вполне по плечу такая задача.

Может ли кодирование влиять на здоровье в том случае, если оно диагностируется исключительно на информационном уровне?

Для того чтобы ответить на этот вопрос, нарисуем схему (рис. 11).



Рис. 11

Мы не можем достоверно судить о том, какие именно механизмы переводят кодирование с уровня информационного на уровень энергетический и насколько быстро это происходит. Скорее всего, это может случиться либо параллельно с любым другим энергоинформационным воздействием, либо когда с человеком происходит что-то, после чего он разочаровывается в собственных силах и способностях и сам усугубляет последствия кодирования.

Случай из практики

Олег, мужчина 43 лет, обратился к нам по настоятельной рекомендации своей жены, имевшей неоднократный опыт таких обращений. За некоторое время до визита к нам у него разладились дела в бизнесе, обострились проблемы со здоровьем. И все это сопровождалось депрессией, отсутствием мотивации к выходу из сложившейся ситуации.

Диагностика показала кодирование, причем это кодирование у него было с четырех лет, предположительно от родителей. Но

все эти годы кодирование оставалось на информационном плане, не влияя на жизнь, по крайней мере не влияя на нее настолько заметно, чтобы Олегу или его жене пришлось в голову обратиться к специалистам.

Кодирование активизировалось и стало влиять на энергетический план за несколько недель до обращения. Что именно послужило причиной активизации кодирования, выяснить так и не удалось. После снятия кодирования в течение нескольких дней здоровье и дела постепенно вошли в норму.

Итак, если кодирование пребывает исключительно на информационном уровне, ощутимо влияя на эмоциональный план и сознание человека, порождая его внутренние неразрешимые конфликты, это приведет либо к невротизации его личности, либо через психосоматические механизмы — к соматическому заболеванию. Но это «медленный» путь развития болезни через кодирование. Как правило, для того чтобы получило развитие заболевание, имеющее психосоматическое происхождение, нужны месяцы или годы.

А вот в том случае, если кодирование проявило себя на энергетическом уровне, заболевание развивается быстро, иногда в считанные недели, так как кодирование нарушает гармоничное протекание энергии в организме и различные органы и системы перестают функционировать нормально. Это «быстрый» путь развития болезни вследствие кодирования.

Когда мы говорим о специфических воздействиях, мы понимаем, что наиболее тяжелые последствия этого явления лежат, скорее, не в области здоровья, а в событийной сфере. Но что именно может произойти на событийном плане, предсказать невозможно. Специфические воздействия, впрочем, как и другие эниологические нарушения, надо снимать, не дожидаясь тяжелых последствий.

Как уже было сказано, подобные нарушения не дают четкой диагностической картины. Поэтому при их диагностике требуется задать несколько вопросов, которые невозможно толковать неоднозначно. Поскольку вопросы должны быть максимально точно сформулированы, мы будем при диагностике избегать терминов «кодирование» и «зомбирование», потому что эти термины можно понимать по-разному.

Самый очевидный пример, который мы уже упоминали: врач-нарколог кодирует пациента. Он на какое-то время привносит (или делает вид, что привносит) пациенту программу, усиливающую разрушительное действие алкоголя на его здоровье и психику.

Если во время диагностики мы не будем достаточно сконцентрированы на вопросе, если случайно «застрянем» на мысли о медицинском кодировании, то и ответ мы получим на вопрос о том, не лечился ли наш клиент от алкоголизма методом кодирования.

А то, что мы понимаем как эниологическое нарушение, называемое кодированием, из нашей диагностики ускользнет.

Поэтому лучше ставить вопрос иначе.

Сосредоточившись на клиенте, надо поставить вопрос так:

«Есть ли у (называем клиента по имени) привнесенные (не свойственные ему) энергоинформационные программы как на информационном, так и на энергетическом плане?»

Уточнение относительно того, что мы запрашиваем также и относительно информационного плана, желательно, потому что в противном случае мы можем получить ответ только о кодировании, проявленном на энергетическом уровне.

Положительный ответ на этот вопрос означает наличие у клиента кодирования.

Далее. Если мы считаем что кодирование — это привнесенные программы, то нам надо понимать, что этих программ может быть несколько.

Поэтому задаем следующий вопрос:

«Сколько чужеродных программ у (называем клиента по имени) в настоящий момент?»

Итак, мы выяснили, сколько привнесенных программ имеет клиент на настоящее время.

Далее проверяем по уровням подсознания¹, которые соответствуют Тонким функциям чакр. Запрашиваем:

«Есть ли у (называем клиента по имени) сторонние информационные программы на (перечисляем уровни подсознания с первого по седьмой)?»

¹ *Уровни подсознания* — участки подсознания, зоны ответственности которых соотносятся с Тонкими (психологическими) функциями основных чакр.

Тонкие функции чакр связаны с определенными сферами жизни человека. Напоминаем эту информацию в том объеме, который необходим для эффективной диагностики кодирования. При этом рассматриваем семь основных чакр и соотносим их с семью уровнями подсознания:

- на Тонком плане чакра *Муладхара* отвечает за жизненную энергию человека и условно связана с первым уровнем его подсознания;
- чакра *Свадхистана* отвечает за чувственные сферы жизни и условно связана со вторым уровнем подсознания;
- чакра *манипура* отвечает за социальные проявления человека, за его эмоциональный план и условно связана с третьим уровнем подсознания;
- чакра *анакхата* отвечает за любовь и отношения, условно связана с четвертым уровнем подсознания;
- чакра *вишуддха* отвечает за самовыражение, за творческую реализацию человека и связана с пятым уровнем подсознания;
- кодирующие программы на шестом уровне подсознания могут проявляться вследствие навязанных жизненных установок, ошибочных убеждений (Тонкий план чакры *аджна*);
- чакра *сахасрара* отвечает за духовные аспекты жизни человека и условно связана с седьмым уровнем подсознания.

Исходя из того, на каких уровнях подсознания лежат чужеродные программы, мы, с одной стороны, будем знать, какие уровни подсознания при снятии этих программ надо прорабатывать особенно тщательно, а с другой, эта информация необходима нам для того, чтобы уменьшить вероятность диагностической ошибки. Сопоставляем данные, полученные при диагностике, с информацией, полученной от клиента. Если сфера жизненных проблем, с которыми клиент обратился, не совпадает с направленностью вашей информации, значит, либо имеет место ошибка в диагностике, либо мы столкнулись с более сложным комплексным нарушением и далее требуется более тщательная проверка, либо клиент неискренен. К примеру, клиент жалуется на то, что потерял свою должность и деньги (третий уровень подсознания, Тонкие функции чакры *манипура*), а мы в процессе диагностики нашли программы

только на втором уровне подсознания (Тонкие функции чакры Свадхистана, связанной с чувственной сферой жизни человека).

Следующий вопрос, который следует задать при диагностике, будет таким:

«Эти сторонние информационные программы проявляют себя на энергетическом уровне?»

Если ответ на это вопрос положительный, то можно уточнить, на сколько процентов от максимально возможного кодирование затронуло энергетический план.

Кодирование, которое развивается уже на энергетическом плане, говорит о том, что случись у человека заболевание, оно будет развиваться по «быстрому» сценарию. Скорее всего, быстро будут развиваться и негативные ситуации, порожденные кодированием. Если кодирование пока существует только на информационном плане, оно обычно проявляет себя не столь сильно, чтобы человек обращался к специалисту. Или, как это часто бывает, кодирование выявляется при обращении параллельно с другими нарушениями.

Мы будем снимать кодирование независимо от того, успело ли оно проявить себя на энергетическом плане. Но положительный ответ на вопрос, успело ли кодирование затронуть энергетический план, говорит о том, что, скорее всего, те проблемы со здоровьем или в событийной сфере, с которыми обратился клиент, являются следствием кодирования. Отрицательный ответ обычно указывает на то, что само кодирование пока является не самостоятельной проблемой, а побочным эффектом, следствием других нарушений.

Также при диагностике кодирования следует выявить источник этого кодирования. Таких источников существует пять:

- другие люди;
- сам человек;
- побочные сторонние негативные энергоинформационные влияния (чаще — силы природы);
- Нижний астрал;
- Высшие Силы.

Нарисуем схему, в которой рассмотрим кодирование с точки зрения причин, его порождающих (рис. 12).



Рис. 12

Кодирование от других людей встречается наиболее часто. Это кодирование может быть как магическим, так и немагическим. Магическое кодирование, как и следует из самого определения магии, — это сознательное воздействие не формализуемыми методами, в результате чего человек, в отношении которого проведено это воздействие, получает сторонние энергоинформационные программы.

Целенаправленное кодирование — воздействие, при котором именно кодирование является главной целью воздействия. Например, приворот, о котором уже шла речь. Целью приворота и является внедрение в Тонкоэнергетические структуры программы личностного и сексуального взаимодействия с человеком, с которым таких программ изначально или не было совсем, или они полностью себя исчерпали. Иначе говоря, отношения, в том числе сексуальные, уже изжили себя.

Случай из практики

С этим случаем кодирования в виде приворота мы столкнулись довольно давно. Все, и мы тоже, привыкли к тому, что обычно приворот делают женщины, желая привязать к себе надолго, а может быть, навсегда любимого мужчину. Здесь все было наоборот. Приворот делал мужчина, причем не с целью привязать к себе женщину, а напротив, желая поставить ее на место, за попытки манипулировать им и его волей.

Ирина П. приехала в Москву из ближнего зарубежья. Эффектная высокая шатенка 18 лет, звезда ночных клубов, психологических тренингов и эзотерических тусовок восточного толка. Оторвавшись от родительского гнезда, Ирина не пустилась во все тяжкие. Мужчины в ее жизни, конечно, были, причем немало, но Ирину в первую очередь интересовало место под солнцем, а именно: работа, заработок, карьера, а только потом — мужчины. Мужчины в ее жизни были не целью, а средством для достижения перечисленных выше целей, для самоутверждения, и только потом — ради развлечения. К тому же Ирина была хороша собой, а владение, хотя и весьма поверхностное, некоторыми тантрическими приемами способствовало еще большей ее привлекательности в кругах адептов восточных культов, где она «звездила», и делало ее желанной любовницей. Таким образом, Ирина сама решала, в какой момент ей расстаться с очередным мужчиной. Так было до тех пор, пока она не познакомилась с Вадимом.

Вадим был человеком небедным, имел в Москве небольшой бизнес, который его весьма неплохо обеспечивал. Он был довольно высокоранговым мужчиной, человеком жестким, а подчас и жестоким. Вадим занимался одним из восточных единоборств, был весьма силен физически. По вероисповеданию Вадим был буддистом. Причем он не только интересовался буддистской философией и этикой, а был весьма компетентным в области буддистских практик, использовал буддистскую церемониальную магию, хотя, наверное, сами буддисты эти практики называют совсем иначе.

Ирина по привычке пыталась манипулировать Вадимом так же, как она привыкла манипулировать другими молодыми мужчинами, используя их в своих целях. Вадим не раз предупреждал ее, что делать этого не следует и однажды объявил о том, что рвет с ней все отношения.

Ирина не слишком огорчилась. Несмотря на то что она привыкла первой оставлять мужчин, Ирина прекрасно понимала, что Вадим — хотя и достойный экземпляр, но это не последний мужчина в ее жизни. Она не стала тут же искать ему замену, поскольку, как было до этого, замена легко находилась сама.

Но не тут-то было! Во-первых, замена не появлялась. А во-вторых, с ней стали происходить непонятные явления. Она постоянно видела Вадима во сне, слышала его голос в своей квар-

тире. На улице ей все время казалось, что боковым зрением она видит, как Вадим поворачивает за угол или исчезает в подъезде. Также ей казалось, что мимо постоянно проезжает его машина. Потом стала мучить бессонница, появилась слабость, невозможность сосредоточить внимание на работе.

Диагностика показала классический приворот, то есть сторонние программы на 2-м и 4-м уровнях подсознания, а также наличие выраженного феромонного резонансного канала.

Убрать эниологическое нарушение было непросто, поскольку это была профессиональная работа, Вадим чувствовал, что кто-то снимает его воздействие на Ирину и повторял его снова и снова. Кроме того, эта программа кодирования имела несколько степеней защиты.

Но самое сложное было объяснить Ирине, что именно с ней произошло и почему ей в дальнейшем не следует манипулировать другими людьми, особенно используя для этого сексуальные рычаги.

Похоже, что достучаться до ее сознания в полной мере не удалось. Мы свое дело сделали, кодирование было снято. Но дальнейшая судьба Ирины нам не известна.

Побочное кодирование — это воздействие, при котором кодирование служит не целью, а средством ее достижения или «побочным продуктом».

Например, некто хочет с помощью мага отомстить обидчику и в результате магической «работы» человек попадает в автомобильную аварию.

Один из возможных способов сделать это — кодирование, к примеру «навешивание» программы самоуничтожения через езду за гранью собственных возможностей. Жертва такого кодирования сама создает на дороге такие ситуации, для успешного выхода из которых не хватит физиологических возможностей: скорости реакции, времени нажатия на педаль и скорости вращения руля, а также технических возможностей автомобиля.

Немагическое кодирование — это почти всегда кодирование вербальное, то есть выраженное в словах. Пример немагического намеренного кодирования — агрессивный маркетинг со стороны различных менеджеров, задействованных в структурах

MLM. Они умеют убедить покупателя, что ему жизненно необходим тот товар, о приобретении которого он ранее и не помышлял.

Если приобретение этого товара носило разовый характер и, отдав деньги за ненужную вещь, человек быстро осознал, что совершил ошибку, — можно косвенно судить о том, что кодирование не состоялось, а состоялся только разовый «развод».

Однако если ловким торговцам удалось убедить человека в том, что их товар — именно то, что нужно не только ему, но и всему человечеству, и что, распространяя этот товар, он делает благое дело, речь, скорее всего, можно вести о кодировании. И стороннюю программу, которая является результатом этого воздействия, можно выявить при внимательной диагностике.

Другой пример намеренного немагического кодирования — это работа не слишком разборчивых в средствах специалистов, которые внушают желающим похудеть, что во «вредных» продуктах, неумеренное потребление которых приводит к полноте, содержится масса вредных веществ, в том числе канцерогены. Такие «психологи» работают обычно с клиентами не индивидуально, а устраивают, по сути, массовые сеансы кодирования.

Если они сработали грамотно — результат достигается. Клиент, а в подавляющем большинстве их клиентами являются женщины, худеет. Но в том случае, если он искренне верит в то, что ему угрожает опасность заболеть, особенно если он срывается с диеты, внушенной ему кодированием, не исключено появление тех самых болезней, которыми пугали «психологи», вплоть до онкологии. Такое похудение может быть весьма небезопасно.

Случай из практики

Татьяна К., интересная женщина 45 лет, — что называется, пышная красавица, однажды, желая сбросить пару десятков лишних килограммов и десяток столь же лишних сантиметров в талии, посетила такой групповой сеанс.

Специалист проводил сеанс добросовестно, свое дело он знал, и, как следует из рассказа Татьяны, она действительно понемногу начала сбрасывать лишние килограммы. Однако через некоторое время Татьяна почувствовала себя плохо. Сама она никак не связывала ухудшение своего самочувствия с сеансом. Диагности-

ка выявила кодирование и наличие метагалактической сущности в области чакры манипура, отвечающей за пищеварительную систему (классификацию сущностей мы будем подробнее рассматривать в главе о подселенцах). Эти сущности могут вызывать тяжелые болезни, в том числе и онкологические заболевания, которые «психолог» связывал с потреблением продуктов, способствующих появлению лишнего веса. Помимо этого метагалактические сущности вызывают и другие нарушения в энергосистеме человека, чаще всего энергетическую блокаду, речь о которой также пойдет ниже.

Кодирование с Татьяны было снято, в тот же день ее самочувствие нормализовалось, но, естественно, процесс похудения приостановился и вес вернулся к исходному состоянию.

С ненамеренным кодированием дело обстоит несколько сложнее. Ненамеренное кодирование, как правило, осуществляется с самими благими намерениями.

К примеру, желая внушить девушке-подростку определенные нравственные принципы, пытаясь уберечь ее от ранних романов, а кроме того, стремясь сосредоточить ее силы и внимание на учебе, мать начинает внедрять в сознание дочери мысли о том, что мужчины в подавляющем большинстве — опасные негодяи. Она говорит дочери, что всем мужчинам без исключения нужен от таких молодых дурочек, к которым она относит и свою дочь, исключительно секс. Если эти разговоры порождают только «конфликт поколений», то это еще полбеды. В конце концов, девушки, когда наступает период «гормональной бури», часто тоже ничего не имеют против общения исключительно ради секса. Хуже, если матери все же удастся сформировать образ мужчины-врага, вызвать чувство недоверия и агрессии к мужчинам только потому, что они мужчины.

Как правило, эти усилия ни к чему не приводят. Но если мать обладает силой внушения и если она авторитетна для дочери, то не исключено, что ей удастся ребенка убедить. И тогда дочь искренне поверит ей, особенно если мать сумеет свое внушение удачно проиллюстрировать примерами.

И когда ее дочь лет в 30 обращается к специалистам с вопросом о том, почему не складывается личная жизнь, то помочь ей

уже сложно. Снять программы агрессии и недоверия по отношению к противоположному полу, как правило, со 2-го и 4-го уровней подсознания нетрудно. Но время упущено. Подавляющее большинство мужчин в окружении этой молодой женщины уже «безнадежно» женаты, а у тех, кто не женат, она видит реальные и вымышленные недостатки. Сформировались определенные мировоззренческие стереотипы, которые не позволяют проявлять активность в вопросах знакомства и продолжения отношений.

И дальше, если женщина действительно хочет устроить свою личную жизнь, необходима глубокая психологическая работа, в том числе и ее собственная внутренняя работа, связанная с серьезной перестройкой сознания.

Наверное, стоит привести еще один пример ненамеренного кодирования. Иногда бывает так, что подросток всерьез увлечен каким-либо видом деятельности и хочет сделать его своей профессией. Но родители не желают соглашаться с его выбором и убеждают чадо, что, став, к примеру, художником, он всю жизнь будет мыкаться в поисках работы, всегда будет неимущим, возможно, сопьется, разведется, станет наркоманом, попадет в рабскую зависимость от алчных издателей и галеристов. В то же время они могут внушать ребенку мысль о том, что есть уважаемая профессия — скажем, экономист, — где он всегда будет при деле и при деньгах.

Если они просто уговорили молодого человека отказаться от своего выбора — это не очень хорошо, но и не чревато эниологическим нарушением. В конце концов, рисование может превратиться в хобби. В крайнем случае он может просто рассматривать работу исключительно как средство заработка, а удовольствие от жизни черпать из других источников.

Хуже, если ребенка удалось успешно убедить, навязать ему программы реализации в той области, в которой их изначально не было. Это чревато и нарушениями здоровья, и серьезными психологическими проблемами. Причем разрешить эти проблемы можно, только отказавшись от реализации чужеродных программ или сняв их с помощью специалиста.

В приведенном случае дело может закончиться уходом из профессии уже в то время, когда карьера в разгаре. Решиться на это готов не каждый.

Кодирование от самого себя, или самокодирование, — тоже достаточно часто встречающееся явление. Возможно, человек, пытаясь реализовать свои личные программы и личные интересы, встретил серьезное сопротивление. Причины этого могут быть разные. Не исключено, что он взялся за дело в неподходящий момент с точки зрения астрологических факторов. В то же время другое дело, более простое, не приносящее радости, но, возможно, приносящее сиюминутный доход, получалось. И возникла иллюзия, что это и есть именно то дело, которое и впредь следует делать. А следом за этой иллюзией может возникнуть неосознанное кодирование от самого себя на информационном, а потом и на энергетическом плане — самокодирование.

Случай из практики

Ольга Ч., 55 лет, зимой была на даче своего сына с внуками. Перед Рождеством к ней постучали соседи и предложили участвовать в колядках — веселом, ни к чему не обязывающем развлечении. Ольге очень не хотелось принимать в этом участие по ряду причин. Она в то время активно занималась Рей Ки и, следовательно, находилась под влиянием другого эгрегора, а колядки — языческое наследие, праздник, история которого идет еще с дохристианских времен. Кроме того, Ольга была занята по хозяйству, да и внушек оставлять без присмотра не хотелось. Помимо этого, Ольга полагала, что предрождественское колядование — исключительно молодежное занятие. Да и просто не лежала у нее душа к тому, чтобы стучаться в чужие дома, вести себя по-клоунски и нарушать привычный распорядок хозяев.

Но соседи были очень настойчивы, Ольге было неудобно им отказывать, и тогда она не просто согласилась принять участие в мероприятии, а стала убеждать себя в том, что колядки — дело благое, нужное, более того — необходимое. Не случайно же этот обычай сохраняется столько лет!

В результате у Ольги произошло кодирование от самой себя или самокодирование. Если бы она просто уступила воле соседей, не стала бы убеждать себя в том, что ей жизненно необходимо принять участие в этом ни к чему не обязывающем развлечении, все обошлось бы просто тем, что время было бы потрачено не

так, как планировалось заранее, и не так, как хотелось бы. Ни-какого кодирования не произошло бы. Но Ольга мало того, что не послушалась своей интуиции, она еще убедила себя в том, что должна делать то, что в тот момент ей делать не следовало. Кодирование вылилось в ухудшение самочувствия, полный упадок сил. Ольга легко его продиагностировала и справилась с ним сама, но некоторое время ушло на то, чтобы осознать, почему это произошло, почему невинное развлечение привело к эниологическому нарушению.

Из сказанного не следует, что колядки — это плохо! Если вам хочется отдать должное этому веселому обычаю — пожалуйста! Но старайтесь прислушиваться к своему «внутреннему голосу», и если уж вы вынуждены делать что-то против своего желания, отнеситесь к этому как к некоему действию, которое вас не так уж сильно обременяет. Не старайтесь убедить себя в том, что на самом деле вы именно этого и хотели! Особенно это касается тех, кто занимается различными духовными практиками и вследствие этого может многократно усилить энергетический посыл, обусловленный собственным намерением.

Как вы уже поняли, это относится не только к колядкам.

Также неосознанным, произвольным самокодированием можно назвать кодирование, которое произошло вследствие сильного испуга, если в дальнейшем сохранилась фобия, связанная с объектом, вызвавшим испуг. Можно говорить о кодировании, если эта фобия прослеживается не только на психологическом, но и на информационно-энергетическом плане.

Осознанное самокодирование — результат самостоятельной психологической работы, упорного и последовательного настроя на результат. Если неосознанное самокодирование характерно для тех, кто не слишком упорен и последователен в достижении цели, то осознанное самокодирование встречается у тех, про кого говорят: «Прет, как танк». Это результат настроя на высший результат, самоубеждение, ставшее серьезной энергоинформационной программой. Нельзя однозначно сказать про это явление, что результат его всегда негативен. Эта програм-

ма как дополнительный ресурс может помочь спортсмену выиграть соревнование. Также она может помочь человеку выжить в критический момент. Но подобно тому, как человек может осознанно взять эту программу, также он должен осознанно от нее избавиться, когда необходимость в ней отпадет. В приведенном примере для этого всего лишь достаточно осознания того, что внешние условия изменились и что нет больше необходимости жить в условиях высшего напряжения всех имеющихся ресурсов. Надо понять, что окружающий мир перестал быть, с одной стороны, столь враждебен и опасен, а с другой стороны — осознать, что обстоятельства больше не требуют высшего напряжения жизненных сил.

Примером людей, не снявших с себя своевременно эту программу, могут служить ветераны различных военных конфликтов, которые даже спустя много лет после демобилизации живут «как на войне». Психологи называют это явление посттравматическим синдромом и успешно с ним работают. Но энергоинформационная составляющая здесь также присутствует.

Кодирование от Нижнего астрала изредка встречается как побочное явление при тяжелых случаях родового проклятия (см. далее). Оно диагностируется в тех случаях, когда помимо оттока энергии в Нижний астрал у клиента присутствует навязчивое чувство вины по отношению к умершим родственникам. Когда человек убежден, что сделал не все, от него зависящее, при их жизни, или полагает, что в их смерти есть и доля его вины.

Кодирование от Нижнего астрала бесследно проходит при снятии родового проклятия.

Кодирование от природных явлений случается редко и происходит тогда, когда человек долго находился в непривычных, неблагоприятных для него местах. Это может быть место выхода сильной геопатогенной энергии или, напротив, «место силы» столь энергетически мощное, что энергосистема человека не способна эффективно взаимодействовать с этими энергиями, «переварить» их с пользой для организма.

Проходит такое кодирование само по себе либо сразу, либо через некоторое время после того, как человек покидает эту зону.

Снимать его нужно только в том случае, если по какой-то причине оно не проходит быстро и сказывается либо на здоровье, либо на эмоциональном состоянии.

«Кодирование» от Высших Сил — следствие кармического воспитания. Встречается крайне редко. Мы называем это воздействие кодированием, потому что именно так оно диагностируется на энергоинформационном уровне, хотя и не является программой, привнесенной на ментальный план¹.

Как правило, сопровождается частичным или полным перекрытием энергетических каналов, меридианов, чакр, что характерно для серьезного кодирования.

Часто диагностируется в виде классической картины проклятия. Происходит в том случае, если человек длительное время идет не своим путем, отказывается выполнять свое предназначение, которое, как правило, явно или интуитивно осознает.

Служит тем механизмом реализации воли Высших Сил, посредством которого в жизни человека начинаются серьезные неприятности на физическом или событийном плане, вплоть до летального исхода.

Непосредственно снимать не следует ни в коем случае, поскольку это действие будет нарушением Божьего Промысла и может самым отрицательным образом сказаться на самом операторе.

В таком случае следует разъяснить клиенту, что именно с ним происходит, и предоставить ему возможность сделать свой выбор. Не исключено, что после такого разъяснения Высшие Силы позволят это воздействие снять. Но если человек при этом ничего не изменит в своем образе жизни, то кодирование и все, что с ним связано, очень быстро вернется и, скорее всего, проявится в более жесткой форме.

Очень часто кодирование возникает вследствие воздействия на человека, причем далеко не всегда преднамеренного или, тем более, злонамеренного, той или иной духовной или психологической школы, религиозной конфессии. Подобное эниологиче-

¹ *Ментальный план* — универсальная реальность, состоящая из идей и мыслей.

ское нарушение, как правило, происходит тогда, когда человек выбирает «не свой путь».

Если то или иное явление, человек, чувство, вещь начинают занимать в жизни больше места, чем это допустимо или целесообразно по вашим собственным программам, — также можно заподозрить кодирование.

В практике достаточно часто бывают случаи, когда человек кодирует себя сам, без стороннего воздействия. Это происходит, если человек сначала допускает навязчивые мысли о ком-то или о чем-то, а потом уже эти мысли не отпускают его.

Иногда сторонние чужеродные для человека программы привносят с собой подселенцы. Диагностика этого кодирования несколько сложнее, поскольку эти программы не определяются на уровнях подсознания и влияют только на энергетическую систему. Как правило, бесследно исчезают вместе с подселенцем, но иногда требуют отдельной работы.

При диагностике кодирования следует запросить о наличии привнесенных программ на каждом уровне подсознания.

При положительном ответе — сначала работаем с общим намерением убрать привнесенные программы. Это самое главное!

Далее работаем с уровнями подсознания символами Гноса¹, Йава, Зонар, Дурья² плюс S_{\perp} . Если же кодирование уже проявило себя энергетически, то есть отражается на работе чакр и меридианов, прорабатывать следует все чакры и все меридианы.

Кодирование может вести себя очень «хитро», «прятаться» от оператора, а через какое-то время разворачиваться вновь. Поэтому при работе с кодированием, халтура особенно неуместна. Проверять и чистить следует все!

Нужно разбираться, и разбираться вместе с клиентом, когда и почему легло кодирование. Если вы просто произведете энергетическую чистку, не выяснив причину проблемы, то где гарантия, что клиент завтра же не окажется в том же месте или не пообщается с тем же человеком, который и явился источником эниологического нарушения?

¹ Гноса — символ Кармического Канала.

² Дурья — символ Канала Ассана.

Бывают случаи кодирования, которые с точки зрения причин его возникновения нельзя отнести ни к одному из описанных ранее. Такое кодирование можно назвать безадресным. Оно может воздействовать на того или на тех, кто находится на определенной территории, берет в руки предмет, через который происходит передача кодирования. Возникает при общении с определенным человеком, у которого кодирование не диагностируется, но который его передает при определенных условиях. Видимо, к последнему варианту относится, так называемый феномен «черной вдовы», женщины, мужа которой последовательно погибают либо от болезней, либо от несчастного случая, при том что женщина отнюдь не желает им смерти. С этим феноменом мы сами не сталкивались и можем только строить предположения по этому поводу, а вот с кодированием, которое связано с определенной территорией, сталкиваться приходилось.

Случай из практики

Это место находится в Москве, в районе Старого Арбата. Мы сами были там много раз и не чувствовали ничего необычного, а вот наши клиенты на этом месте неоднократно получали кодирование всей семьей.

Для наших клиентов ситуация усугублялась тем, что они живут в этом районе и иногда им просто не удавалось миновать это место. Особенно пока они не до конца разобрались, в чем было дело, и сначала списывали происходящее на случайность. Поскольку у них в семье резонансы близки к 100%, то достаточно было одному из них пройти через это место, как вся семья получала кодирования. Правда, в силу тех же высоких резонансов и снимать это кодирование, как правило, было достаточно с любого из членов семьи, чтобы от него освободились остальные.

Выражалось это кодирование в бурных эмоциональных реакциях, неадекватном восприятии реальности, невозможности сосредоточиться, легких галлюцинациях, иногда — раздвоении личности. Если оно не снималось в течение нескольких дней, появлялись соматические симптомы. Позже в одной из телепередач говорилось о том, что это место известно сотрудникам местного отделения милиции, и они в курсе происходящего. То есть ми-

лиционеры осведомлены о том, что с людьми там могут происходить странные вещи. Милиция предполагала, что в этом месте с неизвестными целями работает шайка «черных гипнотизеров». В передаче высказывалось также довольно нелепое предположение, что на этой территории спецслужбы испытывают какое-то свое оборудование. Целью этих экспериментов, якобы, является управление массами людей.

Мы ничего не знаем об источниках этого кодирования и не будем строить на этот счет никаких предположений. Мы только неоднократно снимали его с троих членов одной семьи и можем свидетельствовать о том, что безадресное кодирование в принципе существует.

Зомбирование

Вам, наверное, не раз приходилось слышать, что о ком-либо говорят: «Ну, это вылитый зомби, ничего не видит и не слышит, как робот...»

В отличие от кодирования, которое является внедрением дополнительных, чужеродных программ, ранее не свойственных человеку, зомбирование — это изъятие у человека его собственных программ.

Подготовка террористов-смертников — частный случай зомбирования. Собственные программы человека: брак, воспитание детей, работа, творческие программы — изымаются. Остается только программа служения идее. Причем в данном случае зомбирование может выполняться как с применением энергоинформационных (магических) методов, так и с применением методик чисто психологических.

Другим частным случаем зомбирования является так называемый «венец безбрачия» — изъятие программы супружества. Это зомбирование тоже может быть сделано как с помощью магического ритуала, так и психологическими методами.

Зомбирование часто встречается совместно с кодированием. Обычно делается приворот (кодирование) на мужчину — и отворот (зомбирование), так называемая «остуда», на него же по отношению к его собственной жене.

Таким образом, убираются программы взаимодействия мужчины с его женой и навязываются программы по отношению к другой женщине.

Зомбирование, подобно кодированию, бывает как от других людей, так и от себя самого. Последнее происходит в тех случаях, когда человек как бы добровольно отказывается от своих программ, причем отказ может быть осознанным, а может быть и ненамеренным.

Примером таких ненамеренных отказов могут служить небдуманные, поспешные разрывы отношений с близким человеком вследствие мелких обид, уход из любимой профессии в желании зарабатывать больше денег и тому подобное.

Снимается зомбирование подобно кодированию, при помощи тех же символов, **только вместо намерения «снять чужеродные программы» высказывается намерение «вернуть собственные программы».**

При выявлении у клиента зомбирования следует, в первую очередь, снять само зомбирующее воздействие, а потом вернуть все изъятые кармические и энергоинформационные программы, используя при этом символ Зонар, а затем, так же как и в случае кодирования, работать символами Зонар, Дурья, а также S_1 .

Случай из практики

Клавдия Г. обратилась к нам с довольно своеобразным запросом. Единственным ее хобби, единственной отдушиной в довольно сложной на тот момент жизни были собаки. Она и ее муж держали двух собак в однокомнатной съемной квартире. И эти собаки постоянно болели, причем болели серьезно, и часто «человеческими» болезнями. На ветеринаров и на лекарства уходила уйма денег. И уйма времени была посвящена лечению собак. Некоторые препараты надо было давать по часам, в определенное время, что было весьма непросто осуществлять, поскольку Клавдия и ее муж весь день были на работе.

В ходе эниологической диагностики выяснилось, что у Клавдии, помимо прочего, серьезное и давнее зомбирование. Причем источником этого зомбирования была она сама.

Чрезвычайно сложные и напряженные отношения с матерью в свое время привели Клавдию к убеждению, что дети являют-

ся источником постоянных и очень обременительных забот, что детские болезни — это настолько тяжелый крест для родителей, что детей лучше не иметь совсем.

В результате у Клавдии произошло зомбирование — она изъясняла у себя программы рождения и воспитания детей. А в качестве кармического воспитания получила постоянно болеющих и требующих как немалой заботы, так и постоянного лечения четвероногих «детей».

Ситуации постоянной заботы о собаках усугублялись еще и довольно сложными отношениями с их «педиатром» — ветеринаром, который этих собак лечил. И эти непростые отношения являлось дополнительным источником сложностей и негативных переживаний.

Работа была долгой и многократной. Кроме зомбирования пришлось разбираться еще с рядом проблем. Помимо посещений нашего Центра и работы с эниологическими нарушениями Клавдия работала с психологами, причем как индивидуально, так и в группах.

В настоящий момент собаки у Клавдии почти не болеют, и она поговаривает о том, что со временем хотела бы иметь двоих детей. К сожалению, недавно у нее осложнились отношения с мужем. Работа продолжается.

Если в качестве характерного примера кодирования мы приводим приворот, то в качестве столь же характерного примера зомбирования можно привести обратную процедуру — отворот. Отворот — это снятие программ личного и сексуального взаимодействия с мужчины по отношению к женщине или, наоборот, с женщины по отношению к мужчине.

Случай из практики

Вера И., 40 лет, столкнулась с тем, что у ее 17-летнего сына внезапно и без причин серьезно испортился характер. Прежде довольно покладистый юноша стал агрессивным и весьма конфликтным.

Вера И. психолог по профессии, неплохо владеет эниологической диагностикой и сама умеет снимать эниологические нарушения. Однако несмотря на это ей не сразу пришло в голову, что проблема заключается не только в нюансах возрастной психологии.

Диагностика показала, что у ее сына зомбирование, а сам юноша в минуту откровенности рассказал, что он стал постоянно ссориться со своей девушкой и что другая девушка проявляет в отношении него активность, которой не проявляла ранее.

Выяснилось, что именно эта девушка и сделала отворот, причем сделала его неграмотно, по-любительски, так что у объекта ее грез отношения стали портиться не только с ее соперницей, но и со всеми остальными людьми, в том числе и с ней самой.

Получив разрешение со стороны сына на работу, Вера легко сняла зомбирование, и буквально в течение нескольких дней у сына заметно уменьшился уровень агрессии и он помирился со своей девушкой. Насколько нам известно со слов Веры, ее сын встречается с этой девушкой и поныне. О более серьезных отношениях речи пока не идет, поскольку оба учатся и не имеют постоянных источников дохода.

Родовая карма

Сам термин «родовая карма» используют редко. Чаще говорят о родовом проклятии, которое является частным случаем явления родовой кармы.

Что же представляет собой родовая карма?

Как мы уже говорили, в обывательском сознании под влиянием церкви сложились представления об аде, то есть Нижнем астрале, как о некоем ужасном месте, где черти жарят души грешников на раскаленной сковороде и издеваются над ними множеством других способов. Это не что иное, как метафора, с помощью которой служители церкви пытались внушить нашим не слишком грамотным предкам представления о желательности праведного образа жизни.

Мы понимаем ситуацию несколько иначе.

Как утверждала в свое время политэкономия, единой мерой ценности, товаром-эквивалентом чего бы то ни было в материальном мире, являются деньги. В Тонком мире единственной «валютой», тем же товаром-эквивалентом, как сказали бы политэкономисты, занимайся они эзотерикой, является энергия.

И Нижний астрал — это как раз такое место, где энергии крайне мало, а та энергия, которая там есть, очень низких, тяжелых вибраций. У Духов, находящихся в Нижнем астрале, энергии настолько мало, что они не могут снова попасть в реинкарнационный оборот¹, иначе говоря, снова воплотиться в тело родившегося человека. Если провести некую, очень приблизительную параллель между Тонким миром и миром Проявленным, то существование Духа в Нижнем астрале подобно существованию нищего в нашем мире.

Нищий — это человек, у которого почти нет ресурсов. Никаких, кроме свободного времени. Существование его очень жалкое, убогое.

Подобно нищему, существующему за счет подаяния более состоятельных граждан, Духам в Нижнем астрале ничего не остается, как тянуть энергию с живущих людей через имеющиеся родовые резонансы.

Родовая карма определенного человека — это наличие в Нижнем астрале (или, пользуясь христианской терминологией, в аду) Духов его далеких предков и Духов близких родственников, умерших уже при жизни этого человека.

Если у человека резонанс с родом небольшой, он и при наличии родовой кармы может жить вполне терпимо, ему будет хватать энергии на комфортное существование. Здоровье этого человека будет вполне благополучно, и жизнь его может складываться не хуже, чем у других людей. Это означает, что Духи его предков, находящиеся в Нижнем астрале, из-за того что резонансы невелики, не могут откачать у него значительное количество энергии. Ее у человека остается еще вполне достаточно.

Если представить себе, что его энергия откачивается через некий кран, то в рассматриваемом случае кран неплотно закрыт и чуть-чуть подкапывает. Много энергии человек не потеряет. Но если резонанс с родом велик, то жизнь человека не складывается, энергии остается ровно столько, чтобы таскать ноги (используя метафору с краном — кран открыт). У такого человека развиваются многочисленные болезни, ему не везет ни в личной

¹ *Реинкарнационный оборот* — понятие, близкое к индуистскому понятию колеса сансары — многократному перевоплощению Духа в физические тела.

жизни, ни в работе. Денег ему тоже не хватает. Живет такой человек трудно. И даже если он прилагает героические усилия, чтобы изменить сложившееся положение вещей, то усилия эти уходят, как вода в песок. Происходит это потому, что энергии у человека очень мало. И подобная картина может прослеживаться по всему его роду — либо с материнской, либо с отцовской стороны.

Как работает этот энергетический механизм? Очень просто!

Каждый человек получает через центральный энергетический канал Космическую Энергию. Эта энергия нужна человеку для жизни, здоровья, для реализации своих целей. Но если у человека в результате родовой кармы образуется канал в Нижний астрал, то энергии со стороны Высших Сил он получает самый минимум. Ровно столько, чтобы поддерживать его существование. Если, опять же, использовать метафору, то можно представить это так: давать этому человеку мощный поток светлой Космической Энергии высоких вибраций для того, чтобы через него она уходила в Нижний астрал, — все равно что снабжать патронами неприятеля.

Если, как уже было сказано, резонанс с родом у человека невелик и жизнь его складывается более-менее благополучно, он обращается к специалистам только в том случае, если у него возникла какая-то другая, побочная проблема. Тогда попутно может быть продиагностировано и наличие родовой кармы.

С родовой кармой к специалистам чаще обращаются в том случае, если она проявляется в виде родового проклятия. Это происходит, когда резонанс человека с его родом достаточно велик.

Родовое проклятие

Когда речь заходит о родовом проклятии, услужливая память сразу подсовывает расхожие словесные штампы: «Будь проклят ты и весь твой род!», «Проклинаю тебя до седьмого колена!» и тому подобное. То есть пожелание зла всем потомкам вплоть до пра-пра-пра-правнуков. Мы не знаем, существует ли возможность наложить проклятие на столь отдаленных потомков человека. Скорее всего, это зависит от магической силы колдуна. На наш взгляд, под родовым проклятием следует понимать несколько иное.

Родовое проклятие не имеет ничего общего с проклятием как таковым. Диагностируется оно так же, как и обычное проклятие, а именно: по перекрытию основных энергетических каналов и меридианов. Но кроме этого, если у человека есть родовое проклятие, инструмент биолокации показывает наличие генетического некротического канала с родом, находящимся в Нижнем астрале.

И хотя диагностическая картина родового проклятия похожа на картину обычного проклятия от людей, причина его иная. Если сглаз, проклятие, порча — это следствие энергетической атаки на самого человека, то родовое проклятие — это осложненный случай родовой кармы. Как родовое проклятие она проявляется тогда, когда отток энергии от человека в Нижний астрал становится столь значительным, что «перекрывается вентиль» — энергетические каналы и меридианы человека.

При работе с родовым проклятием необходимо запросить: по отцовской или материнской линии Духи предков находятся в Нижнем астрале? Также необходимо уточнить, сколько именно Духов там находится.

Родовое проклятие одновременно с отцовской и с материнской стороны случается крайне редко.

Заподозрить родовое проклятие можно даже при обычном расспросе клиента. Навести на мысль о его наличии помогает тот факт, что помимо проблем самого клиента, серьезные проблемы прослеживаются у его родни. У братьев и сестер, одного из родителей (того, с чьей стороны проклятие), его братьев и сестер, бабушек и дедушек (с той же стороны), их братьев и сестер...

Это, в первую очередь, тяжелые болезни и ранние смерти родственников, алкоголизм, разводы, одиночество, безденежье, инвалидность, серьезные травмы, тотальное невезение, депрессии, суициды.

До относительно недавнего времени по-настоящему эффективных методик снятия родового проклятия не было. Существовавшие ранее методики работали с родовым проклятием разными средствами, преследуя одну из двух целей.

1. Убрать каналы в Нижний астрал у каждого живущего представителя этого рода. Сделать это возможно. Но данная ме-

тодика будет иметь успех только в том случае, если человек способен полностью отречься от прошлого. Выбросить семейные альбомы, забыть могилы своих родителей и других умерших родственников, полностью уничтожить следы их пребывания в своей жизни. И главное — вспоминать о них только нейтрально, как о совсем посторонних, малознакомых людях, которые совершенно не оставили в его жизни никакого следа. Помимо того, что это мало кому под силу, на это редко кто согласится. Память об ушедших — один из факторов, делающих человека человеком. И по мере того как человек вновь просматривает старые фотографии, посещает могилы, предается воспоминаниям об ушедших, резонансный канал возобновляется снова.

Эта методика может быть эффективной, если у человека невелик резонанс с родом. Канал у него если и появится снова, то очень нескоро. Но если резонанс с родом мал, то и родовая карма этого человека не перейдет в родовое проклятие. Скорее всего, она не доставляет ему серьезных неприятностей. Если этот человек и окажется в поле зрения специалиста, то совсем по другому поводу.

2. Вторая методика заключается в закачивании энергии в Нижний астрал. Обычно это разного рода церковные процедуры, молебны. Это похоже на подаяние нищему или передачу в тюрьму. На большее или меньшее время этот ресурс улучшает положение того, кому он предназначен, но проблемы радикально не решает. После того как ресурс закончится, потребуется новая передача, новое подаяние, новый молебен.

В 2002 году появился новый, радикальный способ работы с родовой кармой вообще и родовым проклятием в частности. Суть его заключается в том, чтобы очистить и поднять Духи предков из Нижнего астрала в реинкарнационный оборот. Это дополнительный Канал Рей Ки, называемый От Ад До Рей. Поскольку он включает в себя Мастерский символ (S_m), то работать с ним может только тот, кто имеет Третью ступень Рей Ки, либо Мастер Рей Ки.

Работа с Каналом От Ад До Рей имеет одно очень важное ограничение. Поднять из Нижнего астрала можно либо весь род, либо никого. Выборочно этот Канал не работает.

Перед подобной работой особенно важно запросить:

- «Могу ли я это сделать?»
- «Должен ли я это сделать?»

Как и при работе с порчей, при работе с родовым проклятием необходимо поставить на себя защиту. После работы рекомендуется сделать энергетическую чистку помещения.

Очень желательно, чтобы при работе с родовой кармой в помещении не присутствовал никто, кроме оператора и клиента. Если по какой-то причине нет возможности удалить из помещения третьих лиц, на них тоже необходимо поставить защиту.

Случай из практики

Это было довольно давно, когда мы только начинали работать в этом направлении. К нам обратилась пожилая женщина. Сейчас мы не можем припомнить ни ее имени, ни повода, по которому она обратилась. Выяснилось, что у мужа этой женщины родовое проклятие, которое непосредственно не влияло на нее, но сказывалось на неустроенной жизни ее дочерей, 43 и 38 лет.

Через несколько дней женщина привела к нам в Центр своего мужа, и родовое проклятие с него было снято. В следующий раз эта женщина обратилась к нам примерно через 2–3 года после этого случая по какому-то незначительному поводу. В разговоре она между делом рассказала о том, что обе ее дочери за это время вышли замуж, а младшая родила ребенка.

Клановая карма

Карма называется «клановой», поскольку считается, что супруги принадлежат к одному клану, то есть они едины. Появляется клановая карма (клановое проклятие) у супруга того, на ком лежит родовое проклятие, в том случае, если резонанс между супругами высок. Можно сказать, что клановое проклятие — энер-

гетический «рикошет» на супруга. Оно встречается несколько реже, чем родовое. Это происходит потому, что резонанс между супругами далеко не всегда бывает высоким. Также может встречаться между сексуальными партнерами, даже если их брак не зарегистрирован. Часто — в гомосексуальных парах.

Поскольку родовая карма передается только в том случае, если резонанс высок, можно сказать, что клановая карма (клановое проклятие) — проклятие через любящих людей.

Работа с клановой кармой абсолютно аналогична снятию кармы родовой. Если с обратившегося за помощью супруга снимается клановая карма — с другого супруга автоматически снимается родовая.

Последнее время вследствие общей активизации кармических процессов, клановая карма все чаще встречается между людьми, которые не связаны родственными узами, но были родственниками в предыдущих воплощениях. Если на человека по каким-либо резонансам ложится чужая родовая карма, можно проследить кармические взаимосвязи между людьми, которые привели к возникновению этой проблемы. Методика работы с клановой кармой в этом случае не меняется. Все делается точно так же. Просто иногда бывает необходимо разбираться на более глубоком уровне.

Работать с клановой кармой чаще всего приходится в том случае, если тот, на ком лежит родовая карма, просто не верит в наличие эниологических нарушений либо он ортодоксально религиозен и считает вмешательство методами Рей Ки греховным.

При полной эниодиагностике в том случае, если о жизни клиента ничего не известно заранее, на его родовую или клановую карму выходят двумя путями.

- Диагностируется отток энергии в Нижний астрал через некротические резонансные каналы. Это может говорить о наличии родовой или клановой кармы.
- При диагностике сторонних воздействий определяется проклятие и выясняется, что это проклятие от Нижнего астрала. Другие диагностические показатели подтверждают родовое проклятие или проявления клановой кармы в самом очевидном виде.

Схематично это показано на *рис. 13*.



Рис. 13

Временный отток в Нижний астрал может возникнуть после похорон, поминок, а также в том случае, если живые очень эмоционально вспоминают об ушедших, когда они сосредоточены на воспоминаниях об очень близком им умершем человеке. За редчайшим исключением такой отток не продолжается долго. По окончании поминального мероприятия люди включаются в свои дела. Возникает отток вовсе не потому, что Дух каждого умершего человека отправляется прямиком в Нижний астрал. Конечно же, это не так. Просто в определенных ситуациях нахождение в концентрированных энергиях горя и страдания может включать у человека резонанс с некротическими энергиями, которые по вибрациям сходны с энергиями Нижнего астрала.

Практика поминовения усопшего не приводит к серьезным эниологическим нарушениям, и постоянного оттока в Нижний астрал не возникает.

Таким образом, если мы диагностируем у клиента постоянный отток на его род, то несложно сделать вывод о том, что мы имеем дело с родовой кармой. Далее действуем как обычно, выясняем, родовая это карма или клановая, и с помощью Канала От Ад До Рей поднимаем род из Нижнего астрала.

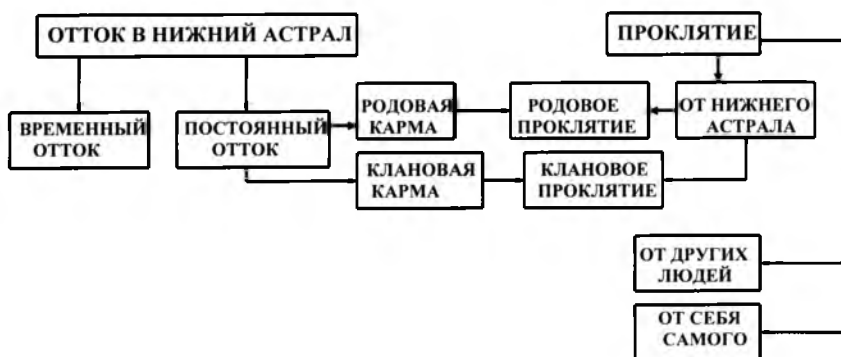
Отличить временный отток от постоянного довольно трудно, но нам на практике еще не встречалось случая, чтобы кто-

либо приходил на диагностику в тот же день или на следующий день после поминок по близкому человеку.

К диагностике родового проклятия можно прийти с другой стороны, а именно определить проклятие при диагностике сторонних воздействий.

Если энергетическая диагностика определенно указывает на проклятие, то целесообразно выяснить, кто или что послужило источником этого нарушения.

- Проклятие от других людей. Встречается наиболее часто. Это, как мы уже говорили, негативный энергетический посыл в адрес другого человека, чаще всего неосознанный.
- Проклятие от самого себя. Это тот же негативный энергетический посыл в собственный адрес. Причина тому — ощущение вины и подсознательное желание наказания.
- Родовое проклятие. Собственно, в этом случае никакого энергетического посыла нет. У человека, имеющего значительный отток в Нижний астрал, каналы и меридианы перекрываются вследствие того, что большая часть энергии человека уходит в сторону его рода в Нижнем астрале. В этом случае работаем с помощью Канала От Ад До Рей, соблюдая все необходимые меры предосторожности.

В последнее время несколько раз встречались случаи, когда клановая карма наблюдалась не у супруга того, на ком лежит родовая, а у другого члена семьи супруга.

Расскажем об этом подробнее.

Случай из практики

Раиса Д., 65 лет, бодрая работающая пенсионерка, замечательный частнопрактикующий врач. Раиса обучалась в нашем Центре и отлично владеет эниологической диагностикой, в том числе дистанционной.

У невестки Раисы отчетливо диагностируется родовое проклятие, которое, соответственно, имеют и ее дети, внуки Раисы, дошкольники 4 и 6 лет. В результате этого у обоих детей был очень низкий иммунитет и дети часто болели.

Снять это проклятие Раисе не составило бы труда, однако сын Раисы и его жена — люди ортодоксально религиозные и считают вмешательство любыми методами, кроме православной молитвы, греховным.

На запрос о том, должна ли Раиса снять родовое проклятие вопреки воле родителей, она традиционно получала отрицательный ответ — видимо, в силу того, что если у малолетних детей есть нормальные родители, то именно они должны принимать основные решения относительно детей.

Однако, подобно тому, как в нашем материальном мире часто возможны компромиссы, так на Тонком плане Высшие Силы, видимо, могут находить решения, которые не противоречат законам Мироздания и увеличивают количество добра в мире.

И однажды Раиса продиагностировала у себя отток в Нижний астрал, которого раньше не было. Более тщательная диагностика выявила, что это отток на род ее невестки. Таким образом, родовая карма внуков стала и клановой кармой Раисы. А это уже ее личная проблема, и следовательно, она обретает право с этой проблемой работать по своей воле — естественно, с разрешения Высших Сил.

Раиса сняла родовую карму с рода своей невестки, о чем ни она, ни сын Раисы даже не догадываются.

Нельзя сказать, что в результате этого воздействия дети перестали болеть совсем. Но их иммунитет значительно вырос, что Раиса могла засвидетельствовать как врач. И теперь они болеют не чаще, чем любые среднестатистические дети.

Подселенцы

Подселенцы — энергоинформационные сущности, внедряющиеся в Тонкоэнергетические структуры человека и взаимодействующие с ним. Эти сущности имеют не только энергетический потенциал, но и определенную структуру, отвечающую тем задачам, которые поставлены им Создателем и служащую для выполнения их собственных программ.

Как правило, это взаимодействие в той или иной степени вредно для человека. Чужеродное внедрение (подселение) в энергоинформационную систему для человека нежелательно

и приводит к нарушениям в работе его собственных структур. И даже если эти нарушения незначительны, они негативно влияют на состояние здоровья человека, его эмоциональное состояние, реже — на событийный план. Поэтому от подселенцев следует избавляться как можно быстрее.

При уверенном владении биолокацией диагностика подселенцев обычно не составляет труда. Единственное условие точной диагностики: оператор должен четко представлять, какие именно бывают подселенцы и какие симптомы они вызывают.

Сущности низкоастральные

Низкоастральными сущностями называют относительно простые энергоинформационные матрицы, которые вызывают соматические заболевания.

Любая болезнь, развивающаяся в человеческом организме, начинается на информационном уровне. Носителями ее являются некие энергоинформационные матрицы, которые содержат информацию о будущем заболевании. Человека можно сколько угодно лечить, но до тех пор, пока эта матрица внедрена в энергоинформационную структуру организма, болезнь будет возвращаться. Можно убить вирус, убрать паразитов, вывести из организма токсины, справиться с воспалительным процессом. Но пока матрица, называемая низкоастральной сущностью, находится в организме, болезнь может вернуться сразу или через длительное время.

Выявить наличие этих матриц можно с помощью приборов, которыми с недавнего времени располагает информационная медицина, а также методами биолокации.

Для того чтобы объяснить эти энергоинформационные процессы, воспользуемся следующей аналогией. Чтобы сделать деталь, необходим чертеж. Чертеж — это не деталь, он не может выполнять функции детали, будучи вмонтированным в механизм. Но грамотно сделанный чертеж несет всю необходимую информацию о будущей детали.

Функция низкоастральной сущности аналогична функции чертежа. Это еще на болезнь, и диагностика ее наличия в организме — далеко не всегда показатель медицинских диагнозов.

Но она несет в себе информацию о будущем возможном заболевании. Часто у одного человека диагностируется наличие нескольких десятков таких сущностей. Это совсем не значит, что у человека столько же болезней! Какая-то часть из них, может быть, уже материализовалась и диагностируется методами академической медицины, но это только незначительная часть. Остальные пока существуют на энергоинформационном уровне. Какие-то из них не материализуются на протяжении всей жизни человека. Другие могут материализоваться через много лет. Но, как правило, чем больше у человека сущностей, тем больше у него и официальных диагнозов, тем слабее его здоровье и тем хуже он себя чувствует.

Сущности могут в непроявленном виде существовать неограниченно долгое время на энергетических чакрах и меридианах органов, в Тонких телах человека. Существует три вида таких низкоастральных сущностей

Собственные сущности

Эти сущности генерирует сам человек. Он порождает их своими негативными чувствами, эмоциями, неправильными ментальными установками. Эти сущности запускают психосоматические процессы в организме.

Сущности извне

Сущности, которые внедрились в Тонкоэнергетические структуры человека извне. Как и сущности первой группы, они могут быть связаны с негативными вибрациями самого человека. В отличие от сущностей первой группы, которые порождены этими самыми вибрациями, сущности второй группы ими притягиваются. Поскольку в Тонком мире действует принцип «подобное к подобному», низкоастральные сущности внедряются в Тонкие тела людей, которым свойственны негативные эмоции и переживания. Они также способствуют началу и развитию заболеваний. Очень часто таких сущностей можно нахватать при общении с энергетическими вампирами или с людьми, имеющими различные энергетические нарушения и серьезные проблемы со здоровьем. Но только в том случае, если есть глубокое эмоциональное погружение в их процессы.

Диагностируются низкоастральные сущности по прямому запросу методом биолокации. Нужно просто задать вопрос об их наличии и следить за движением рамки.

Сущности первого и второго вида имеются у подавляющего большинства людей. Их нет только у тех, кто регулярно занимается духовными практиками. И хотя их наличие никак нельзя считать нормой, особо беспокоиться о том, что они есть, тоже не стоит. Но следует иметь в виду, что их количество косвенно позволяет судить о состоянии здоровья. Часть этих сущностей уже, возможно, материализовалась и при медицинском обследовании являет собой определенный диагноз. Естественно, чем таких сущностей больше, тем больше у человека диагнозов. Речь вовсе не обязательно идет о серьезных болезнях, которые существенно влияют на качество жизни. Это могут быть «мелочи», которые пока еще не дают о себе знать симптомами, но уже могут быть диагностированы академической медициной.

Но убирать их все равно нужно. Если болезнь уже развилась, то это необходимо для того, чтобы снять информационный план заболевания, с тем чтобы болезнь уходила быстрее и вероятность рецидивов была значительно меньше. Если болезнь еще никак себя не проявила, их удаление можно считать «энергоинформационной гигиеной».

При наличии большого количества низкоастральных сущностей может существенно уменьшаться размер биополя, а следовательно, и энергетическая защита организма человека.

Высокоэнергетичные низкоастральные сущности

Эти сущности, подобно сущностям второго типа, внедряются в Тонкие тела человека извне. Еще их называют метагалактическими, поскольку их энергетический потенциал соответствует потенциалу Нижних астралов метагалактики¹. Их отличие от

¹ *Астралы метагалактики* — в принятой метамодели пирамида (иерархия) астралов (энергетических уровней) метагалактики следует за пирамидами астралов Солнечной системы и галактики. Соответственно, астралы метагалактики обладают большим энергетическим потенциалом, нежели те иерархии, что им предшествуют. Термин не связан с астрономическим понятием метагалактики.

сущностей первого и второго типов заключается в том, что их энергия очень высока, и они могут являться источником более серьезных болезней, в том числе онкологии и СПИДа. Человек, чувствительный к энергии, ощущает их появление в организме даже в то время, пока они существуют в виде энергоинформационных матриц и заболеваний, связанные с ними, еще не начали развиваться в физическом теле. Подселения этих сущностей практически всегда сопровождаются энергетической блокадой. О том, что такое энергетическая блокада, речь пойдет ниже.

К диагностике метagalacticких сущностей надо подходить еще более ответственно и удалять их обязательно! Кроме того, надо помнить, что метagalacticкие сущности могут сопровождать другие эниологические нарушения. Они часто диагностируются как побочное явление совместно с другими нарушениями, особенно часто с кодированиями и с родовыми проклятиями. Также они могут сопровождать порчу. К счастью, это встречается нечасто.

Если метagalacticкая сущность является побочным явлением, связанным с каким-то другим эниологическим нарушением, то бывает и так, что она уходит вместе с основной проблемой и не требует отдельной работы. Но чаще с ними приходится работать отдельно. И обязательно нужно убедиться в том, что они удалены.

Изгоняются эти сущности из организма так:

Сущности первой группы — символом экзорцизма¹ Крест² или Йава + $S_{\text{инь}}$ ³.

Сущности второй группы — символом Крест или Йава + $S_{\text{ян}}$ ⁴, а также с помощью символа Замок из Канала Ассана.

Сущности третьей группы или высокоэнергетичные сущности — Крест или Ассана⁵ + $S_{\text{м}}$.

¹ *Экзорцизм* — в самом общем случае: процедура удаления (изгнания) подселенцев — чужеродных сущностей, внедрившихся в Тонкоэнергетические структуры человека.

² *Крест* — здесь: символ Канала Ассана.

³ $S_{\text{инь}}$ — символ Чоку Рей — носитель иньской энергии.

⁴ $S_{\text{ян}}$ — символ Чоку Рей — носитель янской энергии.

⁵ *Ассана* — здесь: символ одноименного Канала Ассана.

Естественно, работать с метагалактическими сущностями методом Рей Ки может только тот, кто имеет Третью ступень.

После работы с сущностями рекомендуется произвести энергетическую чистку помещения¹.

Избавление от сущностей не означает автоматического выздоровления физического тела. Но после того как сущности удалены из Тонких структур человека, медицинские процедуры значительно быстрее и эффективнее начинают давать лечебный эффект. После этого человек действительно может быть исцелен. Лечение будет еще эффективнее после проведения процедуры снятия кармического балласта² с органов и систем организма.

Низшие земные духи

Эти духи мы называем земными, потому что они имели реинкарнации на Земле, а низшими — потому что это духи животных и птиц.

В настоящее время в Тонком мире наблюдается некая нестабильность. И иногда по различным причинам после физической смерти животного или птицы их духи не могут сразу отправиться на те астралы Тонкого мира, которые им предназначены.

Если обратиться к модели вселенского компьютера, то, скорее всего, будет верна такая аналогия: Небесный системный администратор перенастраивает свой Божественный Сервер. Он заменяет устаревшие программы на новые. Одни программы он уже успел заменить, а другие еще нет. Программы не полностью стыкуются друг с другом. И потому «сеть» работает со сбоями.

Духи животных и птиц не могут сразу попасть на те астралы Тонкого мира, где им положено обитать по замыслу Твор-

¹ *Энергетическая чистка помещения* — удаление из помещения низко-вибрационной негативной энергии.

² *Кармический балласт* — часть негативной кармы, которая обусловлена неисполнением прошлых кармических задач и прочих ошибок, не имеющих аналогов в текущем воплощении. В силу этого определенный кармический балласт, который находится на энергоинформационном плане органов и систем, может быть удален с помощью соответствующей процедуры по желанию человека, без серьезного осознания ошибок, совершенных им в прошлых воплощениях.

ца. По какой-то причине они остаются в астралах Проявленно-го мира и становятся своеобразными птичьими и животными «мытарями»¹. Случается так, что они внедряются в Тонкоэнергетические оболочки людей. Это тоже подселенцы.

Как правило, обилие низших земных подселенцев наблюдается после массового забоя скота и птицы в связи с эпидемиями, например эпидемией птичьего гриппа или коровьего бешенства. И чаще всего в энергетические структуры человека подсе-ляются духи кур или коров.

Подселение куриных духов приводит к головным болям, невозможности сконцентрироваться. Коровий дух обычно дает негативные ощущения в опорно-двигательном аппарате. Чаще всего, подселение коровьего духа приводит к болям в ногах и руках.

Не исключено, что в странах, где исповедуют ислам, возможно подселение бараньих духов, но нам такие случаи не встречались.

Иногда подселяются духи свиней. С ними все не так просто. Свиньи духи редко подселяются случайно, как коровьи или куриные. Их, как правило, подселяют специально. Черные маги, когда ставят порчу, иногда подселяют своей жертве дух свиньи. Так что выражение «подложить свинью» — не случайно. Дух свиньи является для человека своеобразным разрушителем. Он может достаточно быстро перемещаться по всей энергетической системе и Тонким телам человека, и картина недомоганий этого человека меняется так же стремительно.

При работе с духами животных лучше выяснить, какие именно это духи. Духов птиц и коров просто следует своим намерением отправлять на те астралы, где они и должны обитать по замыслу Создателя. Но если диагностируется дух свиньи — возможно стороннее магическое вмешательство. Это следует проверить, и если подозрение подтвердится — работать уже как в случае магического воздействия, причем обязательно ставя защиту.

Подселенные духи не локализуются в каком-то одном месте. Их негативное воздействие разнообразно. Они могут перекрывать основные энергетические меридианы, меридианы органов,

¹ «Мытарь» — здесь: Дух, который в силу определенных кармических причин не имеет достаточно энергии, чтобы попасть на соответствующий ему астрал.

чакры. И если есть подозрение на подселенца — следует выяснить, что это за подселенец, прежде чем его удалять.

Диагностика и удаление низших земных духов, как правило, не представляет особой сложности. Некоторая проблема заключается в том, что эти духи могут вести себя довольно неоднозначно. Потому не сразу приходит в голову проверить их наличие. Помимо традиционных физических симптомов, низшие духи могут провоцировать излишнюю суету, болтливость, нехарактерные для данного человека, или некоторое отупение, оцепенение, невозможность сосредоточиться и т.п.

Поэтому часто не сразу приходит в голову мысль о том, что проблема вызвана такой простой причиной, как подселенцы. Люди склонны списывать свое недомогание и не совсем адекватное психоэмоциональное состояние на недосыпание, переутомление, загруженность работой, стресс, излишнюю впечатлительность, но только не на подселенцев.

При удалении земных духов не следует забывать, что эти духи являются своеобразными «мытарями» и их подселение становится возможным по той причине, что они своевременно не попали на свои астралы. Поэтому и удалять их нужно с формулировкой:

«Отправить на астралы, предназначенные для них Творцом».

Низшие земные духи могут находиться не только в Тонкоэнергетических структурах человека, но и в помещениях. После окончания процедуры проверяем наличие низших земных духов в помещении и, если это необходимо, чистим также и помещение.

Случай из практики

Вадим Д., 32 года, всегда скептически относился не только к Рей Ки, но и ко всему, в достоверности чего нельзя убедиться, увидев это своими глазами. Естественно, что при таком подходе занятия своей жены Рей Ки и эниологией он воспринимал как блажь, даже тогда, когда Елена стала заниматься этим профессионально и принимать клиентов. Поскольку Вадим вел, мягко говоря, не слишком здоровый образ жизни, чувствовал он себя не очень хорошо и разного рода недомогания случались с ним достаточно часто. Все предложения как-то помочь ему не

традиционными методами, Вадим встречал «в штыки» и высеивал.

Так было до тех пор, пока однажды у Вадима не случилась сильнейшая необъяснимая ломящая боль в ногах. К врачам он обращаться не хотел, обезболивающие таблетки не помогли. В приступе боли Вадим даже разбил раковину в ванной. Елена продиагностировала Вадима и обнаружила низшие земные сущности, а именно коровьи духи. На этот раз Вадим согласился на вмешательство. Сразу после того, как Елена убрала низших земных духов, боль ослабла и вскоре прекратилась совсем. С тех пор Вадим не отказывается от помощи эниологическими методами и в случае недомоганий сам просит об этом жену. Кстати, поскольку он мастер на все руки, заменить разбитую раковину ему не составило труда.

Владеющие методами Рей Ки легко избавляются от подселенцев с помощью символов Кармического Канала Йава, Рама, Зонар, а также Мастерским символом. Хорошо с подселенцами работает символ Гарпун из Канала Ассана.

В настоящее время духов животных подселается меньше. Основная волна подселений этих духов, вызванная недавними эпидемиями и массовым падежом скота и птиц, идет на спад.

Космические сущности

Низшие космические духи

Обилие низших космических духов может наблюдаться перед солнечными и лунными затмениями, а также в течение какого-то времени до и после них. Эту закономерность отмечают многие астрологи. Видимо, во время затмений Земля вступает в какую-то полосу, которая включает резонанс с этими сущностями. По какой-то неизвестной нам причине в эти периоды энергоинформационные структуры человека чаще с ними резонируют. Эти сущности могут проявляться по-разному: провоцируют головные боли, проблемы с конечностями, кожные высыпания. Могут влиять на психику, выводят из эмоционального равновесия.

По всей видимости, низшие космические духи чрезвычайно разнообразны, и разные духи вызывают разные симптомы, в том числе и довольно «забавные», что станет очевидно из нижеприведенного случая из практики.

Пока более подробной классификации космических духов нет, и не известно, появится ли она в дальнейшем. Работа с ними имеет одну Тонкость. Их, подобно низшим земным духам, также следует отправлять на определенные астралы. Но, в отличие от низших земных духов, мы не знаем о том, из какого мира или из какого измерения они появились. Поэтому при работе с низшими космическими духами не следует уточнять, на какой астрал мы их отправляем. Просто формулируем задачу:

«Отправить на место, предназначенное для них Творцом».

В остальном работа с ними аналогична работе с низшими земными духами. Космические духи, как и низшие земные, также могут приносить собственные программы, провоцируя кодирование, могут временно выключать программы человека, вызывая симптомы зомбирования.

Низшие космические духи, как и низшие земные, примитивны. В отличие от духов земных, они не имеют земных воплощений. Происхождение их неизвестно. Возможно, космические духи где-то в иных мирах и на других планетах воплощались во внеземные формы жизни, но мы об этом не знаем. Они приходят с различных астралов, имеют разные вибрации и энергетический потенциал.

Случай из практики

Виктор С., 52 года, активно практикующий Мастер Рей Ки, психолог, однажды выслушал рассказ молодой женщины о том, как космические сущности примерно на час вырвали ее из реальной жизни. По ее словам, будучи абсолютно трезвой, она только по рассказам тех, кто был с нею в тот момент, по крупицам восстановила то, что она делала в течение этого часа. Виктор счел рассказанное женщиной несколько преувеличенным, развеселился и посоветовал этой женщине впредь не злоупотреблять алкоголем и поберечься от наркотиков.

На следующий день, когда Виктор в случайном разговоре коснулся того, что произошло с его знакомой, у него случился «приступ» дислалии¹. Взрослый мужчина, неплохо владеющий родным языком, ведущий семинаров и психологических тренингов, запинаясь, коверкал слова и не мог выстроить ни одной фразы. Со стороны это выглядело довольно смешно, но Виктору было не до смеха.

Нормальная речь вернулась к нему минут через 15 после того, как с него были сняты космические сущности. Это было своего рода кармическое воспитание, своеобразный «космический юмор». С Виктором такое случилось еще один раз, но в значительно более слабой форме, и со вторым случаем он справился сам теми инструментами, которыми и работают с низшими космическими сущностями.

Низковибрационные космические сущности

Низковибрационные космические сущности несколько похожи на низших космических духов. Разница заключается в том, что они появляются с более высоких астралов, поэтому их энергетический потенциал гораздо выше. Симптомы, которые ощущает тот, кто имел неприятность с ними близко познакомиться, более ощутимы, нежели симптомы, сопровождающие низшие космические духи. Диагностироваться эти подселенцы стали относительно недавно. В зависимости от того, с какого астрала они пришли, симптомы, вызываемые ими, различны. Это могут быть болезни горла, температура, повышение давления. Человек часто испытывает состояние, которое точнее всего характеризуетсся фразой: «Шарахнули пыльным мешком из-за угла».

Низковибрационные космические сущности серьезно перекрывают информационные каналы, и поэтому они очень тяжело диагностируются самим человеком, даже если он мастер биолокации. Их легко спутать с любым другим нарушением именно из-за того, что плохо идет информация. При их наличии люди чувствуют как будто чужое энергетическое присутствие.

¹ *Дислалия* — нарушение звукопроизношения при сохраненном слухе и артикуляции.

Появились они после 20 марта 2008 года, что, по-видимому, связано с началом очередного астрологического года.

От подселений этих сущностей страдают не все. В зоне риска находятся люди, имеющие определенные астрологические факторы в своем натальном гороскопе. Основная причина этих подселений — астрологическая предрасположенность, хотя могут быть и дополнительные факторы личного характера. Игрет свою роль и энергетическая нестабильность в данный период времени, связанная с особенностями переходного периода.

Эти сущности легко снимаются символом Элох — Матрица Канала Христос¹. Использование других инструментов может оказаться не очень эффективным.

Деструкторы

Влияние этих энергетических сущностей на человека по своим проявлениям очень похоже на подселение свиного духа. При наличии деструктора человек чувствует себя неважно, но симптомы плохого самочувствия стремительно меняются. К примеру, прошла голова — заболел живот, а ломота в спине сменяется тяжестью в ногах. Спала повышенная температура — начался понос. Кроме того, деструктор сильно опустошает человека, съедает его энергию. Человек чувствует слабость, вялость, сонливость. Не хватает сил взять себя в руки и заняться делом.

Самой главной диагностической особенностью деструктора является то, что он постоянно меняет диагностическую картину. Чакры, каналы и меридианы постоянно открываются и закрываются. Создается впечатление, что деструктор не локализован в одном месте, а «бегает» по всей энергосистеме и Тонким телам и нарушает энергоинформационную структуру человека. При наличии деструктора общее заполнение «сосуда кармы» в определенные периоды может достигать 100%, что является единственным диагностическим признаком, отличающим его от свиного духа.

¹ *Канал Христос* — дополнительный Канал Рей Ки. Предназначен для людей, плотно занимающихся духовными практиками, для тех, кто не только развивается сам, но и помогает другим людям в их продвижении по духовному пути.

При всей схожести с картиной подселения духа свиньи по диагностическим признакам и по симптомам деструктор отличается от свиного духа своей природой. Если свиной дух — это дух животного, имевшего земное воплощение, то деструктор — всего лишь энергоинформационная сущность.

Убирается деструктор символами Канала Ассана, подбирать которые надо под конкретный случай, и символами Йава, Рама, S₁. Эффективно использовать при этой работе Мастерский символ.

Ляры

Слово это в русском языке ныне служит ругательством. Однако под этим термином понимается вполне конкретное явление. Чаще это осколки, частички эфирных, астральных, ментальных тел, которые по какой-то причине не полностью распались после смерти людей. Иногда лярву можно «подцепить» и от живущего человека, но такое происходит реже. Можно представить себе, в каком состоянии должен находиться человек, если он теряет части своих Тонких тел! Это уже распад личности...

При уверенном владении биолокацией диагностика этих подселенцев обычно не составляет труда. Единственное условие точной диагностики — оператор должен четко представлять, какие именно бывают подселенцы вообще и ляры в частности, а также какие симптомы они вызывают.

С определением, а следовательно, и диагностикой ляров может произойти некоторая путаница именно из-за разного понимания самого термина.

Снова обратимся к Википедии. Там о лярах написано следующее:

В оккультизме: дурное желание, неосуществленное, но приобретшее астральную форму. Эта вновь возникшая сущность со временем обретает псевдоиндивидуальность и начинает воздействовать на своего создателя, побуждая его не забывать этого своего желания (давать ему «подпитку»), а иногда и на других, особенно тех, кто склонен желать чего-либо подобного. Неподвластная совсем лярва способна пережить своего создателя. Для

ее подавления применяются волевые импульсы (отказ от желания), молитвы, экзорцизм и другие методы.

С нашей точки зрения, иначе говоря, в предлагаемой нами терминологии, неосуществленное дурное желание, которое приобрело такую форму, что стало нарушать энергоинформационную структуру человека, — это кодирование, причем кодирование от самого себя.

А непосредственно лярвой мы называем эту субстанцию (энергоинформационную сущность) только в том случае, если она пережила своего создателя, то есть является осколком Тонкого тела умершего человека, хотя изредка встречаются случаи, когда лярва — «отколовшаяся» часть Тонкого (чаще эфирного) тела живущего. От «носителя» такого Тонкого тела хочется держаться подальше...

То есть для нас лярва — это подселенец, сущность, внедрившаяся в Тонкие тела человека извне.

Заподозрить наличие лярвы можно в том случае, если у человека внезапно обострились навязчивые желания, обычно связанные с курением, алкоголем, наркотиками, сексом, стяжательством.

Уточним — навязчивые желания являются следствием поселения лярвы, а не причиной ее возникновения!

Кроме того, при наличии лярвы желания чаще обостряются в своей первоизданной и «животной» форме:

- человек хочет не Тонкого аромата изысканного табака, а крепкой, вонючей, сырой махорки, дешевых папирос, крепчайших сигарет без фильтра.
- если обострилось тяга к алкоголю, то это не желание выпить в теплой компании выдержанного коньяка или виски под хорошую закуску и душевный разговор, а желание непосредственно ударить себя по мозгам, независимо, в компании или без, любым низкосортным пойлом, добиваясь отупляющего и оглушающего эффекта.
- если речь идет о сексуальных желаниях, то речь не идет об ухаживаниях, флирте, о какой-либо избирательности и, тем более, о любви. Нужен только сам сексуальный процесс, при-

чем как можно быстрее и без усилий, направленных на завоевание объекта. Часто даже не важен пол того, с кем этот процесс будет осуществляться.

Лярвы встречаются эфирные, астральные и ментальные. Если не полностью распадается эфирное тело человека, который при жизни вел, мягко говоря, не слишком здоровый образ жизни, употреблял большое количество низкокачественного алкоголя, много курил, плохо и несбалансированно питался, возможно, употреблял наркотики, образуется то, что называется эфирной лярвой. Поскольку в Тонком мире действует принцип «подобное к подобному», то эфирная лярва не может внедриться в эфирное тело человека, ведущего здоровый образ жизни. А вот тот, кто расположен к различного рода злоупотреблениям, вполне может такую лярву притянуть. Это происходит по резонансу, то есть совпадению вибраций. И в таком случае, если, к примеру, ранее этот человек просто выпивал, он может начать пить неумеренно, и у него очень быстро развивается хронический алкоголизм.

Лярвы астральные — это осколки астральных тел. Но только «проблемных» астральных тел! Если астральная лярва внедряется в астральное тело живущего человека, этот человек может проявлять не свойственные ему ранее эмоции. Например, он может стать болезненно обидчивым, у него могут начаться фобии или просто необъяснимые перепады настроения. Вплоть до диагноза «циклическая депрессия». Любые негативные эмоции у такого человека будут возникать спонтанно, без видимых причин. Убрав эту лярву, можно избавить человека от столь активного проявления негативных эмоций, а в редких случаях даже от психиатрических диагнозов.

Ментальные лярвы встречаются достаточно редко. Они могут проявляться в ментальных установках, убеждениях, навязчивых идеях, которые были не свойственны человеку ранее. Внедрившись в ментальное тело живущего человека, они способствуют развитию программ кодирования.

Определяется лярва, как и любой другой подселенец прямым запросом:

«Есть ли в Тонких телах (имя клиента) лярва?»

Если да, тогда уточняем характер этой лярвы:

«Это эфирная лярва?»

«Это астральная лярва?»

«Это ментальная лярва?»

Лярва — хорошо структурированная и обособленная сущность. Она не интегрируется глубоко в Тонкоэнергетические структуры человека. Поэтому и снятие лярвы несложно. Для этого используют символы Кармического Канала Йава и Рама. В случае с ментальной лярвой можно дополнительно использовать символ Гноса.

Далее отказ от уже приобретенных вредных привычек существенно облегчает работа с символами Канала Дао До (Путь Ученика).

Случай из практики

Ольга Н. впервые обратилась к нам по рекомендации, в связи с резко ухудшившимся в последнее время здоровьем. Случай был совершенно явным, у Ольги было проклятие, которое она получила примерно за полгода до этого. Все было настолько очевидным, что мы удовлетворились тем, что обнаружили, и не стали искать что-то еще.

Проклятие было снято, и на этом мы с ней на время расстались. Через какое-то непродолжительное время Ольга позвонила нам и изъявила желание обучаться Рей Ки. Когда она пришла получать Первую ступень, то между делом, за чаепитием, рассказала о том, что после того, как с нее сняли проклятие, у нее начисто пропала потребность курить, хотя ее стаж курильщика составлял около 20 лет и практически не прерывался.

Нам стало интересно, и мы провели своеобразную «ретродиагностику» — использовали прием, который позволяет увидеть диагностическую картину на какое-то определенное время назад.

Выяснилось, что одновременно с проклятием у Ольги ушла лярва курения. Все ее попытки по привычке закурить после этого не вызвали у нее ничего, кроме отвращения. С тех пор прошло несколько лет, и за это время Ольга ни разу не курила и не испытывает в этом ни малейшей потребности.

Пусть у вас не складывается впечатления, что лярвы всегда уходят вместе с другими нарушениями. За редким исключением, если они присутствуют, то с ними, скорее всего, надо работать отдельно.

Также не должно складываться впечатления, что лярвы являются главной причиной химических зависимостей!

Химические зависимости (табакокурение, алкоголизм, наркомания) в каждом конкретном случае порождаются сочетанием разных физических, психологических и духовных проблем, и лярвы — далеко не самая главная и не самая частая причина их возникновения.

Высшие Духи

Это подселенцы специфические, и их наличие, по сути, не является эниологическим нарушением.

К людям, имеющим очень высокий уровень духовного развития, владеющим соответствующей методикой, высшие Духи, то есть Духи людей, приходят для того, чтобы почистить каузальные тела. Собственно, для человека, достигшего высокого уровня духовного развития, процесс чистки каузальных тел высшим Духам является духовным служением, выполнением его предназначения.

После чистки каузального тела Духи эти уходят дальше, на свои астралы. Учитывая специфику переходного периода, не исключено, что они уходят на астралы Шестой расы¹ и воплотятся уже людьми Шестой расы. Чистка их каузальных тел происходит по определенной методике через Иерархов Вселенной².

¹ *Шестая раса* — новая цивилизация, которая, по некоторым эзотерическим источникам, начинает вступать в свои права в настоящее время. Люди Шестой расы, по тем же источникам, отличаются от людей ныне живущей Пятой расы измененным генокодом, а также часто наличием паранормальных способностей.

² *Иерархи Вселенной* — Высшие Сущности, которые сопровождают человечество в ответственные переходные периоды. В данное время помогают людям в осуществлении программ, предъявленных на различных этапах перехода к Шестой расе.

Мытари

Активность этих подселенцев также обусловлена специфической переходного периода и теми процессами, которые происходят в силу общей нестабильности в Тонком и Проявленном мирах. Некоторые Высшие Духи, Духи людей, при жизни отягощенных различными эниологическими инфекциями, попав на Тонкий план или освободившись из Нижнего астрала, энергетически не имеют возможности подняться на свой астрал Тонкого мира. Они как бы «зависают» на уровне астралов живущих людей и подселяются к ним по различным резонансам. При этом у человека может диагностироваться множество эниологических нарушений — и собственных, спровоцированных подселением, и тех, которые подселенцы принесли с собой.

Естественно, здесь недостаточно просто почистить энергетическую систему человека, а нужно еще убрать эниологические инфекции с подселенца, чтобы он мог подняться на тот астрал Тонкого мира, который соответствует ему по энергетическому потенциалу и степени развития его Духа для последующих реинкарнаций в Пятую, а может быть, уже и в Шестую расу.

Информационные нарушения

Информационные нарушения — явление достаточно новое. С наличием этих нарушений пришлось столкнуться относительно недавно. Свое название они получили потому, что не сказываются непосредственно на энергосистеме человека, как правило, не перекрывают каналов, чакр и меридианов. Они несут только информацию и не несут энергии. Однако эти явления могут вызывать энергетические нарушения опосредованно, когда человек, выведенный из нормального эмоционального состояния, сам вносит нарушения в свою энергетическую систему и в свои Тонкие тела.

Диагностировать информационные нарушения можно только прямым запросом. Скорее всего, эти явления, как и некоторые другие, характерны только для переходного периода к Шестой расе и через какое-то время исчезнут.

Эмоциональные вирусы

Природа этого явления еще не до конца изучена. Эмоциональный вирус — термин очень условный.

Переходные периоды в жизни отдельного человека, социума и человеческой расы в целом всегда непросты и многими людьми воспринимаются болезненно. Чувства и эмоции в это время обычно обострены, человек более остро реагирует на то, чего раньше не замечал, поскольку с ним происходит то, чего раньше не происходило. И в эти периоды человек значительно чаще, чем ранее, сталкивается с новым, незнакомым, неведомым. Эмоциональный вирус паразитирует на негативных эмоциях страха, сильного горя, агрессии, ощущения безысходности и некоторых других. Но «эпидемии» случаются в переходные периоды. Основная питательная среда распространения эмоционального вируса — страх. Вирус может влиять на настроение, вызывать чувство обреченности, подавленности, ощущение одиночества, депрессии. Особо неуравновешенных людей может привести к суициду.

Заполучить этот вирус можно от других людей, равно как и из окружающей среды.

Естественно, такие явления, как, например, «заражение паникой» случались всегда. Но когда минует явная опасность, подавляющее большинство людей входят в свое привычное состояние и продолжают жить как раньше, изредка вспоминая о том, что в их жизни был крайне опасный эпизод. У очень немногих может оставаться невроз, но он выражается в страхе повторения той ситуации, которая породила опасность, угрожавшую жизни.

Сейчас ситуация несколько изменилась. «Заражение беспokoйством», «заражение страхом» может происходить без видимой причины. Есть основания говорить об эмоциональном вирусе только в том случае, если перечисленные явления не являются следствием негативных событий в жизни, если человеку ничего не угрожало и не угрожает, если никто не имеет намерения не только причинить ему явный вред, но даже обидеть, слегка задеть его чувства.

Конечно, люди и раньше сталкивались с этими не слишком приятными явлениями, но сейчас они стали массовыми, и связа-

но это не только с социальными катаклизмами. Не исключено, что подобные «эпидемии» были и ранее, просто они не прослеживались как явления, связанные с Тонким планом. Часто этот вирус приносится с космическими подселенцами, низшими космическими духами, теми, которые влияют на психическое состояние. Он может передаваться от человека к человеку. В этом случае можно с уверенностью говорить о том, что между этими людьми высок эмоциональный резонанс¹.

У человека, получившего эмоциональный вирус, начинают проявляться множество негативных, не характерных ему ранее эмоций. Если вирус остается надолго, то это приводит сначала к психологическому, а потом и физическому саморазрушению.

Действие эмоционального вируса очень похоже на симптомы кодирования. Отличие заключается в том, что кодирование всегда связано с тем или иным уровнем подсознания, то есть с ментальным планом, а эмоциональный вирус может существовать только на астральном уровне.

Не следует также путать эмоциональный вирус с астральными лярвами. Вирус питается энергией эмоций и разрушает биополе изнутри, в то время как лярва сама представляет собой энергетическое образование и сама сообщает человеку энергию. Другое дело, что эта энергия очень низких вибраций. Она тоже разрушает человека. Но если в случае эмоционального вируса разрушение идет за счет обесточивания, за счет того, что страх пожирает энергию, то во втором — за счет «бомбардировки» низкими энергиями и за счет порождаемых этими энергиями вредных привычек и пристрастий.

Снимается эмоциональный вирус символами Йава, Харт и Шанти² с соответствующим намерением.

Информационные вирусы

Информационный вирус — тоже относительно новое явление. Первичными источниками его распространения служат

¹ *Эмоциональный резонанс* — совпадение в значительной мере вибраций, излучаемых астральными телами людей. Выражается в сходном эмоциональном реагировании на похожие ситуации.

² *Шанти* — символ Кармического Канала.

СМИ, чаще электронные, особенно Интернет. Далее может распространяться от человека к человеку при условии высоких резонансов ментальных тел.

Информационный вирус поражает главным образом ментальный план человека. Действие вируса выражается в том, что человек с трудом воспринимает и запоминает информацию, у него идут информационные искажения через его собственные фильтры восприятия.

Информационные вирусы хотя и связаны непосредственно с ментальным планом, тоже очень похожи на кодирование, но в отличие от кодирования не привносят дополнительных программ. То есть на психологическом плане они не создают новых паттернов поведения, а только разбалансируют старые. Этим информационные вирусы отличаются от кодирования, но чтобы заметить эти отличия без диагностики методом биолокации, надо быть опытным психологом.

При наличии информационного вируса полностью или частично закрываются центральный энергетический канал, переднесрединный меридиан, информационный канал¹.

При этом могут наблюдаться рассеянность, трудности с концентрацией внимания, тошнота, головная боль, головокружения, отстраненное восприятие окружающего мира, вялость. Человек в значительной мере утрачивает способность получать контактную информацию. Ему не помогает ни прямое обращение к Создателю посредством молитвы, ни какие-либо другие методики, заимствованные из различных духовных практик. У него плохо работают инструменты биолокации, и пока вирус не будет снят, не помогают никакие специальные приемы и медитации для того, чтобы войти в привычное «ресурсное» состояние.

Информационный вирус эффективнее всего снимать поэтапно. Сначала используются символы Зонар, Йава, Дурья с общим намерением убрать информационный вирус.

¹ Информационный канал — здесь: не формализуемая связь с информационными полями разных уровней, позволяющая получать необходимую контактную информацию.

На втором этапе символом Гноса следует почистить ментальный план от информационного вируса и последствий его «деятельности».

И после этого символом Йава открывается и чистится переднесрединный меридиан, центральный энергетический канал, информационный канал. Иногда бывает необходимо дополнительно проработать чакру анахата, связанную с ментальным телом¹.

Случай из практики

Что касается информационного вируса, на практике мы можем говорить не о конкретном случае, а о целом ряде очень похожих случаев, которые происходили после частых посещений известного интернет-портала, созданного для общения одноклассников, и активного использования возможностей, предоставляемых этим сайтом. Выражались они в одних и тех же физических симптомах, которые похожи на состояние «вчера хорошо посидели». Это головная боль, легкая тошнота, потеря аппетита, невозможность сосредоточиться.

При диагностике видно, что полностью или частично перекрыт переднесрединный меридиан. Диагностическая картина чрезвычайно похожа на состояние сглаза. Но после открытия переднесрединного меридиана физические симптомы не исчезают, и меридиан через какое-то время перекрывается вновь.

Помогает только снятие информационного вируса, который определяется прямым запросом и достаточно просто снимается.

Единственная трудность здесь состоит только в одном: надо вспомнить о том, что бывает такое нарушение — информационный вирус, и что его симптомы похожи на симптомы сглаза.

Внимание! Упомянутый выше сайт не лучше и не хуже других сайтов социальных сетей! Вряд ли его создатели руководствовались какими-либо целями, кроме коммерческих. И все разговоры о том, что это подрывные действия против нашей страны иностранных разведок, пусть волнуют тех, кому это положено по долгу службы. Нас интересует только тот факт, что посред-

¹ *Ментальное тело* — одно из Тонких тел человека, субстрат его мыслей, памяти, интеллекта.

ством подобных сайтов легко распространяется одно из эниологических нарушений.

Повышенная «эниологическая опасность» таких сайтов заключается в том, что их пользователи, общаясь со своими знакомыми, глубоко погружаются в процессы общения. При этом сайты не имеют определенной тематической направленности, которая хоть как-то разграничивает и направляет энергоинформационные потоки. К тому же люди часто общаются там со своими старыми знакомыми, с которыми, возможно, давно наработаны резонансы. И при этом они открыты для общения. А учитывая, что для энергоинформационных нарушений не существует расстояний, становится понятно, почему подобные сайты чаще, чем другие, становятся источниками соответствующих проблем.

Информационные программы

Информационные программы, подобно кодированию и зомбированию, встречаются как созданные человеком самостоятельно, так и полученные от других людей.

Влияние программ, полученных от других людей, очень похоже на действие сглаза — в первую очередь тем, что причины их возникновения, как правило, те же, что и причины возникновения сглаза.

Это чаще всего зависть или осуждение. В отличие от сглаза (и от информационного вируса) негативные информационные программы не перекрывают переднесрединного меридиана и не отражаются на энергетическом состоянии человека. В отличие от кодирования они не затрагивают ментальный план. Чаще всего они работают только на событийном уровне, хотя могут спровоцировать возникновение каких-либо заболеваний. Недомогание и болезни вследствие информационных программ тоже можно рассматривать как событие, имеющее негативную окраску. Например, похвастался, что не боишься сквозняков, в результате чего шея на несколько дней перестала поворачиваться... Или в разговоре коснулись какой-то темы, которая является для собеседника «больным местом», в его мыслях мелькнули зависть или осуждение, а в результате и у вас пошли проблемы в определенной жизненной сфере...

Влияние информационных программ, так же как и сглазов, существовало всегда, не случайно же есть примета, что, взявшись за дело, не стоит заранее никому о нем рассказывать, дабы не «сглазили». Просто сейчас эту примету удалось формализовать и выделить отдельное эниологическое нарушение.

На деле получается, что рассказывать о своих делах не рекомендуется только недоброжелателям. В силу того, что их зависть к вашим успехам или личное мнение о том, что вы делаете не то, что надо, не так, как надо, не то, что сделали бы они на вашем месте, может привести к возникновению этой самой негативной программы. Если бы еще точно знать, кто именно является завистником или недоброжелателем...

Если же информационная программа инициирована самим человеком, то она, скорее, имеет много общего с самокодированием, однако в отличие от кодирования не нарушает процессов в энергосистеме человека. Информационная программа формирует событийный план, провоцирует и притягивает заболевания и, как правило, не осознается человеком. С точки зрения психологии это не более, чем ошибочное, ограничивающее убеждение. И работать с подобной информационной программой следует психологическими методами. Можно ее периодически убирать с помощью символов Рей Ки, но в сочетании с психологической работой это получается эффективнее.

Часто встречаются случаи, когда информационная программа ложится не на человека, а на предмет, на жилище или же на предстоящее событие. Чаще всего эти программы ложатся на автомобили, и это понятно. Автомобиль никогда не был просто средством передвижения. Это источник гордости хозяина, показатель его доходов, социального статуса, положения. Поэтому и программы, порожденные завистью и раздражением автомобилистов и пешеходов, ложатся на автомобили чаще, чем на другие предметы.

В том случае, когда автомобильная авария вызвана подобной негативной программой, обычно страдает только «железо», а водитель и пассажиры «несчастливой» машины остаются совершенно невредимыми или получают легкие ушибы. И если не снять программу, автомобиль попадет в аварию второй, третий раз и далее. Для хозяина машины эти ситуации чреваты только немалыми расходами. Травмы в таких авариях случаются по

минимуму. Конечно, это не относится к тем случаям, когда сам водитель имеет эниологические нарушения.

Но далеко не всегда негативная информационная программа, лежащая на автомобиле, выражается в аварии с участием других транспортных средств. Это могут быть и просто серьезные неисправности, и хулиганские действия подростков, и проявления стихии, вплоть до обрушения на автомобиль поваленного ураганом дерева. Такие случаи были в нашей практике.

Если негативная программа ложится на жилье, в частности на квартиру, это может привести, к примеру, к проблемам с ремонтом: то не устраивает квалификация работников, то стройматериалы оказываются бракованными, то по окончании ремонта квартиру заливают соседи, и работы надо начинать сначала. Впрочем, если на квартире лежат негативные информационные программы, то ее могут залить соседи и независимо от ремонта.

Если же программа ложится на поездку, то поездка, как правило, оказывается неудачной для всех ее участников.

Информационные программы (в том числе от других людей) снимаются аналогично информационному вирусу. Необходимо намерение снять именно информационную программу. Желательно для себя сформулировать, на что именно эта программа оказывает негативное влияние. Кроме символов, которые применяются для работы с информационным вирусом, целесообразно использовать символ Крест из Канала Ассана.

Информационные нарушения выделены в отдельный вид эниологических нарушений, но их диагностика несколько затруднена, поскольку по своим признакам и симптомам они могут быть похожи на другие нарушения. Прежде чем приступить к их диагностике и работе с ними, надо хорошо разобраться в их природе и в причинах их возникновения.

Энергетическая блокада

Как правило, энергетическая блокада не является самостоятельным энергетическим нарушением. Поэтому вы не найде-

те ее в обобщенной схеме эниологических нарушений, которая приведена в конце этой книги (см. *Приложение*). Но энергетическая блокада может сопровождать любое энергетическое нарушение человека. В частности, она всегда сопровождает кодирование, действие которого уже успело распространиться на энергосистему человека. Энергоблокада выражается в полном или частичном перекрытии чакр, энергетических каналов и меридианов, в том числе и меридианов органов.

Энергетическая блокада возникает всегда при внедрении в Тонкие структуры человека высокоэнергетичных низкоастральных (например, метagalактических) сущностей. Как правило, после удаления сущностей блокада проходит сама и дополнительной работы с ней не требуется.

Изредка энергетическая блокада порождается собственными страхами человека. Если страх не является ресурсом, побуждающим к действию, а парализует волю и желания, он развивается и на Тонких телах, приводя к энергоблокаде. В этом случае блокада снимается символом S_1 . Работаем отдельно с каждым пораженным каналом, меридианом или чакрой.

Клановое заклятие

Говоря о клановом закляттии, будем иметь в виду, что явление это относительно новое и очень специфическое. Эта специфика обусловлена определенными особенностями переходного периода, сопровождающими значимые этапы перехода в Шестую расу.

Клановое заклятие может возникнуть как с отдельным человеком, так и с группой людей, с любой религиозной конфессией, духовной школой, с каким-либо профессиональным сообществом и т.п. Для возникновения клановой кармы значимы следующие условия:

- неразрешенная совместная карма — как зрелая, так и нарабатанная;
- высокие резонансы с тем объектом, с которым связывает клановое заклятие.

Можно сказать, что это вхождение в резонанс с чужой кармой. Клановое заклятие выражается в оттоках энергии, которые могут происходить по любому из резонансных каналов, в зависимости от того, какого рода проблемы не разрешены в прошлом.

Если это любовные отношения, отток будет идти по феромонному каналу, если неразрешенные родовые взаимодействия — по генетическому, а если есть неотработанные проблемы с религиозной конфессией или школой — по эгрегориальному.

Свое название клановое заклятие получило потому, что отток идет в сторону тех Духов или эгрегоров, с которыми человек когда-то был связан, с тем или с теми, с кем входил в один клан, был связан какими-либо узами.

Диагностируется клановое заклятие по запросу и по наличию кланового резонансного канала.

На физическом уровне клановое заклятие проявляется обострением сердечно-сосудистых заболеваний, повышением давления, слабостью, тошнотой, а также обострением прочих, уже имеющихся заболеваний.

Клановое заклятие довольно сложно диагностируется — возможно, потому, что пока не подобраны универсальные алгоритмы диагностики и методы работы с этим явлением. Диагностические симптомы проявляются тем сильнее, чем выше резонансы и чем более глубокие кармические процессы не разрешены.

Однако не следует пугаться и думать, что справиться с этим явлением невозможно. Как говорят религиозные люди, Бог не посылает испытаний не по силам. Следовательно, тот, у кого диагностируется клановое заклятие, либо уже имеет инструмент для того, чтобы с ним справиться, либо может получить этот инструмент в ближайшее время, либо в окружении этого человека есть тот, кто может ему тем или иным образом помочь.

Работа с клановым каналом осуществляется разными способами, в зависимости от глубины проблемы и тех духовных инструментов, которыми обладает человек. Иногда отработка кланового заклятия происходит через те события, в которые невольно вовлекается человек, через его включение в проблемы тех, с кем он невольно оказался связан клановым резонансным каналом и за чьи процессы он по жизни вынужден брать на себя ответственность.

В настоящее время продолжается набор и структурирование информации по клановому закланию. Существует гипотеза, что клановое заклание появилось в связи с тем, что накануне идущих ныне процессов, перехода человечества в Шестую расу, оно дает человеку возможность одновременно отработать не только собственную кармическую проблему, но и проблему большого числа людей. Своего рода «общественная нагрузка» от Высших Сил! В то же время оно не только дает возможность, но и заставляет его это делать, поскольку человек хочет освободиться от того дискомфорта, который порожден клановым закланием. Это очень «хитрый» инструмент, который вручили нам Высшие Силы, **ибо человек может отработать карму большого числа людей, не нарушая при этом принципа свободы воли, так как работает с проблемой, которая непосредственно касается лично его!**

Случаи комбинированных нарушений

Подобно болезням физического тела, которые могут преследовать человека в любом количестве и почти в любом сочетании одновременно, эниологические нарушения тоже могут встречаться не только поодиночке. Чаще одни нарушения обусловлены другими, но случается, что нарушения возникли абсолютно независимо.

При наличии родовой кармы, а тем более, родового проклятия энергосистема человека весьма уязвима для любого стороннего воздействия. И если не полениться, а внимательно и подробно продиагностировать человека с родовым проклятием, то почти наверняка у него можно найти какие-либо еще нарушения. Это могут быть кодирования и зомбирования, подселенцы, энергетические оттоки, обусловленные не только самим родовым проклятием, оттоки на живущих людей.

Большинство нарушений из тех, что сопровождают родовые проклятия, исчезают вместе с самим проклятием, если процедура его снятия прошла успешно. Однако в этом необходимо убедиться и внимательно продиагностировать клиента еще раз, особенно если он не слишком молод, не слишком здоров и, тем более, если он не слишком благостен.

Если какие-то нарушения не ушли, с ними надо работать отдельно.

Для примера рассмотрим такой случай: у человека, имевшего от рождения родовое проклятие, произошел конфликт, в результате которого он получил проклятие «личное», проклятие от другого человека. И хотя эти явления похожи по диагностической картине, причины, их породившие, совершенно разные. В таком случае, если мы определим только «личное» проклятие и откроем все каналы и меридианы, то на какое-то время мы замаскируем родовое — его будет сложно продиагностировать. Если же мы, напротив, с помощью Канала От Ад До Рей снимем родовое проклятие — «личное», скорее всего, тоже уйдет, но это нельзя утверждать наверняка, этот факт надо проверить. Кроме того, наш клиент легко может свое проклятие вернуть, особенно если он знает человека, который явился причиной неприятностей и обижен на него после конфликта.

Коварно ведут себя и метагалактические сущности. Человек, в энергосистему которого внедрилась подобная сущность, становится удобной мишенью для любых других нарушений. И эти нарушения не покидают его автоматически с избавлением от сущности! С ними надо разбираться отдельно, и разбираться довольно внимательно.

Встречается и обратный пример: на фоне какого-либо эниологического нарушения садится метагалактическая сущность. Метагалактическая сущность очень мало связана с другими нарушениями. Поэтому снятие сущности не отменяет необходимости работать с этими нарушениями, равно как и снятие энергетических симптомов (открытие каналов и меридианов) не избавляет от сущности. Работать с этими нарушениями надо по отдельности, как с независимыми друг от друга.

Также коварны в отношении комплексных нарушений порчи. Дело в том, что порчу ставят через магические ритуалы, обозначая разрушительные намерения, но не всегда программируя их технологию. И сам черный маг вряд ли сможет формализовать действие ритуала, который он сотворил. Если маг достаточно квалифицирован, порча достигнет цели, но какие эниологические механизмы были задействованы — никто не знает. Более того, никто не знает, какие нарушения были первичными, вызванны-

ми ритуалом, а какие возникли вследствие ослабления жертвы этого ритуала значительно позже, чем порча была сделана. Чаще всего квалифицированно сделанная порча помимо перекрытия каналов и меридианов может вызвать кодирование и зомбирование, подселение разрушителя (деструктора), подселение свиных духов. Эти нарушения, скорее всего, уйдут при снятии порчи, при открытии каналов и меридианов, общей энергетической чистке, но в любом случае это следует проверить!

А вот те нарушения, которые возникли в связи с ослаблением защитных механизмов после того, как была поставлена порча, могут и не уйти. Поработать с ними, скорее всего, придется отдельно. И так следует поступать в каждом случае, когда есть подозрение на множественность нарушений.

Нарушения кармического происхождения

В последние годы стали встречаться довольно странные случаи эниологических нарушений, попытка снять которые привычными методами приводит к тому, что нарушения уходят на короткое время, а затем возвращаются снова. Причина такой «недобросовестной» работы была не очевидна до тех пор, пока не обратили внимания на один факт: эти нарушения, независимо от их характера, сопровождались наличием реинкарнационного резонансного канала. Следовательно, причина этих нарушений лежит в прошлых воплощениях клиента. Почему она проявилась только сейчас, сказать однозначно нельзя.

По реинкарнационному каналу могут включаться:

- сглаз;
- проклятие;
- порча;
- кодирование;
- зомбирование.

Иначе говоря, эти нарушения могут иметь и кармическую природу.

Возможно, источником этих нарушений, сознательно или неосознанно, по резонансам, был другой человек, общение с ко-

торым проходило как в предыдущих воплощениях, так и происходит сейчас. Неразрешенные проблемы в прошлых воплощениях привели в настоящее время к созданию похожей ситуации, которая характеризуется тем, что ее участники переживают похожие эмоции, и вследствие этого возникают подобные, чаще негативные вибрации, вызывающие нарушения. При запросе рамка может указать на конкретного человека как на источник возникновения этого нарушения.

Но если поставить вопрос иначе — исходит ли конкретное нарушение от данного человека, — мы получим отрицательный ответ. Противоречие здесь только кажущееся. Источником неприятностей является не сам человек, а его Дух, и нарушение возникло ввиду каких-то нерешенных в совместных прошлых воплощениях проблем. А «спусковым механизмом» нарушения или причиной того, что оно возникло только сейчас, послужило то, что в последнее время вы вновь столкнулись с похожей неразрешенной задачей. Дело в том, что люди сталкиваются с теми же «кармическими партнерами» не случайно. Это те люди, с которыми с прошлых воплощений остались незакрытые программы, не развязанные кармические узлы, не отданные кармические долги и т.п.

Причиной эниологических нарушений, передающихся по реинкарнационным каналам, не обязательно является отдельный человек. Резонанс, повлекший нарушение, мог возникнуть и с неким сообществом людей, с неразрешенной ситуацией, с невыполнением конкретных кармических задач, с неправильным использованием природных ресурсов, с любой ситуацией, которая могла иметь кармические последствия, особенно если человек в текущем воплощении повторяет прежние ошибки.

И наконец, еще одной причиной подобных неприятностей могут служить не конкретные ситуации, не конкретные деяния в предыдущих воплощениях, а «способ жить» в целом, который влечет обязательные негативные кармические последствия. Например, занятия черной магией...

Но не будем излишне теоретизировать. Как понять, что мы столкнулись именно с таким случаем — нарушением по реинкарнационному каналу, которое имеет в своей основе кармическую природу?

Во-первых, подсказкой является сам факт наличия помимо основного нарушения реинкарнационного канала.

Во-вторых, мы можем последовательно запросить о том, кто или что является причиной этого нарушения:

- другие люди (в текущем воплощении)?
- сам человек?
- Нижний астрал (родовая или клановая карма)?

И наконец, если на все эти вопросы последовательно получены отрицательные ответы, мы запрашиваем о том, не получено ли это нарушение по реинкарнационному каналу, то есть не имеет ли оно кармической природы.

И работать с этим нарушением нужно совсем иначе. К сожалению, пока это иногда бывает крайне затруднительно сделать своими силами, без помощи квалифицированного специалиста.

Не исключено, что такая возможность появится через год-полтора, и сейчас, когда вы читаете эти строки, возможно, этой методике уже можно будет обучиться.

Случай из практики

Один из наших клиентов, молодой, успешный мужчина 28 лет, все время получал сглазы от одной из своих коллег, при том что отношения между ними были достаточно благожелательными. По работе они не были конкурентами, занимались совершенно разными вопросами. Сергей проходил обучение в нашем Центре. Диагностика и снятие сглаза с самого себя не составляли для него труда. Но это происходило уж слишком часто. Сергей задумался, почему это происходит с необъяснимой регулярностью, ведь отношения с коллегой были весьма ровными. Диагностика показала, что это связано с кармической программой, которая тянулась из определенной ситуации их совместных предыдущих воплощений. Между ними завязались определенные кармические узлы, образовались кармические долги. Потребовалась отработка взаимодействий с этой девушкой в предыдущих воплощениях по методике, которой обычно обучают на семинарах Второй ступени Рей Ки, но с привлечением символов из дополнительных Каналов.

В настоящий момент эта проблема решена, и Сергей приступил к решению других задач.

Общий принцип работы с подобными нарушениями похож на работу с кармическими программами. Обычно эту методику изучают на Второй ступени Рей Ки. Но здесь работа значительно сложнее, и хотя она не всегда требует ясновидения и яснознания, погружения в ситуацию, но она всегда требует хорошего знания материала, и более чем уверенного владения биологией.

Работа по снятию этого нарушения состоит в составлении специфической карточки — кармической программы и работы с ней с помощью символов кармического канала Дзен Се..., Ген Се... и Рей Се... Подбор дополнительных символов осуществляется по каждой отрабатываемой карточке индивидуально и может достигать нескольких десятков. Сама работа с одной программой, как правило, продолжается от одного до трех часов.

Негативные энергетические фигуры

Негативные энергетические фигуры не являются в полной мере эниологическими нарушениями. Их нельзя рассматривать с тех же позиций, что и перечисленные выше нарушения, которые однозначно негативно сказываются на здоровье и на событийном плане.

Фигуры создаются некоторыми личностными особенностями человека, некими чертами его характера, которые весьма исчерпывающе, хотя и под иным углом, описываются в психологической литературе.

Мы рассматриваем фигуры с точки зрения их влияния на энергоинформационную структуру человека. Названия фигур достаточно условны, они несколько гротескно выделяют те черты характера человека, наличие которых может отрицательно сказаться на его энергосистеме.

Фигуры — это некие энергоинформационные образования, которые формируются из определенных вибраций Тонких тел человека. С одной стороны, фигуру можно рассматривать как

некую метамоделю, которую удобно использовать для описания одной из доминирующих черт личности. С другой стороны, фигура может быть рассмотрена как «индивидуальный эгрегор», созданный низкими вибрациями отдельного человека.

И наконец, да простят нас традиционные психологи, работа с фигурами с помощью Рей Ки часто являются значительно более эффективным методом работы с невротическими личностями в том случае, если их невротизацию можно описать, используя характеристики конкретных фигур.

Здесь мы не будем рассматривать механизм образования фигур. Нас будет интересовать только то, какие бывают фигуры и как с ними работать.

Наличие фигур диагностируется также методом биолокации. Информация о наличии фигур служит определенным подспорьем при работе со зрелой и наработанной кармой.

Итак, принимаем как метамоделю, что фигуры находятся рядом с человеком и имеют определенный размер. Размер фигуры измеряется в условных единицах. Условная единица в данном случае — это не доллар и не евро, а рост самого человека (не забываем, что речь идет о метамодели). Не важно, какого роста человек на самом деле. Условная единица — его собственный рост.

В идеале, согласно модели, фигура не должна быть выше колена человека. Когда же она становится выше его пояса, могут возникнуть проблемы, порожденные этой фигурой.

Рассмотрим известные в настоящее время фигуры, которые человек может создавать. *(Еще раз напомним, что в психологии личностные особенности человека, порождающие фигуры, рассмотрены значительно более полно.)*

Гордец

Гордец возникает тогда, когда человек испытывает острую потребность в признании, если ему свойственно самолюбование, стремление собрать максимальное число и объем знаков внимания, любви, почитания со стороны других. Го-



ворить о наличии фигуры Гордец можно тогда, когда в полный рост поднимается гордыня, снисходительное отношение к другим людям. Пока этого не произошло, речь может идти только о мелком, практически безобидном тщеславии.

Собственно, в этом виде фигура обычно пребывает очень недолго и быстро трансформируется в другую фигуру, более опасную для здоровья, душевного состояния человека и окружающих его других людей.

Если эта фигура достаточно развита, она быстро перерастает в энергетического трехголового дракончика.

Дракон личного самоутверждения

Дракон — производная фигура от Гордеца, его порождение.

Первая его голова — голова снисходительного отношения к другим людям, тем, кто находится ниже по социальному положению, доходам, способностям, внешности и т.п. Это голова гордыни.

Вторая голова смотрит на первую с любовью, восхищением, преданностью. Это голова самолюбования.

Третья голова оглядывает окрестности в поисках объекта, способного эти драконьи достоинства оценить. Это голова тщеславия. Дракону недостаточно самолюбования. Требуется еще и восхищение со стороны, исходящее от других людей.

Можно говорить, что Гордец перерос в Дракона, когда начинают в полной мере работать все три перечисленных свойства!

Бывает, что подобная фигура сформирована не очень духовно и душевно зрелым человеком, иначе говоря — обывателем. Тогда он может быть агрессивным, надменным, хамоватым по отношению к другим людям. Часто Дракон формируется истероидным типом личности. Как следствие этих процессов, разрушается здоровье, снижается иммунитет. Часто наблюдается патология сердечно-сосудистой системы и заболевания легких. Вследствие того, что уровень агрессии, свойственный Драконам,



достаточно высокий, у человека может наблюдаться гипертония, иногда приводящая к инфарктам и инсультам.

Это наиболее часто встречающиеся заболевания из тех, что порождены Драконом. Но могут быть и другие.

Для тех, кто интересуется астрологией, скажем, что фигуры Гордец и Дракон личного самоутверждения управляются планетами Юпитер и Плутон, а также поддерживаются низкими вибрациями зодиакального созвездия Лев. Помимо психоэмоционального плана человека, энергию фигуре дают и астрологические факторы. И отчасти работать с фигурами можно со стороны астрологии — посредством нейтрализации негативного влияния низших проявлений планет-управителей и созвездий.

Уничижитель

Уничижитель поражает внутренний мир человека. Приводит его к слабости, пассивности, желанию решить свои проблемы за счет других. Человек, создавший Уничижителя, часто является энергетическим вампиром лунного типа. У него наблюдается снижение воли к жизни, ему хочется пожаловаться, поплакаться, рассказать о своих неудачах.



Если исключить из рассмотрения прошлые воплощения и говорить только о текущей жизни, то хорошие условия для развития Уничижителя — отношения родителей и детей. Бывает так, что у детей присутствуют страх унижения, наказания в силу того, что любовь его родителей — условная любовь. Это означает, что человека вообще и ребенка в частности любят только тогда, когда он «хороший» и соответствует определенным представлениям. Например, когда ребенок, для того чтобы заслужить признание и одобрение родителей, должен строго выполнять поставленные ими условия. Если он этих условий не выполняет, то лишается не только материального и словесного поощрения, но и любой поддержки.

У ребенка культивируется поиск худшего в себе, поощряется низкая самооценка. Родителей можно понять, потому что ре-

бенок, самооценка которого низка, легче управляем. Поначалу это может выражаться в обычной скромности. И если это будет и дальше выражаться только в скромности, все еще не так плохо. Но впоследствии могут развиваться мысли о своей полной несостоятельности, обиды, попытки либо полностью переложить ответственность на других, либо, напротив, винить себя абсолютно во всем. Это явление в настоящее время определяют как «синдром неудачника». Человек, имеющий Уничжителя, может как сам быть лунным вампиром, так и служить донором какому-нибудь другому вампиру, преимущественно солнечного типа.

Со стороны астрологических факторов Уничжитель управляется планетой Сатурн; низкие вибрации зодиакального созвездия Рак через фигуру Уничжителя поддерживают в человеке комплекс неполноценности, а низкие вибрации созвездия Весы провоцируют перекалывание на других своей личной ответственности.

Если у человека есть родовая карма или родовое проклятие, то, как правило, у него присутствует и Уничжитель, поскольку родовая карма способствует его формированию. На соматическом уровне идет разрушение иммунной системы. Иногда бывает недостаточно просто снять родовую карму или родовое проклятие. Фигура Уничжителя формировалась достаточно долго, и возможно, есть необходимость дополнительно поработать с самой фигурой. Это либо обычная психологическая работа, либо, если подключать Рей Ки, — работа с символами Канала Дао До. Для работы с каждой фигурой следует использовать несколько различных наборов символов.

Мученик

Фигура Мученик встречается достаточно часто. Управляется планетой Сатурн и астероидом Хирон. Поддерживается низшими проявлениями созвездия Козерог.

Как правило, Мученик формируется у людей с пассивным духом, сломленных или тех, кому изначально свойственен фа-



тализм, кому успешно внушили, что в этом мире они пылинки, «ничто» и от них ничего не зависит. Мученик характерен для тех, кто принял для себя бесполезность каких-либо действий, целью которых является улучшение своей жизни к лучшему. Люди, пораженные Мучеником, обижены на весь свет. Они пытаются вызвать чувство вины у окружающих. Им свойственны демонстративные жалобы, занудство, изображение страданий и болезни. Стараются особо подчеркнуть, как им плохо. С точки зрения психологии это тоже выраженные истероиды.

Мученик проделывает для человека большую работу. Он формирует вокруг него негативные события. Эта фигура способствует тому, что вокруг человека образуется поле мелких и крупных неприятностей. Чем больше жалуется человек на то, какой он несчастный, тем больше будет в его жизни ситуаций, в которых он будет действительно несчастен. И чем выше эта фигура выросла, тем с большей скоростью и частотой эти события будут происходить. Мученик напрямую заинтересован в формировании этих событий, потому что питается энергией переживаний. И чем больше он заставит человека переживать, тем больше энергии, порождаемой негативными переживаниями человека, ему достанется. Он притягивает несчастья и катастрофы. Мученик пожирает любые удовольствия, потому что склоняет человека во всем искать плохое. Такой тип людей вам наверняка знаком. Есть люди, которые даже в плохом находят положительные моменты, а есть такие, которые, напротив, ухитряются найти плохое в хорошем. У этих людей бывает реальное мученичество, когда обстоятельства ставят их в такую ситуацию, в которой действительно уже все плохо. Но бывает и мученичество демонстративное. Это либо явное обвинение окружающих в тех проблемах, которые человек создал себе сам, либо ситуации, когда окружающим молча, но охотно демонстрируются проблемы, причем с немим укором: «Я такой(ая) несчастный(ая), а вы этого не осознаете! Какие же вы черствые, бездушные, холодные и жестокие люди!»

Причем получение Мучеником энергии не зависит от того, действительно это страдание или демонстративное. При наличии Мученика у человека, его породившего, развивается гипотония, депрессии, синдром хронической усталости, аллергии.

Как правило, люди, пораженные Мучеником, живут в мире негативных мыслей и эмоций и культивируют в себе это состояние. «Сосуд кармы» у них наполняется сверх меры.

Также Мученик может формироваться при невыполнении Божественного предназначения, предъявленных кармических задач, духовной миссии. Эти процессы друг друга стимулируют, хотя могут быть и не связаны друг с другом.

Упрямец

Управляется планетой Сатурн и подпитывается низкими вибрациями зодиакального созвездия Телец.

Самая первая жертва Упрямца — это сам человек, им пораженный. Упрямец формируется, когда человек отстаивает неверные точки зрения, сопротивляется новому, отказывается от позитивных перемен в жизни, боится этих перемен, останавливается в развитии.

Жизнь толкает его к переменам, к движению вперед, а он стоит на месте. При невыполнении программ, связанных с переменами, фигура Упрямца может встать в полный рост совместно с Мучеником. Эти фигуры часто бывают связаны друг с другом и развиваются параллельно, либо одна порождает другую.

Упрямец не дает человеку выполнять его предназначение. Если Упрямец сформирован и превышает условную единицу, то он полностью лишает человека возможности выполнять свое предназначение, парализует интуицию и волю. Часто люди, пораженные Упрямцем, идут по ложному пути. Самое главное психологическое оружие против Упрямца — формирование гибкости, борьба с ригидностью характера. Человек, пораженный Упрямцем, часто имеет проблемы с мышцами, конечностями, в частности, могут быть заболевания ног, проблемы с опорно-двигательным аппаратом, почками.

В отличие от других фигур Упрямец может передаваться по наследству. Если Упрямец присутствует у родителей, то они с большой степенью вероятности могут передать его детям.



Черный человек агрессии

Управляется Солнцем и Марсом. Поддерживается низкими вибрациями созвездия Овен.

Часто встречается у сильных людей, которые привыкли полагаться только на себя. И очень часто является следствием страха и необходимости защитить самого себя, причем чаще речь идет о мнимой необходимости.

Кстати, фигура эта может стоять как сзади человека, так и впереди него. (Не забываем, что речь идет о метамодели!) Если фигура стоит сзади — у человека присутствует страх перед жизнью, перед будущим. Здесь акцент сдвинут больше в сторону пассивного страха, желания уйти, спрятаться, переждать. А если фигура стоит впереди человека — страх выражается в агрессии и поведенческий акцент сдвинут в сторону активной защиты, готовности к нападению. По принципу «лучшая защита — это нападение».



Серый человек депрессии

Управляется планетой Сатурн и поддерживается низкими вибрациями зодиакально-го созвездия Козерог.

Порождается депрессиями, унынием, скептицизмом, сомнениями. Сомнение — очень разрушительная эмоция. Собственно, это даже не эмоция, поскольку идет не столько с астрального, сколько с ментального плана.

Сомнения являются самыми большими пожирателями энергии. И негативная энергетическая фигура Серый человек депрессии будет способствовать тому, чтобы человек, им пораженный, терял как можно больше жизненных сил. Сомнения, неуверенность, энергии депрессивных состояний — его основной «пищевой рацион».



Если фигура Серый человек депрессии вырастает до больших размеров, то она может дать начало следующей фигуре, Разрушителю.

Разрушитель

Разрушитель может сформироваться и сам по себе, а может запуститься под влиянием Серого человека депрессии. Если рост Разрушителя ниже колена — это может быть еще терпимо. Но даже если он еще и не достиг условной единицы, его последствия уже весьма неприятны. Если же он перерос единицу — совсем плохо.

В этом случае у человека активизируются мощные разрушительные энергии. Может включиться программа самоуничтожения.

Фигура Разрушитель управляется планетой Марс, а низкие вибрации зодиакального созвездия Скорпион поддерживают разрушительные энергии, которые человек направляет как на себя, так и на окружающий мир.

Если размер Разрушителя больше 0,5 у.е., этого достаточно, чтобы начались серьезные неприятности. Эта фигура опустошает человека, высасывает его, влияет на событийный уровень, ведет человека по пути катастроф, разрушений. Если Дух не очень высокий и в то же время у человека присутствует Разрушитель, чаще всего это приводит к алкоголизму и наркомании, часто к нехимическим зависимостям, в том числе игромании. Если фигура Разрушитель включается на фоне депрессии, то это может привести к онкологическим заболеваниям. Можно известным нам методом диагностировать, насколько при наличии Разрушителя включена программа самоуничтожения. Если она достигла 100% — речь может идти о серьезной онкологии или суициде.

Разрушитель питается энергией длительных серьезных обид и может привести к полной потере интереса к жизни. Человек при наличии Разрушителя непроизвольно транслирует в окружающий мир установку о том, что ему уже незачем жить. И в результате на выходе получает либо заболевание, либо несчаст-



ный случай, который ему поможет реализовать поставленную программу. Возможны более традиционные пути: алкоголь, безумные выходки, неуправляемая агрессия, азартные игры, наркотики, криминал. Поведение становится бесконтрольным и безумным. Человеку, пораженному Разрушителем, свойственна то безрассудная смелость, то паника, отрыв от настоящего. Под влиянием Разрушителя накапливаются долги, причем не только те, которые выражаются в денежном эквиваленте. Это оставленные супруги, брошенные дети, недоделанная работа, отвергнутая любовь, разорванные договора и контракты, несдержанные обещания, недолеченные болезни. И само собой — кармические долги. Но разве Разрушитель думает об этом?

Поскольку человек идет по пути саморазрушения, то собственные кармические программы он не выполняет. Эта фигура отталкивает, уводит человека от всего, что могло бы пойти ему на пользу, вплоть до сознательного употребления заведомо вредных продуктов питания и несоблюдения личной гигиены.

Существует еще одна причина, которая может включить Разрушителя. **Это досрочная отработка человеком своих кармических задач.** Складывается такая печальная ситуация: подавляющее большинство кармических программ отработано, а получить новые программы человек не может в силу того, что его сознание не расширяется. Достигнут потолок карьеры, дети либо выросли, либо их воспитывает кто-то другой, увлечения, если они есть, реализованы, и ничего нового, интересного, уже не ждет. Явных желаний, стремлений расширить рамки своего существования не наблюдается.

А что делать в этом мире, когда все уже сделано, а запас прочности организма пока еще велик? Пора начинать сжигать себя. И складывается такая ситуация, когда Душа (личность) человека не может поддерживать программы его Духа и дать дальнейший толчок для духовного роста и развития.

Если у человека выполнены основные жизненные задачи и он по какой-то причине не может или просто не догадывается взять себе следующие, то нужен какой-то сильный толчок. Например, обращение к Богу в минуту смертельной опасности и следующее за этим обращением чудесное избавление. Иногда

достаточно подобрать бездомного котенка, чтобы появился новый смысл жизни. Но если не происходит ничего экстраординарного, часто помогает работа с кармой в той или иной форме, например процедура чистки каузального тела. После этого жертва Разрушителя, как правило, хотя бы немного повышает свой духовный уровень, а соответственно, получает новые духовные программы, которые надо выполнять.

Существует определенная закономерность: если у человека диагностируется фигура Разрушитель, то с высокой степенью вероятности у него может быть подселенец — деструктор. Также верно и обратное — при частой диагностике деструктора будет диагностироваться и фигура Разрушитель.

Желтый человек обмана и самообмана

При наличии фигуры Желтый человек обмана и самообмана имеется искажение внутренней и внешней реальности. Планета-управитель — Нептун.

Человек не воспринимает мир адекватно, живет в плену иллюзий и заблуждений. Обманывает себя и других, причем чаще — не умышленно, а спонтанно. Эти ситуации поддерживаются влиянием низких вибраций созвездия Рыбы. А низкие вибрации созвездия Близнецы и планеты Меркурий поддерживают ситуации сознательного обмана и мошенничества.

Подпитывается эта фигура эгрегором чувств. Не самим человеком, а именно эгрегором!

Важно: фигура создана самим человеком, но энергию она получает из другого источника.



Змей-искуситель

Управляется Черной Луной, астероидом Хирон, планетами Уран и Венера. Поддерживается низкими вибрациями созвездия Водолей. Формируется тогда, когда для человека характерны из-

лишняя ирония, цинизм, эпатажное поведение, когда он провоцирует окружающих на какие-то не свойственные им поступки и эмоциональные реакции. Часто все доводит до абсурда, ставит с ног на голову и наслаждается недоумением, растерянностью и негативными эмоциональными реакциями окружающих. Очень часто Змей-искусителя формируют энергетические вампиры солнечного типа.



Обычно фигуры создают больше проблем тому человеку, который их породил. А Змей-искуситель в основном поражает не самого человека, а тех, кто вокруг него. Окружающие часто обижаются на его поведение, иронию и язвительность.

Но и тот, кто создал своего Змея, тоже может пострадать. Эта фигура искушает, провоцирует человека на проявление самых негативных черт его характера. Особенно сильно Змей влияет на отношения с противоположным полом и на отношения с начальством. Естественно — не в лучшую сторону.

Утроба

Управляется планетами Юпитер и Венера. Поддерживается низкими вибрациями созвездия Телец. Утроба значительно чаще, чем любая другая фигура, порождена зрелой кармой. Часто никакими событиями этого воплощения она вообще не обусловлена и формируется исключительно из прошлых жизней.

Но энергии зрелой кармы влияют на характер и эмоции человека, которые способствуют формированию фигуры Утроба в текущем воплощении. Это, например, такие черты, как жадность, зависть, склонность к накопительству. Причем накопительство может проявляться не обязательно через стяжание материальных благ. Это может



быть «накопительство» на уровне физического тела, которое выражается, к примеру, в наборе веса. Часто для людей, имеющих Утробу, характерна неумеренность в еде, чрезмерное потребление алкоголя, идеализация секса. Утроба также может вырастать из определенных черт характера, из определенных ситуаций, которые случались в жизни человека, например ситуаций длительного недоедания. И формируется она на фоне страха перед будущим: «Если сейчас не накоплю, то мало ли что случится... Надо срочно пополнять запасы!»

Кстати, у многих вес набирается именно по этой причине. Страх остаться без резервов лежит как на уровне подсознания, так и на уровне сознания: надо набирать, надо накапливать, должен быть запас! Причем страсть накапливать материальные блага тоже может проявляться в наборе веса. Это психосоматика ожирения — подсознательное стремление иметь избыточный ресурс. Присутствует страх, что чего-то может не хватить в будущем. По сути, это недоверие к миру, недоверие к Высшим Силам, неверие в то, что они могут обеспечить достойное проживание, неверие в то, что мир изобилует ресурсами для всех.

Вспомните Евангелие: «Живите как птицы», — говорил Христос. Если жить «как птицы», то есть без страха за завтрашний день, тогда и Утробы не будет.

Если у человека присутствует ощущение того, что он обделен жизнью, что ему чего-то недодали из того, на что он имеет право, незаслуженно обошли, Утроба — его фигура. Утроба начинает беспокоить тогда, когда становится выше пояса. Ей даже не обязательно дорастать до 1 у.е. Ее рост, как и у других фигур, не должен превышать колена. Тогда не возникает проблем.

Свинья эгоизма

Образуется в том случае, если человек потакает своему эгоизму и лени. Когда не только желает того, что превышает его возможности, но и начинает переживать по поводу того, что это пока недостижимо. Девиз Свиньи: «Я это хочу, но позволить себе не могу».

Желать не только можно, но и нужно — это условие формирования событий. Но когда присутствуют сильные негативные переживания по поводу того, что пока по той или иной причине желаемого достичь невозможно, формируется «свинка». Очень активно включается эта фигура, когда человек не просто ленится, а еще и осуждает себя за эту лень. Фигура Свинья эгоизма формируется и подкармливается не только самим человеком, но и эгрегором чувств.



Низкие вибрации Луны и созвездия Телец через фигуру Свинья эгоизма поддерживают в человеке такие качества, как лень и зависть; а низкие вибрации Солнца и созвездия Овен — его эгоистичные проявления.

Торопыжка

Управитель — планета Меркурий. Поддерживается низшими проявлениями созвездия Близнецы. Девиз Торопыжки: «Скорее, а то не успеем!» Торопыжка дает повышение внутреннего ритма жизни и ускорение внешнего ритма, но без заметного конечного результата. Много суетных действий, движений, но не на пользу делу. «Торопыжкам»



свойственны суетность, нервозность, раздражительность, поспешность, легкая возбудимость. Эти черты характера обеспечивают высокую резонансность с окружающим миром. Через эти вибрации легко войти в резонанс с другими людьми и ловить эниологические проблемы со стороны.

Как можно отличить людей с Торопыжкой? Их характеризует быстрая речь и жестикуляция, много мелких суетных движений. Также им свойственны капризность, склонность без видимых причин впадать в панику, нетерпение, поиск виноватых

за собственные просчеты и собственные неудачи. Стремление постоянно перебивать собеседника.

Торопыжка поглощает энергию реальности. Может провоцировать заболевания нервной системы, тики, бессонницу, нарушения речи, неврозы. Влияет на сердечно-сосудистую систему, может создавать условия для возникновения инфарктов. Также у людей, пораженных Торопыжкой, может проявляться утомление, нервное возбуждение.

Торопыжка способен притягивать аварии и несчастные случаи. Когда человек спешит, он выключен из реальности и вероятность несчастных случаев резко увеличивается.

Как можно справиться с Торопыжкой психологическими методами? Подходит любой способ, который позволяет работать над образом жизни. Помогает даже такое простое психологическое упражнение, как изменение темпа речи — принудительно говорить медленнее.

Торопыжку очень хорошо символизирует крыса. Вспомните, как ведет себя крыса? Она постоянно совершает множество мелких движений, водит носом, бежит по клетке туда-сюда. А теперь вспомните кошку. Она расслаблена. Концентрируется только тогда, когда это необходимо. Хочется ловить мышку — ловит. Надо убежать от собаки — убегает... Но как только она оказалась вне пределов досягаемости собачьих клыков, например запрыгнула на забор, где собака ее не достанет, — кошка спокойна, расслаблена и не реагирует на собаку. От возбуждения не осталось и следа. Крысиное поведение, по контрасту с кошачьим, очень хорошо иллюстрирует фигуру Торопыжка.

Крокодилы

Это весьма коварная фигура, потому что ее трудно заметить не только в себе, но и в других людях.

Крокодилов у одного человека может быть несколько, то есть один человек может развести целую «крокодилию ферму».



По замыслу Создателя, каждый должен направлять энергию на решение тех жизненных программ и актуальных задач, которые ему предъявлены. Но появляются некие энергетические Крокодилы, которые эту энергию начинают отжирать.

Обычно мы измеряем фигуры в у.е. Это, как мы договорились ранее, рост человека. Фигура может быть либо выше, либо ниже. Крокодил тоже измеряется в у.е., но это не длина Крокодила, а... его толщина. И располагается Крокодил над человеком, подобно облаку или ватному одеялу.

Крокодилы различаются между собой. Бывает Крокодилы, которые сформированы в определенной сфере жизни и деятельности человека. Например, у трудоголиков — Крокодил работы. Он образуется в том случае, если энергия человека, которая должна направляться на семью, на духовный рост и прочие задачи, вся уходит в карьеру, в бизнес, в работу. И формируется Крокодил работы, потребляющий энергию, которая должна направляться на многие другие цели. В другом случае это может быть Крокодил семьи, когда человеку свойственна излишняя идеализация семьи, отношений.

Очень хорошо Крокодилы растут на идеализациях¹. Это главный источник их возникновения и их «корм». Есть выраженная идеализация семьи — может возникнуть Крокодил семьи. Есть идеализация работы — формируется Крокодил работы. Крокодил — это фигура, съедающая несоизмеримо большой ресурс энергии, времени, денег, сил, внимания. Тот ресурс, который человек должен направлять на решение каких-то других задач и реализацию других целей. Конечно, в том случае, если человек стремится быть гармоничным. Многих устраивает наличие тех или иных перекосов в жизни, и это их право.

Количество Крокодилов можно диагностировать. И скорее всего, оно будет равно количеству основных идеализаций. Что человек идеализирует, что является для него сверхценной идеей, то и может перерасти в Крокодила, основная суть которо-

¹ *Идеализации* — сверхзначимые для человека ментальные представления в различных сферах жизни. Сопровождаются переживаниями и негативными эмоциями по поводу того, что жизненные ситуации или люди разрушают эти представления. Являются фактором, существенно мешающим достижению целей.

го — «съедание» энергии. Той, которая должна быть использована как ресурс и направляться на внутреннюю работу, творческие процессы, духовный и личностный рост.

Последнее время появилась новая разновидность Крокодила — Крокодил переходного периода.

Крокодил переходного периода

Это Крокодил «особой породы». Его формирует сам человек, но при участии сущностей Нижних астралов. Крокодил переходного периода поглощает ту энергию, которая должна идти на выполнение кармических задач человека, на его духовный рост и исполнение своего Божественного предназначения. Полученную энергию Крокодил переходного периода направляет в Нижние астралы. Формируется он из всех неотработанных низких вибраций астрального и ментального плана, которые человек к тому же усиливает своим энергетическим потенциалом.

И эта энергия уходит на наполнение и развитие Нижних астралов. Можно сказать, что этот Крокодил выполняет своеобразную роль «стрелочника», который перенаправляет в Нижние астралы часть энергии личностных и духовных процессов человека.

Сущности Нижних астралов используют эти вибрации для своих целей. Они заинтересованы, чтобы человек больше переживал, нервничал, постоянно боролся с несуществующими эниологическими нарушениями, информация о которых услужливо подкидывается с Нижних астралов. А доступ к более высоким информационным полям для человека блокируется тем же Крокодилом. И вся низкая энергия этих переживаний и бесполезных действий, как сливки, снимается через Крокодила переходного периода.

Как работать с фигурами? Как это ни парадоксально звучит, их надо «кормить». «Кормить» — значит насыщать их энергией для того, чтобы они не ели энергию породившего их «хозяина».

Вопреки логике от обильного «кормления» фигуры не увеличиваются, а напротив, уменьшаются и пропадают совсем.

Очень хорошо фигуры «едят» символы Канала Дао До. Конечно же, не сами символы, а ту энергию, которая в них заключена. И при этом не растут, а уменьшаются, так как эталонная энергия символов Канала Дао До успешно прорабатывает и нейтрализует низкую энергетику фигур. Существуют специальные методики работы с фигурами с помощью кармических программ, которые исцеляют цепочки причинно-следственных связей от истоков закладки и формирования фигур в прошлых воплощениях до тех черт характера и эмоций, которые возрождают и подпитывают эти фигуры в текущем воплощении.

Но это касается специфических методик практики Рей Ки. В других духовных практиках, видимо, есть какие-то свои технологии работы с духовными энергиями.

Главное здесь — намерение! Направлять энергию при наличии фигуры следует именно на фигуру, на ее уменьшение. До тех пор пока она не уйдет совсем. Естественно, работа методами Рей Ки здесь не может полностью заменить работы с собственным ментальным планом и эмоциями. Надо разбираться в том, что формирует определенную фигуру, на каких эмоциях и ментальных убеждениях человека она паразитирует. Можно сказать, что негативные энергетические фигуры — это совместный продукт низких вибраций астрального и ментального тел. Поэтому энергетическая работа с ними эффективно дополняет психологическую.

Символы Канала Дао До при работе с фигурами надо подбирать индивидуально, с учетом особенности действия каждого символа.

Следует запрашивать, как часто надо работать с фигурой. По мере продвижения работы количество сеансов уменьшается.

Три ипостаси духа как диагностический критерий

Есть еще одна «подсказка», к которой бывает полезно прибегать в затруднительных случаях, а также тогда, когда по причине нехватки времени надо быстро определиться с тем, что именно искать, «сузить круг» эниологических нарушений. Это диагностика по ипостасям Духа.

Если говорить предельно кратко о том, что представляет собой Дух (человека), то можно сказать, что это чрезвычайно сложное Тонкоэнергетическое образование, программа, которая не исчезает вместе с физическим телом после его смерти и служит матрицей для построения в очередном воплощении физического тела и Души, которая является основой личности человека. Дух является носителем кармических и энергоинформационных программ, от которых, в свою очередь, зависят здоровье и судьба человека в очередном воплощении. В этой модели Дух образован тремя Тонкими телами: каузальным, буддхическим и атмическим.

Энергоинформационный обмен между Духом с одной стороны и Душой и телом с другой, происходит не одномоментно, со смертью физического тела, а продолжается всю жизнь человека, и потому эниологические нарушения отражаются на состоянии его Духа. А раз они там отражаются, то эти изменения, причем отнюдь не позитивные, могут служить диагностическим критерием.

Как мы диагностируем Дух, если перед нами стоит задача поиска эниологических нарушений?

Один из принципов построения Вселенной — Принцип Троицы. По этому принципу Дух представляется нам тремя своими ипостасями. Для примера рассмотрим, как трактуется понятие Святой Троицы в христианстве. Практически каждый, кому не безразличны духовные вопросы, скажет, что это Единство Бога-Отца, Бога-Сына и Бога-Духа Святого.

Но что стоит за этими расхожими терминами?

Бог-Отец — тот Бог, что над нами, что нами руководит, направляет, определяет Законы и границы, задает программу развития. Это вершина вселенской пирамиды, Сила и Власть, которая определяет программу развития всего, что находится ниже Нее в небесной иерархии.

Бог-Сын (в христианстве эта роль отводится Христу) — тот Бог, что для нас, тот, что максимально приближен к людям, постоянно рядом. Это наша опора и поддержка, некий духовный идеал, образец, по которому нам рекомендовано сверять

свою жизнь, свои поступки, мысли и чувства. Согласно христианскому учению Он сострадает нам, Он в курсе наших дел, наших поступков, наших надежд, огорчений, разочарований и ошибок. Именно к Нему мы обращаемся с просьбами о том, чтобы Он простил наши грехи (нарушения Законов Мироздания), которые мы допустили по неведению или сознательно, а также с просьбами о помощи.

Дух Святой — Бог внутри нас. В христианстве — Вера, лучшее, что есть в человеке, огонь, который горит в его Душе. В нашей терминологии это эталонная энергия, необходимая для эволюционного и духовного развития, плюс информационная составляющая, то есть знания о том, как устроен мир, понимание своего места в нем и своих обязанностей по отношению к Творцу.

Не будем забывать, что христианство — религия монотеистическая. Речь идет о Едином Боге, и эти три столь непохожих описания касаются исключительно одной Высочайшей Сущности!

Таким образом, опираясь на приведенный пример, можно предположить, что и три ипостаси Духа можно представить себе как три связанные между собой метамодели, посредством которых описываются функции Духа. Три ипостаси Духа — это три основные его метапрограммы, три метафункции, три основных предназначения.

Внимание! Не следует путать три ипостаси Духа с тремя Тонкими телами, которые его образуют.

Существует предположение о том, что когда человечество полностью шагнет в Шестую расу, Тонких тел, образующих Дух, будет более, чем три. Но это не изменит сути триединства Духа.

В идеале каждая из ипостасей Духа должна быть полностью гармонична. То есть, если в диагностике мы принимаем, что стопроцентная гармония — это один оборот рамки, то при абсолютно гармоничной ипостаси Духа рамка должна совершать при запросе ее состояния полный оборот.

Три ипостаси Духа описываются следующим образом.

Первая ипостась — Дух Божественный. Дух Божественный отвечает за предназначение человека, выполнение им предъ-

явленных духовных и кармических программ. Он теряет свою гармонию в том случае, если эти программы не выполняются, а также в тех случаях, когда у человека начинаются отклонения от Божественных энергий, когда он нарушает Божественные законы, выбирает жизненный путь, не отвечающий его способностям, тормозящий его развитие. Дух Божественный энергетически связан с чакрами Сахасрара, Аджна, Вишуддха (в свою очередь, связанной с каузальным телом), анахата, с высшими духовными телами (буддхическим и атманическим), а также с тем уровнем ментального плана человека, который отвечает за связь человека с Высшими Иерархами (надсознательными процессами).

И если Высшие Силы применяют кармическое воспитание в случае невыполнения человеком своего Божественного предназначения, то это воспитание может сопровождаться эниологическими нарушениями.

В более серьезных случаях можно наблюдать «проклятие» от Высших Сил. Было бы наивно полагать, что Высшие Силы «проклинают» человека специально, с намерением причинить ему вред. Энергетическая картина «проклятия» — это следствие невыполнения человеком своих задач. Поэтому очень важно тем или иным способом получить хотя бы приблизительное представление о своих программах. В Тонком мире работают те же законы, что и в мире материальном. И то утверждение, что незнание закона не освобождает от ответственности, справедливо и для Тонкого мира, равно как и для мира материального.

При грамотной диагностике становится понятно, что описываемое нарушение исходит не от людей, а от Высших Сущностей. Это явление стало встречаться относительно недавно — с началом переходного периода. Происходит это потому, что в переходный период степень ответственности человека перед Богом растет и, как следствие, с него больше спрашивается. Характерно это явление не для всех, а только для тех, чей духовный уровень, изначальный или достигнутый, достаточно высок.

Таким образом, если мы затрудняемся с определением источника кодирования или проклятия, следует определить степень гармонии Духа Божественного. Серьезные отклонения от

сто процентной гармонии указывают на то, что человек сам является ответственным за свои эниологические нарушения ввиду того, что остановился в своем развитии или пошел неоптимальным для себя путем.

Если мы наблюдаем то, что имеются отклонения от полной гармонии Духа Божественного, но это пока не привело к серьезным эниологическим нарушениям, это просто повод задуматься и подкорректировать свой Путь.

Вторая ипостась — Дух астрально-ментальный. Иначе его можно назвать «Дух Души», Дух Астрально-ментальной оболочки. Энергетически он связан с чакрами анахата и манипура. Теряет свою гармонию при любых эниологических нарушениях, источником которых являются другие люди или собственные деструктивные процессы человека, которые происходят на уровне Души, личности (это выраженные идеализации, ошибочные установки, обилие негативных эмоций). Кроме того, на него негативно влияют проблемы человека в социуме, в отношениях с другими людьми. Нетрудно догадаться, что Дух астрально-ментальный, поскольку он связан с вибрациями астрального (эмоционального) и ментального тел, влияет самым непосредственным образом на запуск психосоматических процессов. А психосоматические процессы, в свою очередь, нарушают работу органов и систем организма.

Разбалансируется данный Дух и от негативного влияния астрологических факторов через отток энергии по астрологическому резонансному каналу. Возникновение социального резонансного канала также нарушает его гармонию.

Кроме того, состояние Духа астрально-ментального отражает влияние каузального плана на организм в той мере, в какой на него влияет зрелая карма.

Таким образом, серьезное нарушение гармонии Духа астрально-ментального говорит о том, что источником эниологических нарушений являются другие люди, в то время как их причиной — сам человек, в силу того что его эмоции являются источником низких вибраций и через эти вибрации, по принципу подобия, по астрально-ментальным резонансам и каналам, извне он получил определенные энергетические проблемы.

Третья ипостась — Дух Телесный. Другое ее название — Дух Телесной оболочки. Две предыдущие ипостаси Духа связаны с теми процессами, которые сопровождают жизнь и развитие человека, с выполнением или невыполнением им своих программ, личностных, социальных или духовных. С характером человека, его жизненными ценностями, реагированием на те или иные ситуации, **со всем тем, что может отразиться на состоянии его энергетического и физического плана, а может и не отразиться.**

Дух Телесный связан с тем, что уже отражено на физическом уровне, что является данностью текущего воплощения и отражается на физическом и энергетическом состоянии непосредственно.

Дух Телесный теряет свою гармонию в следующих случаях:

- при наличии генетических проблем, энергоинформационных нарушений ДНК;
- при наличии проблем, связанных с эфирным планом;
- при наличии энергетических проблем, связанных с родом человека;
- при наличии резонансных каналов: генетического, некротического, феромонного, реинкарнационного;
- при отсутствии необходимого подключения к энергии Земли.

С генетическими проблемами все более-менее понятно. Генетические проблемы, нарушения ДНК — причина наследственных болезней. Их диагностика и лечение — прерогатива врачей соответствующего профиля. Но мы тоже можем косвенно судить о том, что у клиента не все в порядке в этой сфере, если диагностируются резонансные оттоки по генетическому каналу.

Генетические каналы могут включаться не только между близкими родственниками. Вполне возможно, что чужой в этом воплощении человек был близким родственником в одном из предыдущих воплощений. И тогда данный резонанс тоже считается генетическим. Возникает он потому, что «генетическая память» о прошлых воплощениях записана на каузальном пла-

не, а реализуется она в виде оттоков и боковых каналов, приводящих к потерям энергии, которые, в свою очередь, уменьшают степень гармонии Духа Телесного.

То же самое происходит и при возникновении феромонного канала. Его появление может быть обусловлено приворотом, навязчивыми сексуальными фантазиями. Или причина его возникновения лежит на каузальном уровне. При наличии феромонного канала Дух телесный теряет свою гармонию, поскольку нарушение проявляется на эфирном плане и сказывается на состоянии эфирного тела.

Дух телесный связан с вибрациями эфирного и каузального тел, чакр Свадхистана и Муладхара. Он страдает при наличии родовой кармы или родового проклятия, и это, в свою очередь, влияет на состояние эфирного плана и на наследственные механизмы, работающие через каузальное тело и ДНК.

Но происходит это не сразу. Разгармонизация Духа Телесного усугубляется в тот период жизни человека, когда включаются программы его ответственности за род. Косвенным фактором, по которому можно судить, что данные программы включились, является увеличение энергетического резонанса с родом. А если эта программа включилась, значит, человеку следует решать какие-либо кармические или энергетические проблемы рода, работать с кармическими узлами и родовыми долгами, может быть, поднимать свой род из Нижнего астрала. Это можно сделать самостоятельно, если человек обладает инструментом для данной работы, или с помощью специалистов.

Также косвенным фактором, по которому можно судить о наличии родовой кармы, а следовательно, и потере гармонии Духа Телесного, является наличие наследственных заболеваний, передающихся из поколения в поколение, или проблем на событийном уровне, которые также передаются из поколения в поколение. Например, таких, как ранняя смертность, мужское пьянство, женское одиночество, криминал и т.п.

Еще одним фактором, который приводит к потере гармонии Духа Телесного, является так называемый отрыв от Земли. Дело в том, что для нормальной жизнедеятельности человеку нужна не только космическая энергия Ян, но и земная Инь. Отрыв от

Земли может быть чреват заболеваниями опорно-двигательного аппарата, проблемами с нижними органами, например с почками, мочевым пузырем, простатой у мужчин и гинекологией у женщин.

Иногда, но не всегда это обусловлено закрытием энергетических каналов ног, порой чрезмерным увлечением духовными практиками в ущерб земным интересам. Последнее очень характерно для православных монахов.

Есть даже специальное понятие — заземление. Конечно, речь идет не об электротехнике. Под заземлением понимают простые земные, человеческие интересы и слабости, которые не дают человеку, чрезмерно увлеченному духовными процессами, потерять здоровье и гармонию. Это может быть что угодно, обусловленное психологическими функциями трех нижних чакр. Если же духовному человеку при всем желании не удастся найти в своей Душе место для земных интересов, то выход для поддержания здоровья и гармонии у него только один — практики, которые включают в себя специальные упражнения, направленные на подключение к земле, на работу с иньской энергией (например, йога или цигун).

В настоящее время в силу определенных причин отрыв людей от Земли стал происходить все чаще. При этом могут прикрываться меридианы ног, почек и мочевого пузыря. Если у человека слабое здоровье, то картина перекрытия меридианов может походить на диагностическую картину порчи, поскольку для нее характерны перекрытые меридианы органов. При диагностике следует быть внимательным и иметь в виду возможность такой ошибки.

Поскольку Дух един, все три его ипостаси могут влиять друг на друга. Особенно это становится очевидным, если вспомнить, что все три ипостаси Духа связаны с каузальным планом. Их взаимное влияние можно проиллюстрировать следующим образом.

Например, человек не выполняет свое предназначение. Обратно говоря, «идет не туда». С точки зрения психосоматики, если человек «идет не туда», у него начинаются болезни или травмы ног. Таким образом, активно запускаются психосоматические механизмы. То есть проблемы Духа Божественного влекут проблемы Духа Астрально-ментального.

В свою очередь, из-за заболеваний ног, связанных с невыполнением кармических программ, происходит закрытие каналов ног. Недостаток иньской энергии приводит к потере гармонии Духа Телесного.

Диагностика всех трех ипостасей Духа может проводиться с помощью биолокации и служит дополнительным диагностическим фактором, позволяющим судить о кармических и энергетических проблемах человека подчас более точно, нежели по диагностике каналов и меридианов. Ведь их состояние является скорее «симптомом», а нарушение гармонии определенных ипостасей Духа показывает причинный уровень проблемы.

«Техника безопасности» при работе с эниологическими нарушениями

Говорят, что когда Создатель творил этот мир, он не мучил-ся в творческом поиске и перенес на материальный мир все законы мира Тонкого. Мы не знаем, насколько это утверждение соответствует действительности, но практический опыт показывает, что устройство Тонкого мира очень легко иллюстрировать, подбирая примеры из окружающей нас действительности. И самое главное, что следует запомнить, приступая к активной работе с эниологическими нарушениями: **положение о том, что незнание законов не освобождает от ответственности, справедливо для Тонкого мира еще в большей степени, нежели для нашего Проявленного мира.**

Действительно, если здесь нарушение законов может остаться незамеченным, то при вмешательстве в те процессы, которые происходят в мире Тонких энергий, нарушение законов незамеченным остаться не может и «санкции» следуют незамедлительно.

Какие же правила «техники безопасности» следует соблюдать в первую очередь?

Самое первое правило — никаких активных действий без просьбы того, с чьими энергетическими процессами вы собираетесь работать! Если человек обратился к вам с просьбой провести диагностику и выявить причины его болезней, неудач, пло-

хого эмоционального состояния, и вы выявили энергетические причины этих процессов, то прежде, чем устранить их (если вы обладаете такими возможностями), следует спросить у человека его разрешения на активную работу. Достаточно задать ему вопрос, состоящий из одного слова: «Убираем?»

И при положительном ответе начинаем работать с его проблемой. Бывает и так, что человек, зная о своей энергетической проблеме, считает ее наказанием за грехи или своей кармой и не позволяет другим людям устранять проблему, считая это греховным. В таком случае можно и нужно разъяснить, что именно вы собираетесь делать и с помощью какого инструмента можете помочь ему справиться с его проблемой. Разъяснить, что вы не собираетесь решать его проблемы вопреки Божьей Воле. Напротив — Высшие Силы избрали вас своими руками для того, чтобы помочь ему.

Но в случае повторного отказа — никаких вмешательств!

Тем более, никогда не следует работать с кем бы то ни было по просьбе третьих лиц. Часто бывает так, что обращается человек с просьбой спасти своего ближнего от «гибели». Особенно часто обращаются женщины, чьи мужья пьют. На вопрос о том, знает ли муж о том, что его собираются «спасать», и просил ли он об этом, следует отрицательный ответ. «Спасаемого» либо вполне устраивает та жизнь, которой он живет, либо он не верит ни в какое стороннее вмешательство нетрадиционными методами. Иногда бывает так (это касается почти исключительно мужчин), что он и хочет изменить жизнь, и верит, что это возможно, но его не устраивает тот факт, что он не сам справился со своей проблемой, а помощь пришла со стороны. Ему кажется, что это унижает его достоинство, поскольку «настоящий мужчина» должен со всеми своими проблемами справляться сам.

В любом случае, чем бы ни был мотивирован отказ — никакой работы по просьбе третьих лиц без ведома и согласия того, с кем предстоит работать!

Бывает и так, что человек не верит в эниологические процессы. Он позволяет вам провести диагностику ради любопытства или желая посмеяться над вами, уличив вас в шарлатанстве. А потом, после того как вы четко укажете ему на характер, локализацию и время начала этих проблем, ему уже неловко призна-

вать вашу правоту. В этих случаях также — никакой активной работы без просьбы того, с кем собираетесь работать!

Если вас попросили только провести диагностику по фотографии или по космокоду по инициативе другого человека и вы выявили проблему — опять же никакой активной работы без разрешения или просьбы того, кого вы диагностировали! Не важно, как вы получите это разрешение — лично, по телефону, электронной почтой или каким-либо другим способом. Важно, чтобы это разрешение было. Если тот, кто попросил вас произвести заочную диагностику другого человека, из любых побуждений солгал вам, желая помочь своему ближнему, — это его проблема, и неприятности того или иного рода лягут уже на него, а не на вас. Скорее всего, он приобретет то же нарушение, от которого вы избавите его ближнего.

Если вы работаете с ребенком до 14 лет, то разрешение на активную работу вы должны получить от его родителей или других лиц, ответственных за него, — бабушек и дедушек, старших братьев и сестер, опекунов и т.п. Если ребенок старше 14 лет, следует спрашивать у него самого. Ограничение возраста здесь достаточно условно. Понятно, что способность принятия осознанных самостоятельных решений у всех детей и подростков проявляется в разное время.

Это правило имеет только одно исключение. Если к вам обратился человек с клановой кармой, вы можете снимать родовую карму с его супруга без ведома этого супруга. Поскольку клановая карма — проблема обратившегося, он имеет право от нее избавиться по своему усмотрению.

Сказанное выше относится только к активным действиям, к снятию эниологических нарушений. Проводить заочную диагностику по фотографии или космокоду вы можете по своему усмотрению или по просьбе третьих лиц. Но и в этом случае не следует чрезмерно любопытствовать и ни в коем случае не следует рассказывать другим о результатах диагностики, если эти другие не ваши коллеги и не участвуют тем или иным образом в работе с клиентом.

Если вы работаете с порчей, перед тем как приступить к работе, следует выяснить, имеет ли порча степени защиты, программу нападения на оператора, программу на предмет и т.д.

В любом случае при работе с порчей следует ставить на себя защиту. Если порча профессиональная, защита должна быть поставлена особенно тщательно. Перед началом работы с порчей необходимо выяснить, стопроцентна ли ваша защита.

Если вы работаете в этой области недавно, защиту на себя ставьте в любом случае, независимо от того, с какой проблемой работаете, а также и при диагностике. Со временем вы интуитивно научитесь чувствовать, в каких случаях защита вам необходима, а когда вы можете без нее обходиться.

Приступая к любой активной работе, следует задать своим Духовным Учителям на Тонком плане два вопроса:

- «Могу ли я это сделать?»
- «Должен ли я это сделать?»

Положительный ответ на первый вопрос говорит о том, обладаете ли вы достаточным набором инструментов для совершения работы, а положительный ответ на второй вопрос означает, что нет каких-либо кармических причин, по которым вы пока не можете избавить клиента от его эниологических проблем.

Вопросы оплаты тоже относятся к вопросам безопасности. Безусловно, вы имеете право с помощью имеющегося у вас инструментария безвозмездно помогать своим близким родственникам или друзьям. Однако если речь идет о посторонних вам людях, тут, как правило, благотворительность неуместна. Неуместна потому, что процессы любого рода, которые происходят между людьми, есть энергообмен. И если вы делаете что-либо на энергетическом уровне для постороннего человека даром, то есть безвозмездно, между вами и человеком, которому вы помогли, образуются кармические узлы и долги. Бог знает, когда, как и при каких обстоятельствах придется расплачиваться...

Лучше не назначать фиксированную цену за свои энергетические услуги, а определять их индивидуально с помощью рамки. Причем вопрос ставить лучше таким образом: «Сколько такой-то должен заплатить за эту работу?» В отличие от вопроса: «Сколько я должен взять с такого-то?» Надеемся, что разница вам понятна.

Бывают и такие случаи, когда помогать можно и нужно безвозмездно. Если интуиция подсказывает вам, что именно этому

человеку вы должны помочь без оплаты, то, помимо вопросов о том, можете ли вы помочь этому человеку и должны ли вы это делать, задайте еще два вопроса:

- «Могу ли я помочь этому человеку безвозмездно?»
- «Должен ли я помочь этому человеку безвозмездно?»

В случае положительного ответа на оба вопроса — смело работайте!

«Трудные» клиенты

Мы неоднократно могли убедиться в том, что работа, связанная с избавлением клиента от эниологических нарушений, буквально «творит чудеса». Уходят заболевания, разрешаются конфликты, налаживается личная жизнь, увеличиваются доходы, исполняются прочие желания.

Иногда результат достигается столь быстро и столь неожиданно, что мы сами удивляемся, как нам совместно с клиентом удалось сотворить такое «чудо».

К сожалению, «чудеса» случаются далеко не всегда. Есть два типа клиентов, которые становятся для специалиста сущим наказанием.

Чтобы проиллюстрировать один из этих типов, расскажем анекдот, который очень любят психологи.

Умирает старый психоаналитик. У его постели собралась семья, в том числе три его взрослых сына. Умирающий открывает глаза и с трудом излагает свою последнюю волю:

«Ты, мой старший сын, стал успешным бизнесменом. Тебе нужны оборотные средства, и потому я завещаю тебе все свои средства на всех банковских счетах...

Ты, мой средний сын, рано женился, у тебя большая семья, много детей, моих внуков. Тебе я завещаю мой большой, просторный дом на берегу моря, и ты будешь жить в этом доме со своей семьей и слугами.

А ты, мой младший сын, — единственный из моих детей, кто унаследовал мою замечательную профессию. Поэтому я завещаю тебе всех своих клиентов, и они будут кормить тебя всю жизнь...»

Анекдот отражает особенность работы психоаналитика. Психотерапевты, специализирующиеся в области психоанализа работают со своими подопечными долго. Иногда эта работа растягивается на сотни сеансов и продолжается многие годы. Психоаналитик становится чуть ли не членом семьи, и часто клиент оказывается зависимым от него. Ему уже не столько нужна психологическая помощь, сколько «костыль», опираясь на который, клиент может бесконечно долго уходить от решения своих проблем.

С одной стороны, психоаналитик заинтересован в постоянных клиентах, и недобросовестные представители профессии «подсаживают на себя» клиента, манипулируя им таким образом, что клиент будет возвращаться снова и снова до тех пор, пока будет способен оплачивать услуги психоаналитика.

Но честный специалист старается подходить к работе таким образом, чтобы клиент решил свои проблемы. Только в этом случае можно сказать, что его работа сделана.

Еще лучше его работа будет выполнена, если он научит клиента видеть в дальнейшем свои проблемы, различать причины, их породившие, и самостоятельно с ними справляться.

В прикладной эниологии все обстоит несколько иначе. Те методы, которые здесь описаны, позволяют, как правило, избавить человека от эниологических нарушений за одну встречу.

Надо помнить о том, что полного эниологического иммунитета практически не существует. Подобно тому, как можно многократно в течение жизни переболеть гриппом, ангиной, ОРЗ, так и эниологические нарушения человек может получить не один раз в течение жизни. Но те нарушения, о которых здесь шла речь, снимаются сразу, быстро и не требуют повторных процедур. Само снятие занимает обычно около двух-трех минут. Больше времени требует диагностика, разговор с клиентом, разъяснение того, что и почему с ним произошло, и что вы собираетесь делать. Если все прошло успешно, то в следующий раз с подоб-

ной проблемой человек обратится именно к вам и порекомендует вас своим знакомым, как рекомендуют надежного, проверенного врача, массажиста, косметолога, риэлтора или юриста.

Однако на практике часто случается следующее: вы помогли человеку, объяснили, почему с ним произошла эта напасть и что ему надо делать, как относиться к жизни, если он не хочет, чтобы эта напасть возникала снова и снова. Но сказать легко, труднее осознать, что именно в своем характере, отношении к людям, к событиям, к миру ему следует изменить. И в итоге вы получаете постоянного клиента, который не хочет работать над собой, не хочет ничего в себе менять, не понимает, а чаще просто делает вид, что не понимает того, что именно вы от него хотите и почему с ним постоянно происходят такие неприятности. Он будет винить кого угодно: плохую наследственность, резонансы, завистников, недоброжелателей, соперников, черных магов, Нижний астрал, но только не себя самого. Он не хочет и боится осознать, что его низкая устойчивость к энионарушениям обусловлена психологическими причинами, а именно низкими вибрациями, порожденными обилием его негативных эмоций. Любое предложение разобраться в себе, обратиться к психологу, признать, что событие, вызвавшее гнев, страх, сильное беспокойство на самом деле не может серьезно повлиять на его жизнь или жизнь его близких, клиент либо откровенно саботирует, либо заявляет, что он это уже делал и что ему это не помогает.

Будьте осторожнее с такими клиентами! Не спешите радоваться тому, что в вашу сторону потек постоянный денежный ручеек. На определенном этапе вам может надоесть каждый раз произносить слова о том, что он сам главным образом является источником своих проблем, и, уступая его настояниям, вы раз за разом просто станете избавлять его от нарушений.

В результате все сведется к тому, что вы станете серым магом — человеком, который нарушает закон кармы, а именно пытается избавить человека от кармического воспитания — тех уроков, которые преподносят ему Высшие Силы. Несколько раз такое проходит без последствий, но рано или поздно у вас могут начаться неприятности. И хорошо, если вы своевременно догадаетесь, что послужило их причиной!

Поэтому мы советуем в вежливой форме своевременно отказываться от работы с такими клиентами.

Другой тип «трудных» клиентов — это люди, имеющие психические расстройства разной степени и происхождения. Естественно, что эти люди также имеют различные эниологические нарушения в различных сочетаниях и, как правило, от самих себя. В состоянии ремиссии по рекомендации они могут обратиться к вам, и вы действительно можете сделать их ремиссию более устойчивой и более продолжительной. Но потом снова наступит обострение.

Вылечить их вам не по силам, за исключением случаев, когда заболевание связано с подселением сущности, обладающей высоким потенциалом. Но даже если вы и избавили клиента от этого подселенца, не исключено, что он успел повлиять на работу головного мозга клиента таким образом, что некая «чудинка» останется с ним на долгие годы, если не навсегда.

Работать с теми, кто имеет психические отклонения, можно и нужно, но сразу необходимо предупредить как самого клиента, так и тех, кто его к вам направил, что ваша помощь не может быть радикальной. Вы временно улучшите его состояние, но не более того. Ваша роль здесь сугубо вспомогательная. Поговорите с человеком, успокойте его, напомните о необходимости соблюдать все рекомендации врача. Далее откройте ему перекрытые каналы, меридианы и чакры, не забывая после каждого из действий ставить символ Гармония. Снимите зомбирование и кодирование, если они есть, удалите подселенцев. И ни в коем случае не работайте с таким клиентом в период обострения! Результаты такой работы непредсказуемы.

Эниологический иммунитет

В чудесном старом фильме Алексея Коренева «По семейным обстоятельствам» есть забавный персонаж — логопед с нарушенной дикцией, который говорит о том, что исправляет «фефекты фикии», и произносит еще много забавных и нелепых фраз.

Согласитесь, что специалист, избавляющий клиентов от эниологических нарушений, который сам постоянно находит-

ся под их воздействием, выглядит столь же нелепо, как косметолог или парикмахер с неухоженными руками и отсутствием следов стрижки на грязной голове, как психолог, прерывающий сессию, чтобы по телефону накричать на собственного ребенка, как врач-ортопед, согнутый подобно вопросительному знаку.

Конечно, эниологические нарушения не столь очевидны, как сколиоз, но они, а главное — их следствие, могут быть видны любому неспециалисту, если тот умеет смотреть «незамыленным» глазом. И хотя клиент, не будучи специалистом, не сможет формализовать свое ощущение, общее впечатление, которое производит специалист, может быть не в его пользу.

Заботиться об «эниологической гигиене» следует, по понятным причинам, не только специалистам. И делать это стоит даже по самым эгоистическим соображениям, поскольку «эниологическая гигиена» — это, в первую очередь, душевное и физическое здоровье и успех в делах.

Давайте посмотрим, от чего зависит эниологический иммунитет.

1. Самый главный фактор мы уже назвали, когда говорили о «сосуде кармы». Он настолько важен, что к нему не грех вернуться еще раз. Это позитивное отношение к жизни. Вера в свои возможности и в поддержку тех незримых Светлых Сил, в которые человек верит, которым доверяет. Способность конструктивно относиться к любым негативным событиям в жизни: сводить к минимуму мрачные переживания, не обвинять себя и других, а спокойно прилагать усилия к тому, чтобы минимизировать ущерб. *Не важно, на каком ухабе сломалась машина! Важно, где ближайший автосервис!*

Считать нормой то положение вещей, когда в жизни все складывается более-менее благополучно, а не ждать напряженно ударов судьбы. Спокойный, ровный, доброжелательный характер. Отсутствие чувства гипертрофированной ответственности за все и вся, четкое понимание границ своих возможностей. Противодействие попыткам других лиц возложить на вас вину и ответственность за то, что от вас не зависит.

Помните о принципе «подобное к подобному». Любые эниологические нарушения характеризуются наличием низких ви-

браций. И хотя мы диагностируем их иначе, этот факт никто не отрицал. Чем меньше низких вибраций, неизменных спутников отрицательных эмоций, излучают ваши Тонкие тела, тем ниже шанс получить эниологическое нарушение.

2. Уровень духовного развития, сокращенно УДР. А соответственно и энергетический потенциал. Чем он выше — тем выше иммунитет. Однако все не так просто. У человека с высоким УДР меньше шансов получить эниологическое нарушение от других людей, но выше шанс, что его нарушение будет следствием кармического воспитания. Впрочем, если вспомнить известное положение о том, что Бог не дает испытаний не по силам, то бояться не стоит. В этом случае даже поиск нарушения и способа от него избавиться может стать интересной, креативной задачей.

3. Степень загрязненности организма, отдельных его органов, систем, клеток. Загрязненности тяжелыми энергиями, шлаками, грибами, бактериями. Чем сильнее загрязнен организм, тем эниологический (а также и физиологический) иммунитет ниже. Этот фактор тоже связан с принципом «подобное к подобному», но здесь источником низких вибраций является не астральное, а эфирное и физическое тела.

4. Полярность позиций, отсутствие позитивного мышления. Низковибрационные сущности притягиваются на низкие вибрации, порождаемые самим человеком. А вибрации, порождаемые человеком, соотносятся с его мыслями. Здесь эниологические нарушения порождены низкими вибрациями ментального тела, которые, в свою очередь, сопровождают негативные эмоции и, как следствие, негативные вибрации тела астрального.

5. Устойчивость психики. Чем больше человек сбалансирован психологически, тем выше его иммунитет. К примеру, у сильно акцентуированного шизоида¹ эниологический иммунитет в среднем куда ниже, чем у холодного паранойяльного² манипулятора.

¹ *Шизоидный тип личности* — личности с шизоидной акцентуацией обычно склонны к теоретизированию, не слишком энергичны, малообщительны, не стремятся к контактам, часто живут в своем замкнутом внутреннем мире.

² *Паранойяльный тип личности* — личности с паранойяльной акцентуацией свойственны подозрительность, целеустремленность, агресс-

6. Общая эмоциональность, реакции на фрустрации¹. Чем эмоциональность выше, чем больше эмоциональное поле — тем ниже иммунитет. Как вы уже догадались, это действие того же принципа — «подобное к подобному».

7. Степень энергетической зависимости от других людей, организаций, групп, социальных институтов, политических партий и движений, духовных и психологических школ, религиозных конфессий и т.п. Иначе говоря, иммунитет падает с включением различных резонансных каналов. Чем выше резонансы и чем с большим количеством людей или групп они связывают — тем ниже иммунитет. **Самодостаточность, равно как и здоровый пофигизм — прекрасное средство для поддержания эниологического иммунитета!**

8. Наличие компенсаторных возможностей (энергетических, инструментальных, аппаратных), повышающих запас прочности организма, позволяющих противостоять негативным факторам внешней среды — геопатогенным зонам и техногенным воздействиям, которые, сами не являясь эниологическими нарушениями, ослабляют организм и способствуют их появлению.

Существует еще ряд факторов, которые могут влиять на эниологический иммунитет. Но они, по сравнению с уже перечисленными, в меньшей степени зависят от самого человека и значительно реже порождают нарушения.

сия. Контактировать такой человек склонен только с теми, кто ему на данный момент нужен. Редко сомневается в своей правоте. Вину за ошибки обычно возлагает на других.

¹ *Фрустрация* — негативное психическое состояние, возникающее в случаях невозможности удовлетворения потребностей.

В заключение

И пару слов напоследок! Мы не волшебники, не колдуны, не маги. По крайней мере — мы не считаем себя таковыми в традиционном, обывательском смысле этого слова, хотя то, о чем здесь говорится, традиционно принято относить к области магии.

Мы всего лишь специалисты, которые владеют определенными духовными технологиями, Эти технологии мы вкратце здесь и описали. А раз речь идет о технологиях, значит тот, кто этими технологиями владеет, может передать их, научить других людей делать то же самое, что делает он. И если вы захотите этими технологиями овладеть, научиться убирать описанные здесь эниологические нарушения — мы к вашим услугам, поскольку, к сожалению, эту книгу использовать как самоучитель нецелесообразно.

Овладеть эниологической диагностикой только по книге несколько затруднительно, лучше обучаться «вживую». Эта рекомендация связана не с тем, что смысл эниологических нарушений и их различия недоступны для самостоятельного понимания. Затруднения возникнут потому, что разные специалисты одними и теми же терминами именуют разные вещи. Невольно произойдет путаница в понимании, наложение одной метамоде-ли на другую.

Свою миссию мы видим не только в том, чтобы самим работать с эниологическими нарушениями, но и в том, чтобы научить этому, и не только этому, как можно больше людей. Конечно, у всех это получается с разной степенью эффективности, так как во многом зависит от духовного потенциала обучаемого, от его желания максимально овладеть методиками и от наличия у него практики. Как и при любом обучении, можно стать непревзойденным Мастером, профессионалом своего дела, а можно — добротным ремесленником, что тоже неплохо. Однако лучше стремиться стать Мастером, и степень вашего мастерства зависит главным образом от вас.

И еще следует иметь в виду, что мы рассмотрели и структурировали здесь эниологические нарушения, которые нам известны на настоящий момент, и с которыми мы успешно работаем. Однако, учитывая тот факт, что в настоящее время мы живем в переходный период, который характеризуется нестабильностью в Тонком мире, не исключено, что некоторые из описанных здесь нарушений вскоре практически перестанут встречаться. Также, к сожалению, не исключено, что возникнут новые эниологические нарушения, с которыми нам пока встречаться не приходилось.

В любом случае не надо бояться. Надо постоянно помнить о том, что Бог не посылает испытаний не по силам.

И если возникнут новые, неизвестные еще эниологические нарушения, одновременно или почти одновременно с этим будет найден и способ избавления от них.

И возможно, его найдете именно вы!

В этой книге мы также поверхностно затронули ряд вопросов, связанных с глубокими кармическими процессами. Работать с ними можно и нужно, но это работа сложная и многоплановая.

В отличие от подавляющего большинства описанных здесь приемов, эта работа не разовая, она требует многократных встреч с клиентом. И пока нет полной возможности научить этому любого желающего. Усилия по созданию методики подобного обучения сейчас предпринимаются и, возможно, через год-полтора навыкам работы с глубокими кармическими связями можно будет обучать желающих.

Приложение

Эниологические

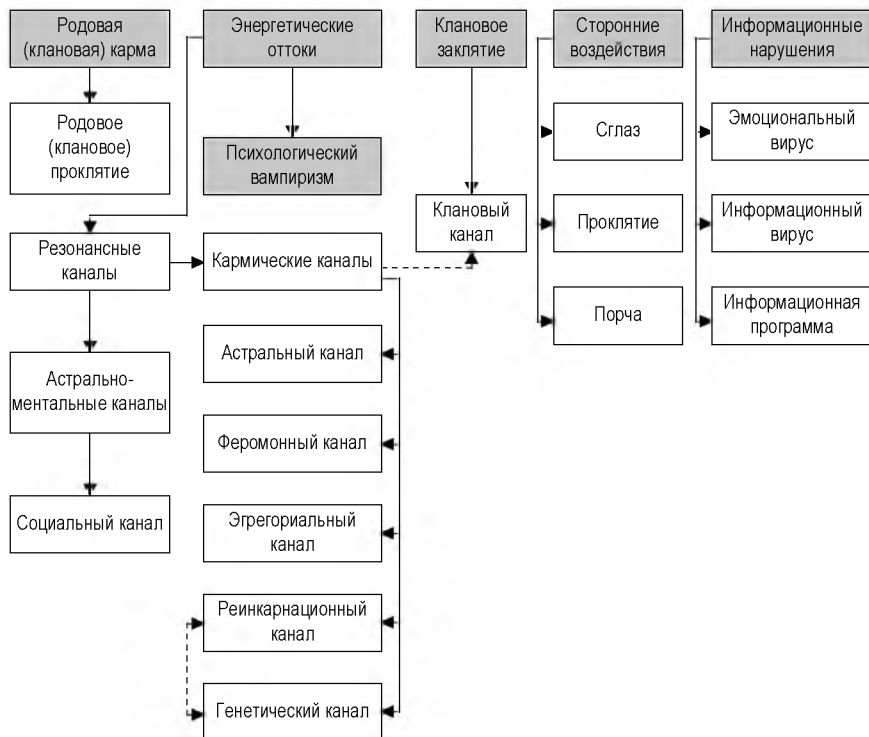

нарушения

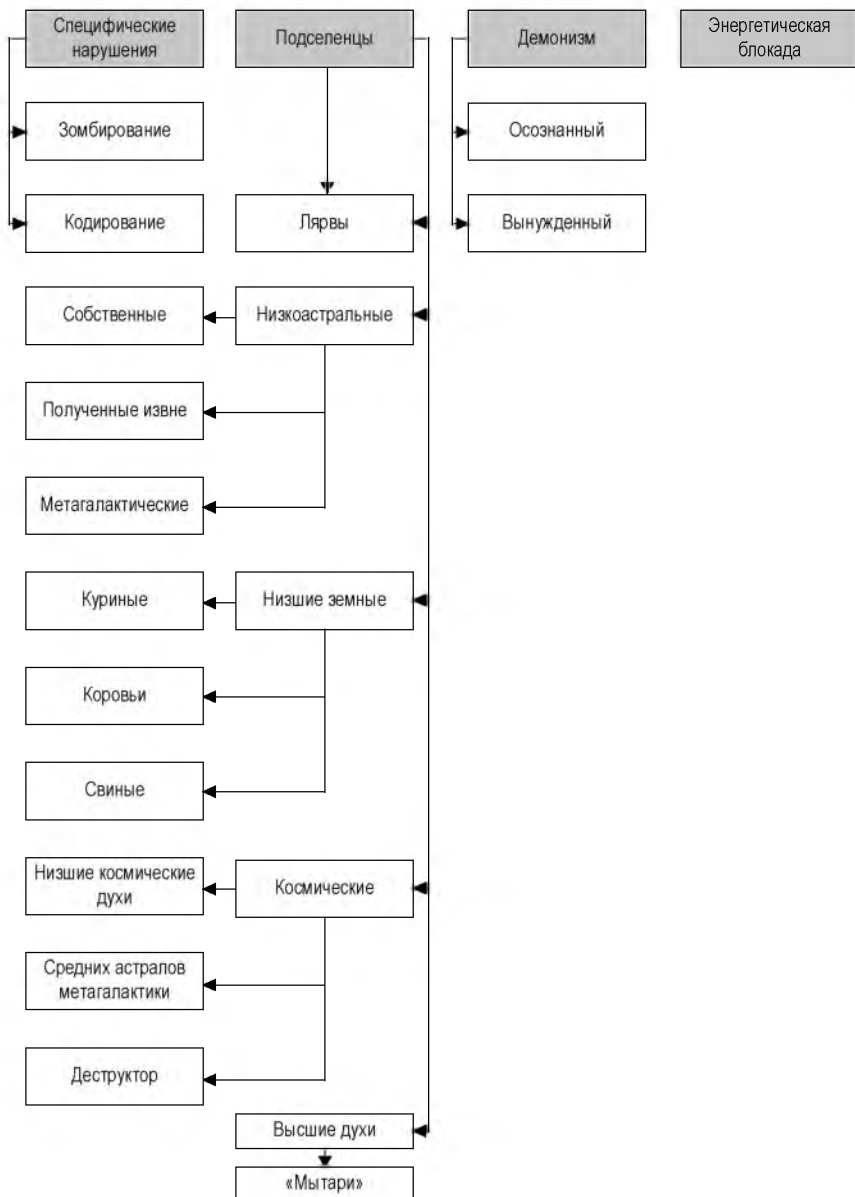

СОДЕРЖАНИЕ

ПРАКТИЧНЫЙ ВЗГЛЯД НА ПРАКТИЧЕСКУЮ ЭНИОЛОГИЮ.....	3
Для чего нам нужны духовные знания?	3
Магия — это просто!	9
Чем привлекательна магия?	14
Что такое эниология, или Добро пожаловать в «лженауку»!.....	18
Как мяукает кошка?	21
О чем чирикает птичка?	29
Что такое эниологические нарушения?	37
Еще одна метамодель — «сосуд кармы»	43
Энергообмен с окружающей средой	50
 ДИАГНОСТИКА И КОРРЕКЦИЯ ЭНИОЛОГИЧЕСКИХ НАРУШЕНИЙ ..	55
Подготовка к диагностике	55
Состояние биополя	56
Сторонние воздействия	59
Сглаз	63
Проклятие	71
Порча	74
Основные диагностические признаки сглаза, проклятия и порчи	79
Диагностика чакр	84
Сахасрара	84
Аджна	85
Вишуддха	85
Анахата	86
Манипура	86
Свадхистана	87
Муладхара	88
Энергетические оттоки	94
Оттоки, связанные с общением (психологический вампиризм)	94
Резонансные каналы	100
Каналы на ментально-астральных резонансах	101
Социальные каналы	104
Каналы на кармических резонансах	104
Феромонные каналы	106
Эгрегорияльные каналы	107

<i>Реинкарнационные каналы</i>	111
<i>Генетические каналы</i>	111
<i>Некротические каналы</i>	113
<i>Астрологические каналы</i>	116
<i>Клановые каналы</i>	117
Демонизм	117
Специфические нарушения	124
Кодирование	124
Зомбирование	144
Родовая карма	147
Родовое проклятие	149
Клановая карма	152
Подселенцы	156
Сущности низкоастральные	157
<i>Собственные сущности</i>	158
<i>Сущности извне</i>	158
<i>Высокоэнергетичные низкоастральные сущности</i>	159
Низшие земные духи	161
Космические сущности	164
<i>Низшие космические духи</i>	164
<i>Низковибрационные космические сущности</i>	166
Деструкторы	167
Ляrvы	168
Высшие Духи	172
Мытари	173
Информационные нарушения	173
Эмоциональные вирусы	174
Информационные вирусы	175
Информационные программы	178
Энергетическая блокада	180
Клановое заклятие	181
Случаи комбинированных нарушений	183
Нарушения кармического происхождения	185
Негативные энергетические фигуры	188
<i>Гордец</i>	189
<i>Дракон личного самоутверждения</i>	190
<i>Уничжитель</i>	191
<i>Мученик</i>	192
<i>Упрямец</i>	194
<i>Черный человек агрессии</i>	195

<i>Серый человек депрессии</i>	195
<i>Разрушитель</i>	196
<i>Желтый человек обмана и самообмана</i>	198
<i>Змей-искуситель</i>	198
<i>Утроба</i>	199
<i>Свинья эгоизма</i>	200
<i>Торопыжка</i>	201
<i>Крокодилы</i>	202
<i>Крокодил переходного периода</i>	204
Три ипостаси духа как диагностический критерий	205
«Техника безопасности» при работе с эниологическими нарушениями	213
«Трудные» клиенты	217
Эниологический иммунитет	220
В ЗАКЛЮЧЕНИЕ	224
ПРИЛОЖЕНИЕ	226

В нашем Центре «Белая зебра» вы можете:

- Поправить здоровье
- Решить многочисленные проблемы
- Наладить личную жизнь
- Обрести душевный покой
- Стать сильнее и мудрее
- Пройти обучающие семинары Рей Ки I, II, III ступеней, а также Мастерское обучение
- Освоить работу с дополнительными Каналами и символами Рей Ки
- Научиться биолокации
- **Освоить практическую эниологию, то есть научиться снимать любые энергоинформационные нарушения человека, в том числе дистанционно**
- Пройти психологическую консультацию
- Пройти полное или частичное обследование организма методом вегетативно-резонансного тестирования
- Научиться определять и нейтрализовать геопатогенные зоны и силовые поля в квартире, на даче, в офисе
- Провести энергетическую чистку помещения
- Составить персональный гороскоп и получить консультацию астролога
- **Воспользоваться нашим последним «ноу-хау» — пройти комплексную кармическую диагностику и разрешить проблемы зрелой и наработанной кармы**
- И многое другое...



Возможна организация выездных семинаров по обучению Рей Ки, биолокации и практической эниологии в любом городе России и за рубежом.

В процессе проведения выездных семинаров проводится индивидуальная работа с клиентами и учениками по решению эниологических проблем и психологических задач.

Наши телефоны:
+7 (495) 979-76-55
+7 (499) 194-43-97
+7 (910) 406-06-36

Наш сайт:
www.belayazebra.ru
e-mail: **belayazebra@narod.ru**

Другие книги авторов:



В поисках энергии Света. На пути к Шестой расе Ровинская Н., Ровинский А.

Узнавание ранее неизвестных пластов информации и интеграция духовных знаний в современную науку — два процесса, которые должны привести нас к истокам, к состоянию единения науки и духовных знаний. Процесс их сближения сегодня неизбежен.

Обл., 240 стр., 60х84/16



Рейки. Практические аспекты Ровинская Н., Ровинский А.

Хотя Рейки возникла в свое время как целительская система, в настоящее время она представляет собой нечто большее, чем один из многих методов исцеления тела. Это духовная практика, путь совершенствования человеком своего Духа. В данной книге она описана ясно и адаптированно для современного человека.

Обл., 272 стр., 60х84/16



Биолокация в повседневной жизни Ровинская Н., Ровинский А.

В книге объясняются принципы такого явления, как биолокация, подробно расписаны примеры практического использования. Биолокация может помочь в различных ситуациях: от выбора удачного места для поездки в отпуск до нахождения опасных геопатогенных зон внутри квартиры.

Обл., 112 стр., 84х108/32

Новинки:



Маятники и рамки Кибардин Г.

Данная книга дает возможность каждому читателю расширить круг своих знаний по вопросам биолокации. Исходя из теории многомерности тела человека автор вполне доступно рассказывает, под действием каких сил двигаются маятники и рамки в процессе биолокации и как ими пользоваться.

Обл., 112 стр., 84х108/32



Магниты и здоровье человека. Кибардин Г.

Книга дает представление о механизме воздействия на организм человека магнитных полей, помогая определить, что из богатого ассортимента предлагаемой магнитной продукции может ему помочь, а что приобретать не следует. Вы узнаете, как вести себя в условиях магнитной бури, а также многое другое.

Обл., 128 стр., 84х108/32



Пять шагов к долголетию и молодости Кибардин Г.

Книга кандидата социологических наук Г.М. Кибардиным по материалам его научных работ, лекционных занятий и тренингов связана с вопросами долголетия человека. Автор считает, что его методика омоложения позволяет прожить до 120–130 лет, более полно реализуя при этом свой творческий потенциал.

Обл., 144 стр., 84х108/32

Новинки:



Травник знахаря. **Практическая книга по траволечению** **Комаров Ю.А.**

В книге знаменитого травника Юрия Комарова даются рекомендации по траволечению самыми распространенными у нас травами. Правильно собранные и грамотно примененные, они вернут вам здоровье и улучшат самочувствие!

Обл., 240 стр., 84х108/32



Травник знахаря. Целебные травы в Вашем саду. **Пятидесятитравие** **Комаров Ю.А.**

Ухоженный сад — живая радость для души, но он же может обеспечить вас и лекарством для тела! Воспользуйтесь по созданию настоящего целебного сада. В книге даны практические рекомендации и по дикорастущим, и по окультуренным растениям.

Обл., 160 стр., 84х108/32



О травах и траволечении **Петренко В., Дерюгин Е.**

Книга посвящена разнообразным травам и собственно траволечению, а также тому, каким образом микроэлементы, содержащиеся в травах, воздействуют на человеческий организм, к чему приводит недостаток или переизбыток химических элементов и как добиться их баланса в организме, чтобы излечить заболевание.

Обл., 192 стр., 84х108/32

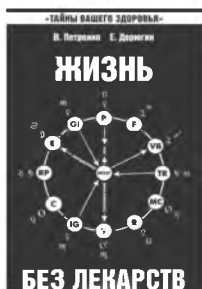

Жизнь без лекарств. Загадка нашего здоровья **Петренко В., Дерюгин Е.**

В каждом из нас заложен огромный потенциал физического и психического здоровья. Авторы данной книги успешно сочетают знания из разных областей науки, особенно химии, биологии, с древними знаниями о природе и человеке, с лучшими традициями народных целителей разных стран.

Обл., 128 стр., 84х108/32

Новинки:



Йога Васиштха.

Практическая философия йоги и веданты
Садгуру Свами Вишну Дэв

Учение мудреца Васиштхи является практической философией Йоги и Веданты. Оно дает человеку возможность спасти себя от застоя и серьезных проблем обычной жизни и встать на путь созидательной и полноценной жизни. В этом учении Васиштха раскрыл тайны Вед.

Пер., 696 стр., 70х100/16



Сакральные тайны йоги или власть над реальностью, судьбой и жизнью **Свами Вишнудевананда Гир**

Знания, изложенные в книге, могут принести большую практическую пользу не только духовным искателям, но и обычным людям, пытающимся понять смысл жизни, помогут им понять и справиться со своими внутренними проблемами, которые мешают им стать по-настоящему свободными.

Пер., 240 стр., 60х84/16



Секрет вечной молодости. Йога дервишей **Идрис Лаор**

Эта книга не классическая йога, а определенная система движений и техник, помогающих привести в гармонию тело и душу. Автор долгое время изучал разнообразные восточные учения, адаптировал их для современности и создал на их основе простую и понятную систему, доступную любому европейцу.

Обл., 144 стр., 60х84/16



Сила намерения. **Практические шаги к реализации** **Селим Айссель**

«Намерение — это сила, которая приходит из будущего и создает миры», — Селим Айссель раскрывает самый короткий путь за пределы обыденности, учит силой намерения формировать и воплощать позитивные события, определять и отпускать отрицательные эмоции.

Обл., 256 стр., 60х84/16

**Книги «Амрита-Русь» можно
приобрести в магазинах г. Москвы:**

«Белые облака»	ул. Покровка, д. 4/2, тел. (495) 621-61-25, www.clouds.ru
«Москва»	ул. Тверская, д. 8, стр. 1, тел. 797-87-17, www.moscowbooks.ru
«Путь к себе»	ул. Новокузнецкая, д. 6, тел. (495) 951-91-29, www.inwardpath.ru
«Молодая гвардия»	ул. Б. Полянка, д. 28, тел. (495) 238-50-01, www.bookmg.ru
«БиблиоГлобус»	ул. Мясницкая, д. 6/3, стр. 5, т. (495) 781-19-00, www.biblio-globus.ru
«Помоги себе сам»	Волгоградский пр., д. 46/15, т. (495) 179-10-20, www.fpss.ru
«Просветление»	ул. Долгоруковская, д. 29, тел. (495) 251-21-08, www.yogacenter.ru
«Московский Дом Книги»	ул. Новый Арбат, д. 8, тел. (495) 789-35-91, www.mdk-arbat.ru

В других городах России:

Архангельск	«АВФ-Книга», пл. Ленина, д. 3, тел. (8182) 65-38-79
Воронеж	«Амиталь», Ленинский пр-т, д. 153, т. (4732) 23-17-02, www.amital.ru Сеть магазинов духовного развития и аюрведы «ОМ», ул. Кольцовская, д. 76 (вход с ул. Куцыгина), тел. 8 (4732) 77-48-96, www.om-vrn.ru
Екатеринбург	«Дом Книги», ул. Валека, д. 12, тел. (343) 359-41-47, www.domknigi-online.ru
Иркутск	сеть «Продалитъ», ул. Урицкого, д. 9, тел. (3952) 241-777, www.prodalit.ru
Казань	«Таис», ул. Гвардейская, д. 9-а, тел. (8-432) 95-12-71, 72-34-55 «АистПресс», ул. Левобулачная, 42/2, (843) 525-52-14
Калининград	«Книги и книжечки», ул. Судостроительная 75, тел. (4012) 353-763, 353-959
Калуга	ул. Ленина д.80, магазин ТамГдеНикто, тел. (920) 8777353
Красноярск	«Тональ», пл. Мира, д. 1, тел. (3912) 12-48-09
Нижегород	«Дирижабль», ул. Покровская, д. 46, тел. (831) 434-03-05, 434-69-34, www.dirigable-book.ru
Новосибирск	«Топ-книга», ул. Арбузова, д. 111, т. (383) 336-10-26, www.opt-kniga.ru

Омск	«Амрита», ул. Вокзальная магистраль, д. 4/1, тел. (383) 218-25-85 «Живые мысли», пр. Маркса, д. 4-6, т. (3812) 211-547 «Финист», ул. Малунцева, д. 18, тел. (3812) 387-165 «Водолей», ул. Маяковского, д. 5, тел. (3812) 320-877
Самара	сеть «Чакона», ул. Ульяновская, д. 18, тел. (846) 331-22-33, www.chaconne.ru сеть «Метида», пр. Юных Пионеров, д. 146, www.metida.ru
Тольятти	«Метида-опт» ул. Революционная, д. 60, тел. (8482) 35-04-05
С.-Петербург	«Роза Мира», ул. Садовая, д. 48, тел. (812) 310-51-35 сеть магазинов «Буквоед», тел. (812) 601-0-601, www.bookvoed.ru
Саратов	«Мудрость Веков», ул. Б. Казачья, 18, тел. (8452) 27-35-28
Уфа	«Азия», ул. Гоголя, д. 36, оф. 5, тел. (3472) 50-39-00
Хабаровск	Сеть «Мирс», справочная тел. (4212) 47-00-47, www.bookmirs.ru
Энгельск	«Мудрость Веков», ул. Коммунистическая, д. 37, тел. (8453) 70-13-90

За рубежом:

Украина, г. Киев	ст. м. «Арсенальная», торговый центр «Квадрат», отдел «Эзотерика», тел. (044) 5319968 «Библос», ул. Червонопрапорная, д. 34-л, тел. +38 (044) 599 7736, www.ezop.ua
Белоруссия, г. Минск	ИП Згировский, тел. (375) 219-72-03, интернет-магазин — www.books.shop.by
Казахстан, г. Алма-Аты	Книжный город, ул. Жолдасбекова, 9а, уг. пр. Достык, ТЦ «Евразия», тел 727-258-42-42 Книжный город, ул. Розыбакиевой, 281, выше ТРК «Mega Center Alma-Ata», тел. 727 255-90-50
Германия	Каталог «Янсен», тел. +49 (0) 9233-4000, www.knigi-janzen.de Каталог «Звезда», тел. +49 69 3-756-42-53
Израиль	«Спутник», тел. 972 50 6479925, 972 9 7677674, www.sputnik-books.com

РОЗНИЧНЫЙ МАГАЗИН:

м. Красносельская (или Комсомольская),
ул. Краснопрудная, д. 22а, стр. 1 тел.: 8 (499) 264-13-60

В магазине представлено более 5000 наименований литературы ПО ЦЕНАМ ИЗДАТЕЛЕЙ и по тематике нашего издательства — эзотерика, теософия, философия, восточные методики и практики совершенствования, традиционная и нетрадиционная медицина, астрология, мировые религии и течения, а также аудио-, видео- и сувенирная продукция. Для членов клуба — постоянно действующие скидки, книги по предварительному заказу, встречи с интересными авторами.



Розничная и оптовая продажа:

Книжная ярмарка: м. Пр. Мира, СК «Олимпийский»,
1-й этаж, место 13, тел.: 8 (926) 729-74-93

Вы можете заказать книги на нашем сайте:
www.amrita-rus.ru, info@amrita-rus.ru
или по тел.: 8 (499) 264-73-70

Книга — почтой: 107140, Москва, а/я 38

По заявке оптовиков осуществляется электронная
рассылка полного книжного каталога

**Уважаемый автор,
мы поможем выпустить вашу книгу
В СВЕТ!**

**Издательство «Амрита-Русь» предлагает
широкий спектр редакционно-издательских,
полиграфических и книготорговых услуг:**

- Качественная редактура и корректура
- Верстка любого уровня сложности
- Конкурентоспособный и яркий дизайн обложки
- Обработка иллюстраций
- Присвоение книге ББК и УДК
- Предоставление международного книжного кода ISBN
- Написание аннотаций и рекламных текстов
- Печать книги в типографии с учетом ваших пожеланий:
 - на любой бумаге
 - любым тиражом
 - в мягкой или твердой обложке
- Реализация книги в нашей книготорговой сети
- Хранение книги на нашем складе

**Гарантируем высокий уровень исполнения
и творческий подход к делу**

Ваша книга этого достойна!

Звоните

8 (499) 264-92-62, 8 (499) 264-23-98

Пишите на электронный адрес

office@amrita-rus.ru

Пишите на почту

107140, Москва, а/я 38

Ровинский А.В., Ровинская Н.Н.

ПРАКТИЧЕСКАЯ ЭНМОЛОГИЯ

Диагностика и коррекция энергоинформационных нарушений

Подписано в печать 14.12.10.
Формат 60х84/16. Усл. печ. л. 13,95.
Тираж 3000 экз. Заказ №

ООО «Амрита»
109153, Москва, ул. Моршанская, д. 3, корп. 1
тел./факс: 8 (499) 264-05-89, тел.: 8 (499) 264-05-81
e-mail: info@amrita-rus.ru www.amrita-rus.ru

Книга — почтой: 107140, Москва, а/я 38
тел.: 8 (499) 264-73-70

Розничный магазин:
ул. Краснопрудная, д. 22а, стр. 1
тел.: 8 (499) 264-13-60

Отпечатано в полном соответствии
с качеством предоставленных диапозитивов