

Медея

Цоцелия



КАТАЛОГ
САСАНИДСКИХ
МОНЕТ ГРУЗИИ

МОНЕТНИК

მ. ვ. წოწელია

**საქართველოს
სასანიღური მონეტების კატალოგი**

გამომცემლობა „მცენიერება“
თბილისი

1981

М. В. ЦОЦЕЛИЯ

**КАТАЛОГ САСАНИДСКИХ МОНЕТ
ГРУЗИИ**

«МЕЦНИЕРЕБА»

ТБИЛИСИ

1981

902.9(С41)(069)

ББК 63.2Л6(2Т)

069(47.922):737(55)

Ц 817

Работа представляет собой подробную публикацию найденных на территории Грузии, как так называемых, "безпаспортных", так и единичных сасанидских монет и кладов, хранящихся в музеях Грузии.

Ответственный редактор В.Г.Луконин

Ц 10602-000 219-81
М607(С6)-81



Издательство "Мецниереба", 1981

КРАТКИЙ ОЧЕРК ПОЛИТИЧЕСКОЙ ИСТОРИИ КАРТЛИ В III-IV ВВ.

III-IV вв. важный период в истории грузинского народа. Политическая история этого периода полна сложных внутренних переплетений интересов и борьбы с двумя могущественными державами того времени - с Римской империей (позже с Византией) и сасанидским Ираном. Периоды независимости страны чередовались с периодами вассальной зависимости и периодами политического влияния то Рима (Византии), то Ирана. Взаимоотношения с этими странами и определяли политику Иберии (Картли), сутью которой всегда являлось обеспечение национальной независимости.

До середины III в. Иберия занимала зависимое от Рима положение, которое выражалось в обязанности оказывать военную помощь, хотя римские правители не особенно вмешивались в её внутренние дела. [Джавахишвили 1951, стр.172-173; Джанашиа I, 1949, стр.206-207; Алексидзе 1957, стр.171].

Приход в Иране к власти династии Сасанидов, рост ее могущества в III-IV вв. и упадок, в то же время, Римской и Кушанской империй изменили политическую обстановку на Ближнем и Среднем Востоке.

С самого возникновения своего государства Сасаниды стремились восстановить внутри государства национальное государство, государственную религию и государственные учреждения, а вне пределов страны - завладеть провинциями, которые раньше входили в состав персидской монархии, т.е. овладеть странами Закавказья, Сирией, Месопотамией и постоянно занимать римлян в Малой Азии - в сердце собственных их владений [Патканов 1869, стр.7].

Возникновение сасанидской державы в 226 году изменило ориентацию Иберии. Прямых доказательств о положении Иберии при первом сасанидском монархе пока нет. Характер походов Арташира I выясняется при сопоставлении событий, отражённых в письменных источниках того времени. Выясняется, что в царствовании Арташира I Иберия не была завоёвана [Луконин 1969, ВДИ, 2].

Фактическое покорение страны произошло в середине III в. и связано с походами сына Арташира I - Шапура I (242-272 гг.), при котором шли войны с Римом, расширившие границы Ирана.

После победных войн Шапура I и пленения римского императора Валериана (253-260 гг.) влияние Рима в странах Закавказья прекратилось. В 252 или 253 гг. Шапур I занял территорию Армении, не исключена возможность, что страна подчинилась Ирану добровольно [Моммзен 1949, стр.387].

Иберия, бывшая до того в сфере влияния Рима, была вынуждена принять верховенство сасанидского Ирана. В III в. Иберией правил царь местной династии Амазасп. В знаменитой трехязычной надписи, высеченной Шапуrom I на Каабе Зороастра в Накш-и Рустаме, в списках сасанидской знати иберийский царь упомянут на одном из самых почетных мест [Хонигман, Марик 1953; Марик 1958; Фрай 1956; Спрентлинг 1953].

Разбор иранских эпиграфических памятников и данные нарративных источников помогают установить подчинение Иберии Сасанидам, событие происшедшее между 253-255 годами [Ломоури 1975, стр.98]. Царь Иберии, представитель местной династии, пользовавшийся особым почётом при Шапуре I и являвшийся одним из влиятельных союзников иранского царя [Меликишвили 1959, стр.394]. В сводной летописи Грузии "Картлис Цховреба" Амазасп упоминается как союзник иранского шаханшаха Шапура I [КЦ 1955, стр.57].

Кроме имени иберского царя в надписи на Каабе Зороастра упоминается страна Иберия^{x)}, как одна из стран, входивших в состав сасанидской державы [Луконин 1969, ВДИ, 2, стр.30-31; Луконин 1969, стр.62]. В надписи говорится, что Шапур I считает все народы Закавказья подчиненными себе [Тревер 1959, стр.133].

Анализ названных источников показывает, что подчинение Иберии Ирану реально носило формальный характер.

С самого возникновения своего государства Сасаниды стремились противодействовать распространению христианства как внутри страны, так и в соседних областях и распространить зороастризм в подчиненных странах. Данные надписи верховного жреца Ирана III в. - магупата

x) Парф. $\omega\upsilon\tau\acute{\alpha}\nu$, среднеперс. $\omega\upsilon\tau\acute{\omega}\acute{\varsigma}$, греч. Ἰβερία - что, вероятно, для III в. соответствовало территории Картли.

Картира свидетельствуют о насаждении зороастризма в Иберии в 60^X-90^X годах III в. [Фрай 1962, стр.244; Луконин 1969, ВДИ, 2, стр.32]. Это период, когда идеологическая жизнь Иберии становится напряжённой, в стране усилилось сасанидское влияние.

В III-IV вв. борьба с римской империей велась за обладание Верхней Месопотамией, Сирией, Арменией, Албанией и Грузией. Интересы Рима и сасанидского Ирана в Закавказье столкнулись с особой силой. Кавказская граница имела для Сасанидов большое военное значение и была предметом напряжённого внимания [Бартольд 1963, стр.791].

Вступив на престол в 293 году сасанидский шаханшах Нарсе (293-302 гг.) объявил войну римлянам, стремясь окончательно утвердиться в Месопотамии и Армении. Потерпев поражение в Армении и избежав пленения, в 298 г. Нарсе заключил в г.Нисибине мирный договор, согласно которому Иран признал протекторат Рима в Армении и Иберии [Моммзен т.У, 1949, стр.399]. Иберийские цари должны были получать царские регалии от римских императоров [Джавахишвили 1951, стр.278; Джанашиа 1949, I, стр.193].

В последующие четыре десятилетия политическая ситуация в Картли не меняется. Правящие круги страны взяли ориентацию на союз с Римом. Одной из проявлений этой ориентации явилось принятие царским домом Картли христианства и объявление его государственной религией.^{х)}

После этого события между Ираном и Картлийским царством возникли глубокие противоречия, которые неоднократно осложняли и обостряли взаимоотношения между этими странами в последующие века.

В 30^X годах IV века Иран вновь развязал войну с Римом. Срок

х) В грузинской историографии существуют разные мнения относительно даты обращения Картли в христианство. И.А.Джавахишвили считал, что это событие произошло в 337 г. [Джавахишвили 1951, I, стр.225-228]. К.С.Кекелидзе и Маркварт полагали, что крещение Картли имело место в 355-356 гг. [Кекелидзе III, 1955, стр.16; Маркварт 1931, стр.112-120]. Н.Ю.Ломоури датирует 325-330 годами [Ломоури 1975, стр.83]. Арч.Барамидзе относит крещение Иберии к 357 году. [Барамидзе 1977, стр.117].

Нисибинского договора ещё не истёк, а шаханшах Шапур II (303–379 гг.) начал военные действия на территории Междуречья и Армении [Очерки 1973, стр.77]. Война длилась 20 лет, в последствии её ряд значительных византийских провинций присоединились к Ирану.

В 368 г. был установлен тридцатилетний мир между Шапуром II и византийским императором Иовианом (363–364 гг.), по условиям которого Ирану возвращались пять провинций, захваченных ранее Римом. К Ирану перешли города Нисибин и Сингара, Византия признала приоритет Ирана в Армении и отказалась от вмешательства в её внутренние дела. На чьей стороне было Картлийское царство в этих войнах, неизвестно. Условия мира не затронули Картли и, скорее всего, страна всё ещё оставалась союзником византийской империи. Известно, что в 368–370 годах Шапур II вёл войну с Византией из-за Армении и Картли [Луконин 1969, ВДИ, 2, стр.43].

После захвата армянского царя Аршака II и военачальника Вардана Мамиконяна, сасанидская армия вторглась в Картли (368 г.), свергла царя Саурмага, находившегося под покровительством Византии. Воцарение Аспагура, сменившего Саурмага, вызвало недовольство правящих кругов Византии.

В 368 г. византийцы оказали военную помощь Саурмагу, послав ему на подмогу 12 легионов под командованием Терентия [Алексидзе 1957, стр.117]. Так как ни одна из заинтересованных сторон не смогла решить этот вопрос ни путём согласия, ни войной – Картлийское царство было разделено на две части, граница которых проходила по р.Куре.

Восточная часть тогдашней Картли, граничащая с Албанией и Ираном, была признана сферой влияния Ирана и ею правил Аспагур. В отошедшей к Византии части западной Картли царём остался Саурмаг. [Туманов 1963, стр.461–462].

Назначив зависимых от себя царей, правители Ирана и Византии, тем самым, старались сохранить своё политическое господство в стране. Иран стремился захватить всю территорию Картли. Заявив, что раздел страны произошел без его ведома, Шапур II потребовал ликвидации двоецарствия в Картли и вывода римских гарнизонов из страны [Латышев 1948, стр.336].

В 70-х годах IV века независимость Картли была восстановлена и

политическая ситуация изменилась. Картли представляло собой объединённое государство с одним царём, подвластным сасанидскому Ирану.

В 80–90-х годах IV века, во время царствования Вараз–Бакура, Картли подчинялось Сасанидам, о чём свидетельствует участие картлийского царя в походах иранской армии, в качестве одного из военачальников [Раабе 1895, стр.17–18].

В 387 г. Ирану удалось заключить выгодный договор с Византией, по которому страны Закавказья были разделены на сферы влияния Византии – Западная Армения и Лазика (Западная Грузия) и Ирана–Иерсармения, Картли и Албания [История Ирана 1977, стр.112].

Таким образом, с 387 года страны Закавказья стали вассалами сасанидской империи [Тревер 1959, стр.198]. При этом, внутреннее самоуправление в этих странах сохранялось.

Во время одной из войн Шапура II в 371 году на западных границах, в списке стран, примкнувших к Шапуру II, упоминается Картли [Тревер 1959, стр.200].

К концу IV в. тяжёлое внутреннее положение Ирана и мятежи ослабили его влияние на Картли, что дало возможность местным правителям искать покровительство у Византии.

В 395–404 гг. в Картли царствовал Фарсман, живший несколько лет при дворе византийского императора. Сводная летопись Грузии "Картлис цховреба" повествует, что он просил поддержку у "греческого" царя, который выполнил его просьбу, вследствие которой Фарсман перестал платить дань иранцам [КЦ 1955, стр.133].

Это была типичная политика полузависимых стран, втянутых в орбиту политических интересов и территориальных притязаний Византии и Ирана. В случае внутренних неурядиц или политического ослабления одной из сторон, правители государств искали поддержку у другой стороны, рассчитывая на некоторое усиление своей власти.

В течение всего V века отношения между Ираном и Византией оставались мирными. Картлийские цари V века являлись вассалами сасанидского Ирана. Царская власть и внутренняя независимость сохранялась, но страна платила тяжёлую дань.

В 40-х годах V века Сасаниды усилили свою жестокую политику по отношению стран Закавказья. Иранцы взымали с населения обре -

менительную дань, вдвое увеличив её размеры. На административные посты назначались знатные иранцы. В главных крепостях стран Закавказья стояли иранские гарнизоны. Помимо дани, народы этих стран несли и военные повинности.

По сообщению ряда источников, шаханшах Йездигерт II (438-457 гг.) в 446-449 гг. воевал в Закавказье с гуннами, которые нападали на Иран через ущелье Чора (Дербенд), где строилась опорная крепость Шахрестан-Йездигерт [Егише 1853, стр.19, 28, 127; Приск Панийский 1861, стр.62]. Затем начинаются его, в общем, успешные войны на Востоке Ирана с кушанами, в которых участвовали контингенты войск из Армении, Картли и Албании [Тревер 1959, стр.202]. После окончания военных действий, Йездигерт II намеренно задержал эти войска, в течении семи лет, под предлогом опасности Ирану со стороны кочевников, тем самым лишив страны Закавказья своих военных сил [Еремян 1951, стр.46; История Ирана 1977, стр.133]. По сообщениям армянского историка Егише, войска из стран Закавказья иранцы стали вывозить "с четвёртого года правления Йездигерта, до II года", т.е. с 441/42 гг. до 448/49 гг. [Л.Джанашиа 1962, стр.III].

Соперничество "великих держав" в странах Закавказья внешне выражалось в соперничестве религий-христианства и зороастризма. Как в Картли усиливались позиции Ирана, так немедленно в стране насильственно насаждался зороастризм.

Йездигерт I (399-420 гг.), по прозвищу "жестокий", начал систематическое преследование христиан, а во время царствования Йездигерта II, по политическим соображениям, был издан эдикт, по которому народы Закавказья должны были оставить христианство и принять зороастризм [Тревер 1959, стр.203-204; Л.Джанашиа 1962, стр.II7-II8]. В этом эдикте было восстановлено всё учение зороастризма, достигшее нового процветания в иранском государстве, возрожденном Сасанидами.

Йездигерт II задумал уничтожить автономию стран Закавказья, заменить христианство зороастризмом, с целью иранизации этих стран. В 450 году Йездигерт II направил духовенству и знати письмо с требованием принятия зороастризма. Посланные в Картли и Армению зороастрийские жрецы-маги приступили к распространению огнепоклонства [Тревер 1959, стр. 205]. Главное "жилище магов" в Картли нахо-

дилось в Мцхета и называлось Могвы [КЦ, I, стр.29].

Политика Сасанидов в странах Закавказья, ставшая целью ликвидации самостоятельности этих стран и превращение в провинции сасанидского государства, в 450 г. вызвало народное восстание в Армении, во главе которого встал полководец Вардан Мамиконян.

Одержав победу над восставшими, Иездигерт II ещё более упрочил свою власть в странах Закавказья. Хотя эти страны сохранили свою автономию, была создана специальная должность для контроля над странами. Для их управления был направлен наместник - "марзбан", контролирующий политику местных царей.

В 439-502 гг. в Картли правил Вахтанг Горгасал [Очерки 1973, стр.106; Лорткипанидзе 1979, стр.39]. Вступив на престол в качестве сасанидского вассала, картлийский царь стремился освободить Картли от иранского гнёта, осуществлявшегося через марзбанов и иранские гарнизоны [Тревер 1959, стр.217].

Картли выплачивала Ирану дань, утверждение на престол и знаки царского достоинства царь получал от иранского шаха. Царь Картлийского царства был обязан обеспечивать безопасность северных перевальных путей на территории Картли, нести воинскую службу, участвовать в походах Ирана. [Лорткипанидзе 1979, стр.109].

Из политических соображений, Вахтанг Горгасал перенёс столицу Картли из Мцхета в Тбилиси. Во время его царствования Картли настолько окрепла политически и культурно, что между 472-484 гг. грузинская церковь добилась самостоятельности и независимости [Марр 1907; Чубинашвили 1940, стр.79]. 460-ый год ознаменовался присоединением территорий нижней Картли и внутреннего Эгриси к Картлийскому царству.

Таким образом, при царствовании Вахтанга Горгасала Восточная и Западная Грузия были объединены в одно царство [Мухелишвили 1977, стр.211].

При шаханшахе Перозе (459-484), попытавшемся ограничить самоуправление стран Закавказья, в 483-484 гг. вспыхнуло крупное восстание, инициатором которого были картлийский царь Вахтанг Горгасал и командующий войсками Армении Вахан Мамиконян. Восставшие воспользовались поражением Пероза, которое он потерпел от эфталтов, ослаблением сасанидского могущества [Б.Гафуров 1972, стр.202].

Восстание потерпело поражение. Власть Сасанидов в Закавказье была восстановлена.

Воцарившийся в 484 году Балаш (484–488) заключил мир, по условию которого были восстановлены права и привилегии армянской, картлийской и албанской знати и христианского духовенства сохранились в неприкосновенности. Верховным судьёй и сюзереном нахараров мог быть только царь. Устанавливалась свобода вероисповеданий. Размеры повинностей и подачей, по-видимому, были сокращены [Тревер 1959, стр.219]. Марзбанов начали назначать из местного населения.

Вторая половина V – начало VI вв. ознаменовались для Ирана общим хозяйственным и политическим кризисом. В это время особенно усилилась непосредственная опасность северным границам Ирана со стороны различных кочевых племён. Иран стремился упрочить положение на своих границах, а также обеспечить, обезопасить трансконтинентальную торговую трассу (одно из ответвлений "Великого шёлкового пути"), проходившую по территории Закавказья. Всё это вызвало усиление вмешательства Сасанидов во внутренние дела народов Закавказья.

В течение почти всего VI в. иранцы прочно укрепились в Картли. В 523 г. картлийский царь Гурген поднял восстание, поводом к которому послужила попытка шаханшаха Кавада (488–531) ликвидировать христианство в Картли [Бенжамин 1920, стр.224; Очерки 1973, стр.246–247]. Картлийский царь обратился за помощью к Византии. Узнав о связи Гургена с императором Юстином I (518–527 гг.), Кавад напал на Картли. Обещанная помощь византийцев не подоспела, Картлийский царь Гурген был вынужден укрыться с семьёй в Западной Грузии, а затем в Византии [Джанашия 1949, стр.233; Очерки 1973, стр.247].

Царская власть в Картли была уничтожена и страной стали управлять сасанидские ставленники – марзбаны, в руках которых была сосредоточена административная, военная и судебная власть. Сасанидское управление во главе с марзбаном, утвердилось в Картли на целое столетие. Резиденцией картлийского марзбана был г.Тбилиси, в котором размещался главный иранский гарнизон. Гарнизоны находились и в других крупных городах Картли. Начальники гарнизонов были облачены не только военной, но и административной властью [История

СССР, т. I, 1966, стр. 3987.

Итак, после свержения царской власти в Картли, страна не только попала под влияние Сасанидов, но представляла собой завоёванную и подчинённую политически область Ирана.

В VI веке сасанидский Иран достиг наивысшего расцвета своего могущества. Проведённые Хосровом I (531-579 гг.) военно-административная и налоговая реформы укрепили положение Ирана и усилили его господство над покорёнными странами. Вся территория сасанидской державы была разделена на четыре наместничества. Армения, Картли, Албания и Атропатена входили в состав северного "кустака". Сайкс 1930, стр. 461; Еремян 1958; Адонц 1971, стр. 2137.

VI век характеризуется постоянными военными действиями между Ираном и Византией за преобладание на Ближнем и Среднем Востоке. Подчинив себе восточную часть Грузии (Картли), Сасаниды намеревались завладеть и её западной частью Лазикой, тем самым захватить порты Чёрного моря. Территория Лазики стала ареной ирано-византийских войн. Война за территорию Лазики началась при Каваде, после почти столетнего перерыва, и не прекращалась до самого арабского нашествия.

Через год после вступления Хосрова I на престол между ним и Юстинианом (527-565 гг.) начались переговоры, которые закончились в сентябре 532 года заключением "вечного мира" (без условия срока его действия). Мир был заключён на следующих условиях: стороны обязывались возвратить те территории, которые отняли друг у друга во время этой войны. Юстиниан обязался ежегодно уплачивать Сасанидам определённую сумму за поддержание крепостей на Кавказе. Иранцы обязались очистить крепости на территории Лазов Диль 1908, стр. 2197 и признали Лазикой сферой влияния Византии Каухчишвили 1948, стр. 1037.

После заключённого мирного договора, Лазикой управляли византийские наместники. Налоговый гнёт и произвол византийских наместников особенно усилился при правлении византийского наместника Иоанна Тциба, которым была установлена монополия на торговлю, вызвавшая большое недовольство. Лазы направили к сасанидскому царю послов, прося о помощи. В 541 году иранцы вторглись в Лазикой, тем самым нарушив "вечный мир". Византийско-персидская война вновь раз-

разилась. Большие бои велись за обладание крепостью Петрой, выстроенной византийцами к югу от Фазиса. При поддержке местного населения Хосрову I удалось завладеть ею.

В 545 году Юстиниан предложил перемирие сроком на пять лет. Учтившись под персидским влиянием и испытав его тяжесть, лазы отдались под покровительство Византии в 549 году [История Византии 1967, стр.333]. В 550 году абхазы [Гунба 1962, стр.131], а в 552 году сваны перешли на сторону Ирана [Гунба 1962, стр.135].

Придавая большое значение обладанию Лазикой, обе стороны вели непрерывные бои. В 551 году Юстиниан направил в Лазику войско, состоящее из 12000 воинов и 50000-в 552 году [Диль 1908, стр.223-224].

Потерпев поражение при взятии г.Физиса в 555 году, Хосров I предложил перемирие, длившееся шесть лет и превратившееся в мирный договор 562 года, сроком на 50 лет [Кауччишвили 1948, стр.103]. Договор 562 года сохранил обеим сторонам старые границы: Лазика осталась за Византией, тем самым у Сасанидов не оказалось доступа к морю [Диль 1908, стр.224]. Сванетия и Картли остались под сферой влияния Сасанидов. Византия обязалась выплатить Ирану крупную денежную сумму, заплатив ей вперёд за семь лет [Диль 1908, стр.224]. К 60-м годам VI века после непрерывных ирано-византийских войн иранцы завладели Сванетией и территорией Эгриси [Мусхелишвили 1977, стр.212].

В 571 году в Армении вспыхнуло восстание, поводом для которого была попытка Хосрова I построить в г.Двине зороастрийский храм и усиление политического и экономического гнёта со стороны сасанидского Ирана. Азнаурские роды Картли под предводительством мамасакхлиса (старейшины) Гургена, поддержали восставших. Восставшие обратились за помощью к византийскому императору Юстину II (565-578 гг.), который принял повстанцев под своё покровительство, тем самым нарушив договор 562 года.

Армяно-грузинское восстание положило начало новой византийско-персидской войне, продолжавшейся 20 лет. В борьбе против иранцев принимали участие колхы, абхазы и аланы [Тозалишвили 1944, стр.152].

Против восставших было послано войско, о чём сообщается в

"Истории епископа Себеоса" [История епископа Себеоса 1939, стр. 31]. Пройдя через Перс-Армению, персидская армия направилась в Картли, где потерпела поражение [Штаин 1919, стр.39].

Непрекращавшиеся военные действия, протекавшие с переломным успехом, заставили Византию и Иран искать новые пути к перемирию. Императором Тиберием I (578-582 гг.) были посланы послы к Хосрову I, через которых он обещал уступить Армению и Картли с тем условием, что народам, не желавшим жить под властью иранцев, разрешалось уехать в Византию. [Штаин 1919, стр.90; Гозалишвили 1944, стр.153; Джанашиа I, стр. 79; Очерки 1973, II, стр.270]. Договору не суждено было осуществиться из-за начавшихся смут в Иране. Возцарившийся Хормизд IV (579-590 гг.) был убит и на престол был возведён Бахрам Чубин. Малолетний сын Хормизда IV Хосров II, не сумев справиться с восставшими полководцами, обратился за помощью к императору Маврикию (582-602 гг.). Он обещал Византии вернуть захваченные в последней войне города, отказаться от Армении, некоторых областей Месопотамии [Колесников 1970, стр.62] и "большую часть грузинской земли до города Тбилиси" [История Себеоса, стр.36].

Маврикий послал Хосрову II большое войско, с помощью которого восстание в Иране было погашено и Хосров II восстановился на троне. Утвердившись в царстве, он выполнил своё обещание. В 591 году был подписан выгодный для Византии мирный договор, согласно которому Византии отошла большая часть Армении и часть Картли с г.Тбилиси [История Себеоса, стр.43; Джавахишвили 1928, I, стр.240; Тревер 1959, стр.234].

После смерти Маврикия война вновь разразилась. Воспользовавшись смутами в византийской империи, Хосров II вновь завладел территорией, от которой отказался в 591 году.

Византийский император Ираклий (610-641 гг.), одержав ряд побед, вторгся в Иран через Армению, Атропатену, Месопотамию и, разгромив армию Хосрова II, захватил столицу сасанидской империи г. Ктесифон. По настоянию вельмож в 628 году Хосров II был умерщвлён. Один из его сыновей Кавад Шируйе заключил с Византией мирный договор, согласно которому Византии возвращались часть Армении, Картли, Месопотамии, Сирии и Египта.

Таким образом, император Ираклий в 628 году, сумев окончатель-

но подчинить Картли, включил страну в состав своей империи [Джавахишвили I, стр.269]. В 30-х годах VII века правителями Картли были главы феодального класса – эрисмтавари. Византия не вмешивалась во внутренние дела Картли и требовала верности в военной службе. Эрисмтавари получали византийские титулы – патрикос, куropалат [Э.Алексидзе 1968, стр.179].

В VII веке на арене всемирной истории появились арабы, изменившие политические судьбы многих стран. У век – последний этап истории сасанидского государства в канун падения империи под натиском новой агрессивной силы – арабов. Не избежала арабского господства и Картли, разделившая судьбу народов Закавказья, подвергнувшись арабскому завоеванию.

В 40-х годах VII века арабы ограничивались отдельными набегами и Картли всё ещё подчинялась верховной власти византийского императора.

В 654 году между арабским халифом и Картли был заключён мирный договор, согласно которому арабы обещали свободу вероисповедания, потребовав взамен уплаты подворного налога.

Таким образом, история взаимоотношений Картли с сасанидским Ираном сложна и насыщена многочисленными войнами, восстаниями и неурядицами. Стремление картлийских царей к независимости страны ярко прослеживается постоянно. Судьба народа Картли, как и судьба народов Закавказья, была тесно связана с борьбой двух великих держав – Ирана и Рима (Византии), что тяжело отражалось на экономике и культурной жизни этого региона.

х х

х

При изучении истории Восточной Грузии, кроме исторических источников, большое значение имеют нумизматические данные. Сасанидские монеты, найденные на территории Грузии, являются ценным источником для изучения политической, экономической и культурной жизни Картли и имеют особое значение для выяснения взаимосвязей Восточной Грузии с сасанидским Ираном.

Находки сасанидских драхм в Картли сходятся как к находкам кладов, так и к находкам в виде отдельных экземпляров. Нумизматический материал, имеющийся в нашем распоряжении, характеризуется большим разнообразием типов сасанидских монет и позволяет детализировать классификацию монет. Анализ находок сасанидских монет в Восточной Грузии позволяет установить время подчинения Иберии — Картли Ирану.

Некоторые сасанидские монеты уже были предметом исследования. Сасанидские монеты, найденные в Закавказье, были зарегистрированы и в некоторых случаях определены видным нумизматом Е.А. Пахомовым [Пахомов 1926—1966]. Часть кладов сасанидских монет, найденных в Восточной Грузии, были разработаны Т. Ломоури [Ломоури, рукопись]. Смешанные сасанидско-арабские клады монет изданы И. Джалаганиа [Джалаганиа 1976].

Несмотря на то, что вышеупомянутые нумизматы внесли свой вклад в дело изучения сасанидских монет, найденных в Грузии, следует отметить, что сасанидские монеты, хранящиеся в фондах музеев Грузии, не были предметом детального исследования. Имеется много неопубликованных и неописанных типов монет и надчеканов, донесших до нас имена и титулы ранее неизвестных правителей, новые даты чекана и монетные дворы.

Нашей целью являлось изучение сасанидских монет, найденных в Грузии, составление топографии находок кладов и отдельных сасанидских монет, установление принадлежности отдельных монетных типов, выявление местонахождения монетных дворов, откуда сасанидские монеты проникали в Картли и определение ареала их распространения.

Благодаря нумизматическим находкам накоплен материал, позволяющий восстановить общую картину денежного обращения Восточной Грузии в сасанидское время в III–VII веках.

В денежном хозяйстве древней Иберии на протяжении I–III веков одновременно обращались римские золотые и серебряные монеты, вместе с парфянскими драхмами [Голенко 1964, стр.46; Апакидзе 1959, стр.104; Абрамишвили 1974]. Археологические находки свидетельствуют о торговле древней Иберии с Римом во II–III веках.

Во второй половине III века чекан золотой монеты в Риме был ограничен, завоз их в Иберию был невелик и не мог удовлетворить потребность в монете местного рынка, что вызвало появление во второй половине III века местного подражания римским монетам.

"В период конца III – первой четверти IV в., почти лишенного привозной монеты, подражания золотым монетам играли весьма важную роль в местном денежном обращении, где они служили связывающим звеном между римским и аршакидским серебром, с одной стороны, и поздне римскими солидами – с другой", писал Е.Пахомов [Голенко 1964, стр.43].

В конце III – начале IV вв. в составе денежного обращения Восточной Грузии произошла заметная перемена. Включение Иберии (среднеперс. $\text{W}l\omega\check{\text{c}}'n$) в состав сасанидской державы в период правления шаханшаха Шапура I или его наследников (событие, происшедшее приблизительно в 70–х–80–х годах III века) привело к проникновению в Иберию единичных сасанидских драхм.

Исследование сасанидских монет, найденных в Грузии, выявило существование двух этапов в истории обращения сасанидских монет. Первый этап характеризуется редкостью обнаружений. Ранне-сасанидские монеты встречаются в ограниченном количестве. Отсутствуют точно зарегистрированные находки первого сасанидского монарха Арташира I.

Самые ранние сасанидские драхмы, проникшие в Грузию, относятся к царствованию Шапура I [КМГ № 3976, 10238, 10698, II468]. Проникновение сасанидских драхм на территорию Иберии не изменило её денежного состава. В III–IV вв. помимо незначительного количества сасанидских драхм, главным образом, в денежном обращении участвовали римские и парфянские монеты.

Если сасанидские монеты III–IV вв. встречаются лишь единичными экземплярами, то с конца V века они стали интенсивными и регулярными. Находки сасанидских монет, главным образом, V–VII вв. свидетельствуют о возросшем экономическом значении Картли, о росте торговых отношений. В этот период усиливаются торговые сношения народов Закавказья с Ираном. Среди многочисленных находок сасанидских драхм в Картли их наибольшее количество представлено начиная с конца V века.

С конца V – по начало VII вв. сасанидские драхмы наводнили Картли. К этому периоду относятся многочисленные монетные находки кладов, найденных на территории Картли. Именно сасанидская драхма господствовала во внутренней и внешней торговле Картли того времени.

С начала V века появились первые византийские монеты. Самая ранняя византийская монета, найденная на территории Картли, относится к Феодосию II (408–450 гг.) [Абрамишвили 1965, стр.121].

Византийские монеты, обращавшиеся в сасанидское время в Картли, в местном денежном обращении, скорее всего, играли второстепенную роль. В монетной системе, таким образом, отразилось соперничество монеты двух стран – Ирана и Византии, ареной военных действий которых на протяжении почти пяти веков была территория Грузии и это во многом обусловило денежное обращение монет этих стран.

Если в V–VII вв. в Восточной Грузии параллельно обращались сасанидские драхмы с византийскими монетами, то в Западной Грузии основу денежного хозяйства составлял византийский солид [Голенко 1964, стр.60].

В Западной Грузии сасанидские монеты встречаются редко и их проникновение туда позволяет предполагать, что они завезены из Восточной Грузии случайно.

Нарастание в VI веке темпов торговых связей Ирана нашли яркое отражение в составе находимых в Картли монетных кладов, увеличивается количество общей массы поступавших из разных монетных дворов Ирана сасанидских драхм.

Проведенные Хосровым I (531–579 гг.) военно-административная и налоговая реформы, усилили господство сасанидского Ирана над

покорёнными странами. Включение Восточной Грузии в северное наместничество ("кустак" – край) сасанидской державы нашло своё отражение и в денежном обращении Картли.

Можно констатировать, что основным платёжным средством стала сасанидская драхма. Без хронологического разрыва сасанидский чекан представлен с периода правления шаханшаха Пероза (459–484 гг.). По нумизматическим данным, максимальный приток сасанидских монет в Восточной Грузии падает на правление Кавада (488–531 гг.). В единичных находках и в кладках обильнее всего представлен чекан Кавада, Хосрова I и Хосрова II. В основном это высокопробные драхмы, находимые в разных уголках Картли. Находки монет этих шаханшахов большими эмиссиями следует объяснить продолжительностью их царствования и существующими торговыми связями между этими двумя странами.

Единичные находки драхм последних правителей сасанидского Ирана обусловлены наступившим в Иране внутренним хаосом, военными неурядицами, быстрой сменой правителей, а также ослаблением сасанидского влияния на Картли.

Клады сасанидских монет и единичные их находки, найденные на территории Грузии, отчеканены из серебра, в основном их сохранность хорошая, пехлевийские надписи читаются без особого труда.

Коллекция кладов сасанидских монет Государственного музея Грузии включает драхмы десяти представителей сасанидской династии. Самая ранняя монета относится к Шапуру I (224–272 гг.), самая поздняя – к Йездигерду III (632–651 гг.). Самой ранней датированной монетой в фондах кладов является драхма шаханшаха Пероза с обозначением 6-го года правления, отчеканенная в Абаршахре (Инв. № 659).

Судя по зарегистрированным монетным находкам на территории Восточной Грузии, медные сасанидские монеты встречаются редко. Имеются всего четыре случая находки медных монет – Кавада (в Мцхета – КМГ № 9958, 10016, 1021), и Хосрова II (в Мцхета – КМГ № 10058). По всей вероятности, их роль в денежном обращении Картли была незначительной.

Изучение кладов монет указывает на то, что имеются случаи находок сасанидских драхм с примесью монет других стран. Смешан-

ные клады хронологически можно разграничить на ранние - содержащие византийские монеты (Магранети, Цителцкаро) и поздние - где сасанидские драхмы встречаются с куфическими монетами (Алени, Лелдани, Кавшар, Пичхи, Шавели, Земо-Алвани, Дилипи, Мтисдзири).

Смешанные сасанидско-византийские клады из Тбилиси [Пахомов I, № 59; Пахомов 1910, стр.30; Крпоткин 1962, стр.45, №54], с.Магранети [Джалагания 1975, стр.172-193; Абрамишвили 1977, стр.73-82] и с.Цителцкаро свидетельствуют о двух основных монетных типах двух держав совместно и одновременно обращавшихся на рынках Картли УП века. Даже после утверждения власти халифата, в конце УП - начале УШ вв. в Картли, как и в соседней Армении по-прежнему обращались сасанидские и византийские монеты [Мушегян 1962, стр.20].

Таким образом, в монетной системе отразилось соперничество двух стран, ареной военных действий которых на протяжении пяти веков была территория Грузии.

Сасанидские драхмы попадают в кладах куфических дирхемов мусульманских эмиров, что указывает на длительность их накопления. Таким образом, продолжительность обращения сасанидских драхм была дольше существования политического господства Сасанидов.

Исследование представленных в кладах монет путём сравнения штемпелей, выявило наличие почти всех существующих типов сасанидских монет (как лицевой, так и оборотной стороны), что может служить критерием для суждения о торговых связях Восточной Грузии с сасанидским Ираном. Расшифровка аббревиатуры монетных дворов выявила когда именно и откуда (с каких монетных дворов Ирана) поступала сасанидская монета в Картли.

Исследование кладов сасанидских монет указывает на разные города монетного производства. Выяснилось, что большинство сасанидских монет, найденных в Грузии, отчеканены в Вех-Арташире, Стахре, Спакане, Бишапуре, Ктесифоне, Дарабгерте, Рее, Нехавенде, Абаршахре, Динаваре и других монетных дворах юго-запада Ирана, что в Грузии незначительное количество самых многочисленных для Ирана того времени эмиссий восточных и юго-восточных монетных дворов и совершенно отсутствуют монеты, чеканенные в пограничных с Закавказьем городах.

Интерес представляет топография находок сасанидских монет в

Восточной Грузии. По территории Грузии издревле проходила торгово-караванная дорога, связывающая Восток с Западом, этой транзитной дорогой Грузия была связана с сасанидским Ираном и другими странами Востока (Индией, Китаем и др.) [Гвахария, Капитадзе 1978, стр.37]. Находки кладов, в основном, сосредоточены в Мцхетском, Лагодехском, Тианетском, Ахметском и Цителцкаройском районах Восточной Грузии. Неоднократные и обильные находки сасанидских монет в Мцхета и её окрестностях, в Урбниси, Тианетском районе, свидетельствуют о важном значении этих географических пунктов, являющимися торговыми центрами того времени. Пути распространения сасанидских монет на территории Картли можно проследить приблизительно следующим образом: центральная и восточная части Восточной Грузии – вдоль рек Арагви, Иори, Алазани.

Количество сасанидских монет, найденных в Закавказье, настолько велико, что вызывает предположение о существовании монетных дворов в самом Закавказье [Пахомов, I, стр.20; Тревер 1959, стр.251; Мошири 1972, стр.51-52]. Однако, прямых данных о существовании сасанидского монетного двора на территории Картли – пока нет.

Сасанидские монеты, рассеянные по всей территории Восточной Грузии, свидетельствуют о том, что область влияния Сасанидов, судя по местам находок монет, распространялась на Картлийское царство и что с V по VII вв. платежи в Картли осуществлялись сасанидскими драхмами, обильные находки которых и разнообразие штемпелей свидетельствуют о насыщенности Восточной Грузии сасанидскими монетами и о длительном их употреблении.

КАТАЛОГ

В труде разработаны сасанидские монеты, хранящиеся в собраниях Государственного музея Грузии им.С.Джанашиа, Государственного музея искусств Грузии, Кутаисском историко-этнографическом музее им.Н.Бердзенишвили, Телавском историко-этнографическом музее, Абхазском Государственном музее, Юго-Осетинском научно-исследовательском институте, Цителшкарройском краеведческом музее и несколько монет из частных коллекций.

Соотношение осей лицевой и оборотной стороны даны по часовому циферблату.

В таблице топографий монет сохранены номера монет в каталоге. Фотографии монет сделаны в натуральную величину. Фотоснимки монет, данные в таблицах, исполнены фотографом Государственного музея Грузии им.С.Джанашиа В.Савиним.

Вес монет указан в граммах, диаметры – в миллиметрах.

В каталоге приняты следующие сокращения:

- | | |
|------------|---|
| Др | - Драхма |
| А/ | - денар |
| Æ | - медный номинал |
| С/о | - соотношение осей |
| Х, П, О | - хорошая, плохая, обломана – для обозначения сохранности монет |
| КМГ | - Фонды кладов и отдельных находок отдела нумизматики Государственного музея Грузии |
| Др.Ир.О. | - Основной фонд древнего Ирана отдела нумизматики Государственного музея Грузии |
| Др.Ир.Д. | - Дублетный фонд древнего Ирана отдела нумизматики Государственного музея Грузии |
| К.И.Э.М. | - Кутаисский историко-этнографический музей |
| М.И.Г. | - Музей искусств Грузии |
| Т.И.Э.М. | - Телавский историко-этнографический музей |
| А.Г.М. | - Абхазский Государственный музей |
| Ю.О.Н.И.И. | - Юго-Осетинский научно-исследовательский институт |
| Ц.К.М. | - Цителшкарройский краеведческий музей. |

№ п/п	Фонд и номер	Особенности лицевой стороны	Особенности оборотной стороны	сохранность	Металл	Вес	Диаметр	с/о	Место нахождения	Примечание
I	2	3	4	5	6	7	8	9	10	II
I ^{xxx}	Ар.Ир.0 253	Тип II (2) ^{xx} Портрет Арташира I в профиль вправо, в короне в виде облегающей шапки, увенчанной шаром. От шара отходят две развевющиеся ленты, "башлик" отсутствует. На шее - ожерелье из двух рядов	Арташир I (224-240) ^x Тип 2 Аташан в виде колонны с капителем из нескольких плит. Над капителем - язычки пламени. Капитель подерживается подставками в виде львиных лап, опирающихся на куделыици. На	X	Аз	4,36	22	3		
x	Арташир - сын Папака, внук Сасана, первый сасанидский монарх. Архаическая форма по-является в ахеменидскую эпоху - <i>Artakshata</i> (Дости 1895, стр. 34-35). Арташир - обладатель благой власти". Этим именем подчеркивалась законность царской власти, особенно если она была отнята у прежнего правителя (Габуров 1971, стр. 165). Определение типов (и их нумерация) даны по работе Гёбля [Гёбль 1971]. Номера фоторепродукций, помещенных на таблицах, соответствуют номерам описи.									
xx										
xxx										

I	2	3	4	5	6	7	8	9	10	II	
		<p>мелких бусин. Прическа в виде двух прядей во- лос, спадающих на плечи. Подбо- родок с бородой и усами. Вокруг изображения то- чежный ободок. Легенда: $m\ \dot{a}\ \dot{s}\ \dot{o}$ $\dot{b}\ \dot{a}\ \dot{x}$ $\dot{z}\ \dot{t}\ \dot{h}\ \dot{s}\ \dot{t}\ \dot{z}$ $\dot{m}\ \dot{u}\ \dot{k}$ $\dot{m}\ \dot{u}\ \dot{k}$, $\dot{x}\ \dot{z}\ \dot{t}\ \dot{h}\ \dot{s}\ \dot{t}\ \dot{z}$ $\dot{m}\ \dot{m}\ \dot{w}$ $\dot{s}\ \dot{t}\ \dot{z}\ \dot{u}$ $\dot{m}\ \dot{m}\ \dot{z}\ \dot{a}\ \dot{w}$</p>	<p>подставках - ленты с бантами. Вокруг изображе- ния точечный ободок. Слева от колонны аташда- на - точка. Легенда: $\dot{m}\ \dot{u}\ \dot{k}$ $\dot{z}\ \dot{t}\ \dot{h}\ \dot{s}\ \dot{t}\ \dot{z}$ "Огонь /\dot{x}рам огня/ Арташира".</p>								
x			<p>"Поклонящийся- ся Мазде, владика Арташир, царь ца- рей Ирана, проис- ходящий от богов."</p>								
xx											

О значении титула ' $\dot{b}\ \dot{a}\ \dot{x}$ ' $\dot{b}\ \dot{a}\ \dot{x}$ "государь", $\dot{b}\ \dot{a}\ \dot{x}$ - "бог" см. Бартоломей 1916-1925, стр. 6-10; Бейли 1952, стр. 420-423; Периханян 1973, стр. 442; Парук 1924, стр. 276; Фрай 1972, стр. 285-286.

Идеограмма $\dot{m}\ \dot{u}\ \dot{k}$ широко известна по эпиграфическим и нумизматическим памятникам Парфии, Ирана, Когда /Лившиц 1962, стр. 50-51; Лившиц, Лукониг 1964, стр. 169; Луконин 1961, стр. 14 и сл.; Смирнова 1963, стр. 30/ и передаёт титул верховного правителя -царя.

I	2	3	4	5	6	7	8	9	10	II
2	Др. Ир. 0 254	Тип II (I) Портрет Арта- шира I в профиль вправо в парфян- ском кулахе, об- шитом по краям двумя рядами "перлов". На ку- лахе орнамен- тальное украше- ние из "перлов". Волосы закрты "башмаком", об- шитым перлами, от кулаха отходят ленты с бантами. На шее ожерелье в виде двух обру- чей. Вокруг изо- бражения точечный ободок отсутству- ет. Легенда: не читается.	Тип 2 Аташдан в виде колонны с капи- телью и базой. Колонна каннели- рована. Над ка- пителью - языки пламени. Капитель поддерживается подставками в виде львиных лап. На подставках - ленты с бантами, концами вверх. Легенда: NWRS 23 26652 "Огонь Арташира"	X	AE	12, 88	25	3		

I	2	3	4	5	6	7	8	9	10	II
3	Др. Ир. О. 454	Тип. Ш (2) Портрет Арташира в профиль вправо, в короне в виде обле- гающей шапки. Увен- чанной шаром. Между шаром короны и об- легающей шапкой - две маленькие ленты. "Башлык" отсутству- ет. Вокруг изображе- ния - ободок из бу- син. Легенда: <i>mzdysn vru</i> <i>zthstz Mlk'n</i> <i>Mkk' yz'n MNW</i> <i>stry MN yzd'n</i>	Тип 2 Как № 253. Легенда: MWR' ZY ztrstz "Огонь Арташира"	X	A	4, 23	24/25	3		
4	Др. Ир. О. 284	Тип П/? На кулахе моно- грамма стёрта. Легенда: не чита- ется.	Тип 2 Легенда: не чи- тается.	П по- тер- тая	A	10, 34	23	3		

I	2	3	4	5	6	7	8	9	10	II	
5	Др. Ир. 0 255	Тип I Погрудное изобра- жение Шапура I в профиль вправо в ко- роне с тремя зубца- ми и шаром. От шара и от диадемы вверх отходят ленты с бантом. "Башлык" изображён прямо. Причёска - букли волос. Вокруг изо- бражения - точеч- ный ободок. Легенда: сохрани- лась частично: mzduys'n bagy šrwnh'z ... MN yzdn "Поклоняющийся Мазде владыка Ша- пур ... от богов"	Шапур I ^x (241-272) Тип I Аташдан в виде высокой колонны с базой и капителью и шести прямо- угольных плит. По сторонам аташдана - две фигуры в коронах Шапура I с мечами у пояса и копьями в ру- ках. Фигуры спиной обращены к алтарю. Легенда: NWIR' ZY šrwnh'z "Огонь Шапура".	П	R	4,05	22	9			

x Шапур - сын Арташира I. др. ир. Ša šrwn h'ne-šrwnh'z, арм. Ša šrwn h'ne-šrwnh'z, араб. Ša šrwn h'ne-šrwnh'z Юсти
1895, стр. 284; Гафуров 1971, стр. 236.

I	2	3	4	5	6	7	8	9	10	II
6	Др. Ир. 0 256	Тип I Портрет Шапура I в профиль вправо. "Башлык" изображен прямо, борода повя- зана лентами, при- ческа - букли волос. Ожерелье в виде двух рядов "перлов". Вокруг изображения точечный ободок. Легенда: mzdysn by špwrwz MLK'n MLK' z'n MNW stcy MN z'dn	Тип I Как № 255 Легенда: MNW' z'n špwrwz "Огонь Шапура".	X	Р	4,32	23	3		
7	Др. Ир. 0 257	Тип I Как № 256, но ма- ленькая лента между шаром и левым зуб- цом короны отсут- ствует. Легенда: mzdysn by špwrwz ... MLK' z'n	Тип I Как № 255. Легенда: MNW' z'n špwrwz "Огонь Шапура".	0	Р	1,69	19	3		

I	2	3	4	5	6	7	8	9	10	II
8	Др. Ир. 0 258	Тип I Липо Шапура I с бородой и усами. Лента, повязывающая бороду, отсутствует. Легенда: ... <i>ḡḡ</i> ... <i>ḡḡ</i> MNW ḡḡ MN ḡḡ	Тип I Легенда: NW'R' ḡḡ ḡḡ "Огонь Шапура"	П	R	3,74	24	9		
9	Др. Ир. 0 259	Тип I Как № 258, но на шаре тройные орна- ментальные точки. Ожерелье - один ряд бусин. Легенда: <i>mzdyso ḡḡḡ ḡḡḡ</i> MLK' ḡḡ ḡḡ MNW ḡḡ MN ḡḡ	Тип I Легенда: NW'R' ḡḡ ḡḡ "Огонь Шапура"	X	R	4,33	25	10		
10	Др. Ир. 0 260	Тип I Как № 255, но между лентами и буклями волос - точка. Легенда: та же.	Тип I Легенда: NW'R' ḡḡ ḡḡ	X	R	3,17	22/23	9		

I	2	3	4	5	6	7	8	9	10	II
II	Др. Ир. 0 370	Тип I Как № 255 Легенда: та же.	Тип I С обеих сторон колонны аташдана - точки. Легенда: NWR' ZY špaw' zy	X	R	3,64	20/21	9		
I2	Др. Ир. 0 394	Тип I Ожерелье в виде двух рядов "пер- лов". Борода по- вязана. Вокруг изображения го- чечный ободок. Легенда: та же.	Тип I Легенда: та же.	X	R	4,18	22/23	9		
I3	Др. Ир. 0 455	Тип I Как № 257	Тип I Легенда: NWR' ZY špaw	X	R	0,69	I4	3		I/2 драхмы
I4	Др. Ир. 0 462	Тип I Между шаром ко- роны и короной - две маленькие лен- ты загнутые конпа- ми вверх. Легенда: та же.	Тип I С обеих сторон колонны точки. Легенда: NWR' ZY špaw	X	R	4,15	25	9		

I	2	3	4	5	6	7	8	9	10	II
I5	Др. Ир. 0 560	Тип I Как № 256	Тип I Как № 462	X	R	4,08	28	9		
I6	Др. Ир. 0 566	Тип I Как № 255	Тип I Как № 255	X с дву- мя ды- рочка- ми У 3 и 9 чч	R	3,92	25	9		
I7	Др. Ир. 0 578	Тип I Ленты отходят от шара и от ко- ронн.	Тип I Легенда: со- хранилась ее часть NWR? 2Y 5...	X	R	2	19	3		
I8	Др. Ир. 0 627	Тип I Ожерелье в виде гривны. Короткие лен- ты между шаром и зубцом короны отсут- ствуют. На шаре коро- ны тройные орнамен- тальные точки.	Тип I Читается только N.....shpwhz	X	R	3,65	23	9		

I	2	3	4	5	6	7	8	9	10	II
19	Др. Ир. 0 628	Тип I Ожерелье в виде двух рядов мелких "перлов". Лицо с бородой и усами. - Легенда: <i>mъdъsn bgy</i> <i>škrъ MLK'n MLK,</i> <i>y'ъn MNW čъzy MN y'ъ</i>	Тип I Над головами фигур полумесяцн. Изображение схе- матическое. Легенда: не чита- ется.	X	R	3,66	22	9		
20	Др. Ир. 0 629	Тип I (б) X Портрет Шапура I в профиль вправо. "Башлык" отсутству- ет, прическа в виде прямых прядей волос. Над правым плечом - точка. Ожерелье - один ряд "перлов". Лицо с бородой и усами. Вокруг изо- бражения точечный ободок. Легенда: как № 628.	Тип I Легенда: NWR' zy škr.	X	R	4,35	24	9		

X Определение дано по Луконину [Луконин 1969, стр. 167, табл. 4, 16]. В книге Гёбля этот тип монет не представлен.

I	2	3	4	5	6	7	8	9	10	II
21	Др. Ир. 0 688	Тип I Корона с "баш- лыком", ожерелье - один ряд крупных "перлов". Лицо с бородой и усами. Легенда: обичная.	Тип I Фигуры у аташана в трехзубча- тых коронах спиной к ал- тарю. Легенда: как № 629.	X	R	3,42	25/26	9		
22	Др. Ир. 0 705	Тип I Борода повяза- на, между шаром и зубцами короны - лента. Легенда: обичная.	Тип I С обеих сто- рон колонны - по точке. Легенда: <i>обичная</i> NWK, 29 56 p. 142	X	R	3,79	23	9		
23	Др. Ир. Д 285	Тип I Как № 705.	Тип I Под нижней плитой аташ- дана - две точки. Легенда: слева - не чи- тается, справа - отломана.	0	R	3,41	26	9		

I	2	3	4	5	6	7	8	9	IO	II
24	Др. Ир. Д 287	Тип I От буклей волос отходят ленты. Сжерелье - один ряд крупных "перлов". Легенда: обычная.	Тип I Слева от пламени аташ- дана - цар- ский знак, справа - знак наслед- ника престо- ла. Легенда: <i>NW'R</i> <i>by špawlyz</i>	П	<i>А</i>	5,72	24	9		
25	Др. Ир. Д 288	Тип I Как № 287 Читается часть легенды: ... <i>MNW</i> <i>šty MN</i>	Тип I Легенда: сле- ва - <i>NW'R</i> справа - от- ломана.	П	<i>А</i>	2,53	23	9		
26	Др. Ир. Д 289	Тип I Лицо с бородой. Как № 256. Легенда: <i>mzdyso</i> <i>by špawlyz</i>	Тип I Слева от пла- мени аташдана - царский знак. Легенда: сле- ва - <i>NW'R</i> справа - не читается.	0	<i>А</i>	3,27	23	9		

I	2	3	4	5	6	7	8	9	10	11
27	Др. Ир. Д 290	Тип I Как № 256, но точка между левым зубцом и шаром ко- роны. На ша- ре-две точки.	Тип I С обеих сторон ко- лонны аташ- дана по то- чке. Легенда: слева - NWK' 25 справа - SbrwKz	X дыроч- ка ме- жду 9 10 ча- сами	R	3,78	22	9		
28	Др. Ир. 0 717	Тип I Как № 256.	Тип I Как № 256	II с дыро- чкой у 6 ч	R	3,18	25	9		
29	КМГ 9976	Тип I Как № 256	Тип I Легенда: слева - NWK' 25 справа - Sbrw	X	R	3,67	26	9-10	Михета, Са- мтавро, грунтово е погребле- ние № 89	

I	2	3	4	5	6	7	8	9	10	11
30	КМГ 10238	Тип I Как № 256 Легенда: читается частично - mz dush bgy shpwhz Mbk	Тип I С обеих сторон колонны аташана снизу по точке. Легенда: MWR. ZJ shpwhz	X	R	3,35	23	9	Карагдажи, Сигнахский район, погребление № 13	
31	КМГ 11468	Тип ? Изображение схематичное. Легенда: не читается.	Тип I Легенда: не читается.	II	R	2,77	24	9	Мухрани, Мпхетский р-н. Случайная находка	
32	КМГ 12734	Тип I Как № 317	Тип I С обеих сторон пламени аташана две точки.	0 отломана между 4-5 чч	R	3,97	25/27	9	Тбилиси, случайная находка	

1	2	3	4	5	6	7	8	9	10	11
33	Др. Ир. 0 261	Тип I Портретное изображение Варахра-на I в профиль вправо в лучистой короне с шаром. На шаре - орнаментальные точки. Прическа в виде туго скрученных кос. Лицо с бородой и усами. Вокруг изображения одинарный точечный ободок. Легенда: в одну строку: mzdysn ... MNW žtzy MN yždn	Варахран I ^x (273-276) Тип ? Аташдан в виде высокой колонны с базой и капителью. По сторонам аташдана две фигуры, стоящие спиной к алтарю. Левая фигура в короне с шаром, правая - не опознаётся. Легенда: слева - NWR' žy справа - otlo-мана.	0 между 5-8чч и 10- 11чч	Ж 3,38	24	9			

x Варахран - сын Шапура I. Бахрам, прогоняющий злой дух Верагру. парф. Wārahrān, др. перс. *Vzrahrnāfayā > Vzəvəhrnāfətimologiya etogo slova takova *Wzəvəhrnāfayā > Wārahrān > Vahrān > Bahram (Юсти 1895, стр. 361; Гафуров 1971, стр. 59).

I	2	3	4	5	6	7	8	9	10	II
34	Др. Ир. 0 464	<p>Тип I Погрудный портрет Варахрана I в профиль вправо. От диадемы отходят ленты концами вверх.</p> <p>Легенда: <i>brw wsh'n</i> <i>mlyk'n mlyk'</i> <i>zsh'n</i> <i>mnw, zsh'n</i> <i>zsh'n</i> "Поклоняющийся Мазде, владыка Варахран, царь царей Ирана и не-Ирана, происходящий от богов".</p>	<p>Тип I С обеих сторон пламени аташдана точки. Одна из фигур — бог Ахура Мазда, другая в короне Шапура I.</p> <p>Легенда: слева — <i>wsh'n</i>, справа — <i>mnw, zsh'n</i> "Огонь Варахрана".</p>	X	R	3,98	28/29	IO		

I	2	3	4	5	6	7	8	9	10	II
35	КМГ IO383	Тип I Между первым и вторым зу- бцами коро- ны - три то- чки; на шаре короны трой- ные орнамен- тальные точ- ки. Легенда: та же.	Тип I Легенда: сле- ва -  справа - NWCR? ЗУ "Огонь Вара- храна"	0 отлома- на меж- ду 3-5 и 7-8чч	R	3,98	25	9	Гантиади, Дманисский р-н, случай- ная находка	
36	КМГ IO698	Тип I На шее оже- релье из крупных бусин. Легенда: та же.	Тип I Как № IO383. Варахран II (276-293)	0 отлома- на меж- ду 8-II чч	R	4,05	23/26	10	Авраило, Цалкинский р-н, случай- ная находка	
37	Др. Ир. 0 262	Тип XI Семейный портрет Ва-	Тип 3 Алтарь огня в виде высокой	X	R	4,10	26	8		

I	2	3	4 .	5	6	7	8	9	10	II
	<p>рахрана П. Вара- хран изображён в профиль вправо, в короне с крыль- ми и шаром. Крылья короны изображены прямо. От диадемы отходят концы лент. Причёска - букли волос. Лицо с бородой и уса- ми. В ухе - серь- га в виде двух крупных бусин. На шее - ожерелье из двух обручей. Су- пруга царя изо- бражена в кулахе, увенчанном голо- вой птицы. При- чёска - в виде двух спадающих до плеч кос. Перед царём и ца- рицей - наследник</p>	<p>4 . колонны с базой и капителю из нескольких прямо- угольных плит. Над капителю - языки пламени. По сторонам аташана две фигуры - ли- цом к алтарю. Пра- вая фигура Анахи- та в кулахе, увен- чанном головой птицы, с "вен- цом власти" в руке. Левая фигура в короне Варахра- на II с поднятой правой рукой. Слева от пламени аташана - цар- ский знак. На правом плече Анахиты - точка.</p>								

I	2	3	4	5	6	7	8	9	10	II
		<p>престола профилем вправо, в кулаке, увенчанном голо- вой собаки. В ру- ках "венец власти". Между головным убором царицы и царевича - три крупные точки. Вокруг изображе- ния точечный ободок.</p> <p>Легенда: <i>mъдусн бу</i> <i>мъдън мкън мкъ</i> <i>... MN yдn</i></p> <p>"Поклоняющийся Ахура⁷ Мазде, владика, Вара- хран царь царей ... происходя- щий от богов".</p>	<p>Легенда: слева - <i>мъдн</i>, справа - <i>мъдън</i>, <i>мъдъ</i> "Огонь Варахрана"</p>							

I	2	3	4	5	6	7	8	9	10	11
38	Др. Ир. 0 263	Тип ?х Семейный портрет Варахрана II. Портрет пары передан в профиль вправо в короне с прямыми крыльями и с шаром. На шапке орнаментальные точки. Лицо с ободкой и загнутыми вверх усами. Борода повязана. Прическа - буэли волос. Царша в кулахе с протомой лошади. Наследник престола - в голловном уборе, увенчанном головой кабана. В руке "венец вла-	Тип 2(а) Аташдан с двумя фигурами, стоящими спиной к алтарю. Одна из фигур в короне Шапура I, вторая - в короне Варахрана II. Вокруг изображения - то-чечный ободок. Легенда: сле-ва - 𐭠𐭣𐭥𐭥 справа - 𐭠𐭣𐭥𐭥 "Огонь Варахрана".	0 отломана между 7-12 чч	А	3,67	25	9		

х Этот тип монеты Варахрана II не засвидетельствован ни у Луконина [Луконин 1969], ни у Гёбля [Гёбль 1971].

I	2	3	4	5	6	7	8	9	10	II
		<p>сти" отсутствуют. Вокруг изображения одинарный точечный ободок. Легенда: ... MLC' ... MN</p>	<p>Тип 2(a) Как № 263. Легенда: слева - отломана, справа - NWC' ZJ</p>	0	R	3,4I 23/26	9			
39	Др. Ир. 0 630	<p>Тип I^x Отличительный признак - крылья коронн загнуты вверх. Портрет Вара- храна II в профиль вправо, в короне с крыльями и шаром. Прическа в виде буллей волос. Боро- да повязана. На шее ожерелье из толстой гривны. В ухе - серьга в</p>								

x Этот тип монет Варахрана II представлен в книге Луконина [Луконин 1969, стр. 173, табл. УШ (883) табл. ХУШ]

I	2	3	4	5	6	7	8	9	10	II
		<p>виде крупной бу- сини.</p> <p>Легенда: <i>mzdsn bgy</i> <i>wsh'n mlk'n mlk'</i> <i>'ygn W' ygn MNW</i> <i>styu...</i></p> <p>"Поклоняющийся Ма- зде, владка, Ва- рахран, царь царей Ирана и не-Ирана, происходящий ..."</p>								
40	Др. Ир. 0 689	<p>Тип УП</p> <p>Семейный порт- рет Варахрана П. Царь в короне с прямыми крыльями и шаром. От диа- демы отходят лен- ты, концами вверх. Лицо с бородой и усами. Борода по- вязана. На шее - ожерелье в виде двух обручей. В ухе - серьга.</p>	<p>Тип I</p> <p>Аташдан с дву- мя фигурами. Ле- вая - в короне Варахрана П, пра- вая - бог Ахура- Мазда. Слева от пламени аташда- на - царский знак.</p> <p>Легенда: <i>NWR' zy wsh'n</i> "Огонь Вара- храна".</p>	X	R	4,05	27/28	9		

I	2	3	4	5	6	7	8	9	10	II
		<p>Головной убор царичи увенчан протомой собаки. Перед царём и царичей - наследник престола в кулахе, увенчанном головой хищной птицы. "Венец власти" в руке царевича отсутствует. Вокруг изображения одионарный точечный ободок.</p>								
		<p>Легенда: <i>mzdysn bgy wzhgn</i> <i>MLK'n MLK' jgn W</i> <i>nygn MNW jgy MN</i> <i>uzgn</i></p>								
		<p>"Поклоняющийся Мазде влалинка, Варакран, царь царей Ирана и не-Ирана, происходящий от богов".</p>								

I	2	3	4	5	6	7	8	9	10	II
4I	Др. Ир. 0 264	Тип II Портрет Нарсе в профиль вправо. Корона в виде каннелированной диадемы, увенчан- ной шаром и тремя пальметками. От диадемы отходят концы лент, кон- цами вверх. При- чёска в виде туго скрученных кос, ниспадающих на плечи. Лицо с бо- родой и загнуты- ми вверх усами. Борода повязана. В ухе - серьга, со- стоящая из двух маленьких бусин.	Нарсе ^x (293-303) Тип 2 Аташдан в виде высокой колонны с базой и капи- телью. Над капи- телью - языки пламени. Колонна аташдана повяза- на лентой с бан- тами. По обе сто- роны аташдана две фигуры с ме- чами в руках, стоящие лицом к алтарю. Левая фи- гура в короне с шаром, правая - бог Ахура Мазда. Слева от пламени аташдана "царский знак", справа -	x	R	3,69	25	8-9		

x Нарсе - сын Шапура I, др. перс. * Narzayrapaha, извест. Narzayrapaharman. Narzayr, перс. Narzayrah / Юсти 1895, стр. 222/.

I	2	3	4	5	6	7	8	9	10	II
		На шею ожерелье. Вокруг изображения точечный ободок. Легенда: <i>māduyān bā</i> <i>nāshy MLK'n MLK'n</i> <i>zān W'nyān šby</i> <i>MN yādn</i> "Поклоняющийся Мазде владика, Нарсе, царь па- рей Ирана и не- Ирана, происхо- дящий от богов".	"знак наследни- ка престола". На колонне аташда- на - три точки, на нижней плите капители - точ- ка. Легенда: NWR' šy nāshy "Огонь Нарсе".							
42.	Др. Ир. 0 265	Тип II Прическа в виде шести туго скру- ченных кос. Ленты - между косами и первой пальткой. Легенда: как №264.	Тип 2 Как № 264, но колонка аташ- дана без лент и без знака. Легенда: слева - <i>nāshy</i> , справа - NWR' šy "Огонь Нарсе".	X	₪ 3,69	25		10		
43	Др. Ир. 0 266	Тип II Как № 265 Легенда: та же.	Тип 2 Колонна аташ- дана без лент.	0	₪ 3,44	26		9		

I	2	3	4	5	6	7	8	9	10	II
44	Др. Ир. 0 267	Тип II Прическа в виде туго скрученных вместе семи кос. Ленты отходят от края диадемы вверх. На шаре ко- роны тройные ор- наментальные точки. Легенда: <i>mzbyso by</i> <i>mzshy MUK'n MLK</i> <i>zsh'n</i> "Поклоняющийся Мезде владка Нарсе, царь парей Ирана".	Слева от пла- мени аташдана - "парский знак", справа - "знак наследника престола". Легенда: та же. Тип 2 Как № 266.	X	R	4, 29	26	9-10		

I	2	3	4	5	6	7	8	9	10	11
45	Др. Ир. 0 402	Тип П Как № 266.	Тип 2 Как № 266.	Х	Ж	3,91	26	9		
46	Др. Ир. 0 690	Тип П Прическа в виде шести туго скрученных кос, начинающихся на плечи. Между средней пальметкой и шаром короны отходит маленькая ленточка. Легенда: искомая. кажена.	Тип 2 Слева от аталана бог Ахура Мезда, справа - фигура в короне Шапура I. Слева от племени - "царский знак", справа - "знак наследника престола". Легенда: та же.	П с дн-рочкой у 2 ч	Ж	3,66	27	9		
47	Др. Ир. 0 463	Тип П Как № 264. Легенда: как № 264.	Тип 2 Легенда: слеза - <i>лэш</i> справа - <i>ННК'ЗУ</i> "Огонь /Храм огня/ Наисе".	Х	А	7,39	20/21	9	Из частной коллекции проф. Е. Такашвили, приобретенная Гос. музеем Грузии	

I	2	3	4	5	6	7	8	9	10	II
48	Др. Ир. О 268	Тип I Портрет Хормизда в профиль впра- во, в короне в виде диадемы, над которой изображена хищная птица с "перлами" в клюве. Корона увенчана ша- ром. Диадема украшена "перлами", ленты отходят от диадемы и шара. Прическа - булки волос. Лицо с боро-	Хормизд II ^x (302-309) Тип I (а) Аташдан в виде высокой колонны с базой и капителью из нескольких пря- моугольных плит. Над капителью-язы- ки пламени. В пла- мени - бюст Ахура Мезды. Колонна по- вязана лентой, кон- цами вниз. По сто- ронам аташдана - две фигуры с ко- пьями в руках. Левая фигура в короне Хормизда II, правая - в короне Шапура I. Легенда: NWR' ʒU w h z m i z d	X	℞	4,0I	23	9-10		

x Хормизд II - сын Нарсе. др. перс. * Abuzahra-Muzdāh, др. лх. Hōrmizd, сир. Hōrmizd, араб. Hōrmiz / ʾAsī 1895, стр. 7-8/.

I	2	3	4	5	6	7	8	9	10	II
50	Др. Ир. 0 270	Тип I Легенда: не читается.	"Огонь Хор- мизда". Тип I (а) Легенда: не читается.	П, 0 с дыро- чкой у I2ч	А	2, 25	23	9		
51	Др. Ир. 0 271	Тип I (а) Портрет Ша- пура в профиль вправо в трёх- зубчатой короне с шаром. От шара и диа- демы отходят ленты, концами вверх. Лицо с бородой, борода повязана. При- чёска - букли	Шапур I ^x (309-379) Тип I ^{xx} Аташдан в виде колонны с базой и ка- пителью. Колон- на украшена лентами, конца- ми вниз. В пламени аташ- дана - бюст в профиль вправо. По обе стороны алтаря две фи-	X	А	4, 3I	2I	9		

x Шапур II - сын Хормизда I.

xx Этот тип не засвидетельствован у Гебля [Гебль 1971].

I	2	3	5	6	7	8	9	10	II
52	Др. Ир. 0 272	Тип I (в) Портрет Ша- пура в про- филь вправо. Корона трех- зубчатая с ша- ром. Ленты меж- ду шаром и ле- вым зубцом ко- роны отсутст- вуют. Легенда: обыч- ная.	Тип 5X? Алтарь огня украшен- ный лентами. По обе стороны аташдана - фи- гуры в коронах с зуб- цами без шаров. На ко- лонне аташдана "пар- ский знак". Под ниж- ней плитой колонны три буквы: $\zeta h \delta$.	R	380	25	9		
53	Др. Ир. 0 273	Тип I (а) Как № 271 Легенда начина- ется от правого плеча. Легенда как № 271.	Тип 7 Аташдан в виде ко- лонны с капителью и базой из нескольких плит. Над капителью - языки пламени. Капи- -	X, 0 R	4	22	9		

x Этот тип монеты Шапура II не фиксируется у Гобля [Гобль 1971].

I	2	3	4	5	6	7	8	9	10	II
			тель поддерживается подставками в виде львиных лап, опирающихся на курительницы. На подставках - ленты с бантами. Вокруг изображения - точечный ободок. Легенда: слева - $\text{šprw}^h\text{h}^2$, справа - $\text{t}^h\text{w}^h\text{h}^2$							
54	Др. Ир. 0 274	Тип I (а) Царские ленты, отходящие от шара короны и от диадемы, концами загнутыми вверх. Легенда: только справа m^hh^2 $\text{šprw}^h\text{h}^2$ "Доклоняющийся Мазде влаицка"	"Огонь Шапура". Тип ? Как № 271, но легенда отсутствует. На колонне аташдана надпись - B^hh^2 Г. Бишапур	X	A	403	22	8-9		

I	2	3	4	5	6	7	8	9	10	II
55	Др.Ир.0 395	Шагур". Тип I (а) Как № 274 Легенда: мэдысн вэ кpwky "Поклоняющийся Мазде владика Шагур".	Тип ? Как № 271 На колонне аташдана две буквы - АУ Легенда: отсут- ствует.	Х с днро- чкой под бю- стом между 5-буч	А	4,04	29	8		
56	Др.Ир.0 409	Тип I (а) Легенда: mn вэ ...shpohz	Тип 6 (а) Аташдан в виде колонны с базой и капителью. Колонна украшена лентами, концами вниз. В пламени - бюст. По обе стороны алта- ря обращенные к нему лицом фигуры в головных уборах с зубцами и шаром. Обычные легенды позади фигур от- сутствуют.	Х с днро- чкой У Зч	А	4,02	27/28	9		

I	2	3	4	5	6	7	8	9	10	II
57	Др. Ир. 0 465	Тип I (a) Легенда: только справа- <i>mn b</i> <i>šhpwħz</i>	Тип 6(a) Как № 409 Легенда: отсутствует. На колонне аташана две буквы - <i>šT</i> Г. Стахр	X	℞	4,08	2I/23	8		
58	Др. Ир. 0 506	Тип I (a) Легенда: <i>mšd sn mlk'n</i> ...	Тип 6(a) На колонне аташана две буквы - <i>šA</i> Г. Дарабгерт Легенда:	X с дпро- чкой у 2ч	℞	4,20	24	9		
59	Др. Ир. 0 507	Тип I (a) Легенда: <i>mšd by šhpwħz</i>	Тип 6(a) На капители надпись, но не читается. Легенда: <i>Nw'R' šy šh</i>	X с дпро- чкой у 2ч	℞	3,18	25	9		
60	Др. Ир. 0 508	Тип I (a) Отличительный признак - на- писание легенды. Легенда читает- ся справа на- лево.	Тип 6(a) Как № 409, но на ко- лонне аташана над- пись: <i>š' šty</i> "спра- ведливый". Легенда: <i>Nw'R' šh</i>	X	℞	3,95	24	9		

I	2	3	4	5	6	7	8	9	10	II
61	Др. Ир. 0 561	Тип I (в) Как № 272 Легенда: m2 dyan ba shewke MLCn MLC' zyn MW ctcy	Тип 5 Как № 272 На колонне аташана "дар- ский знак". Легенда: слева - не читается, справа - <i>shwky</i>	П	R	3,01	26	9		
62	Др. Ир. 0 691	Тип I (а) "Поклонящийся- ся Мазде, вла- дыка Шапур, царь царей Ирана, проис- ходящий"	Тип 7 Легенда: сле- ва - <i>shwky</i> справа - <i>twy</i> <i>zy</i> "Огонь Ша- пура".	X	R	3,73	25	8	Дар Гос. Эрми- тажа Гос. му- зею Грузии по случаю 100-летнего юбилея му- зея	
63	Др. Ир. 0 692	Тип I (а)	Тип 6 (а) Фигурн, сто- ящие у аташ- дана, в голов-	X	R	4,18	24	9	"-	

I	2	3	4	5	6	7	8	9	10	II
			ных уборах с шарами. В пламени - бюст. На колонне алтаря надпись: <i>z'sty</i> "справедливый". Легенда: слева - <i>NWR</i> , справа - <i>sh</i>							
64	Др. Ир. Д 291	Тип I (a) Легенда: читается час-тично: ... <i>MLKⁿ</i> <i>MLK</i>	Тип 6 (a) Как № 692, но точка над плечом правой фигур. Легенда отсутствует.	X	<i>R</i>	4, 17	21	9		
65	Др. Ир. Д 292	Тип I (a) Легенда: искажённая и неполная: <i>bg</i> <i>shpwh MLKⁿ</i> <i>MLKⁿ jun</i>	Тип 6 (a) На колонне надпись <i>z'sty</i> "справедливый". Легенда:	0, II отломана между 6-7чч, у 5-9 дыроч	<i>R</i>	4, 09	22	9		

I	2	3	4	5	6	7	8	9	10	II
66	М.И.Г. 2352	Тип I (а) Легенда: чи- тається от пле- ча: <i>мз. д. 5. n. 6. 2</i> <i>šp MLK</i> , "Поклоняю- щийся Мазде, владика, Ша- пур, царь".	Тип 7 Отличитель- ный признак - знак с справа от колонны аташдана.	ки X	N	7,05	20/21	9	Ксанское устье около Ахалгори, монета находи- лась в богатом женском погре- бении.	
67	К.И.Э.М 4404	Тип I (а) Легенда: как № 292	Тип 6 (а) Легенда: от- сутствует с обеих сторон.	0 потер- тая, с отло- маным краем	R	2,95	22	9		
68	Др. Ир. 0 371	Тип I Портрет Арташира II в профиль вправо, в короне в	Арташир II	X	R	4,13	25	8		

I	2	3	4	5	6	7	8	9	10	11
		<p>виде облегающей шапки, увенчанной шаром. От шара и диадемы отходят ленты, диадема в виде крупных "перлов". От правого плеча отходят ленты, концами вверх. Волосы - бубли волос, борода - повязана. Вокруг изображения - точечный ободок.</p> <p>Легенда: слева - <i>Борис</i>, справа - <i>МЛС</i>, "Божественный Арташир царь".</p>	<p>дана - фигуры в голубых оборках Арташира II с копьями в руках. В пламени обст в профиль вправо. Колонна аташана повязана лентами, концами вниз. Вокруг изображения точечный ободок.</p> <p>Легенда: отсутствует.</p>							

I	2	3	4	5	6	7	8	9	10	II
69	Др. Ир. 0 275	Тип I Погрудное изображение Шапура III в профиль вправо, в короне. От шарообразной короны отходят ленты, концами вверх. Прическа - буэли волос. Ожерелье в виде одного ряда крупных бусин. Лицо с бородой, в ухе - серьга. Над лентами - полумесяц. Вокруг изображения - точечный ободок. Легенда: mzdusn by shwbrly mlk'n m'k'	Шапур III (383-388) Тип I Аташан в виде колонны с капителью и базой. По обе стороны алтаря - две фигуры в коронах Шапура III, с копьями в руках. Над капителью - пламя с обостром в профиль вправо. На столбе капители - надпись. Читается только одна буква - "М". Легенда: слева - ^u shp справа - ^u twr "Огонь Шапура".	X	Р	3,80	22	9-10		

I	2	3	4	5	6	7	8	9	10	11
70	К.И.Э.М 4404	"Поклоняющийся Мазде, владка Шапур, царь ца- рей". Тип I Как № 275 Легенда: та же.	Тип I Легенда: не чита- ется.	II потер- тая с днроч- кой у II ч	А	3,50	24	8		
71	Др.Ир.0 276	Тип I Портрет Вара- храна IV в про- филь вправо, в короне в виде облегашей шал- ки с одним зуб- цом, крыльями и шаром. Крылья концами загнуты вверх. От диадемы	Варахран IV (388-399) Тип I Аташдан в виде колонны с капи- телью и базой. Над капителью - бюст в профиль вправо. С обеих сторон аташдана две фи- гуры в головных уборах Варахрана IV. Слева от ко-	X с отло- маным краем у II ч и с двумя днроч- ками у 6 ч и под ша-	А	3,94	24	9		

I	2	3	4	5	6	7	8	9	10	II
	<p>и шара короны отходят малень- кие ленты. Шар короны по- крыт мелкими "перлами". При- чёска - буэли волос. От волос отходят ленты, концами вверх. На шею ожерелье в виде одного ряда крупных бусин. От пра- вого плеча от- ходят две лен- ты, концами вверх. Вокруг изображе- ния одинарный точечный ободок. Легенда: mɔduzn bɔ wɔhɔn Mɔk'</p>	<p>лонны алтаря две буквы - Kɔ g. Кер- ман. На кащители надпись, но не чи- тается. Легенда: слева - wɔhɔ, справа - 'tw "Огонь Варахрана".</p>	<p>ром коро- ны</p>							

I	2	3	4	5	6	7	8	9	10	II
72	Др. Ир. 0 277	Тип I Как № 276 Легенда: слева не читается, справа - ՄԻՆՆԱԿՆ ... Варахран царь".	Тип 3 Аташдан с двумя фигурами, стоящими лицом к алтарю. Головные уборы Варахрана IV с копьями в руках. Над капителью язык ки пламени. Капи- тель повязана лен- тами. На колонне аташдана надпись: ՄՅԻՏ - "справедливый". Вокруг изображения одинарный ободок. Легенда: слева - справа - 't "Огонь Варахрана".	X	А	3,87	25	9		
73	Др. Ир. 0 278	Тип I Портрет Йезди-	Йездигерд X I (399-421)	X	А	3,73	24	9		

x Йездигерд I - сын Шапура Ш, сир. իշխան, арм. իշխան, араб. Իշխան, Юсти, стр. 148.

I	2	3	4	5	6	7	8	9	10	II
	<p>герда I в профиль вправо. Корона в виде облегающей шапки, увенчанной шаром. От шара от- ходят маленькие ленты, под шаром - полумесяц. На шаре и облегаю- щей шапке - орна- ментальные точки. Диадема в виде одного ряда круп- ных "перлов". От правого плеча от- ходят ленты кон- цами вверх. При- чёска - букли во- лос. Лицо с бо- родой и усами. Бо- рода повязана. В ухе - круглая серьга. На шее - ожерелье в виде одного ряда бусин.</p>	<p>телью и базой. Над капителью - языки пламени. С обеих сторон алтаря сто- ят две фигуры в го- ловных уборах Йез- дигерда I. Капи- тель повязана лен- тами, концами вниз. Слева от пламе- ни две буквы - GW Гурган. На капители - над- пись <i>č št</i> - "спра- ведливый". Легенда: слева - <i>uzakutu</i> Йездигерд, справа - не чита- ется.</p>	<p>роч- кой у 4ч</p>							

I	2	3	4	5	6	7	8	9	10	II
74	Др. Ир. 0 279	<p>Под боксом шесть горизонтальных лепестков. Вокруг изображения - оди-нарный точечный ободок.</p> <p>Легенда: <i>mduysn by</i> <i>č mštv yzbočty</i> <i>MLK'n MLK'</i></p> <p>"Поклоняющийся Мазде Владыка, радость страны, Йездигерд, царь парей".</p>	<p>Тип I</p> <p>На колонне аташ-дана надпись не читается. Слева от знамени аташдана две буквы - AN^x Г. Хамадан.</p> <p>Легенда: слева - отсутствует,</p>	0	AR	3,5I	25	8-9		

x Г. Хамадан (др. Намгуштана) Экбатан - "место собраний". /Фрай 1972, стр. 106/.

I	2	3	4	5	6	7	8	9	10	II
75	Др. Ир. 0 509	Тип I Как № 278 Легенда: та же.	справа- ʹtw "Огонь" Тип I На колонне атачана над- пись отсутст- вует. Слева от пламени атач- дана - знак наследника престола, справа - над фигурой стра- жи - полуме- сяц. Справа от пламени над- пись - ASR г. Ктесифон. Легенда: сле- ва - ʹz d Йезидгерд, справа - ʹtwʹ "Огонь".	X	A	3,70	25/27	9		

I	2	3	4	5	6	7	8	9	10	II
76	Др. Ир. 0 694	Тип I Под бюс- том - орна- ментальные листья. Легенда: та же.	Тип I Как № 521. На колонне написъ ᵛst "справедли- вый". Легенда: слева - ᵛst ყვდიუ Йездигерд, справа - AS Спахан.	X	R	4, 20	27/28	9	Дар Гос. Эрми- тажа Гос. му- зею Грузии в связи со 100- летием музея.	
77	Др. Ир. 0 521	Тип I Под бюс- том - три орнамен- тальные ле- пестка. Легенда: та же.	Тип I Слева от пла- мени аташана - два полумесяца с "перлом" меж- ду ними, спра- ва - полумесяц с "перлом". На колонне аташана над- писъ - ᵛst "справедливый".	X	R	3, 92	29/30	8		

I	2	3	4	5	6	7	8	9	IO	II
78	Частная коллекция	Тип I Как № 278. Легенда: та же.	Легенда: слева - t справа - RY - Рей Тип I Над пламенем аташ-дана с обеих сторон - полумесяц. Легенда: слева - h справа - ANW г. Ахурмазд-Арташир	X	R	3, I4	24/34	9		
79	Др. Ир. О 280	Тип I Погрудное изображение Варахрана с двумя зубцами, "перлом" и полумесяцем с шаром над ним. Диа-	Варахран у X (420-438)	X	R	4, I2	29	IO		

X Варахран У - сын Йездигерда I. Этимология слова такова: *yu* *zchi* *bal* *sh* *ni* *va* "централизованнй титул "царь" [O. Гансен 1940, стр. 162], пехл. *Wāhrān* *bōz-* Бахрам Гур /Юсти 1895, стр. 362/.

I	2	3	4	5	6	7	8	9	10	II
		дема в виде крупных бусин. От шара короны отходят мелкие в виде мелких бусин. От правого плеча отходят ленточки, концами вверх. Борода повязана, причёска - бужли волос. Вокруг изображения одинарный точечный ободок. Легенда: madsn bgy, i.mstl wchz, MLK n MLK ²	пителью - языки пламени, в пламени - бусы в профиль вправо. Вокруг изображения одинарный точечный ободок. Легенда: слева - wzhzn "Варахран", справа - MLK ² Мерв							
		"Доклоняющийся"								

x Мерв (древнеперсид. Mardun-) / Фрай I 972, стр. 74.

I	2	3	4	5	6	7	8	9	IO	II
80.	Др. Ир. 0 281	Мазде, владыка, радость страны, Варахран, царь царей". Тип I Как № 280	Тип 2 Как № 280, но на ободке монеты у Юч "царский знак". Легенда: слева - 𐭠𐭣𐭥𐭥, Варахран, справа - 𐭠𐭣𐭥𐭥 Мерв	X почер- нев- шая	R	4,08	29	10-11		
81.	Др. Ир. 0 282	Тип I Борода поя- вана лентой. Легенда: 𐭠𐭣𐭥𐭥 𐭠𐭣𐭥𐭥 𐭠𐭣𐭥𐭥 𐭠𐭣𐭥𐭥	Тип 2 Легенда: слева - 𐭠𐭣𐭥𐭥 справа - 𐭠𐭣𐭥𐭥 Гурган	X	R	3,96	27	9		
82.	Др. Ир. 0 283	"Поклоняющийся Мазде Варахран, царь царей". Тип I С повязаной бородой.	Тип 2 Легенда: слева - 𐭠𐭣𐭥𐭥 справа - AB	X	R	4,07	29	9		

I	2	3	4	5	6	7	8	9	10	11
83	Др. Ир. 0 284	<p>Легенда: как № 282</p> <p>Тип I</p> <p>Диадема в виде одного ряда "пер- лов", от полуме- сяца короны отхо- дят маленькие ле- нты концами вверх. Борода повязана. Легенда: как № 282.</p>	<p>Абаршахр</p> <p>Тип I</p> <p>Аташдан с двумя фигурами с длинны- ми копьями в руках. Колонна аташдана повязана лентами с ниспадающими вниз концами. Слева от пламени "царский знак". На колонне надпись - <i>z'st</i> "справедливый". Легенда: слева - <i>w'z'z'o</i>, справа - <i>z'w'z'</i></p> <p>"Огонь Варахрана."</p>	X	<i>R</i>	4	27	9-10		
84	Др. Ир. 0 285	<p>Тип I</p> <p>Как № 280</p>	<p>Тип 2</p> <p>Как № 280</p> <p>Легенда: слева - <i>w'z'z'</i>, справа - не читается.</p>	X	<i>R</i>	4, 10	28	10		

I	2	3	4	5	6	7	8	9	10	II
85	Др.Ир.0 286	Тип I Как № 281	Тип 2 Легенда: слева - wъhъn, справа - читается одна буква ѡ	X	R	4,05	29	9-10		
86	Др.Ир.0 396	Тип I Легенда: как № 280.	Тип 2 Легенда: слева - wъhъn, справа - не читается.	X	R	4,09	29-30	10		
87	Др.Ир.0 505	Тип I Легенда: как № 280	Тип I Как № 284, но сле- ва от пламени ле- генда: A S Г.Спахан. справа от пламе- ни - полумесяц. На колонне над- пись не читает- ся. Легенда: слева - wъhъn, справа - ѡwъ	X	R	4,14	30	9		
			"Огонь Вархрана"							

I	2	3	4	5	6	7	8	9	10	II
88	Др. Ир. 0 695	Тип I Легенда: <i>māduzn</i> <i>by čmō wčhēn</i>	Тип 2 Легенда: слева - <i>wčhēn</i> Варахран, справа - AS Г. Спакхан	0 отло- мана между 9-10 чч, по- чер- нев- шая	А	3,81	26/27	9		
89	Др. Ир. 0 696	Тип I На шаре ко- ронн тройные орнаменталь- ные точки. Легенда: Как № 280	Тип 2 Легенда: слева - <i>wčhēn</i> , справа - BBA X Г. Ктеси- фон	X	А	4,09	29/30	9	Дар Гос. Эрми- тажа Гос. му- зею Грузии по случаю 100 летия музея	
90	Др. Ир. 0 698	Тип I Легенда: <i>mā by wčhēn</i>	Тип 2 Легенда: слева -	X	А	3,90	29/30	9	-	

х Ктесифон - столица Парфии, при Шапуре II становится столицей Сасанидов, их резиденцией [Нельдеке 1879, стр. 61; Жинью 1971, стр. 88]. Сасанидские цари называли этот город "сердцем Ирана" [Фрай 1975, стр. 8]. Монеты с легендами BBA происходят из Ктесифона [ВВ' - (пехлев.) - "ворота"] [Жинью 1971, стр. 87; Гёбль 1971, стр. 82; Мушери 1972, стр. 38].

I	2	3	4	5	6	7	8	9	10	11
91	Др. Ир. Д 295	"Поклоняющийся Мазде, вла- дыка Варах- ран"	Всу - влады- ка, справа - 't "огонь".	Тип 2 Легенда: с дыро- чкой у Ич	R	3, 3I	27	9		
92	Др. Ир. Д 296	"Поклоняющийся Мазде Ва- рахран, царь."	Г. Ахурмазд- Арташир.	Тип 2 Легенда: X	R	4, 12	30	9		
93	КМГ 4855	Тип I Легенда: как № 280	Г. Ахурмазд- Арташир.	Тип 2 Легенда: X	R	3, 87	29/30	9		Случайная на- ходка у берега р. Акстаф в Ди- лижане (Армения)

I	2	3	4	5	6	7	8	9	10	11
94	К.И.Э.М 4405	Тип I С позолотой. Легенда: $m\dot{z}d\dot{s}n$ bg $w\dot{b}h\dot{c}n$	Тип 2 Легенда: слева - $w\dot{b}h\dot{c}n$, Варахран, справа - $M\dot{R}W$ Мерв	X с дыро- чкой у I2ч	R	4,22	31	10		
95	К.И.Э.М 4404	Тип I Позолоченная. Легенда: та же.	Тип 2 У колонны аташана слева буква - \dot{r} Легенда: слева - $w\dot{b}h\dot{c}n$, справа - \dot{R} Армения	X	R	2,94	24	9		
96	К.И.Э.М 4405	Тип I Легенда: та же.	Тип 2 Легенда: слева - $w\dot{b}h\dot{c}n$, справа - $M\dot{R}W$ - Мерв	X	R	4	30	10		
97	К.И.Э.М 4405	Тип I Легенда: видна только справа - $w\dot{b}h\dot{c}n$	Тип 2 Легенда: отсутст- вует.	0 с отло- маным ободком	R	3,37	25	9		

I	2	3	4	5	6	7	8	9	Ю II
98	Др. Ир. 0 287	Тип I Портрет царя в профиль впра- во в короне с треми зубцами, шаром и полу- месяцем. При- чёска - букли волос. Над пра- вым плечом лента, концами вверх. Вокруг изображения одинарный го- течный ободок. Легенда: сле- ва - $\text{K}^{\text{C}}\text{Y}$ *	Иездигерд II (438-457) Тип I Аташдан с двумя фигурами в коронах Шапура I с длинны- ми копиями в руках. На колонне аташдана надпись - $\text{r}^{\text{t}}\text{st}$ "справедливый". Вокруг изображения - точечный ободок. Легенда: слева - $\text{Y}^{\text{z}}\text{d}^{\text{c}}\text{K}^{\text{C}}\text{Y}$ Иездигерд, справа - $\text{r}^{\text{t}}\text{w}^{\text{t}}\text{K}^{\text{C}}\text{Y}$ "обладаемый", "поклоняемый".	X	R	3, 4I	27	8	

* $\text{K}^{\text{C}}\text{Y}$ - "хварна кавиер" - "могучий, сильный". Официальный титул сасанидского монарха. 0 зна-
ки происхождения титула $\text{K}^{\text{C}}\text{Y}$ см: /Фрай 1973, стр. 63, сн. 44; Гафуров 1971, стр. 196; Фрай
1962, стр. 267, Луконин 1969, стр. 7/. др. перс. форма $\text{K}^{\text{C}}\text{Y}$, ср. перс. $\text{K}^{\text{C}}\text{Y}$ (шигеса $\text{K}^{\text{C}}\text{Y}$).
Этот титул встречается на некоторых монетах правителей ряда областей Средней Азии
/Вайнберг 1977, стр. 83/.

I	2	3	4	5	6	7	8	9	10	II
		справа - <i>уздыкты</i> "царь Йезидгерд".		<u>Пероз X (459-484)</u>						
99	Др. Ир. 0 289	Тип II Портрет Пероза в профиль вправо в короне с двумя зубцами, полуме- сяцем и шаром. От правого плеча вы- ходит лента кон- цами вверх. При- ческа - пучок во- лос, борода повя- зана, в ухе серь- га, состоящая из трех крупных бу- слин. Вокруг изо- бражения одинар-	Тип 3 Аташдан с капителю и базой. По обе сторо- ны алтаря две фигурь, стоящие лицом к аташ- дану. Колонна повяза- на лентами, концами вниз. Слева от пламе- ни аташдана - звезда, справа - полумесяц. Вокруг изображения - точечный ободок. Легенда: слева - М справа - АР Армения	X	А	4, 12	26	10		

X Одно из древнейших иранских имён, известное со времен парфянских царей - Артакидов.
Лекс. форма Пероз означает "наполненный светом", "светлый", "лучезарный" / Гафуров
1971, стр. 138/.

I	2	3	4	5	6	7	8	9	10	II
100	Др. Ир. 0 290	<p>ный точечный об- док. Легенда: только спра- ва - ка Рубицу "Царь Пероз" или "Пероз Кавианид".</p> <p>Тип III</p> <p>Портрет Пероза в профиль в короне с крыльями, полумеся- цем и шаром. Причём ка - пучок волос, с обеих плеч отходят ленты, над лбом - полумесяц. В ухе - серьга, состоящая из трех бусин. Оже- релье - толстая гривна. От плеч от- ходят ленты, конца- ми вверх.</p> <p>Легенда: та же.</p>	<p>Тип I</p> <p>Аташдан с двумя фигурами. Слева от пламени - звезда, справа - полумесяц. Легенда: слева - Рубицу Пероз справа - ДА Дарабгерт</p>	X	AR	3,99	26/28	9		
101	Др. Ир. 0 291	<p>Тип III</p> <p>Как № 290</p>	<p>Тип 3</p> <p>Легенда: слева - M</p>	X	AR	3,46	25	9		

I	2	3	4	5	6	7	8	9	10	11
102	Др. Ир. 0 293	Тип III Отличительный при- знак: на левом зуб- це короны - три ор- наментальные точки. Легенда: слева - рч справа - рѵѵѵѵ кѵѵ "Пероз Каванд".	справа - \mathcal{R} г. Сиражан Тип I Слева ст аташана - звезда, справа - по- лумесяц. Легенда: слева - рѵѵѵѵ, "Пероз", справа - $\mathcal{A}\mathcal{U}$ г. Ктесифон	X	\mathcal{R}	2,99	22	8		
103	Др. Ир. 0 298	Тип II Как № 289	Тип 2 Легенда: слева - TCT'	X	\mathcal{R}	4,14	27	8		
104	Др. Ир. 0 299	Тип III Легенда: слева - рѵ	(Зг = 461 г. н.э.) справа - $\mathcal{A}\mathcal{V}^x$ Абаршахр Тип I Легенда: слева -	X	\mathcal{R}	3,67	28	9		

x Абаршахр "верхняя страна" - [Фрай 1972, стр. 245, Массон 1971, стр. 223] получил новое наименование при Шапуре I - Нев-Шапур, позднее Нишанур - "прекрасный (есть) Шапур", центр провинции Абаршахра, один из основных центров чекана монет [Колесников 1970, стр. 98]. Об истории основания города см.: [Маркварт 1931, стр. 52-53].

I	2	3	4	5	6	7	8	9	10	II
		справа - $\text{P}^{\text{W}}\text{C}$ "Пероз"	справа - WH г. Вех-Арташир							
105	Др. Ир. 0 435	Тип III Отличительный при- знак: на обороте мо- неты (у 3 и 9 ч) две надчеканки ХХ	Тип ? слева от агаш- дана - звезда, справа - полуме- сяц. Легенда: слева - не читается, справа - WH г. Вех-Арташир	0 с дыро- чкой на шаре и отломан- ным кра- ем между I2-I чч	R 3,39		27/29	9		
106	Др. Ир. 0 436	Тип II Как № 289, но надче- кан : у 6 ч на обод- ке монеты. Легенца: $\text{K}^{\text{W}}\text{C}$ $\text{P}^{\text{W}}\text{C}$	Тип I Легенда: слева - $\text{P}^{\text{W}}\text{C}$, справа - не читается.	X	R 3,19		28/29	9		
107	Др. Ир. 0 631	Тип III На шаре короны че- тыре орнаментальные	Тип I Легенда: слева - $\text{P}^{\text{W}}\text{C}$, справа -	X	R 3,02		24/26	9		

X Вех-Арташир - пехл. $\text{V}^{\text{W}}\text{H}$ "чистый, славный", мн. ч. $\text{V}^{\text{W}}\text{H}^{\text{H}}\text{H}^{\text{H}}$. Город выстроил Арташир I, Древняя Селевкия.

XX На монетах Пероза имеется специальный надчекан, содержащий имена и титулы правителей эфталтов [Лукинн 1977, стр. 150].

I	2	3	4	5	6	7	8	9	IO	II
I 108	Др. Ир. 0 632	точки. Легенда: та же. Тип III Как № 63I	читается только одна буква - А. Тип I Легенда: слева - рублѣ, справа - МЗ ?	X	R	3,98	27/28	8-9		
I 109	Др. Ир. 0 633	Тип III Как № 63I	Тип I Легенда: слева - рублѣ справа - WIN г. Вех-Арташир	X с льро- чкой у 6 ч	R	3,67	25/26	8		
I 110	Др. Ир. 0 635	Тип II Отличительный признак - вместо среднего зуба - три крупные точки. Легенда: только справа кѣу рублѣ "Пероз Кавижд"	Тип 3 Легенда: слева - М, справа - VA г. Даробгерд	X	R	3,3I	23/24	IO		
III	Др. Ир. 0 639	Тип II Как № 63I	Тип 2 Легенда: слева - ST,	X	R	4,02	26/27	9		

I	2	5	6	7	8	9	10	11
II2	Др. Ир. 0 697	Тип III Легенда: слева - рy, справа - кd	(6г. = 464 г. н.э.) справа - MR Мерв	X	R 4, 13	27	8-9	Дар Гос. Эрмитажа Гос. музей Грузии по случаю 100 летнего юбилея.
II3	Др. Ир. I 297	Тип III Легенда: та же.	Тип I Легенда: слева читается толь- ко три буквы рy, справа - DA	X	R 3, 5I	24	9	
II4	Др. Ир. I 298	Тип III Как № 297	Тип I Легенда: сле- ва - рykwcy справа - RD Г. Рей	X	R 3, 95	26	9	

I	2	3	5	6	7	8	9	10	11
115	Др. Ир. Д 299	Тип II Отличительный признак: на ко- роне отсутству- ет прилегающая шапка; вместо среднего зуба два ряда крупных перлов. Лента от- ходит от правого плеча. Легенда: <i>kd pьwъcy</i>	Тип 3 Легенда: слева - M справа - ST Г. Стахр	X	R	2,97	25	9	
116	Др. Ир. Д 300	Тип II Как № 299	Тип I Легенда: слева - не читается, справа - KR Керман	X	R	4,09	25	9	
117	Др. Ир. Д 302	Тип II Как № 289, но у 5 ч на ободке монеты буква - M.	Тип I Легенда: слева - <i>pьwъcy</i> , справа - SR Г. Сиражан	II	R	3,41	24	9	

X Г. Стахр - др. Персеполь - стал столпней сасанидского государства в Ш В. Летняя рези-
денция сасанидских царей.

I	2	3	4	5	6	7	8	9	10	II
118	Др. Ир. Д 303	Тип II Легенда: только справа - кбу рзбw	Тип I Легенда: слева - рзбw, справа - МА Мах	0 отлома- на меж- ду 12 и 3 ч, у 8 ч дыро- чка	R 3,13		27	10		
119	Др. Ир. Д 304	Тип III Легенда: та же.	Тип 3 Слева у нижней плиты колонны буква - М. Легенда: слева - М, справа - WН г. Вех-Арташир	X	R 3,98		25	9		
120	Др. Ир. Д 305	Тип II Легенда: та же.	Тип 3 Легенда: слева - X М, справа - AN г. Ахурмазд-Арта- шир	X	R 3,48		27	9		
121	Др. Ир. Д 434	Тип III Легенда: слева -	Тип ? Легенда: слева -	0 сохран-	R 2,46		14/25	9		

X Ахурмазд-Арташир > Хормизд-Арташир > Рам Хормизд - "Радость Ахурмазды в Арташире"
(пехл.) Рам - "радость", "мир", "отдых". Город выстроил Арташир I [Пигулевская 1956,
стр. 157].

I	2	3	4	5	6	7	8	9	10	11
I22	КМГ 656	ру, справа отломана.	отломана, лась справа - WHI/2 г. Вех-Арта - часть шир монеты	Х	R	4,09	27	9	Толеджа, Гиа- нетский район, случайная на- ходка.	
I23	КМГ 657	Тип II Легенда: та же.	Тип I Легенда: слева - P ^W справа - ST г. Стахр	Х	R	4,02	29/30	9	" "	
I24	КМГ 6266	Тип III Легенда: та же.	Тип ? слева - отломана, справа -	0 отломана между II и I чч	R	2,73	18/28	9	Душетский р-н, случайная на- ходка.	

I	2	3	4	5	6	7	8	9	10	11
125	ЮМГ 8251	Тип III Легенда: только сле- ва - <i>рѣ</i>	WH г. Вех-Арта- шир Тип I Легенда: слева - <i>рѣ</i> справа - <i>кѣ</i> Керман	X	<i>Р</i>	3, 15	25/26	9	Михега, слу- чайная на- ходка.	
126	ЮМГ 10105	Тип III Легенда: <i>кѣ</i> <i>рѣ</i> "Пероз Ка- вианд".	Тип I Легенда: слева - <i>ѣ</i> <i>ѣ</i> IA (14г. = 472г. н.э.) справа - <i>ѣ</i> г. Стахр	X	<i>Р</i>	3, 44	26	9	Уджарма, Сага- реджойский р-н. Найдена во время проводи- мых археологи- ческих работ.	
127	ЮМГ 11053	Тип III Легенда: не читается.	Тип I Легенда: слева - <i>рѣ</i> справа - г. Дарафгерд	0, II с отло- маным краем между 5- 6 ч.; по-	<i>Р</i>	2, 87	25/27	9	Урбонис, Карель- ский р-н, архе- ологическая на- ходка.	

I	2	3	4	5	6	7	8	9	10	11
128	КМГ I4316	Тип III Легенда: kč ruwśy	Тип 3 Легенда: слева - М, х справа - АРТ г. Арташир- Хварре	черне- вшая X с ржав- чиной	R	4,07	27/28	9	Болиси, случай- ная находка	
129	КМГ I4317	Тип II Легенда: mždušn kb ruwśy "Поклоняю- щийся Мазде, Кавианид Пероз".	Тип 3 Легенда: слева - М справа - АВ г. Абаршахр	X с ржав- чиной	R	3,34	25/26	9	"--"	
130	КМГ I4318	Тип II Легенда: как № I4317	Тип I Легенда: слева - ру	X	R	4,11	25/28	8	"--"	

x г. Арташир-Хварре (в Персиде) - "слева, великолепие Арташира", выстроил Арташир I.
Другое название города Гор. Относительно этого названия см. Маркварт 1901,
стр. 1467.

I	2	3	4	5	6	7	8	9	10	11
I31	КМГ I4319	Тип II Легенда: та же.	справа - РР г. Рей Тип 3 Легенда: слева - М, справа - КР Керман	X	Р	4, I4 28	9		Болнис, служайная находка.	
I32	КМГ I4320	Тип II Легенда: та же.	Тип 3 Легенда: слева - М справа - АВ г. Асаршахр	X	Р	4, I2 26/28	9			
I33	КМГ I4321	Тип II Легенда: та же.	Тип 3 Легенда: слева - М справа - АS г. Спакан	X	Р	4, I5 27/28	9			
I34	КМГ I4322	Тип II Легенда: та же.	Тип 3 Легенда: слева - М справа - АН г. Хамадан	X	Р	3, I5 25/26	9			
I35	КМГ I4323	Тип II Легенда:	Тип ? Легенда: слева-	X	Р	4, I0 28	9			

I	2	3	4	5	6	7	8	9	10	11
I36	КМГ I4324	та же. Тип II Легенда: къ рѹбѣ "Пероз Ка- вианд".	не читается, справа - АВ г. Абаршахр Тип 3 Легенда: слева - М, справа - ДА г. Дарабгерд	X	R	3,70	26	9	Болиси, слу- чайная наход- ка	
I37	КМГ I4325	Тип II Легенда: как № I4317.	Тип 3 Легенда: слева - М, справа - ВВА г. Ктесифон	X	R	4,10	25/27	9	"--	
I38	КМГ I4326	Тип II Легенда: та же.	Тип 3 Легенда: слева - М, справа - СТ г. Стахр	X	R	3,62	26	9	"--	
I39	КМГ I4327	Тип II Легенда: та же.	Тип 2 Легенда: слева - 6 (6Г.=464г.н.э.) справа - АВ г. Абаршахр	X	R	3,63	26	9	"--	

I	2	3	4	5	6	7	8	9	10	II
I40	КУМГ I4328	Тип II Легенда: кд рѹѡѡѹ	Тип 3 Легенда: слева - М, справа - ДА г. Дарагерд	X	℞	3,76	26/27	9	Болиси	
I41	КУМГ I4329	Тип II Легенда: как № I4325	Тип 2 Легенда: слева - ШБ у (7г.=465г.н.э.) справа - Керман	X	℞	4,10	27/28	10	"	
I42	КУМГ I4330	Тип II Легенда: та же.	Тип 2 Легенда: слева - 7 (7г.=465г.н.э.) справа - СТ	X	℞	4,08	27	9	"	
I43	КУМГ I4331	Тип II Легенда: кд рѹѡѡѹ	Тип 3 Легенда: слева - М, справа - АВ г. Абаршахр	X	℞	3,84	26/27	9	"	
I44	КУМГ I4332	Тип II Легенда:	Тип 2 Легенда:	X	℞	4,07	27/28	9	"	

I	2	3	4	5	6	7	8	9	10	II
		как № I4325	слева - 7 (7г.=465г.н.э.) справа - WН г. Вех-Арташир							
I45	КМГ	Тип II	Тип ?	X	R	4, I3	27/28	9		Болнис
	I4333	Легенда: как № I4325	Легенда: слева не чита- ется, справа - KR Керман							
I46	КМГ	Тип II	Тип 2	X	R	4, I9	27/28	9		--"
	I4334	Легенда: та же.	Легенда: слева - 7 (7г.=465г.н.э.) справа - ST г. Стахр							
I47	КМГ	Тип III	Тип I	X	R	4, II	27/28	9		--"
	I4335	Легенда: та же.	Легенда: слева - P3WZY справа - BBA г. Ктесифон							
I48	КМГ	Тип III	Тип I	X	R	3, 28	26/28	9		--"
	I4336	Легенда: та же.	Легенда: слева - P3WZY справа - AS	тре- снуг- тая						

I	2	3	4	5	6	7	8	9	10	11
I49	КМГ I4337	Тип III Легенда: читается только <i>pybъcy</i>	г. Спахан Тип I Легенда: слева <i>pybъcy</i> справа - <i>WН</i> г. Вех-Арташир Тип 3	X	R	4, 10	28/29	9	Болнис	
I50	КМГ I4338	Тип III Легенда: как # I4325	Легенда: слева - М, справа - <i>AS</i> г. Спахан Тип I	X с ржав- чиной	R	4, 18	26/28	9	" "	
I51	КМГ I4339	Тип III Легенда: та же.	Легенда: слева <i>pybъcy</i> , справа - ва - <i>MA</i> Мах Тип 3	X	R	4, 16	28/29	9	" "	
I52	КМГ I4340	Тип II Легенда: как <i>pybъ</i>	Легенда: слева М, справа - <i>DA</i> г. Дарабгерд Тип I	X	R	4, 15	27	9	" "	
I53	КМГ I4341	Тип III Легенда: mъ как <i>pybъcy</i>	Легенда: слева <i>pybъcy</i> , справа - <i>DA</i> г. Дарабгерд	X	R	4, 06	25/27	9	" "	

I	2	3	4	5	6	7	8	9	10	11
I54	КМГ I4342	Тип III Легенда: как № I434I	Тип I Легенда: слева - <i>рyбwcy</i> справа - <i>WH</i> г. Вех-Арташир	X с ржав- чиной	<i>R</i>	4,10	27/29	8	Болнис	
I55	КМГ I4343	Тип III Легенда: как № I434I	Тип I Легенда: слева - <i>рyбwcy</i> справа - не читается.	X	<i>R</i>	3,55	24/25	9	"-	
I56	КМГ I4344	Тип III Легенда: та же.	Тип I Легенда: слева- <i>рyбwcy</i> справа - <i>AB</i> г. Абаршахр	X	<i>R</i>	3,78	27	9	"-	
I57	КМЭМ 4404	Тип II Легенда: <i>кdy рyбwcy</i>	Тип I Легенда: слева - <i>рybw</i> справа - <i>KR</i> Керман	X	<i>R</i>	2,14	29	9		
I58	КМЭМ 4405	Тип II Легенда: как № 4404	Тип 3 Легенда: слева - <i>M</i> , справа - <i>RD</i> г. Рей	X	<i>R</i>	3,96	28/26	9		

I	2	3	4	5	6	7	8	9	10	II
I59	КИЭМ 4405	Тип II Легенда: та же.	Тип I Легенда: помя- слева - <i>рушнэ</i> тая	справа - АВ Абаршахр	А	4,02	28/26	9		
I60	Др. Ир. С 294	Тип I Погрудное изо- бражение Балаша в профиль вра- во. Корона с тре- мя зубцами, по- лумесяцем и ша- ром. От шара от- ходят ленты ко- нцами вверх. Над правым плечом лента, над левым - пламя. Лицо с бородой и усами. Прическа - пу- чок волос. На шее ожерелье	Тип I Аташдан в ви- де капители и базой. Колонна повязана лента- ми, концами вниз. Над капителью - бюст в профиль вправо в короне Балаша. Слева от пламени аташца- на - звезда, справа - полу- месяц. Вокруг изобра- жения одинарный точечный ободок.	Балаш (484-488)	А	2,95	23	9		

I	2	3	4	5	6	7	8	9	10	II
161	Др. Ир. 0 295	в виде одного ряда крупных бусин. Вокруг изображения двойной точеч- ный ободок. Легенда: толь- ко справа wvk wvk wvk "Добродетель- ный Балаш".	Легенда: слева - wvk Балаш справа - AS г. Спяхан	X	R	4, I	28	9		
162	Др. Ир. 0 296	На короне - точка, лицо с бородой без усов, в ухе - серьга. Легенда: та же.	Тип I Легенда: слева - wvk справа - GW Гурган	II	R	4, I4	27	9		
163	Др. Ир. 0 397	Тип I Как № 294.	Тип I Легенда: слева - wvk справа - AM АМОЛЬ	X	R	3, 03	25/26	9		

I	2	3	4	5	6	7	8	9	10	II
164	Др.Ир.0 636	Тип I	слева - wlc справа - АУА ?	X	\mathcal{R}	4,0I	26/29	9		
165	Др.Ир.0 648	Тип I Диадема в виде двух рядов кру- пных "перлов", на шее - грив- на, в ухе - серьга, состоя- щая из трёх бусин.	Тип I Легенда: слева - К, справа - АВ г.Абаршахр	X	\mathcal{R}	3,37	2I	9		
166	Др.Ир.0 718	Тип I Легенда: wlc wlc	Тип I Легенда: слева - wlc , справа - RD г.Рей	II	AE	5,32	22	9		
167	Др.Ир.Д 306	Тип I Легенда: та же.	Тип I Легенда: слева - wlc , wlc	X с по- золо-	\mathcal{R}	3,20	2I	9		

I	2	3	4	5	6	7	8	9	10	11
I 168	КМГ 658	Тип I Легенда: та же.	справа - AS Г. Стахан	той и с 2я дыроч- ками у IIч	R	3,96	29/30	8-9	Толенджи, Тланетс- кий р-н, случайная находка.	
I 169	КМГ 659	Тип I Легенда: чита- ются три буквы K W ...	Тип I Легенда: , слева - W K справа - AB Абаршахр	X	R	4,03	27	9-10	" -	
I 170	КМГ 1612	Тип I Легенда: K W K L W C K S	Тип I Легенда: слева - отсут- ствует, справа - MA Max	X	R	4,03	27/28	8-9	Михета, слу- чайная на- ходка.	

I	2	3	4	5	6	7	8	9	10	II	
171	Др. Ир. О. 311	Тип I Портрет Зама- сла в профиль вправо в короне с двумя зубца- ми, двумя полу- месяцами и ша- ром. Диадема в виде двух рядов крупных "пер- лов". От верхне- го полумесяца короны отходят короткие ленты. Прическа - пу- чок волос. Лицо с бородой и усаами. В ухе - серьга, состоя- щая из четырех бусин. На шее - ожерелье в ви- де гривны. Две декоративные	Замасл (497-499) Тип I Аташдан с двумя фигурами, стоящими лицом к алтарю. Каши- тель повязана лентами концами вниз. Слева от аташдана - пяти- конечная звезда, справа - полуме- сяц. Вокруг изобра- жения точечный ободок. Легенда: слева - 2 (2Г=498г.н.э.) справа - ST г. Стахр	X	R	4,05	27	9-10			

I	2	3	4	5	6	7	8	9	10	II
		<p>тесмы спадают с плеч, перехватывая грудь и закрепле- ны круглым драго- ценным камнем. От правого плеча от- ходит "парская" лента, концами вверх. Перед царем погрудное изобра- жение наследника престола в про- филь влево с вен- цом власти в ру- ках. Вокруг изо- бражения одинарный точечный ободок. Легенда: только слева - 2, m Замасл</p>	<p>Тип I Легенда: слева - 2 (2г=498г. н.э.)</p>	0	R	3, II	25	10		
172	Др. Ир. 0 312	Тип I Каг № 311								

I	2	3	4	5	6	7	8	9	10	11
173	КМГ 663	Тип I На шаре короны орнаментальные точки.	справа - А S г. Спяхан Тип I Справа под верхней пли- той аташдана - две точки. Легенда: сле- ва - 2 (Зг=498г. н.э.) справа - А S г. Спяхан	X	R	3, 54	27/28	9	Толенджи, Тшанетский р-н, случай- ная наход- ка.	
174	Др. Ир. 0 288	Тип II Портрет Кавада в профиль вправо. Корона в виде об- легающей палки с двумя зубцами, по- лумесяцем и шаром с лентами. Слева от короны - звез- да. Над лбом -	К а в а д (488-531) Тип 2 Аташдан с двумя фигу- рами, стоящи- ми лицом к алтарю. Слева от пламени аташдана - звезда, спра- ва - полу-	X	R	4, 14	28	9		

I	2	3	4	5	6	7	8	9	10	II
	полумесяц. От плеч отходят "царские ленты", концами вверх, над плечами - полумесяцы.	Лицо с бородой, в ухе - серьга, стоящая из трёх бусин. На шее ожерелье в виде крупных "перлов". Вокруг изображения одинарный точечный ободок. На ободке три атральных символа - полумесяц со звездами.	полумесяц. Вокруг изображения двойной ободок. Легенда: слева - 36 (36г.=524г.н.э.) справа - АН г. Хамадан							
175	Др. Ир. 0 292 звезда перед лбом отсутствует.	Тип II. Как № 288, но звезда перед лбом отсутствует.	Тип I. Как № 288, но одинарный ободок. Легенда: слева -	X	A	4, 14	25	10		

I	2	3	4	5	6	7	8	9	10	II
I76	Др. Ир. 0 297	Легенда: $\kappa\omega$ Тип II Легенда: $\kappa\omega^{\text{t}}$ "Кавад"	не ясна, справа - I R M B Y ? Тип 2 Легенда: слева - 39 (39г. = 527г. н.э.) справа - AB Абаршахр	X	R	3,40	26	9		
I77	Др. Ир. 0 300	Тип II Как № 292 Легенда: $\kappa\omega$	Тип I Легенда: слева - I3 (I3г. = 501г. н.э.) справа - R P г. Рей	X	R	3,98	27	9		
I78	Др. Ир. 0 301	Тип II Легенда: $\kappa\omega^{\text{t}}$ p z w n "Кавад Да увели- чился [его слава]!"	Тип I Легенда: слева - I2 (I2г. = 500г. н.э.) справа - AS г. Спахан	X	R	3,96	28	10		
I79	Др. Ир. 0 302	Тип II Отличительный при- знак: портрет	Тип I Легенда: слева - h справа - A W H ?	0	E	3,32	29	3		с от- ломан-

I	2	3	4	5	6	7	8	9	10	11
		Кавада в профиль влево. Легенда: не читается.		НЫМ ОБД- КОМ МЕЖДУ 7-9чч						
180	Др. Ир. 0 303	Тип II Полумесяц над левым плечом отсутствует. Легенда: как № 301.	Тип 2 Легенда: слева-33 (33г.=52г.н.э.) справа - PUNAN г. Динавар	X	R	3,99	26	9		
181	Др. Ир. 0 304	Тип II Легенда: та же.	Тип 2 Легенда: слева - 33 (33г.=52г.н.э.) справа - PUNAN г. Динавар	X	R	4,09	26	10		
182	Др. Ир. 0 305	Тип II Легенда: как № 301	Тип 2 Легенда: слева - 36 (36г.=54г.н.э.) справа - RP г. Рей	X	R	4,11	26	4		

I	2	3	4	5	6	7	8	9	10	11
183	Др. Ир. 0 306	Тип II Звезда перед лбом отсутствует.	Тип I Легенда: слева - I9 (I9г.=507г.н.э.) справа - ST г. Стахр	X	R	3,98	26	10		
184	Др. Ир. 0 307	Тип II Как № 306	Тип I Легенда: слева - I6 (I6г.=504г.н.э.) справа - R12 г. Рей	X	R	3,87	27	9		
185	Др. Ир. 0 308	Тип II На шаре короны - орнаментальные точки.	Тип I Легенда: слева - II (IIг.=499г.н.э.) справа - 12A г. Дарабгерд	X	R	3,83	26	9		
186	Др. Ир. 0 309	Тип II Как № 306	Тип I Легенда: слева - I7 (I7г.=505г.н.э.) справа - 12A г. Дарабгерд	X	R	2,79	22	9		

I	2	3	4	5	6	7	8	9	10	11
187	Др. Ир. 0 310	Тип II На шаре короны одна орнаменталь- ная точка. Легенда: kwt^t $rwzdn$	Тип I Легенда: слева - I2 (I2г.=500г. н.э.) справа - G^w Гурган	X	R	4,09	28	9		
188	Др. Ир. 0 372	Тип II Легенда: та же.	Тип I Легенда: слева - не ясна, справа - M^H Г. Нахр-Тир	X	R	4,04	30	10		
189	Др. Ир. 0 373	Тип II Звезда перед лбом отсутствует. Легенда: как № 310	Тип I Легенда: слева - I6 (I6г.=504г. н.э.) справа - AH Г. Хамадан	X	R	3,99	30	9		
190	Др. Ир. 0 374	Тип II В ухе - серьга, со- стоящая из одной круглой и двух удлиненных под- весок. Легенда: та же.	Тип 2 Вокруг изображения двойной ободок. Легенда: слева - 38 (38г.=526г. н.э.) справа - R^y Г. Рей	X	R	4,00	18/19	9-10		
191	Др. Ир. 0 375	Тип II Легенда: та же.	Тип I Легенда: слева -	X	R	3,98	28/29	9		

I	2	3	4	5	6	7	8	9	10	II
I 92	Др. Ир. 0 376	Тип II Легенда: та же.	не читается, x справа - BSS г. Бишапур Тип I Легенда: слева - 2I (2Iг.=529г.н.э.) справа - BSS г. Бишапур	X	R	4, 12	30	9		
I 93	Др. Ир. 0 377	Тип II Легенда: та же.	Тип 2 Легенда: слева - 4I (4Iг.=529г.н.э.) справа - KŠ ?	X	R	4, 08	26/27	10		
I 94	Др. Ир. 0 378	Тип II	Тип 2 Легенда: слева - 37 (37г.=525г.н.э.) справа - KJW xx г. Рев-Арташир	X	R	4, 08	26/27	10		
I 95	Др. Ир. 0 379	Тип II Звезда перед лбом отсутствует. Легенда: читается	Тип II Легенда: слева - I7 (I7г.=505г.н.э.)	X	R	3, 84	27/28	9		

III

x Бишапур - "хорошее (деяние) Шапура", самая маленькая область в Парсе, новый город, выстроенный Шапуром I.
xx Рев-Арташир - город, выстроенный Арташиром I.

I	2	3	4	5	6	7	8	9	10	11
196	Др. Ир. 0 380	частично: к w ¹ , р... Тип II Легенда: как № 376.	справа - DA Дарабгерд Тип 2 Легенда: слева - 38 (38г.=526г.н.э.) справа - R ^D Г. Рей	X	R	4,07	27/28	9		
197	Др. Ир. 0 381	Тип II Отличительный при- знак - написание ле- генды  Легенда: как № 379.	Тип I Легенда: слева - I4 (14г.=502г.н.э.) справа - I3У ⁵ Г. Бишапур X	X	R	3,99	29	10		
198	Др. Ир. 0 382	Тип II Легенда: как № 376	Тип I Легенда: слева - 39 (39г.=527г.н.э.) справа - MFC Мерв	X	R	3,99	29	9		
199	Др. Ир. 0 383	Тип II Легенда: та же.	Тип I Легенда: слева -	X	R	3,25	29	9		

X Вокруг монеты одинарный ободок, но дата - 39. У Гёбля одинарный ободок встречается до 33г. [Гёбль 1971].

I	2	3	4	5	6	7	8	9	10	11
200	Др. Ир. 0 403	Тип I Как № 381 Легенда: kw' t	не читается, справа - ŠB г. Сиражан Тип I Легенда: слева - kw' t справа - ŠB	X	R	3,97	29/30	9		
201	Др. Ир. 0 404	Тип I Как № 381 Легенда: kw' t	г. Спсахан Тип I Легенда: слева - kw' t справа - wH	X	R	3,03	26/27	9		
202	Др. Ир. 0 405	Тип I Как № 381, звезда перед лосом отсут- ствует. Легенда: kw' t	г. Вех-Арташир Тип I Легенда: слева - kw' t справа - не читает- ся.	X	R	3,14	26	9		
203	Др. Ир. 0 406	Тип I Как № 405	Тип I Легенда: слева - kw' t справа - DA г. Дарабгерд Тип 2 Легенда:	0	R	3,48	26	9		
204	Др. Ир. 0 407	Тип II		X	R	4,12	29	9		

I	2	3	4	5	6	7	8	9	10	11
205	Др. Ир. 0 460	Тип II Звезда перед лбом отсутствует. Легенда: κω	слева - 40 (40г. = 528г. н.э.) справа - AB г. Абаршахр Тип I Легенда: слева - I5 (I5г. = 503г. н.э.) справа - ST г. Стахр	X	℞	4	28/29	9		
206	Др. Ир. 0 461	Тип II Легенда: ...ϛ ρζωη	Тип I Легенда: слева - I6 (I6г. = 504г. н.э.) справа - не чита- ется.	X	℞	4	I7/I8	9		
207	Др. Ир. 0 510	Тип II Легенда: κω ^ϛ ρζωη	Тип 2 Легенда: слева - 38 (38г. = 526г. н.э.) справа - ANKAN г. Ктесифон	X	℞	3, 93	30	8-9		
208	Др. Ир. 0 511	Тип II Легенда: как № 510.	Тип I Легенда: слева - 32 (32г. = 520г. н.э.) справа - I3I5 г. Бишапур	X	℞	2, 24	23	10		

I	2	3	4	5	6	7	8	9	10	II
209	Др. Ир. 0 530	Тип II Легенда: читается частично - ... ^{2t} ³ pzo	Тип 2 Легенда: слева - 39 (39г. = 52г. н.э.) справа - R SW г. Рев-Арташир	X	AR	4,06	27/28	9-10		
210	Др. Ир. 0 568	Тип II Легенда: как № 511.	Тип I Легенда: слева - 25 (25г. = 513г. н.э.) справа - NB [?]	X	AR	3,98	30	9		
211	Др. Ир. 0 634	Тип I Легенда: только справа - KW ³	Тип I Легенда: слева - KW ⁵ справа - RD г. Рей	X	AR	3,05	24/25	9-10		
212	Др. Ир. 0 637	Тип I Звезда перед лбом отсутствует. Лицо с бородой, без усов. Легенда: KW ⁵	Тип I Легенда: слева - KW ⁵ справа - AS г. Спахан	X	AR	3,99	27/29	9		
213	Др. Ир. 0 638	Тип I Легенда: KW ³ t	Тип I Легенда: слева - KW ⁵ t справа - KR M Керман	X	AR	4,02	26/27	9		
214	Др. Ир. 0 640	Тип II Легенда: KW ³ t ³ pzo	Тип 2 Легенда: слева - 34 (34г. = 522г. н.э.)	X	AR	4,09	27/29	9-10		

I	2	3	4	5	6	7	8	9	10	11
215	Др. Ир. 0 641	Тип II Легенда: как № 640.	справа - АСРАН г. Ктесифон Тип 2 Легенда: слева - 34 (34г. = 52г. н.э.) справа - R D г. Рей	X	R	3,99	26/27	9		
216	Др. Ир. 0 699	Тип II Как № 381. Звезда перед лбом отсутствует. Легенда: KAW'6	Тип 2 Легенда: слева - I3 (I3г. = 50г. н.э.) справа - AV г. Абаршахр	X	R	3,78	26/28	9		
217	Др. Ир. 0 719	Тип I Липо передано схе- матично. Легенда: не чи- тается.	Тип ? Легенда: слева - стёрта, справа - MK Мерв	П	AE	0,82	12/13	9		
218	Др. Ир. 0 720	Тип II Легенда: не чита- ется.	Тип 2 Легенда: слева - 40 (40г. = 528г. н.э.) справа - MK Мерв	П, 0 с от- ломан- ным краем между 7-12 чч	П, 0	2,28	19/25	9		

I	2	3	4	5	6	7	8	9	IO	II
219	Др. Ир. Д 307	Тип II Легенда: к w ³ b p z w n o	Тип 2 Легенда: слева - 3I (3Iг.=519г. н.э.) справа - ДУНАВ г. Динавар	X с дн- роч- кой у 3 ч на обод- ке	Р	3,94	27	8		
220	Др. Ир. Д 308	Тип II Легенда: как № 307	Тип 2 Легенда: слева-34 (34г.=522г. н.э.) справа - 3T г. Стахр	X	Р	4,04	25	9		
221	Др. Ир. Д 310	Тип I Легенда: к w	Тип I Легенда: к w ³ b справа - k k Керман	X	Р	3,51	25	9		
222	Др. Ир. Д 311	Тип II Легенда: не чита- ется.	Тип 2 Легенда: слева - 39 (39г.=527г. н.э.) справа - APR ^x Абаршахр	II	Р	3,95	31	9		

x APR - Абаршахр. Название этой провинции - ³ p z s t z засвидетельствовано на сасанидской печати [Брай 1971, табл. XXXI, I; Жинью 1978, табл. XXXV, 3, Ia].

I	2	3	4	5	6	7	8	9	10	II
223	Др. Ир. Д 312	Тип II Легенда: К.В.В. 699	Тип I Легенда: слева - I8 (I8г.=506г.н.э.) справа - DA г. Даресгерд	X	Р	4,02	25	9		
224	Др. Ир. Д 313	Тип II Легенда: как № 312	Тип 2 Легенда: слева - 39 (39г.=527г.н.э.) справа - 1335 г. Бишапур	X	Р	3,80	26	8		
225	Др. Ир. Д 314	Тип II Легенда: та же.	Тип 2 Легенда: слева - 39 (39г.=527г.н.э.) справа - 1335 г. Стахр	0 с от- ломан- ным обод- ком у 9 ч	Р	3,88	27	9		
226	Др. Ир. Д 315	Тип I Как № 699	Тип I Легенда: слева - не читается, справа - 1335 г. Бишапур	X	Р	2,60	23	9		
227	Др. Ир. Д 316	Тип I Как № 699 Легенда: К.В.В. 699	Тип I Легенда: не чи- тается.	П	Р	3,19	25	10		

I	2	3	4	5	6	7	8	9	10	II
228	Др. Ир. Д 317	Тип II Легенда: как № 312	Тип 2 Легенда: слева -37 (37г. =525г. н.э.) справа - АМ АМОЛЬ	Х почер- нев- шная	Р	3,99	25	10		
229	Др. Ир. Д 317	Тип II Легенда: как № 312	Тип 2 Легенда: слева -37 (37г. =525г. н.э.) справа - АМ АМОЛЬ	Х почер- нев- шная	Р	3,99	25	10		
230	Др. Ир. Д 406	Тип II Легенда: та же.	Тип I Легенда: слева -23 (23г. =511г. н.э.) справа - ДА Дарабгерд	Х	Р	3,91	28	9		
231	Др. Ир. Д 407	Тип II Легенда: та же.	Тип 2 Легенда: слева -35 (35г. =523г. н.э.) справа - АРМ Армения	Х	Р	4,04	28	9		
232	ЮМГ 660	Тип I Лицо с бородой, без усов. Легенда: только справа - КВ'т	Тип I Легенда: слева - КВ'т, справа -МКУ Мерв	Х	Р	4,09	29/30	9	Толе- нджи, Тиа- нет- ский Р-Н.	

I	2	3	4	5	6	7	8	9	10	11
233	КМГ 661	Тип I Как № 660	Тип I Легенда: слева - кВт справа - АС Г. Слахан	X	АС	2,92	25	9	Толенджик, Тянетский р-н	II
234	КМГ 662	Тип I Легенда: та же.	Тип I Легенда: слева - кВт справа - ГВт Гурган	X	АС	4,08	29/31	9	"-	
235	КМГ 664	Тип I Легенда: справа - кВт	Тип I Легенда: слева - II (IГг.=499г.н.э.) справа - АВ Абаршахр	X	АС	3,76	28/29	10	"-	
236	КМГ 665	Тип II Легенда: та же.	Тип I Легенда: слева - I3 (I3г.=50Iг.н.э.) справа - АС Г. Слахан	X	АС	3,19	27	9	"-	
237	КМГ 666	Тип II Легенда: та же.	Тип I Легенда: слева - I6 (I6г.=504г.н.э.) справа - ST Г. Стахр	X	АС	3,96	28	9	"-	
238	КМГ 667	Тип II Легенда: та же.	Тип I Легенда: слева - I3 (I3г.=50Iг.н.э.)	X	АС	4,09	28/29	9	"-	

I	2	3	4	5	6	7	8	9	10	II
239	КМГ 668	Тип II Легенда: кн ^т рзwn	справа - R D Рей Тип I Легенда: слева - II (Ilg.=499г.н.э.) справа - R D г.Рей	X	R	4,03	29/30	10	Толенди, Тшанетский р-н	
240	КМГ 669	Тип II Легенда: как № 664	Тип I Легенда: слева - I4 (I4г.=502г.н.э.) справа - G W Гурган	X	R	3,97	28	9	"-	
241	КМГ 670	Тип II На ободке монеты - шести-конечная звезда. Легенда: состоит из одной буквы "к".	Тип I Легенда: слева - I5 (I5г.=503г.н.э.) справа - MRW Мерв	II	R	4,08	30	8-9	"-	
242	КМГ 671	Тип II Легенда: кн ^т t	Тип I Легенда: слева - I5 (I5г.=503г.н.э.) справа - R D г.Рей	X	R	3,54	27/29	10	"-	

I	2	3	4	5	6	7	8	9	10	11
243	КМГ 672	Тип II Легенда: КМГ	Тип I Легенда: слева - плохо различается I5 (15г.=503г.н.э.) справа - АВ г.Абаршахр	X	Р	4,01	28/29	9	Толенджи, Тшанетский район	II
244	КМГ 673	Тип II Перед лбом - звезда. Легенда: как № 668.	Тип 2 Легенда: слева - 33 (33г.=521г.н.э.) справа - ДЖММ г.Динавар	X	Р	4,00	28/29	9	-"-	
245	КМГ 674	Тип II Легенда: № 668.	Тип I Легенда: слева - I7 (I7г.=505г.н.э.) справа - АВ г.Абаршахр	X	Р	4,08	29/30	9-10		
246	КМГ 675	Тип II Виден пере- чекан. Легенда: чи- тается час- лично: КМГ ...ЭП	Тип I Легенда: слева - I8 (18 г.=506г.н.э.) справа - АS г.Спахан	X	Р	3,98	28/29	9	-"-	
247	КМГ 676	Тип II Легенда: как	Тип I Легенда: слева - I9	X	Р	3,95	28/29	9	-"-	

I	2	3	4	5	6	7	8	9	10	11
		№ 668.	(19г.=507г.н.э.) справа - АВ							
248	КМГ 677	Тип I Легенда: к ^н б	г. Абаршахр Тип I Легенда: слева - к ^н б справа - АН г. Хамадан	X	А	4,07	28/30	9	Толенджи, Тшанет- ский р-н	
249	КМГ 678	Тип II Перед лбом - звезда. Легенда: как № 668	Тип I Легенда: слева - 20 (20г.=508г.н.э.) справа - R,D г. Рей	X	А	4,05	29	9	"-	
250	КМГ 679	Тип II Легенда: не- читается.	Тип I Легенда: слева - 25 (25г.=513г.н.э.) справа - АМ АМОЛЬ	X	А	4,04	29	9-10	"-	
251	КМГ 680	Тип II С бородой и усами. Легенда: как № 668.	Тип I Легенда: слева - II (11г.=499г.н.э.) справа - ST г. Стаур	X	А	3,93	26/27	10	"-	
252	КМГ 681	Тип II Как № 680.	Тип I Легенда: слева - 2I (21г.=509г.н.э.)	X	А	4,03	28/30	9	"-	

I	2	3	4	5	6	7	8	9	10	11
253	КМГ 682	Тип II Перед лбом - звезда.	справа - RД г. Рей Тип I Легенда: слева - 25 (25г.=5I3г.н.э.) справа - АВ Абаршахр	X	R	4,02	28/30	9	Толенджи, Тиянет- ский Р-Н	
254	КМГ 683	Тип II Легенда: как # 668.	Тип I Легенда: слева - 25 (25г.=5I3г.н.э.) справа - RЗУЃ	X	R	3,45	27/28	9	"-	
255	КМГ 684	Тип II У лба - звезда.- Легенда: как #668	г. Бишапур Тип I Легенда: слева - 25 (25г.=5I3г.н.э.) справа - ST	X	R	3,86	28	9	"-	
256	КМГ 685	Тип II Со звездой у лба.	г. Стахр Тип I Легенда: слева - 29 (29г.=5I7г.н.э.) справа - RМ г. Гундешапур	X	R	4,02	27/28	9	Толенджи, Тиянетский Р-Н	

* Гундешапур - "Лучшая Антиохия Шапура", город выстроил Шапур I, близ Казеруна в Парсе.

I	2	3	4	5	6	7	8	9	10	11
261	КМГ 690	Тип II Легенда: как № 668	Тип I Легенда: слева - 3I (3Iг.=5I9г.н.э.) справа - АВ Абаршахр	X	AR	4,07	28/29	9	Толенджи	Тиванетс- кий Р-Н
262	КМГ 691	Тип II Легенда: как № 668	Тип I Легенда: слева - 3I (3Iг.=5I9г.н.э.) справа - АS Г.Слахан	X	AR	4,06	27/30	9-10	"-	"-
263	КМГ 692	Тип II Со звездой у лба. Легенда: та же.	Тип I Легенда: слева - 32 (32г.=520г.н.э.) справа - RY Г.Рей	X	AR	4,14	28	10	"	"
264	КМГ 693	Тип II Легенда: та же.	Тип I Легенда: слева - 32 (32г.=520г.н.э.) справа - RY Г.Рей	X	AR	4,04	28/29	9	"-	"-
265	КМГ 694	Тип II Легенда: та же.	Тип 2 Легенда: слева - 34 (34г.=522г.н.э.) справа - DZMAN Г.Динавар	X	AR	3,9I	27	9	"-	"-

I	2	3	4	5	6	7	8	9	10	11
266	КМГ 695	Тип II Легенда: К ^н W ^ч	Тип I Легенда: слева - I4 (I4г.=502г.н.э.) справа - A ^S Г. Слахан	X	A ^R	3,36	25/26	9	Толендж, Тиганетс- кий р-н	
267	КМГ 696	Тип II Легенда: как № 668	Тип 2 Легенда: слева - 34 (34г.=522г.н.э.) справа - DUMAN Г. Динавар	X	A ^R	4,06	27/28	8-9	--	
268	КМГ 697	Тип II Легенда: та же.	Тип 2 Легенда: слева - 34 (34г.=522г.н.э.) справа - DUMAN Г. Динавар	X	A ^R	4,11	27	9	--	
269	КМГ 698	Тип II Легенда: та же.	Тип 2 Легенда: слева - 35 (35г.=523г.н.э.) справа - A ^S Г. Слахан	X	A ^R	4,04	28/29	9	--	
270	КМГ 699	Тип II Со звездой перед лбом. Легенда: та же.	Тип 2 Легенда: слева - 35 (35г.=523г.н.э.) справа - DUMAN Г. Динавар	X	A ^R	4,04	29	10	--	

I	2	3	4	5	6	7	8	9	10	II
271	КМГ 700	Тип II Полумесяц над левым плечом отсутствует Легенда: та же.	Тип 2 Легенда: слева -35 (35г. =523г. н.э.) справа- не чита- ется.	X	AR	4,05	28/29	9	Толенджи, Тманет- ский р-н	
272	КМГ 701	Тип II Как № 699.	Тип 2 Легенда: слева-30 (30г. =518г. н.э.) справа - DA г. Дарабгерд	X	AR	4,09	28/29	9	--	
273	КМГ 702	Тип II Легенда: кыт, рзк	Тип 2 Легенда: слева-35 (35г. =523г. н.э.) справа -AS г. Слахан	X	AR	4,08	29/31	9	--	
274	КМГ 703	Тип II Со звездой перед лбом Легенда: та же.	Тип 2 Легенда: слева-35 (35г. =523г. н.э.) справа - ARM Армения	X	AR	4,20	29	2	--	

I	2	3	4	5	6	7	8	9	10	II
275	КМГ 704	Тип II Как № 703	Тип 2 Легенда: слева-36 (36г. =524г. н.э.) справа - НК Герат	X	AR	3,24	26	9	Толенжи, Тиванет- ский р-н	
276	КМГ 705	Тип II Как № 700 Легенда: не читается.	Тип 2 Легенда: слева-36 (36г. =524г. н.э.) справа - АВ Абаршахр	X	AR	4, II	28	10	" "	
277	КМГ 706	Тип II Как № 705 Легенда: как № 702	Тип 2 Легенда: слева-36 (36г. =524г. н.э.) справа - АВ Абаршахр	X	AR	4,07	28/29	9	" "	
278	КМГ 707	Тип II Как № 699 Легенда: как № 702	Тип I Легенда: слева-17 (17г. =505г. н.э.) справа - GW Гурган	X	AR	4,06	27/28	9	" "	
279	КМГ 708	Тип II Как № 707	Тип 2 Легенда: слева-38 (38г. =546г. н.э.) справа - Max	X	AR	4,10	29/30	8	" "	

I	2	3	4	5	6	7	8	9	10	II
280	КМГ 709	Тип II На ободке монеты - у 6 ч-точка Легенда: КИ	Тип 2 Легенда: слева-38 (38г. =546г. н.э.) справа- МР Мерв	X	Р	4,02	28/29	9	Толенджи	
281	КМГ 710	Тип II Легенда: как № 702	Тип I Легенда: слева-18 (18г. =506г. н.э.) справа - не чита- ется	X	Р	3,57	26/27	9	-"-	
282	КМГ 711	Тип II Легенда: как № 702	Тип 2 Легенда: слева-39 (39г. =547г. н.э.) справа - НР	X	Р	3,98	29	10	-"-	
283	КМГ 712	Тип II Легенда: не читается.	Тип 2 Легенда: слева-39 (39г. =547г. н.э.) справа - МР Мерв	X	Р	3,33	27/28	8-9	-"-	

I	2	3	4	5	6	7	8	9	10	11
284	КМГ 713	Тип II Легенда: Кив'т рзвин	Тип 2 Легенда: слева-40 (40г. =548г. н.э.) справа - не чита- ется	X	℞	4,04	27/28	9	Толенджи	
285	КМГ 714	Тип II Легенда: та же.	Тип 2 Легенда: слева-40 (40г.=548г. н.э.) справа - АУКАН г. Ктесифон	X	℞	4,06	29/30	8-9	-"-	
286	КМГ 715	Тип II Со звездой перед лбом, над левым плечом - полумесяц. Легенда: та же.	Тип 2 Легенда: слева-40 (40г. =548г. н.э.) справа - ST г. Стахр	X	℞	4,08	28/29	9	-"-	
287	КМГ 716	Тип II Легенда: та же.	Тип 2 Легенда: слева-4I (4Iг. =549г. н.э.) справа- AS г. Спахан.	II	℞	4,09	29	9	-"-	

I	2	3	4	5	6	7	8	9	10	II
288	КМГ 717	Тип II Легенда: та же.	Тип I Легенда:слева-18 (18г.=506г.н.э.) справа - КР Керман	X	Р	4,03	30	9	10	Поленджи
289	КМГ 718	Тип II Легенда: не- полная кwt p	Тип I Легенда:слева-18 (18г.=506г.н.э.) справа - СТ Г. Стахр	X	Р	3,88	27/28	10	"-	"-
290	КМГ 719	Тип II Легенда: № 713	Тип 2 Легенда:слева-40 (40г.=548г.н.э.) справа - НК Герат	X	Р	3,90	30	8	"-	"-
291	КМГ 720	Тип II Легенда: та же.	Тип 2 Легенда:слева-35 (35г.=523г.н.э.) справа - GW Гурган	X	Р	3,94	29	9-10	" - "	" - "

I	2	3	4	5	6	7	8	9	10	II
292	КМГ I613	Тип II Легенда: к w	Тип I Легенда: слева-II (IIг. =49г. н.э.) справа- KR Керман	X	R	3,96	28	9	Толенджи	
293	КМГ I614	Тип I Легенда: к w	Тип I Легенда: слева-II (IIг. =49г. н.э.) справа - AS г. Спакан	X	R	4	29	9	Мцхета, случайная находка.	
294	КМГ I615	Тип II Легенда: № 713	Тип I Легенда: слева-I6 (I6г. =504г. н.э.) справа - AS г. Спакан	X	R	4,13	28/29	9	-"-	
295	КМГ I616	Тип II Легенда: как № I614	Тип I Легенда: слева-I4 (I4г. =502г. н.э.) справа - не чита- ется.	X	R	3,90	28/29	8-9	-"-	

I	2	3	4	5	6	7	8	9	10	II
296	КМГ 1617	Тип II На поле монеты у 10 ч - цар- ский знак Ϟ . Легенда: та же.	Тип I Легенда: слева-14 (14г. =502г. н.э.) справа - AB Абаршахр	X	R	3,96	28/29	9	Михета, случайная находка	
297	КМГ 1618	Тип II Легенда: не читается.	Тип I Легенда: слева-14 (14г. =502г. н.э.) справа - AS г. Спахан	X	R	4,03	28/29	9	-"-	
298	КМГ 1619	Тип II Легенда: как № 1616	Тип I Легенда: слева-15 (15г. =503г. н.э.) справа - SR г. Сиражан	X	R	3,90	28	10	Михета	
299	КМГ 1620	Тип II Легенда: $\text{Ϟ}\text{W}^{\text{t}}$ ρζων	Тип I Легенда: слева-17 (17г. =505г. н.э.) справа - AS г. Спахан	X	R	3,96	28/29	9-10	-"-	
300	КМГ 1621	Тип II Легенда: как № 1620	Тип I Легенда: слева-28 (28г. =516г. н.э.) справа - RD г. Рей	X	R	4,02	29	9	-"-	

I	2	3	4	5	6	7	8	9	10	II
301	КМГ I622	Тип II На шаре две орнаменталь- ные точки. Легенда: как № I620	Тип I Легенда: слева-25 (25г. =5I3г. н.э.) справа - AS г. Спахан	X	AR	4	28/29	9	IX века	
302	КМГ I623	Тип II Легенда: та же.	Тип I Легенда: слева-27 (27г. =5I5г. н.э.) справа - AS г. Спахан	X	AR	3,97	29/30	9	"-	
303	КМГ I624	Тип II Легенда: та же.	Тип I Легенда: слева-28 (28г. =5I6г. н.э.) справа - DA г. Дарабард	X	AR	3,92	27/29	9	"-	
304	КМГ I625	Тип II Легенда: та же.	Тип I Легенда: слева-30 (30г. =5I8г. н.э.) справа - DA г. Дарабард	X	AR	3,95	28/29	9	"-	
305	КМГ I626	Тип II Легенда: как № I620	Тип I Легенда: слева-31 (31г. =5I9г. н.э.) справа - ST г. Стахр	X	AR	4	28	10	"-	

I	2	3	4	5	6	7	8	9	IO	II
306	КМГ I627	Тип II Полумесяц над левым плечом отсутствует. Легенда: та же	Тип I Легенда: слева-32 (32г. =520г. н.э.) справа - BN г. Гунде-Шалур	X	<i>AR</i>	3,98	27	9	IX Михета	
307	КМГ I628	Тип II Легенда: kwt^t ... $\frac{1}{2} R$	Тип II Легенда: слева-33 (33г. =521г. н.э.) справа - DYMAN г. Динавар	X	<i>AR</i>	4,03	27/28	9	--	
308	КМГ I629	Тип II Звезда перед лбом отсутствует. Легенда: как № I626	Тип I X Вокруг изобра- жения одинарный ободок. Легенда: слева-34 (34г. =522г. н.э.) справа - DA г. Дерабгерд	X	<i>AR</i>	3,89	28/29	9-10	--	
309	КМГ I630	Тип II Легенда: не- полная; kwt^t P...	Тип 2 Легенда: слева-34 (34г. =522г. н.э.) справа - DYMAN г. Динавар	X	<i>AR</i>	4,07	26/27	9	--	

x У Гёбля с 33 года - двойной ободок (Гёбль, 1971, табл. X)

I	2	3	4	5	6	7	8	9	10	II
310	КМГ I631	Тип II Легенда: как № I626	Тип I ^X С одинарным обод- ком. Легенда: слева-34 (34г. =522г. н.э.) справа - <i>ST</i> г. Стахр	X	<i>R</i>	3,87	28/29	9-10	Михета	
311	КМГ I632	Тип II Легенда: та же.	Тип 2 Легенда: слева-34 (34г. =522г. н.э.) справа - <i>BYŠ</i> г. Бишапур	X	<i>R</i>	4,04	28/29	9	"	
312	КМГ I633	Тип II Полумесяц над левым плечом отсутствует. Легенда: <i>kwł</i> г. Арташир-Хваррэ	Тип 2 Легенда: слева-35 (35г. =523г. н.э.) справа - <i>ART</i> г. Арташир-Хваррэ	X	<i>R</i>	4,03	27	10	"	
313	КМГ I634	Тип II Легенда: та же.	Тип 2 Легенда: слева-35 (35г. =523г. н.э.) справа - <i>DYNAN</i> г. Динавар	X	<i>R</i>	3,99	28/29	8-9	"	

X у Гёбля монеты с 34 годом значатся вторым типом
(Гёбль, 1971, табл. X)

I	2	3	4	5	6	7	8	9	10	11
314	КМГ I635	Тип II Легенда: та же.	Тип I Легенда: слева-26 (26г. =514г. н.э.) справа - AS г. Спяхан	X	AR	4, II	28/29	9	Михета	II
315	КМГ I636	Тип II Легенда: та же.	Тип I Легенда: слева-26 (26г. =514г. н.э.) справа - AS г. Спяхан	X	AR	3,55	27/28	9	"-	
316	КМГ I637	Тип II Легенда: чи- тается не- полностью: к w' t' p	Тип 2 Легенда: слева-33 (33г. =523г. н.э.) справа - ДУНАН г. Динавар	X	AR	4,02	28	9	"-	
317	КМГ I638	Тип II Легенда: как № I635	Тип I Легенда: слева-26 (26г. =514г. н.э.) справа - ВУŠ г. Бишапур	X	AR	3,86	28/29	8	"-	
318	КМГ I639	Тип II Легенда: та же.	Тип 2 Легенда: слева-33 (33г. =523г. н.э.) справа - KR Керман	X	AR	4,04	28/29	8	"-	

I	2	3	4	5	6	7	8	9	10	II
319	КМГ I640	Тип II Над левым плечом-полумесяц отсутствует. На ободке монеты у 5 ч знак ✱	Тип 2 Легенда: слева-37 (37г. =525г. н.э.) справа - АВ Абаршахр	X	AR	4,08	29	9	Міхета	
320	КМГ I641	Тип II Легенда: читаются частично Kw't p...	Тип 2 Легенда: слева-37 (37г. =525г. н.э.) справа - АВ г. Абаршахр	X	AR	4	27/28	9-10	"-	
321	КМГ I642	Тип II Легенда: как № I635	Тип 2 Легенда: слева-38 (38г. =526г. н.э.) справа - MR Мерв	X	AR	3,95	29/31	10	"-	
322	КМГ I643	Тип II Легенда: та же.	Тип 2 Легенда: слева-41 (41г. =529г. н.э.) справа - ВУ г. Рей	X	AR	3,95	28	9	"-	

I	2	3	4	5	6	7	8	9	10	11
323	КМГ I644	Тип II Легенда: как № I635	Тип I Легенда: читаются только две буквы S, справа - MY Мерв	X	AR	3,95	28	9	Ишхета	
324	КМГ I645	Тип II Звезда перед лобом отсутствует- вует. Легенда: KW	Тип I Легенда: слева-27 (27г. =515г. н.э.) справа - HRDY ?	X	AR	4,07	29	9	"--	
325	КМГ I646	Тип II Как № I645 Легенда: состо- ит из одной буквы "K"	Тип I Легенда: слева-27 (27г. =515г. н.э.) справа - HRDY ?	X	AR	4,1	29/30	9	"--	
326	КМГ I647	Тип II Легенда: №I635	Тип I Легенда: слева-30 (30г. =518г. н.э.) справа - NAR Нахр-Тир	X	AR	4,01	27/29	9	"--	
327	КМГ I648	Тип II Как № I645 Легенда: KW	Тип I Легенда: слева-не читается, справа - AS Г. Слахан	П	AR	4,02	29/30	8	"--	

I	2	3	4	5	6	7	8	9	10	II
328	КМГ 2482	Тип II Полумесяц над левым плечом отсутствует. Легенда: как № I635	Тип 2 Легенда: слева-33 (33г.=52г.н.э.) справа - AURAN г. Ктесифон	X	AR	3,96	27	9	Баисубани, Лагодех- ский р-н	
329	КМГ 3060	Тип II Легенда: чи- тается частич- но kw²t p	Тип I Легенда: слева-23 (23г.=51г.н.э.) справа - RAY г. Рей	X	AR	3,92	28/29	9	Цицамури, Иджетский район	
330	КМГ 3061	Тип II Легенда: как № I635	Тип 2 Легенда: слева-47 (47г.=52г.н.э.) справа - Ry г. Рей	X	AR	4,04	28/29	10	" - "	
331	КМГ 3062	Тип II Легенда: та же.	Тип I Легенда: слева-28 (28г.=51г.н.э.) справа - WH г. Вех-Арташир	X	AR	4,09	27/28	9-10	Симониант- хеви, Тиа- нетский р-н	
332	КМГ 5255	Тип II Легенда: только слева, как № I635	Тип I Легенда: слева-18 (18г.=50г.н.э.) справа - R.D г. Рей	X	AR	3,98	29/31	9	Душетский район	

I	2	3	4	5	6	7	8	9	10	11
333	КМГ 5256	Тип II Звезда перед лбом отсутст- вует. Легенда: та же	Тип I Легенда: слева-18 (18г. =506г. н.э.) справа - AS г. Слахан	X	<i>A</i>	4, 13	27/29	10	Душеский район	
334	КМГ 5257	Тип II Легенда: та же.	Тип 2 Легенда: слева-35 (35г. =523г. н.э.) справа - HR Герат	X	<i>A</i>	4, 05	28/29	9-10	"-	
335	КМГ 5258	Тип II Как № 5256	Тип I Легенда: слева-17 (17г. =505г. н.э.) справа - AB Абаршахр	X	<i>A</i>	4, 13	29/31	8-9	"-	
336	КМГ 5259	Тип II Легенда: та же.	Тип I Легенда: слева-30 (30г. =518г. н.э.) справа - AS г. Слахан	X	<i>A</i>	4, 09	28/31	9-10	"-	
337	КМГ 5260	Тип II Легенда: та же.	Тип I Легенда: слева-23 (23г. =511г. н.э.) справа - WH г. Вех-Арташир	X	<i>A</i>	4, 01	29/30	9	"-	

I	2	3	4	5	6	7	8	9	10	11
338	КМГ 5261	Тип II Легенда: та же.	Тип I Легенда: слева-25 (25г. =513г. н.э.) справа - BS г. Бишапур	X	AR	4,06	28/29	9	Душетский район	
339	КМГ 5262	Тип II Легенда: та же.	Тип I Легенда: слева-30 (30г. =518г. н.э.) справа - AS г. Спахан	X	AR	4,08	27/29	9-10	--	
340	КМГ 5265	Тип II Легенда: та же.	Тип 2 Легенда: слева-33 (33г. =521г. н.э.) справа - DUNAN г. Динавар	X	AR	4,15	28/29	9	--	
341	КМГ 9133	Тип II Полумесяц над левым плечом отсутствует. Легенда: та же.	Тип 2 Легенда: слева-37 (37г. =525г. н.э.) справа - ART г. Арташир-Хварре	X	AR	3,88	27/28	9	Гулебеи, Тванег- ский р-н	
342	КМГ 9958	Тип II Сильно повре- ждена. Легенда: не читается.	Тип I С одинарным обод- ком. Легенда: повреждена.	II C тре- мя ды- роу- ками	AE	0,56	15/16	9	Мцхета, археологиче- ская находка, камен- ный ящик № 92	Мелкая монета

I	2	3	4	5	6	7	8	9	10	II
343	КМГ 9961	Тип II Легенда: читается частично KW ⁹ T ⁹ P	Тип I Легенда: слева-26 (26г.=514г.н.э.) справа - NUN Нехавенд	0	AR	3,54	27/28	9	Михета, археологическая находка.	
344	КМГ 10016	Тип UX Портрет Кавада в профиль вправо в короне с лентами. Над левым плечом полумесяц отсутствует. Перед лбом-звезда с полумесяцем. Прическа-лучок волос. Вокруг изображения 2-й ободок. Легенда: сильно потерта.	Тип 2 Но специальный выпуск, т.к. датируется 9 годом с двумя ободками вокруг изображения.	II	AE	1,27	17/20	8	" - каменный ящик №363	

х Умик, в известных нам сооружениях единственный тип. У Гебля двойной ободок на оборотной стороне монет появляется с 33 года, а корона с лентами на лицевой - с II года (Гебль, 1971, стр.х)

I	2	3	4	5	6	7	8	9	10	II
345	КМГ IO115	Тип II Легенда: сильно потертая.	Тип 2 Легенда: слева-39 (39г. = 527г. н.э.) справа - КР Мерман	II, 0 четыре оскол- ка, часть монеты не хва- тает	А	3,33	-	9	Мониси, Адрель- ский р-н, археоло- гическая находка	
346	КМГ IO116	Тип II Легенда: к ш т р з ш н	Тип 2 Легенда: слева- почерневшая (39г. = 527г. н.э.) справа - МУ Мерв	0 состо- ит из 4-х частей, за обод- ком у б ч край отсут- ствует	А	3,07	-	8	"-	
347	КМГ IO117	Тип II Легенда: та же, только справа.	Тип 2 Легенда: слева-34 (34г. = 522г. н.э.) справа - GNSKR ?	II, 0	А	3,84	27/28	10	"-	
348	КМГ IO118	Тип II Легенда: видна одна буква "к"	Тип 2 Легенда: слева-36 (36г. = 524г. н.э.) справа - АН Хамдан	X	А	3,82	27/26	10	"-	

I	2	3	4	5	6	7	8	9	10	II
349	КМГ I0690	Тип II Легенда: как № I0116	Тип 2 Легенда: слева-38 (38г. =526г. н.э.) справа - PR г. Пероз-Шапур	X	A	3,73	27	8	Санта, Шал- кинский Р.к, археоло- гическая находка	
350	КМГ I1021	Тип II Легенда: по- тертая.	Тип I Легенда: слева-33 справа - та же г. Динавар	II с ды- рочкой у 2 ч.	A	2,84	29/30	10	Михета, археоло- гическая находка	
351	КМГ I1054	Тип II Легенда: по- тертая.	Тип 2 Легенда: слева-34 (34г. =522г. н.э.) справа - DYNAN	II, O с от- ломан- ным краем	A	2,67	25/28	9	Урбиси, Марельский район	
352	КМГ I1060	Тип II Легенда: не читается.	Тип I Легенда: слева-II (IIг. =499г. н.э.) справа-потерта.	II 3 об- ломка, посе- левшая левшая	A	2,21	16	9	"-	
353	КМГ I2735	Тип II Полумесц над левым плечом отсутствует. Легенда: как № I0116	Тип 2 Легенда: слева-33 (33г. =521г. н.э.) справа- DYNAN г. Динавар	X	A	3,88	27	9	Тбилиси, случайная находка	

I	2	3	4	5	6	7	8	9	10	II
354	КМЭМ 4405	Тип П Как № I2735 Легенда: только слева - как № IOI16	Тип I Легенда: слева-37 (37г. =525г. н.э.) справа - КА г. Рей	Х с 2 дыро- чками у I и 7 чч.	А	3,87	25/26	9		
355	КМЭМ 4404	Тип П Легенда: только справа КW ⁹	Тип I Легенда: слева-20 (20г. =508г. н.э.) справа - МУН г. Нехавенд	Х	А	2,67	23/24	9		
356	КМЭМ 4404	Тип П Изображение схематичное. Легенда: не читается.	Тип ? Изображение стер- то. Легенда: слева-I5 (15г. =503 г. н.э.) справа - не читается	П	А	3,25	20	8		
357	КМЭМ 4405	Тип П Легенда: толь- ко справа КW ⁹	Тип 2 Легенда: слева-4I (4Iг. = 599 г.) справа - NB <u>Хосров I (531-579)</u>	Х	А	3,77	27/28	9		
358	Др. Ир. О 313	Тип I Портрет Хосро- ва I в профиль	Тип 2 Аташдан с двумя	Х с ды- рочкой	А	4,03	28	9		

I	2	3	4	5	6	7	8	9	10	II
	<p>вправо, в короне с двумя зубцами, полумесяцем и шаром. Над полумесяцем и задним зубцом - шести-конечные звезды. Полумесяц с шаром выходит за ободок. От шара короны отходит короткая лента. Диадема в виде двух рядов точек. Прическа - пучок волос. На шее ожерелье с подвесками, в ухе серьга. Над каждым плечом полумесяц. От плеч отходят ленты, концами вверх. На ободке монеты у 3, 6 и 9ч. Симметрично расположенные полумесяцы.</p>	<p>фигурами стоящими прямо. Руки опираются на плечи. Колонна аташдана посередине сужена и расширена кверху. Узкая часть аташдана повязана лентами, концы которых подняты вверх. Вокруг изображения одинарный ободок. Легенда: слева - 3I (3Iг. = 562г. н.э.) справа - KР г. Рей</p>	<p>на ободке</p>							

I	2	3	4	5	6	7	8	9	10	II
359	Др. Ир. О. 314	Вокруг изображения ободок. Легенда: расположена справа и слева вдоль ободка. слева - ²² 𐎠𐎡𐎢𐎣 справа - ¹ 𐎠𐎡𐎢𐎣𐎤𐎥𐎦𐎧𐎨𐎩 "Хосров. Да уве- личится. [его слава!]"	Тип 1 Лицо с бородой и усами. Над левым плечом - полумесяц. Легенда: как № 313	Тип 2 На ободке монеты у 6 ч три орна- ментальные точки Легенда: слева-26 (26г. = 557г. н. э.) справа - <i>AD</i> г. Рей	X	<i>R</i>	3,99	28	8-9	

X Хосров I - сын Кавада. "Хосров Ануширван" - "Хосров с бессмертной душой".
Этимология слова такова: авест. *Aušrawanah*, перс. *Xosraw (š)*, новоперс.
Xosraw, *Xušraw*, армян. *Xosrow*, сир. *Kh(aw)šaw* - *Khōstak*, араб. *Kisra*
(Юсти 1895, стр. 134-135)

I	2	3	4	5	6	7	8	9	10	II
360	Др. Ир. 0 315	Тип I На шаре короны - две орнаменталь- ные точки. Легенда: та же.	Тип 2 Легенда: слева-30 (30г. =56г. н.э.) справа - <i>WН</i> г. Вех-Арташир	X	<i>AR</i>	4,05	29	9		
361	Др. Ир. 0 316	Тип I Легенда: как № 313	Тип 2 Легенда: слева-25 (25г. =55г. н.э.) справа - <i>НWC</i> г. Гундэ-Шалур	X	<i>AR</i>	4,07	27	9		
362	Др. Ир. 0 318	Тип I Легенда: та же.	Тип 2 Легенда: слева-42 (42г. =57г. н.э.) справа - <i>НУН</i> Нехавенд	X	<i>AR</i>	4,05	29	3		
363	Др. Ир. 0 319	Тип I Легенда: та же.	Тип 2 Легенда: слева-21 (21г. =52г. н.э.) справа - <i>KR</i> Керман	X,0	<i>AR</i>	4,04	30	9		
364	Др. Ир. 0 320	Тип I Легенда: та же.	Тип 2 Легенда: слева-31 (31г. =56г. н.э.) справа - <i>AB</i> Абаршахр	X	<i>AR</i>	4,03	29	9		

I	2	3	4	5	6	7	8	9	10	II
365	Др. Ир. 0 321	Тип I Легенда: та же.	Тип 2 Легенда: слева-26 (26г.=557г.н.э.) справа - АУРА г. Ктесифон	X	AR	4, I	28	9		
366	Др. Ир. 0 384	Тип I Легенда: та же.	Тип 2 Легенда: слева-6 (6г.=537 г.н.э.) справа - DA г. Дарабгерд	X	AR	4, II	29	9		
367	Др. Ир. 0 385	Тип I Легенда: только справа - <i>ḫwswrb</i> "Хосров"	Тип I Аташдан с двумя фигурами стоящи- ми прямо. Руки опираются на копья. Ленты на колоне аташдана отсутствуют. Слева от пламени-звезда, справа-полумесяц. Вокруг изображе- ния - одинарный точечный ободок. Легенда: слева-2 (2г.=533г.н.э.) справа - NB	X	AR	3, 99	29	9		

I	2	3	4	5	6	7	8	9	10	II
368	Др. Ир. 0 386	Тип I Легенда: только справа: h w s z w b	Тип I Легенда: слева-4 (4г. =435г. н.э.) справа- ARM Армения	X	AR	3,5I	28	9		
369	Др. Ир. 0 387	Тип I Легенда: только справа - h w s z w b	Тип I Легенда: слева-I (Iг. =53Iг. н.э.) справа - III ?	X	AR	4, II	30/3I	9		
370	Др. Ир. 0 398	Тип I Как № 386	Тип I Легенда: слева-4 (4г. =435г. н.э.) справа- WH г. Вех-Арташир	X	AR	3,97	28/29	IO		
371	Др. Ир. 0 400	Тип I Легенда: как № 313	Тип 2 Легенда: слева-48 (48г. =579г. н.э.) справа- AW г. Ахурмазд-Арташир	X	AR	4, II	28/30	9		
372	Др. Ир. 0 442	Тип I Легенда: как № 313	Тип 2 На ободке монеты у 3ч - две буквы: M B на у 6 ч Легенда: слева-8 (8г. =539г. н.э.) справа - R D г. Рей	X, 0 от- M B на у 6 ч	AR	3,98	29	9		

I	2	3	4	5	6	7	8	9	10	11
373	Др. Ир. 0 443	Тип I Легенда: та же.	Тип 2 Легенда: слева-28 (28г. =559г. н.э.) справа - ВН г. Мезд	X	AR	3,83	30/31	9		
374	Др. Ир. 0 512	Тип I Легенда: та же.	Тип 2 Легенда: слева-38 (38г. =569г. н.э.) справа- НУН г. Нехавенд	X	AR	4,09	32	10		
375	Др. Ир. 0 513	Тип I Легенда: читается часть надписи ԹՐՅԱՆԻՆ ԱՄ.	Тип 2 Легенда: слева-45 (45г. =576г. н.э.) справа - ВН г. Мезд	X	AR	3,88	30	9		
376	Др. Ир. 0 514	Тип I Легенда: ԹՐՅԱՆ ԱՄԱՆԻՆ	Тип 2 Легенда: слева-32 (32г. =563г. н.э.) справа - R.D г. Рей	X	AR	4,02	30	9		
377	Др. Ир. 0 531	Тип I Легенда: как № 514	Тип 2 Легенда: слева-39 (39г. =570г. н.э.) справа - AR Армения	X	AR	3,50	30/31	9		

I	2	3	4	5	6	7	8	9	10	II
378	Др. Ир. 0 567	Тип I Легенда: та же.	Тип 2 Легенда: слева-33 (33г.=564г. н.э.) справа - БУՅ Г. Бишапур	X	AR	3,94	3I	9		
379	Др. Ир. 0 642	Тип I Легенда: та же.	Тип 2 Легенда: слева-2I (2Iг.=552г. н.э.) справа - АՄՐԱՆ Г. Ктесифон	X	AR	3,64	27/28	9		
380	Др. Ир. 0 643	Тип I Легенда: только справа ԲԱՍՏՆԱԲ	Тип I Легенда: слева-2 (2г.=533г. н.э.) справа - АW Г. Ахурмазд- Арташир	X	AR	4,II	27/28	9		
381	Др. Ир. 0 700	Тип I Легенда: как № 643	Тип I Легенда: слева-3 (3г.=534г. н.э.) справа - SR Г. Сиражан	X	AR	4,03	28/30	9		
382	Др. Ир. 0 701	Тип I Легенда: как № 5I4	Тип 2 Легенда: слева-6 (6г.=537г. н.э.) справа - DA Г. Дарабнурд	X	AR	3,80	27/28	9	Дар Гос. Эрмитажа Госмузея Грузии по случаю 100-летия музея	

I	2	3	4	5	6	7	8	9	10	11
383	Др. Ир. 0 721	Тип I Легенда: та же.	Тип 2 Легенда: слева-20 (20г.=56г.н.э.) справа - PR г. Пероз-Шапур	П, 0 по- ло- ма- на на 2 ч	AR	3,73	29/30	9		
384	Др. Ир. 0 722	Тип I Легенда: та же.	Тип 2 Легенда: слева-5 (5г.=536г.н.э.) справа - отлома- на	П, 0 "-	AR	2,98	21/22	9		
385	Др. Ир. Д 318	Тип I Легенда: та же.	Тип 2 Легенда: слева-36 (36г.=567г.н.э.) справа - GW Гурган	X	AR	3,64	27	9		
386	Др. Ир. Д 319	Тип I Легенда: та же.	Тип 2 Легенда: слева-33 (33г.=564г.н.э.) справа - BUŠ г. Бмшелур	X	AR	3,74	27	9		
387	Др. Ир. Д 320	Тип I Легенда: та же.	Тип 2 Легенда: слева- сильно потерта, справа - AUKAN г. Ктесифон	X с ды- ро- чкой у 7ч	AR	3,94	27	9		

I	2	3	4	5	6	7	8	9	10	11
388	Др. Ир. Д 321	Тип I Легенда: та же.	Тип 2 Легенда: слева-17 (17г.=54г. н.э.) справа - ВН г. Мезд	Х, 0 с 2 дыро- чка- ми у I и 5 чч	Р 3,76	24	8			
389	Др. Ир. Д 322	Тип I Легенда: та же.	Тип 2 Легенда: слева-26 (26г.=57г. н.э.) справа - РАМ г. Рам-Хормизд	0 с дыро- чкой	Р 4,09	29	8-9			
390	Др. Ир. Д 323	Тип I Легенда: только справа - S'Wb	Тип I Легенда: слева-3 (3г.=53г. н.э.) справа - MR Мерв	0	Р 3,05	26	8-9			
391	Др. Ир. Д 324	Тип I Легенда: как № 514	Тип 2 Легенда: слева-14 (14г.=54г. н.э.) справа - ВН г. Мезд	Х с дыро- чкой	Р 3,85	27	9			
392	Др. Ир. Д 325	Тип I Легенда: как № 514	Тип 2 Легенда: слева-10 (10г.=54г. н.э.) справа - ВН г. Мезд	Х	Р 3,96	26	9			

I	2	3	4	5	6	7	8	9	10	II
393	Др. Ир. Д 327	Тип I Легенда: только справа - <i>h</i> з	Тип I Легенда: слева-3 (3г. =534г. н.э.) справа - не чи- тается	П	<i>R</i> 3,66	28	9			
394	Др. Ир. Д 328	Тип I Легенда: как № 324	Тип 2 Легенда: слева-22 (22г. =553г. н.э.) справа - <i>R.D</i> Г. Рей	Х	<i>R</i> 3,97	28	9-10			
395	Др. Ир. Д 329	Тип I Легенда: та же.	Тип 2 Легенда: слева- читаются две буквы 'у' справа - не чи- таются.	П, 0	<i>R</i> 3,79	29	8-9			
396	Др. Ир. Д 330	Тип I Легенда: та же.	Тип 2 Легенда: слева-22 (22г. =553г. н.э.) справа - <i>HWZ</i> г. Гунде-Шапур	0	<i>R</i> 3,70	28	9			
397	Др. Ир. Д 331	Тип I Легенда: та же.	Тип 2 Легенда: слева- повреждена, справа - <i>GH</i> Г. Мезд	П	<i>R</i> 3,32	28	2			

I	2	3	4	5	6	7	8	9	10	II
398	Др. Ир. Д 332	Тип I Легенда: только справа - не читается.	Тип I Легенда: слева-4 (4г. =535г. н.э.) справа - NR ?	X	AR 3,53	28	3			
399	Др. Ир. Д 333	Тип I Легенда: как № 514	Тип 2 Легенда: слева-34 (34г. =565г. н.э.) справа - WAT ?	X	AR 3,89	29	9			
400	Др. Ир. Д 334	Тип I Легенда: как № 514	Тип 2 Легенда: слева-22 (22г. =553г. н.э.) справа - MR Мерв	X	AR 3,76	27	3			
401	Др. Ир. Д 335	Тип I Легенда: та же.	Тип 2 Легенда: слева-26 (26г. =557г. н.э.) справа - AB Абаршахр	X	AR 4,10	28	3			
402	Др. Ир. Д 410	Тип I Легенда: только справа - rwswwb	Тип I Легенда: слева-2 (2г. =533г. н.э.) справа - MA Мах	X, 0 отло- мана на 2 части	AR 3,76	29	8-9			

I	2	3	4	5	6	7	8	9	10	II
403	Др. Ир. Д 411	Тип I Легенда: слева $\text{p}^{\text{a}}\text{n}$ справа - не читается.	Тип I Легенда: слева-32 (3г. =563г. н.э.) справа - $\text{Bv}\check{\text{S}}$ Г. Бишакур	0 отломана между 12 и 13 чч, с трещиной	AR 3,41	26/30	9			
404	КМГ 721	Тип I Полумесец внизу на ободке стерт. Легенда-только справа: не читается.	Тип I Легенда: слева-3 (3г. =534г. н.э.) справа - ARM Армения	X	AR 4,03	29/32	9		Толенджи, Тванетский р-н, случайная находка	
405	КМГ 722	Тип I Легенда: только справа - $\text{rw}^{\text{a}}\text{w}^{\text{b}}$	Тип I Легенда: слева-4 (4г. =535г. н.э.) справа - BSA Тип 2	X	AR 4,04	28	9		"-	
406	КМГ 723	Тип I Лицо без бороды и без усов. От шара короны отходит одна короткая лента. Легенда: как № 514	Легенда: слева-5 (5г. =536г. н.э.) справа - AB Абаршахр	X	AR 4,03	28/29	9		"-	

I	2	3	4	5	6	7	8	9	10	11
407	КМГ 724	Тип I Легенда: только справа - bwsulwb	Тип 2 Легенда: слева-7 (7г.=538г.н.э.) справа - АНМ г. Хамадан	X	AR	3,54	28/29	9	Толенджи, Тианет- ский р-н	
408	КМГ 725	Тип I Легенда: как № 723	Тип 2 Легенда: слева-5 (5г.=536г.н.э.) справа - АН г. Хамадан	X	AR	3,75	29	9	"-	
409	КМГ 726	Тип I Лицо без бороды и усов. Легенда: как № 723	Тип 2 Легенда: слева-10 (10г.=54г.н.э.) справа - не читается.	X	AR	3,39	30/31	10	"-	
410	КМГ 1649	Тип I Как № 726 Легенда: та же.	Тип 2 Легенда: слева-16 (16г.=547г.н.э.) справа - AYRAN г. Ктесифон	X	AR	4,12	29/30	9	Михета, случай- ная находка	
411	КМГ 1650	Тип I Легенда: та же.	Тип 2 Легенда: слева-12 (12г.=543г.н.э.) справа - N/R Мерв	X	AR	3,99	29/31	10	"-	

I	2	3	4	5	6	7	8	9	10	II
412	КМГ I65I	Тип I Легенда: та же.	Тип 2 Легенда: слева-I5 (I5г.=546г.н.э.) справа - RYW г. Рев-Арлашир	X	R	3,99	28/29	9	Мпхета, случай- ная находка	
413	КМГ I652	Тип I Легенда: та же.	Тип 2 Легенда: слева-36 (36г.=567г.н.э.) справа - DA Дарабгерд	X	R	4,09	29/30	8	Мпхета	
414	КМГ 5254	Тип I Легенда: та же.	Тип 2 Легенда: слева-6 (6г.=537г.н.э.) справа - BH г. Мезд	X	R	3,89	28/30	9	Душетский район	
415	КМГ 5263	Тип I Легенда: та же.	Тип 2 Легенда: слева-I2 справа - RD г. Рей	X	R	4,04	27/29	9	"-	
416	КМГ 5264	Тип I Легенда: только справа - H3TW6	Тип I Легенда: слева- не читается, справа - BYS г. Бишанур.	X	R	4,11	28/29	10	"-	

I	2	3	4	5	6	7	8	9	10	11
417	КМГ 9736	Тип I Легенда: сохрани- лась частично 'p2wп k...	Тип 2 Легенда: слева-3I (3Iг. =562г. н.э.) справа - ВУЅ г. Бимшапур	П, 0 поло- мана на 4 части	А 3,70		18/30	8-9	с. Вашлова- ни, Тетри- цкарыйский район	II
418	КМГ 10119	Тип I Легенда: 'p2wп kws	Тип 2 Легенда: слева-3I (3Iг. =562г. н.э.) справа - АВ Абаршахр	0 поло- мана на 2 части	А 3,76		26/27	9	Урбниси, Карель- ский р-н археоло- гическая находка	
419	КМГ 10120	Тип I Легенда: 'p2wп kwszwb	Тип 2 Легенда: слева-18 (18г. =549г. н.э.) справа - РР г. Дероз-Шапур	X	А 3,88		22/28	8-9	Урбниси	
420	КМГ 10121	Тип I Легенда: та же.	Тип 2 Легенда: слева-33 (33г. =564г. н.э.) справа - ВУЅ г. Бимшапур	X	А 3,77		27/28	8-9	-"	
421	КМГ 11055	Тип I Легенда: та же.	Тип 2 Легенда: слева-15 (15г. =546г. н.э.) справа - видна только одна бук- ва - R	X побе- лев- шая	А 3,15		28/29	9	-"	

I	2	3	4	5	6	7	8	9	10	II
422	КМГ 11056	Тип I Легенда: та же.	Тип II Легенда: слева-20 (20г.=51г.н.э.) справа - ВН г. Мезд	X	AR 3, 4I	27/29	3	Урбисы		
423	КМГ 11057	Тип I Легенда: та же.	Тип 2 Легенда: слева-30 (30г.=56г.н.э.) справа - ВН г. Мезд	X побе- лев- шая	AR 3	29/30	9	"		
424	КМГ 11058	Тип I Легенда: та же.	Тип 2 Легенда: слева-19 (19г.=550г.н.э.) справа - NB г. Мезд	X	AR 3, 27	28/29	8	"		
425	КМГ 12151	Тип I Легенда: та же.	Тип 2 Легенда: слева-48 (48г.=579г.н.э.) справа - ST г. Стахр	X	AR 3, 99	29/31	9	Магране- ти, Манет- ский Р-И, археолог- гическая находка		
426	КМГ 12157	Тип I Легенда: та же.	Тип 2 Легенда: слева-47 (47г.=578г.н.э.) справа - ВН г. Мезд	X	AR 3, 93	28/32	9-10	"		

I	2	3	4	5	6	7	8	9	IO	II
427	КМГ I2212	Тип I Легенда: слева- отломана, справа - klyzwb	Тип 2 Легенда: слева- читаются послед- ние две буквы справа - AB Абаршехр	0, П со- хра- ни- лась 1/3 моне- ты	А 2,17			9	"-	И. Джала- гания отнесла монету к Хосрову II (Джала- гания, I975, 4, стр. 127)
428	КМГ I2738	Тип I Легенда: слева отсутствует, справа - отло- мана.	Тип 2 Легенда: слева- видна последняя буква справа - NA г. Нахр-Тир	0 со- хра- ни- лась 1/2 моне- ты	А 1,59	I2/28		9	Тбили- си, слу- чайная наход- ка	
429	КМГ I2817	Тип I На шаре две орнаментальные точки. Слева на сбошке полуме- сяц стерг. Легенда: как № IOI20	Тип 2 Легенда: слева-20 (20г. = 55г. н.э.) справа - KR Керман	X	А 3,61	26		9	с. Дар- чети, Гурд- жаан- ский район, слу- чайная наход- ка	
430	КМГ I5866	Тип I Легенда: та же.	Тип 2 Легенда: слева-28 (28г. = 55г. н.э.) справа - NH г. Нехавенд	X	А 3,58	29		8	с. Кака- бели, Сагаре- джой- ский район	

I	2	3	4	5	6	7	8	9	10	11
431	Ц. К. М.	Тип I Легенда: та же.	Тип 2 Легенда: слева-46 (46г. =577г. н.э.) справа - АКТ г. Арташир-Хваррэ	X	А 4,08	4,08	30/31	8-9	Шителцка- ро, случай- ная наход- ка	
432	ЮНИИ	Тип I Лицо без усов, на плечах аст- ральные символы отсутствуют. Легенда: та же.	Тип 2 Легенда: слева-25 (25г. =556г. н.э.) справа - МУИ г. Нежавенд	X	А 4,07	4,07	29/30	8-9	с. Монасте- ри, Ленин- горский район, слу- чайная находка	
433	К. М. Э. М 4405	Тип I Легенда: та же.	Тип 2 Легенда: слева-14 (14г. =545г. н.э.) справа - АВ Абаршахр	X	А 3,92	3,92	30/32	8-9		
434	К. М. Э. М 4404	Тип I Легенда: та же.	Тип 2 Легенда: слева-21 (21г. =552г. н.э.) справа - КР Керман	X С дуро- чками между 9-10 чч и у 7ч на плече	А 3,87	3,87	28/39	10		

I	2	3	4	5	6	7	8	9	10	II
435	ЮНИИ	Тип I На шаре короны две орнаменталь- ные точки. На обо- дке монеты у 3 ч два полумесяца. Легенда: та же.	Тип 2 Легенда: слева-39 (39г. = 570г. н.э.) справа - RA г. Рам-Хормизд	X	R	4,06	28/30	9	Цхинвали, случайная находка	
436	ЮНИИ	Тип I Легенда: читает- ся только слева- PZWR	Тип I Отличительный признак: колонна оташдана повяз- на лентами, кон- цами вверх. Легенда: слева-5 (5г. = 536г. н.э.) справа - AB Абарлахр	X	R	3,07	27/28	9	" "	
437	К.И.Э.М 4404	Тип I Легенда: та же.	Тип 2 Легенда: слева-43 (43г. = 574г. н.э.) справа - BBA Г. Ктесифон	X	R	4,07	28/33	9		

I	2	3	4	5	6	7	8	9	10	II
438	К.И.Э.М 4404	Тип I Легенда: та же.	Тип 2 Легенда: слева-29 (29г.=560г.н.э.) справа - Керман KR	X	R 4,05	30	3			
439	К.И.Э.М 4404	Тип I Изображение схематичное. Легенда: не читается.	Тип ? Легенда: слева- стерта, справа - WН г. Вех-Арташир	П	R 3,01	30	3			
440	К.И.Э.М 4405	Тип I Легенда: рзmn <i>rwstwwb</i>	Тип 2 Легенда: слева-15 (15г.=546г.н.э.) справа - ART г. Арташир-Хваррэ	X	R 2,87	31/30	8			
441	К.И.Э.М 4405	Тип I Легенда: та же.	Тип 2 Легенда: слева-23 (23г.=554г.н.э.) справа - NУHC г. Нехавенд	0	R 3,02	27/25	9			

с
отло-
ман-
ным
обод-
ком
меж-
ду
12-3
чу

I	2	3	4	5	6	7	8	9	10	II
442	К.И.Э.М 4405	Тип I Легенда: та же.	Тип 2 Легенда: слева- не читается, справа - <u>НУНС</u> Г. Нехавенд	X с тре- щи- ной У Iч	А. 4,07	29/30	3			
443	Др. Ир. 0 317	Тип I Портрет Хормиз- да IV в профиль вправо в короне с двумя зубцами, полумесяцем и шаром. Слева от короны - звезда, справа - полуме- сяц со звездой. От плеч отходят "царские" ленты, концами вверх. Над левым пле- чом - полумесяц. Прическа - пучок волос. Лицо с бородой и усами.	<u>Хормизд IV (579-590)</u> Тип I Аташдан с двумя фигурами, стоящи- ми прямо. Колонна аташдана повяза- на лентами, кон- цами вверх. Слева от пламени - зве- зда, справа - полумесяц. Вокруг изображения оди- нарный ободок. Легенда: слева - II (IIг. = 590г. н.э.) справа - АВ Абаршахр	X	А. 3,92	30	8-9			

I	2	3	4	5	6	7	8	9	10	II
		На ше-ожерелье. Вокруг изображе- ния одинарный ободок. За обод- ком три полуме- сяца со звезда- ми. Легенда: слева - 'f z y справа - 'z n								
444	Др. Ир. 0 322	Тип I Легенда: 'f z y 'k z m z y "Хормизд. Да увеличится/его слава!"	Тип I Легенда: слева-3 (3г. = 582г. н.э.) справа - A B Абаршахр	X	A	3,48	26	8		
445	Др. Ир. 0 323	Тип I Легенда: как № 322	Тип I Легенда: слева-9 (9г. = 788г. н.э.) справа - B H г. Йезд	X	A	3,72	29	9		
446	Др. Ир. 0 324	Тип I Легенда: та же.	Тип I Легенда: слева-II (IIг. = 580г. н.э.)	X	A	3,69	30	9		

I	2	3	4	5	6	7	8	9	10	II
447	Др. Ир. 0 325	Тип I Легенда: та же.	справа - ВН г. Мезд Тип I Легенда: слева-4 (4г. =583г. н.э.) справа- МУН г. Нехавенд	X	℞	3, 79	28	3		
448	Др. Ир. 0 326	Тип I Легенда: читается частично - оржмн ... m	Тип I Легенда: слева-8 (8г. =587г. н.э.) справа - RYIV г. Рев-Арташар	X	℞	4, II	25	9		
449	Др. Ир. 0 327	Тип I Легенда: как № 322	Тип I Легенда: слева-12 (12г. =590г. н.э.) справа - БУЅ г. Бишапур	X	℞	3, 14	28	9		
450	Др. Ир. 0 328	Тип I Легенда: как № 326	Тип I Легенда: слева- стерга, справа - МУН г. Нехавенд	X	℞	3, 96	31	10		

I	2	3	4	5	6	7	8	9	10	II
451	Др. Ир. 0 329	Тип I Легенда: слева - не читается, справа - <i>и н у м</i>	Тип I Легенда: слева - 10 (10г. = 582г. н.э.) справа - <i>R D</i> г. Рей	X	<i>R</i>	4,05	31	9		
452	Др. Ир. 0 330	Тип I Легенда: <i>с з з</i> <i>h z i c</i>	Тип I Легенда: слева - 6 (6г. = 585г. н.э.) справа - стёрта	II	<i>R</i>	4,02	30	9		
453	Др. Ир. 0 331	Тип I Легенда: <i>ф з з</i> <i>h z</i>	Тип I Легенда: слева - стёрта, справа - <i>C W G W N</i>	II	<i>R</i>	3,58	29	9		
454	Др. Ир. 0 332	Тип I Легенда: <i>ф з з</i> <i>h i m</i>	Тип I Легенда: слева - 2 (2г. = 582г. н.э.) справа - <i>C W G W N</i>	X	<i>R</i>	2,99	30	9-10		
455	Др. Ир. 0 333	Тип I Легенда: не читается.	Тип I Легенда: слева - 6 (6г. = 585г. н.э.) справа - стёрта	II	<i>R</i>	3,25	30	9-10		

ж) Е. Пахомов эту идеограмму относит к монетному двору Захангазы (Шаховов I, стр. 21).

I	2	3	4	5	6	7	8	9	10	11
456	Др. Ир. 0 334	Тип I Легенда: как № 332	Тип I Легенда: слева - не читается, справа - ВВА Г. Ктесифон	П	AR	3,94	31	8		
457	Др. Ир. 0 388	Тип I Легенда: как № 323	Тип I Легенда: слева-7 (7г. =586г. н.э.) справа - RD Г. Рей	X	AR	3,29	29	9		
458	Др. Ир. 0 448	Тип I Легенда: $\begin{matrix} \text{?} \\ \text{f z z} \\ \text{r z m} \end{matrix}$	Тип I Легенда: слева - не читается, справа - G W G W M N ?	X с дыро- чкой у бч	AR	2,37	29/30	9		
459	Др. Ир. 0 515	Тип I Легенда: справа- не читается, слева - $\begin{matrix} \text{?} \\ \text{f z z} \\ \text{f} \end{matrix}$	Тип I Легенда: слева-10 (10г. =589г. н.э.) справа - MR Г. Мерв	X	AR	4,07	30/34	9-10		
460	Др. Ир. 0 645	Тип I Легенда: не читается	Тип I Легенда: слева=6 (6г. =585г. н.э.) справа - AB Абаршахр	X	AR	3,95	29/30	9		

I	2	3	4	5	6	7	8	9	10	11
461	Др. Ир. 0 702	Тип I Легенда: как № 388	Тип I Легенда: слева-5 (5г. = 584г. н. э.) справа - PR г. Пероз-Шапур	X	R 3,92	30/32	8-9	Дар Гос. Эрмитажа Госмузею Грузии по случаю 100-лет- него юби- лея		
462	Др. Ир. 0 516	Тип I Легенда: та же.	Тип I Легенда: слева-12 (12г. = 591г. н. э.) справа - ART г. Арташар- Хварре	X	R 3,99	32	9			
463	Др. Ир. 0 577	Тип I Легенда: та же.	Тип I Легенда: слева-6 (6г. = 585г. н. э.) справа - BN г. Мезд	X	R 3,72	16/30	9			
464	Др. Ир. 0 725	Тип I Легенда: слева - <i>228</i> справа - отломана.	Тип I Легенда: слева - отломана, справа - AURAN г. Ктесифон	П, 0	R 2,16	22/25	-			

I	2	3	4	5	6	7	8	9	10	II
465	Др. Ир. Д 336	Тип I Легенда: A 2 m 2 y	Тип I Легенда: слева-II (Iг. =590г. н.э.) справа - M R Мерв	X	AR 3,9I	30	9	3		
466	Др. Ир. Д 337	Тип I	Тип I Легенда: слева-9 (9г. =588г. н.э.) справа - читает- ся только одна буква "M"	II	AR 3,89	3I	9			
467	Др. Ир. Д 338	Тип I Легенда: стерта.	Тип I Легенда: слева-I2 (I2г. =59Iг. н.э.) справа - A B Абаршахр	X	AR 3,99	32	8-9			
468	Др. Ир. Д 339	Тип I Легенда: ? p 2 y k 2 m	Тип I Легенда: слева-2 (2г. =58Iг. н.э.) справа - B Y E ?	X C ды- роч- кой у 6 M 9 чч.	AR 3,2I	28	9			

I	2	3	4	5	6	7	8	9	10	11
469	Др. Ир. Д 340	Тип I Легенда: fzy h z m z	Тип I Легенда: слева-9 (9г. =588г. н.э.) справа - BH Г. Йезд	X (R 2,99	24	9			
470	Др. Ир. Д 341	Тип I Легенда: fzy h z	Тип I Легенда: слева-I2 (12г. =59г. н.э.) справа - ST Г. Стахр	П С тре- щи- ной и ды- роч- кой у 9ч	R 3,70	28	9			
471	Др. Ир. Д 342	Тип I Легенда: fzy h w z m z	Тип I Легенда: слева-I2 (12г. =59г. н.э.) справа - RD Г. Рей	X со- хра- ни- лась без обод- ка	R I,94	20	9			
472	Др. Ир. Д 343	Тип I Почерневшая. Легенда: fzy w h z	Тип I Легенда: слева-6 (6г. =585г. н.э.) справа - не чи- тается.	П, O С от- ло- ман- ным обод- ком между 6-9ч	R 3,07	28	9			

I	2	3	4	5	6	7	8	9	10	II
473	Др. Ир. Д 345	Тип I Легенда: как № 343	Тип I Легенда: слева-9 (9г. = 588г. н.э.) справа - R.D. Рей	X	AR	3,98	30	9		
474	Др. Ир. Д 346	Тип I Легенда: $\int \text{z} \nu \text{b} \text{z} \text{m}$	Тип I Легенда: слева - не читается справа - R.D. Рей	X	AR	3,85	29/31	9-10		
475	Др. Ир. Д 347	Тип I Легенда: $\int \text{z} \nu \text{b} \text{z} \text{m}$	Тип I Легенда: слева- не читается, справа - G.W.G.W.N. ?	X	AR	3,48	30	9		
476	Др. Ир. Д 408	Тип I Легенда: та же.	Тип I Легенда: слева-6 (6г. = 585г. н.э.) справа - не читается.	X	AR	3,70	31/32	8-9		
477	КМТ 364	Тип I Легенда: слева- $\int \text{z} \nu$ справа - не читается.	Тип I Легенда: слева-II (IIг. = 590г. н.э.) справа - M.R. Мерв	X	AR	2,95	28	8		С. Алены, Лагодех- ский р-н, случайная находка

I	2	3	4	5	6	7	8	9	10	11
478	КМГ 2483	Тип I Легенда: $\ell \approx w \ell$ $\text{°} \text{h} \text{w} \text{z} \text{m} \text{z} \text{y}$	Тип I Легенда: слева-6 (6г.=585г.н.э.) справа - NУH г. Нехавенд	X	AR	4,09	30	3	Баусубани, Лагодех- ский р-н, случайная находка	
479	КМГ 12149	Тип I На шею толстая гривна. Легенда: та же.	Тип I Легенда: слева-2 (2г.=581г.н.э.) справа - ВH г. Йезд	X	AR	3,85	29/31	8-9	Магранети, Тианет- ский р-н, археологи- ческая находка	
480	КМГ 12153	Тип I Легенда: та же.	Тип I Легенда: слева-9 (9г.=588г.н.э.) справа- ВH г. Йезд	X	AR	3,88	29/30	9-10	"-	
481	КМГ 12154	Тип I Легенда: та же.	Тип I Легенда: слева-6 (6г.=585г.н.э.) справа - ART г. Арташир-Хварре	X	AR	3,95	29/32	8-9	"-	
482	КМГ 12155	Тип I Легенда: та же.	Тип I Легенда: слева-3 (3г.=582г.н.э.) справа - R.D Рей	X	AR	3,78	30/31	8	"-	

I	2	3	4	5	6	7	8	9	10	11
483	КМГ I2156	Тип I Легенда: 2832, ...2	Тип I Легенда: слева-II (1Гг.=590г.н.э.) справа - МР Мерв	X	AR	4,13	29/32	9	Магране- ТИ	И. Джала- гания от носит мо- нету к монетно- му двору Заранга (Джала- гания, 4, 1975, 4, с. 126), И. Джала- гания от носит мо- нету к монетно- му двору Сиражана (Джала- гания, 4, 1975, 4, с. 120)
484	КМГ I2158	Тип I Легенда: как № 364	Тип I Легенда: слева-I0 (10г.=589г.н.э.) справа - АНМ г. Хамедан	X	AR	3,95	30/31	9	"-"	"-"
485	КМГ I2159	Тип I Легенда: как № 364	Тип I Легенда: слева-I0 (10г.=589г.н.э.) справа - ВН г. Иезд	X	AR	3,74	29/32	9	"-"	"-"
486	КМГ I2736	Тип I Легенда: та же.	Тип I Легенда: слева-2 (2г.=58г.н.э.) справа - МР Мерв	П,0 по- чер- нев- ная	AR	3,19	28/32	8-9	Тбилиси, случай- ная на- ходка	

I	2	3	4	5	6	7	8	9	10	II
487	КМГ I4238	Тип I Легенда: та же.	Тип I Легенда: слева-6 (6г. =585г. н.э.) справа - <i>СΙΝΑΙΩΝ</i>	X	<i>AR</i>	3,83	30/32	8	10 Мтакарт- ли, Шхет- ский р-н, археоло- гическая находка	
488	КМГ I6271	Тип I Легенда: та же.	Тип I Легенда: слева-9 (9г. =588г. н.э.) справа - <i>ΑΒ</i> Абаршахр	X	<i>AR</i>	3,89	31	9	Цителіца- ро, Цител- цкарой- ский р-н, случайная находка	
489	КМГ I6274	Тип I Легенда: та же.	Тип I Легенда: слева- читаются две буквы t... справа - <i>ΑΒ</i> Абаршахр	X	<i>AR</i>	4,03	31/32	3	"--	
490	КМГ I6275	Тип I Легенда: та же.	Тип I Легенда: слева-10 (10г. =589г. н.э.) справа - <i>RD</i> Рей	X	<i>AR</i>	4,05	30/31	3	"--	
491	КМГ I6276	Тип I Легенда: та же.	Тип I Легенда: слева-10 (10г. =589г. н.э.) справа - <i>ΑΒ</i> Абаршахр	X	<i>AR</i>	4,06	31/32	9	"--	

I	2	3	4	5	6	7	8	9	10	II
492	КМГ 16278	Тип I Легенда: та же	Тип I Легенда: слева-I2 (12г.=59г.н.э.) справа - RAM г. Раш-Хармизд	X	R	4,07	31	10	"-	
493	КМГ 18767	Тип I Легенда: та же.	Тип I Легенда: слева-9 (9г.=588г.н.э.) справа - RD Рей	X	R	4,05	29/31	9	"-	
494	КМГ 18768	Тип I Легенда: та же.	Тип I Легенда: слева-II (11г.=590г.н.э.) справа - AB Абаршахр	X	R	4	30/31	7	"-	
495	КМГ 18769	Тип I Легенда: та же.	Тип I Легенда: слева-I2 (12г.=591г.н.э.) справа - ST г. Стахр	X	R	4,07	30	9	"-	
496	КМГ 18770	Тип I Полумесяц толь- ко над левым плечом. Легенда: та же.	Тип I Легенда: слева-7 (7г.=586г.н.э.) справа - NYHC г. Нехавенд	X	R	4,09	31/32	9	"-	

I	2	3	4	5	6	7	8	9	10	II
497	КМГ 18771	Тип I Полумесяц толь- ко над правым плечом. Легенда: та же.	Тип I Легенда: слева-5 (5г. =584г. н.э.) справа - NYHC г. Нехавенд	X	R	4,02	30/31	3	Цител- цкаро	
498	КМГ 18772	Тип I Над обеими пле- чами-полумесяцы. Легенда: та же.	Тип I Легенда: слева-12 (12г. =591г. н.э.) справа - DS ^{DS?} DS?	X	R	4,08	30/31	10	-"-	
499	КМГ 18773	Тип I Легенда: та же.	Тип I Легенда: слева-9 (9г. =588г. н.э.) справа - NH г. Нехавенд	X	R	4,06	31/32	8	-"-	
500	КМГ 18774	Тип I Легенда: та же.	Тип I Легенда: слева-4 (4г. =583г. н.э.) справа - RD Рей	X	R	4,08	30/31	7	-"-	
501	КМГ 18775	Тип I Легенда: та же.	Тип I Легенда: слева-9 (9г. =588г. н.э.) справа - BVS г. Бишагур	X	R	4,07	29/31	7	-"-	

I	2	3	4	5	6	7	8	9	10	II
502	КМГ 18776	Тип I Легенда: та же.	Тип I Легенда: слева-II (Иг. =590г. н.э.) справа - NУН г.Нехавенд	X	R	4,10	29/30	9	Цител- цнаро	
503	КМГ 18777	Тип I Легенда: не читается.	Тип I Легенда: не читается.	П	R	4,07	32	9	"-	
504	КМГ 18778	Тип I Легенда: та же.	Тип I Легенда: слева-7 (Иг. =586г. н.э.) справа - NУН г.Нехавенд	X	R	4,09	30/31	3	"-	
505	КМГ 18779	Тип I Легенда: та же.	Тип I Легенда: слева-II (Иг. =590г. н.э.) справа - MР Мерв	X	R	4,01	30/31	3	"-	
506	КМГ 18780	Тип I Легенда: та же.	Тип I Легенда: слева-10 (10г. =589г. н.э.) справа - MР Мерв	X	R	4,03	31	3	"-	

I	2	3	4	5	6	7	8	9	10	II
507	КМГ 1878I	Тип I Легенда: та же.	Тип I Легенда: слева-I0 (10г. =589г. н.э.) справа - APR Абаршахр	X	R	4, I	30/31	3	Цител- цкаро	
508	Чаггная Келлекъ, ия	Тип I Легенда: та же.	Тип I Легенда: слева-9 (9г. =589г. н.э.) справа - NУHC г. Нехавенд	X	R	4, 06	30/31	9	"-	
509	К.И.Э.М 4405	Тип I Над плечами полумесцы. Легенда: PZY "A 2 n 3 y	Тип I Легенда: слева-3 (3г. =582г. н.э.) справа - Bp г. Стахан	X	R	4, 15	29/31	9		
510	К.И.Э.М 4405	Тип I Легенда: та же.	Тип I Легенда: слева-3 (3г. =582г. н.э.) справа - NУHC г. Нехавенд	X	R	4, 04	30/32	9		
511	К.И.Э.М 4404	Тип I Легенда: та же.	Тип I Легенда: слева-I2 (12г. =591г. н.э.) справа - AR Армения	X	R	3, 96	25/32	8		

I	2	3	4	5	6	7	8	9	10	11
512	Частная кол- лекция	Тип I Легенда: та же.	• 4 Тип I Легенда: слева-II (Иг.=590г.н.э.) справа - MR. Мерв	X	AR	3,99	30/31	9	Относится к кладу, найденному в Циртецкаро в 1977 г.	
513	Др. Ир. 0 335	Тип II Портрет Хосрова II в профиль вправо. Корона в виде двух зубцов полумесяца, облегающей шапки, крыльев и полумесяца со звездой. Справа от короны - звезда с полумесяцем, слева - звезда. Двадема в виде двух рядов крупных бусин. Лицо с бородой и загну- тыми вверх уса- ми. В ухе - серьга, состоящая из трех бусин. Прическа - пучок волос. Над ле- вым плечом - полумесяц. На шее - ожерелье	<u>Хосров II (590-628)</u> Тип 3	X	AR	4,13	31	9		

1	2	3	4	5	6	7	8	9	10	11
		<p>в виде крупной гривны. Над плечами "царские" ленты, концами вверх. Вокруг изображения двойной ободок с тремя симметрично расположенными полумесяцами и звездами. На ободке монеты три буквы - АРХ</p> <p>Легенда: слева - (СНХХ) "рзкт"</p> <p>справа - 𐎠𐎡𐎴𐎡𐎴 "Да возрастет (увеличится) слава (царя) Хосрова" или</p>	<p>Легенда: слева - 33 (33г. = 623г. н.э.) справа - 𐎠𐎡𐎴𐎡𐎴 г. Вех-Арташир</p>							

х) По мнению М. Мушери драхмы Хосрова II со знаком АРХ на поле монеты, происходят из Азербайджана (Мушери, 1971, стр. 52).

xx) (СН) идеограмма 𐎠𐎡𐎴𐎡𐎴 (авест. 𐎠𐎡𐎴𐎡𐎴) "державная слава Ирана", ср. перс. "царская слава, царское великопение", фарс "блеск", "великолепие", "добро", "богатство". Из слова "царская" - "добро", "богатство" развилась иносказательно со значением "благая судьба", которой приписывалась власть даровать удачу, успех и победу царям, которая превратилась преимущественно в символ царской власти.

Об идеограмме (СН), см. литературу: [Бейли 1943, стр. 1-51; Виденгрэн 1961, стр. 302; Дрезден 1977, стр. 356-357; Фрай 1975, стр. 8]

I	2	3	4	5	6	7	8	9	10	11
514	Др.Ир.0 336	"Насыщенный сла- вой Хосров", Тип II Как № 335 На ободке моне- ты - три буквы APR Легенда: та же.	Тип 3 Легенда: слева-28 (28г. = 618г. н.э.) справа - DA г. Дарабгерд	X	A	3,74	27	9		
515	Др.Ир.0 337	Тип II Легенда: та же.	Тип 3 Легенда: слева-31 (31г. = 621г. н.э.) справа - MR Мерв	X	A	3,99	31	8-9		
516	Др.Ир.0 338	Тип II Легенда: та же.	Тип 3 Легенда: слева-20 (20г. = 610г. н.э.) справа - MR Мерв	X	A	3,65	28	9		
517	Др.Ир.0 339	Тип II Легенда: та же.	Тип 2 Аташдан с капи- телью и плитами охраняемый с обеих сторон во- оруженной стра- жей. Колонна по- вязана лентами,	X	A	3,97	29	9		

I	2	3	4	5	6	7	8	9	10	II
518	Др. Ир. 0 340	Тип II Легенда: та же.	концами вверх. Легенда: слева-8 (8г. =598г. н.э.) справа - NB ?	X	AR	4, II	3I	9		
519	Др. Ир. 0 341	Тип II Легенда: та же.	г. Стахр Тип 3 Легенда: слева-34 (34г. =624г. н.э.) справа - AUR г. Ктесиѳон	X	AR	3, 8I	27	12		
520	Др. Ир. 0 342	Тип II Легенда: та же.	Тип 3 Легенда: слева-16 (16г. =606г. н.э.) справа - NYH г. Нехавенд	X	AR	3, 94	30	2		
521	Др. Ир. 0 343	Тип II Легенда: читается частично ? р... hws zwb	Тип 3 Легенда: слева-17 (17н. =607г. н.э.) справа - NAR г. Нахр-Тур	X	AR	4, 10	30	3		

I	2	3	4	5	6	7	8	9	10	II
522	Др. Ир. 0 344	Тип П Легенда: как № 335	Тип 3 Легенда: слева-25 (25г. =615г. н.э.) справа - SB Г. Сиражан	X	A	4,02	31	8		
523	Др. Ир. 0 345	Тип П Легенда: та же.	Тип 3 Легенда: слева-31 (31г. =61г. н.э.) справа - BBA Г. Ктесифон	X	A	4,09	30	9		
524	Др. Ир. 0 346	Тип П Легенда: та же.	Тип 3 Легенда: слева-26 (26г. =61г. н.э.) справа - AW Г. Ахурмазд- Арташир	X	A	4,14	31	9		
525	Др. Ир. 0 347	Тип П Легенда: та же.	Тип 3 Легенда: слева-34 (34г. =624г. н.э.) справа - DA Г. Дарабгерд	X	A	4,08	29	3		
526	Др. Ир. 0 348	Тип П Легенда: та же.	Тип 3 Легенда: слева-19 (19г. =609г. н.э.) справа - RD Г. Рей	X	A	4,06	31	9		с тре- снут. краем

I	2	3	4	5	6	7	8	9	10	II
527	Др. Ир. 0 349	Тип II Легенда: читается частично <i>фъ ъвзъхуу</i>	Тип 2 Легенда: слева-10 (10г. = 600г. н.э.) справа - НУН г. Нехавенд	X	AR	4, 12	30	8		
528	Др. Ир. 0 350	Тип II Легенда: как № 335	Тип 3 Легенда: слева- не читается, справа - АНМ г. Хамадан	X	AR	4, 10	30	9		
529	Др. Ир. 0 351	Тип II Легенда: та же.	Тип 3 Легенда: слева-34 (34г. = 624г. н.э.) справа - НУНС г. Нехавенд	X	AR	4, 14	30	3		
530	Др. Ир. 0 352	Тип II Легенда: та же.	Тип 3 Легенда: слева-18 (18г. = 508г. н.э.) справа - RD г. Рей	X	AR	4, 08	30	9		
531	Др. Ир. 0 353	Тип II Легенда: та же.	Тип 3 Легенда: слева-27 (27г. = 617г. н.э.) справа - RA (.)	X	AR	4, 04	31	9		

I	2	3	4	5	6	7	8	9	10	II
532	Др. Ир. 0 354	Тип II Легенда: та же.	Тип 3 Легенда: слева-36 (36г. =526г. н.э.) справа - АВ Абаршахр	X моне- та не имеет обод- ка X	AR 2, 12	20	8	9	10	II
533	Др. Ир. 0 355	Тип II Легенда: та же.	Тип 3 Легенда: слева-33 (33г. =623г. н.э.) справа - MIR г. Мерв	X	AR 4, 10	30	9			
534	Др. Ир. 0 389	Тип II Легенда: та же.	Тип 2 Легенда: слева-3 (3г. =593г. н.э.) справа - RAM г. Рам-Хормизд	X	AR 3, 10	28/29	9			
535	Др. Ир. 0 390	Тип II Легенда: та же.	Тип 3 Легенда: слева-30 (30г. =620г. н.э.) справа - NУHС г. Нехавенд	X	AR 2, 36	26/27	9			
536	Др. Ир. 0 391	Тип II Легенда: читается частично "fzw kw"	Тип 2 Легенда: слева- стерта, справа - читаются две буквы ВВ? г. Ктесифон	X	AR 3, 29	29/30	9			

1	2	3	4	5	6	7	8	9	10	11
537	Др. Ир. 0 392	Тип II На ободке монеты у 4 ч. три буквы - APR Легенда: как № 335	Тип 3 Легенда: слева-25 (25г. = 615г. н.э.) справа - ŠB г. Сиражан	X	A	2,96	28	9		
538	Др. Ир. 0 399	Тип II Как № 335	Тип 3 Легенда: слева-12 (12г. = 502г. н.э.) справа - ST г. Стахр	X	A	3,96	30/31	9		
539	Др. Ир. 0 517	Тип II Легенда: та же.	Тип 3 Легенда: слева-25 (25г. = 615г. н.э.) справа - MR Мерв	X	A	3,07	28	9		
540	Др. Ир. 0 518	Тип II Легенда: та же.	Тип 3 Легенда: слева-38 (38г. = 628г. н.э.) справа - NУHC г. Нехавенд	X	A	4,11	30/32	9		
541	Др. Ир. 0 519	Тип II Прическа- пучок волос. Легенда: та же.	Тип 2 Легенда: слева-3 (3г. = 593г. н.э.) справа - AB Абаршахр	X	A	4,11	30	9		

I	2	3	4	5	6	7	8	9	10	II
542	Др. Ир. 0 522	Тип II Легенда: та же.	Тип 2 Легенда: слева-7 (7г. =597г. н.э.) справа - RAM г. Рам-Хормизд	X 623 06.5.914	AR 1,73	22	9	2		
543	Др. Ир. 0 529	Тип II Легенда: читается только справа -- h.w5.z.w6	Тип 2 Легенда: слева-6 (6г. =596г. н.э.) справа - стерта	П, 0 с от- ло- ман- ным краем	AR 0,53	14/15	II			
544	Др. Ир. 0 564	Тип II На ободке моне- ты три буквы - APR Легенда: как № 335	Тип 3 Легенда: слева-27 (27г. =617г. н.э.) справа - DA г. Дарабгерд	X	AR 3,99	30/31	9			
545	Др. Ир. 0 644	Тип II Легенда: та же.	Тип 3 Легенда: слева-27 (27г. =617г. н.э.) справа - BH г. Йезд	X	AR 3,70	31/32	3			
546	Др. Ир. 0 673	Тип II Легенда: та же.	Тип 3 Легенда: Слева-25 (25г. =615г. н.э.) справа - AB Абаршахр	X	AR 1,51	20	9			

I	2	3	4	5	6	7	8	9	10	11
547	Др. Ир. 0 703	Тип П Легенда: та же.	Тип III Легенда: слева-27 (27 г. = 617 г. н. э.) справа - С У W г. Рев-Арташир	X	R 4, 12	30/32	9	9	Дар Госу- дарствен- ного Эрми- тажа Гос- музею Гру- зии по слу- чаю 100- летия " " "	
548	Др. Ир. 0 716	Тип П Легенда: та же.	Тип 2 Легенда: слева-3 (3 г. = 593 г. н. э.) справа - С Y S г. Бишапур	X	R 4	29	9	9	" " "	
549	Др. Ир. 0 723	Тип П Легенда: та же.	Тип Легенда: слева- стерта, справа - BH г. Мезд	П, 0 000- док отло- ман между II-2 чч	R 3, 28	31	9	9		
550	Др. Ир. 0 724	Тип П Легенда: та же.	Тип Легенда: слева - не читается, справа - NUN г. Нехавенд	П, 0 отло- мана между I2и6 чч	R 2, 64	25/30	9	9		
551	Др. Ир. 0 348	Тип П Легенда: та же.	Тип 3 Легенда: слева-12 (12 г. = 602 г. н. э.) справа - ART г. Арташир-Хваррэ	X	R 3, 98	30	9	9		

I	2	3	4	5	6	7	8	9	10	11
552	Др. Ир. Д 349	Тип П Легенда: та же.	Тип 3 Легенда: слева-12 (12г. =60г. н.э.) справа - ВВА г. Ктесифон	X	А	4,06	31	8-9		
553	Др. Ир. Д 350	Тип П Легенда: та же.	Тип 2 Легенда: слева-5 (5г. =595г. н.э.) справа - NУН г. Нехавенд	X	А	4,04	30	3		
554	Др. Ир. Д 351	Тип П Легенда: та же.	Тип 3 Легенда: слева-33 (33г. =623г. н.э.) справа - MR г. Мерв	X	А	4,02	30	9		
555	Др. Ир. Д 352	Тип П Легенда: та же.	Тип 3 Легенда: слева-34 (34г. =624г. н.э.) справа - RD г. Рей	X	А	3,61	27	3		
556	Др. Ир. Д 353	Тип П Легенда: та же.	Тип 3 Легенда: слева-15 (15г. =605г. н.э.) справа - PR г. Пероз-Шапур	с двух- роч- кой у 2ч						
				с двумя дыро- чками у 3 и 12 чч						
				X, 0 с от- ломан ным обод- ком и дыроч.		2,81	28	9		

I	2	3	4	5	6	7	8	9	10	II
557	Др. Ир. Д 354	Тип П Легенда: та же.	Тип 2 Легенда: слева-8 (8г. =598г. н.э.) справа - ST Г. Стахр	X	AR 3,14	29	3			
558	Др. Ир. Д 355	Тип П Легенда: та же.	Тип 2 Легенда: слева-6 (6г. =596г. н.э.) справа - BVS Г. Бишапур	X	AR 4,06	28	8-9			
559	Др. Ир. Д 356	Тип П Легенда: читает- ся только слева - $\text{z}^{\text{w}}\text{z}^{\text{w}}\text{t}$ справа-стерга.	Тип 2 Легенда: слева-6 (6г. =596г. н.э.) справа - AB Абаршахр	X	AR 3,68	27/30	9			
560	Др. Ир. Д 357	Тип П Легенда: как № 355	Тип 2 Легенда: слева-4 (4г. =594г. н.э.) справа - ST Г. Стахр	X	AR 4,11	30	9			
561	Др. Ир. Д 358	Тип П Легенда: та же.	Тип 3 Легенда: слева-16 (16г. =606г. н.э.) справа - BH Г. Йезд	X, 0 с от- ло- ман- ным обод- ком	AR 4,04	30	3			

I	2	3	4	5	6	7	8	9	10	II
562	Др. Ир. Д 359	Тип II Легенда: та же.	Тип 3 Легенда: слева-27 (27г. =617г. н.э.) справа - НУНС г. Нехавенд	Х с дыро- чкой у 2ч	А 3,43	31	9			
563	Др. Ир. Д 360	Тип II Легенда: та же.	Тип 2 Легенда: слева-8 (8г. =598г. н.э.) справа - ВУС г. Бишапур	Х с тре- щиной	А 3,61	30	9			
564	Др. Ир. Д 361	Тип II Легенда: та же.	Тип 3 Легенда: слева-23 (23г. =613г. н.э.) справа - SK Сакастан	Х	А 4,03	32	9			
565	Др. Ир. Д 362	Тип II Легенда: та же.	Тип 2 Легенда: слева - читаются первые две буквы - ⁹ (10г. =600г. н.э.) справа - стерта	П	А 3,95	29	3			
566	Др. Ир. Д 364	Тип II Легенда: та же.	Тип 3 Легенда: слева-23 (23г. =613г. н.э.) справа - PR г. Пероз-Шапур	Х	А 6,08	26	9			

I	2	3	4	5	6	7	8	9	10	II
567	Др. Ир. Д 365	Тип II Легенда: та же.	Тип 2 Легенда: слева- читаются только две последние буквы - t' справа - SK Сакастан	X	R 3,62	27	9			
568	Др. Ир. Д 366	Тип II Легенда: та же.	Тип 2 Легенда: слева-3 (3г. =593г. н.э.) справа - AB Абаршахр	X	R 3,95	29	4			
569	Др. Ир. Д 367	Тип II Легенда: та же.	Тип 3 Легенда: слева-16 (16г. =606г. н.э.) справа - NAR г. Нахр-Тир	II с дву- мя дч- роч- ками у и 2чч	R 3,76	30	7			
570	Др. Ир. Д 368	Тип II Легенда: та же.	Тип 3 Легенда: слева-3I (3Iг. =62Iг. н.э.) справа - NУHС г. Нехавенд	X	R 2,66	26	9			

I	2	3	4	5	6	7	8	9	10	II
571	Др. Ир. Д 369	Тип II Изображение схематичное. Легенда: стерта.	Тип 3 Легенда: слева-I4 (I4г. =604г. н.э.) справа - MR Мерв	II	R	2,71	25	2		
572	Др. Ир. Д 370	Тип II Легенда: hmszwb GDH pzwtn	Тип 3 Легенда: слева-I6 (I6г. =606г. н.э.) справа - BH г. Мезд	X	R	4,08	29	9		
573	Др. Ир. Д 371	Тип II Легенда: та же.	Тип 2 Легенда: слева-II (IIг. =601г. н.э.) справа - GW Гурган	X с дыро- чкой под ухом	R	4,02	30	8-9		
574	Др. Ир. Д 372	Тип II На ободке мо- неты между 3- -5чч - три буквы: APR Легенда: та же.	Тип 3 Легенда: слева- не читается, справа - BUŠ г. Бишапур	X	R	2,75	24	3		
575	Др. Ир. Д 373	Тип II Легенда: та же.	Тип 2 Легенда: слева-6 (6г. =596г. н.э.) справа - NУHC г. Нехавенд	X	R	3,94	29	9		

I	2	3	4	5	6	7	8	9	10	II
576	Др. Ир. Д 374	Тип II Легенда: та же.	Тип 3 Легенда: слева-37 (37г. =627 г. н.э.) справа - ART г. Арташир-Хварре	X	AR	3,38	26/27	9		
577	Др. Ир. Д 375	Тип II Легенда: та же.	Тип 3 Легенда: слева-16 (16г. =606г. н.э.) справа - NB	X	AR	3,06	31	3		
578	Др. Ир. Д 376	Тип II Легенда: та же.	Тип 3 Легенда: слева-25 (25г. =615г. н.э.) справа - ŠR г. Сиражан	X с уш- ком	AR	4,36	30	3		
579	Др. Ир. Д 371	Тип II Легенда: та же.	Тип 2 Легенда: слева-стер- та, справа - RD г. Рей	X	AR	2,94	25	9		
580	Др. Ир. Д 378	Тип II Легенда: та же.	Тип 2 На ободке монеты у 7 ч. - точка Легенда: слева-4 (4г. =594г. н.э.)	X	AR	3,89	28	9		

I	2	3	4	5	6	7	8	9	10	11
581	Др. Ир. Д 379	Тип II Легенда: та же.	справа - NAR г. Нахр-Тыр Тип 3 Легенда: слева - не ясна,	X	R	4, II 28	12			
582	Др. Ир. Д 380	Тип II Легенда: та же.	справа - PR г. Пероз-Напур Тип 3 Легенда: слева-30 (30г. = 620г. н.э.) справа - NB	X	R	4, 48 30	3			
583	Др. Ир. Д 381	Тип II Легенда: та же.	Тип 2 Легенда: плохой сохранности, не читается.	II	R	3, 33 26	9			
584	Др. Ир. Д 409	Тип II Легенда: та же.	Тип 3 Легенда: слева-29 (29г. = 619г. н.э.) справа - NУH г. Нехавенд	X	R	2, 65 25/27	8-9			
585	КМГ 12	Тип II Легенда: та же.	Тип I Аташден с двумя фигурами, стоящими прямо в головных	X	R	3, 89 29/30	8-9		Апени, Да- Годехский Р-н, случай- ная наход- ка	

I	2	3	4	5	6	7	8	9	10	11
			уборах с шарами. Колонна атаждана повязана лентами, концами вверх. Слева от пламени - звезда, справа - полумесяц. Вокруг изображения - тройной ободок. На поле монеты четыре симметрично распо- ложенные полумеся- цы.							
586	КМГ I3	Тип II Легенда: та же.	Легенда: слева-2 (Зг. = 592г. н.э.) справа - RYU г. Рев-Арташир Тип I Легенда: слева-2 (Зг. = 592г. н.э.) справа - RAM г. Рам-Хормизд Тип 2 Легенда: слева-3 (Зг. = 593г. н.э.)	X	R	3,66	28 9-10		Апени	
587	КМГ I4	Тип II Легенда: та же.		X	R	3,61	29/30 9		"-	

I	2	3	4	5	6	7	8	9	10	II
588	КМГ I5	Тип II Полумесяц голъ-Легенда: слева-2I ко над правым плечом.	справа - NYH г. Нехавенд Тип 3	X	R	3,30	28/29	9	Апени	
589	КМГ I6	Тип II Как № I5	Рей Тип 3 Легенда: слева-26 (26г. = 6Iг. н.э.) справа - BH г. Мезд	X	R	3,29	28	9	-"-	
590	КМГ I7	Тип II Легенда: чита- ется только две буквы 'p	Тип I Легенда: слева - стерга, справа - PR г. Пероз-Шапур	X	R	3,42	29/3I	2-3	-"-	
59I	КМГ I8	Тип II Легенда: как № 370	Тип 2 Легенда: слева-9 (9г. = 599г. н.э.) справа - BУŠ г. Бишапур	X	R	2,79	27/28	9	-"-	
592	КМГ 365	Тип II Легенда: та же.	Тип 2 На ободке монет У 7 ч - точка	X	R	2,85	25/26	3	-"-	

I	2	3	4	5	6	7	8	9	10	II
593	КМГ 366	Тип II Легенда: та же.	Легенда: слева-4 (4г. = 594г. н.э.) справа - AUR г. Ктесифон Тип 2 На ободке монеты у 6 ч - буква "A" Легенда: слева-6 (6г. = 596г. н.э.) справа - NAR г. Нахр-Тыр Тип 3	X	A	2,23	24/25	9	Апени	
594	КМГ 367	Тип II. Легенда: читается только слева - GDH 'pzwł	Легенда: слева-13 (13г. = 603г. н.э.) справа - BUŠ г. Биллапур Тип 3	X с тре- шн- ной у 6ч	A	2,35	26/27	9	"-	
595	КМГ 368	Тип II На ободке монеты между 4-5 чч три буквы- APR Легенда: как № 18	Легенда: слева-34 (34г. = 624г. н.э.) справа - RD Рей	X	A	3,II	28	9	"-	

I	2	3	4	5	6	7	8	9	10	II
596	КМГ 369	Тип II Легенда: та же.	Тип 3 Легенда: слева-25 (25г. н.э.) справа - АНМ г. Хамадан	X	AR 2,57	25/26	9	Апени		
597	КМГ 370	Тип II Астральные символы у 6 и 9 чч стерн. Между 3-5 чч три буквы -APR	Тип 3 Легенда: слева-25 (25г. н.э.) справа - MR Мерв	X	AR 2,72	26/27	3	-"-		
598	КМГ 371	Тип II Легенда: та же.	Тип 3 Легенда: слева-36 (36г. н.э.) справа-отломана	0	AR 1,75	15/26	9	-"-		
599	КМГ 372	Тип II Между 3-5 чч- три буквы -APR Легенда: слева- отломана, справа -RWS1W6	Тип II Легенда: слева- отломана, справа - DA г. Дарабгерд	0	AR 1,57	19/20	-	-"-		
600	КМГ 558	Тип II Как № 370 с тремя буквами- у 3-х часов.	Тип 3 Легенда: слева-28 (28г. н.э.) справа - SR	X	AR 3,62	28/29	9	Толенд- жи, Тива- НОТСКИЙ район,		

I	2	3	4	5	6	7	8	9	10	11
601	КМГ 559	Легенда: как № 18 Тип II На поле монеты между 3-5 чч три буквы -APR Легенда: та же.	г. Сураман Тип 3 Легенда: слева-3I (3Iг. =62Iг. н.э.) справа - ANM г. Хамадан	X	R 2,28	24/25	9		случайная находка	
602	КМГ 602	Тип II Легенда: как № 18	Тип I Легенда: слева-9 (9г. =599г. н.э.) справа - ST г. Стахр	X	R 3,8I	30/3I	9		Кавшири, Лагодехский р-н, случайная находка	
603	КМГ 3925	Тип II Легенда: сохранилась только справа - KWSZWB	Тип 3 Легенда: слева-25 (25г. =615г. н.э.) справа - отломана.	П, 0 сохранилась 1/4 ч монеты	R 1,25	-	10		Часть клада найденного в с. Бура-дига в Азербайджане	
604	КМГ 3926	Тип II Легенда: сохранилась только слева- GDH "рзwt	Тип 3 Легенда: слева-25 (25г. =615г. н.э.) справа - отломана.	П, 0 -"	R 1,8I	-	-		" "	
605	КМГ 3927	Тип II Легенда: сохранилась	Тип 3 Легенда: слева-27	0	R 0,9I	-	9		" "	

I	2	3	4	5	6	7	8	9	10	II
606	КМГ 3928	НИЛАСЬ ТОЛЬКО справа - <i>hwszwb</i> Тип II Легенда: сохра- нилась ТОЛЬКО справа - <i>hwszwb</i>	(27г. = 61г. н.э.) справа - отлома- на Тип 3 Легенда: слева-37 (37г. = 62г. н.э.) справа - <i>AUR</i> г. Ктесифон	со- хра- нилась 1/2 ч МОНЕТЫ 0	R I,65	-	9	-	-	
607	КМГ 3929	Тип II Легенда: сохра- нилась ТОЛЬКО справа - <i>hwszwb</i>	Тип Легенда: стерта.	0 сохра- нилась 1/2 ч МОНЕТЫ	R I,57	-	3	-	-	
608	КМГ 3930	Тип II Легенда: сохра- нилась ТОЛЬКО слева - <i>GDN</i> <i>prwzty</i>	Тип Легенда: слева- отломана, справа - <i>АНМ</i> г. Хамадан	0 сохра- нилась 1/4 ч МОНЕТЫ	R 0,90	-	-	-	Бурадил- га	
609	КМГ 3931	Тип II Легенда: сохра- нилась ТОЛЬКО справа - <i>hwszwb</i>	Тип Легенда: отлома- на.	II,0 сохра- нилась 1/2 ч МОНЕТЫ	R 0,74	-	3	-	-	
610	КМГ 5394	Тип II На ободке мо- нет у 4 ч	Тип 3 Легенда: слева-31 (31г. = 62г. н.э.)	II с тре- шней у IIчч	R 3,32	29	3	-	-	И. Джи- богданов- ский р-н случайная находка

I	2	3	4	5	6	7	8	9	10	11
		три буквы -APR Легенда: հանքի անոցի GDH ըրշտն	справа - ՏՅՅ Сиражан							
611	КМГ 10058	Тип ? Сильно погертая. Легенда: стерта.	Тип ? Легенда: слева-не читается справа - ՏՏ г. Стахр	П с дыркой у правого го плеча	AE 0,70	15/16	8		Михета, археоло- гическая находка, каменный ящик 619	Мелкая монета
612	КМГ 10348	Тип II Легенда: как № 5394	Тип 2 Легенда: слева-2 (2г.-592г. н.э.) справа - ՏՏ г. Стахр	X	AR 2,79	26/27	3		с. Пичхи, Магран- ский р.	И. Джала- ганна не пра- вильно читает год че- кана 5 и невер- но отно- сит мо- нету к монетно- му дво- ру МЭН (Джала- ганна, 1976, с. 155)
613	КМГ 10350	Тип II Легенда: га ж.	Тип 2 Легенда: слева-3 (3г.-593г. н.э.)	X	AR 2,97	27/28	9	-"		И. Джала- ганна не читает год чека- на этой

I	2	3	4	5	6	7	8	9	10	II
614	КМГ I0352	Тип II Легенда: как № 5394	справа - НУН Нехавенд	Тип 2 Легенда: слева-3 (3г.=593г.н.э.) справа - не читается.	II с тре- пной у III	А	3,29 30	9	с. Пичхи	МОНЕТЫ, МОНЕТНЫЙ ДВОР так же не- Правиль- ный (Джа- даниа, 1976, стр. 155)
615	КМГ I0361	Тип II Легенда: та же.	Тип 3 Легенда: слева-16 (16г.=606г.н.э.)	справа - ВВА г. Ктесифон	X	А	4,16 30-33	9	Урбиси, Карель- ский район	
616	КМГ I0362	Тип II Легенда: та же.	Тип 3 Легенда: слева-16 (16г.=606 г.н.э.)	справа - ВВА г. Ктесифон	X	А	4,14 29/32	3	- "	

I	2	3	4	5	6	7	8	9	10	11
617	КМГ 10363	Тип П Легенда: та же.	Тип 3 Легенда: слева-13 (13г. =603г. н.э.) справа - AR Армения	X	AR 3,90	32/33	9	Урбниси, Карель- ский р.		
618	КМГ 10364	Тип П Легенда: та же.	Тип 3 Легенда: слева-12 (12г. =602г. н.э.) справа - не читается.	X	AR 3,83	29/35	9	-"-		
619	КМГ 10365	Тип П Легенда: та же.	Тип 2 Легенда: не чи- тается.	П	AR 4,06	32/33	3	-"-		
620	КМГ 10366	Тип П Легенда: та же.	Тип 3 Легенда: слева-14 (14г. =604г. н.э.) справа - BУS г. Бмшпур	П с от- ломан- ным краем	AR 3,57	29/32	9	-"-		
621	КМГ 10367	Тип П Легенда: та же.	Тип 2 Легенда: слева- видны 2 буквы TL Легенда: справа- не читается.	П	AR 4,05	31	9	-"-		

I	2	3	4	5	6	7	8	9	10	II
622	КМГ I0368	Тип II Легенда: та же.	Тип 3 Легенда: слева-I4 (14г. ≈604г. н.э.) справа - ШГ г. Ставр	X	AR	4,03	32/34	9	9	Урбисы
623	КМГ I0369	Тип II Легенда: та же.	Тип 3 Легенда: слева-I4 (14г. ≈604г. н.э.) справа - НУНС г. Нежавенд	X	AR	4,05	30	9	---	---
624	КМГ I0370	Тип II Легенда: та же.	Тип 3 Легенда: слева-I5 (15г. ≈605г. н.э.) справа - BN г. Гундешагур	X	AR	4,04	31	7	---	---
625	КМГ I0371	Тип II Легенда: та же.	Тип 2 Легенда: слева-9 (9г. ≈596г. н.э.) справа - MR Мерв	X	AR	4,12	31/33	9	---	---
626	КМГ I0372	Тип II Легенда: та же.	Тип 3 Легенда: слева-не читается, справа - НУНС г. Нежавенд	X	AR	4,03	32/34	3	---	---

I	2	3	4	5	6	7	8	9	10	II
627	КМГ 10373	Тип II Легенда: та же.	Тип 3 Легенда: слева-14 (14г. =60г. н.э.) справа - GW Гурган	X	А	3,83	31	3	Урбиси	
628	КМГ 10374	Тип II Легенда: та же.	Тип 2 Легенда: слева-II (11г. =60г. н.э.) справа - ВУŠ г. Бмшадур	X с от- ломан- ным краем	А	3,67	29	4	"	
629	КМГ 10375	Тип II Легенда: та же.	Тип 3 Легенда: слева-13 (13г. =60г. н.э.) справа - ВН г. Леад	X	А	4,05	29	9	"	
630	КМГ 10376	Тип II Легенда: та же.	Тип 3 Легенда: слева-14 (14г. =60г. н.э.) справа - АНМ г. Хамадан	X, 0 отлома- на меж- ду 9-II чч на ободке	А	3,84	30	9	"	
631	КМГ 10377	Тип II Легенда: та же.	Тип 3 На ободке монеты у 12ч три точки. Легенда: слева-31 (31г. =62г. н.э.) справа - МR Мерв	0 на обо- дке между 1-5 чч отло- мана	А	3,34	34	9	"	

I	2	3	4	5	6	7	8	9	10	11
632	КМГ 10378	Тип II Легенда: та же.	Тип 3 Легенда: слева-15 (15г.=605г.н.э.) справа - РАМ г.Рам-Хормизд	0 отло- мана между 6-9чч на обо дкре монеты	AR 3,73	30	9	Урбниси		
633	КМГ 10379	Тип II Легенда: та же.	Тип 3 Легенда: слева-16 (16г.=606г.н.э.) справа - ВВА г.Ктесифон	X	AR 3,92	28	9	-"-		
634	КМГ 10380	Тип II Легенда: та же.	Тип 2 Легенда: слева-чи- таются 2 буквы ρ, (4г.=594г.н.э.) справа - АВ Абаршахр	X	AR 3,68	31/33	3	-"-		
635	КМГ 10381	Тип I Портрет Хосро- ва II в профиль вправо в коро- не с зубцами, шаром и полу- месяцем. От полумесяца от- ходит малень-	Тип I Как № I2 Легенда: слева-2 (2г.=592г.н.э.) справа - ΝΥΗ г.Нехавенд	X с от- ломан- ным краем между 5-6чч	AR 3,79	29	10	-"-		

I	2	3	4	5	6	7	8	9	10	II
		кие ленты. Слева от короны-звезда, справа-звезда с полумесяцем. Над плечами "царские" ленты, концами вверх. Над левым плечом-полумесяц. Прическа-пучок волос. В ухе - серьга, на шее - ожерелье. Вокруг изображения - двойной ободок с тремя полумесяцами и звездами. Легенда: слева - <i>St</i> справа - <i>GDH</i> <i>rwstwb</i>								
636	КМТ	"Хосров. Да увели- чится его доблесть!" Тип 2	Тип 2 Легенда: слева-3 (3г. =593г. н.э.) справа - <i>НУН</i> г. Нежавенд	X	A	2,58	25/26	9	Мтис- дзири, Кварель-ский р-н	И. Джала- ганин от- носит мо- нету ко 2-му году царство-
10700	Легенда: та же .									

I	2	3	4	5	6	7	8	9	10	11
637	КМГ I10701	Тип 2 Легенда: та же. Тип 3 Легенда: слева-37 (37г.=627г.н.э.) справа - BN г. Йезд	Тип 3 Легенда: слева-37 (37г.=627г.н.э.) справа - BN г. Йезд	X	R	2,82	28	9	Мтис- дзири	Джалагана Хосрова II (Джалагана, 1976 г., стр. 81) Джалагана от- носит монету к 6 году правле- ния Хос- рова II (Джала- гана, 1976 г., стр. 81) Джалагана не указыва- ет чте- ние года чеканки монеты (Джала- гана, 1976 г., стр. 81)
638	Т.И.Э.М	Тип 2 Легенда: та же.	Тип 3 Легенда: слева-35 (35г.=625г.н.э.) справа - BN г. Гундешалур	X	R	2,8	26/27	9	-	Джалагана не указыва- ет чте- ние года чеканки монеты (Джала- гана, 1976 г., стр. 81)
639	КМГ I1072	Тип 2 Легенда: та же.	Тип 3 Легенда: слева-12 (12г.=602г.н.э.) справа - R D г. Рей	X,0 с от- ломан- ными краем между 9-2чч	R	2,92	26/32	9	Урсни- си, Ка- рель- ский район архео- логич. наход.	Урсни- си, Ка- рель- ский район архео- логич. наход.

I	2	3	4	5	6	7	8	9	10	II
640	КМГ II484	Тип 2 Легенда: та же.	Тип 3 Легенда: слева-14 (14г. =604г. н.э.) справа - АУРАН г. Ктесифон	X	AR	4,15	29/30	9	Урбниси, случай- ная на- ходка	
641	КМГ II485	Тип 2 Легенда: та же.	Тип 3 Легенда: слева-26 (26г. =616г. н.э.) справа - МУНС г. Нехавенд	X	AR	3,8	31/32	3	-"-	
642	КМГ II486	Тип 2 Легенда: та же.	Тип 2 Легенда: слева-10 (10г. =600г. н.э.) справа - ВУШ г. Бмнапур	X	AR	4,07	31/33	9	-"-	
643	КМГ II487	Тип 2 Легенда: та же.	Тип 3 Легенда: слева-13 (13г. =603г. н.э.) справа - АНМ г. Хамедан	X,0 с от- ломан- ным обод- ком между 5-9чч	AR	3,65	26/33	9	-"-	
644	КМГ II488	Тип 2 Легенда: та же.	Тип 3 Легенда: слева-12 (12г. =602г. н.э.) справа - АРТ г. Арташир-Хварре	X	AR	3,76	31/33	9	-"-	

I	2	3	4	5	6	7	8	9	10	II
645	КМГ II489	Тип 2 На ободке монеты у 7 ч - три точки. Легенда: та же.	Тип 3 Легенда: слева-12 (12г. = 603г. н.э.) справа - R.D г. Рей	X	AR 3,45	29/30	9	Урбиси		
646	КМГ II490	Тип 2 Легенда: слева-та же.	Тип 3 Легенда: слева-12 (12г. = 602г. н.э.) справа - NУНЃ г. Нехавенд	X	AR 4,04	31/33	9	-"-		
647	КМГ II491	Тип 2 Легенда: та же.	Тип 3 Легенда: слева-13 (13г. = 603г. н.э.) справа - NУНЃ г. Нехавенд	0	AR 3,36	29/33	9	-"-		
648	КМГ II492	Тип 2 Легенда: та же.	Тип 3 Легенда: слева-13 (13г. = 603г. н.э.) справа - GW г. Турган	X	AR 4,04	30/31	9	-"-		
649	КМГ II493	Тип 2 Легенда: та же.	Тип 3 Легенда: слева-13 (13г. = 603г. н.э.) справа - NУНЃ г. Нехавенд	0	AR 3,7	32/34	9	-"-		

с отломанным краем у 4 ч

I	2	3	4	5	6	7	8	9	10	11
650	КМГ 11494	Тип 2 Легенда: та же.	Тип 3 Легенда: слева-видны первые две буквы ψw - 12. (12г. = 602г. н.э.) справа - AURAN г. Ктесифон	X	R 3,95	31/34	9	Урбнис		
651	КМГ 12150	Тип 2 Легенда: та же.	Тип 2 Легенда: слева-10 (10г. = 600г. н.э.) справа - ST г. Стахр	X	R 3,81	29/31	3	Магранетский район, археологическая находка	И. Джалатини относит монету к 3 г. и считает ее отчеканенной в Заранте (Джалатини, 1975, 4; стр. 126)	
652	КМГ 12152	Тип 2 Легенда: та же.	Тип 2 Легенда: слева-9 (9г. = 599г. н.э.) справа - MR Мерв	0	R 3,68	28/31	9	- "	Джалатини не читает дату монеты (Джалатини, 1975, 4; стр. 127)	
653	КМГ 12216	Тип 2 Легенда: та же.	Тип 3 Легенда: слева-34 (34г. = 624г. н.э.)	X	R 4,11	30	9	Читатура, случайная находка		

I	2	3	4	5	6	7	8	9	10	11
654	КМГ I2737	Тип 2 Точка у 7 ча- сов на ободке монеты.	справа - MR Мерв Тип 3 Легенда: слева-35 (35г. =625г. н.э.) справа - отлома- на.	0 сохра- нилась I/3 часть монеты	AR 0,96	16/19	-	Тбилиси, случай- ная находка		
655	КМГ I4222	Тип 2 Легенда: та же.	Тип 3 Легенда: слева-I4 (I4г. =604г. н.э.) справа - SK Сакастан	0 поло- мана на 2 части	AR 2,90	28/29	9	с. Земо- Алвени, Ахмет- ский район,	Джалага- ния не читает ни года чекана, ни мо- нетный двор (Джала- гания, 1972, стр. 6)	
656	КМГ I6277	Тип 2 Легенда: только справа - KMSZWB	Тип 2 Легенда: слева-7 (7г. =597г. н.э.) справа - NH г. Нехавенд	X	AR 4,13	32	4	Цител- цкаро, Цител- цкарой ский район, случай- ная наход- ка		
657	КМГ I6279	Тип 2 Легенда: GDH PZWT	Тип 2 Легенда: слева-I0	X	AR 4,08	32	9	-		

I	2	3	4	5	6	7	8	9	10	II
658	КМГ I6280	Тип 2 Легенда: та же.	4 (10г. = 600г. н.э.) справа - AURAN г. Ктесифон Тип Легенда: не читается.	П	AR	4, 10	31/33	9	Цител- цзаро	
659	ЦКМ	Тип 2 Легенда: та же.	4 Тип 3 Легенда: слева-24 (24г. = 614г. н.э.) справа - SK Сакастан	Х	AR	4, 10	30/31	9	"-	
660	КМГ I8782	Тип II Легенда: та же.	4 Тип 2 Легенда: слева-6 (6г. = 596г. н.э.) справа - NUNC г. Нехавенд	Х	AR	4	30/32	9	"-	
661	КМГ I8783	Тип II Легенда: та же.	4 Тип Легенда: слева - не читается, видны первые 2 буквы - 3p справа - ANM г. Хамадан	Х	AR	4, 15	30/33	9	"-	

I	2	3	4	5	6	7	8	9	10	11
662	КМГ I8784	Тип II Легенда: та же.	Тип 2 Легенда: слева-7 (7г.=597г.н.э.) справа - АНМ г. Хамадан	X	R	4,03	31/32	9	Цител- цкаро	
663	КМГ I8785	Тип II Легенда: та же.	Тип 2 Легенда: слева-9 (9г.=599г.н.э.) справа - АВ Абаршахр	X	R	4,12	31/32	3	-"-	
664	Т.И.Э.М I44	Тип II На ободке мо- нет у 9 ч - две точки.	Тип 2 Легенда: слева-2 (2г.=592г.н.э.) справа - R.D Рей	X	R	3,12	26/27	9	Шавели, Телав- ский р., случай- ная находка	И. Джа- лаганиа не чи- тает ни года, ни места чекана (Джала- ганиа, 1976, стр.56)
665	А.Г.М.	Тип II Отличительный признак - без ободка, ободок с астральными символами от- сутствует.	Тип 3 Легенда: слева-28 (28г.=618г.н.э.) справа - NAR г. Нахр-Тир	X	R	2,08	22	9	г. Сухуми, случай- ная на- ходка	

I	2	3	4	5	6	7	8	9	10	II
666	К.И.Э.М. 4405	Тип II Звезда с полу- месяцем на ободке монеты у 3 и 6 чч стерта.	Тип 3 Легенда: слева-27 (27г. =617г.н.э.) справа - MR Мерв	X	AR	2,25	25/26	9		
667	К.И.Э.М. 4405	Тип II Легенда: та же	Тип 2 Легенда: слева-7 (7г. =597г.н.э.) справа - AB Абаршахр	X	AR	4,07	33/32	9		
668	К.И.Э.М. 4405	Тип II	Тип 2 Легенда: слева-8 (8г. =598г.н.э.) справа- RAM г. Рам-Хормизд	X	AR	4,04	31/32	9		
669	К.И.Э.М. 4405	Тип II На ободке мо- неты между 3-5 чч три буквы - APR	Тип 3 Справа на ободке монеты звезда с полумесяцем стерта. Легенда: слева-27 (27г. =617г.н.э.) справа - SB г. Сиражан	X	AR	2,90	25/26	3		

I	2	3	4	5	6	7	8	9	10	11
670	К.И.Э.М. 4404	Тип II На ободке монеты между 3-5 чч три буквы APR	Тип 3 Легенда: слева-24 (24г. =61г.н.э.) справа - ART г. Арташир-Хварре	X	R	4,02	30/31	9		
671	К.И.Э.М. 4404	Тип II Легенда: та же	Тип 2 Легенда: слева-4 (4г. =59г.н.э.) справа - AB Абаршахр	X с ды- роч- кой у 7 ч на ободке	R	4,06	30/32	9		
672	К.И.Э.М. 4404	Тип II Легенда: та же	Тип 3 Легенда: слева-27 (27г. =61г.н.э.) справа - ST г. Стахр	X	R	2,80	26	9		
673	К.И.Э.М. 4405	Тип II Легенда: та же	Тип 3 Легенда: слева-35 (35г. =625г.н.э.) справа - ST г. Стахр	X	R	4,06	31/32	3		
674	К.И.Э.М. 4405	Тип II Астральный символ виден только справа-ва.	Тип ? На ободке астральные символы стерты.	0 с ст- ломан- ным краем	R	1,80	21/23	9		
			справа - NУH							

I	2	3	4	5	6	7	8	9	10	II
675	К.И.Э.М. 4406	Легенда: та же. Тип П Легенда: та же.	г. Нехавенд Тип 2 Легенда: слева-не читается, справа - APR Абаршахр	0 с отломанным краем у 10ч	AR	4, 14	3I/32	10		
676	Др. Ир. О 356	Тип I Портрет Арташира III в профиль вправо. Корона в виде трех зубцов, полумесяца и шара. От полумесяца отходит короткая лента. Диадема в виде двух рядов мелких бусин. Справа у короны - звезда с полумесяцем.	<u>А Р Т а ш и р III</u> Тип I Арташдан с двумя стоящими впереди и прямо с мечами в руках, в головных уборах с полумесяцами. Колонна аташдана повязана лентами, концами вниз. Слева от знамени аташдана звезда, справа - полумесяц. На ободке монеты четыре	(628-630) 0 с отломанным краем между 6-12 ч	AR	3, 39	3I	9		

I	2	3	4	5	6	7	8	9	10	II
		<p>Над плечами "царские" ленты, концами вверх. Лицо с бородой и усами. Волосы - буффы волос, в ухе - серьга, на шее - ожерелье, состоящее из гривны и трех подвесок. Над плечами - полу-месяц, на плечах - звезды с полумесяцами. Вокруг изображены одиночный ободок. На поле монеты три симметрично расположенные звезды с полу-</p>	<p>звезды с полумесяцами. Легенда: слева - I (Г. = 629г. н.э.) справа - ST Г. Ставр</p>							

I	2	3	4	5	6	7	8	9	10	II
		<p>месяцами. Легенда: слева- przw справа - ztstz "Да увеличится слава Арташи- ра!"</p>								
677	Др. Ир. О. 401	<p>Тип II Портрет Арта- шира III в коро- не с крыльями. Диадема в ви- де двух рядов мелких бусин. Лицо с боро- дой. Легенда: как № 356</p>	<p>Тип I Легенда: слева-2 (зг. = 630г. н.э.) справа - AYRAN г. Ктесифон</p>	X	R	2,90	30/31	9		
678	КМГ I2739	<p>Тип ? Легенда: спра- ва - ztstz слева-отлома- на</p>	<p>Тип ? Легенда: слева- отломана, справа - AYRAN г. Ктесифон</p>	0	R	1,16	15/25	-	Тобилиси, случай- ная на- ходка	

I	2	3	4	5	6	7	8	9	10	II
679	Др. Ир. О.	Тип II Погрудное изображение Иездигерда Ш в профиль вправо. Корона в виде трех зубцов, крыльев и полумесяца со звездой. Дведема-два ряда мелких "перлов". Слева - звезда, справа от иронь-полумесяца со звездой.	<u>Иездигерд</u> Тип 2 Аташдан с двумя присутствующими, стоящими прямо. Колонна аташдана повязана лентами, концами вверх. Слева от знамени аташдана-звезда, справа - полумесяц. Вокруг изображения тройной точечный ободок. На поле монеты симметрично расположены четыре полумесяца со звездами. Легенда: слева-20 (20г. =65I г. н.э.) справа - SK Сакастан	X	R	3,94 3I				
					(632-65I)					

I	2	3	4	5	6	7	8	9	10	II
	<p>бородой и усами. На шее ожерелье в виде одного ряда мелких бусин. Над плечами развешены "царские" ленты, концами вверх; над левым плечом - полумесяц. На плечах - полумесяцы со звездами.</p> <p>Вокруг изображения - двойной ободок. На ободке монеты - три полумесяца со звездами.</p> <p>Легенда: в два ряда</p> <p>слева - ' f z t справа - y d y k t</p> <p>"Иезидгерд. Да увечитися /его слава/!"</p>									

I	2	3	4	5	6	7	8	9	10	II
680	Др. Ир. О. 520	Тип II Как № 357, но на шее ожерелье из двух рядов "перлов". Легенда: та же.	Тип 2 Легенда: слева-16 (16г. =64г. н.э.) справа - ST г. Стахр	X	R	3, 53	30	9		
681	Др. Ир. О. 704	Тип II На шее ожерелье из одного ряда крупных "перлов". На ободке монеты у 5 ч - точка.	Тип 2 Легенда: слева-20 (20г. =65г. н.э.) справа - BBA г. Ктесифон	X	R	3, 41	31/32	9	Дар Государственного Эрмитажа Госмузею Грузии по случаю 100-летия музея.	

ТОПОГРАФИЯ КЛАДОВ И ЕДИНИЧНЫХ НАХОДОК САСАНИДСКИХ МОНЕТ,
ОБНАРУЖЕННЫХ НА ТЕРРИТОРИИ ГРУЗИИ х)

1. В 1939г в г.Мцхета, Мцхетского района, ^{хх)} во время проводимых археологических работ в южном грунтовом погребении №89 Самтаврского некрополя вместе с двумя денарами Августа найдена драхма Шапура I. КМГ № 9976 [Кяпанадзе, СА, 1962, №4, стр.60; Капанадзе, МАРК, I, 1955, стр.79-88; Пахомов IV, № I0407].
2. В 1939г в с.Карагаджи в местности Когото, Сигнагского района, археологической экспедицией Государственного музея Грузии [руководитель кандидат филол.наук С.Б.Ментешавили] в погребении №13 вместе с монетой Готарза найдена драхма Шапура I. КМГ №I0238 [Пахомов IV, №I0307].
3. В 1940г в 4 км от Мухрани, Мцхетского района, на поверхности земли в винограднике колхоза с.Дампало найдена драхма Шапура I. КМГ №II468.
4. В г.Тбилиси (в Ортачала) во время рыбной ловли в 1970г в песке вместе с монетами других стран найдены сасанидские монеты Шапура I, Кавада, Хосрова I, Хормозда IV, Хосрова II и Арташира III. КМГ №№I2734-I2739.
5. В 1948г в с.Авранло, Цалкинского района, случайно найдена драхма Варахрана I. КМГ № I0698.
6. В 1960г в с.Гантиади, Дманисского района, случайно найдена монета Варахрана I. КМГ № I0383.
7. В 1917г в Ксанском ущелье около Ахалгори, Ленингорского района, на кладбище найдено богатое погребение. Вместе с богатым инвентарем найдена золотая монета Шапура II. Монета хранится в Музее искусств Грузии. КМГ № 2352.

х) Хронологическое распределение дано в соответствии с годами царствования и находок монет.

хх) Сведения даны согласно административно-территориальному делению Грузии, принятому 15 января 1966 года.

8. В с.Толенджи,Тианетского района, в 1923г во время прокладки ручья, найден клад сасанидских монет, которые находились в глиняном сосуде. В Государственный музей Грузии поступила 71 драхма: Пероза (2), Балаша (2), Замаспа (1), Кавада (60), Хосрова I (6). Остальные монеты разошлись по рукам.Поступившие в музей драхмы хранятся в фонде кладов отдела нумизматики. КМГ №№656-726. [Пахомов П, № 367].
9. В Душетском районе в 1940-44гг найден клад сасанидских монет. Из всего клада в Государственный музей Грузии поступила часть клада - 13 драхм: Пероза (1), Кавада (9) и Хосрова I (3). КМГ №№ 5254-5266.
10. В 1952г в с.Уджарма,Сагареджойского района, при проводимых археологических раскопках Уджармской экспедиции в культурных слоях цитадели №5 была найдена драхма Пероза. КМГ №10105 [Пахомов УП, № 1751].
11. В 1953г в Мцхета, во время земляных работ, найдена драхма Пероза. КМГ № 8251.
12. В Урбниси,Карельского района, во время раскопок цитадели в 1960г после расчистки верхнего (раннефеодального) слоя, выявилось башнеобразное строение, состоящее из пяти помещений [Закарая 1965,стр.16]. В стене, соединяющей вторую и третью комнаты на расстоянии от пола, были найдены семь сасанидских драхм: Пероза (1), Кавада (2) и Хосрова I (4). КМГ №№ 11053-11060.
13. В 1970г в окрестностях Болниси,Болнисского района, во время земляных работ, найден клад монет. По составу клад однороден, все 29 экземпляра принадлежат Перозу. КМГ №№ 14316 - 14344. [Абрамишвили, Цоцелия 1977,стр.159-161].
14. В г.Мцхета в 1930г при рытье земли на глубине 1 метра найден клад сасанидских монет,находившийся в глиняном сосуде. Из 50-ти найденных драхм в Государственный музей Грузии поступила 41 драхма: Балаша (1), Кавада (36) и Хосрова I (4). КМГ №№ 1612-1652. [Пахомов Ш, № 815].

15. В 1923г в с.Симониантхеви,Тианетского района, найдена драхма Кавада. КМГ № 3062.
16. В с.Цицамури,Мцхетского района, в 1930г во время прокладки Натахтарского водопровода на склоне монастыря Джвари, найдены две драхмы Кавада. КМГ №№ 3060-3061.
17. В 1936г в с.Санта,Цалкинского района, во время проводимых Б.Куфтиным археологических работ в каменном ящике №I найдена драхма Кавада. КМГ № 10690 [Пахомов Ш, № 818].
18. В ноябре 1938г в г.Мцхета,Мцхетского района, археологической экспедицией Государственного музея Грузии (под общим руководством акад.И.А.Джавахишвили) в южной части Самтаврского некрополя (руководитель части М.М.Иващенко) вне погребения была найдена драхма Кавада. КМГ № 9961 [Пахомов УП, № 1754].
19. В 1939г в Самтавро,Мцхетского района,Мцхетской археологической экспедицией в каменном ящике №363 найдена медная монета Кавада. КМГ № 10016.
20. В 1939г в Самтавро Мцхетской археологической экспедицией в каменном ящике №92 найдена медная монета Кавада.КМГ №9958.
21. Весной 1939г в с.Баисубани,Лагодехского района, во время вспашки земли, найден глиняный сосуд с монетами. В Государственный музей Грузии поступили две драхмы - Кавада и Хормизда IV. КМГ №2482-2483. [Пахомов IV, № 1061].
22. В с.Урбниси,Карельского района, на XX участке в северной стене помещения бани, археологической экспедицией 12 июля 1956г найдены сасанидские драхмы: Кавада (4) и Хосрова I (3). КМГ №№ 10115-10121. [Абрамишвили, Джалагания, 1968, стр. 153-154].
23. В 1958г в с.Мцхета археологической экспедицией найдена медная монета Кавада. КМГ № 11021.
24. В с.Гулелеби,Тианетского района, найдена драхма Кавада.Время и обстоятельство находки неизвестны. КМГ № 9133.
25. В 1940-х годах в с.Монастери,Ленингорского района, во время вспашки земли найдена драхма Хосрова I.Монета хранится в Цхинвали-в Юго-осетинском научно-исследовательском институте.

26. В 1958г в с.Вашловани, Лагодехского района, на участке колхоза найдена драхма Хосрова I. КМГ № 9736.
27. В 1967г в долине Эрцо, Тианетского района, в с.Магранети археологической экспедицией найдена драхма Хосрова I. КМГ № 12212.
28. В 1972г в с.Дарчети, Гурджаанского района, в винограднике во время вспашки земли найдена драхма Хосрова I. КМГ № 12817.
29. В 1977г в с.Какабети, Сагареджойского района, найдена драхма Хосрова I. КМГ № 15866.
30. В 1968г в с.Магранети, Тианетского района, археологической экспедицией института истории, археологии и этнографии им. акад.И.А.Джавахишвили (руководитель кандидат ист.наук Р.М. Рамишвили) найден клад сасанидских (II) и византийских (8) монет. Сасанидские драхмы представлены монетами Хосрова I (2), Хормизда IV (7) и Хосрова II (2). КМГ №№ 12149-12159. [Абрамишвили, 1977, стр.73-82; Джалаганиа 1975, стр. 123-130].
31. В 1977г в окрестностях с.Цителцкаро, Цителцкаройского района, случайно найден большой клад монет (458), состоящий из 452 сасанидских и 6 византийских монет. В краеведческий музей Цителцкаро попали лишь две драхмы из этого клада - Хосрова I и Хосрова II.
32. В 1924г в с.Апени, Лагодехского района, при земляных работах найден клад сасанидских и куфических монет. Сасанидские монеты представлены драхмами Хормизда IV и Хосрова II. КМГ №№ 12-18, 364-373. [Т.Ломоури, рукопись; Пахомов П., № 396; Мушегян 1962, стр.43-44; Папуашвили 1970, стр.367-368; Джалаганиа 1972, № 38].
33. В 1961г во время проводимых в Мтакартли, Мцхетский район, археологических работ, найдены две драхмы - Хормизда IV и Хосрова II. КМГ №№ 14238-14239.
34. В 1977г в окрестностях Цителцкаро, Цителцкаройского района, случайно найден клад сасанидских монет. В Государственный

- музей Грузии, по частям, поступили несколько монет из этого клада: Хормизда IV (20) и Хосрова II (9). КМГ №№ 1627I, 16274-16280; 18767-18785.
35. В с.Кавшири, Лагодехского района, в 1921г во время вспашки земли найден клад, состоящий из табаристанской монеты, 36 куфических дирхемов и драхмы Хосрова II. КМГ № 602. [Т. Ломоури, рукопись; Пахомов П, № 393; Мушегян 1962, стр.42; Папуашвили 1970, стр.366; Джалагания 1972, № 37].
36. В 1924г в с.Лелиани, Лагодехского района, выпахан клад сасанидских и арабских монет (171). Сасанидские драхмы представлены драхмами Хосрова II. КМГ №558-559. [Т. Ломоури, рукопись; Пахомов П, №395; Мушегян 1962, стр.43; Джалагания 1972, №36].
37. В с.Пшавели, Телавского района, в 1937г найден клад куфических монет, содержащий драхму Хосрова II. Клад хранится в Телавском историко-этнографическом музее. №II4. [Т. Ломоури, рукопись; Пахомов Ш, №822; Мушегян 1962, стр.42; Папуашвили 1970, стр.365-366; Джалагания 1976, стр.56-79].
38. В 1946г в г.Мцхета, во время проводимых археологических работ в северном каменном ящике №619 вместе с подражанием византийской монете Леона I (457-474гг) найдена медная монета Хосрова II. КМГ №I0058.
39. В 1949г в с.Дилипи, Богдановского района, во время обработки земли найден клад монет, разошедшийся по рукам. В Государственный музей Грузии поступили 14 целых и 19 обломков куфических монет и драхма Хосрова II. КМГ №5394. [Пахомов VI, №I607; Джалагания 1972, №40; Джалагания 1976, стр.147-154].
40. П июля 1957г. в Урбниси, Карельского района, во время проводимых археологических работ в Квацхела в выбросках земли найдена драхма Хосрова II. КМГ №II072.
41. В Урбниси, Карельского района, в 1960г в хлеве местного жителя Пируза Абрамишвили найдены одиннадцать драхм Хосрова II. КМГ №№ II484-II494.
42. В с.Урбниси, Карельского района, в октябре 1960г найден клад сасанидских монет, состоящий из двадцати одной драхмы Хосрова II. КМГ №№ I036I-I038I.

43. В с.Урбниси, Карельского района, в октябре 1960г найден клад сасанидских монет, состоящий из двадцати одной драхмы Хосрова П. КМГ №№ I036I-I038I.
44. В с.Земо-Алвани, Ахметского района, в 1960г во время вспашки земли вместе с куфическими монетами найдена драхма Хосрова П. КМГ № I4222 [Джалагания 1972, №31].
45. В июне 1960г в с.Пичхи, Ахметского района, во время обработки земли, найден глиняный сосуд с арабскими монетами и тремя драхмами Хосрова П. КМГ №№ I0348, I0350, I0352. [Джалагания 1972, № 45; Джалагания 1976, стр.155-184].
46. В апреле 1962г в с.Мтисдзири, Кварельского района, во время прокладки канала найден сосуд с куфическими монетами и тремя драхмами Хосрова П. КМГ №№ I0700-I070I. [Джалагания 1972, № 35; Джалагания 1976, стр.8I-I3I].
47. В окрестностях г.Чиатуры найдена драхма Хосрова П. Время и обстоятельство находки неизвестны. КМГ № I22I6.
48. В 1967г в с.Магранети, Тианетского района, археологической экспедицией найдена драхма Хосрова П. КМГ № I22I2.
49. В окрестностях Цхинвали найдены две драхмы Хосрова I. Время и обстоятельство находки неизвестны. Монеты хранятся в Юго-осетинском научно-исследовательском институте.
50. В г.Сухуми найдена драхма Хосрова П. Время и обстоятельство находки неизвестны. Монета хранится в Абхазском государственном музее.

АББРЕВИАТУРЫ МОНЕТНЫХ ДВОРОВ

ВАРАХРАН IY (388-399)

KR - Керман

AYR - Ктесифон

ИЗДИМЕРТ I (399-421)

AS - Спахан

DA - Дарабгерт

AW - Ахурмазд-Арташир

RD - Рей

BVA - Ктесифон

ВАРАХРАН Y (421-438)

AB - Абаршахр

BVA - Ктесифон

GW - Гурган

AT - Арташир-Хварре

MRW - Мерв

AW - Ахурмазд-Арташир

AYR - Ктесифон

AR - Армения

ПЕРОЗ (459-488)

3 год

AB - Абаршахр

7 г

KR - Керман

6 г

AB - Абаршахр

ST - Стахр

MY - Мерв

WH - Вех-Арташир

KR - Керман

14 г

ST - Стахр

ST - Стахр

WH - Вех-Арташир

БАЛАШ (284-488)

GW - Гурган

AS - Спахан

BN - Гундешапур

MA - Мах

AP - Абаршахр

AY - Ктесифон

AB - Абаршахр

RD - Рей 233

ЗАМАСП (497-499)

2 г

AS - Спахан
ST - Стахр

II г

KR - Керман
DA - Дарабгерт
ST - Стахр
AB - Абаршахр
RD - Рей
AS - Спахан

12 г

GW - Гурган

13 г

AB - Абаршахр
AS - Спахан
RD - Рей

14 г

BYŠ - Бишапур
AB - Абаршахр
AS - Спахан
GW - Гурган

15 г

ST - Стахр
AB - Абаршахр
MR - Мерв
ŠR - Сиражан

16 г

ST - Стахр
AH - Хамадан
RD - Рей
AS - Спахан

КАВАД (488-531)

17 г

DA - Дарабгерт
AS - Спахан
AB - Абаршахр
GW - Гурган

18 г

ST - Стахр
KR - Керман
DA - Дарабгерт
RD - Рей
AS - Спахан

19 г

ST - Стахр
AB - Абаршахр

20 г

NYH - Нехавенд
RD - Рей

21 г

BYŠ - Бишапур
RD - Рей

23 г

KA - Дарабгерт
WH - Вех-Арташир
RA - Рам-Хормизд

24 г

ST - Стахр

25 г

ST - Стахр
BYŠ - Бишапур
AM - Амоль
NB - ?
AS - Спахан
AB - Абаршахр

26 г

AS - Спахан
BYŠ - Бишапур
RYW - Рев-Арташир
PR - Пероз-Шапур
NYH - Нехавенд

27 г

AS - Спахан
HRDY -

28 г

DA - Дарабгерт
RD - Рей
WH - Вех-Арташир

29 г

BN - Гундешапур
ZRNBY -

30 г

AB - Абаршахр
AS - Спахан
ART - Арташир-Хваррэ
KA - Дарабгерт
NAR - Нахр-Тир

31 г

DYNAN - Динавар
ST - Стахр
AB - Абаршахр
MR - Мерв
AS - Спахан

32 г

BYŠ - Бишапур
RD - Рей
BN - Гундешапур

33 г

DYNAN - Динавар
KR - Керман

34 г

AYRAN - Ктесифон
DYNAN - Динавар
AS - Спахан
ST - Стахр
BYŠ - Бишапур
KA - Дарабгерт
RD - Рей

35 г

AS - Спахан
ART - Арташир-Хваррэ
ARM - Армения
DYNAN - Динавар
HR - Герат
GW - Гурган

36 г

AH - Хамадан
AB - Абаршахр
RD - Рей
HR - Герат

37 г

ART - Арташир-Хваррэ
ST - Стахр
AM - Амоль
KA - Дарабгерт
RD - Рей
AB - Абаршахр

38 г

AYRAN - Ктесифон
 RD - Рей
 MA - Мах
 MR - Мерв
 PR - Пероз-Шапур

39 г

AB - Абаршахр
 KR - Керман
 APR - Абаршахр
 DA - Дарабгерт
 BУS - Бишапур
 ST - Стахр
 HR - Герат
 MR - Мерв
 RYW - Рев-Арташир

40 г

AB - Абаршахр
 AYRAN - Ктесифон
 MR - Мерв
 ST - Стахр
41 г
 AS - Спахан
 NB - ?
 RY - Рев-Арташир

ХОСРОВ I (531-579)

2 г

MA - Мах
 AW - Ахурмазд-Арташир
 NB - ?

3 г

ARM - Армения
 MR - Мерв
 ШВ - Сиражан

4 г

ARM - Армения
 NB - ?
 WH - Вех-Арташир
 BSA - ?

5 г

AB - Абаршахр
 ANM - Хамадан

6 г

BH - Йезд
 DA - Дарабгерт

7 г

ANM - Хамадан

8 г

RD - Рей

10 г

BH - Йезд

12 г

MR - Мерв
 RD - Рей

14 г

BH - Йезд
 AB - Абаршахр

15 г

ART - Арташир-Хваррэ

BH - Йезд

RYW - Рев-Арташир

PR - Пероз-Шапур

16 г

AURAN - Ктесифон

17 г

BH - Йезд

18 г

PR - Пероз-Шапур

19 г

NB - ?

20 г

PR - Пероз-Шапур

BH - Йезд

KR - Керман

21 г

AURAN - Ктесифон

KR - Керман

22 г

MR - Мерв

RD - Рей

HWČ - Хузистан

23 г

NYH - Нехавенд

25 г

NYH - Нехавенд

HWČ - Хузистан

26 г

AURAN - Ктесифон

AB - Абаршахр

RD - Рей

RAM - Рам-Хормизд

28 г

BH - Йезд

NH - Нехавенд

29 г

KR - Керман

30 г

BH - Йезд

PR - Пероз-Шапур

WH - Вех-Арташир

31 г

AB - Абаршахр

BYŠ - Бишапур

RD - Рей

32 г

BYŠ - Бишапур

RD - Рей

33 г

BYŠ - Бишапур

34 г

WAT - ?

36 г

GW - Гурган

DA - Дарабгерд

38 г

NYH - Нехавенд

39 г

RA - Рам-Хормизд

AR - Арташир-Хваррэ

42 г

NYH - Нехавенд

43 г

BVA - Ктесифон

45 г

BH - Йезд

46 г
ART - Арташир-Хваррэ

47 г
BH - Йезд

48 г
AW - Ахурмазд-Арташир
ST - Стахр

ХОРМИЗД IV (579-590)

2 г
BH - Йезд

MR - Мерв

GWGWN - ?

BYB - ?

3 г

AB - Абаршахр

BD - Исфарагн

RD - Рей

NYHČ - Нехавенд

4 г

RD - Рей

NYH - Нехавенд

5 г

PR - Пероз-Шапур

NYHČ - Нехавенд

6 г

AB - Абаршахр

ART - Арташир-Хваррэ

BH - Йезд

NYH - Нехавенд

RAM - Рам-Хормизд

GWGWN - ?

7 г

NYHČ - Нехавенд

RD - Рей

NYH - Нехавенд

8 г

RYW - Рев-Арташир

9 г

AB - Абаршахр

BYŠ - Бишапур

BH - Йезд

RD - Рей

NH - Нехавенд

NYHČ - Нехавенд

10 г

AB, APR - - Абаршахр

AHM - Хамадан

AYRAN - Ктесифон

BH - Йезд

MR - Мерв

RD - Рей

11 г

AB - Абаршахр

BH - Йезд

MR - Мерв

NYH - Нехавенд

12 г

AB - Абаршахр

ART - Арташир-Хваррэ

BYŠ - Бишапур

RD - Рей

RAM - Рам-Хормизд

ST - Стахр

AR - Армения

ХОСРОВ II (591-628)

2 г

ST - Стахр
 NYHČ - Нехавенд
 RAM - Рам-Хормизд
 RD - Рей
 RYW - Рев-Арташир

3 г

BYŠ - Бишапур
 AB - Абаршахр
 NYHČ, NYH - Нехавенд
 RAM - Рам-Хормизд

4 г

AB - Абаршахр
 AYRAN - Ктесифон
 ST - Стахр
 NAR - Нахр-Тир

5 г

NH - Нахр-Тир

6 г

AB - Абаршахр
 BYŠ - Бишапур
 NYH - Нехавенд
 NAR - Нахр-Тир

7 г

AHM - Хамадан
 NH - Нехавенд
 AB - Абаршахр
 RAM - Рам-Хормизд

8 г

RAM - Рам-Хормизд
 ST - Стахр
 BAŠ - Бишапур
 NB - ?

9 г

AB - Абаршахр
 MR - Мерв
 BYŠ - Бишапур
 ST - Стахр

10 г

AYRAN - Ктесифон
 BYŠ - Бишапур
 ST - Стахр
 NYHČ, NYH - Нехавенд

11 г

BYŠ - Бишапур

12-г

AYRAN - Ктесифон
 ART - Арташир-Хваррэ
 BBA - Ктесифон
 RD - Рей
 ST - Стахр
 NYH - Нехавенд

13 г

BH - Йезд
 BYŠ - Бишапур
 AR - Арташир-Хваррэ
 AHM - Хамадан
 GW - Гурган
 NYHČ, NYH - Нехавенд

14 г

AHM - Хамадан
 AYRAN - Ктесифон
 GW - Гурган
 MR - Мерв
 RD - Рей
 ST - Стахр

BYŠ - Бишапур
 NYHČ - Нехавенд
 SK - Сакастан
15 г
 PR - Пероз-Карт.
 RAM - Рам-Хормизд
 BN - Гундешапур
16 г
 BBA - Ктесифон
 BH - Йезд
 NAR - Нахр-Тир
 NB - ?
 NYHČ, NYH - Нехавенд
17 г
 NAR - Нахр-Тир
18 г
 RD - Рей
 ST - Стахр
19 г
 RD - Рей
20 г
 MR - Мерв
 DA - Дарабгерт
21 г
 RD - Рей
23 г
 SK - Сакастан
 PR - Пероз-Шапур
24 г
 SK - Сакастан
 ART - Арташир-Хваррэ
25 г
 AB - Абаршахр

MR - Мерв
 AHM - Хамадан
 ŠB, ŠR - Сиражан
26 г
 BH - Йезд
 AW - Ахурмазд-Арташир
 NYHČ - Нехавенд
27 г
 BH - Йезд
 NYHČ - Нехавенд
 MR - Мерв
 DA - Дарабгерт
 ŠB - Сиражан
 RA(N) - ?
 ST - Стахр
 RYW - Рев-Арташир
28 г
 ŠR - Сиражан
 NAR - Нахр-Тир
 DA - Дарабгерт
29 г
 NYHČ - Нехавенд
30 г
 NB - ?
 NYHČ - Нехавенд
31 г
 BBA - Ктесифон
 MR - Мерв
 NYHČ - Нехавенд
 AHM - Хамадан
 ŠB - Сиражан
33 г
 MR - Мерв
 WH - Вех-Арташир

34 г

MR - Мерв
RD - Рей
NYHC - Нехавенд
DA - Дарабгерт
AYRAN - Ктесифон

35 г

BN - Гундешапур
ST - Стахр

36 г

AB - Абаршахр

37 г

AYR - Ктесифон
ART - Арташир-Хваррэ
BH - Йезд

38 г

NYH - Нехавенд

АРТАШИР Ш (628-630)

1 г

ST - Стахр

2 г

AYRAN - Ктесифон
ST - Стахр

ЙЕЗДИГЕРТ Ш (632-651)

16 г

ST - Стахр

20 г

SK - Сакастан
BBA - Ктесифон

ТАБЛИЦА ГОРОДОВ ЧЕКАНА САСАНИДСКИХ МОНЕТ

А В	А Н М	А W H	А М	А Р Р
0.297 Кавад	0.288 Кавад	0.302 Кав.	0.296 Балаш	Д.311 Кавад
0.317 Хор.ІУ	0.350 ХП	0.295 ВУ	Д.317 Кавад	К. 1878І ХІУ
0.322 "	0.373 Кавад		К.679 "	К.Э.Н.М.4406
0.354 ХП	К.369 ХП		К.724 ХІ	ХП
К.16276 ХІУ	К.559 "			
К.12212 ХІ	К.677 Кавад			
К.16271 ХІУ	К.10118 "			
К.16276 "	К.725 ХІ			
К.16274 "	К.10376 ХП			
К.659 Балаш	К.1487 "			
0.636 "	К.12158 ХІУ			
0.283 Вар.У	0.279 ИІ			
0.320 ХІ	К.14322 Пер			
К.723 "	К.724 ХІ			
0.407 Кавад	К.3930 ХП			
0.519 ХП	К.18783 "			
0.673 "	К.18784 "			
0.699 Кавад				
Д.338 ХІУ				
Д.335 ХІ				
Д.356 ХП				
Д.366 "				
0.298 Пероз				
0.645 ХІУ				
К.642 Кавад				
К.1617 "				
К.1618 "				
К.1640 "				
К.5258 "				
К.664 "				
К.672 "				
К.674 "				

A B		A R M		A R T		A S		AYRAN	
К.676	Кавад	О.386	XI	О.516	XIV	0.294	Балаш	0.277	ВІУ
К.682	"	0.531	"	Д.374	XII	0.301	Кав.	0.283	"
К.690	"	0.289	Пер.	Д.348	"	0.3123	ам.	0.293	Пер.
К.705	"	К.721	XI	К.686	КАВ.	0.387	XI	0.321	XI
К.706	"	К.703	Кав.	К.1633	"	0.694	ИІ	0.341	XII
К.687	"	К.10363	XII	К.12154	XIV	0.637	Кав.	0.510	Кав
К.712	"	Цителцкаро		К.9133	Кав.	Д.306	Бал.	0.725	XIV
К.10119	XI			К.1488	XII	К.698	Кав.	0.401	АРТ. III
К.10380	XII			К.14316	Пер.	К.1615	"	0.642	XI
К.14317	Пер.			Цителцкаро		К.1618	"	0.725	XIV
К.14320	"			XI		К.1620	"	0.640	Кав.
К.14323	"			К.Н.Э.М.		К.1623	"	Д.320	XI
К.14331	"			4404	XIV	К.1648	"	Д.324	"
К.14344	"			К.Н.Э.М. XII		К.5256	"	К.16279	XII
К.18768	XIV					К.5259	"	К.1484	"
К.18785	XII					К.5262	"	К.365	"
К.Н.Э.М.						К.661	"	К.714	Кав.
4405	XII					К.675	"	К.2482	"
						К.691	"	К.1649	XI
						К.695	"	К.1494	XII
						К.698	"	К.3928	"
						К.702	"	0.509	ИІ
						К.716	"	0.658	Балаш
						К.1614	"	0.515	XIV
						К.665	"	К.12739	АРТ. III
						К.1636	"		
						0.505	ВУ		
						0.695	"		
						К.14321	Пер.		
						К.14336	"		
						К.14348	"		
						К.663	Зам.		
						К.1622	Кав.		

A W	B B A	B N	B Y Š	B H
0.346 XII	0.334 XIV	0.648 Балаш	0.327 XIV	0.323 XIV
0.643 XI	0.345 XII	0.295 "	0.375 Кав.	0.324 "
0.400 "	0.696 ВУ	0.282 ВУ	0.376 "	К.12159 "
Д.305 Пероз	Д.349 XII	Д.368 XII	0.381 "	0.443 XI
Д.295	0.704 Йез.Ш	К.10370"	0.567 XI	0.513 "
Варахран У	К.10362 XII	К.1627 Кав.	Д.313 Кав.	0.644 XII
	К.10361 "		Д.319 XI	0.723 "
		К.685 Кав.	Д.411 "	0.577 XIV
	К.10379 "	Т.М.Э.М.ХП	Д.355 XII	Д.340 "
	К.14325 Пер.		Д.360 "	Д.321 XI
	К.14335 "		0.716 "	Д.331 "
	0.391 XII		Д.315 Кав.	Д.358 XII
			Д.372 XII	Д.324 XI
			К.10374 XII	Д.370 XII
			К.10386 "	Д.325 XI
			К.367 "	К.10375 XII
			К.1632 Кав.	К.16 "
			К.1638 "	К.12149 XIV
			К.5261 "	К.12153 "
			К.683 "	К.5254 XI
			К.722 XI	К.11056 "
			К.5264 Кав.	К.11057 "
			К.9736 XI	К.12157 "
			К.10121 XI	К.10701 XII
			К.11486 XII	К.3060 Кав.
			К.10366 "	К.5260 Кав.
			0.511 Кав.	
			К.18 XII	
			К.18775 XIV	

D A

D Y N A N

GNCKR

G W

H R

0.279 ИИ	0.303 Кавад	К.10117	0.310 Кав.	К.5257 Кав.
0.290 Пероз	0.304 "	Кавад	0.282 ВУ	К.711 "
0.308 Кавад	Д.307 "		0.295 Балаш	К.719 "
0.309 "	К.694 "		0.278 Йез.1	К.704 "
0.336 ХП	К.1628 "		Д.318 XI	
0.347 "	К.1630 "		К.10373 ХП	
0.379 Кав.	К.1634 "		К.11492 "	
0.384 XI	К.1637 "		К.707 Кавад	
0.701 "	К.5265 "		К.662 "	
0.564 ХП	К.10016 "		К.669 "	
Д.312 Кав.	К.12735 "		К.720 "	
0.406 "	К.673 "		К.11492 ХП	
0.635 Пер.	К.696 "		0.648 Бал.	
Д.297 "	К.697 "		Д.371 ХП	
К.372 ХП	К.699 "			
К.394 "	К.11054 "			
К.1625 Кав.				
К.1629 "				
К.11053 П				
К.1652 XI				
К.701 Кав.				
К.14324 Пероз				
К.14328 "				
К.14340 "				
К.14341 "				
К.1624 "				
Д.406 Кавад				
К.701 "				

HRDY	HWČ	K R	K Š	M A
K.I645 Кав. K.I646 "	O.3I6 XI Д.330 "	O.276 ВУ O.3I9 XI O.352 XII O.638 Кав. Д.300 Пер. Д.3I0 Кав. K.I639 " K.825I Пер. K.7I7 Кав. K.I6I3 " K.I0II5 " K.I28I7 XI K.I43I9 Пер. K.I4329 " K.I4333 "	O.377 Кав.	Д.303 Пер. K.708 Кав. K.I6I2 Бал. K.I4339 Пер. Д.4I0 XI

М R	Н В	Н Н R	НУНЃ	Н Н
0.280 ВУ	0.632 Пер.	0.343 ХП	0.318 ХП	0.724 ХП
0.281 "	0.697 "	Д.378 "	0.325 ХІУ	0.512 ХІ
0.285 "	0.568 Кав.	К.1647 Ка.	0.390 ХП	0.318 "
0.337 ХП	0.385 ХІ	К.12738 ХІ	0.721 "	К.16277 ХП
0.338 "	Д.332 "	0.385 "	Д.359 "	К.9961 Кав.
0.382 Кав.	К.1058 ХП	0.339 ХП	К.366 "	К.2483 ХІУ
К.12156 ХІУ	0.339 "	0.372 Кав.	Д.409 "	Д.409 ХП
К.660 Кав.	Д.375 "	0.632 Пер.	0.518 "	0.328 ХІУ
К.4855 ВУ	Д.380 "	Д.367 ХП	Д.368 "	0.342 ХП
0.639 Пер.		Д.380 "	Д.373 "	Д.350 ХП
0.719 Кав.		Сухуми ХП	К.10700 "	К.14 "
0.720 "			К.1490 "	К.10350 "
Д.336 ХІУ			К.1485 "	К.10381 "
0.515 "			К.1491 "	К.15866 ХІ
Д.323 ХІ			К.1493 "	К.18773 ХІУ
Д.334 "			К.10369"	К.18776 "
Д.351 ХП			0.351 "	К.18778 "
Д.369 "			К.10372"	
0.517 "			К.18770 ХІУ	
К.10371 "			К.18771 "	
0.355 "			К.М.Э.М.	
К.370 "			4405 ХІУ	
К.659 Кав.			К.18782 ХП	
К.1642 "				
К.1644 "				
К.364 ХІУ				
К.12736 "				
К.670 Кав.				
К.10116 "				
К.1650 ХІ				
К.10377 ХП				
К.12152 "				
К.12216 "				

M R	P R	R A	R A M	R A Ć
К.689 Кав.	0.702 XIV	К.3060 Ка.	0.330 XIV	0.353 XII
К.712 "	0.721 XI		0.389 XII	
К. ХормIУ	Д.353 XII		Д.406 Кав.	
частная кол-	Д.364 "		0.522 XII	
лекция	Д.379 "		Д.407 Кав.	
К.18779 XIV	Д.3II Кавад		Д.322 XI	
К.18780 "	Д.379 XII		К.13 XII	
К.Н.Э.М.	К.10690 Ка.		К.10378 "	
4405 XII	К.688 "		К.16278 XIV	
	К.710 "		К.Н.Э.М.	
	К.10120 XI		4405 XII	
	К.17 XII			
	Д.334 XI			

R D	R Y W	S K	S T	Š Y R
0.300 Кавад	0.326 XIV	0.357Ш Ш	0.306 Кав.	0.29I П
0.305 "	0.378 Кав.	Д.36I XII	0.3II Зам.	0.344 XII
0.307 "	0.530 "	Д.365 "	0.340 XII	0.383 Кав.
0.3I3 XI	0.703 XII	К. I422 "	0.356 Арт.Ш	0.700 XI
0.3I4 "	К. I2 "		Д.34I XIV	0.392 XII
К. I5 XII	К. I65I XI		Д.308 К	Д.302 Пер.
0.329 XIV			Д.3I4 "	Д.376 XII
0.348 XII			Д.354 XII	К.558 XII
0.352 "			Д.357 "	К.5394 "
0.374 Кавад			0.399 "	К. I6I9 Кав.
0.380 "			0.403 Кав.	
0.388 XIV			0.460 "	
Д.345 "			0.637 "	
К. I6275 "			Д.299 Пер.	
0.388 "			К. I0368 XII	
0.52I Йез. I			К.602 XII	
0.7I8 Балам			К. I0058 "	
0.442 XI			К. I0348 "	
0.5I4 "			К.680 Кав.	
Д.298 Пер.			К.7I8 "	
Д.345 XIV			К. I626 "	
Д.346 XIV			К. I63I "	
Д.328 XI			К.306I "	
Д.352 XII			К.656 Пер.	
0.634 Кав.			К. I0I05 "	
0.64I "			К.666 Кав.	
Д.342 XIV			К.680 "	
Д.352 XII			К.684 "	
Д.377 "			К.7I5 "	
К.67I Кавад			К. I2I5I XI	
К.368 XII			К. I2I50 XII	
К.693 Кав.			К. I4326 Пер.	

R D	S T	WAT	W H	ZRNBY	GWGWN
K.I62I Кав.	K.I4330 П	Д.333	0.299 Пер.	0.292	0.33I XIV
K.I64I "	K.I4334 "	XI	0.3I5 XI	Кавад	0.332 "
K.I643 "	K.I0058 XII		0.335 XII		Д.347 "
K.5255 "	0.520 Й III		0.435 Пер		K.I4238"
K.I2I55 XIV	K.I8769		0.398 XI		0.442 XIV
K.667 Кав.	XIV		0.633 Пер		
K.668 "	К.Н.Э.М.		Д.304 "		
K.67I "	4404 XII		Д.434 "		
K.678 "			0.404 Кав.		
K.68I "			K.I6277 XII		
			K.3062 К		
K.692 "			K.5260 "		
K.5263 XI			K.657 Пер.		
K.II072 XII			K.5266 "		
K.II489 "			K.I4332 "		
K.I43I8 П			K.I4337 "		
Т.М.Э.М.144 XII			K.I4342 "		
K.I8767 XIV					
K.I8774 "					

Карта распространения монетных находок чекана династии Сасанидов на территории Грузии

- — Находки монет археологическими экспедициями
- — Случайные находки
- — Находки кладов

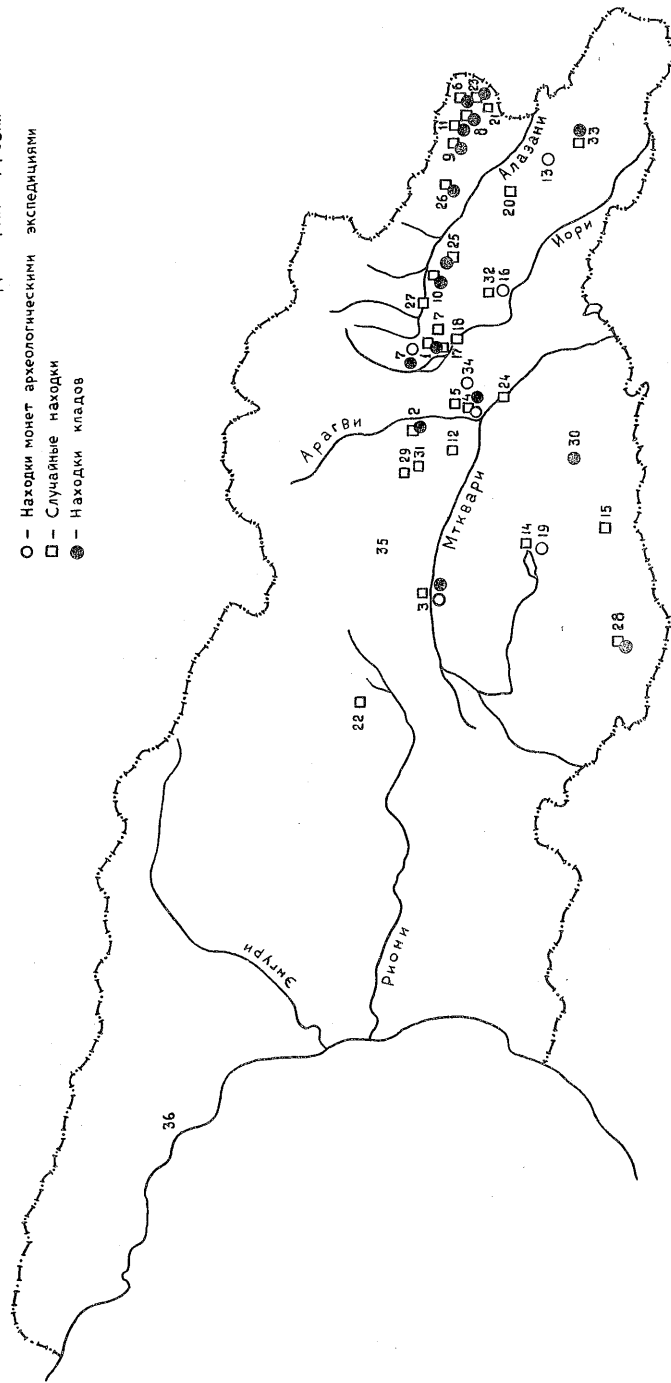

Список мест помеченных на карте цифрами (примечание к карте)

1. Толенджи
2. Душети
3. Урниси
4. Мцхета
5. Цицмари
6. Баксцбани
7. Матрнети
8. Апени
9. Кварели
10. Пмчи
11. Лелвани
12. Дампало
13. Карагаджи
14. Авранло
15. Гантмади
16. Уджарма
17. Симонантхеви
18. Гулелби
19. Санта
20. Дарчети
21. Вашловани
22. Чиагура
23. Кавშიри
24. Тбилиси
25. Пшавели
26. Мтисдзირи
27. Земо-Алвани
28. Дилипи
29. Ахалгори
30. Болниси
31. Монастери
32. Какавети
33. Цителцкаро
34. Мтакартли
35. Цинвали
36. Сухуми

СПИСОК СОКРАЩЕНИЙ

- АКД - Автореферат кандидатской диссертации
- АДД - Автореферат докторской диссертации
- ВВ - "Византийский временник", Л., М.
- ВДИ - "Вестник древней истории" М.
- ВГМГ - "Вестник Государственного музея Грузии", Тб.
- ИАГССР - Известия Академии наук Грузинской ССР, Тб.
- ИИЯИМК - Известия института языка, истории и материальной культуры, Тб.
- КСИИМК - Краткие сообщения Института истории материальной культуры.
- КЦ - Картлис Цховреба
- МАГК - Материалы по археологии Грузии и Кавказа, Тб.
- НЭ - Нумизматика и эпиграфика, М.
- ПС - Палестинский сборник, М.
- СА - "Советская археология", М.
- САНГССР - Сообщения Академии наук Грузинской ССР, Тб.
- ТВОРАО - "Труды Восточного отделения императорского Русского археологического общества", СПб.
- ТОВЭ - Труды отдела Востока Государственного Эрмитажа, Л.
- ТТГУ - Труды Тбилисского Государственного Университета, Тб.
- ААН - Acta Antiqua Academiae Scientiarum Hungaricae, Budapest
- AI - "Ars Islamica", Paris
- АО - Ars Orientalis
- ВВОАС - Bulletin of the School of Oriental and African Studies, London
- JRNS - Journal of the Royal Numismatic Society, London
- MAI - "Memoires of the Archaeological Survey of India", Calcutta
- SPA - A Survey of Persian Art from prehistoric times to the present, ed. A. Pope, London-New York, 1938
- SR - "Syria", Paris
- ZDMG - "Zeitschrift der Deutschen Morgenländischen Gesellschaft", Berlin.

СПИСОК ЛИТЕРАТУРЫ^х

- Абрамишвили 1965 - Т.Я.Абрамишвили, Византийские монеты Государственного музея Грузии, Тб. (на груз.яз.)
- Абрамишвили,Джалагания 1968 - Т.Я.Абрамишвили,И.Л.Джалагания, Нумизматический материал, добытый Урбнисской археологической экспедицией в 1953-1959гг, ВГМГ, ХХУ-В, Тб.,1968
- Абрамишвили 1974 - Т.Я.Абрамишвили, Каталог парфянских монет Государственного музея Грузии, Тб., 1974
- Абрамишвили 1977 - Т.Я.Абрамишвили, Клад монет из Эрцо. Нумизматический сборник. Тб. 1977.
- Абрамишвили, Цоцелия 1977 - Т.Я.Абрамишвили, М.В.Цоцелия, Клад сасанидских драхм из Болниси,Нумизматический сборник, Тб. 1977
- Адонц 1971 - К.Адонц, Армения в эпоху Юстиниана, Ер., 1971
- Алексидзе 1957 - Л.Алексидзе, К вопросу о международно-правовых отношениях Иберии (Картли) с Римом, ТТГУ,65, 1957
- Алексидзе 1968 - З.Н.Алексидзе, Книга посланий. Армянский текст с грузинским переводом и исследованием, Тб.,1968 (на груз.яз.)
- Апакидзе 1959 - А.М.Апакидзе, Мцхета - древняя столица Картлийского царства, Тб., 1957
- Барамидзе 1975 - А.Барамидзе, К вопросу о датировке принятия христианства в Иберии. Грузинская историография III, Тб., 1975
- Бартольд 1963 - В.В.Бартольд, Сочинения, т.II(I) М., 1963
- Бенжамин 1920 - S.G.Benjamin, Persia, London, 1920
- Бейли 1942 - H.W.Bailey, Zoroastrian problems in the Ninth Century Books, Oxford,1942

х - Вначале указано сокращение,под которым данная работа упоминается.

- Бердзенишвили 1956 - Н.Бердзенишвили, И.Джавахишвили, С.Джанашиа, История Грузии, I, Тб., 1956
- Борисов, Луконин 1963 - А.Я.Борисов, В.Г.Луконин, Сасанидские геммы, Л., 1963
- Брагинский 1972 - Из истории таджикской и персидской литературы, М., 1972
- Васмер 1961 - R.Vasmer, Sasanian Coins in the Hermitage. IRNS, 1928
- Вайнберг 1977 - Б.И.Вайнберг, Монеты древнего Хорезма, М., 1977
- Ванден Берг 1959- L.Vanden Berghe, Archéologie de l'Iran ancien, Leiden, 1959
- Винденгрэн 1961 - G.Wiedengren, Iranische Geisteswelt, Baden-Baden, 1961
- Гансен 1940 - O.Nansen, Tocharische-iranische Beziehungen, ZDMG, 94, 1940
- Гафуров 1971 - Б.Т.Гафуров, Лев и Кипарис, М., 1971
- Гафуров 1972 - Б.Т.Гафуров, Таджики, М., 1972
- Гвахария, Кацитадзе 1978 - А.Л.Гвахария, Д.В.Кацитадзе. Грузино-иранские культурно-исторические связи. (Краткий очерк). Тб., 1978
- Гёбль 1954 - R.Göbl, Aufbau der Münzprägung des Sasanidenstaates, - F.Altheim und R.Stiehl, Ein asiatischer Staat I, Wiesbaden, 1954
- Гёбль 1960 - R.Göbl, Investitur im sasanidischen Iran und ihre numismatische Bezeugung. (Zugleich ein Beitrag zur Ikonographie der Göttin Anahit). Wiener Zeitschrift für die Kunde des Morgenlandes. LVI, 1960
- Гёбль 1971 - R.Göbl, Sasanian numismatics, - "Manuals of Middle Asian numismatics", I, Würzburg, 1971
- Гёбль 1976 - R.Göbl, Die Tonbullen vom Tachte Saleiman, Berlin, Deutsches Archäologisches Institut, Abteilung, Teheran, 1976

- Гозалишвили 1944 - Г.Гозалишвили, Борьба между Византией и Ираном из-за Иберии и Лазики в VI веке, ТТГУ, XXVI В, Тб., 1944 (на груз.яз.)
- Гозалишвили 1974 - Г.Гозалишвили. Проблема обращения Картли и царь Бакур, Тб., 1974 (на груз.яз.)
- Голенко 1964 - К.В.Голенко. Денежное обращение Колхиды в римское время, Л., 1964
- Гунба 1962 - М.М.Гунба, Западная Грузия и Византия в VI-VIII вв. Сухуми, 1962 (на груз.яз.)
- Джавахишвили 1935 - Ив.Джавахишвили, Древнеармянская духовная письменность, I, Тб., 1935 (на груз.яз.)
- Джавахишвили 1951 -Ив.Джавахишвили, История грузинского народа, I, Тб., 1951 (на груз.яз.)
- Джалагания 1972 - И.Л.Джалагания. Топография куфических монет на территории Грузии, Тб., 1972 (на груз.яз.)
- Джалагания 1975 - И.Л.Джалагания, Магранетский клад сасанидских и византийских монет, ИАНГССР, 4, 1975 (на груз.яз.)
- Джалагания 1976 - И.Л.Джалагания, Монетные клады Грузии, Тб., 1976 (на груз.яз.)
- Джанашиа 1949 - С.Н.Джанашиа, Труды, т.I, Тб., 1949 (на груз.яз.)
- Джанашиа Л.1962 - Л.С.Джанашиа, Сведения Лазаря Фарнеци о Грузии, Тб., 1962 (на груз.яз.)
- Диль 1908 - Ш.Диль, Юстиан и Византийская цивилизация в VI в, СПб., 1908
- Дорн 1875 - В.Dorn, Collection de Monnaies Sassanides, St.Petersburg, 1875
- Дрезден 1977 - М.Дрезден, Мифология древнего Ирана. Сборник мифология древнего мира, 1977

- Дьяконов 1961 - М.М.Дьяконов, Очерк истории древнего Ирана, М., 1961
- Жинью 1971 - Ph.Gignoux. La liste des provinces de l'Érān dans les inscriptions de Šabuhr et de Kirdīr, ААН, XIX, fasc.I-2, 1971
- Жинью 1978 - Ph.Gignoux, Catalogue des sceaux, camées et bulles sasanides. Paris, 1978
- Егише 1853 - История Егише Вардапета, Тифлис, 1853
- Еремян 1939 - С.Т.Еремян, Торговые пути Закавказья в эпоху Сасанидов, ВДИ, I, 1939
- Еремян 1951 - С.Т.Еремян, Народноосвободительная война армян против персов в 450-451гг, ВДИ, 4, 1951
- Еремян 1958- С.Т.Еремян, Армения в период кризиса рабовладельческого общества. Очерки истории СССР III-IX в.в., М., 1958
- Закарая 1965- П.П.Закарая, Зодчество городища Урбниси, ТБ., 1965 (на груз.яз.)
- Заходер 1938- Б.Н.Заходер, Иран при Сасанидах. Исторический журнал №II, М., 1938
- Иванов 1952 - М.С.Иванов, Очерк истории Ирана, М. 1952
- Иностранцев 1909 - К.А.Иностранцев, Сасанидские этюды, Спб, 1909
- История епископа Себеоса Ер., 1939
- История 1966 - История СССР в древнейших времён до наших дней. т.I, М., 1966
- История Византии 1967 - История Византии, I, М., 1967
- История Ирана 1977 - История Ирана, М., 1977
- Камера, Голенко 1961 - М.И.Камера, К.В.Голенко, Ленинанканский клад сасанидских и византийских монет (1956), ВВ, XIX, М., 1961
- Какабадзе 1949 - С.Н.Какабадзе, Краткий обзор истории Грузии с древнейших времён до начала XIX века, Сухуми, 1949

- Капанадзе 1955 - Д.Капанадзе, Нумизматические находки михетской археологической экспедиции за 1937 - 1948 и 1951 гг. ИАГК, I, 1955
- Капанадзе 1962 - Д.Капанадзе, О продолжительности обращения денариев Августа и драхм Готарза в древней Иберии. СА, №4, М., 1962
- Капанадзе 1965 - Д.Капанадзе, Вестники прошлого, Тб., 1965 (на груз.яз.)
- Капанадзе 1969 - Д.Капанадзе, Грузинская нумизматика, 1969 (на груз.яз.)
- КЦ 1955 - Картлис цховреба, Тб., 1955 (на груз.яз.)
- Каучишвили 1948 - С.Каучишвили, Лекции из истории Византии, кн. I, Тб., 1948 (на груз.яз.)
- Кекелидзе 1951 - К.Кекелидзе, История древнегрузинской письменности, I, тб., 1951 (на груз.яз.)
- Кекелидзе 1955 - К.Кекелидзе, Этюды, Ш, Тб., 1955 (на груз.яз.)
- Колесников 1970 - А.И.Колесников, Иран в начале УП в, ПС, 22 (85), Л., 1970
- Кропоткин 1962 - В.В.Кропоткин, Клады византийских монет на территории СССР, М., 1962
- Кропоткин 1971 - В.В.Кропоткин, Новые находки сасанидских и куфических монет в Восточной Европе, НЭ, IX, М., 1971
- Кристенсен 1944 - A. Christensen, L'Iran sous les Sassanides, Copenhagen, 1944
- Латышев 1948 - В.В.Латышев, Известия древних писателей греческих и латинских о Скифии и Кавказе, ВДИ, 1948, 3(25) М.-Л.,
- Лившиц 1962 - В.А.Лившиц, Юридические документы и письма. "Согдийские документы с горы Муг", т. П, М.,
- Лившиц, Луконин 1964 - В.А.Лившиц, В.Г.Луконин, Среднеперсидские и согдийские надписи на серебряных сосудах. ВДИ, 1964, №3

- Ломоури - Т.Ломоури, Три кахетинских клада сасанидских и арабских монет (рукопись)
- Ломтатидзе 1971 - Г.А.Ломтатидзе, Н.Ф.Мамаишвили, М.И.Чхартишвили, К вопросу о культурных связях средневековой Грузии с Ираном. История и археология Ирана. Всесоюзная конференция (1969) М., 1971
- Ломтатидзе 1977 - Г.А.Ломтатидзе, Культура и быт населения Грузии в I-XIII вв, Тб. 1977
- Лорткипанидзе 1979 - М.А.Лорткипанидзе, Картли во второй половине V века, Тб. 1979 (на груз.яз.)
- Луконин 1961 - В.Г.Луконин, Иран в эпоху первых Сасанидов, Л., 1961
- Луконин 1969 - В.Г.Луконин, Культура сасанидского Ирана, М., 1969
- Луконин 1969 №1 - В.Г.Луконин, Завоевания Сасанидов на Востоке и проблема кушанской абсолютной хронологии, ВДИ, №1, 1969
- Луконин 1977 - В.Г.Луконин, Искусство древнего Ирана, М., 1977
- Маркварт 1901 - *Eranšahr nach der Geographie des Ps.Moses Chorenac'i*, Berlin, 1901
- Маркварт 1931 - I.Markwart, A Catalogue of the Provincial Capitals of Eranšahr. Ed.by G.Messina. 1931
- Маркварт 1931 - I.Markwart. Die Bekkerung Iberiens und die beiden ältesten Dokumente der Iberischen Kirche, "Caucasica", fasc.7, 1931
- Марик 1958 - A.Maricq. Res Gestae divi Saporez.--"SR", XXXV, 3-4, Paris, 1958
- Март 1907 - Н.Я.Март, Краткая история грузинской церкви. Церковные ведомости, №3, Спб, 1907
- Массон, Ромодин 1964 - В.М.Массон, Ромодин, История Афганистана I, М., 1964

- Массон 1971 - М.Е.Массон, Распространение монетных находок чекана династии Сасанидов на территории советских республик Средней Азии - "История Иранского государства и культуры. К 2500 летию Иранского государства". М., 1971
- Меликишвили 1959 - Г.А.Меликишвили, К истории древней Грузии, Тб., 1959
- Моммзен 1949 - История Рима, Т.У, М., 1949
- Мушери 1972 - M.I.Mochiri, *Études de Numismatique Iranienne sous les Sassanides.I*, Teheran, 1972
- Мордман 1850 - A.D.Mordmann, *Erklärung der Münzen mit Pehlevi Legenden*, ZDMG, VIII, 1850
- Мусхелишвили 1977 - Д.Л.Мусхелишвили, Основные вопросы исторической географии Грузии, Тб., 1977 (на груз.яз.)
- Мушегян 1962 - Х.А.Мушегян, Денежное обращение Двина по нумизматическим данным, Ер, 1962
- Мушегян 1975 - Х.А.Мушегян, Денежное обращение в Античной и средневековой Армении по нумизматическим данным, АДД, Ер., 1975
- Нёльдеке 1879 - Th.Nöldeke, *Geschichte der Perser und Araber zur Zeit der Sassaniden. Aus der arabischer Chronik des Tabari*, Leyden, 1879
- Очерки 1973 - Очерки по истории Грузии, т.П, Тб., 1973 (на груз.яз.)
- Памятники 1963 - Памятники древнегрузинской агнографической литературы, I, Тб., 1963
- Папуашвили 1970 - Т.Папуашвили, Вопросы истории Эрзети, Тб., 1970 (на груз.яз.)
- Парук 1924 - F.Paruck, *Sasanian Coins*, Bombay, 1924
- Патканов 1869 - К.Патканов, Опыт истории династии Сасанидов по сведениям, сообщениям армянских писателей, ТВОРАО, часть I4, СПб., 1869
- Пахомов 1910 - Е.А.Пахомов, Монеты Грузии, I, СПб, 1910
- Пахомов 1970 - Е.А.Пахомов, Монеты Грузии, Тб., 1970

- Пахомов 1926-1966 - Е.А.Пахомов, Монетные клады Азербайджана и других республик, краев и областей Кавказа, вып. I-IX, Баку, 1926-1966
- Периханян 1973 - Е.А.Г.Периханян, Сасанидский судебник", "Книга тысячи судебных решений", Ер. 1973
- Пигулевская 1946 - И.В.Пигулевская, Византия и Иран на рубеже VI-VII вв, М.-Л., 1946
- Пигулевская 1956 - И.В.Пигулевская, Города Ирана в раннем средневековье, М.-Л. 1956
- Пигулевская 1958 - И.В.Пигулевская, А.Ю.Якубовский, И.П.Петрушевский, История Ирана с древнейших времен до конца 18 века, Л. 1958
- Приск Панийский 1861 - Сказания Приска Панийского, пер.Т.С. Дестуниса, Ученые записки второго отделения императорской Академии Наук, УП, вып. I, 1861
- Раабе 1895 - R.Raabe, Petrus der Iberer, Leipzig, 1895
- Сайкс 1930 - P.Sykes, A history of Persia, London, 1930
- Смирнова 1963 - О.Н.Смирнова, Каталог монет городища Пенджикент. Материалы 1949-1956 гг. М., 1963
- Спренглинг 1953 - M.Sprengling, Third century Iran. Sapor and Kartir, Chicago, 1953
- Тревер 1939 - К.В.Тревер, Художественное значение сасанидских монет, ТОВЭ, I, Л., 1939
- Тревер 1959 - К.В.Тревер, Очерки по истории и культуре кавказской Албании, IУв до н.э.-УПв н.э. М.-Л. 1959
- Туманов 1963 - G.Toumanoff. Studies in christian' caucasian history. 1963
- Фрай 1956 - R.N.Frye, Notes on the early Sassanian State and Church. Studi orientalistici in onore di Giorgio Levi Della Vida, I, N-52, Roma, 1956
- Фрай 1962 - Appendix I
R.N.Frye, The Heritage of Persia, Oxford, 1962

- Фрай 1971 - R.N.Frye, Sasanian Seals in the Collection of Mošhen Foroughi - Corpus inscriptionum Iranicarum. Part III, vol. VI, London, 1971
- Фрай 1973 - R.N.Frye, Sasanian Remains from Qasr-i Abu Nasr. Seals, Sealings and Coins. Harvard University Press, 1973
- Фрай 1975 - R.N.Frye. The Golden Age of Persia. The Arabs in the East, London, 1975
- Хеннинг 1958 - W.B.Hemming. Mitteliranisch Handbuch der Orientalistik Bd. IV, Leiden-Köln, 1958
- Херман 1977 - S.Hermann, Die Sāsānidischen Münzen des Fundes von Babylon. Acta Iranica, v. V, Teheran-Liège, 1977
- Херцфельд 1920 - E.Herzfeld, Am Tor von Asien, Berlin, 1920
- Херцфельд 1924 - E.Herzfeld, Paikuli. Monuments and Inscriptions of the Early History of the Sassanian Empire, vol. I-II, Berlin, 1924
- Херцфельд 1930 - E.Herzfeld, Kushano-Sasanian Coins, MASI, 1930, N-38
- Хенигманн, Марик 1953 - E.Honigmann, A.Maricq, Recherches sur les Res Gestae divi Sapores Mémoires de la Académie Royale de Belgique. Classe des lettres et de sciences morales et politiques, XLVII, fasc. 4, Bruxelles, 1953
- Церетели 1948 - Г.В.Церетели, Эпиграфические находки в Мцхета- древней столицы Грузии, ВДИ, №2, 1948
- Церетели 1969 - Г.В.Церетели ⁵ в надписи Шапура I, Юбилейный сборник к 80-летию со дня рождения Г.Ахвледиани, Тб., 1969 (на груз. яз.)
- Церетели 1973 - Г.В.Церетели ⁵ в надписи Шапура I, Восточная филология, №1, Тб., 1973

- Цоцелия 1975 -- М.В.Цоцелия, Из истории взаимоотношений Картли с сасанидским Ираном, Тб., 1975
- Цоцелия 1975 -- М.В.Цоцелия, О монетных дворах сасанидского Ирана, САНГССР, 77, №1, Тб., 1975
- Цоцелия 1975 -- М.В.Цоцелия, Восточная Грузия (Картли) в Ш-УПвв и её связи с державой Сасанидов, АКД, Л., 1975
- Чубинашвили 1940-- Г.Н.Чубинашвили, Болнисский Сион, ИИЯИМК, Тб., 1940
- Эрдмани 1951 -- К.Erdmann, Die Entwicklung der Sassanidische Krone AI, XV, Paris, 1951
- Эрдмани 1957 -- К.Erdmann, Bemerkungen zu einigen neuen Arbeiten über die sasanidische Numismatik, AO, II, 1957
- Эрдмани 1969 -- К.Erdmann, Die Kunst Irans zur Zeit der Sasaniden, Mainz, 1969
- Юсти 1895 -- F.Justi, Iranisches Namenbuch, Marburg, 1895

S U M M A R Y

Among the foreign coins found within the Georgian territory of a particular interest are Sasanian coins. Their study has particular significance for clearing up intercommunications of the Eastern Georgia (the Iberian or Kartlian kingdom) with Sasanian Iran.

Judging by numismatic material, the connections between Kartly and Sasanian Iran have been continuous and of long duration, they maintained political and economic relations with each other. Those are just coins that vividly characterize not only directions of cultural relations but also fortune of the Kartly kingdom involved in rivalry of Eastern Roman Empire (Byzantium) and Iran in Transcaucasia.

Numismatic material helps to reestablish common picture of money circulation in Kartly during III-VII centuries A.D.

It was our aim to study Sasanian coins preserved in the collections of the State Georgian Museum and other museums of Georgia. All coins have been examined including those of uncertain provenance.

Basing on numismatic evidence at our disposal, we have attempted, to give a more or less complete idea of the area of distribution of Sasanian coins within the territory of Georgia.

During I-III centuries A.D. among the coins principal and prominent were the Roman aurei and denarii together with the Parthian drahms.

Inclusion of Iberia in the structure of Sasanian State during the reign of Šapur I (or his successors, event which took place in 70-90 years of the 3^d century) led to penetration of coins of first Sasanian rulers to the territory of Georgia.

The earliest sasanian drahms found in the territory of Georgia are represented by four drahms of Šapur I (241-272).

Penetration drahms of the first Sasanians to the territory of Iberia did not change a structure of money circulation of the country. Local market of the country was served mainly by the Roman and the Parthian coins.

Sasanian coins of the III c A.D. are represented only by isolated specimen, then the appearance of those drahms ceases. Later after the lapse of 150 years sasanian drahms appear in an unbroken succession. Without chronological gap sasanian coinage is represented from the reign of Peroz (459-484).

Judging by numismatic material maximum indraught of sasanian coins in the territory of Kartly falls to the reign of Kavvad (488-531).

The most frequently are found drahms of Kavvad, Xusro I and Xusro II.

Inclusion of Kartly to the northern vicegerency "kustak" of the Sasanian Empire in the VI c A.D. reflected money circulation of the country - sasanian drahms became the main means of circulation.

Frequent finds of the Sasanian coins in Georgia made it possible to extend the limits of the known area of their distribution. The find-spots are located in Eastern Georgia in Iberia (Kartly).

Among the sasanian drahms, discovered up to the present within the territory of Kartly issues of ten kings of the sasanian dynasty are represented.

Sasanian coins, having been at our disposal, are struck in silver. Copper coins have been less in circulation, only four examples of them are found in the territory of Kartly. They belong to Kavvad (N^o 9958, N^o 10016, N^o 11021) and Xusro II (N^o 10058). Gold pieces were issued in commemoration of the most important events.

Study of hoards of sasanian coins indicate that there are cases when sasanian drachms are found together with coins of other countries.

Byzantium and Iran were equally interested in the territory of Georgia to turn to their own account every change in the political situation. Kartly was involved in the sphere of the interests of the two contending states.

Compound sasanian-byzantine hoards of coins from Tbilisi, Magraneti (Tigneti district) and Tsitelitskaro (Tsitelitskaro district) testify to two basic coinage types jointly and simultaneously circulating in Kartly during the VIIth century.

Synchronous circulation of coins of the sasanian and byzantine currency is the result of both the struggle between those two states and their trading relations with Kartly.

There are cases when sasanian Drachms are found together with kuphic coins (Apeni, Leliani, Kavshiri, Pichkhovani, Pshaveli, Zemo-Alvani, Diliti, Mtisdziri). Such sort of finds indicate to the fact that sasanian currency was saved up over a long period of time.

Judging by numismatic material, the large majority of the sasanian coins in Eastern Georgia come to light in Mtsketa and its environments (in the course of archaeological investigations carried on during many successive years).

Sasanian coins have been also found in the districts of Tiganeti, Dusheti, Lagodekhi, Akhmeta, Kvareli, Tsitelitskaro and etc.

Judging by the location of the find-spots, the introduction and spread of the sasanian coins took the direction up the rivers of Aragvi, Iori, Alazani and the Kura valley, along the banks of which the following towns and settlements are situated: Tbilisi, Mtskheta, Samtavro, Armazi, Urbnisi.

Unceasing wars and internal dissensions put Sasanian empire in a very strenuous position and led to decay and dissolution of the Sasanian kingdom.

УКАЗАТЕЛЬ ИМЕН

Абрамишвили 16,17,19

Адонц П

Алексидзе 3,6,14

Амазасп 4

Апакидзе 16

Арташир I 3,4,16,24-27,90,109

Арташир II 61,62

Арташир III 221,223

Аршак II 6

Аршакиды 80

Аспагур 6

Балаш 10,97,98

Барамидзе 5

Бартольд 5

Бахрам Чубин 13

Бенжамин 10

Бэйли 25,183

Вайнберг 79

Валериан 4

Варахран I 38,39

Варахран II 40,42-46

Варахран III 64-66

Варахран IV 71,73-77

Вардан Мамиконян 6,9

Вахан Мамиконян 9

Вахтанг Горгасал 9

Виденгрэн 183

Гансен 71

Гафуров 9,24,28,79,80

Гвахариа 20

Гёбль 24,43,53,55,110,134,135,142

Гозалишвили 12,13

Голенко 16,17

Гунба 12

Гурген 10,12

Джавахишвили 3,5,13,14

Джалаганиа 15,19,126,176

Джанашиа 3,5,8,10,13

Диль II,12

Дрезден 183

Дьяконов 123

Жинью 76

Егише 8

Еремян 8,11

Замасп 101,102

Иовианн 6

Иоанн Тциба II

Иездигерд I 8,66-70

Иездигерд II 8,9,79,80

Иездигерд III 18,224-225

Ираклий 13

Кавад I 10,11,18,103-105,
108,111,112

Кавад Шируйе 13

Картир 5

Каухчишвили II,12

Кацитадзе 20

Кекелидзе 5

- Колесников 13,82
Кропоткин 19
- Латышев 6
Ломоури 4,5,15
Лортжипанидзе 9
Лившиц 25
Луконин 3-6,25,43,44,79,83
- Маврикий 13
Марик 4, 123
Маркварт 5,20
Март 9
Массон 82
Меликишвили 4
Моммзен 4,5
Мошири 20,76,183
Мусхелишвили 9,12
Мушегян 19
- Нарсе 5,47-50
Нельдеке 76
- Парук 25
Пахомов 15,19,20,169
Периханян 25
Пероз 9,18,80-97
Пигулевская 87
Приск Панийский 8
- Сасан 24
Сасаниды 3-5,7,9,10,11,15,20,76
Сайкс II
Саурмаг 6
Себеос 13
Смирнова 25
- Спренглинг 4
- Терентий 6
Тиберий I 13
Тревер 4,7,8,10,13,20
Туманов 6
- Фарсман 7
Феодосий I7
Фрай 4,5,25,68,72,76,79,
115,183
- Хонигман 4, 123
Хормизд II 51-53
Хормизд IV 13,166-176,181
Хосров I II,12,17,18,145,
147,149
Хосров II 12,18,182-183,
211
- Чубинашвили 9
- Шапур I 4,16,28-37,109,
122,123
Шапур II 67,53-61,76
Шапур III 63,64
Штайн 13
- Юсти 24,28,38,47,51,66,71
Юстин I 10
Юстин II 12
Юстиниан II,12

УКАЗАТЕЛЬ ГЕОГРАФИЧЕСКИХ НАЗВАНИЙ

- Абаршахр - 18, 19, 73, 82, 90-93, 96,
97, 99, 100, 105, 112, 114,
115, 118, 120-124, 127,
132, 137, 140, 148, 156,
157, 160, 162-164, 166,
167, 170, 172, 175, 177,
178, 181, 188-190, 193,
195, 210, 218-221
- Авранло - 40
- Алазани - 20
- Албания - 5, 7, 8, 11
- Амоль - 98, 117, 121
- Арагви - 20
- Армения - 4-9, 11-13, 19, 77, 78, 80,
117, 126, 150, 151, 157,
181, 207
- Арташир-Хварра - 90, 123, 135, 141,
163, 165, 171, 191, 197,
213, 220
- Апени - 19, 174, 198-202
- Атропатена - 11, 13
- Ахалгори - 61
- Ахмета - 20
- Ахурмазд-Арташир - 71, 77, 87, 150,
152, 186
- Баисубани - 139, 175
- Бишапур - 19, 109, 110, 112, 116, 122,
135, 136, 141, 151, 153, 159,
160, 168, 179, 191, 193, 194,
196, 200, 201
- Болниси - 90-96
- Бурадилга - 203
- Вашловани - 160
- Вех-Арташир - 19, 83, 87-89, 94-96, 111,
139, 140, 148, 150, 165, 183
- Византия - 3, 6, 7, 10-14
- Гантиади - 40
- Герат - 90, 127, 128, 130,
140
- Грузия - 4, 5, 7, 11, 15, 16, 19
- Гулелеби - 141
- Гунде-Шапур - 122, 134, 148,
155, 208, 212
- Гурган - 73, 98, 99, 108, 118,
119, 127, 130, 153,
196, 209, 214
- Гурджаани - 162
- Дарабгерд - 19, 81, 84, 85, 89,
92, 93, 95, 107, 110,
111, 116, 117, 126,
133, 134, 149, 152,
159, 184, 186, 190,
202
- Дарчети - 162
- Двин - 12, 169
- Дербенд - 8
- Дилипи - 19, 204
- Дилижан - 77
- Динавар - 19, 106, 115, 120,
124, 125, 134-136,
141, 142, 144
- Душети - 88, 139-141, 159
- Египет - 13
- Закавказье - 4, 5, 7-10, 15, 17,
20
- Земо-Алвани - 19, 216
- Иберия - 3, 5
- Индия - 20
- Иори - 20
- Иран - 3-8, 10, 11, 13-15, 17

- Иезд - 151,154,155,159,161,
167,168,171,173,175,
176,190,191,193,196,
200,209,211,212
- Кааба Зороастра - 4,123
- Кавказ - II
- Кавшири - 19,203
- Казерун - 122
- Какабети - 162
- Карагаджи - 37
- Картли - 3-II,13-15,17,20
- Керман - 65,86,89,91,93-94,96,
113,115,130,131,136,
139,143,148,162-163,165,
188,192,200,204,206,210,
213,215,217,223,226
- Китай - 20
- Ктесифон - 13,19,69,76,92,94,100,
112,114,129,139,149,152,
153,158,164,170,171,185,
186
- Кура - 6
- Кушанская империя - 3
- Лазика - 7,II,12
- Лагодехи - 20
- Лелиани - 19
- Магранети - 19,161,176,215
- Мах - 87,95,100,156
- Междуречье (Месопотамия)-5,6,13,
123
- Мерв - 72,73,77,78,85,110,114,
117,119,123,128,137,138,
143,154,156,158,170,172,
174,176,180,182,184,188,
189,192,196,202,208,209,
215,216,219
- Монастери - 163
- Мтакартли - 177
- Мтисдзири - 19,211,212
- Мухрани - 37
- Мцхета - 9,18,89,100,131-138,
141,142,144,158,159,
205
- Накш-и Рустам - 4
- Нахр-Тир - 108,138,162,185,
195,198,200,218
- Нехавенд - 142,145,148,151,
162,163,165,166,168,
175,178-181,185,187-
189,191,192,194-196,
198,200,206,208,210,
211,213,214,216,217,
221
- Нишапур - 82
- Парс - 109,122
- Пероз-Шапур - 123,144,153,160,
171,192,194,198,200
- Перс-Армения - 13
- Персеполь - 86
- Персида - 90
- Пичхи - 19,205
- Пшавели - 19,218
- Рам-Хормизд - 154,164,178,188,
190,198,210,219
- Рев-Арташир- 109,113,159,168,
191,199
- Р е й - 19,71,85,90,96,99,
105-108,110,113,114,
119,121,124,137,139,
145-147,150,151,155,
159,169,170,173-175,
177-179,186,187,192,
197,200,201,212,214,
218
- Рим - 3-5,14,16
- Сакастан - 194,195,216,217,224

Санта - 144
 Сванети - 12
 Сиражан - 82, 86, 111, 132, 152,
 186, 189, 197, 205, 219
 Сингара - 6
 Симоиантхеви - 139
 Сирия - 5, 13
 Спахан - 19, 70, 75, 76, 91, 94,
 95, 100, 103, 105, 118,
 120, 124-126, 129, 131-
 133, 136, 138, 140, 141,
 181
 Стахр - 19, 86, 88, 89, 92, 93, 101,
 107, 112, 115, 116, 118, 121,
 122, 125, 129, 130, 133, 135,
 161, 173, 178, 185, 189, 193,
 203, 205, 208, 215, 220, 222,
 226
 Тбилиси - 9, 10, 13, 19, 37, 144, 162,
 176, 216, 223
 Тианети - 20, 88
 Толенджи - 88, 100, 103, 117-131, 157-
 158, 202
 Уджарма - 89
 Урбниси - 89, 143, 144, 160, 161, 206-
 210, 212-215

 Фазис - 12

 Хамадан - 68, 91, 104, 108, 121, 143,
 158, 176, 187, 202-204, 209,
 213, 217, 218

 Цителцкаро - 19, 20, 163, 177, 216
 Цицамури - 139
 Цхинвали - 164

 Черное море - II
 Чиатура - 215
 Чора - 8

ОПИСАНИЕ ТАБЛИЦ

- I. 1-3 Арташир I; 6-8, 10, 20 Шапур I; 34-35 Варахран I
 II. 36 Варахран I; 37-40 Варахран II; 41-42 Нарсе
 III. 43-44, 46-47 Нарсе; 48-49 Хормизд II; 51-53 Шапур II
 IV. 54-56, 58, 62-63, 65 Шапур II; 68 Арташир II; 69 Шапур III
 V. 71-72 Варахран IV; 73, 75-77 Йездигерд I; 79 Варахран V
 VI. 81-85, 87, 89 Варахран V
 VII. 90 Варахран V; 98 Йездигерд II; 101, 105, 123, 128-130 Пероз
 VIII. 131-138 Пероз
 IX. 139-146 Пероз
 X. 147-154 Пероз
 XI. 155-156 Пероз; 160-161, 164-165, 167-168 Балаш
 XII. 169-170 Балаш; 171-173 Замасп; 174, 177, 178 Кавад
 XIII. 179, 183, 205, 207, 212, 242-243, 248 Кавад
 XIV. 250-251, 257, 259-260, 264-265, 269 Кавад
 XV. 272, 278-279, 285, 289, 292, 294-295 Кавад
 XVI. 296-298, 300-301, 303-305 Кавад
 XVII. 306, 309-313, 316-317 Кавад
 XVIII. 318-321, 324-325, 330-331 Кавад
 XIX. 332, 334-336, 338, 340-342 Кавад
 XX. 353 Кавад; 359-360, 362, 364, 369-371 Хосров I
 XXI. 372, 379-381, 405-407, 409 Хосров I
 XXII. 411-412, 414, 421, 423, 426-427, 429 Хосров I
 XXIII. 435-436 Хосров I; 457, 461, 473, 478, 480, 481 Хормизд IV
 XXIV. 485, 487-488, 490-492 Хормизд IV; 518, 533 Хосров II
 XXV. 539, 547, 588-589, 592-596 Хосров II
 XXVI. 597, 600, 601, 612, 613, 616, 622, 624 Хосров II
 XXVII. 625, 627-629, 632, 635-636, 640 Хосров II
 XXVIII. 642, 646, 648, 655 Хосров II; 676-677 Арташир III; 679-681 Йездигерд III

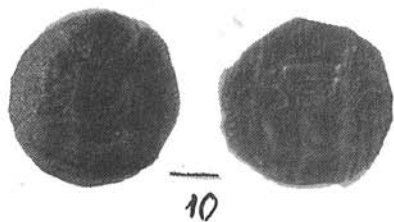
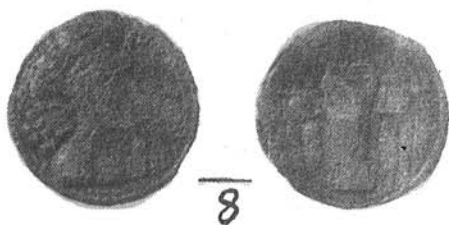
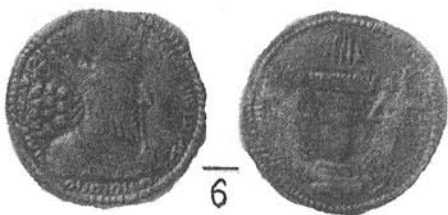
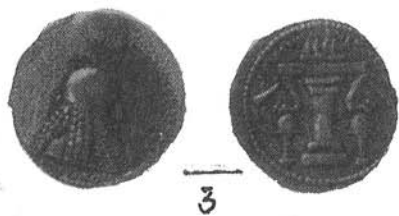
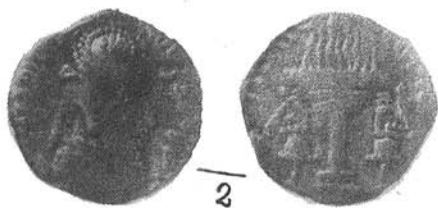
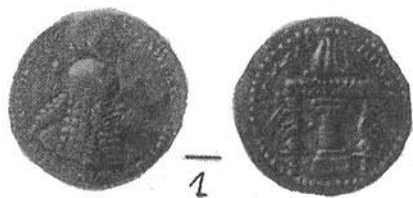



36



37



38



39



40



41



42





43



44



46



47



48



49



51



52



53





54



55



56



58



62



63



65



68



69





71



72



73



75



76



77



79





81



82



83



84



85



87



89





90



98



101



105



123



128



129



130





131



132



133



134



135



136



137



138





139



140



141



142



143



144



145



146





147



148



149



150



151



152



153



154





155



156



160

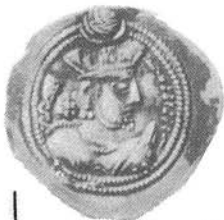

161



164



165



167



168





169



170



171



172



173



174



177



178



179



183



205



242



207



243



212



248





250



251



257



259



260



264



265



269





272



278



279



285



292



289



294



295





296



297



298



300



301



303



304



305





306



309



310



311



312



313



316



317





318



319



320



321



324



325



330



331





332



334



335



336



338



340

341



342





353



359



360



362



364



369



370



371





372



379



380



381



405



406



407



409





411



412



414



423



426



421



429



427



435



436



457



461



478



480



473



481





485



487



488



490



492



518



491



~~533~~





539



547



588



589



592



594



593



595



596





579



600



601



622



612



616



613



624





625



627



628



629



635



636



632



640





642



646



648

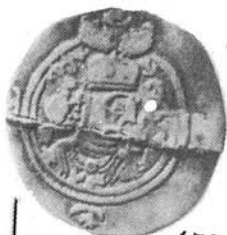

655



616



677



679



681



680



О Г Л А В Л Е Н И Е

	Стр.
Краткий очерк политической истории Картли в III—V вв.....	3
Каталог сасанидских монет	23
Топография кладов и единичных находок сасанид- ских монет	227
Аббревиатуры монетных дворов	233
Таблица городов чекана сасанидских монет.....	242
Список сокращений.....	251
Список мест помеченных на карте.....	252
Список литературы.....	253
Summari	263
Указатель имен	267
Указатель географических названий	269
Таблицы.....	

Медея Владимировна Цоцелия

КАТАЛОГ САСАНДИДСКИХ МОНЕТ ГРУЗИИ

Напечатано по постановлению Редакционно-издательского совета
Академии наук Грузинской ССР

Рецензенты: доктор ист. наук В. Леквинадзе
канд. ист. наук Т. Кутелия

ИБ 1611

Редактор издательства Л. Г. Ахалкаци
Техредактор Ц. В. Камушадзе
Художник И. А. Сихарулидзе

Сдано в набор 26. XI. 80 ; Подписано к печати 21. XI. 80 ; Формат
бумаги 70x90^I/16; Бумага № 2; Печатных л. 18,5; Уч.-издат. л. 11.6

УЭ 01250;

Тираж 800

Заказ 188

Цена I руб. 20 коп.

განთავსებულია "მედიკალიზაცია, მედიცინა, ჯანდაცვა, კულტურის ქ. 19
Издательство "Мецниереба", Тбилиси, 380060, ул. Кутузова, 19
საქ.სსსრ მედიკალიზაციის სფეროში, მედიცინა, კულტურის ქ. 19
Типография АН Груз. ССР, Тбилиси, 380060, ул. Кутузова, 19