

РОССИЙСКАЯ АКАДЕМИЯ НАУК  
Институт русского языка им. В.В. Виноградова

# СЛОВАРЬ РУССКОГО ЯЗЫКА XI~XVII вв.



Справочный выпуск

*История картотеки. Авторский состав*

*Указатель источников*

*Словник (обратный)*



МОСКВА НАУКА  
2004

Под общей редакцией  
доктора филологических наук  
Г.А. БОГАТОВОЙ

Составители:

ч. 1 – История картотеки.  
Авторский состав (библиографический словарь):  
к.ф.н. Л.Ю. АСТАХИНА

ч. 2 – Указатель источников:  
к.ф.н. Г.Я. РОМАНОВА, к.ф.н. Е.И. ДЕРЖАВИНА,  
д.ф.н. М.И. ЧЕРНЫШЕВА

ч. 3. – Словник (обратный):  
к.т.н. Ю.Н. ФИЛИППОВИЧ, д.ф.н. М.И. ЧЕРНЫШЕВА,  
А.Ю. ФИЛИППОВИЧ

Рецензенты:

д.ф.н. В.Г. ДЕМЬЯНОВ, д.ф.н. А.А. ПОЛИКАРПОВ,  
к.ф.н. Л.П. РУПОСОВА

**Словарь русского языка XI–XVII вв. Справочный выпуск / Ин-т рус. яз. им.  
В.В. Виноградова РАН. – М.: Наука, 2004. – 814 с.  
ISBN 5-02-010252-0**

Справочный выпуск Словаря русского языка XI–XVII вв. состоит из трех частей: ч. 1 – История картотеки. Авторский состав – раскрывает источниковедческую базу Древнерусской рукописной картотеки и Словаря в трудах их создателей; ч. 2 – Указатель источников (новая версия) – на сегодняшний день является наиболее полным библиографическим описанием древнерусских памятников; ч. 3 – Словник (обратный) – наглядно демонстрирует лексическое богатство, содержащееся в 25-ти выпусках Словаря (около 80 тыс. слов).

Для филологов, историков, археологов, искусствоведов, всех интересующихся историей духовной и материальной культуры России.

ISBN 5-02-010252-0

© Институт русского языка  
им. В.В. Виноградова, 2004  
© Российская академия наук  
и издательство “Наука”,  
продолжающееся издание  
(разработка, оформление),  
1975 (год основания), 2004

# ПРЕДИСЛОВИЕ

Словарь русского языка XI–XVII вв. достиг 25-летия своего издательского пути. Он создается в Российской академии наук, но служит своими бесценными вводными в научный оборот данными не только академической науке, но и образованию, постижению материальной и духовной жизни Древней Руси.

Издание Словаря пришлось на 80–90-е годы – период разработки компьютерных технологий. Это дает Словарю замечательную возможность не только расширить картину мира, положить ее компоненты на карты разных масштабов, но и получить историко-лингвистические обобщения, оценить научный потенциал представленных в Картотеке и Словаре материалов, извлечь с помощью поисковых систем хотя бы первично сгруппированную информацию, т. е. создать научно-справочное сопровождение Словаря.

Компьютерные средства позволяют многотомному изданию, окончание которого лежит за пределами XX столетия, не устаревая, обновляться и совершенствоваться в коде публикации, учитывать вновь открытые памятники русской письменности и пришедшую с ними лексику уже сейчас; поддерживая с помощью электронно-поисковой системы современный уровень издания, разработать для новых поколений концепцию репринтно-электронного переиздания первых 10 томов Словаря русского языка XI–XVII вв.

Предлагаемая книга обращена прежде всего к источниковой базе, к эффективному использованию всех богатств рукописной двухмиллионной Картотеки Словаря русского языка XI–XVII вв. (далее – КДРС), тем более, что Словарь включает лишь четвертую часть ее объема.

Чтобы оценить источниковедческий потенциал Картотеки и способы ее обогащения на протяжении 75 лет ее существования, впервые в истории практической лексикографии был “собран” Биобиблиографический словарь создателей КДРС, который показывает отнесенность собирателей Картотеки 20–70-х годов XX века (когда она создавалась) к авторству будущего Словаря и на практике решает вопрос о национальной интеллектуальной собственности, каковой по сути является Картотека.

Биобиблиографический словарь предварен очерком истории Картотеки ДРС. Чтобы проследить смену и развитие научных концепций, обращение к истории безусловно необходимо. По словам Д.И. Менделеева, “история есть неизбежная колея, по которой движется какой бы то ни было научный или общественный прогресс”.

Историографический анализ дает возможность выявить методологические и методические установки авторов, для которых связка **выбор источника – концепция Словаря русского языка** была принципиальна и каждый раз сопровождалась длительным источниковедческим изучением. Из биографий создателей КДРС проступает “биография” Словаря, путь сложения его концепции 70–х годов, путь дальнейшего расширения круга привлекаемых источников, не единожды за 75 лет заново прочитанных, изданных, откомментированных не только историками, но и лингвистами. В 80–90-е годы этот круг пополнился публикациями по правилам лингвистического издания, региональными историко-диалектными словарями, расширилась номенклатура и ареал берестяной письменности.

Данный Справочный выпуск с самым полным Указателем источников Картотеки ДРС и Словаря русского языка XI–XVII вв. будет полезен как для продолжающегося сейчас издания (буквы “А – С”), так и для репринтно-электронного переизда-

ния первых 10 томов Словаря, а также в качестве самостоятельной книги по исторической лексикографии, содержащей корпус памятников письменности по истории Руси XI–XVII вв., важных для изучения на исторических, филологических, культурологических и других обществоведческих факультетах университетов и вузов. Прямой и обратный словники, представленные в Справочном выпуске, инвентаризируют лексику русского языка XI–XVII вв., описанную в 25 выпусках СлРЯ XI–XVII вв., и служат основой для получения различных дополнительных словарных проекций собранного лексического материала в будущем.

Основными разработчиками Справочного выпуска (руководитель Г.А. Богатова) были в разное время авторы идей, редакторы Словаря, создатели разных версий Указателя источников. Это участники Программы ЮНЕСКО “Историческая память России” Г.Я. Романова, зав. Картотекой и руководитель проекта “Древнерусская рукописная картотека XI–XVII вв.” Л.Ю. Астахина, ученый секретарь редколлегии и руководитель проекта переиздания Словаря русского языка XI–XVII вв. М.И. Чернышева. Так или иначе в создании Справочного выпуска принимали участие все сотрудники Отдела исторической лексикологии и лексикографии Института русского языка им. В.В. Виноградова РАН. Руководство разработкой электронных проектов при реализации программ ЮНЕСКО “Память мира” и “Новые информационные технологии для сохранения и эффективного использования Древнерусской рукописной картотеки на CD-ROM” до настоящего времени осуществлял доцент Московского технического университета им. Н.Э. Баумана, научный руководитель лаборатории издательских технологий Московского государственного университета печати к.т.н. Ю.Н. Филиппович.

Справочный выпуск является итогом двадцатипятилетней работы по составлению и изданию Словаря русского языка XI–XVII вв. Он состоит из трех частей: часть 1. **История картотеки. Авторский состав (библиографический словарь)** – составитель Л.Ю. Астахина; часть 2. **Указатель источников (новая версия)** – составители Г.Я. Романова, М.И. Чернышева, Е.И. Державина (под рук. Г.Я. Романовой); часть 3. **Словник обратный (вып. 1–25)** – составители Ю.Н. Филиппович, М.И. Чернышева, А.Ю. Филиппович.

Непосредственное участие в проверке, перепечатке и подготовке к изданию выпуска принимали и другие сотрудники Отдела исторической лексикологии и лексикографии ИРЯ РАН – М.М. Шетэля, Е.А. Осокина, М.В. Пржевальская. Подготовку оригиналов фотографий и композицию художественного оформления на форзацах выполнил А.А. Кучеренко.

Коллектив авторов выражает глубокую благодарность и признательность за финансовую поддержку Федеральной целевой программе “Государственная поддержка интеграции высшего образования и фундаментальной науки на 1997–2000 годы” (грант 698-06) и Российскому фонду фундаментальных исследований, предоставившему грант 98-06-80252 и грант 00-15-98868 “Ведущие научные школы”.

# ЧАСТЬ 1

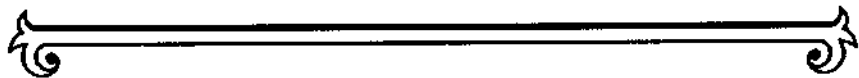

ИСТОРИЯ КАРТОТЕКИ

АВТОРСКИЙ СОСТАВ

(БИОБИБЛИОГРАФИЧЕСКИЙ СЛОВАРЬ)

# ИСТОРИЯ КАРТОТЕКИ

Наука движется не одними академиком, а совокупностью сотен и тысяч лиц, стоящих вне Академии, но объединенных какой-либо силой, какой-либо идеей, внутренней и внешней.

*В.М.Истрин*

Вершины в науке видны издалека. По ним определяется уровень развития той или иной области знаний. Тех, кто достигает вершин, знают все. И очень редко в связи с крупными научными достижениями вспоминают тех, кто своим трудом прокладывает и мостил дорогу к вершине.

В этой книге пойдет речь о том, как большой, но мало заметный со стороны труд нескольких поколений ученых дал всемирно значимый результат.

\* \* \*

В Москве в Институте русского языка им. В.В. Виноградова Российской академии наук (ул. Волхонка, 18/2) хранится уникальное рукописное картотечное собрание, известное как Картотека ДРС (древнерусского словаря). Ее составляют карточки с выписками из рукописных и опубликованных текстов XI–XVIII вв. Количество их приближается к 2 миллионам. Материалы Картотеки ДРС охватывают почти всю русскую письменность. В ней есть и отрывки из рукописей, утраченных или погибших во время Великой Отечественной войны 1941–1945 гг. Здесь представлены произведения, переведенные на русский язык в разное время, и самобытные, возникшие на Руси. Все богатство русской письменной культуры, начиная с XI в., вобрала в себя Картотека ДРС, основанная в 1925 г.

Большой объем и значительный хронологический охват способствовали утверждению особой роли этой картотеки в науке о языке. Она стала не только базой исторического словаря, но и своего рода справочным центром для ученых, работающих над проблемами русской и – шире – славянской филологии, истории и культуры. В настоящее время фонды Картотеки ДРС являются объектом внимания русистов и славистов всего мира. Только за последние 25 лет исследователи из 18 зарубежных стран и 92 городов России и стран СНГ обращались в КДРС. С привлечением ее материалов разрабатывается около 500 тем не только лингвистического, но и исторического, этнографического, социально-экономического, юридического характера, исследуется история складывания науки и национальных истоков научной терминологии математики, механики, физики, химии, медицины, горного дела и других естественнонаучных и гуманитарных направлений. Картотека ДРС становится необходимой составной частью различного рода историко-культурных исследований. Обилие описания исторических реалий делает ее надежным источником для “Русской энциклопедии”, работа над которой только начинается.

Главный же труд по материалам картотеки — издающийся с 1975 г. “Словарь русского языка XI–XVII вв.” (далее — Словарь). По охвату времени, по возможностям словарной статьи он оказался наиболее продвинутым среди словарей исторического жанра (в 2000 г. вышло 25 выпусков). Он наиболее полно освещает словарный состав русского языка древне- и старорусского периода на основе того потенциала, который был заложен основателями Картотеки ДРС — академиком А.И. Соболевским и М.Н. Сперанским. Они предполагали создать картотеку контекстов, которые были бы ориентированы на исчерпывающее и наиболее яркое

раскрытие значения слова, на полноту его словообразовательного гнезда. Ставилась цель дать слово в ряду синонимов и антонимов, предусмотреть выписки, содержащие историко-культурные сведения в описании реалий и понятий, а иногда – дать иноязычные параллели для лексики переводных памятников.

Картотека была собрана учеными, чьим знаниям и опыту можно доверять, особенно когда речь идет об отборе лексики для древнерусского словаря, о подборе памятников разного времени, которые отражали бы специфику русской письменной истории. В 1957 г., когда встал вопрос о судьбе Картотеки ДРС, Д.С. Лихачев писал: “Следует прежде всего указать на то, что она в основном составлена выдающимися лингвистами, литературоведами и историками, принявшими участие в самой предварительной, “черной” работе по расписыванию памятников... Можно с уверенностью сказать, что такого состава крупнейших ученых, которые бы в такой степени были начитанны в древнерусских текстах, собрать для написания карточек ДРС больше не удастся... Картотеку ДРС, составленную учеными, всесторонне изучившими первые восемь веков русской истории... следует уже по одному этому признать уникальной” (Д.С. Лихачев. Заключение об “Указателе источников Картотеки ДРС”. Рукопись. – Цит. по статье: “50 лет Картотеке ДРС” // Проблемы славянской исторической лексикологии и лексикографии: Тезисы конференции. Октябрь 1975 г., Москва. Вып. 4. Теория и практика исторической лексикографии. – М. 1975. – С. 37–38).

Эти обстоятельства делают органичным использование ее материалов и при подготовке других выходящих в последние 30 лет словарей. Таковы “Этимологический словарь славянских языков” под ред. академика О.Н. Трубачева (т.1–27, 1974–2000), “Этимологический словарь русского языка” под ред. Н.М. Шанского (т. 1–8, 1963–1982), “Словарь-справочник “Слова о полку Игореве” В.Л. Виноградовой (т. 1–6, 1965–1982).

Внимание русистов и славистов, их тревога связаны отчасти с тем, что в СлРЯ XI–XVII вв. и другие словари из картотеки попадает лишь около четверти документирующего (цитатного) материала. Увидит ли ученый мир (успеет ли?) накопленные картотекой богатства в полном объеме? Многие карточки содержат небезыңтересные для науки языковые параллели, комментарии к тексту и замечания тех ученых, которые делали выборки.

XI Международный съезд славистов в 1993 г. в Братиславе под председательством проф. Я. Дорули обратился в ЮНЕСКО в связи с объявленной программой “Память мира”, посвященной архивации ценнейших национальных сокровищ, находящихся под угрозой их утраты, с предложениями, касающимися Картотеки ДРС. В 70-х годах американские библиотекари забили тревогу: бумага XX века, изготовленная из древесной массы с содержанием квасцов, имеет большие кислотные отатки, которые приводят к тому, что через 75–100 лет она делается хрупкой и постепенно разрушается. Лаборатории ищут пути замедления процесса “дряхления бумаги”: обрабатывают книги лист за листом в щелочном растворе. А картотеки? Директор Библиотеки Конгресса США Д.Дж. Бурстин, видит выход из этого положения в разностороннем применении компьютеров и создании телекоммуникационных сетей.

Предложенные на съезде Российской стороной пути развития новых технологий для перевода картотек исторических словарей на безбумажные носители (в частности, Картотеки ДРС – на оптические компакт-диски CD-ROM) встретили одобрение и поддержку со стороны Международной комиссии по лексикологии и лексикографии (председатель – акад. Саксонской Академии наук Х. Шустер-Шевц), со стороны Международной Библиейской комиссии (председатель – доктор филологических наук РАН, проф. А.А. Алексеев), со стороны Международной Академии информатизации (акад. Л.В. Златоустова) и многих других лингвистов Европы, Азии и Америки. Высказывалось пожелание о создании единого банка данных славянских исторических картотек. Пока же предложено было начать с Картотеки ДРС (КДРС).

В 2000 г. Картотеке ДРС исполнилось 75 лет, однако многие ее карточки гораздо “старше”. Она вся написана на бумаге XX века разной плотности и формата: иногда это старые ученические тетради, плакаты, конверты, приглаательные билеты и извещения, листовки, поля книг и газет и др. Ее материальное состояние отражает историю России начала XX века: войны, революции, эвакуации, хранение в блокаде Ленинграде, переезд в Москву, хранение в пачках и раскладка в ящики, пожары в соседних помещениях и наводнения — так много всего выпало на долю этих хрупких листочков.

По необыкновенному стечению обстоятельств Картотека ДРС в Москве хранится в здании, находящемся рядом с тем местом, где был взорван Храм Христа Спасителя. Поистине свято место пусто не бывает. Картотека после переезда из Ленинграда сама была храмом нашей духовной жизни. Ее сокровища находились не в сейфах, она постоянно была в работе у отечественных и зарубежных специалистов-исследователей: словарников, филологов, историков, писателей, журналистов — от академика до аспиранта и студента. Это ускоряло процесс старения бумаги. Кроме того, неблагоприятно воздействует на ее состояние экология крупного города, и в частности того района, где расположен Институт русского языка РАН.

Здание Института русского языка, построенное в XVIII в., — одно из немногих, сохранившихся после пожара 1812 года. Мелкое залегание линии метро, работы по восстановлению Храма Христа Спасителя в непосредственной близости от него, начатые в 1994 г., реконструкция близлежащих зданий еще долгие годы будут держать Картотеку в зоне риска.

В других странах с картотеками подобного ранга обращаются бережно. С ними тоже работают, как например, во Франции, в Нанси, а страховой дубль (9 миллионов карточек) хранят в Национальном банке в Париже.

\* \* \*

История Картотеки ДРС не будет понятна без истории Академии наук в России, деятельности ее отделений, комиссий, той преемственности научных идей и научных предприятий, которая существовала между XVIII, XIX и XX веками.

Известно, что Академия наук возникла в Санкт-Петербурге во времена Петра I: указ был подписан 28 янв. 1724 г. Широкое развитие в ней получили точные и естественные науки. Официальным языком науки была латынь.

Энциклопедизм ученых XVIII в., и в частности М.В. Ломоносова, ученого-естествоиспытателя, сделавшего свой вклад в объяснение строения вселенной, химических соединений, атмосферного электричества, автора практических руководств по металлургии и освоению Северного морского пути, проявился в том, что он был вместе с тем выдающимся поэтом, филологом и историком, автором “Российской грамматики” (1755) и “Древней российской истории” (1766). Его ученики не только первыми стали публиковать русские рукописи, они накапливали материал для русских словарей и участвовали в их создании.

Во времена Екатерины II, в 1783 г., была основана Российская Академия наук во главе с президентом Е.Р. Дашковой, целью которой было “усовершенствовать и возвысить русский язык” как язык науки, образования, культуры. Тогда-то и началась работа над первым “Словарем Академии Российской”, в которой приняли участие ученики М.В. Ломоносова естествоиспытатель И.И. Лепехин, математик С.Я. Румовский, поэт Г.Р. Державин, драматург Д.И. Фонвизин, историк и публицист М.М. Щербатов, ученики Петербургской академической гимназии, а затем члены Академии Российской М. и А. Соколовы. Словарь был создан в необычайно короткие сроки: в 1789 г. вышел первый том, а в 1794 г. его издание в 6 томах было завершено.

В XVIII в. и русская история начала обретать силу в опоре на документальные свидетельства и разыскания в архивах. В своей “Древней российской исто-



рии", доведенной до 1019 г., М.В. Ломоносов постоянно цитировал "летопись Нестора". В опубликованной в 1770 г. "Истории Российской" М.М. Щербатов использовал 21 список русских летописей. "История Российская с древнейших времен" В.Н. Татищева при его жизни не была опубликована (в 1768—1774 гг. ее издал Г.Ф. Миллер). Она была построена на материале многих рукописных источников, которые имелись в распоряжении автора. Более того, он дважды (в 1740 и 1750 гг.) посылал в Академию наук подготовленное им к изданию "Собрание законов древних русских", в которое входила "Русская Правда" и "Судебник царя Ивана Васильевича" 1550 г. Во вторую редакцию В.Н. Татищев включил и "Указы дополнительные к Судебнику" ("Судебник" впервые был издан С. Башиловым в 1768 г.).

Самой ранней серьезной публикацией русских рукописей можно считать помещенные в подстрочных примечаниях к "Описанию Сибирского царства" (1750) Г.Ф. Миллера грамоты, переписанные для автора в сибирских архивах во время его путешествия по Сибири (1733—1742). Русские летописи впервые были опубликованы в 1767 г. Это была Радзивиловская (Кёнигсбергская) летопись, подготовленная к печати И.С. Барковым, и первая (из шести) часть Никоновской, подготовленная А.Л. Шлецером и С. Башиловым. 1767 год можно считать годом начала издания рукописей в России: в этом же году А.Л. Шлецером была издана и "Русская Правда" по списку Новгородской летописи XV в., по которому готовил к изданию этот памятник еще В.Н. Татищев. К концу XVIII в. почти все списки русских летописей были опубликованы. Вышли и два издания "Древней Российской Вивлиофики" Н.И. Новикова (1773—1775, 1788—1791), которые показали неисчерпаемое богатство рукописных архивов.

В начале XIX в. Петербургская и Российская академии инициировали деятельность таких археографов, как профессор Московского университета Р.Ф. Тимковский, подготовивший к изданию 13 листов Лаврентьевской летописи по списку, сгоревшему в 1812 г., К.Ф. Калайдович и П.М. Строев, впоследствии ставшие членами Петербургской академии. К.Ф. Калайдович в 1824 г. издал подготовленную Р.Ф. Тимковским летопись и еще множество памятников в двух выпусках "Русских достопамятностей" (1815, 1843). Ему принадлежит и издание произведений писателя XII в. Кирилла Туровского в "Памятниках Российской словесности" (1821), исследование "Иоанн, ексарх Болгарский" (1824), которое также содержало древние тексты. Болезнь и смерть К.Ф. Калайдовича в возрасте 40 лет (в 1832 г.) не позволили осуществиться его обширному плану по изданию русских летописей. Одной из самых значительных его публикаций остается второй том "Собрания государственных грамот и договоров" (1819), в котором он передавал рукописи, используя все древнерусские буквы и даже надстрочные знаки. Он был первым, кто сформулировал правила издания древних русских рукописей, но они так и остались в его Доношении к А.Ф. Малиновскому от 10 января 1821 г. и опубликованы не были.

В 1828—1834 гг. П.М. Строев организовал знаменитую Археографическую экспедицию, которая за 6 лет побывала в 14 губерниях и обследовала около 200 библиотек и архивов. Было собрано до 3000 актов и составлен каталог рукописей и старопечатных книг. Для обработки и издания этих материалов была создана вне Академии специальная Археографическая комиссия (АК). Часть обнаруженного рукописного материала описана П.М. Строевым в книге "Библиологический словарь" (1882 г.), часть скопирована и приобретена в собственность Публичной библиотекой в Петербурге.

Существующая с 1834 г. Археографическая комиссия занималась публикацией рукописей как исторических источников. Среди ее серийных трудов — "Акты, собранные в библиотеках и архивах Российской империи Археографическою экспедициею Академии наук" (т. I—IV. 1836), "Полное собрание русских летописей" (начиная с 1846 г.), "Русская историческая библиотека" (т. 1—39. 1875—1927 гг.), "Акты ис-

торические" (т.1–5. 1841–1842 гг.) и "Дополнения" к ним (т. 1–12. 1846–1872 гг.). В конце XIX — начале XX в. во главе этой комиссии стоял академик Л.Н. Майков, а в 1918–1929 гг. — профессор истории С.Ф. Платонов.

\* \* \*

По принятому в 1836 г. Уставу к Петербургской Академии наук была присоединена Российская Академия в форме Отделения русского языка и словесности: "10 октября 1841 г. по предложению президента Академии наук С.С. Уварова было установлено новое организационное устройство Академии наук. Все изучаемые Академией науки делились теперь на три Отделения: 1) физико-математических наук (ОФМН); 2) русского языка и словесности (ОРЯС)... и 3) исторических наук и филологии (ОИФ)" — (Г.Д. Комков, Б.В. Левшин, Л.К. Семенов. Академия наук СССР: Краткий исторический очерк. М., 1974. — С. 157. Далее — Комков).

Именно в Отделение русского языка и словесности в мае 1925 г. обратился академик А.И. Соболевский с предложением о создании картотеки. В Докладной записке он обосновал задачу собирания материалов по памятникам письменности для ряда словарей языка древнерусского периода. Он предполагал продолжить начинание академика И.И. Срезневского — историческую лексикографию: его "Материалы для словаря древнерусского языка по памятникам письменности" издавались в России с 1890 по 1912 г. сначала под наблюдением академика А.Ф. Бычкова, а после его кончины, с 1899 г. — академика А.А. Шахматова.

Выход в свет "Материалов" был одним из крупных актов ОРЯС и в какой-то мере фамильным обязательством Срезневских, которое они с честью выполнили. Около 40 лет (с 1858 г.) собирал картотеку для словаря по письменным памятникам XI–XIV вв. И.И. Срезневский, держал корректуру пробных его образцов. После его смерти картотеку приводили в порядок, пополняли и издавали по правилам, выработанным при жизни отца, его дети Ольга и Всеволод. В томе дополнений они расширили круг памятников за счет источников XV–XVI вв. (около 470) и единично — XVII в. Выпуск словаря был закончен к столетию со дня рождения отца, к 1912 году. О.И. и Вс.И. Срезневские были избраны членами-корреспондентами Академии наук. "Таким образом, русская историческая лексикография реально начала складываться как самостоятельная область... в конце XIX — начале XX в." (Г.А. Богатова. История слова как объект русской исторической лексикографии. — М., 1984. — С. 47. Далее — Богатова. История слова).

Русские лексикографы XIX в. И.И. Срезневский, А.Х. Востоков, В.И. Даль были лексикографами мирового класса, такими, как для Европы Я. Гримм или Э. Литтре. В составе ОРЯС, которым долгое время руководил И.И. Срезневский, всегда было немало блестящих филологов, историков, этнографов: Ф.И. Буслаев, И.В. Ягич, Я.К. Грот, М.И. Сухомлинов, А.Н. Веселовский, В.М. Истрин, А.А. Шахматов, Н.К. Никольский, М.Н. Сперанский и др. Само Отделение занимало почетное место в структуре Академии. По положению, в круг его занятий входило исследование свойств русского языка, создание словарей, отражающих его современное функционирование и его историю; славяно-русская филология вообще, изучение славянских языков и диалектов в их отношении к русскому языку, составление сравнительных, общих, словопроизводных и др. словарей, издание рукописных памятников. Отделение располагало большей самостоятельностью, чем другие: оно имело председательствующего, "который назначался президентом Академии из среды академиков этого Отделения и утверждался министром народного просвещения... Второе Отделение... жило по своим, отличным от других Отделений, традициям и установкам" (Комков, с. 157). Его члены, в отличие от членов I и III отделений, не получали содержания: они "за исключением «особ духовного звания», считались находящимися на государственной службе, но им не выплачивалось ни жалованье, ни пенсия" (там же).

Академик В.М. Истрин, исполнявший обязанности председательствующего в 1923 г., и академик М.Н. Сперанский в Докладной записке "В защиту ОРЯС" писали: "Отделение ясно осознавало свою высокую национальную задачу и быстро оценило всю важность и все значение своего существования, как отдельного целого, ставшего во главе целой научной области" (СПб. Отделение Архива РАН, ф.172, ед.хр. 13, л. 66-67. Далее — В защиту ОРЯС).

Кроме трехтомного издания "Материалов" И.И. Срезневского, с 1891 г. шло издание другого гиганта — "Словаря русского языка" Грота — Шахматова (т.1: А-Д, 1891-1895, ред. Я.К. Грот; т.2: Е-З, 1895-1916, ред. А.А. Шахматов). "Если в настоящее время и можно с успехом работать над русским языком во всем его разнообразии, над историей литературы до-петровского периода и над славяноведением в широком смысле, — читаем далее в той же Записке, — то всем этим русская наука обязана главнейшим образом Отделению русского языка и словесности... Достаточно указать на 100 томов "Сборника" и на 35 томов старых и новых "Известий", заключающих в себе массу материала и по языку, и по истории, и по литературе, и по этнографии... Издания Отделения ... немало способствовали возвышению престижа Академии и уважения к русской науке вообще... Кроме чисто научной стороны есть другая, где Отделение уже выступает из замкнутых стен Академии и получает значение научно-общественное. Наука движется не одними академиками, а совокупностью сотен и тысяч лиц, стоящих вне Академии, но объединенных какой-либо силой, какой-либо идеей, внутренней и внешней" (там же, л. 67).

Уже во времена И.И. Срезневского в ОРЯС была традиция: публиковались и рассылались анкеты с различными вопросами — и в адрес ОРЯС приходили материалы с записью народной речи, с толкованием тех или иных слов и выражений и от ученых других специальностей, и от учителей, и от духовных лиц. Многие из этих данных были использованы в "Дополнениях к Опытному областного великорусского словаря" (1858), в публикациях ОРЯС, в "Толковом словаре живого великорусского языка" В.И. Даля (1861).

В 1899 г. академиками М.И. Сухомлиновым и А.А. Шахматовым был составлен "Проект издания собрания сочинений русских писателей" и образована при ОРЯС Комиссия по изданию памятников древнерусской литературы (КПДЛ), которой до 1917 г. руководил академик В.М. Истрин, а потом, до 1936 г. — академик Н.К. Никольский. Она должна была опубликовать все памятники по лучшим спискам. В 1912 г. С.П. Розановым было издано "Житие преподобного Авраамия Смоленского и службы ему", в 1916 г. Д.И. Абрамович опубликовал "Жития святых мучеников Бориса и Глеба и службы им". В 1932 г. Н.Н. Зарубин подготовил к печати и издал III выпуск из серии "Памятники древнерусской литературы" — "Слово Даниила Заточника по редакциям XII и XIII вв. и их переделкам". В 1934 г. вышел четвертый (и последний) выпуск этой серии "Из старинной новгородской литературы XIV века" М.Н. Сперанского.

Помимо работ КПДЛ, рукописи готовились к изданию и другими учеными. Академик А.И. Соболевский, задумывая собирать картотеку древнерусского словаря, также обратился с письмами к ряду ученых в разных городах России, работающих над теми или иными памятниками письменности, особенно по периоду XV-XVII вв., не охваченному "Материалами" И.И. Срезневского.

К 20-м годам XX в. в содружестве с ОРЯС работало двенадцать комиссий, развивавших различные области русского и славянского языкознания. Некоторые из них насчитывали до 50 ученых. "Достаточно указать на такие комиссии, как Комиссия по составлению Словаря русского языка, Пушкинская комиссия, Диалектологическая комиссия, Комиссия по изданию памятников древней письменности, Комиссия по изданию Библиотеки русских писателей, Комиссия по составлению Толковой библиографии, Комиссия по научному изданию Славянской Библии, не говоря уж о других более мелких", — писал В.М. Истрин (В защиту ОРЯС, л. 70).

Большая часть комиссий была связана с описанием сокровищ рукописных отделов, изданием памятников письменности. Именно отсутствие публикаций значи-

тельных произведений русской старины было одной из причин того низкого, "прискорбного состояния научных знаний о судьбе ...древнерусской литературы, в каком они находились в 80–90-х гг. прошлого столетия и продолжают оставаться донныне", и которое, как писал академик Н.К. Никольский в 1929 г., "удручает" (Задачи и краткий очерк деятельности Комиссии по изданию памятников древнерусской литературы со времени ее возникновения до 1 января 1929 г. Л., 1929. – С. 2. Далее — Задачи).

Поэтому перед КПДЛ Отделение русского языка и словесности поставило две главные задачи. Первая: предварительно определить объем материала, составить полный список не только тех литературных произведений, которые подлежат обнаружению, но и тех, которые должны быть приняты во внимание при издании, хотя и находятся в разных хранилищах. И вторая задача: одновременно с этой работой решено было приступить к снятию копий с древнейших и лучших списков. Профессор Н.К. Никольский со своим помощником Ф.И. Покровским в 1899–1900 гг. посетили 35 хранилищ рукописных собраний в Москве, Твери, Ярославле, Владимире, Костроме, Казани, Вологде, Архангельске Соловках, Вильно, Киеве, Туле и других городах. Позже они побывали в Новгороде, Пскове, Полтаве, Кишиневе, Львове, Петрозаводске. По их наблюдениям оказалось, что некоторые произведения существовали в единственном списке, в то время как другие насчитывали по несколько тысяч.

В это же время М.Н. Сперанский, преподаватель Нежинского историко-филологического института (до 1906 г.), также в поисках славянских и русских рукописей обследовал архивы Праги, Загреба, Белграда, Софии, Вены и других европейских городов.

"Ученая деятельность Отделения с течением времени вышла из круга чисто русских интересов и вступила на широкую дорогу изучения всего славянства вообще", — писал В.М. Истрин, — на путь поддержания русско-славянских связей. Содружество со славянскими землями проявлялось прежде всего в связях с Академиями — Чешской, Сербской, Юго-славянской, Болгарской. "Славянские Академии по своим силам не могут равняться с большими академиями — как Берлинская, Венская, Парижская, с которыми Российская Академия в целом, как равноправный член, состоит в союзе. Славянские академии имеют более узкую цель — изучение, прежде всего, своей страны, своего всего родного, т.е. именно ту цель, которую несет и Отделение русского языка и словесности" (В защиту ОРЯС, л. 71–72).

Сближение и развивающиеся связи славистов привели к мысли о создании Союза славянских академий и ученых обществ (1912 г.) для выполнения крупных задач, например, по подготовке и изданию "Энциклопедии славянской филологии", по публикации памятников письменности, накоплению материалов для словарей исторического жанра. Не перекликается ли с этими направлениями выдвинутая в 1993 г. на XI Братиславском съезде славистов идея объединения всех славянских исторических картотек?

Определяя роль ОРЯС, В.М. Истрин писал: "В данном случае важен тот престиж, который Отделение приобрело среди ученого славянского мира и который предоставил ему главную руководящую роль в союзе" (там же, л. 72). Так исподволь подготавливалась база для создания новых картотек и словарей, шло накопление материалов и наблюдений для издания библиографии и самих произведений писателей древности. Многие ученые работали в составе сразу нескольких комиссий и способствовали своей деятельностью уже на тех ранних этапах осуществлению идеи формирования Комиссии по собиранию материалов для древнерусского словаря.

\* \* \*

В 1914 г. началась Первая мировая война. После февральской революции Петербургская Императорская Академия наук была переименована (в мае 1917 г.) в Российскую Академию наук. Последовавшая затем революция в октябре 1917 г. привела к эмиграции части ученых. Гражданская война и явления, связывавшиеся

тогда с "обострением классово-борьбы", коснулись, к сожалению, и Академии наук, в чем можно убедиться сегодня при знакомстве с материалами архивов, книг серии "Репрессированная наука", книги Ф.Д.Ашнина и В.М.Алпатова "Дело славистов. 30-е годы" (1994), с материалами вышедшего в 1993 г. 1-го тома книги "Академическое дело" (далее – АД.1). Как говорится во вступительной статье этой книги, "с Академией наук у Правительства были давние счеты. Академия отнеслась к Октябрьской революции враждебно. Общее экстраординарное собрание Академии 21 ноября (3 декабря) 1917 г. единогласно приняло резолюцию против "насильников, захвативших власть" (АД.1, с. XII) и призвало присоединиться к ней высшие учебные заведения. Академия наук возлагала надежды на Учредительное собрание. Она медленно воспринимала перемены, происходившие в политической и общественной жизни страны.

Конечно, кое-какие шаги от неприязни к лояльности руководство Академии делало: убедившись в прочности новой власти и по мере увеличения финансирования науки, академическое сообщество переходит к сотрудничеству с нею. В конце января 1918 г. Наркомпрос направил Непременному секретарю академику С.Ф.Ольденбургу "Основные положения к проекту мобилизации науки для нужд государственного строительства" (Г.А. Князев, А.В. Кольцов. Краткий очерк истории Академии наук СССР. М.–Л., 1957. – С. 69. Далее – Князев). Общее собрание Академии приняло постановление, в котором говорилось: "Российская Академия наук, главная цель которой – содействовать развитию научного творчества, давно уже занята разработкой научных задач, тесно связанных с благом России" (Протоколы заседаний Общего собрания РАН. 1918. Протокол № 22. Приложение к протоколу заседания экстраординарного собрания 20 февр. 1918 г. – с. 31. – Князев, с. 69). В 1919 г. Совнарком принимает решение "Об улучшении положения научных специалистов" и создает Центральную комиссию по улучшению быта ученых (ЦЕКУБУ). Правительство проявляет заботу о возвращении из Саратова эвакуированных во время войны из Петрограда ценностей Академии: В.И. Ленин лично подписал мандат-удостоверение чл.-корр. Вс.И. Срезневскому, ученому хранителю РО БАН, на право вывоза этих материалов. Ближайшим его помощником был Ф.И. Покровский. Им был предоставлен особый товарный поезд с пассажирским вагоном и отрядом охраны.

При этом 20-е годы характеризуются нарастающим давлением власти на Академию, стремлением подчинить ее и поставить на службу социалистическому строительству, и в то же время – "борьбой Академии за сохранение академических свобод и автономии, против государственного планирования и регламентирования научных исследований" (АД.1, с. XIII).

В 1923 г. в Москве Социалистическая академия была преобразована в Коммунистическую (Комакадемию), "структуру, главным образом, в области обществоведения, которая в перспективе могла... поглотить... существующую Академию наук" (АД.1, с. XIV). Ей противостояло и "Общество историков-марксистов", возглавляемое, как и Комакадемия, академиком М.Н. Покровским. Институт истории РАНИОН в 1929 г. был слит с Комакадемией с той целью, "чтобы он отделался от тех своих элементов, которые уже абсолютно никакому использованию не подлежат", – так говорил М.Н. Покровский в своей речи "Институт истории и задачи историков-марксистов" на заседании, посвященном этому событию (там же).

За грядущими структурными изменениями и изменениями кадровой политики стояла "большевизация науки". Именно общественные науки стали в 20-е годы ареной всевозможных реформ и экспериментирования. "По убеждению М.Н. Покровского, это прежде всего относится к историко-филологическому (III) отделению Академии... Нужно или радикально реорганизовать, и в смысле личного состава, и в отношении программы занятий, гуманитарное отделение Академии, или вовсе его прикрыть" (АД.1, с. XV).

Радикальная реорганизация началась с идеи, высказанной еще в 1923 г., – слить II и III Отделения, уничтожив по существу Отделение русского языка и словесности.

Это вызвало протест ученых. В Докладной записке 1923 г. “В защиту ОРЯС” читаем: “Надо сказать, что момент для уничтожения под тем или другим именем, с одной стороны, является самым подходящим. В настоящее время, когда вот уже шесть лет как систематически уничтожается все русское, все национальное, как разрушаются все культурные и духовные ценности тысячелетней русской исторической жизни, когда русское имя вычеркнуто даже из названия Русского государства (СССР), в такое время исключение из списков Академии наук “Русского” Отделения, несомненно, будет встречено в известных сферах с нескрываемой радостью и удовольствием... Гражданский долг, ответственность перед родиной, чувство национальной гордости, одним словом, все то, что известно под опасным в настоящее время словом “патриотизм”, заставляет громко протестовать против новой попытки еще в одном месте вычеркнуть русское имя... Наш долг – указать власти на недопустимость нанесения такого оскорбления русскому национальному чувству в мирной области наук” (В защиту ОРЯС, л. 77–78). Ученые обращали внимание властей на то, что именно “через Отделение стали иначе уважать и саму Академию наук ...Из всех трех отделений Академии Отделение русского языка и словесности пользуется большою известностью, и, конечно, потому, что его деятельность затрагивает тот наиболее обширный круг русского интеллигентного общества, который чувствует себя тесно связанным с русской землей, с русским народом, с русским языком, с русской литературой” (там же, л. 70–71).

Этот протест ненадолго отодвинул решение о слиянии. Но группа академиков – В.М. Истрин, Н.К. Никольский, М.Н. Сперанский, П.А. Лавров, Б.М. Ляпунов, В.Н. Перетц, А.И. Соболевский и др. – оказались на заметке. Условия их жизни и работы ухудшились, хотя и раньше им приходилось нелегко. Так, в письме А.И. Соболевскому от 21 янв. 1921 г. М.Н. Сперанский просил отрецензировать подготовленное В.Н. Щепкиным исследование о Палее. Вот какой он получил ответ: “Отвечаю, к сожалению, отказом. Не имея ни электр[ичества], ни керос[ина], я по вечерам не занимаюсь, утро уходит на текущие дела и, так[им] обр[азом], у меня нет времени посмотреть “Пал[ею]” Щ[епкин]а” (ф.173, оп.1, ед. хр. 227, л. 13).

Трудно было и другим ученым. Так, помещение КЦД, где находились материалы, собранные в начале XX в. Н.К. Никольским и Ф.И. Покровским, еще в 1919 г. подверглось обстрелу, что привело в беспорядок картотеку, повредило списки произведений. И если в 1920–1924 гг., пока существовал Историко-библиографический музей славянорусской книжности при РО БАН, ему могли помочь сотрудники Н.Н. Зарубин и Н.А. Порфирьев, а также работавший вне штата В.М. Верожский, то в 1924–1928 гг. Н.К. Никольский продолжал упорядочивать и пополнять ее один. Он классифицировал картотеку по разделам: 1) алфавитный список авторов и их сочинений допетровской книжности с указанием рукописей, в которых они находятся, 2) список пергаменных рукописей, 3) хронологический список славянорусских рукописей от XI в. до начала XVIII в., 4) алфавитный список владельцев рукописей, писцов, переводчиков. “Будучи сдвинуты в один столбец, – писал Никольский, – карточки занимают 25 метров” (Задачи, с. 15.). Перенумеровать и пересчитать их он не имел возможности. Комиссия, проверявшая его картотеку в 1947 г., насчитала в ней более 174 тысяч карточек.

Комиссия по составлению “Словаря русского языка” в 1925 г. была переименована, по предложению В.М. Истрина, в Постоянную Словарную комиссию. Но в 1930 г. прекратилось издание этого Словаря, начатого еще Я.К. Гротом и продолженного А.А. Шахматовым. Последним появился выпуск 2-й 9-го тома. Весь Словарь, выходявший отдельными выпусками, обнимал отрезок “А – ОБКАТАТЬСЯ”. В 1934–1937 гг. седьмым изданием Словарь продвинулся до “ОБРАТНОСТЬ” и закончил свое существование.

В 1925 г. Российская Академия наук была преобразована в Академию наук СССР, а 18 июня 1927 г. Совнарком утвердил ее новый устав, заменивший Устав 1836 г.

Возможно, в такое трудное время и возникло у академика А.И. Соболевского опасение за свою богатую, собираемую годами картотеку выписок из опубликованных и особенно из рукописных памятников, с которыми он, посещая архивы Москвы, продолжал работать до своей кончины. В таких условиях продолжение дела академика И.И. Срезневского становилось первоочередной задачей. Само обоснование важности древнерусского словаря в тот момент, когда в стране утверждалась идея будущей индустриализации, могло быть не понято и требовало от А.И. Соболевского и М.Н. Сперанского известного мужества.

В Москве в это время интенсивно шло расписывание памятников вручную на узких лоскутках бумаги, на газетных полях, оборотах плакатов, билетов, на любых листочках, исползованных когда-то с одной стороны. Никакой иной способ технически был тогда невозможен. А время объединения сделанных выписок в общую картотеку и тем самым создание базы для древнерусского словаря могло быть упущено.

В Докладной записке от 19 мая 1925 г. "О составлении словарей древнерусского и старорусского языков" в Отделение русского языка и словесности А.И. Соболевский писал: «После выхода в свет последнего выпуска "Материалов" был поставлен вопрос об их продолжении во всех направлениях... Теперь... наступило время организовать словарные сборы, придав им возможно широкие размеры и возможно значительное разнообразие... Необходимо образовать при ОРЯС специальную "Комиссию по собиранию словарных материалов" с центром в Петербурге и с отделениями в Москве и других городах, где имеются достаточные ученые силы» (ВЯ. 1960. № 2. – С. 110). Вместе с акад. М.Н. Сперанским, в то время директором Исторического музея и заведующим Рукописным отделением, приняли участие в расписывании памятников его коллеги: Н.П. Попов, Ф.В. Буслаев, И.М. Тарабрин, А.Д. Седельников, Н.Л. Туницкий, П.А. Расторгуев, А.М. Селищев, М.Ф. Богданова, Т.А. Борзова, С.И. Соболевский, В.Ф. Ржига. В Петрограде начали делать выписки в рукописных отделах БАН и Публичной библиотеки Д.И. Абрамович, П.К. Симони, Вс.И. Срезневский, В.В. Майков, Б.В. Лавров и др., в Твери и позднее в Новгороде – И.А. Виноградов.

А.И. Соболевский предлагал собирать материалы по следующим четырем группам: 1) для словаря древнего церковнославянского языка; 2) для словаря как церковнославянского, так и древнерусского языка, пополняющие "Материалы" Срезневского, т.е. словарные извлечения из памятников русского письма, составленных или переведенных не позднее XIV в., по спискам XI–XVII столетий; 3) для словаря старого языка Московской Руси по памятникам литературы, законодательства, делопроизводства, оригинальным и переводным XV–XVII вв.; 4) для словаря старого языка Польско-Литовской Руси по памятникам литературы, законодательства, и делопроизводства, оригинальным и переводным XIV–XVII вв. "Главное условие, – писал далее Соболевский, – строгий порядок работы. Хранение собранных словарных материалов должно быть сосредоточено в Петербурге, в Академии наук, и потому – в Петербургский центр должны быть сдаваемы, по мере накопления, материалы отделений Комиссии. Обработка материалов должна происходить также в Петербурге, чтобы было и достаточное однообразие и постоянная возможность навести справку и познакомиться с данными. Конечно, ОРЯС должно заботиться и о помещении материалов, и о работнике, подбирающем данные по алфавиту и по группам" (там же).

25 сентября 1925 г. при поддержке академиков В.М. Истрина, Е.Ф. Карского, П.А. Лаврова, Н.П. Лихачева, Б.М. Ляпунова, Н.К. Никольского была создана "Комиссия по собиранию материалов по древнерусскому языку" под председательством академика А.И. Соболевского.

Задачи Комиссии А.И. Соболевский представлял себе так: "Комиссия и ее отделения работают не только над собиранием материалов (хотя собирание – главная их задача), но также и над обработкой этих материалов с точки зрения происхождения, звуковой формы, грамматических особенностей и – главным образом – значения"

(там же). Поэтому они должны иметь право “собираться в открытые и закрытые заседания, печатать повестки, проекты, протоколы и т.п., входить в сношения с учеными обществами и устанавливать с ними те или другие связи и соглашения. Комиссия сообщает своим отделениям и всем ученым сведения о работах: где, кто над каким памятником работает, какие труды подходящего содержания вышли в свет или готовятся к изданию, какие вопросы затрудняют или замедляют работу, какие выступают на очередь и т.п. Комиссия и ее отделения обязаны всеми своими средствами содействовать всякого рода исследованиям, сообщая все данные, которыми располагают” (там же).

Но с самого начала Комиссия встречала различные препятствия в своей работе. Так, например, А.И. Соболевский никак не мог добиться получения шкафа, где Комиссия могла бы хранить свои материалы: для этого ему пришлось три раза письменно обращаться из Москвы в Петроград. А вскоре (в 1927 г.) Отделение русского языка и словесности как самостоятельная структура Российской Академии наук перестало существовать, что надолго если не парализовало, то во всяком случае отодвинуло, оставило без должного внимания работы по древнерусскому словарю.

Комиссия же, возглавляемая А.И. Соболевским, вошла в состав Постоянной Словарной комиссии в качестве ее подразделения. В 1928–1933 гг. ученым секретарем этой Подкомиссии в Ленинграде был С.Г. Бархударов. Сбором и раскладкой материала занималась Е.Н. Шипова. Именно о ее работе в письме к С.П. Обнорскому от 14 февраля 1933 г. писал М.Н. Сперанский: “Очень жалею, что не могу из Москвы помочь Е.Н. Шиповой (кстати шлю ей привет): я готовился к сессии и имел доброе намерение облегчить, сколько сам разумею, дело, помогать ей” (СПб. Отделение Архива РАН, ф. 77, оп. 1, ед.хр. 16, л. 2).

А.И. Соболевский, будучи председателем Подкомиссии по древнерусскому словарю и находясь в Москве, в 1926–1929 гг. составлял списки источников, выборки из которых были уже сделаны им самим и его коллегами. Он указывал полное название памятника и его сокращенное обозначение, встречающееся на карточках, место хранения рукописей, выходные данные публикаций, записывал количество карточек, а в конце отмечал, когда этот список вместе с карточками был отправлен в Академию наук в Петербург. Сохранилась его записка от 1 мая 1926 г.: “В каждой первой пачке находится карточка, с полным наименованием источника (полное заглавие, название журнала и т.п.)”. Образцы этих списков даны на форзацах данной книги. Они были сдублированы в так называемой “черной тетради” (тетрадь в черном переплете), где Соболевский к указанным выше данным добавлял и фамилии тех, кто делал выборки.

Эти списки и “черная тетрадь” положили начало каталогам и указателю источников будущей картотеки. Ныне тетрадь хранится в Межкафедральном словарном кабинете им. Б.А. Ларина Санкт-Петербургского университета. Приведем образцы записей из нее: “№ 262. Житие Аврамия Чухломск[ого]. Рум.муз. № 2496. Сокр[ащение] Авр.Ч. 120 к[арточек]”. Выписки из этого источника делал сам А.И. Соболевский. Еще одна запись: “№ 265. Пачка извлечений из Повести о Смуть[ом] врем[ени] по изд[анию] Археогр[афической] ком[иссии]. 3. При ней реестр. Работа А.Д. Седельникова. 403 к[арточки]”. В 1929 году за этими краткими записями уже стояло около 100 тыс. карточек.

В архиве есть Записка А.И. Соболевского “Несколько мыслей о словаре древнего церковнославянского языка”, материалы к которому также предполагалось собирать в рамках деятельности возглавляемой им Комиссии. В число источников такого словаря должны войти, по его мнению, “все те русские тексты, которые дошли до нас в списках не позднее XIV в. и в которых нет признаков русского происхождения”. Такие памятники в то время уже начал расписывать Н.Л. Туницкий, что было отмечено и в “черной тетради” А.И. Соболевского.

Академик М.Н. Сперанский, активно включившийся в работу Комиссии (а с мая 1929 г., после кончины А.И. Соболевского, возглавивший ее), прежде всего поста-



вил задачу определить круг источников, необходимых для создания будущего исторического словаря русского языка. Еще в 1921 г. М.Н. Сперанским, как руководителем РО ГИМ, было предпринято составление алфавитно-систематического каталога и постатейная роспись сборников, входящих в различные собрания. В процессе этой работы проходил отбор памятников как для издания, так и для картотеки древнерусского словаря. Он упоминает "Русскую грамматику" Г.В. Лудольфа, изданную в Оксфорде в 1696 г., как расписанную для КДРС А.М. Селищевым. Впоследствии эта Грамматика стала одним из источников докторской диссертации Б.А. Ларина, который перевел ее на русский язык, составил алфавитный указатель и опубликовал с латинским оригиналом в 1937 г.

Сам М.Н. Сперанский работал преимущественно с текстами рукописных памятников Румянцевского и Исторического музеев. Им было написано для Картотеки более 36 тыс. карточек по 127 источникам. О пополнении картотеки он пишет в письме к С.П. Обнорскому от 24 апреля 1933 г.: "Кстати, вот Вам отчет о сделанном и делаемом: пока жатва невелика... у меня в столе приготовлено к отправке для Елизаветы Николаевны [Шиповой - Л.А.] только 1300 карточек, да на днях ожидаю из Новгорода [так - Л.А.] от Виноградова окончание его выборки из дела о Шакловитом. Так немного карточек набралось потому, что я за это время возился с выборкой из рукописных текстов, при том с иноземными оригиналами в руках, что значительно осложняет и писание карточек и замедляет выборку, т.к. приходится дело делать не дома, а в рукописных отделениях" (СПб. Отделение Архива РАН, ф.77, оп.1, ед.хр. 16, л.4). В сентябре он писал: "Летом послал я и тук с готовыми карточками Московского и Новгородского изготовления. Надеюсь, они уже дошли до Елизаветы Николаевны" (там же, л.6).

По просьбе Непременного секретаря Академии наук от 31 июля 1927 г. С.Ф. Ольденбурга, М.Н. Сперанский написал "Записку о Комиссии по собиранию словарных материалов по древнерусскому языку", о целях ее деятельности. В ней говорилось: "«Материалы» Срезневского обнимают большую часть только древнейших памятники русского языка и письма, кончая XV веком, редко переходя в XVI-й (главн. обр. памятники юридического характера); самый XVI-ый век и XVII-ый недостаточно или вовсе не представлены своим словарным материалом», хотя «со времени составления И.И.Срезневским его «Материалов» количество как печатных изданий, так и известных рукописных текстов значительно возросло, а самые требования от Словаря древнерусского языка также значительно повысились» (СПб. Отделение Архива РАН, ф. 172, оп. 1, ед.хр. 13, л. 88). Древнерусский словарь, считал он, «должен явиться необходимым пособием не только для специалистов по истории русского языка, но и для сравнительного изучения славянских языков, а сверх того, практическим пособием для всех, кому приходится заниматься с той или иной точки зрения русским прошлым. Академическая комиссия, кроме того, должна явиться центром, в котором сосредоточатся отдельные разобщенные труды по лексикологии старого русского языка во всем государстве" (там же).

В его Записке было не только описание процесса собирания древнерусского материала, но и предложение по научной систематизации и осмыслению собранного. Он предлагал не ограничиваться лишь старшим периодом русской письменности, а привлечь материал XVI и XVII вв. как времени, «когда под постоянно усиливавшимся влиянием Запада самый лексический состав древнерусского языка стал испытывать значительные изменения" (там же).

Рабочие моменты так описываются М.Н. Сперанским: "Отдельными сотрудниками берутся отдельные рукописные, печатные (из не вполне использованных И.И. Срезневским) или рукописные тексты, впервые привлекаемые, древнерусских памятников, из них выбирается словарный материал в виде отдельных слов с контекстом, в которых они встречены, с указанием значения слова на иностранном языке (если памятник переводный [так - Л.А.] или значение слова может быть точно определено на тех или иных основаниях). Выбранные т[аким] о[бразом] слова пишут-

ся на отдельных карточках с точным (условным для краткости) обозначением источника (название текста, место его хранения, номер страницы печатного издания или лист рукописи) и упакованные – каждый т[аким] о[бразом] разработанный памятник отдельно – сдаются по мере накопления для хранения в помещении Комиссии (общем с Постоянной Словарной комиссией). Определение, из какого памятника должна происходить выборка слов, делается или в заседаниях Комиссии, или по указанию, или с согласия председателя Комиссии, через которого готовый материал передается и для хранения в Комиссии.

В настоящее время идет усиленное лишь накопление материала, подвигающее-ся вполне успешно; но приступить к дальнейшей обработке, главн[ым] образом сводке материала, Комиссия признает еще преждевременным. Комиссия начала свою работу только около двух лет тому назад. В дальнейшем с развитием состава Комиссии (в ее состав входят главным образом ученые московские) желательна большая систематизация в подборке памятников по их жанрам и характеру (юрид[ический] акт, повествоват[ельный] памятник, поэтический, научный и т.п.), чем до некоторой степени обуславливается их лексический состав. Сверх того весьма желательно для Комиссии иметь небольшое хотя бы количество печатных листов в том или ином издании Академии наук, чтобы она имела возможность опубликовывать те небольшие по объему, но ценные в научном отношении исследования по отдельным вопросам истории языка, в частности истории русского языка, в частности, исторической его лексикологии, которые служат предметом докладов в заседаниях Комиссии. Сколько мне известно, подобной работы не производилось ни одним из существующих вне Академии научным учреждением” (там же, л. 88–89).

По этим и другим косвенным свидетельствам можно заключить, что при начале распределения карточек по четырем направлениям появилась и вторая, отличная от точки зрения А.И. Соболевского, концепция древнерусского словаря. В фонде М.Н. Сперанского сохранилось извещение о том, что академик А.И. Соболевский делает доклад “Два проекта словаря древнерусского языка”, однако без имени авторов проектов (СПб. Отделение Архива РАН, ф. 172, оп. 1, ед. хр. 13, л. 82).

Готовя к очередному заседанию образцовую страничку словаря, в одном из писем М.Н. Сперанский обращается к С.П. Обнорскому, как знатоку словарного дела и как секретарю Постоянной Словарной комиссии: “Вас, как самого между нами опытного по этой части, прошу помочь нам, набросавши проект или странички, или указавши то, что и как надо будет заносить в словарь. Ваш и мой проект могли бы подвергнуться обсуждению в заседании; таким образом мы бы сдвинулись с мертвой точки”. Сам М.Н. Сперанский сделал полную выборку из “Повести о Царьграде”, как он писал, “но в отдельных мелочах не уверен, так ли я это сделал. Думаю, что хорошо бы было выработать коротенькие правила для такой выборки” (Письмо от 24 сентября 1933 г.). С.П. Обнорский принял живейшее участие в составлении инструкции для выборщиков.

В 1929 г. Постоянная Словарная комиссия (с включенной в нее ранее Комиссией, возглавляемой А.И. Соболевским, затем – М.Н. Сперанским) вместе с Комиссией по диалектологии русского языка образовала единую Комиссию по русскому языку (КРЯЗ) под председательством академика Е.Ф. Карского (затем – академика Н.С. Державина). Противостояние ученых и власти продолжалось: организацию гуманитарных институтов решено было не развертывать (АД.1, с. XXII).

Комиссия по проверке кадров Академии наук под председательством Ю.П. Фигатнера с участием представителей профсоюза работников просвещения и Рабоче-Крестьянской инспекции приступила к работе в 1929 г. Всего по Академии было уволено 128 человек из 960 штатных сотрудников и 520 из 830 сверхштатных. Комиссия удаляла из академических учреждений ученых непролетарского происхождения, лиц, закончивших духовные учебные заведения, не считаясь с их знаниями и опытом. Так, был уволен и арестован Ф.И. Покровский, ученый хранитель Рукописного Отделения БАН: ему “инкриминировалось участие в сокрытии от Советского

правления обнаруженных в трех академических учреждениях архивных фондов актуального государственного значения" (там же, с. VIII). Члена Археографической комиссии историка М.Д. Приселкова обвинили в том, что работая в университете, он вместе с Тхоржевским "создали нелегальные кружки, в которых готовили кадры антисоветских научных работников" (там же, с. XII).

В январе 1930 г. постоянный представитель ОГПУ по Ленинградской области санкционировал арест группы известных ученых; принадлежащих к старой школе русских историков. Официальная версия гласила: подозрение в активной антисоветской деятельности и участие в контрреволюционной монархической организации. Так возникло "дело Академии наук". Подробнее это описано в статье В.А. Колобкова "Сергей Платонов: год накануне ареста" (Источниковедческое изучение памятников письменной культуры в собраниях и архивах ГПБ. История России XIX–XX вв. Сб. научных трудов. Л. 1991, с. 155–174. Далее – Колобков) и в 1-м томе книги "Академическое дело", посвященном С.Ф. Платонову.

С.Ф. Платонов окончил историко-филологический факультет Петербургского университета и был оставлен для подготовки к профессорской деятельности. В 1903 г. он возглавил Петербургский Высший педагогический институт, вскоре был приглашен в качестве преподавателя в императорскую семью. В 1919 г. он стал председателем Археографической комиссии, в 1920 г. – действительным членом Академии наук по III Отделению исторических наук и филологии. С 1928 г. он стоял во главе Отделения гуманитарных наук, которое было образовано согласно новому Уставу 1927 г.: "Вместо трех отделений было образовано два: Отделение математических и естественных наук и Отделение гуманитарных наук, объединившее прежние Историко-филологическое отделение и Отделение русского языка и словесности" (Князев, с. 85).

Когда 12 января 1928 г. на общем собрании АН тайным голосованием были отвергнуты на выборах в Академию три кандидатуры (А.М. Деборин, Н.М. Лукин и В.М. Фриче), Непременный секретарь АН С.Ф. Ольденбург предложил просить Совнарком СССР о разрешении провести повторное голосование в конце января, хотя это было прямым нарушением Устава Академии наук. В газетах стали появляться статьи с обвинением академиков в контрреволюционных убеждениях (Известия 5 февр., Ленинградская правда 6 февр., 19 февр. 1929 г.), вышла книга "Классовый враг на историческом фронте" (авторы – Г.С. Зайдель и М.М. Цвибак).

Кроме этого, причиной возникновения "дела Академии наук" были раскопки в Крыму древнего пещерного городища Эске-Кермен недалеко от Бахчисарая, в которых готовились принять участие представители германской науки, изучавшие готские древности и обещавшие материальную помощь.

Еще одной причиной было сообщение "коммунистов Центрархива" членам правительственной Комиссии по проверке аппарата АН СССР под рук. Ю.П. Фигатнера о том, что в Академии тайно хранятся документы "большого политического значения". Среди этих документов оказался запечатанный конверт с подлинником отречения от престола Николая II и его брата Михаила, бумаги Департамента полиции, корпуса жандармов, Охранного отделения и др. Обвинение состояло в том, что Отделение, руководимое С.Ф. Платоновым, сознательно препятствовало передаче их в Центральный архив РСФСР, возглавляемый М.Н. Покровским.

Постепенно выяснилось, что архив корпуса жандармов и Департамента полиции передал в Центрархив академик А.А. Шахматов еще в 1917 г., что бывший шеф жандармов генерал В.Ф. Джунковский имел разрешение работать с документами личного архива (переданного еще в сентябре 1915 г.) до своей смерти, что эти и другие документы хранились открыто. Но кандидатура академика С.Ф. Платонова, создателя крупной научной исторической школы, имевшего связи с заграницей, оказалась подходящей для роли руководителя "заговора" и "контрреволюционной организации", которая в ОГПУ была названа "Всенародный союз борьбы за возрождение свободной России".

12 янв. 1930 г. С.А. Платонов был арестован. По “делу Платонова” были привлечены историки Б.А. Романов, Н.С. Чаев, Б.Д. Греков и П.А. Садиков, археографы Вс.И. Срезневский и Ф.И. Покровский, литераторы Б.И. Коплан и Е.П. Казанович, библиограф С.Ф. Геккер и др., участвовавшие впоследствии в создании Картотеки ДРС. Ученый секретарь Археографической комиссии А.И. Андреев был арестован еще в конце октября 1929 г., хотя именно он в составе комиссии, проверявшей РО БАН еще в марте, составил списки хранящихся в Отделении документов.

Как говорилось в Докладной записке вице-президента АН А.Е. Ферсмана, вина С.Ф. Платонова заключалась в том, что “вопрос был ошибочно поставлен в плоскость формальных взаимоотношений и споров с другими хранилищами, но не по существу хранившихся документов, их актуальности и важности” (Колобков, с. 171).

В 1930 г. Археографическая комиссия была объединена с Институтом истории (Ленинградское отделение). Происходили и другие преобразования в Отделении гуманитарных наук после ареста его главы С.Ф. Платонова. В том же году была упразднена Комиссия по русскому языку в связи с открытием на базе Института яфетидологических языков РАН (существовавшего с 1921 г. и некоторое время называвшегося Яфетическим институтом) Института языка и мышления (СПб Отд. Архива РАН, ф. 1, оп. 1, ед. хр. 25; ф. 2, оп. 1, ед. хр. 31, 128. 1929–1930 гг.). В ИЯМ был создан Отдел по изучению русского языка. В него, в Словарный отдел, вместе с секцией Словаря [современного] русского языка, также на правах секции, в 1934 г. вошла Группа древнерусского словаря (ДРС).

В 1932 г. была выделена одна штатная единица для должности ученого секретаря Комиссии, которую занимал С.Г. Бархударов. В 1934 г. ученым секретарем Секции ДРС стал Б.А. Ларин. О нем еще в 1933 г. в письме к С.П. Обнорскому М.Н. Сперанский писал: “Б.А. Ларина я не знаю и буду рад с ним познакомиться в надежде привлечь его к делу” (там же, ф. 77, оп. 1, ед. хр. 16, л. 4).

Однако работать вместе им пришлось недолго. По обвинению в создании “Российской национальной партии”, в пропаганде славянской филологии, которая в обвинительном акте квалифицировалась как “реакционная наука, распространенная в фашистской Германии”, в подготовке контрреволюционного заговора были арестованы (начиная с 7 февр. 1934 г.) А.М. Селищев, Г.А. Ильинский, Н.Н. Дурново и его сын Андрей, В.В. Виноградов, Н.Л. Туницкий, А.Д. Седельников, В.Ф. Ржига и др. В ночь с 11 на 12 апреля 1934 г. в Москве был арестован академик М.Н. Сперанский, а в Ленинграде – академик В.Н. Перетц. Начиналось так называемое “дело славистов”.

М.Н. Сперанский окончил в 1885 г. словесное отделение историко-филологического факультета Московского университета и был оставлен для подготовки к профессорскому званию. В 1890–1892 гг. находился в заграничной командировке в Праге, Вене, Загребе и других городах, где знакомился с рукописными памятниками, написанными на русском и славянских языках. В 1895 г. защитил магистерскую диссертацию “Славянские апокрифические евангелия”, а в 1899 г. – докторскую диссертацию “Из истории отреченных книг”.

В 1895–1906 гг. он преподавал в Историко-филологическом институте в Нежине и затем – в Киеве, а в 1906 г. вернулся в Москву. В 1902 г. он стал членом-корреспондентом Академии наук, а в 1921 г. – действительным членом. Широко был известен его курс “История древней русской литературы”, изданный трижды в 1914–1921 гг. Занимался он также русско-южнославянскими литературными связями, историей русской и зарубежной славистики, русской литературой XIX в. и другими научными проблемами.

Начиная с 1906 г., по понедельникам в московской холостяцкой квартире М.Н. Сперанского собирались его слушатели, друзья и ученики. До конца 20-х годов он руководил Рукописным отделением Исторического музея.

Отношения Советского Союза со славянскими странами в 30-е годы были крайне напряженными. В науке шла борьба с “панславизмом”, отрицалось общее происхождение славянских языков и народов. А для начинающегося “дела славистов” не-

обходима была крупная фигура, с заграничными связями, чтобы можно было поставить ее во главе этого “заговора”. Был выбран академик М.Н. Сперанский, которому шел 72-й год. Летом 1934 г. дважды ему выносили приговор: 16 июня – 3 года ссылки в Уфу, а 17 ноября Особое совещание комиссии НКВД постановило считать приговор условным. 2 декабря 1934 г. М.Н. Сперанский был лишен звания академика Общим собранием АН, затем в течение 4-х лет оставался как бы под домашним арестом. Но он продолжал заниматься своей наукой и подготовил 4 крупных работы. В том же 1934 г. вышла публикация М.Н. Сперанского “Из старинной новгородской литературы XIV в.” Это был 4-й и последний выпуск серии “Памятники древнерусской литературы”, подготовленный в рамках деятельности Комиссии по изданию памятников древнерусской литературы (КПДЛ). В ее работе М.Н. Сперанский принимал участие с 1906 г. Скончался он через 4 года после ареста. Подробности этого дела описаны в книге Ф.Д. Ашнина и В.М. Алпатов “Дело славистов. 30-е годы” (М., 1994).

25 апреля 1934 г. Академия наук была переведена в Москву.

В 1934 г. у Б.А. Ларина с М.Н. Сперанским шла деловая переписка. Будучи секретарем Комиссии и фактически – главой Группы ДРС в Ленинграде, каждый шаг которого требовал в таких условиях фиксации и отчетности, он начал вести “Дневник занятий в Комиссии Словаря русского языка XV–XVIII вв. при ИЯМ его сотрудников” (далее – Дневник). Первая запись сделана 20 февраля 1934 г.: “Принял от С.Г. Бархударова имущество Комиссии (карточки, книги, бланки, переписку, протоколы и проч. материалы). Ознакомился с делами Ком[иссии]. Составил акт передачи. Снял копию годового плана Комиссии для отправки ак[адемику] Сперанскому”. Записи в дневнике были подробными вплоть до лета 1937 г.

Одновременно с Дневником Ларин завел “Тетрадь для записи поступления материалов для Словаря древнерусского языка и отметки выдач материала для исправлений” (далее – Тетрадь поступлений). Эту тетрадь вели до 17 августа 1941 г. сначала Б.А. Ларин, затем внештатные сотрудники Е.П. Динариева, Е.М. Иссерлин, Н.А. Ульянова, С.Л. Чернявская и А.И. Терновская. Как видим, в Дневнике и Тетради поступлений будущий словарь назван по-разному. Со временем было принято решение о составлении “Словаря древнерусского языка XV–XVIII вв.” в 8 томах по 100 печатных листов каждый.

В Записке “Исторический словарь” читаем: “Первые пачки выписок из древнерусских текстов поступили в Академию наук от академика А.И. Соболевского в мае 1926 г. ...До своей смерти он успел заготовить вместе со своими сотрудниками около 100 000 выписок в 2–3 слова каждая, а нередко и в одно слово. Эти материалы послужили в дальнейшем сигналами при отыскании вполне пригодных для Словаря цитат” (Архив КДРС, папка № 7, № 13. С. 2–3).

Б.А. Ларин и Е.Н. Шипова в конце марта – начале апреля 1934 г. трижды пересчитали по документам поступлений количество карточек. Получили три различные величины: 146 741, 144 945 и 145 538. Б.А. Ларин записал в Тетради поступлений эти данные, сопроводив их следующим пояснением: “Расхождение подсчетов объясняется целым рядом сомнительных или неточных указаний числа карточек в отдельных пачках. Сомнительные случаи, очевидно, были включены в счет каждый раз по-разному” (Запись 1 апреля 1934 г.).

Приглядевшись к карточкам, переданным ему С.Г. Бархударовым, Б.А. Ларин понял, что А.И. Соболевский и его коллеги в Москве выписывали для своей работы слишком короткий текст из источников, что совершенно не подходило для создания словаря. Эти карточки получили название “дефектных”, и в первые месяцы 1934 г. внештатные сотрудники были заняты “выявлением и исправлением” этих карточек, т.е. переписыванием их по указанным источникам с расширением прежнего минимального контекста. Из 604 пачек таких карточек 314 было переработано за 1934 год; остальные 290 пачек были розданы для исправления, дополнения и замены по источникам. За эту работу выборщики, как их стали называть, получали

по 10 коп. за карточку. Столько же платили и за выборку из любого нового источника, независимо от того, была ли это публикация или рукопись — уставная, полууставная, скорописная.

С 1934 г. долгое время Б.А. Ларин был единственным штатным сотрудником в Группе ДРС. Постепенно он сумел объединить вокруг этой работы молодых энтузиастов, горячих сторонников идеи создания древнерусского словаря и базы для него, среди которых “витал дух свободного исследования” (как сказал бы М.Е. Салтыков-Щедрин) и подвижничества. Среди преподавателей, хранителей рукописных фондов библиотек, аспирантов было много подлинных знатоков и любителей древнерусской литературы и письменности, которых Б.А. Ларин привлек к делу создания картотеки как внештатных выборщиков. Много сил и энергии он отдавал, занимаясь не только организационными вопросами, но и серьезным научным осмыслением основ будущего словаря. Проблематика Института языка и мышления, теория стадияльного развития языка академика Н.Я. Марра, связь с историей материальной культуры, социальными противоречиями, когда язык объявлялся средством “для вскрытия классовых отношений”, — все это требовало разумной реакции.

Ознакомившись с докладными записками А.И. Соболевского и М.Н. Сперанского, Б.А. Ларин сосредоточил свои усилия на теоретическом обосновании работы над словарем, на составлении проекта древнерусского словаря XV–XVIII вв. как на задаче первостепенной. Посылая отчеты М.Н. Сперанскому в Москву, получая от него материалы для картотеки (последние пришли в 1936 г.), он на протяжении 1934–1935 гг. разрабатывал основы будущего словаря “между принципиальными спорами и малыми будничными делами по уточнению и улучшению деталей в самой технике подготовки... материалов”.

Как он напишет в своем “Проекте”, “фундаментальная перестройка производится нами теперь, по мере того, как удастся на деле провести в словарной работе принципы нового учения о языке... чтобы вскрыть стадияльные отношения в семантике слова, раскрыть историю — языковой процесс во всей конкретности” (Проект, с. 6–7). Тогда казалось, что именно это необходимо и возможно сделать. Смягчая формулировку о классовости подхода “нового учения о языке” академика Н.Я. Марра, Б.А. Ларин мыслил о создании “глубокой социальной перспективы в ДРС”, обдумывал необходимость для этого “обогащения ДРС реально-историческими комментариями, иллюстрациями, диалектологическими материалами в записях XIX века” (там же). Именно в синтезе узко-филологического словаря с историко-терминологическим и со словарем культурных реалий Б.А. Ларин видел новый этап в области исторической лексикографии.

“Проект древнерусского словаря. Принципы, инструкции, источники” Б.А. Ларина вышел из печати в 1936 г. в Ленинграде. В РГАЛИ в архиве М.Н. Сперанского есть визированная им корректура этой книги. Возможно, в связи с арестом переправить корректуру Б.А. Ларину ему не удалось. Да и имени М.Н. Сперанского в “Проекте” не упоминалось, говорилось просто о “преемнике А.И. Соболевского”.

“Мы делаем необычную в филологии попытку привлечь широкие научные круги к обсуждению проекта Древнерусского словаря раньше, — писал Б.А. Ларин в “Проекте”, — чем начата работа по его составлению, когда заканчивается только сбор и упорядочение сырых материалов и подготовляются первые кадры работников, когда еще очень многое и существенное можно изменить в плане этой работы” (с. 10).

“Основная цель ДРС, — считал Б.А. Ларин, — разъяснить на большом достоверном и хронологически определенном материале историю значений и фразеологические употребления слов в русском литературном языке и в русских диалектах с XV по середину XVIII в. ... В словарь вводятся не только узко-литературные материалы, но используются и деловые документы, и фольклор, и специальная литература и диалекты; даются не только филологические, но и реальные толкования слов...”

вводятся иллюстрации; отражены будут и результаты специальных семасиологических исследований (по отдельным словарным темам), предпринятых сотрудниками ДРС" (с. 42).

Картотеку, по его мысли, нужно было довести до 1 млн карточек и на этой базе составлять исторический "Словарь древнерусского языка XV–XVIII вв." Из материалов XVIII в. необходимо включить в картотеку деловые документы, эпистолярные материалы, язык которых еще не был изучен. Лексика художественных произведений, так называемой "большой литературы" XVIII в., уже была включена в Картотеку современного языка, на основе которой в 1891 г. Комиссия по составлению "Словаря русского языка" начала выпускать словарь под редакцией академика Я.К. Грота, а позднее – академика А.А. Шахматова. Картотеки эти, по мнению Б.А. Ларина, должны были сойтись.

В Картотеку ДРС необходимо было брать и так называемые фоновые материалы: записи былин и народных песен, записи местных говоров, сделанные в XIX в., данные различных словников и словарей, особенно диалектных. В "Проекте" Б.А. Ларин обосновывал "методологическую необходимость нераздельного изучения языка и реалий, языка и идеологий" (с. 16), а потому – и привлечения к словарному делу "данных истории материальной культуры", хозяйства, "общественного строя и истории мировоззрений русского средневековья" (с. 15). А для этого необходимо было вовлечение "в словарное дело специалистов по русским древностям, быту и материальной культуре" (с. 16).

Непременным элементом словаря Б.А. Ларин считал иллюстрации, так как "для некоторых идей и представлений, связанных со словами, зрительный образ вещи является их основным, бесспорным или даже единственным содержанием" (с. 19), а символическое изображение для других представлений "может быть таким же важным и опорным, как образ вещи" (там же). Иллюстрации предполагалось извлекать из так называемых "лицевых" (иллюстрированных) рукописей, где изображение часто прямо соответствует описанию, либо подбирать в музеях древностей, на иконах, в этнографических работах. Но главным Б.А. Ларин считал "схематические графические воспроизведения вещей, действий по изображениям" (с. 22). Предполагалось давать и "сводные таблицы, где собраны будут изображения различных реалий одного слова (напр., возок, кораблей, шапок, пицалей и т.п.)", и многокрасочные миниатюры (с. 22).

"С фондом около миллиона карточек из нескольких тысяч источников, – писал далее Б.А. Ларин, – мы приступим к изданию словаря в 8 томах по 10 выпусков, свыше 800 печатных листов. Он будет содержать около 150 тысяч словарных статей. Закончить издание предполагаем к началу 1945 г." (с. 15). В обсуждении отдельных частей Проекта деятельное участие принимали Б.М. Ляпунов, Л.В. Щерба, С.П. Обнорский, В.И. Чернышев, П.К. Симоны, Е.С. Истрина и др.

В 1934 г. началось не только исправление так называемых "дефектных" карточек, шла выборка и из вновь привлекаемых источников. В качестве выборщиков работали В.И. Бантышев, Я.Я. Горунович, Е.М. Иссерлин, Б.Л. Богородский, А.П. Конусов, А.Н. Котович, Б.В. Лавров, В.В. Майков, П.К. Симоны, А.П. Евгеньева, Е.Н. Шипова, Л.В. Успенский, Р.С. Лисовская, И.М. Калинин, М.А. Полторацкая и Б.А. Ларин. Раскладку делали Е.П. Динарьева, Е.Н. Шипова и Н.М. Лысс. Они довели ее до конца алфавита. А.П. Конусовым, Е.М. Иссерлиным и Б.В. Лавровым было начато составление словника Картотеки ДРС (буквы А–Б). В том же году была составлена и утверждена Инструкция по первичной обработке фонда, собирався материал по редактированию словаря.

В феврале 1934 г. Б.А. Ларин начал составление трех каталогов: алфавитного каталога полных наименований источников, каталога сокращенных наименований и обозначений, принятых в Картотеке ДРС и долженствующих войти в самый словарь при его издании, и каталога имен авторов, издателей и заглавных имен. Кроме того, была начата подготовка редакторских кадров среди сотрудников Отделения,

которое с 1930 г. называлось Отделением общественных наук (ООН). Начали составлять пробные словарные статьи Б.А. Ларин, А.П. Евгеньева, Е.М. Иссерлин, А.П. Конусов, Л.В. Успенский, А.Н. Котович и Б.В. Лавров. Уже 22 ноября 1934 г. в Группе ДРС обсуждалась первая пробная словарная статья на слово “пирог”, составленная Б.В. Лавровым.

Работая над словарными статьями и участвуя в их обсуждении, Б.А. Ларин пришел к заключению, что в случаях отсутствия слова в русских источниках “большую помощь могут оказать зарубежные памятники по русскому языку: словари, разговорники, описания России... Эти источники имеют то преимущество, — напишет он позднее, в 1962 г., — что их составители не были связаны традициями и нормами литературного русского языка, а кроме того, их, по преимуществу купцов, интересовали слова обиходные, связанные с бытом, торговлей и производством, а не с религией и философией. Ценно то, что если все наши русские источники дают слова в традиционном написании, то иностранцы записывают их в своей, часто удачно приспособленной орфографии. Это сразу раскрывает особенности произношения данного слова” (Ларин Б.А. История русского языка и общее языкознание. — М., 1977. — С.16–17). Тогда, в 1934 г., он отправил в Англию письмо с просьбой выслать фотокопию словаря-дневника Ричарда Джемса, а переизданная им в 1937 г. с переводом, вступительной статьей и примечаниями “Русская грамматика” Г.В. Лудольфа (вышедшая в Оксфорде в 1696 г.) стала одним из источников Картотеки ДРС.

Б.А. Ларин, будучи единственным штатным сотрудником Группы ДРС, имел массу обязанностей — организационных и научных. Он планировал работу Группы, размечал памятники для выборщиков, инструктировал их и раздавал работу, проверял выполненную выборку и расстановку карточек в картотеке. Он комплектовал подсобную библиотеку Группы, пополнял каталоги, составлял сметы расходов. Принимая работу, он составлял счета на оплату для бухгалтерии, заносил в Тетрадь поступлений привятые материалы и выплаченную за них сумму. Он регулярно посылал отчеты о работе Группы ДРС в Москву академику М.Н. Сперанскому.

В Дневнике 15 мая 1934 г. он делает такую запись: “Написал отчет ак. Сперанскому”. А 10 июля пишет: “Выполнены все просьбы ак. Сперанского (приготовлена ему и И.А. Виноградову бумага, составлен список источ[ников] Петр[овской] эпохи с копией, сделана выписка из протокола о выборке собственных имен), сообщены все последние сведения о ходе работ”. Сам Ларин расписывал для КДРС некоторые рукописи Румянцевского музея в Москве. На 1 декабря 1935 г. в фонде Картотеки ДРС насчитывалось 371 673 карточки.

Весной 1936 г. произошел переезд ее в другое здание, о чем в Дневнике сделана запись: “14–17 мая. Перевозка в новое помещение с Вас[ильевского] остр[ова] на Набер[ежную] 9 января д. 18... 18–20 мая. Укладку материалов, наблюдение за перевозкой, раскладку и восстановление кабинета ДРС осуществили Б.В. Лавров, Е.М. Иссерлин, Р.С. Лисовская, Е.П. Динариева, Н.М. Лысс, А.П. Конусов, Л.В. Успенский. Остальные по разным причинам принять участия в “переселении” и оказать своей помощи этому трудному делу не могли”.

Список слов, нуждающихся в наглядном пояснении иллюстрациями, А.П. Евгеньева довела до середины алфавита. Авторы словаря отдавали себе отчет в том, насколько труден подбор иллюстраций (рисунков, символических изображений) к словам и реально существующим вещам (булгак, рундук, ставец и др.), религиозным представлениям, наименованиям мифологических животных и т.п. Брала за образец Reallexikon der Vorgeschichte (Hrsg. v. Max. Ebert. Bd. I–XV. 1924–1932), итальянский словарно-этнографический атлас, журнал “Wörter und Sachen”. Предполагали дать сводное изображение не только реалий одного рода (шапок, повозок), но и древнерусских графических символов (бортных знамен, крюкового музыкального письма), показать особенности различных почерков — устава, полуустава, вязи, скорописи (Проект, с. 21–22). Эти трудности так и не были преодолены: в пробных наборах



“Словаря древнерусского языка XI–XVIII вв.” (Л., 1941) и “Исторического словаря русского языка XI–XVIII вв.” (Л.–М., 1946) иллюстраций нет и о них не упоминается. Дать представление о древнерусских почерках удалось в издании “Словаря русского языка XI–XVII вв.”, в котором на форзацах помещаются отрывки из подлильных текстов.

Коллектив ДРС в 1936–1937 гг. продолжал работу над словарем, готовил к изданию первый сборник трудов “История слов в русском языке”, куда должны были войти исследования о словах “бой”, “воровство”, “двор”, “дело”, “ино”, “лов”, “рухлядь” и др. Но Группу ожидали новые испытания.

В апреле 1937 г. на три четверти сократилось ассигнование средств на Словарный отдел, где шла работа как над Словарем древнерусского языка XV–XVIII вв., так и над Словарем современного русского языка. С 10 апреля прекратилась выплата за сдельную работу. Приказ директора ИЯМ академика И.И. Мещанинова № 384 от 28 мая гласил: “По причинам сокращения объема финансирования работ по ДРС и Словарю русского языка предлагаю зав. Отделами гг. Державину Н.С. и Ларину Б.А. освободить и в дальнейшем не привлекать к работе без разрешения Дирекции в качестве выборщиков и раскладчиков следующих лиц с 1 июня 1937 г. ... по Древнерусскому [словарю]: Майков В.В., Акимов И.В. [так; нужно П.В.], Горунувич Я.Я., Успенский Л.В., Громова А.И. [так; нужно А.П.], Моложавская Л.С., Бахмутова Е.И. [так; нужно Е.К.], Бабкин А.И. [так; нужно А.М.], Богословский А.К., Лысс Н.М.” Отстранялись от работы и “договорники Словаря русского языка: Виноградов Г.С., Ивойлов В.Н., Филиппов Н.Н., Порфирьев Н.Ф. [так; нужно Н.А.], Геккер С.Ф., Попова И.А., Хольнский А.Г., Зеленин [без инициалов]”.

В приказе от 7 июня 1937 г. № 387, посвященном специально Отделу ДРС, говорилось: “Исключить из списков работников Института и в дальнейшем не привлекать к работе без особого в каждом отдельном случае разрешения Дирекции следующих гр-н [так!]: Лавров Б.В., Иссерлин [здесь и далее – без инициалов], Евгеньева, Котович, Приселков, Смирнова, Ульянова, Конусов, Абрамович, Лисовская, Кутилова”.

В Отчете за 1937 г. Б.А. Ларин писал, что он обращался к директору ИЯМ с заявлением “о необходимости полного пересмотра плана и представил новый план в соответствии с определившимися в тот момент условиями работы”. Далее он сообщал: “На мне лежало руководство Секцией (председателя мы не имеем уже 2 года) и вся организационная, контрольная, инструкционная работа, а кроме того, все делопроизводство и отчетность Секции (в Секции не было технического секретаря при 22 сотрудниках в 1937 г.), а также заведование библиотекой и картотекой, наконец еще и хозяйственные заботы. Мною проводилось обучение новых и молодых сотрудников. За январь–май 1937 г. состоялось 16 научно-производственных заседаний (3 из них по просьбе работников Ин-та истории АН для обсуждения трудных мест “Русской Правды”). В это же время он участвовал в экспедициях, консультировал сотрудников, давал отзывы, выступал с докладами. Под его руководством вели научные исследования А.П. Конусов, А.П. Евгеньева, Е.М. Иссерлин, Б.В. Лавров, А.Н. Котович, Н.А. Янко-Триницкая и др. И в то же время пополнялась картотека: на 1 июля 1937 г. в фонде было 664 468 карточек.

Почти полгода Б.А. Ларин ходил в Картотеку ДРС один. Только 26 ноября в Дневнике появилась запись прежней сотрудницы Н.А. Ульяновой с указанием времени ее работы в картотеке, а 1 декабря – А.С. Смирновой, которая против своей фамилии поставила букву “С” и “5 ящ.” Это означало, что она занималась раскладкой материала на “С” в пяти ящиках. Развернутых записей, так характерных для 1934 г., не стало. (Подробнее об этих годах работы сотрудников Группы ДРС можно прочитать в статье Л.Ю. Астахиной “Борис Александрович Ларин” // Вопросы теории и истории языка. – СПб., 1993).

В следующем 1938 г. Б.А. Ларин дважды делал доклады на сессиях Отделения общественных наук АН. На протяжении всего года несколько раз менялось основ-

ное задание для Группы ДРС. “Сначала работали над подготовкой Древнерусского словаря XV–XVIII вв., – писал Б.А. Ларин, – затем предложено было переиздавать “Материалы для древнерусского словаря” ак. Срезневского, и только в конце года сложилось окончательное решение, подтвержденное Президиумом АН, о составлении в первую очередь Малого исторического словаря русского языка объемом около 200 печ[атных] лист[ов]. К написанию хотя бы первых листов этого МИСРЯ нельзя было приступить до конца года, так как в нем должен быть отражен материал за весь XVIII век, которого еще нет в картотеке”. Кроме того, не сделано было еще систематизированного по векам и жанрам каталога всех использованных источников. “Эта задача не м[ожет] б[ыть] осуществлена, пока в составе штатных работников ДРС нет авторитетного специалиста по истории древнерусской литературы, каким мог бы быть, например, чл.-корр. Д.И. Абрамович, уже давно оказывавший нам некоторую помощь со стороны, – писал Б.А. Ларин в Отчете за 1938 г., датированном 8 февраля 1939 г. – Только в конце октября 1938 г. было предоставлено наконец помещение, небольшой кадр штатных [так в Отчете – Л.А.] работников (3 новых редактора и 2 раскладчика). Привлечено было 29 выборщиков. С ноября 1938 г. работа пошла хорошо и появилась твердая уверенность в возможности выполнить ответственное задание по составлению Малого исторического словаря русского языка”.

Далее приводятся объемы раскладки и редактирования на буквы “В” (Чернявская С.Л., Иссерлин Е.М.), “Г” (Немировская К.А.), “Д” (Котович А.Н.), “Л” (Конусов А.П.). “В ноябре–декабре, – следует далее в Отчете, – приведены в полный порядок, проверены и дополнены четыре каталога использованных источников (сотрудником А.П. Конусовым). Составлен доп[олнительный] список использованных источников XVIII в. (163 названия). Приведена в порядок с пополнением рядом необходимых изданий подручная библиотека ДРС (А.П. Конусовым). В ноябре–декабре состоялось 7 производственных совещаний Отдела ДРС. Весь коллектив ДРС заключил договор о социалистическом соревновании с Отделом современного словаря, причем все сотрудники взяли на себя индивидуальные обязательства сверх плана”.

Приказом от 23 октября 1938 г. Б.А. Ларин назначался руководителем Отдела и ответственным редактором по подготовке к изданию словаря с освобождением от должности ученого секретаря ДРС, а 1 января 1939 г. он был утвержден в должности руководителя Кабинета ДРС. На С.Л. Чернявскую приказано было “возложить обязанности секретаря по научно-технической части с 1 ноября”. Внештатно были приняты А.Н. Котович (для проверки и раскладки буквы “Л”), А.П. Конусов (для проверки каталогов) и М.Д. Приселков (для проверки материалов на букву “Ж”). Также внештатно на должность раскладчиков и выборщиков зачислялись Н.А. Ульянова и А.С. Смирнова, а на сдельную оплату с выборкой на дому оформлялись П.В. Акимов, П.В. Булычев, А.П. Евгеньева (теперь аспирантка ЛГПИ), Б.Л. Богородский (ассистент ЛГПИ), историк Б.А. Романов, А.А. Скворцова, С.Ф. Геккер (для завершения работы над библиографическим указателем “Русский язык”), Б.И. Кошлан, М.И. Белов, студенты В.А. Николаева, А.В. Адамович, В.Т. Пашуто. Приказом от 20 ноября приняты на тех же условиях еще 5 человек: Н.М. Соколова, Б.А. Цинман и студенты Л.А. Булюбаш, М.В. Артюшенков, М.Г. Овсова. Впоследствии Б.А. Ларин напишет: “Много времени отняло у меня обучение студентов-выборщиков, в 1-м квартале работало у нас 29 студентов. Часть отсеялась, но мне удалось приготовить ок[оло] 20 прекрасных выборщиков из студентов Ин-та им. Герцена и университета”.

Действительно, с 1 ноября 1938 г. в качестве внештатных выборщиков со сдельной оплатой и выборкой на дому были приняты студенты ЛГПИ А.С. Сидоров, П.Н. Лучин, М.Ф. Матвеев, А.Г. Сорокин, Е.А. Никулина, Б.Н. Капелюш, Ю.Г. Окунева, Х.Ш. Якубова, К.И. Ходова, М.П. Ерофеева, А.Р. Цион, К.А. Вознесенская, С.М. Глускина, Е.М. Юпашевская, Н.Г. Силина, В.И. Орехов. Приказом от

23 октября 1938 г. были установлены новые расценки за выписки из источников разного рода. За одну карточку, выписанную из изданных произведений XVII–XVIII вв., платили 25 коп., из печатных переизданий произведений XI–XVII вв. – 30 коп., из перепечатанных книг XVII и XVIII вв., находящихся на особом хранении в библиотеках, – 35 коп., за выписки из рукописных текстов XI–XVIII вв. – 50 коп., из неразборчиво написанных, смытых и скорописных текстов – 60 коп. За разрезку и расклейку по предварительно размеченным текстам полагалось по 10 коп. за карточку. За выписки двуязычные, т.е. с греческими, латинскими, польскими и др. параллелями, платили по 60 коп. за карточку; за составление полного словоуказателя к тексту (чаще – изданному) – по 50 коп. за карточку.

На 1 января 1939 г. было собрано в КДРС 763 612 карточек. К составлению Краткого (Малого) исторического словаря русского языка коллектив приступил только 1 марта 1939 г. За первое полугодие было написано 26 авторских листов. Но возникли непредвиденные трудности. Из-за непредумышленного брака в работе пришлось считать в одном авторском листе не 600, а 800 карточек, поэтому написанные к концу 1939 года 93 авторских листа “превратились” в 74. В Отчете за 1939 г. говорится: “Качество работы редакторов [они составляли словарные статьи – Л.А.] нельзя признать безукоризненным. Причины этого следующие: обрабатываются материалы, не обследованные и не подготовленные не только лексикологически, но даже филологически. Большинство текстов XVI, XVII, XVIII вв. не изучены во всех отношениях и поэтому во многих своих частях представляют задачу чисто исследовательскую. Вторая трудность в том, что не имея предшествующего большого исторического словаря сразу делать краткий словарь, притом учебно-справочного назначения [так в Отчете – Л.А.]. Это обязывает и к очень тщательному отбору материала и к длительной повторной обработке семантических определений, наконец, к трудному переходу от подробной полной классификации значений и упорядочений к стержневой схеме важнейших значений. Писать большой исторический словарь было бы во многих отношениях легче, но для него понадобится втрое более богатая картотека”.

Отмечались и положительные моменты работы в Группе ДРС: “Качество выборки очень высокое, особенно в последнем квартале, когда работали только квалифицированные выборщики... Раскладка новых поступлений протекала нормально. Все, что было передано в Картотеку для обработки, поступило к редакторам. Кроме обычной раскладки А.С. Смирнова производила специальную подготовку ящиков для очередной работы редакторов, что облегчало их работу”. Много чисто технической работы было и у Б.А. Ларина: “Основную массу выборок приходится до сих пор проверять мне (из 103 848 карт[очек] мною проверено ок[оло] 50 000). Лежит непроверенным грузом ок[оло] 300 000 карт[очек] и ок[оло] 24 тыс. проверили Е.М. Иссерлин, М.Д. Приселков, С.Л. Чернявская (небольшую помощь по проверке оказали мне также А.Н. Котович, К.А. Немировская и А.П. Конусов)... Подготовка Инструкции Краткого исторического словаря осуществлялась на производственных совещаниях (за полугодие состоялось 17 производственных совещаний), на которых было обсуждено 15 статей написанного словаря” (Отчет за 1939 г.).

Справочный аппарат картотеки требовал постоянного внимания руководителя ДРС, что отразилось и в Отчете за первое полугодие 1939 г.: “Каталог источников до декабря 1938 г. вел я (их четыре, и это отнимало время), затем эту работу продолжал А.П. Конусов (бесплатно), а последние два месяца 1939 г. – С.Ф. Геккер, которой было поручено произвести полный пересмотр всех каталогов для пополнения их имеющимися в литературе данными, по точной датировке каждого слова в каждом значении – эта последняя работа имеет первостепенное значение, она чрезвычайно облегчает дальнейшую работу редакторов”. Уточним: это поручение было дано С.Ф. Геккер 23 апреля 1939 г.

При всей загруженности словарными и картотечными обязанностями сотрудники вели и другую научную работу: «Приселков М.Д. в июне 1939 г. блестяще защи-

тил свою докторскую диссертацию. Г.Л. Гейрманс заканчивает большую работу по подготовке издания “Русской Правды” и “Истории Сибири” [Г.Ф.] Миллера. Е.А. Рыздзевская сдала в печать работу по вопросу об устных преданиях как источнике древнейшей русской летописи, а А.П. Конусов и Е.М. Иссерлин сдали в [сборник ИЯМ – Л.А.] “Язык и мышление” две работы по исторической семантике», – значилось в Отчете за 1939 г., хранящемся ныне в Межкафедральном словарном кабинете им. Б.А. Ларина Санкт-Петербургского университета.

К концу 1939 г. в картотеке было 909 015 карточек. Сотрудники ДРС стремились включить в словарь как можно более широкий пласт лексики, поэтому они стали составлять указатели слов к отдельным опубликованным и рукописным памятникам. Так, в 1939-м и последующие годы были составлены указатели к Домострою и Киево-Печерскому Патерику (П.В. Акимов), к Слову о полку Игореве (Д.И. Абрамович), Законнице (Л.С. Моложавская), Горе-Злочастию (М.А. Соколова), Торговой книге XVI в. (И.Н. Шмелева) и др. С учетом данных этих словоуказателей трудились над заполнением лакун, проверкой и исправлением неполных и сомнительных карточек.

Работа над библиографическим указателем “Русский язык” также подходила к завершению. Оставалось произвести классификацию материала по разделам книги (согласно утвержденной схеме) и составить подробный тематический указатель. В эту книгу должны были войти все работы по русскому языку, в частности по лексике, за 1880–1938 гг. Кроме того, решено было сдублировать всю эту библиографическую картотеку и составить указатели – этимологический и географический. Отделение поручало эту работу Б.А. Ларину и С.Ф. Геккер.

А.П. Конусов продолжал пополнять подсобную библиотеку ДРС: в нее было добавлено 200 памятников, переплетено 409 книг, упорядочена расстановка. Были добавлены специально для редакторов настольные комплекты справочников.

Весной 1940 г. было принято и в июне подтверждено на общем собрании Отделения решение о том, что «Словарь древнерусского языка, как издание ИЯМ, должен носить не нарочито учебный характер, должен быть не “малым” словарем, как преддверие имеющего в дальнейшем быть обработанным “большого” древнерусского словаря, а должен явиться нормальным изданием словаря, со всей полнотой отражая лексическое состояние русского языка за период с XI до второй половины XVIII в.», – так писал в своей Записке в Отделение АН назначенный в 1940 г. председателем Главной редакции С.П. Обнорский, избранный недавно действительным членом Академии наук. Он обосновывал принципы создания словаря: “Словарь должен... обнять всю основную лексическую наличность русского языка... не только древнейшие (“исконные”) русские слова, но и заимствованные, не только общеупотребительные, но и специальные слова и выражения (из области ремесел, торговли, культуры, наук и искусств феодального русского общества). Слова даются с указанием, в лаконичном виде, всей подходящей канвы их значений; значения документируются точными цитатами, редкие и исторически важные слова сопровождаются полным перечнем текстуальной их документации; при заимствованных словах по возможности указываются источники заимствований, в необходимых случаях при русских словах даются славянские к ним параллели, а также отмечается социальная принадлежность для слов специального употребления или дается жанрово-стилистическая характеристика известных категорий словоупотребления. Общий объем словаря не должен превышать 12 томов по 80–100 печ[атных] л[истов] каждый” (Моск. отделение Архива РАН, ф. 1618, оп. 1, ед. хр. 34).

Такое решение Отделения, конечно, не могло не повлиять положительным образом на коллектив, и в целом 1940 год, по-видимому, прошел без особых потрясений. Ввиду того, что хронологические рамки словаря изменились, необходимо было пополнять Картотеку ДРС материалом из памятников, созданных или переведенных в XI–XV вв. А для этого нужно было привлечь специалистов, начитанных в

древнерусской литературе. В Отделе ДРС появились такие выборщики, как Ф.И. Покровский, тот самый, который еще в начале века объездил вместе с Н.К. Никольским 35 городов, отыскивая в хранилищах лучшие списки русских произведений. Он расписывал рукописи: Апокалипсис XIII в., Измарагд XIV в. (по списку XVI в.), Библию Геннадия 1499 г. с греческими и латинскими параллелями, рукописный Требник XVI в. и Кормчую Балашова также XVI в., хранящиеся в БАН. В это же время работал и бывший профессор Петербургской духовной академии В.М. Верюжский, который также расписывал Геннадиевскую Библию 1499 г. с греческими и латинскими параллелями, Великие Минееи Четии (Патерик Скитский XIV в.) с греческими параллелями, дополнял слишком краткие цитаты "разрезной" картотеки, сделанной по Хронике Иоанна Малалы. Однако в Тетради поступлений его имени упомянуто не было: вероятно, сказывалась в его судьбе фронтальная чистка академического аппарата 1929 г., когда в государственных учреждениях не оказалось места профессору Санкт-Петербургской духовной академии, хотя его знания оченьгодились в работе по пополнению Картотеки ДРС.

Продолжал работу и бывший преподаватель гимназии, член Археографической комиссии с 1908 г., П.В. Акимов, и специалист по русской скорописи XVI–XVII вв. Н.В. Тимофеев, также член Археографической комиссии, вовлекший в работу со скорописными памятниками свою дочь З.Н. Тимофееву (Савельеву), впоследствии – известного палеографа, издателя произведений В.Н. Татищева.

В 1940 г. в коллектив ДРС влились редакторы Л.В. Успенский, Б.Л. Богородский, Б.И. Коплан, А.Н. Котович, М.Д. Приселков и П.А. Садиков и раскладчик Е.М. Юпашевская, был переведен в аспирантуру А.П. Конусов.

В Отделе ДРС шла обычная работа: составление и обсуждение словарных статей, перепечатка на машинке и вычитка машинописи словаря, выборка из памятников и раскладка новых поступлений, зачисление и отчисление внештатных сотрудников, утверждение в должности – штатных. 30 декабря 1940 г. председатель Главной редакции С.П. Обнорский получил от Дирекции ИЯМ благодарность "за ударную работу по редактированию ДРС, по редактированию многочисленных работ по славистике, по систематической помощи учительству консультациями по разработке вопросов русского языка и активное участие в научных совещаниях, созываемых дирекцией". Но несколько раньше, в мае 1940 г., благодарность была объявлена внештатному сотруднику ДРС А.П. Георгиевскому (чтецу) и агитатору Б.И. Коплану за работу среди раненых бойцов в госпитале: шла финская война.

Отчет за второй квартал 1940 г. сделал А.Н. Котович, замещавший заведующего Б.А. Ларина:

I. По редакторской работе: составлено на "А–В" всего 25 075 карт[очек], или 41,8 листа (считая по 600 карт[очек] в листе).

II. По выборке: сдано выборщиками карточек 39 365.

III. Производственных совещаний – 8 (обсуждение составленных для ДРС статей и вопросы инструкционного характера, месячные отчеты и планы)".

Такой вот лаконичный отчет. Видимо, работа входила в привычное русло.

Успехи Отдела в работе над Большим словарем древнерусского языка были несомненны: 2 июня 1941 г. был подписан в печать пробный набор "Древнерусского словаря XI–XVIII вв." В начале этого выпуска дано обращение С.П. Обнорского и Б.А. Ларина к читателям с просьбой сообщить, какой из трех предлагаемых "вариантов был бы наиболее удачным образцом набора нашего словаря. Если... будут какие-нибудь дополнительные указания и советы по оформлению этого издания, мы будем... очень признательны за своевременное их сообщение". Обращение датировано 31 мая 1941 г. Давая в выпуске три вида набора словарного текста и издавая этот выпуск тиражом в 80 экземпляров, авторы хотели услышать мнение будущих читателей-специалистов о способах выделения заголовочных слов, о размещении компонентов словарной статьи, о количестве строк на странице (т.е. плотности текста), о способах выделения и месте словосочетаний и вариантов, грамматических

помет и т.п. Но узнать это мнение им не пришлось: 22 июня 1941 г. началась война с гитлеровской Германией, что в корне нарушило налаживающуюся было работу.

В Отчете за июль-сентябрь 1941 г. сообщается: "Начиная с июля м[еся]ца нормальная работа была нарушена по следующим основным причинам:

1. Начались оборонно-строительные работы по гражданской трудовой повинности, в которых должны были участвовать в обязательном порядке в разные сроки 6 (шесть) сотрудников ДРС. Богородский работал по трудовому договору 57 дней, Коплан – 36 дней, Гейерманс – 24 дня, Чернявская и Геккер – по 14 дней.

2. Прошли сокращения штатов ИЯМ... Зав. ДРС Б.А. Ларин около 1,5 мес. выполнял специальные оборонные работы в штабе действующей Красной Армии Северо-Западного фронта.

Таким образом план работы ДРС за 3-й квартал, рассчитанный на продукцию 11 редакторов, не мог быть выполнен по указанным основаниям силами 5-ти редакторов. За июль-сентябрь по редакторской работе выполнено 12 авторских листов (5500 словарных карточек) по II-му тому (начиная с буквы "В")... Работа Главной редакции прекратилась в связи с отъездом председателя Главной редакции С.П. Обнорского".

И все-таки Б.А. Ларин, оставаясь в Ленинграде, не опускал руки. В 4-м квартале 1941 г. по плану предполагалось отредактировать "10 авторских листов II тома ДРС (буква "В") из расчета около 1 листа на каждого из 3-х оставшихся в штате редакторов..."

Предполагалось к концу года и возобновление работы Главной редакции, перепечатка на машинке II тома ДРС и подготовка его к печати. "Выполнение намеченного плана, – писал далее Б.А. Ларин, – будет зависеть от того, не будут ли сотрудники ДРС посылаемы на оборонные или иные какие специальные работы, а также насколько будут обеспечены для наличных сотрудников ДРС терпимые физические условия работы".

19 января 1941 г. скончался М.Д. Приселков, в конце года – А.Н. Котович. Не вернулся домой, выйдя на улицу, В.Н. Ивойлов. В 1942 г. во время блокады умер А.П. Коносов. В эвакуации в Яранске оказались Б.А. Ларин, А.П. Евгеньева и А.А. Скворцова, в Ташкенте – С.П. Обнорский, С.Г. Бархударов и Б.Л. Богородский, в Казани и затем в Алма-Ате – Е.Н. Шипова, в Красноярске – С.Л. Чернявская. Окончившие ЛГПИ в 1941 г. студенты, бывшие выборщики ДРС, оказались на фронте или в эвакуации. Был призван в армию, а затем арестован и погиб в декабре 1941 г. Б.И. Коплан.

К.А. Вознесенская вспоминает об этом времени: "Сразу же, в конце июня 1941 г., вместе с группой студентов и преподавателей Герценовского института выехала на оборонные работы под г. Лугу. Затем из-за продвижения немецких войск нас вернули в Ленинград и мы копали противотанковые рвы под Пулковом буквально под обстрелом из-за Пулковских высот. Затем с группой студентов и аспирантов перешла на казарменное положение в составе команды ПВО. Тушили зажигалки (бомбы) на чердаках, дежурили в госпиталях, разгружали каменный уголь из вагонов и т.д. Жили в бомбоубежище под зданием института. В начале продолжали некоторые занятия. Так, помню, Б.А. Ларин приходил к нам в бомбоубежище и вел занятие со своими аспирантами. Приходить было опасно. Уже начались обстрелы города..." (Письмо от 24 февр. 1993 г. Хранится в Архиве Картотеки ДРС в ИРЯ РАН).

С 1 июля 1942 г. была восстановлена на работе оставшаяся в Ленинграде С.Ф. Геккер. Она вносила поправки и уточнения в уже составленные словарные статьи, особенно если это казалось датировки цитат, шифров источников и др., берегла и пополняла картотеку.

В конце 1944 г. Б.А. Ларин вернулся в Ленинград и приступил к работе. В 1945 г. были зачислены старш. научн. сотрудниками Е.М. Иссерлин (с февраля) и Б.Л. Богородский (с конца мая); с начала августа приступила к работе С.Л. Чернявская, а с сентября – Б.А. Цинман, оба на должности младш. научн. сотрудников.

Тогда же, в 1944 г., был образован Институт русского языка, в который естественно вошел Отдел ДРС. Директором ИРЯ стал академик С.П. Обнорский. В 1945 г. в план Отдела входила работа над 30–35 большими выпусками (по 100 печатных листов каждый) “Исторического словаря русского языка XI–XVIII вв.”, начало которому могли положить составленные до войны материалы I и II томов. Теперь в I том вошел отрезок “А – Бегущий”, во II – “Беда – Бяшенина”, в III – “В – Возглавица”, в IV – “Возглаголать – Высокошествоие” и так далее. В связи с этим заданием коллектив в составе всего шести штатных сотрудников приступил к пересмотру объемов и к исправлению первого тома.

Окончание Великой Отечественной войны в 1945 г. и возвращение к мирному труду активизировало научную мысль сотрудников Отдела исторического словаря, которая так долго не находила выхода. Б.А. Ларин пишет словарную статью о союзе “А”. Энергично готовит к изданию новые источники, не использовавшиеся ранее в русской исторической лексикографии, “Парижский словарь москвитов 1586 г.” и “Дневник-словарь Р. Джемса”, пишет статьи, посвященные их фонетическому, морфологическому и лексическому анализу, что впоследствии вошло в его докторскую диссертацию. Однако издать “Парижский словарь москвитов” ему удалось в 1948 г., а “Дневник Р. Джемса” – только в 1959 г. Он участвует в диалектологических конференциях, в подготовке Атласа украинских говоров, выступает с докладами и лекциями о подготовке Диалектологического атласа русского языка, редактирует два тома Ученых записок ЛГУ, один из которых был посвящен памяти Л.В. Щербы – учителя, которого он потерял в конце 1944 г. У него – три аспирантки: С.И. Груздева – по литовскому языку, Л.С. Ковтун и И.Н. Шмелева – по русскому, в 1948 г. к нему в аспирантуру поступила В.П. Фелицына. Он помогает Е.М. Иссерлин в работе над кандидатской диссертацией “Говоры Пензенской области”, которая защитила ее в 1945 г. Он выступает оппонентом на диспуте Г.М. Милейковской “О грамматической терминологии М.В. Ломоносова”. И конечно, отдает дань давнему своему увлечению: пишет статью “Об изучении в переводах древнеиндийской поэтики” в Лингвистический сборник ЛГУ. В 1945 г. Б.А. Ларин был избран членом-корреспондентом Академии наук Украины.

В 1946 г. в Секторе исторического словаря правили и редактировали II том объемом 32 авторских листа. В этом же году вышел пробный выпуск “Исторического словаря русского языка XI–XVIII вв.” В нем, так же, как и в пробном выпуске 1941 г., выражалась просьба сообщить свои мнения относительно трех способов набора словарных статей и давались образцы набора. Авторы были те же самые, что и в 1941 г., только фамилии пятиерых из них были помещены в черные рамочки: так авторские коллективы сообщают читателям о своих утратах.

Выборки из памятников делали Л.С. Ковтун и И.Н. Шмелева, проверяла их С.Л. Чернявская, она же консультировала внештатных выборщиков. Одновременно она готовила к изданию памятник XVI в. “Книга глаголемая Назиратель”. Единственный рукописный список этой книги, который находится в ГИМ, в Москве, она переписала дважды. Для картотеки его расписывали Н.П. Попов и Б.А. Ларин еще в довоенные годы. Сам Б.А. Ларин заканчивал работу над докторской диссертацией об иностранных источниках по разговорному языку Московской Руси, писал этюды по истории слов для сборника трудов Отдела исторического словаря.

На 1946–1952 гг. был принят пятилетний план Сектора. Намечалось издание памятников как источников для словаря и историко-семасиологические исследования по русскому языку. Кроме “Назирателя” планировалось издать тексты “Мастерских книг”, над которыми работал Б.А. Ларин, и Торговую книгу XVI в., которую изучала аспирантка И.Н. Шмелева. В план вошла и редакторская подготовка 25 листов однотомного так называемого “учебного” Словаря древнерусского языка Д.И. Абрамовича: в первом полутоме должны были быть буквы “А – О”.

С целью охвата в словаре возможно большего объема лексики предполагалось продолжать составление словоуказателей, например, к сочинениям Ивана Грозно-

го, протопопа Аввакума (два указателя), к “Сказанию Авраамия Палицына”, к книге Г. Котошихина “О России в царствование Алексея Михайловича”, к Псковской судной грамоте. В апреле 1947 г. Б.А. Ларин защитил докторскую диссертацию “Три иностранных источника по истории русского языка XVI–XVIII вв.”

В конце 1947 г. верхней границей Исторического словаря, по решению Отделения литературы и языка АН СССР, предлагалось считать 1725 год. Объем его теперь сокращался до 12 томов по 100 печатных листов. В I томе теперь помещался отрезок “А – Благоныко”. По плану он должен быть отредактирован и подготовлен к печати в декабре 1947 г., а II и III тома – в декабре 1948 г. И пришлось из I-го тома изымать словарные статьи, включающие материалы, датированные более поздним временем. Было снято более 100 словарных статей, многие были сокращены или объединены в одну. В этой работе участвовали Е.М. Иссерлин (отредактировала 1 авт. лист), С.Ф. Геккер (2 а.л.), Б.А. Цинман (2 а.л.), Л.С. Ковтун (4,5 а.л.) и сдавшая уже кандидатский минимум В.П. Фелицына (1 а.л.). Б.А. Ларин выступил с докладом “О принципах разработки исторического словаря”, прочел цикл лекций в Латвийском университете (Рига) о том, как преломляется новое учение о языке [Н.Я. Марра] в современной разработке русского языка, в ЛГУ – об исторических словарях русского языка. Отделы были переименованы в сектора.

В 1948 г. опять встал вопрос об изменении хронологических рамок словаря. В Отчете за 1948 г. Б.А. Ларин писал: “Филин [Ф.П.] сообщил нам о постановлении Бюро Отделения литературы и языка расширить хронологические рамки Исторического словаря в целях полного смыкания со Словарем современного русского языка АН СССР, доведя использование источников до 70-х годов XVIII в.” Соответственно в Секторе отложили текущую работу над II томом и стали дополнять готовую уже машинопись I тома, “приостановив работу над ним издательства АН СССР”.

Сохранился “Тематический план Сектора Исторического словаря на 1949 г.” Намечалась “подготовка к печати 2-й половины II тома “Благоныко – Бяшенина” (ок. 70 а. л.) ... и сдача его в РИСО”, затем “составление 2-й половины III тома “Виться – Воск” ок. 50 авт. л.” и “подготовка к печати после Главной редакции 1-й и 2-й половины III тома “В – Воск” ок. 100 авт. л.” (Архив КДРС, папка 17, л. 102). Теперь расширились границы I тома: в него входили полностью буквы “А” и “Б”. В “Объяснительной записке к плану Сектора Исторического словаря на 1949 г.”, составленной одновременно с планом Сектора заведующим Б.А. Лариным, есть раздел “О составе I-го тома Словаря”, в котором приводится Выписка из Протокола заседания бюро РИСО от 23 июня 1948 г.: “I-й том Исторического Словаря первоначально составлявший ок. 100 авт. л., был представлен в РИСО после ряда сокращений в объеме 63 авт. л. (“А – Бегущий”), но по ходатайству Сектора Исторического Словаря ИРЯ объем его был утвержден в 100 авт. л. до слова “Благоныко” и для пополнения его объема в I-й том была перенесена начальная часть II-го тома “Беда – Благоныко” ок. 40 авт. л.” (там же, л. 105).

Переработанный по новому плану I том (100 а.л.) “А – Благоныко” был отредактирован Б.А. Лариным и в 1949 г. утвержден к печати Ученым советом ИРЯ. Ранее же в плане предусматривалось завершение редакторской работы над I томом в 1947 г., а над II и III — в 1948 г., чему, естественно, помешали вышеизложенные обстоятельства и решения. “Срыв плана, частые изменения направления и характера работы, отсутствие твердой линии привели к тому, что Дирекция Института и Бюро Отделения вынуждены были создать Комиссию по обследованию работы ДРС, — говорится в Записке “Исторический словарь”. — Комиссия в составе акад. В.В. Виноградова, чл.-корр. В.П. Адриановой-Перетц, чл.-корр. Д.И. Абрамовича, Ученого секретаря ИРЯ Е.А. Комшиловой и секретаря Партбюро Института В.А. Басиева признала состояние работы в Группе ДРС неблагополучным” (Архив КДРС. Папка 25, л. 165. Машинопись с правкой А.П. Евгеньевой).

На основании “Итогов проверки работы Института за 1948 г.” и Докладной записки зам. директора Ин-та проф. Ф.П. Филина был издан приказ директора ИРЯ



акад. С.П. Обнорского, в котором говорилось: “Старшего научного сотрудника ЛО ИРЯ, исполняющего обязанности заведующего Сектором Исторического словаря, проф. Б.А. Ларина за невыполнение плана Сектора освободить от работы в Секторе с 1 апр. 1949 г. и перевести на должность старш. науч. сотрудника в Диалектологический сектор” (Московское отд. Архива РАН, ф. 678, оп. 2, ед. хр. 54). В сентябре 1949 г. Б.А. Ларин был освобожден от работы в Институте.

На его место был назначен С.Г. Бархударов, зам. директора Ленинградского отделения ИРЯ, которому были переданы и обязанности редактора I тома. Теперь временные границы словаря простирались от XI в. до 1700 г. вместо прежних – до 70-х годов XVIII в. Объем словаря устанавливался в 7–8 томов по 100 авторских листов в томе, срок – 10 лет. Теперь редакторы-составители должны были составлять по 30–33 авторских листа в полугодие. Так как изменялись принципы Словаря, предписывалось соответственно изменить и инструкцию. Ее переработал С.Г. Бархударов, в корне изменив концепцию словаря. В апреле 1950 г. на совещании в Секторе обсуждали новую инструкцию. Старший научный сотрудник Е.М. Иссерлин, с 1934 г. работавшая в КДРС, являвшаяся много лет редактором словаря, и принятая в Сектор после успешной защиты кандидатской диссертации Л.С. Ковтун возражали против внесения коренных изменений в готовый первый том, против нового изменения плана словаря. Они считали, что словарь должен выйти таким, как его отредактировал Б.А. Ларин.

В июле 1950 г. появилась публикация И.В. Сталина “Марксизм и вопросы языкознания”, и сотрудникам было предложено вновь пересмотреть готовые материалы с учетом положений этого труда.

В июле 1950 г. был ликвидирован Институт русского языка на основании постановления Президиума АН СССР (Протокол № 17, параграф 371 от 26.7.1950), а его Словарный сектор переведен в Институт языкознания (ИЯ). С 1 января 1951 г. заместителем заведующего Словарным сектором по Группе Словаря древнерусского языка была назначена А.П. Евгеньева.

Весь 1951 год сотрудники ДРС С.Г. Бархударов, А.П. Евгеньева, С.Ф. Геккер, И.И. Матвеев и И.Н. Шмелева перерабатывали и редактировали I том. Теперь в него должен был войти словарный отрезок “А – Воз”, что в прежнем словаре составляло почти три тома. Материал на букву А отредактировал С.Г. Бархударов, “Б – Блазньба” – И.И. Матвеев, “Блакитный – Воз” – А.П. Евгеньева. Редактирование этого нового тома было закончено весной 1952 г. 9 апреля он обсуждался на расширенном заседании Словарного сектора ИЯ и Главной редакции словаря в Ленинграде, а 18 апреля – на заседании Русской секции Ученого совета ИЯ в Москве.

В Архиве КДРС сохранилась “Стенограмма заседания Русской секции Ученого совета Института языкознания АН СССР, посвященного обсуждению первого тома Словаря древнерусского языка”.

Во вступительном слове А.П. Евгеньева подчеркнула необходимость и важность такого словаря, указала на те задачи, которые ставили перед собою сотрудники, перерабатывая и редактируя I том. Остановившись на хронологических границах (XI в. – 1700 г.), она определила это время как рукописный период жизни письменного языка. Что касается важнейшего вопроса толкований, то, по ее словам, редакторы “старались подойти с точки зрения специфических особенностей древнерусского языка в его отличии с одной стороны, и с другой стороны – в его связях с современным языком, в его отношениях с ним” (Стенограмма, с. 273).

А.П. Евгеньева уделила внимание истории создания словаря, начиная с 1925 г. Упомянув о многократных изменениях плана словаря, она подвергла критике прежние принципы Древнерусского словаря, разработанные Б.А. Лариным в его Проекте: “Самой яркой особенностью древнерусского Словаря этого периода, – говорится в Стенограмме, – были не только марристские позиции, но и отказ от предшествующей русской лексикографической традиции, признавались лишь некоторые западноевропейские словари реалий в качестве образца, с которыми нужно считать-

ся" (с. 277). Говоря о кадровом составе Группы ДРС в 1934–1940 гг., А.П. Евгеньева отметила, что "кроме Ларина, в Словаре не было ни одного опытного и знающего филолога. Организуя работу, Б.А. Ларин пригласил с одной стороны историков, а с другой – молодежь, у которой не было достаточных филологических, ни тем более лексикографических знаний. Я об этом могу говорить с полным правом и основанием, так как сама начинала в это время что-то делать.

Совершенно естественно, что только при таком составе сотрудников, не искушенных совершенно в лексикографии, но воодушевленных громкими революционными фразами, руководителю можно было подготовить идею синтеза узко-филологического словаря с историко-терминологическим и со словарем культурных реалий, объявить это "подлинно научным историческим Словарем", который должен служить для вскрытия классовых идеологий и быть "новым этапом в области исторической лексикографии". Полное отрицание предшествующей традиции и связанное с этим отсутствие лексикографической грамотности наложило глубокий отпечаток на всю работу сотрудников и с предельной яркостью сказалось и на представляемом сейчас томе" (с. 278–279). Приоткрывая завесу над взаимоотношениями в руководстве коллективом Древнерусского словаря, А.П. Евгеньева продолжала: "То разумное начало, которое стремились внести С.П. Обнорский и С.Г. Бархударов, когда они были введены в состав Главной редакции в 1940 г., отвергалось и отрицалось. Отношения с Главной редакцией дошли до того, что Главной редакции материал на просмотр или совсем не давался или давался в черновиках, до редактирования их Лариным.

После освобождения Б.А. Ларина руководство Словарем было поручено С.Г. Бархударову, который начал с переработки инструкции. Предложенный им проект инструкции встретил настолько резко отрицательную критику со стороны представителей, если можно так сказать, ларинско-марровской группы, что Степану Григорьевичу пришлось внести туда целый ряд исправлений" (с. 279).

Признавая, что в основу представленного к обсуждению тома "А – Воз" были положены составленные Группой Б.А. Ларина материалы, А.П. Евгеньева говорила о том, что в Словаре "было очень много лишнего. При работе над материалами обнаружилось и другое: количество подготовленного за 15 лет материала оказалось настолько незначительным, что оно почти полностью вместились в первый том" (с. 299). Приведем еще одно ее замечание: "Ознакомление со считавшимися готовыми и отредактированными Б.А. Лариным материалами ("А – Благоныко"), а также с подготовленными сотрудниками, но не отредактированными материалами показало, что следовало бы начать составление Словаря заново".

С критическими замечаниями выступили В.В. Виноградов, П.Я. Черных, А.Н. Робинсон, В.Н. Сидоров, А.С. Львов, И.А. Оссовецкий и С.И. Ожегов. Решением этого заседания было рекомендовано исправить недочеты, дать прочитать этот том одному опытному редактору и опубликовать.

В это же время продолжалась редакторская работа над II томом, к которой, кроме прежних сотрудников, через три месяца подключились Л.Л. Кутина и В.Л. Георгиева.

В Картотеке ДРС было около 1,2 млн карточек.

После обсуждения состояния словарной работы в ИЯ 4-го июля 1952 г. Президиум АН СССР принял постановление № 391 "О работе Словарного сектора Института языкознания АН СССР", в котором отмечалось, что "Словарный сектор ИЯ АН СССР (заведующий – член-корреспондент АН СССР С.Г. Бархударов) не выполнил поставленных перед ним задач и не стал до сих пор руководящим центром словарной работы, ведущейся в академиях союзных республик и филиалах АН СССР". Далее говорилось, что "особенно пострадал от вредного влияния т.н.

В то же время, как и раньше, т.н. "карточка" к публикации его, должна иметь по-прежнему, как раньше, доказательств, с целью недопущения и протекторства, как и раньше, т.н. "карточка" к публикации.

Фонд 1-5 129

“нового учения” о языке *Словарь древнерусского языка*”. Был подготовлен только один том, “в Секторе слабо велась теоретическая работа. Не были приняты меры по подготовке квалифицированных лексикографических кадров”. Поэтому было принято решение “временно приостановить работу над *Словарем древнерусского языка*, сняв его с плана 1952 года” (Изв. ОЛЯ. – 1952. – Т. XI. – Вып. 6. – С. 572). Такое решение, видимо, было неожиданностью и для А. П. Евгеньевой.

Таким образом в Ленинграде закончился “ларинский” период в истории древнерусского словаря, “ларинский” подход к идее создания, к задачам словаря исторического жанра. Период этот можно критиковать, можно цитировать страницы протоколов, однако именно тогда и там, в Ленинграде, начала складываться новая русская лексикографическая школа. В древнерусской картотеке молодые сотрудники приобрели навыки: так сказать, “расписывали перо” и в недалеком времени сами стали основателями новых типов словарей, новых лексикографических подходов, руководителями крупных лексикографических предприятий. Л. С. Ковтун основала школу историков русской лексикографии, Л. Л. Кутина стала во главе сектора Словаря русского языка XVIII в. С именем А. П. Евгеньевой связан *Словарь русского языка* в 4-х томах, словарь высшей академической пробы, выдержавший три издания. Недаром в той атмосфере выросли лучшие диалектологи-лексикографы: Ф. П. Сороколетов, А. С. Герд, О. С. Мжельская, З. М. Петрова, И. А. Попов и др.

В сентябре 1952 г. Картотека ДРС была перевезена в Москву. В составе вывезенных материалов были и новые неразложенные поступления, и ящики с карточками, изъятыми из рукописи Словаря при редактировании его в 1951–1952 гг. Карточки со сплошной выборкой из памятников, находившиеся на особом хранении, оказались влитыми в основную картотеку. Акта передачи-приема материалов не было составлено.

Позднее, в 1955 г., “по распоряжению директора ИЯ В. И. Борковского, его заместителем К. А. Тимофеевым ... без описи и акта о передаче были отправлены в Москву Материалы ДРС, состоящие из: 1) словоуказателей к отдельным памятникам, выборок из отдельных памятников, материалов П. К. Симони, указателя источников Словаря И. И. Срезневского и некоторых др[угих] материалов, хранившихся в так называемом “черном комодe”. Все эти материалы были вынуты, перевязаны и упакованы в ящик, в котором лежат до сих пор, и, следовательно, не могут быть использованы:

2) рукописи I тома ДРС (в карточках);

3) материалов II и III томов ДРС, т. е. словарных статей, составленных в 1950–1952 гг. С. Ф. Геккер, Л. Л. Кутиной, М. Д. Мальцевым, И. И. Матвеевым, Е. В. Матвеевой, С. Л. Чернявской и И. Н. Шмелевой;

4) материалов Краткого ДРС, составленного до середины 1940 г., когда было принято решение о создании многотомного словаря;

5) указателя источников ДРС (в карточках) и материалов, относящихся к нему;

6) разных архивных материалов (в карточках)”, – так значит в Записке С. Ф. Геккер, датированной 15 февраля 1957 г. (Архив КДРС. Папка 17, с. 81).

\* \* \*

С изъятием Картотеки ДРС обрывалась традиция, складывавшаяся в Ленинграде много лет. Накопившие большой опыт работы над историческим словарем сотрудники не могли продолжать свое дело. А лексикографы-историки, как известно по опыту, формируются годами и десятилетиями.

“Но самым страшным, – говорится в записке “Исторический словарь”, – было разрушение того сложного аппарата, который представляли собой все материалы, на основе которых [так – Л. А.] велась работа по составлению Словаря. Картотека является основной, важнейшей частью, но все-таки частью необходимых для составления Словаря материалов. Она была вырвана из этого сложного целого, тщатель-

но приспособленного для специфической работы... Однако важнейшая часть материалов – подсобная библиотека текстов, создававшаяся в течение многих лет большим трудом сотрудников, была разрушена, т.к. перевезти ее было нельзя: она состояла из книг Библиотеки АН, Библиотеки Института, других библиотек... (Без такой библиотеки невозможно работать).

Если бы картотека была оставлена в Ленинграде, – говорилось далее, – то временное прекращение работы над Словарем древнерусского языка не принесло такого ущерба ему, потому что работа над ним была бы уже давно возобновлена (ее уже можно было возобновить в 1957–1958 годах), и мы сейчас имели бы не только первый, но второй и третий, а возможно, и четвертый тома этого необходимого для всех русистов издания”. Так заканчивается Записка А.П. Евгеньевой “Исторический словарь” (Архив КДРС. Папка 25, с. 167).

В Москве Картотеку ДРС поручено было хранить сотрудникам Сектора истории русского языка и диалектологии ИЯ, которым руководил доктор филологических наук Р.И. Аванесов. О продолжении словаря или о составлении нового в 1952 г. речи не было.

Однако потребность в словаре древнего русского языка оставалась. В ноябре 1954 г. сотрудник Пушкинского Дома В.И. Мальшев в газете “Советская культура” писал о Картотеке ДРС: “Этот очень ценный словарный фонд должен быть положен в основу работы по созданию словаря древнерусского языка”. С интервалом в месяц (18 декабря) в той же газете напечатано мнение Д.С. Лихачева: “Необходимость в словаре древнерусского языка давно ощущается в научных кругах, изучающих древнерусскую культуру”.

Эта тревога научной общественности за судьбу словаря и картотеки (см. еще статью А. Морозова в газете “Литература и жизнь” от 28 июня 1959 г.) побудила директора возобновленного в 1958 г. Института русского языка академика В.В. Виноградова дать разъяснения о положении дел. В газете “Литература и жизнь” от 29 июля 1959 г. в статье “Словари, которые очень нужны” он писал: “Сначала скажу о картотеке. Она действительно в конце 1952 г. была перевезена в Москву. В 1953 г. она была расставлена и сохраняется в полном порядке, о чем свидетельствует акт ее обследования весьма авторитетной Комиссией в составе чл.-корр. АН СССР Р.И. Аванесова и С.Г. Бархударова, профессоров А.П. Евгеньевой, С.И. Коткова, Б.А. Ларина, В.Г. Орловой и канд. филол. наук Е.Н. Прокопович в начале 1957 г. ...С 1953 г. в Картотеке работало более 120 человек [исследователей – Л.А.], многие из них работали более месяца.

Согласно решению Президиума АН СССР, в 1952 г. работа по составлению Словаря древнерусского языка в Ленинграде была приостановлена в связи со срочной необходимостью составления Словаря современного русского языка в 4-х томах (2 тома вышли из печати, 3-й находится в производстве). Сотрудники древнерусского словаря были переведены на составление академических словарей современного русского языка.

После организации Института русского языка в Москве в июле 1958 г. работа над древнерусским словарем возобновилась.

Имеющаяся картотека после серьезного ее пополнения позволяет составить два словаря: древнерусский XI–XIV вв. (составление необходимой для него картотеки будет в основном завершено в будущем году) и словарь XV–XVII вв. под руководством акад. С.П. Обнорского. В этом году будет завершена работа по написанию проекта последнего словаря (инструкция для составителя и редакторов и пробные словарные статьи).

Лексикографическая работа такова, что она дает свои результаты лишь постепенно, по прошествии многих лет”.

Как видим, работа по составлению исторических словарей переносилась теперь в Москву, а по составлению словарей современного русского литературного языка – велась в Ленинграде.

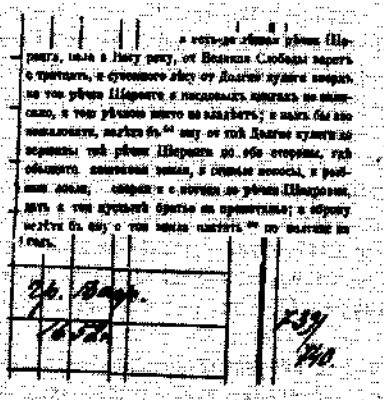

Эта статья академика В.В. Виноградова требует некоторых пояснений и возвращения на два с половиной года назад. 10 декабря 1956 г. доктор филологических наук Р.И. Аванесов за заседании ОЛЯ сделал доклад "О состоянии работы по подготовке древнерусского словаря". В Постановлении ОЛЯ за подписью академика-секретаря В.В. Виноградова говорилось: "Считать необходимым обследование картотеки Словаря древнерусского языка", для чего была образована вышеупомянутая комиссия. К участию в ней приглашены были член-корреспондент АН УССР Б.А. Ларин и доктор исторических наук Л.В. Черепнин. А доклад

Р.И. Аванесова считалось "целесообразным вынести на широкое обсуждение очередного Общего собрания ОЛЯ" (Архив КДРС. Папка 17, с. 20).

17 января 1957 г. Р.И. Аванесов, в секторе которого хранилась Картотека ДРС, выступил с докладом на годичном собрании Отделения литературы и языка АН СССР "О типах словарей древних восточнославянских языков и схеме построения словаря древнерусского языка". До этого, в 1956 г., в ИЯ велась работа по составлению предварительного проекта древнерусского словаря. Он обсуждался в академических институтах Белоруссии и Украины, на Бюро ОЛЯ и на заседаниях Археографической комиссии. Напомню о статье акад. Л.В. Щербы "Опыт общей теории лексикографии" (Изв. ОЛЯ. - 1940. - № 3. - С. 89-117. Далее - Щерба).

По мнению Р.А. Аванесова, "следует отграничить исторический словарь современного языка от словарей той или иной древней эпохи из истории этого языка..." В первом случае объяснения требуют факты современного языка, во втором - "факты древнего периода этого языка в пределах, охватываемых словарем. Составление исторического словаря русского языка - дело далекого будущего. В настоящее время актуальна задача составления словарей отдельных периодов истории русского языка". Р.И. Аванесов считал, что "целесообразно принять следующий план словарей: а) словарь древнерусского языка (XI-XIV вв.), б) словарь старорусского языка (XV-XVII вв.), в) словарь староукраинского языка (XV-XVIII вв.)... Хронологические грани должны определяться не точной датировкой, не формальным установлением рубежа, а кругом источников, их характером". Эти словари должны быть лингвистическими, в которых будут истолкованы слова, а не понятия и реалии (Изв. ОЛЯ. - 1957. - Т. XVI. - Вып. 3. - С. 284-285). "Словарь древнерусского языка XI-XIV вв." должен был составляться на базе новой, отдельной картотеки, о которой упоминает в своей статье академик В.В. Виноградов, а для "Словаря старорусского языка XV-XVII вв." пригодилась бы и Картотека ДРС, как позднее решила Комиссия под председательством С.И. Коткова, обследовавшая ее в начале 1957 г.

Итак, 14 марта 1958 г. по Представлению Отделения литературы и языка Президиум АН СССР принял постановление № 179 "Об организации Института русского языка на базе русских секторов ИЯ АН СССР" во главе с академиком В.В. Виноградовым. Была утверждена и новая структура Института языкознания. Словарный сектор оставался в Ленинградском отделении ИЯ, а Группа древнерусского словаря (ДРС) вошла в Сектор сравнительного и исторического изучения славянских языков (см. ВЯ. - 1958. - № 4. - С. 146).

В конце 1958 г. при Отделении литературы и языка была образована Словарная комиссия под руководством Бюро ОЛЯ, призванная "согласовывать и объеди-

нять творческие усилия научных работников институтов АН СССР, академий наук союзных республик, кафедр высших учебных заведений и отдельных лиц в области разработки вопросов лексикологии и лексикографии и в собирании словарных материалов". Помимо других конкретных задач выдвигалось "издание неперiodического органа "Лексикографический сборник" (примерно два выпуска в год)" (Архив КДРС. Папка 17, с. 158).

Главным редактором был назначен С.Г. Бархударов. Он же возглавил Научный Совет по лексикографии и лексикологии при ОЛЯ. На страницах "Лексикографического сборника" (с 1957 г. вышло семь выпусков) было много статей по региональной и терминологической лексикографии, рецензий на словари. Публиковались и дискуссионные материалы. Так, дискуссия по проблемам омонимии, ее синхронического и диахронического аспектов (ЛС, 4, 1960) привлекла внимание и словарников, и этимологов, и диалектологов. Подход к проблеме омонимов, найденный в то время Л.Л. Кутиной, до сих пор весьма авторитетен для лексикографов.

В конце 50 – начале 60-х годов состоялась "закладка" многих новых лексикографических предприятий. В Москве ученые активно приступали к созданию этимологических словарей, почти одновременно с завершением немецкого издания "Этимологического словаря русского языка" М. Фасмера (т. I–IV, 1950–1958 гг.). В рецензии Ф. Славского на выход последнего тома этого словаря отмечалось особо ошутимым отсутствие сведений по русской лексике XVI–XVII вв. (Język Polski. – 1958. – № 3. – С. 228–230). К 1955 г. относится начало работ П.Я. Черных над Историко-этимологическим словарем русского языка. В МГУ был основан Этимологический кабинет. Под редакцией П.С. Кузнецова с 1960 г. началось издание серии Этимологические исследования по русскому языку, где публиковались статьи В.К. Журавлева, О.Н. Трубачева, В.Н. Топорова, Н.М. Шанского, И.С. Улуханова, В.В. Лопатина, В.А. Меркуловой, Ж.Ж. Варбот, Н.С. Араповой, Л.В. Куркиной. Впоследствии часть авторов осталась в Этимологическом кабинете ЛГУ, где под ред. Н.М. Шанского с 1963 г. начал издаваться "Этимологический словарь русского языка". О.Н. Трубачев в апреле 1961 г. закончил перевод "Этимологического словаря русского языка" М. Фасмера и был приглашен В.В. Виноградовым в ИРЯ с проектом "Этимологического словаря славянских языков". С переездом Картотеки ДРС в Москву в ИРЯ стягивались научные силы, которые могли опираться в своих научных работах на материалы этой картотеки, особенно на выписки XV–XVII вв. (их около 57 % в КДРС), а также принять участие в пополнении ее, активно используя для поиска первой фиксации слова, для исследований в истории и этимологии слов.

С конца февраля 1953 г. при Картотеке трудилась Е.Н. Прокопович, а с 1958 г. – Н.Б. Бахилина, обе в должности младш. науч. сотрудников. Формируя кадры лексикографов-историков, зам. директора ИРЯ С.И. Котков ознакомился с личными делами выпускников МГУ, и в 1959 г. в Картотеку пришли в качестве научно-технических сотрудников М.Я. Гловинская, И.П. Петлева, Г.Я. Романова, Е.М. Сморгунова, с 1960 г. – А.С. Орешников, с 1961 г. – О.В. Малкова. Она была аспиранткой ИРЯ в 1957–1959 гг. и работала внештатно. В 1960 г. были приглашены и кандидаты филологических наук Г.А. Богатова и А.Н. Добромывлова (Шаламова).

Сначала в Институте стремились продолжить работу ленинградской группы над многотомным, задуманным еще в 1940 г. С.П. Обнорским "Историческим словарем русского языка XI–XVIII вв.", и сотрудники начали выборки из опубликованных за последнее время памятников: из Хожения за три моря Афанасия Никитина (1948), Московской летописи (1949), Посланий Ивана Грозного (1951), Казанской истории (1954), сочинений Вассиана Патрикеева (1956) и др. Выборки делала в нерабочее время и О.И. Смирнова, сотрудница другого сектора ИРЯ. Были привлечены и сотрудники Кабинета Этимологического словаря русского языка МГУ: Н.С. Арапова, Г.Л. Зубкова, Л.В. Куркина, В.А. Меркулова.

Пополнением руководила ученый секретарь Н.Б. Бахилина: распределяла работу, принимала и проверяла выписки, следила за раскладкой поступавших материалов, за оплатой. Забегая вперед, скажем, что к 1975 году отдельная “московская” картотека насчитывала 25 ящиков – более 50 тыс. карточек, а процесс пополнения продолжался и позднее.

В работе над Словарем сложилась ситуация, сходная с положением дел в 30-е годы в Ленинграде: не было опытных лексикографов, способных работать над историческим словарем. Университетской молодежи нужно было еще набираться опыта. Тогда решено было сделать небольшой, двухтомный словарь учебно-справочного характера по типу “Словаря русского языка” 1867 г., в котором будет только заголовочное слово, толкование и в исключительных случаях – иллюстративный материал.

При работе над двухтомным “Словарем старорусского языка XV–XVII вв.” изучали предшествующие инструкции, знакомились по словарным статьям ленинградцев с их приемами отбора материала, толкованиями. Каждый из составителей (тогда они еще не назывались авторами) должен был расписать для картотеки один из памятников письменности по ленинградской “Инструкции для выборщиков”, которая имела четкие формулировки для экскерпции – так именуется этот процесс. Выборка из памятников письменности – не простое дело, нужна начитанность в текстах, опыт работы с источниками. Некоторые из сотрудников уже имели такой опыт, собирая материал для своих “исторических” диссертаций.

Но главное, нужно было отобрать из Картотеки соответствующую лексику и составить список слов – словник. Когда вплотную занялись этой работой и увидели, что она займет не один год, то отказались от идеи одного лишь отбора слов, без работы над словарными статьями, хотя бы пробными. Потому что первые опыты показали, что (как и в 1939 г. писал в Отчете Б.А. Ларин), невозможно работать над кратким словарем, не имея полного, охватывающего основную часть материала картотеки.

Это было время успехов фонетики и фонологии, время возникновения структурной лингвистики, когда внедрялись методы точных наблюдений, шла речь об автоматизации лингвистических исследований. С другой стороны, в 1952 г. были открыты первые берестяные грамоты при раскопках в Новгороде, проводимых А.В. Арциховским. Казалось, что только словари, основанные на сплошном расписывании памятников отдельных небольших периодов, могут представить историю русской лексики: ведь они имеют возможность показать динамику различных языковых явлений того или иного периода, аргументировать выводы статистическими данными, могут показать приуроченность лексики к тем или иным жанрам письменности. Таким должен был стать “Словарь древнерусского языка XI–XIV вв.”

Книга под названием “Словарь древнерусского языка XI–XIV вв. Введение, инструкция, список источников, пробные словарные статьи” под ред. Р.И. Аванесова вышла из печати в 1966 г. В этом проекте высказывалась надежда, что словарь окажется важным пособием для русистов, украинистов, белорусоведов и для славистов – специалистов по южнославянским и западнославянским языкам, литературам и истории, так как он основывается на базе “специально созданной картотеки, в которой зафиксировано каждое слово – самостоятельное, служебное, частица, и притом не только нарицательное, но и собственное имя (географическое и личное) – в каждом его употреблении. Таким образом, картотека словаря исчерпывает весь языковой материал в пределах принятых для него источников” (с. 5).

Выписка материала производилась по рукописям или фотокопиям, из изданных памятников брались удовлетворительные в филологическом отношении. Так была создана Картотека “Словаря древнерусского языка XI–XIV вв.”, в которой представлено каждое слово источника; каждая фиксация слова в тексте имеет свою цитату. Из 10 томов этого Словаря к 1995 г. вышло в свет 4 тома, охватившие словарный отрезок “А – Моление”.

Доктор филологических наук В.Л. Виноградова сопоставила словники картотек СДР и ДРС по периоду XI–XIV вв. и высказала мнение, что “картотеки самым благоприятным образом дополняют друг друга, почти не повторяясь в общем хронологическом периоде, что следует ожидать также и от словарей, составляемых на их базе” (Проблемы славянской исторической лексикологии и лексикографии... – М., 1975. – Вып. 4. – С. 78).

Что касается картотеки, привезенной из Санкт-Петербурга, тогда, в 1957 г., высказывались сомнения в ее пригодности к какой-либо лексикографической обработке на том основании, что она содержит “выборки”, т.е. памятники для нее расписывались выборочно. Однако это не означало, что в ней представлена лексика в ограниченном объеме. Исследование, проведенное Г.А. Богатовой в 1984 г., показало, что словник картотеки ДРС намного обширнее, чем словник “Материалов” И.И. Срезневского и словник картотеки СДР (см.: Богатова Г.А. История слова как объект русской исторической лексикографии. – М., 1984. – С. 55–57, 72–77. Далее – Богатова. История слова).

В “Памятке для выборщиков”, помещенной в “Проекте” 1936 г. Б.А. Ларина, читаем: “При выборочной выписке материал из источников выписывается для большинства слов. Нельзя выбирать только редкие или исчезнувшие слова... На одно слово из каждого памятника может быть выписано несколько карточек в тех случаях, если данный текст позволяет показать разные значения или оттенки значения выбираемого слова, но на одно значение из каждого памятника достаточно и одной цитаты” (с. 23).

Выборочность не есть недостаток картотеки. По исследованиям английских лексикографов, например, для слова “закон” выписали около 400 карточек, но после двухсотой новой информации об этом слове уже не было. Выборочность спасает картотеку от балластных накоплений. Если же формирование картотеки продолжается несколько десятилетий, риск пропуска слова снижается. Картотека ДРС имеет самую высокую лексическую частотность на тысячу карточек. Это собрание отборных контекстов.

Применялась в картотеке и “полная” выписка “для текстов большой литературной ценности, особенно известных и популярных в свое время”, что означало “извлечение из памятника всех слов его лексического запаса в лучших, отобранных контекстах. Разные значения и разные оттенки значений одного слова должны быть представлены на отдельных карточках, так же, как отдельные слова” (Проект, с. 25). Б.А. Ларин объяснял и сущность “сплошной” расписки памятников: “Наиболее богатые по лексическому составу и типичные в литературном отношении памятники... подвергаются сплошной выписке в некоторых частях или во всем объеме, если памятник небольшой. Текст расписывается так, чтобы в словаре было представлено каждое слово в каждом контексте” (там же). В таких случаях “весь назначенный к сплошной выписке текст без всяких пропусков делится на связные, законченные по смыслу части, в среднем по 5–6 строк или по 30–35 слов. Важно выделять синтаксически связные целостные части” (с. 26). Такая карточка выписывалась 4 раза, а на верхнем поле ее в алфавитном порядке надписывались начальные буквы всех входящих в цитату слов: весь текст такой карточки предполагалось путем перестановки по алфавиту использовать последовательно для всех этих слов (см. с. 27). Желательно, чтобы в цитате присутствовали синонимы или антонимы к подчеркнутому слову.

“Достоинства Картотеки ДРС в том, что для подавляющего большинства слов не только основного словарного состава языка XV–XVII вв. (и первой четверти XVIII в.) она содержит богатую документацию, отборные и многочисленные цитаты из многих тысяч памятников. Картотека отражает не только лексику литературного языка (по письменным памятникам разных жанров), но и народного разговорного и поэтического языка вследствие того, что широко разработаны были архивы провинциальных съезжих изб, монастырей, церквей, частные архивные собрания –



в сфере деловой письменности, наиболее непосредственно и точно отражающей народный обиходный язык” (Протокол обследования Картотеки ДРС в 1957 г. – Архив КДРС. Далее – Итоги).

Были вскрыты и слабые стороны этого собрания: недостаточность использования памятников XI–XIV вв. (из 300 источников выписано всего 50 тыс. карточек). В территориальном отношении слабо были представлены южновеликорусские и центральные области. Эти недостатки, как теперь можно судить, были обусловлены тем, что источники, созданные на юге, сохранились только с 1453 г., публиковались же в основном новгородские и северновеликорусские тексты. Кроме того, длительное время среди лингвистов было распространено мнение о том, что фонетический и грамматический строй русского языка сформировался к XV в., и более поздние источники, а тем более южновеликорусские, ничего нового прибавить не могут. Напомним, что только полное обследование южновеликорусского наречия (фонетическое, морфологическое, лексическое и синтаксическое), проведенное С.И. Котковым (последнее – совместно с доктором филологических наук, профессором Воронежского ун-та З.Д. Поповой) в 70–80-х годах XX столетия, несколько поколебало эту традиционную убежденность.

Отмечалась уникальность этого картотечного собрания: “Характеризуя в целом Картотеку ДРС, следует прежде всего указать на то, что в ее составлении принимали участие выдающиеся лингвисты, литературоведы, историки и археологи, причем это было участие в самой предвзвешенной, “черной” работе по расписыванию памятников. К расписыванию памятников руководством ДРС были привлечены высококвалифицированные лица, хорошо начитанные в древнерусских литературных и деловых памятниках, знающие реалии соответствующих эпох, историческую обстановку, литературную историю расписываемых памятников” (Итоги, с. 17). Отмечались и положительные черты картотеки: “Особенно удачным представляется выбор памятников с точки зрения охвата специальной терминологии. В картотеке представлены памятники и документы, относящиеся к сельскому хозяйству, торговле, мореходству, математике, скотоводству, коневодству, псовой, ястребиной и соколиной охоте, артиллерии, пиротехнике, рудознанию, иконографии, книгописному и переплетному делу, медицине, риторике, богословию и пр. ...Выписки сделаны из различных описей имущества (интересны, например, описи одежд), переписных и окладных книг, делопроизводственных документов, законодательных памятников, календарей, частных писем, азбуковников, слово толкователей, букварей и пр.” (там же, с. 18). Отмечалось богатство фоновых материалов, в частности фольклорных, наличие диалектных данных.

Положительным было то, что она содержала значительные выписки из рукописей. Достоинством картотеки считалось “наличие в ней двуязычных выписок из переводных памятников”, параллельных словарных данных из переводов с греческого, латинского, польского и некоторых других языков (там же, с. 20). Высказывалось пожелание, какие памятники следовало бы расписать, чтоб заполнить лакуны. Так, из Ипатьевской летописи было сделано всего 392 выписки, в то время как из Новгородской первой – 4000, из Львовской – около 6000, из Никоновской – около 7500 выписок. Уваровскую летопись еще не успели расписать – она была издана в 1949 г. Расписывание памятников стало делом всех.

В своих выводах Комиссия отметила, что картотека “представляет большую научную ценность и уникальна по своему значению” (там же, с.22). Так как “в ней наиболее полно представлены памятники периода XV–XVII вв. ...эта картотека и должна служить базой для Словаря старорусского языка” (там же).

Это решение о составлении словаря на базе Картотеки ДРС принесло положительные перемены: вместо стеллажей, на которых размещались связки ее карточек после переизда, были поставлены шкафы с деревянными ящиками и материалы заняли свое место.

В плане на 1958–1959 гг. организованная ОЛЯ Словарная комиссия намечала лексикографические работы в различных направлениях. Об этимологиче-

ском словаре в апреле 1958 г. должен был сделать доклад проф. П.С. Кузнецов на совместном заседании Института русского языка, Института языкознания, Института славяноведения, Комиссии общего языкознания и Словарной комиссии. О принципах составления сводного областного "Словаря готовил доклад Ф.П. Филин, о региональных словарях – В.Г. Орлова, о принципах словаря "Слова о полку Игореве" – Д.С. Лихачев. Над проспектом "Словаря древнерусского языка XI–XIV вв." работал Р.И. Аванесов, старорусского языка XV–XVII вв. – Б.А. Ларин. Принципы построения тематических словарей разрабатывала А.П. Евгеньева, словарей отдельных художественных произведений – А.М. Бабкин и Ю.С. Сорокин. С.И. Ожегов работал над "Программой собирания новых слов и выражений". О.С. Ахманова готовила "Обзор европейских идеологических словарей". Намечались работы в области семасиологии (Архив КДРС. – Папка 17. – С. 102).

19 февраля 1963 г. был образован Научный совет по лексикологии и лексикографии при Академии наук под председательством члена-корреспондента АН СССР С.Г. Бархударова. Член-корреспондент АН СССР Ф.П. Филин был назначен зам. председателя по вопросам русской лексикографии, доктор филологических наук Н.А. Баскаков – зам. председателя по вопросам национальной лексикографии, доктор филологических наук Б.В. Горнунг – зам. председателя по вопросам национальных словарей (там же, с. 128).

А при дирекции Института русского языка в 1963 г. была организована словарная Группа ДРС, которую возглавил С.Г. Бархударов. В нее входили Н.Б. Бахилина (ученый секретарь), Г.А. Богатова, А.Н. Шаламова, О.В. Малкова, Г.Я. Романова, Г.П. Смолицкая, Е.М. Сморунова и Э.Г. Шимчук. Заведовала картотекой О.И. Смирнова, которая теперь распределяла и принимала работу, проверяла поступающие материалы, следила за их раскладкой. Много сил от нее потребовал процесс формирования подсобной библиотеки Группы, без которой невозможно работать над историческим словарем.

После того, как отказались от составления "Словаря старорусского языка XV–XVII вв." в двух томах, Группа приступила к работе над "Малым древнерусским словарем XI–XVII вв." (МДРС), который, как сообщалось в Инструкции, "рассчитан на широкие круги читателей, интересующихся древнерусской материальной и духовной культурой (литературоведов, историков, археологов, этнографов, правоведов, историков разных наук), и ставит перед собой прежде всего практические задачи. Объем МДРС определен в 450 а.л. (3 тома словаря). Срок окончания словаря – 1971 год" (Архив КДРС. Протокол № 25 заседания Ученого совета ИРЯ от 23 дек. 1965 г.).

Серьезным испытанием для каждого из сотрудников Группы ДРС было задание написать самостоятельно большую словарную статью типа ВЕРА (сейчас кажется, что это можно сделать только после 30 лет работы в словаре), ГОРЕ, ПЕЧАЛЬ, ВЕКЪ. Все словарные статьи обсуждались на заседании Группы. Постепенно вырабатывался общий стиль их оформления, шел поиск типа словаря, оптимально отражающего наиболее сильные стороны картотеки. Вскоре сотрудники уже сами могли написать инструкцию для составления того или другого типа словаря, и даже обоснование к проекту словаря. Один из таких проектов и остановил на себе внимание руководителя Группы С.Г. Бархударова, и сотрудники стали работать над МДРС XI–XVII вв.

Инструкция для составителей МДРС и образцы словарных статей неоднократно обсуждались на заседаниях Группы ДРС, на совместных заседаниях с членами Русской редакции Издательства национальных и иностранных словарей (1964 г.), со специалистами Сектора древнерусской литературы Института мировой литературы АН СССР (1965 г.). Ценные замечания и помощь в работе коллективу составителей оказали сотрудники других секторов ИРЯ, члены созданной в 1963 г. редколлегии: академик В.В. Виноградов, чл.-корр. Р.И. Аванесов, чл.-корр. В.П. Адрианова-Пе-

редц. чл.-корр. В.И. Борковский, доктора филологических наук А.П. Евгеньева, С.И. Котков, О.Н. Трубачев, В.Д. Кузьмина, доктор исторических наук Л.В. Черепнин, старш. науч. сотр. Р.М. Цейтлин, зав. Отделом рукописей РГБ И.М. Кудрявцев.

“Инструкция” для составления МДРС была подготовлена и утверждена к печати на заседании Ученого совета ИРЯ 23 декабря 1965 г. (официальные рецензенты – доктор филол. наук Л.Л. Гумецкая, автор проекта “Словника староукраїнської мови XIV–XVII вв.”, и доктор исторических наук А.А. Зимин). Инструкция не была издана, но тем не менее к 1968 г. коллектив подготовил к обсуждению I том МДРС “А–З”, занимавший около 180 авторских листов (См.: Богатова Г.А. О работе над Малым словарем древнерусского языка XI–XVII вв. // Изв. ОЛЯ. – 1966. – Т. XXV. – Вып. 6. – С. 524–527. – Далее – Богатова, 1966).

Картотеку ДРС продолжали пополнять и в Москве. Кроме сотрудников “Этимологического словаря русского языка” были привлечены преподаватели вузов (Л.Н. Шатерникова), преподаватели школ из числа тех, кто в свое время окончивал гимназии и имел представление о древнерусской литературе не только по школьному курсу (Н.В. Всесвятская и И.П. Грызлова). Пополнением картотеки занимались сотрудники Института славяноведения и балканистики М.В. Никулина и Н.Г. Силуянова. За одну карточку платили 10 коп.

Расписывали новые публикации Отдела древнерусской литературы Института русской литературы (Пушкинский Дом), Института истории. С 1963 г. стали появляться публикации памятников, выполненные по правилам лингвистического издания Сектором библиографии, источниковедения и издания памятников ИРЯ под редакцией С.И.Коткова. Они до издания “Грамоток XVII – начала XVIII в.” в 1969 г. еще не имели словоуказателей и поэтому подлежали выборочной расписке.

В статье “Русская лексикография” (Советское языкознание за 50 лет. – М., 1967) С.Г. Бархударов писал: “В Институте русского языка создаются два исторических словаря русского языка: 1. “Словарь древнерусского языка XI–XIV вв.” под редакцией Р.И. Аванесова. Базой его является вновь созданная обширная картотека, охватывающая путем сплошной выписки лексику основных русских памятников XI–XIV вв. – как изданных, так и рукописных; 2. “Малый древнерусский словарь (XI–XVII вв.)” общедоступного характера и ограниченного объема (450 ал.) под общей редакцией С.Г. Бархударова. Материальной базой этого словаря служит известная картотека ДРС (Древнерусского словаря) Института русского языка АН СССР, широко охватывающая лексику русского языка XI – первой трети XVIII вв.” (С. 30–31).

В 1967 г., когда Сектор лингвистического источниковедения и исследования памятников языка приступил к инвентаризации источников, имеющихся в Институте русского языка, зав. Картотекой, младш. науч. сотрудником О.И. Смирновой была написана статья “Картотека ДРС”. На основании тщательного изучения архивов КДРС, находящихся в то время в Ленинграде, материалов Комиссии ИРЯ 1957 г., в статье подробно излагались сведения о составе ее материалов, о состоянии карточек, назывались имена ее создателей (хотя и не всех), рассказывалось о четырех этапах формирования картотеки до ее переезда в Москву, давались образцы карточек А.И. Соболевского, М.Н. Сперанского, Б.А. Ларина, П.К. Симони, образцы материалов однотомного словаря Д.И. Абрамовича (см. Смирнова О.И. Картотека ДРС / Лингвистические источники. Фонды Института русского языка АН СССР. – М., 1967. – С.100–124).

В 1968 г. Бюро ОЛЯ утвердило новый объем МДРС – в 600–650 авторских листов, исходя из расчетных данных первых пяти лет работы и из объема Картотеки ДРС. Но в 1971 г. при 386 обработанных ящиках картотеки превышение объема составило уже 756 авторских листов. Авторы старались отразить богатство словника, яркость контекстов, обилие фразеологизмов и устойчивых словосочетаний, оставаясь в рамках выработанного для МДРС типа словарной статьи. Однако оказалось, что созданная путем выборочной расписки картотека ДРС обладает са-

мым высоким процентом лексем на каждую тысячу карточек, поэтому “малого” словаря на ее основе не получалось.

На заседании редколлегии в 1972 г. при обсуждении подготовленного тома “А-З” (180 а.л.) были высказаны следующие предложения: а) считать МДРС не “Малым”, а нормальным академическим словарем; б) дать иное название – “Словарь русского языка XI–XVII вв.” (по предложению С.И. Коткова и Ф.П. Филина); в) утверждение к печати проводить по мере готовности больших массивов и с представлением рецензий по результатам обсуждения в словарных коллективах; г) при приближении по составлению к половине алфавита обратиться в издательство и начать издание ежегодными выпусками по 35–40 а.л. Главным редактором Словаря был утвержден С.Г. Бархударов, редактором и руководителем Группы ДРС – старш. науч. сотрудник, канд. филол. наук Г.А. Богатова, продолжавшая выполнять и обязанности ученого секретаря редколлегии.

Так началась длинная дистанция “Словаря русского языка XI–XVII вв.”

В 1969–1970 гг. материал Словаря обсуждался в разных словарных коллективах. Массив “И – К” (ок. 150 а.л.) был отдан на рецензирование в Сектор феодализма Института истории АН СССР, и с тех пор в этом секторе проходят консультационное чтение все материалы Словаря. Утверждение к печати прошла в 1971 г. буква “Н” (ок. 40 а.л.), в 1974 г. – буква “О” (ок. 60 а.л.), в 1977 г. – буква “П” (ок. 165 а.л.), в 1979 г. – буква “Р” (ок. 45 а.л.).

После утверждения буквы “Н” Институт обратился в издательство “Наука” и там началась редакционная подготовка первых трех выпусков СлРЯ XI–XVII вв. (“А-Б”, “В”, “В”) и Указателя источников. Первыми внимательными читателями и помощниками в “Науке” были зав. редакцией языкознания О.Ф. Рожкова и редактор Г.Н. Корозо.

При сдаче в издательство каждый выпуск подвергался так называемому “обновлению”, т.е. авторы словарных статей должны были учитывать новые поступления в Картотеку ДРС: проверить полноту словника по вновь появляющимся публикациям – отечественным и зарубежным, и недостающее включить в корпус словаря, дополнить и обновить цитатный материал. Кроме того, тот же авторский коллектив в каждом выпуске обязан был проверить по источникам все входящие в него 18–20 тысяч цитат. Подведением греческих и латинских параллелей в первых томах занимались доктор филол. наук Б.В. Горнунг и В.Ф. Беляев, затем это стали делать появившиеся в Группе стажеры, окончившие классическое отделение МГУ: М.И. Чернышева, А.А. Пичхадзе. Пришли и другие стажеры – М.В. Пржевальская, И.И. Макеева. После окончания аспирантуры ИРЯ включились в словарную работу А.М. Молдован и Е.И. Державина. Некоторое время в 60–70-е годы работали в качестве составителей В.Г. Чурганова, Т.А. Боброва, Е.О. Меладзе, зав. Картотекой ДРС А.С. Орешников, с конца 70-х годов – В.Я. Дерягин, в начале 90-х – М.Ф. Мурьянов. Перепечатка на машинке выпусков СлРЯ XI–XVII вв. лежала на О.Н. Тарасовой (Орданской), внештатном сотруднике А.А. Кузьминой и В.И. Ходыкиной.

В середине 70-х годов в Группу ДРС влились историк-источниковед канд. исторических наук С.П. Мордовина и источниковед-филолог канд. филол. наук Л.Ю. Астахина, ставшая заведующей Картотекой ДРС. Под их руководством с 1975 г. проходила ежегодная лексикографическая практика студентов в форме семинара, в ходе которой составлялись словоуказатели к изданным сборникам памятников XVII в., пополнялась картотека, шла расстановка новых поступлений, а студенты знакомились с секретами историко-лексикографической работы, с деятельностью выдающихся отечественных лексикографов.

В 1975 г. вышли первые два выпуска и отдельной книгой – Указатель источников “Словаря русского языка XI–XVII вв.” В одном из самых ранних отзывов в “Правде” 17 февр. Ю. Андреотти высоко оценил замысел Словаря и выход его в свет: “Подобного фундаментального словаря, охватывающего семисотлетний пласт русской лексики, у нас еще не было”. Сказал он и о незаметной, но такой значитель-

ной картотеке, назвав ее национальной сокровищницей. Но уже 16 апреля главный редактор Словаря С.Г. Бархударов в беседе с корреспондентом "Литературной газеты" А. Латыниной указал на несовершенство картотеки в 1,5 млн карточек как исходного материала для словаря: "Замечу, что для картотеки, претендующей охватить основную лексику русской письменности за 700 лет непрерывного развития, это немного. Подобный материал недостаточен, чтобы показать лексику в строгой системе, показать закономерность словоупотребления в разных жанрах письменности, движение грамматических явлений, описать стилистические факты языка и т.п." ("У словарных богатств". ЛГ. — 1975 г. — № 16).

Как человек, с 1963 г. обучавший будущих редакторов, практически раскрывавший перед ними все многообразие типов словаря и сложность работы с древнерусским словом, знавший возможности картотеки, С.Г. Бархударов, с одной стороны, предъявлял к ней очень высокие требования, а с другой — опасался за судьбу словаря: замыслы были грандиозны, а кадры — недостаточны. И эти опасения вскоре оправдались.

Реакция на выход словаря была разной: от благожелательной до резко негативной. Большинство рецензий датируется 1975–1979 гг., а значит, они основаны на критике первых двух или четырех-пяти выпусков.

Российские языковеды, украинские, белорусские, знавшие возможности Картотеки ДРС и пользовавшиеся ее материалами в своей работе, характеризовали положительно сам факт выхода словаря, хотя и отмечали его недостатки и ошибки. Это рецензии А.М. Бульки "Поспех рускай гістарычнай лексікаграфіі" (Вестці Акадэміі навук Беларускай ССР, 1975, № 6), И.С.Козырева в "Филологических науках" (1976, № 2), С.С. Волкова и О.С. Мжельской в "Вопросах языкознания" (1977, № 3), А.А. Бурячка в "Мовознавстве" (1979, № 3). В рецензии на Указатель источников (ВЯ. — 1977. — № 3) В.Г. Демьянов признает, что при всех отмеченных недостатках и погрешностях он "имеет самостоятельное значение как перечень важнейших источников XI–XVII вв. с приведением необходимых библиографических сведений" (с. 125). В "Русской речи" (1976. — № 2) была помещена статья "К истории создания Картотеки Древнерусского словаря" (автор — О.С.С.), дающая краткое изложение истории Картотеки ДРС (Ср. приведенную выше работу: Смирнова О.И. Картотека ДРС // Лингвистические источники. Фонды Института русского языка. — М., 1967. — С. 100–124).

Некоторые зарубежные ученые, знакомые с фондами Картотеки ДРС, отмечали отсутствие в ней некоторых материалов, которые вероятно, утратились при перевозке (см. рец. Г. Милейковской в издании Варшавского университета "Studia z filologii rosyjskiej i słowiańskiej. Językoznawstwo". — 1979. — С. 59–68).

В рецензиях отмечалось богатство словника (по сравнению с "Материалами" И.И. Срезневского), компактный, легко обозримый способ представления древнерусской лексики, документированность иллюстративного материала: при каждой цитате давалось краткое обозначение источника, номер страницы или листа и дата. Отдавалась дань отдельной экспликации производных слов, включению в словарь слов редких, имеющих единичную цитацию, трем намеренно разным способам толкования. Слова, не употребляющиеся в современном языке, имеют описательную дефиницию; слова, изменившие к настоящему времени значение, переводятся с помощью эквивалентов, а оставшиеся без изменения — в толковании повторяют основную лексику (ТРАВА — "трава"). Это воспринимается как указание на эволюцию лексического фонда русского языка. Здесь получила реальное воплощение мысль Л.В. Щербы о том, что "словарь не есть выбор, но полное систематическое собрание слов, сохранившихся как в памятниках письменности, так и в устах народа" (Опыт общей теории лексикографии, с. 275).

Любой словарь, состоящий из кратких словарных статей: слово + грамматическая помета (или отсутствие ее) + толкование + две, три цитаты в качестве иллюстраций, — критиковать легко. И полезно. Особенно для авторов-составителей. Многочисленные замечания в рецензиях, касающиеся этих четырех компонентов словаря, — бесценный подарок для авторов.

Известно, что слово – это целый мир. Именно с многозначных слов начинал обучение редакторов С.Г. Бархударов. По мнению Л.В. Щербы, “каждое маломальски сложное слово в сущности должно быть предметом научной монографии” (Опыт общей теории лексикографии, с. 285). В СлРЯ XI–XVII вв. таких слов немало, но монографий – почти нет. И нередко автору словарной статьи, для того, чтобы дать толкование, выраженное двумя-тремя словами или занимающее одну-две строки, приходится проводить целое научное разыскание, которое, конечно же, остается за рамками словаря. “Понятно, – пишет Г.А. Богатова, – что за словарной статьей стоит большая лексикологическая работа. И все же такой показ семантической истории слова лексикографическими средствами, предусмотренными правилами СлРЯ XI–XVII вв., мы считаем контурным, неполным” (Богатова. История слова, с. 107). Если прибавить к этому огромные объемы Словаря и ограниченность во времени у авторов и немногочисленных редакторов, то отмеченные читателями недостатки и ошибки словаря могут быть легко объяснимы. Задачу же сохранения и обнародования всей имеющейся в картотеке и в последних публикациях памятников лексики “Словарь русского языка XI–XVII вв.” решает. Следующие поколения лингвистов внесут уточнения, дополнения и поправки во все части этого Словаря, в котором будет собрана с наибольшей полнотой известная на сегодня лексика указанного периода.

Зарубежные лингвисты, наряду с указаниями достоинств и недостатков СлРЯ XI–XVII вв., главный упрек адресовали ученым, которые уже в названии словаря следуют “теории, принятой в последние 50 лет: это возвращение к ассимиляционной политике империалистической России, которая отторгает ранний период у украинского и белорусского языков, и звучит почти столь же необычно, как скажем словарь французского языка I века” (H.G. Lunt. – Language. – Vol. – 55. – № 4. – 1979; и более ранняя – Vol. 52. № 3. 1976).

А.В. Исаченко писал о том, что русские не имели права присваивать только себе те памятники, которые принадлежат трем народам: русским, украинцам и белорусам (Russian Linguistics. – 1976. – № 3).

На этот упрек еще в начале 20-х годов дали ответ академики А. Кримський и А.А. Шахматов, опубликовавшие исследование и древние тексты в книге “Нариси з історії української мови та Хрестоматія з пам’ятоків старо-українщини X–XVIII вв.” (Київ. 1924), которая включила отрывки из Успенского сборника, из Изборника 1076 г. и др., являющихся источниками и для СлРЯ XI–XVII вв. Уже тогда была очевидна их мысль о том, что на материалах ранних памятников все восточнославянские народы могут создавать историческую лексикологию и лексикографию своих языков.

Начавшиеся в 1961 г. Львовским совещанием по обсуждению Пробного выпуска Староукраинского словаря конференции по проблемам исторической лексикологии и лексикографии, выявляли круг задач, стоящих перед словарями” (Богатова. История слова, с. 65). В 1977–1978 гг. вышел двухтомный “Словник староукраїнської мови XIV–XV ст.”, его рецензентами выступили сотрудники СлРЯ XI–XVII вв. В 1982 г. начал выходить многотомный “Гістарычны слоўнік беларускай мовы” XIII–XVIII вв. (в 2000 г. вышел 18 вып.).

Рецензенты первых томов отмечали, что СлРЯ XI–XVII вв. не является исчерпывающим, так как в него не включены слова “найденные в Срезневском и Фасмере”, имеющиеся в “Хождении за три моря” Афанасия Никитина и Переписке А.М. Курбского с Иваном Грозным (E.L. Keenan. – Kritika. –1978. – Vol. 14. – № 1); что Словарь не дает толкований, удовлетворяющих историков материальной культуры и историков языка, что словарь не содержит стилистических помет, что самая ранняя фиксация по сути не является таковой и пр. Г.Г. Лангу первые выпуски СлРЯ показались такими ошибочными, что он советовал библиотекарям ставить при этом издании сигнал, говорящий об опасности для тех, кто будет им пользоваться (H.G. Lunt. – Language. – 1979. – Vol. 55. – № 4).

В рецензии А.В. Исаченко также отмечались многочисленные ошибки первых двух выпусков, которые были допущены в них, несмотря на то, что "в редакционную коллегию вошло 19 специалистов (языковедов, литературоведов, историков)". Он выступал против нарушения алфавитного порядка, когда Ъ не принимается во внимание в конце слов, но принимается в середине, когда ять стоит на месте Е. Отмечал снижение филологической подготовки специалистов, составляющих словари и словоуказатели. И в то же время, подчеркивая важность выхода такого словаря, называл "странной" традицию, которая "заставляет называть творческую лексикографическую работу "составлением" словаря" (*Russian Linguistics*. – 1976 – № 3). Справедливости ради, стоит сказать, что в нашей стране в Высшей Аттестационной комиссии (ВАК) специальная "лексикография", а тем более "историческая лексикография" до недавнего времени отсутствовала.

Е. Вайер уделил в своей рецензии особое внимание источникам, на которых основывается СлРЯ XI–XVII вв., выразил неудовлетворенность тем, что словарь не стал тезаурусом, и заключил, что авторы, "ради научной публикации пошли на компромисс, который не удовлетворяет ни тех, кто нуждается в настольном словаре, ни тех, кто ожидал появления научного справочного издания. Причины этого нужно искать не в чисто научных соображениях, – пишет он далее, – но скорее в том, что после длившейся десятилетия подготовки издатели стремились скорее показать результаты" (*Anzeiger für slavische Philologie*. – 1978–1979. – Bd. X–XI).

Высказывалось мнение, что представить всю лексику в одном словаре такого широкого хронологического охвата – дело нереальное, нужно составлять словари согласно иной периодизации, в которой бы выделялся каждый значительный этап в развитии языка русского народа. Э. Кленин в своем отзыве предполагала, что "стремление к серьезному улучшению Словаря... должно было бы привести по сути к осуществлению всего проекта заново и с новым названием" (*Slavic and East European Journal*. – 1979. – Vol. 23. – № 4).

Список рецензий на первые 9 выпусков СлРЯ XI–XVII вв. помещены в сборнике статей "Теория и практика русской исторической лексикографии" (М., 1984. – С. 256).

Все эти упреки, резкие отзывы и порой недоброжелательный тон сыграли свою роль и привели к тому, что главный редактор С.Г. Бархударов, ссылаясь на свой возраст, не раз обращался в Дирекцию ИРЯ с просьбой освободить его от руководства словарем. Не помогла и вдумчивая и в общем-то одобрительная рецензия, которую поместил в журнале *Slavia* (1977. – Roč. XLVI. – Seš. 2) И. Немец, сам работающий над Старочешским словарем, который начал выходить в Праге в 1968 г. под редакцией Б.Гавранека. В другой рецензии И. Немец сравнил выпешдые в нашей стране к этому времени СлРЯ XI–XVII вв., Словник української мови XIV–XV ст. (Київ, 1977–1978) и Словарь русского языка XVIII в. Для уточнения смыслового определения он предлагал использовать достижения разработанной чешскими лингвистами теории исторической лексикологии. А в конце, не взирая на ограниченность объема словарей, призывал к "сохранению в них лингвистическойзыскательности" (*Slavia*. – 1979. – Roč. XLVIII. – Seš. 3).

Шестой выпуск СлРЯ XI–XVII вв. (1979 г.) был последним, над которым работал С.Г. Бархударов.

Затем, с 1980 г., обязанности главного редактора взял на себя директор ИРЯ член-корреспондент АН СССР доктор филологических наук Ф.П. Филин, уже и так обремененный изданием "Словаря русских народных говоров". Он успел прочитать и сделать свои замечания в 7–10 выпусках СлРЯ XI–XVII вв. до своей кончины в мае 1982 г.

Под его руководством Словарь изменил свое направление в сторону более детальной разработки семантики слова, расширения цитатного материала, углубления дефиниций и строгого соблюдения хронологических границ: 1700-й год стал последним для используемого в Словаре цитатного материала. Ф.П. Филин предложил переработать Инструкцию в соответствии с практикой составления Словаря.

В 1981 г. по инициативе Ф.П. Филина и Г.А. Богатовой Группа ДРС при дирекции ИРЯ была преобразована в Сектор исторической лексикологии и лексикографии (с 1984 г. – Отдел). Была переработана Инструкция, опубликованная в 1988 г. тиражом в 200 экземпляров. В ней подчеркивалась преемственность с инструкциями 1936 г. (Б.А. Ларин), 1940 г. (Б.А. Ларин и С.П. Обнорский), 1950 г. (С.Г. Бархударов, А.П. Евгеньева, С.Ф. Геккер), 1965 г. (С.Г. Бархударов, Г.А. Богатова, А.Н. Шаламова, О.В. Малкова, Г.Я. Романова, Е.М. Сморгунова, О.И. Смирнова, Г.П. Смолицкая, Э.Г. Шимчук), которые не только повторяли, но и в какой-то части изменяли предшествующие.

В новой Инструкции подчеркивалось: “В 1970 г. обсуждение подготовленных к печати материалов показало, что словарь перерос Малый древнерусский словарь не столько по составу словника, сколько по самому типу и информативности словарной статьи. Решением редколлегии было изменено его название” (с. 3). Новый текст Инструкции отражал теперь изменения в практике составления Словаря, “происшедшие с момента начала его издания” (с. 4), принимал некоторые пожелания рецензентов.

Основные задачи и назначение Словаря оставались прежними: “служить справочным пособием для чтения древнерусских текстов разных жанров... для широкого круга специалистов” (с. 7). Но если в МДРС авторы обещали включить возможно большее количество слов, то здесь ставилась задача “инвентаризировать исконно русскую лексику, начиная с древнерусского (общевосточнославянского) периода, а также лексику, которой пользовалась в обиходе русская письменность” (там же). Уточнялось, что Словарь не является тезаурусом, что при формировании словника решается вопрос отбора слов с учетом характера памятника, семантики и бытования слова в русском языке. Оговаривалась группа слов, не включаемых в Словарь: “неправильно транслитерированные и неверно понятые переводчиками или переписчиками иноязычные слова” (с. 7), заимствования, “оформленные не по правилам русского языка”, и слова, находящиеся “в цитатах, где отсутствуют поясняющие контекст русские слова” (с. 11). Говорилось об ограничении введении индивидуальных новообразований “из поздних памятников письменности” (там же). Ономастический материал включается либо “для ранней датировки слова”, либо “как имеющий самостоятельное значение: фиксирующий словообразовательную модель, переносное или обобщающее употребление собственного имени” (с.12).

Относительно семантической схемы статьи было решено: в ней должны быть показаны все зафиксированные в картотеке значения слова, их оттенки, образные и переносные употребления” (с. 49). “Не только слова и их значения, но и зарегистрированные в Картотеке ДРС разного рода устойчивые сочетания слов” объявлялись объектом описания СлРЯ XI–XVII вв. (с. 52).

В силу особенностей русского языка, в котором слова “живут семьями”, авторы искали и нашли такой способ организации материала, который связывал бы историю слова с корневой группой. Этому был посвящен доклад Г.А. Богатовой на VIII Международном съезде славистов в 1978 г. “Семантика корневой группы и история слова в славянской исторической лексикографии”. При ориентации на “облик слова, сформировавшийся к концу охватываемого периода, и в связи с расхождением корневых групп, с возникновением однокорневых омонимов со своими производными авторы избрали такое построение словаря, что история слова может быть легко прочитана... в разных алфавитных местах” (Славянское языкознание. VIII Международный съезд славистов: Доклады советской делегации. Загреб – Любляна, сентябрь 1978 г. – М., 1978. – С. 57).

Представленные в то время в Картотеке ДРС типы источников распределялись в тексте Словаря так: около 19 % цитат – из источников XI–XII вв., около 13 % – из источников XIII–XIV вв., около 67 % – XV–XVII вв. (Смирнова, с. 108). Если при таком соотношении избрать в качестве основной заголовочной формы древнейшее написание, то корневая группа распадается на несколько “фонетических слов”, на-



писание которых алфавитно удалено друг от друга и соответствует разным периодам. В таком случае пришлось бы реконструировать древнейшее написание у 67 % слов. Предвидя это, Л.В. Щерба еще в своем "Опыте общей теории лексикографии" (1940 г.) ставил перед составителями исторических словарей вопрос: "Будем ли мы создавать историю фонетических слов и их значений или историю слов-понятий, или наконец, свяжем все это в одно целое, как теоретически казалось бы более правильным" (с. 304).

Выбор заголовочной формы, ориентированной на конец охватываемого Словарем русского языка XI–XVII вв. периода, с приведением в скобках древнейшего написания и регулярных, расположенных в соответствии с хронологией вариантов, позволяет связать в единое целое и обойтись – ради размещения корневой группы в одном алфавитном отрезке – минимумом реконструкций заголовочной формы слова (Богатова Г.А. От исторического словаря к исторической лексикологии русского языка. Опыт автореферата. – С. 15 рукописи).

Об объемах и сроках окончания работы над СлРЯ XI–XVII вв. в Инструкции не сообщалось. Это означало, что авторы должны были исходить из возможностей Картотеки ДРС и новых изданий рукописей, особенно подготовленных Сектором лингвистического источниковедения и исследования памятников языка под рук. проф. С.И. Коткова. Если публикации содержали указатели слов, то слова из них шли непосредственно в Словарь, минуя Картотеку, а процесс обновления цитатного материала проводился непосредственно по изданию. В этом отношении Словарь богаче картотеки. Но в него не попадали, по новой Инструкции, материалы Картотеки, датированные XVIII веком, – это составляет преимущество КДРС.

После кончины Ф.П. Филина в 1982 г. главным редактором выпусков 11–14 был утвержден в 1983 г. доктор филол. наук Д.Н. Шмелев, избранный в это время членом-корреспондентом АН СССР (1984 г.), а затем действительным членом (1987 г.). С 15 выпуска, вышедшего в 1989 г., главным редактором является доктор филол. наук Г.А. Богатова.

В последние годы материалы Картотеки ДРС стали все чаще привлекать внимание исследователей, как лингвистов, филологов, историков, так и ученых, весьма далеких от лингвистики, но имеющих отношение к русской и славянской истории. Видимо, сбывается надежда академика М.Н. Сперанского, мечтавшего о такой картотеке, которая была бы нужна не только лингвистам, но и всем, кто в своей работе непосредственно касается прошлого России.

Пожар в одном из фондов Библиотеки Академии наук в 1988 г. показал всю опасность мгновенной утраты уникальных ценностей русского слова: Картотека ДРС хранится в деревянных ящиках — дважды возникала такая опасность в ИРЯ. Однажды карточки пострадали от воды, хлынувшей с потолка прямо на стол, где стоял картотечный ящик. В 1996 г. такая ситуация повторилась, но к счастью, карточки не пострадали.

Руководитель Отдела исторической лексикологии и лексикографии Г.А. Богатова, обратившаяся во Всесоюзное агентство охраны авторских прав, узнала, что такие собрания, как Картотека ДРС, не являются объектами, которые "нужно охранять". Обращение в Институт государства и права АН, в Комиссию по культуре Верховного Совета СССР привели к тому (или совпали?!), что государство начало разрабатывать закон об авторском праве. На очереди был закон об интеллектуальной собственности.

Одними из первых заинтересовались вопросами копирования и распространения материалов Картотеки ДРС американские ученые. Так, Х.А. Олмстед (Гарвардский ун-т) привез в Отдел ксерокс Сапон-12 и предложил нестандартные карточки КДРС скопировать на обычный лист по 4 с каждой стороны, так, чтоб на листе уместилось 8 карточек. А для изготовления микрофиш отправлять эти листы в США. В 1989 г. был подписан Протокол о намерениях. Таким способом сотрудниками

Отдела был обработан материал на букву "Ш" в порядке эксперимента (более 10 тыс. карточек). Но микрофиш до сих пор нет, и материалы на "Ш" не возвращены. Однако параллельно объединение "Электроника" на аппаратах "Pentakta" на скромные деньги Института, выделенные директором Ю.Н. Карауловым, изготовило микрофиши на букву "Т" (с карточек 26 ящиков). Теперь ни аппаратов для чтения, ни фирмы "Pentakta" нет.

Специалист из "Автоэкспорта" А.А. Чувиков сделал на японских аппаратах Seiko микрофиши карточек на букву "У", которые были предварительно скопированы сотрудниками Отдела на ксероксе по 4 карточки на странице. Но Институт не имеет средств заплатить за эту работу.

Отечественное отделение ЮНЕСКО добилось включения вопроса о сохранении уникальных объектов, составляющих национальную ценность. По этой программе в 1995 г. Отделение ЮНЕСКО выделило для Отдела 5 машин с пятью сканерами для перевода материалов КДРС на лазерные диски с целью изготовления ее электронного дубля и распространения его по крупным научным центрам мира: ведь поездка в Картотеку ДРС становится в последнее время почти недостижимой роскошью для многих исследователей.

С огромным напряжением сил Отдел начал выполнять эту работу, не прекращая составления и издания Словаря. Это при том, что в Отделе осталось всего 11 сотрудников. Существенную помощь оказал коллективу преподаватель Московского государственного технического университета им. Н.Э. Баумана кандидат технических наук Ю.Н. Филиппович, обучивший сотрудников работе на машинах и изыскивающий возможности оказать содействие Картотеке ДРС.

В 1995 г. прошла Международная конференция, посвященная выходу 20-го тома "Словаря русского языка XI–XVII вв." и 70-летию Картотеки ДРС. В докладах, прозвучавших на этой конференции, было показано значение Картотеки ДРС для отечественной и зарубежной науки. Были сказаны добрые слова в адрес Словаря, который несмотря на недостатки, все же отвечает основному своему назначению: инвентаризирует русскую лексику указанного периода и по возможности широко разрабатывает ее семантику. Эта работа делается как для русской лексикографической науки, так и для высшей школы, чтобы, как в хорошем ремесле, передавать опыт будущим поколениям.

На Конференции 2000 года "Картотека ДРС как источник по истории русского языка и культуры" (16–18 окт.) также была дана положительная оценка деятельности Отдела исторической лексикологии и лексикографии как за регулярный выпуск СлРЯ XI–XVII вв. (в 2000 г. вышел 25 вып.), так и за другие работы авторского коллектива: сборник статей "Русская историческая лексикография на современном этапе" и "Отечественные лексикографы XVIII–XX вв."

А фонд Картотеки ДРС в настоящее время стабилизировался. И можно теперь сделать небольшой обзор его в хронологическом порядке. **Памятники XI в.:** Изборник Святослава 1073 г. и Изборник 1076 г., Синайский Патерик, Пандект Антиоха Чернорица, Слово Ипполита об антихристе, Тринадцать слов Григория Богослова, Правда Русская (по сп. XV в.), "О полонении Иерусалима" Иосифа Флавия (по сп. XV–XVI вв.), Житие и чудеса Николая Мирликийского (по сп. XIV–XVI вв.) и др. К XI–XII вв. относится Повесть об Акире (по сп. XV в.).

**Памятники XII в.:** Александрия русских хронографов (по сп. XV–XVI вв.), Стихирарь, Древнеславянская кормчая XIV титулов (Ефремовская кормчая), Толкование на литургию св. Германа (в редакциях VIII–X вв.), жития Бориса и Глеба, Феодосия Печерского, Алексея, Человека Божия, Афанасия архиепископа Александрийского, Андрея Юродивого (по сп. XVI в.), произведения Кирилла Туровского (по сп. XIII–XVI вв.) и Климента Смолятича (по сп. XV в.), Златоструй, Книги законные (по сп. XVI в.), Учение Кирика Новгородца (по сп. XVI в.), Девгениево деяние (по сп. XVIII в.) и др. К XII–XIII вв. относятся памятники, со-

ставляющие так называемый Успенский сборник, которые были расписаны для КДРС по более ранним изданиям.

**Памятники XIII в.:** Моление Даниила Заточника (по сп. XVI–XVIII вв.), Апокалипсис, Шестоднев Иоанна, ексарха Болгарского, жития Авраамия Смоленского (по сп. XVI–XVII вв.) и Савы Освященного, Хождение Антония Новгородца (по сп. XVI в.), Патерик Киево-Печерской лавры (по сп. XV в.), пространные списки Правды Русской (1282 г.), Хроника Иоанна Малалы (по сп. XV в.) и др.

**Памятники XIV в.:** Мерило Праведное – одно из значительных произведений XIV в., представленное в КДРС выписками Л.Н. Шатерниковой по фототипическому изданию. Расписаны и многие грамоты, как по рукописям так и по публикациям, например грамоты Новгорода и Пскова, относящиеся к XII–XVI вв. “Всего, – писала О.И. Смирнова, – расписано около 118 памятников XI–XIV вв. Это памятники древнерусского и церковнославянского языка в различных списках. Из неизданных памятников этого времени в картотеку вошли 17 рукописей (в том числе некоторые отсутствующие в “Материалах” И.И. Срезневского). Наиболее полно отражена лексика летописей (выборочно расписаны все летописи раннего периода), довольно полно – материал грамот, менее полно – материал житийной литературы, посланий, поучений, слов, молитв, служб русским святым, церковных и монастырских уставов и т.п.” (Смирнова, с. 106).

**Памятники XV в.** Значительное место в фондах КДРС занимает лексика памятников начиная с XV в. Это рукописная Библия новгородского архиепископа Геннадия 1499 г., Хождение за три моря Афанасия Никитина 1466–1472 гг. (по сп. XVI в.), Судебник Ивана III 1497 г., Повесть о Царьграде Нестора-Искандера (по сп. XVI в.), Новгородские кабальные и писцовые книги, Псковская судная грамота (по сп. XVI в.). В большинстве случаев это разнообразные грамоты (духовные, купчие, меновные, сотные и др.), которые были использованы акад. И.И. Срезневским в его “Материалах”, но расписанные для картотеки по новым публикациям. Это и памятники, привлеченные из числа рукописей РГБ и ГИМа Московской группой, работавшей под руководством акад. А.И. Соболевского (и им самим – до 1929 г.), а затем – под руководством акад. М.Н. Сперанского (до конца 1934 г.).

**Памятники XVI в.** К ним относится основная масса житий, сказаний, хождений, повестей, посланий, деловых хозяйственных книг. В качестве источников по истории русской лексики приняты труды таких писателей, как Иосиф Волоцкий, старец Артемий, Нил Сорский, Зиновий Отенский, Максим Грек, Вассан Патрикеев, Иван Пересветов, митрополит Даниил, Иван Грозный, Андрей Курбский и др. Расписаны рукописные Кормчая Балашова и Требник. К этому времени относятся и первые двуязычные толково-переводные словари, в которых русские слова записаны по орфографии создававших их иностранцев (например, Парижский словарь московитов 1589 г.), Словарь Т. Шrove, что помогает реконструировать звучащую речь прошлых эпох.

**Памятники XVII в.** Кроме произведений традиционных известных ранее жанров, прибавляются мемуары, драматические, сатирические и стихотворные произведения. Публикации историков, отражающие состояние сельского хозяйства страны, полотняных и железоделательных мануфактур, документы, посвященные развитию деловых и торговых связей с сопредельными государствами и народами, памятники, свидетельствующие о становлении научной терминологии, – все они включались в состав источников КДРС. Расширился репертуар эпистолярных памятников: выдержки из писем царей Михаила Федоровича и Алексея Михайловича, патриарха Никона, князя П.И. Хованского, князя Н.И. Одоевского, дьяка Василия Третьякова, священника Сильвестра Медведева, доктора П.В. Постникова, опричного думного дворянина В.Г. Грязного, из писем, посланных В.В. Голицыну и др. Расписаны и Грамотки XVII–XVIII вв., изданные по лингвистическим правилам в 1969 г. под ред. С.И. Коткова и являющиеся книгой, в которой впервые в лингвистическом издании был помещен указатель слов. Многочисленные документы кон-

да XVI–XVII вв., переписанные в архивах сибирских городов для акад. Г.Ф. Миллера во время его путешествия в 1733–1742 гг. и изданные в 1937–1941 гг., также вошли в картотеку. Представлены и фольклорные материалы (песни, былины, пословицы, заговоры и др.), датированные концом XVII – началом XVIII в.

Из произведений XVIII в. в Картотеке ДРС нашли отражение сочинения В.Н. Татищева, А.Т. Болотова, дневники путешествия И.И. Лепехина, Н. Рычкова, Записки А.В. Храповицкого, Письмовник Н. Курганова, материалы по истории Академии наук, Бумаги Верховного тайного совета, материалы Екатеринбургской комиссии, созданной для сочинения проекта Нового уложения и др.

В статье “Картотека ДРС и перспективы ее пополнения” С.П. Мордовина и Г.Я. Романова писали, что ее “документальную основу составили сотни и тысячи памятников XI–XVIII вв., опубликованных и неопубликованных, оригинальных и переводных, сохранившихся в подлинниках и списках. В Картотеке представлены все типы источников указанного периода” (Вопросы практической лексикографии. – Л., 1979. – С. 36; см. также их статью: Об источниках Словаря русского языка XI–XVII вв. // ВЯ. – 1974. – № 3). Заметим: в новой редакции Указателя отмечено около 3 тысяч шифров источников.

Особо нужно сказать о подсобной библиотеке Отдела. Здесь не только летописи, большинство томов Русской исторической библиотеки и Чтений ОИДР, Труды ОДРЛ и др., предоставленные Библиотекой ИРЯ, публикации Сектора лингвистического источниковедения и исследования памятников языка ИРЯ, здесь собраны все более или менее значительные издания древнерусских памятников последних лет, как отечественные, так и зарубежные, так как именно через Словарь публикаторы стремятся ввести их в широкий научный оборот. Огромную роль играют фотокопии и ксерокопии греческих оригиналов переводных памятников, которыми дополнили библиотеку Отдела М.И. Чернышева, А.А. Пичхадзе, С.В. Дегтев и К.А. Максимович.

\* \* \*

Автор настоящей работы опирается на материалы архива Группы ДРС, который в 1989 г. был частично передан С.Ф. Геккер в Отдел исторической лексикологии и лексикографии ИРЯ (Архив КДРС), а частично остался в Межкафедральном словарном кабинете им. Б.А. Ларина Санкт-Петербургского университета. Это записка “Исторический словарь”, составленная, по-видимому, А.П. Евгеньевой (в машинописи автор не указан), “Протокол обследования Картотеки ДРС в 1957 г.”, “Итоги обследования Картотеки Словаря древнерусского языка, проведенного Комиссией в составе С.Г. Бархударова, Д.С. Лихачева, Б.А. Ларина, Р.И. Аванесова, А.П. Евгеньевой, С.И. Коткова (председатель), В.Г. Орловой и Е.Н. Прокопович (секретарь)”, различные приказы и распоряжения, планы и отчеты, протоколы заседаний редколлегии и отдела и др. документы. Привлекаются материалы архива Академии наук в Москве и Санкт-Петербурге.

В конце 80-х годов появились в некоторых межвузовских сборниках статьи Л.Ю. Астахиной о Б.А. Ларине, статьи, касающиеся роли материалов Картотеки ДРС для лингвистических и иных историко-культурных исследований, раскрывающих ее историю, судьбу ее создателей, ее лингвистическую содержательность и значение для современной русистики. В газете Ростовского университета написала о Картотеке ДРС доцент Л.В. Табаченко в связи с нашим поиском сведений о двух студентках Т.В. Вирновской и Н.И. Хоцяновой из Ростова-на-Дону, которые принимали участие в пополнении картотеки еще в довоенные годы.

В настоящее время коллектив Отдела исторической лексикологии и лексикографии ИРЯ озабочен продолжением составления на материалах КДРС “Словаря русского языка XI–XVII вв.” и вопросами сохранения уникального фонда Картотеки ДРС для будущих поколений ученых.

Предполагается при содействии ЮНЕСКО и Фонда культуры РФ перевести эти материалы на компьютерные носители, размножить их на лазерных дисках и отправить в крупные научные центры нашей страны и зарубежные.

\* \* \*

Картотека ДРС – это уникальное явление, национальное достояние страны. Ее сокровища открыты всем: только за последние 25 лет она около 4000 раз предоставляла свои фонды исследователям из нашей страны и из-за рубежа. Есть в ней картотека учета разрабатываемых на ее материалах тем, Книга учета посещений, Книга отзывов, в которую особенно эмоциональные исследователи пишут стихи, так же, как, например в 1940 г. редактор ДРС Л.В. Успенский, ныне известный писатель, написал “Гимн ДРС”. Картотека живет и помогает ученым. В связи с разработкой в Российском парламенте Закона об интеллектуальной собственности, а также в связи с переводом материалов картотеки на новые современные носители, встал вопрос: чья это картотека, кому она принадлежит? Ответ один: тому, кто ее создавал. А кто эти люди? Как сложилась их жизнь? Какая “им досталась доля”?..

Вначале было намерение ограничиться несколькими словами о специализации и научной деятельности каждого из тех, кто наполнял историко-лингвистическим содержанием это собрание старинной лексики. Но когда пришлось обратиться к архивам ИЯМ, ГИМ, РГБ, РНБ, ЛОИИ, ИРЯ, ИЯ, РГАЛИ и др., открылись важные, порой трагические обстоятельства в судьбе Картотеки и ее создателей, связанные с жизнью страны, о которых сегодня умалчивать нельзя. В самом деле: КДРС существует 75 лет, а единственный словарь на ее материале – Словарь русского языка XI–XVII вв. – начал выходить только в год ее 50-летия, в 1975 г. На это должны быть серьезные причины.

Однако материалы архивов все же неполны и для нашей задачи оказались пригодными лишь частично. В фонде Института языка и мышления (ф.77) СПб Отделения Архива РАН опись № 5 содержит сведения о выборщиках ДРС до августа 1941 г. Из “Тетради поступлений материалов в картотеку”, которую завел Б.А. Ларин в 1934 г., можно получить самые краткие сведения о том, кто какой памятник расписал и какую получил сумму. Правда, в его рабочем “Дневнике” до 1937 г. есть яркие, подробные записи, отражающие повседневные заботы руководителя и его сотрудников. С этого можно было начинать.

Работы последних лет “Репрессированная наука” (1991), первый том книги документов “Академическое дело” (1993), посвященных академику С.Ф. Платонову, книга Ф.Д. Ашнина и В.М. Алпатов “Дело славистов. 30-е годы” (1994), конференция “Из истории отечественной филологической науки: 20–50 годы” в Институте языкознания РАН (январь 1995 г.) и опубликованные тезисы объяснили многие обстоятельства, ранее вызывавшие вопросы. Наступление на науку, и в частности на науку о древнем русском языке, началось с закрытия Отделения русского языка и словесности. Известные ученые академики А.И. Соболевский, В.М. Истрин, М.Н. Сперанский, М.Н. Розанов, доказывали пагубность такой меры еще в 1923 г. Но всю филологию и историю объединили в одно Отделение гуманитарных наук (позже – Отделение общественных наук), и языкознание встало по алфавиту – на последнее место.

Работавшая в Академии наук в 1929 г. Комиссия по проверке кадров нанесла огромный ущерб исторической лингвистике, беспощадно удаляя из академических учреждений ученых непролетарского происхождения, тех, кто получил образование в духовных академиях, семинариях – а тем более, в них преподавал, – не считаясь с их знаниями, опытом, квалификацией, стажем научной работы. Милостиво выдавала билет на Биржу труда, как например, А.Н. Котовичу, или увольняла по I категории (т.е. без права работать в государственных учреждениях), – как Ф.И. Покровского. По делу академика С.Ф. Платонова подверглись ссылке внештатные сотрудники ДРС С.Ф. Геккер и Б.И. Коплан. С февраля 1934 г. началось “дело славистов”, ко-

гда были оторваны от своих научных занятий М.Н. Сперанский, А.Д. Седельников, А.М. Селищев, Н.Л. Туницкий, В.Ф. Ржига за якобы участие в “Российской национальной партии”, за то, что занимались славистикой... И уж в 1952 г. была уволена из ИЯ С.Л. Чернявская за допущенные в подготовленных ею словарных статьях ошибки: словарь легко критиковать, а древнерусский – тем более...

На протяжении восьми десятилетий находилось много желающих командовать наукой. И это удавалось. Возможно, и достижения наши потому столь скромны, что многие ученые искренне откликались на такие команды, уверенные, что так надо. Другие же, хоть и были не согласны, тоже подчинялись, иначе можно было лишиться самого главного – права работать.

Трудно представить: из готового к печати многострадального первого тома изымались словарные статьи согласно вновь установленным хронологическим пределам, потом вливалось в него то, чего не было предусмотрено, затем делался из двух и даже трех томов один... А ведь в 1946 г. на титульном листе пробного набора “Исторического словаря XI–XVII вв.” из тринадцати составителей и редакторов фамилии семерых были в черных рамочках...

\* \* \*

...Цветы и листья привлекают взгляд, а о корнях вспоминают, когда растение засыхает. Но без корней – нет древа, особенно древа науки. Заслуживают нашей благодарной памяти и доброго слова те, кто собрал сокровища русской духовной культуры прошлых эпох, кто стоял у истоков Картотеки ДРС. Особенно те, кто внес десятки и сотни тысяч выписок в нее. Да и те, кто расписал для нее всего один небольшой памятник...

Заслуживает низкого поклона труд тех людей, плодами которого пользуется теперь почти весь ученый филологический мир.

О каждом из создателей в данной работе помещен материал, которым мы располагаем на сегодня. В списках трудов приведены те работы, которые ближе всего касаются лексикологии и лексикографии русского языка или смежных дисциплин. Возможно, откроются другие архивы, а читателей заинтересует эта книга – и можно будет подробнее написать о тех, о ком сведения сейчас собраны по крохам.

\* \* \*

Автор хотел бы выразить глубокую признательность и благодарность тем, кто способствовал появлению этой книги, кто прислал сведения о себе и своих коллегах, родных, друзьях, кто помогал разыскивать адреса и телефоны создателей картотеки, кто прислал или принес фотографии, кто оказывал содействие в работе с архивными материалами и библиотечными фондами, кто раскрывал “загадочные” инициалы, встречающиеся на карточках ДРС, – всем, без чьего участия эта работа не была бы написана: С.Ф. Геккер, Е.М. Иссерлин, С.Л. Чернявской, Л.С. Ковтун, И.Н. Шмелевой, В.П. Фелицыной, К.И. Ходовой, К.А. Мареевой (Вознесенской), А.П. Громовой, Е.Э. Биржаковой, М.Н. Судоплатовой, З.М. Петровой, И.М. Мальцевой, Н.Н. Кукановой, Л.Б. Лариной, О.С. Мжельской, В.В. Колесову, О.В. Лобановой (Струве), Е.Н. Сяничиной, Е.П. Соболевской, Е.М. Юхименко, Х.Ш. Якубовой, Ф.Д. Ашнину, И.С. Лутвиновой, Л.Г. Гусевой, Б.Л. Клещенко, О.В. Борхвальдт, А.Н. Чеботаревой, А.В. Федорову, А.И. Федорову, Ю.И. Чайкиной, С.Б. Лаврову, А.И. Молоткову, Св.С. Волкову, Е.А. Савельевой, С.М. Глушкиной, И.Е. Макаровой, М.Ш. Файнштейну, М.В. Мищенко, Н.С. Прохоренко, Н.Н. Филипповой, А.А. Стриженко, О.П. Лихачевой, В.И. Капуста, В.М. Загребину, А.А. Кучеренко, Г.А. Победимовой, Н.В. Цариковой, Л.Л. Заруцкой, Б.Н. Капелюш, Е.А. Никулиной, М.В. Никулиной, И.С. Фридлянду, Н.С. Араповой, И.П. Петлевой, Е.М. Сморгунуовой, С.С. Ожегову, Н.С. Ожеговой, Б.Г. Смолякову, В.А. Ни-

колаевой, М.В. Артюшенко, О.И. Рябовой (Бобровой), Л.В. Капорулиной, В.А. Козыреву, З.И. Байковой, Т.М. Абдулаевой, Н.С. Маркс (Симоновой), Л.А. Булюбаш, М.Я. Гловинской, Е.И. Матвеевой, Г.А. Онежко, Г.И. Олейник, Л.Г. Силуяновой, Г.Л. Вечесловой, Е.А. Ивановой-Янковской, Е.А. Иванниковой, В.А. Тихомировой, Т.С. Коготковой, Г.П. Смолицкой, Г.Я. Романовой, М.И. Чернышевой, А.Н. Шаламовой, К.А. Максимовичу, Е.И. Державиной, М.В. Пржезской, М.М. Шетэле, И.Б. Еськовой, И.И. Макеевой, С.В. Дегтеву, А.А. Пичхадзе, Н.Б. Бахилиной, В.Г. Чургановой, С.М. Толстой, В.А. Дыбо, В.И. Мозговому, И.А. Курдюмовой, В.И. Аннушкину, Л.Я. Костючук, Н.Д. Сидоренской, А.Д. Васильеву, Е.М. Сендровиц, В.Б. Крысько, А.Н. Мышляеву, А.Н. Липовицкому.

Особая благодарность за большую помощь и строгую критику ответственному редактору, доктору филологических наук Г.А. Богатовой, кандидату филологических наук О.И. Смирновой, редакторам Ю.Ф. Хаустовой и Г.Н. Владимирской, прочитавшим в рукописи эту работу и сделавшим важные замечания и дополнения, а также – кандидату технических наук Ю.Н. Филипповичу, который помог автору приобрести навыки работы на ЭВМ.

Сердечно благодарю рецензентов: доктора филологических наук В.Г. Демьянова и кандидатов филологических наук Л.П. Рупосову, М.Н. Махонину и О.В. Никитина, которые своими благожелательными отзывами открыли дорогу в печать этой книге.

# АВТОРСКИЙ СОСТАВ

## (Биобиблиографический словарь)

Выход в свет Биобиблиографического словаря создателей Картотеки ДРС – это дань уважения и благодарности всем, кто вложил свои силы, плоды своего творческого труда в создание этой всемирно известной сокровищницы по истории русского языка и культуры. Это дань памяти тем, кого уже нет с нами, кто не увидел результата – “Словаря русского языка XI–XVII вв.” Это выражение признательности тем, кто продолжает трудиться во имя русской науки. Задачей их было выписать из текста памятника цитату, в которой наиболее ярко представлено древнерусское слово, и назывались они непритязательным словом “выборщики”. Трудясь над рукописными и опубликованными памятниками, часто во имя хлеба насущного, они порой не задумывались, в каком грандиозном и благородном деле участвуют, во что вносят свой вклад. Этим людям посвящен Биобиблиографический словарь.

Материалы его обладают различной степенью полноты, что в значительной мере зависело от доступности источников, послуживших его основой. Это архивные материалы анкет, рассказы родных и друзей, письма самих создателей Картотеки. По принятой в начале работы схеме сведения удалось собрать не по всем персоналиям. О некоторых ученых сохранились обширные данные в посвященных им статьях. О других известны лишь фамилии, инициалы и результаты проделанной работы. В некоторых случаях невозможно было отыскать даже инициалов. Отдельные фамилии не значатся ни в каких документах Картотеки ДРС, их удалось восстановить по характерному почерку, памятного другим участникам этой работы, по письмам, сохранившимся в архивах. Иногда и это не помогало: осталось немало неопознанных почерков. Особенно скромными оказались сведения, которые дали о себе сотрудники Отдела исторической лексикологии и лексикографии ИРЯ РАН, в настоящее время работающие с материалами Картотеки ДРС и составляющие “Словарь русского языка XI–XVII вв.”

Всего в создании Картотеки и Словаря в 1925 – 2000 гг. участвовало более 280 человек. Образцы их почерков подобраны из материалов Картотеки ДРС и архива Отдела.

Фотографии предоставлены создателями Картотеки и Словаря или извлечены из архивных фондов, государственных и частных, из опубликованных книг.

В библиографическую часть включены работы, близко касающиеся русской исторической лексикологии и лексикографии, описания рукописных собраний и публикаций, палеографии, искусствоведения, источниковедения, библиотекovedения и др.

Количество карточек по документам о поступлении материала в Картотеку подсчитывалось с точностью до сотен в том случае, если их было больше тысячи.

“Принятые сокращения” помещены в конце этой части. Сокращенные обозначения расписанных памятников письменности расшифровываются в “Указателе источников Картотеки Словаря русского языка XI–XVII вв.”





**АБДУЛАЕВА**  
Тамара Мироновна

р. 1.07.1919 г.

Будучи студенткой фак-та русского языка и литературы ЛГПИ, работала в диалектологической экспедиции в Тверскую обл. под рук. Б.А.Ларина. В качестве внештатного выборщика с ноября 1938 г. расписала **Жал.гр.Луневу**, **Кн.п.Казани**, **Козм.IV**, **Пов.Мерк.Смол.(Б.)**.

Всего более 700 карточек.

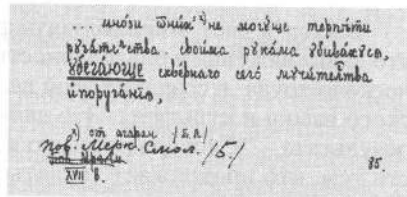

**АБРАМОВА**  
Мария Андреевна

В дек. 1938 г. была зачислена на должность внештатного технического секретаря ДРС. До середины апр. 1939 г. расписала для картотеки **Послов. Л. Майк**.

Всего 1425 карточек.

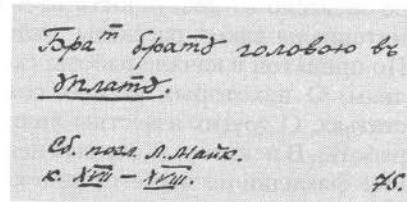

**АБРАМОВИЧ**  
Дмитрий Иванович

специалист в области старославянского и древнерусского языков, русской литературы палеографии, библиографии,  
чл.-корр АН СССР

26.07.1873 – 4.3.1955

Род. в с. Гулевичи Волынской губ. В 1897 г. окончил Духовную академию в СПб. В качестве профессорского стипендиата слушал лекции на историко-филол. фак-те СПб. ун-та академиком В.И. Ламанского, А.И. Соболевского, И.Н. Жданова.

В 1903–1909 гг. А. руководил кафедрой русского и старославянского языков Духовной академии СПб., но в 1909 г. был уволен “за неблагонадежность”. Научно-исследовательскую работу А. начал в 1896 г., когда А.А. Шахматов привлек его к составлению “Словаря русского языка”. Работа “Нестор-летописец” стала основой его магистерской диссертации.

В период преподавания в СПб. ун-те, Археологическом ин-те и на Высших женских (Бестужевских) курсах вышли его статьи, посвященные исследованию Киево-Печерского Патерика, Славяно-русского пролога, Хроники Иоанна Малалы, Изборника Святослава 1076 г., литературной деятельности Дм. Ростовского. А. был редактором Полн. собр. соч. М.Ю. Лермонтова (СПб., 1910–1913. Т. 1–5).

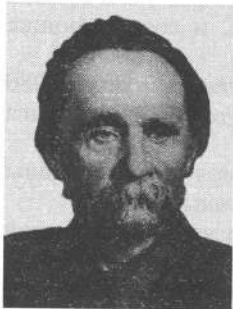

**АБДУЛАЕВА**

Тамара Мироновна

р. 1.07.1919 г.

Будучи студенткой фак-та русского языка и литературы ЛГПИ, работала в диалектологической экспедиции в Тверскую обл. под рук. Б.А.Ларина. В качестве внештатного выборщика с ноября 1938 г. расписала Жал.гр.Лулеву, Кя.п.Казань, Козм.IV, Пов.Мерк.Смол.(Б.). Всего более 700 карточек.

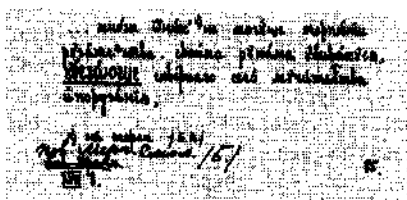
**АБРАМОВА**

Мария Андреевна

В дек. 1938 г. была зачислена на должность внештатного технического секретаря ДРС. До середины апр. 1939 г. расписала для картотеки *Послов. Л. Майк.*

Всего 1425 карточек.

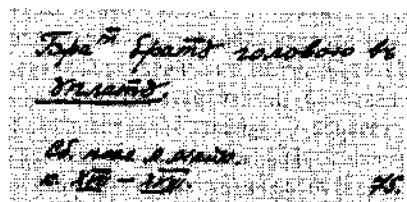
**АБРАМОВИЧ**

Дмитрий Иванович

специалист в области старославянского и древнерусского языков, русской литературы палеографии, библиографии, чл.-корр АН СССР

26.07.1873 – 4.3.1955

Род. в с. Гулевичи Волынской губ. В 1897 г. окончил Духовную академию в СПб. В качестве профессорского стипендиата слушал лекции на историко-филол. фак-те СПб. ун-та академиков В.И. Ламанского, А.И. Соболевского, И.Н. Жданова.

В 1903–1909 гг. А. руководил кафедрой русского и старославянского языков Духовной академии СПб., но в 1909 г. был уволен “за неблагонадежность”. Научно-исследовательскую работу А. начал в 1896 г., когда А.А. Шахматов привлек его к составлению “Словаря русского языка”. Работа “Нестор-летописец” стала основой его магистерской диссертации.

В период преподавания в СПб. ун-те, Археологическом ин-те и на Высших женских (Бестужевских) курсах вышли его статьи, посвященные исследованию Киево-Печерского Патерика, Славяно-русского пролога, Хроники Иоанна Малалы, Изборника Святослава 1076 г., литературной деятельности Дм. Ростовского. А. был редактором Полн. собр. соч. М.Ю. Лермонтова (СПб., 1910–1913. Т. 1–5).

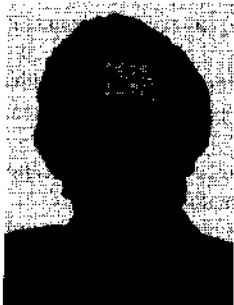

В 1921 г. А. был избран чл.-корр. Академии наук. В это же время он участвовал в работе Комиссии по составлению словаря русского языка и Археографической комиссии. В конце 20-х гг. был сотрудником НИИ сравнительной истории литератур и языков Востока и Запада. В Публичной б-ке А. был старш. библиотекарем РО, заведовал ее филиалом (б-кой бывшей СПб Духовной академии), был профессором ЛГУ на фак-те языкознания и материальной культуры, членом О-ва древней письменности и искусства. С открытием Академии наук Украины принимал участие в работах ее Исторической комиссии, Комиссии древней письменности и Ин-та языковедения.

В 1936–1941 гг. А. преподавал в Смоленском ГПИ, руководил аспирантурой, занимался в архиве. После войны А. преподавал историю русской литературы, историю русского литературного языка и старославянский язык в Вильнюсском ун-те.

**ОСНОВНЫЕ РАБОТЫ:** О древних русских переводах в домонгольский период. – М., 1897; К вопросу об источниках Несторова жития преподобного Феодосия Печерского. – СПб., 1898; Исследование о Киево-Печерском Патерике как историко-литературном памятнике. – СПб., 1902; Описание рукописей СПб Духовной академии. Софийская библиотека. – СПб., 1905–1910. – Вып.1–3.; Новый сборник палеографических снимков с русских рукописей XI–XVIII вв. – СПб., 1906; Патерик Киево-Печерского монастыря. – СПб., 1911; Жития святых мучеников Бориса и Глеба и службы им. – Пг., 1916; Каталог собрания рукописей проф. Помяловского, потом приобретенных Публичной б-кой. – СПб., 1914.

**РЕДАКТИРОВАНИЕ:** И.А.Крылов. Записка о каталогизации книг Публичной б-ки // ЖМНП. – Т. XXIII. – Кн. 2. – 1918; Из переписки деятелей Академии наук. – Л., 1925; Академик А.И.Соболевский. – Л., 1930.

О НЕМ: Изв. ОЛЯ. – 1953. – Т. XII. – Вып. 5; Робинсон А.Н. // Изв. ОЛЯ. – 1955. – Т. XIV. – Вып. 3; Еремин И.П. // ТОДРЛ. – М.; Л., 1955 – Т. XI; Берков П.Н. Хронологический список печатных работ // Там же. – М.; Л., 1956 – Т. XII.

В Картотеке ДРС в 1936–1949 гг. консультировал редакторов как специалист по истории древнерусской литературы, участвовал в работе Главной редакции ДРС, составлял однотомный “Словарь древнерусского языка” учебного характера (карточки хранятся в архиве КДРС). В качестве внештатного выборщика расписывал памятники в Л-де, Киеве, Смоленске: Гист. дофивская, Гр. мт. Ионы, Д. об испр. дома, Изв. о Тобол. воев., Златостр., Изб. Св. 1073 г., Изб. Св. 1076 г., Ки. землем., Кн. пер. Нил. Столб. I–VII, Кн. покор. Кит., Кн. полев., Кн. прих. расх. Арз., Летописец, Лог. Авиас., Лунник, Наука краснор., Опис. гос. Кит., Палея Толк. 1, 2, Риторика, Скрижаль, Сл. о п. Иг., Соверш. кучер, Указец Арс. Высокого, Усп. сб., Флавий. Полон. Иерус. I–II, Хивск. служ., Хрон. Г. Амарт., Хрон. И. Малалы. Некоторые из памятников оказались утраченными во время войны 1941–1945 гг.

Всего более 12 тыс. карточек.

*И. поразила меня рукопись  
и. "Виды на В. А. Давидов",  
проче и удивилась. Вот на  
печать.  
(Усп. сб. Опис. гос. Кит. 17. Во-  
дьян. 10. – 108).  
В. А. Давидов. "Виды на В. А. Давидов".  
В. А. Давидов. "Виды на В. А. Давидов".*

**АДАМОВИЧ****Александр Викторович**

историк

01.05.1919

Род. в СПб. в семье рабочего, приехавшего из Польши в 1903 г.

В 1936 г. А. поступил на исторический фак-т ЛГУ. С ноября 1940 г. зачислен временно экскурсоводом в Музей истории религии и атеизма АН СССР, а весной 1941 г., после сдачи экзаменов в ЛГУ экстерном, был оформлен на постоянную работу. 5 июля 1941 г. ушел добровольцем в Красную Армию.

В Картотеке ДРС с окт. 1938 г., будучи студентом ЛГУ, в качестве внештатного выборщика расписал **Мат.Ком.Нов.ул. IV и А. Уст. I, II.**

Всего 1700 карточек.

Примечание. В СПб. отд. Архива РАН есть фото (Ф.221, оп.4, ед. хр. 27, л.1).

*В 1938 году издана книга "История религии и атеизма" для учащихся 6-7 классов. Составитель Александр Викторович Адамович. Книга составлена на основании материалов, собранных в архивах и библиотеках. Книга издана в количестве 10 тысяч экземпляров. Издательство "Ленинградский университет".*

*Уст.*

**АКИМОВ****Петр Васильевич**

историк, археограф, преподаватель русского языка, литературы, истории, географии

07.06.1866 – май 1942

Род. в Кагинском заводе Верхнеуральского у. Оренбургской губ. в семье крестьянина, который знал грамоту и работал на заводе.

Окончил Троицкую гимназию, а высшее образование получил в Петербургском историко-филол. ин-те. По окончании ин-та в 1890 г. был "удостоен звания учителя гимназий и прогимназий, дающего все права кандидата университетов". С 20 июля 1890 г. был определен в Выборгскую женскую гимназию учителем истории и географии, а с 22 сент. перемещен на должность преподавателя истории и русского языка в Нарвскую женскую гимназию. Через год преподавал русский язык и словесность в Нарвской мужской гимназии. В февр. 1903 г. допущен к преподаванию русского языка и географии в VIII классе Нарвской женской гимназии из платы по найму.

В 1908 г. А. был избран сотрудником АК Министерства народного просвещения. В авг. 1908 г. оставил преподавание в гимназии и поступил на должность помощника правителя дел АК по заведованию б-кой и складом изданий. В сент. 1908 г. по совместительству преподавал в СПб. Ларинской гимназии (до окт. 1918 г.). По табели о рангах А. с 1902 г. прошел путь от коллежского асессора до статского советника и был награжден орденами Станислава, Св. Анны III и II степеней, а "за отличию-усердную службу" по АК – орденом Владимира IV степени.

С начала 1919 г. А. – помощник ученого секретаря АК. С присоединением в янв. 1922 г. АК к составу учреждений АН стал науч. сотр. I разряда, членом секции научных работников АН. До окт. 1930 г. заведовал б-кой АК и был уволен в связи с делом акад. С.Ф.Платонова, а с дек. 1930 по март 1931 г. работал в АК по договору.

А. редактировал XIII том "Русской исторической библиотеки" (Памятники Смутного времени. Л., 1925), участвовал в подготовке издания документов "Крепо-

стная мануфактура в России" (ч. III, Л., 1932), составлял указатели к этому изданию (личных имен и географический).

В 1934 г. "академический пенсионер" А. был привлечен Б.А.Лариным к исправлению дефектных карточек, расписыванию источников для Картотеки ДРС, к составлению словоуказателей. Он составил словоуказатели к Никоновской летописи, Домострою, Патерику Киево-Печерского монастыря, Псковской судной грамоте и расписал для Картотеки ДРС следующие памятники: **Арханг.был., А.Уст.І, АЮБ І,ІІ; ВМЧ, Сент.1-13; Гр.Кир.-Б.м., Гр.Моск.(Мейч.), Дм., Дм.К., Еванг.Фомы, Есиф, Ж.Бор.Глеб., Ж.Феодос.Нест., Кир.канон, Крекшин, Лавр.лет., Лет.Рус., Ломоносов.Кр.Рос.лет., Нил.Сор.Молитва, Патерик Печ., Переясл.лет., Печ.был., Пов.суде Шемаки, Пон.І,ІІ: Поуч.Илар., Поуч.люб., Поуч.Серапиона Вл., Поуч.Феога., Правила, Радищев.Путеш., РИБ VI, Самар. сказки, СГГДІ-ІV, Сл.Григ.Ц., Сл.Илар., Сл.Кир.мн., Сл.Кир.Тур., Сл.крещ.Влад., Сл.христал., Ч.Николай, І.**

Всего около 50 тыс. карточек

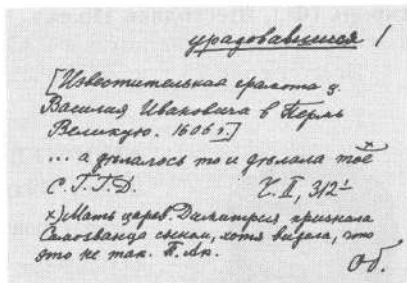

## АЛЕКСАНДРОВ

**Борис Владимирович**

историк, юрист, экономист, архивист, библиотekarь

18.08.1882 – 12.03.1942

В дек. 1911 г. А. был зачислен в сословные присяжные поверенные при Московской судебной конторе (коллегии?), а в сент. 1915 г. после окончания СПб. ун-та оставлен для подготовки к профессорскому званию. С янв. 1916 г. А. преподавал законоведение в гимназии при Петербургском пединституте, в реальном училище Ольденбургского, в коммерческом училище при Путиловском заводе, и здесь же – на вечерних курсах, а также в Лутугинском ун-те.

С янв. 1918 г. А. – член экспертной комиссии при Наркомпросе, затем сотр. Главного архивного управления, статистик в областном кооперативном союзе. В мае 1919 г. началась его трудовая деятельность в Иваново-Вознесенске. Он профессор истории права в Политехническом ин-те, с 1922 г. – проф. истории в Пединституте, одновременно – сотр. губернского архива и преподаватель права и политэкономии в Землеустроительном техникуме. В окт. 1927 г. он освобожден от должности в губархиве “за сокращением штатов”, а с янв. 1930 г. – от должности члена коллегии защитников, т.к. осенью 1929 г. был зачислен ученым секретарем Бюро изучения производительных сил Ивановского отделения, которое действовало при соответствующей Комиссии АН СССР.

В Иваново-Вознесенске А. состоял в о-ве краеведения с 1923 г., в союзе краеведческих о-в – с 1929 г., в областном бюро краеведения – с 1930 г. В 1932 г. работал в Областной плановой комиссии в секторе культуры и науки науч. сотрудником, участвовал в составлении историко-культурного сборника “Наш край” совместно с М.П.Сокольниковым и П.М.Экземплярским (1926), “Наш край по памятникам Екатерининской комиссии 1767 г.” (1928 г. Отд. оттиск из сб. “Труды о-ва краеведения”. № 5).

Летом 1932 г. А. переехал в Л-д и через год поступил ст. экономистом планово-производственного сектора по техническому планированию, одновременно работая по договору в Центральном бюро водного кадастра.



стная мануфактура в России" (ч. III, Л., 1932), составлял указатели к этому изданию (личных имен и географический).

В 1934 г. "академический пенсионер" А. был привлечен Б.А.Лариным к исправлению дефектных карточек, расписыванию источников для Картотеки ДРС, к составлению словоуказателей. Он составил словоуказатели к Никоновской летописи, Домострою, Патерику Киево-Печерского монастыря, Псковской судной грамоте и расписал для Картотеки ДРС следующие памятники: Арханг.был., А.Уст. I, АЮБ I, II; ВМЧ, Сент. 1-13; Гр. Кир.-Б.м., Гр. Моск. (Мейч.), Дм., Дм. К., Еванг. Фомы, Есиф, Ж. Бор. Глеб., Ж. Феодос. Нест., Кир. канон, Крекшин, Лавр. лет., Лет. Рус., Ломоносов. Кр. Рос. лет., Нил. Сор. Молитва, Патерик Печ., Переясл. лет., Печ. был., Пов. суде Шемьяки, Пон. I, II; Поуч. Илар., Поуч. люб., Поуч. Серапиона Вл., Поуч. Феогн., Правила, Радншев. Путеш., РИБ VI, Самар. сказки, СГГДИ-IV, Сл. Григ. II., Сл. Илар., Сл. Кир. ми., Сл. Кир. Тур., Сл. крещ. Влад., Сл. христол., Ч. Николы, I.

Всего около 50 тыс. карточек

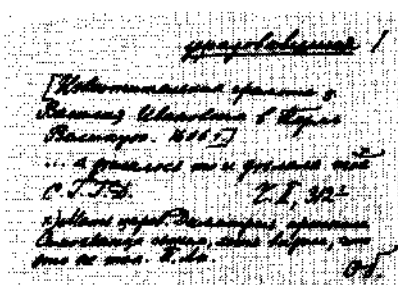

**АЛЕКСАНДРОВ**  
**Борис Владимирович**

историк, юрист, экономист, архивист, библиотекарь

18.08.1882 – 12.03.1942

В дек. 1911 г. А. был зачислен в сословные присяжные поверенные при Московской судебной конторе (коллегии?), а в сент. 1915 г. после окончания СПб. ун-та оставлен для подготовки к профессорскому званию. С янв. 1916 г. А. преподавал законоведение в гимназии при Петербургском пединституте, в реальном училище Ольденбургского, в коммерческом училище при Путиловском заводе, и здесь же – на вечерних курсах, а также в Лутугинском ун-те.

С янв. 1918 г. А. – член экспертной комиссии при Наркомпросе, затем сотр. Главного архивного управления, статистик в областном кооперативном союзе. В мае 1919 г. началась его трудовая деятельность в Иваново-Вознесенске. Он профессор истории права в Политехническом ин-те, с 1922 г. – проф. истории в Пединституте, одновременно – сотр. губернского архива и преподаватель права и политэкономии в Землеустроительном техникуме. В окт. 1927 г. он освобожден от должности в губархиве "за сокращением штатов", а с янв. 1930 г. – от должности члена коллегии защитников, т.к. осенью 1929 г. был зачислен ученым секретарем Бюро изучения производительных сил Ивановского отделения, которое действовало при соответствующей Комиссии АН СССР.

В Иваново-Вознесенске А. состоял в о-ве краеведения с 1923 г., в союзе краеведческих о-в – с 1929 г., в областном бюро краеведения – с 1930 г. В 1932 г. работал в Областной плановой комиссии в секторе культуры и науки науч. сотрудником, участвовал в составлении историко-культурного сборника "Наш край" совместно с М.П.Сокольниковым и П.М.Экземплярским (1926), "Наш край по памятникам Екатерининской комиссии 1767 г." (1928 г. Отд. оттиск из сб. "Труды о-ва краеведения". № 5).

Летом 1932 г. А. переехал в Л-д и через год поступил ст. экономистом планово-производственного сектора по техническому планированию, одновременно работая по договору в Центральном бюро водного кадастра.



В марте 1934 г. А. – ст. библиотекарь БАН, затем и. о. заведующего, а затем и зав. РО. В это время А. участвовал в подготовке к изданию “Русской Правды” (М.–Л., 1947).

О НЕМ: История БАН СССР. 1714–1964. – М.:Л., 1964.

В Картотеке ДРС с авг. 1936 г. работал в качестве внештатного выборщика и расписал **А.Кир.-Б.м., А.Лих., Болот.Пам.ки., В.арх.Б.Палех., Вер.ки.И.П., Стихирарь, Стихирарь (Ф.), Шестоднев Ио.екз.,** 15 рукописных **Прологов**, хранящихся в БАН.

Всего около 25 тыс. карточек.

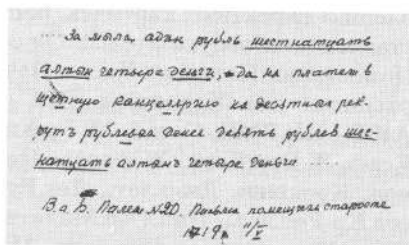

## АНДРИЕВСКАЯ

Лидия Михайловна

литературовед, библиотекарь

24.02.1900 – 15.02.1942

Род. в г. Орле. Окончила словесное отделение ГИИИ в 1927 г. по специальности “библиотечное дело, систематизация, литературоведение”. В 1934 г. А. – библиотекарь Гос. ин-та по проектированию металлургических заводов (ГИПРОМЕЗ). Участвовала в подготовке “Толкового словаря русского языка” под ред. Д.Н. Ушакова. В кн. “Русская поэзия XIX в.”, изданной под ред. Б.М. Эйхенбаума и Ю.Н. Тынянова, поместила статью “Поэмы Баратынского” (Л., 1929).

О НЕИ: в письмах А.А. Ахматовой к И.Н.Томашевской-Медведевой // Об Анне Ахматовой. Стихи. Эссе. Воспоминания. Письма / Сост. М. Карлин. – Л., 1990.

В Картотеке ДРС с начала 1934 г. А. работала в качестве внештатного выборщика и раскладчика, исправляла дефектные карточки и расписала **АХУ III, Кн.ям.новг., Оп.им.Ив.Гр., Оп.им.Тат., Ф.Прокопович.Сл.**

Всего около 8 тыс. карточек.

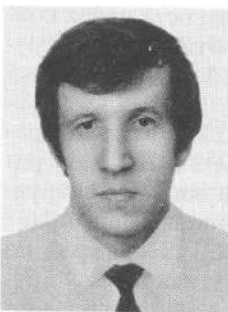
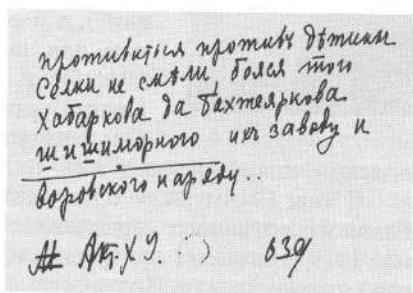

## АННУШКИН

Владимир Иванович

специалист в области истории русской риторики и словесности, преподаватель

р. 16.08.1949

Род. в Москве в семье служащих. В 1975 г. окончил филол. фак-т МГУ. В 1975–1987 гг. работал преподавателем и науч. сотр. ИРЯ им. А.С. Пушкина. 12 мая 1985 г. защитил канд. дисс. “Первая русская риторика начала XVII в.” В 1987–1994 гг. заведовал кафедрой русского языка Дипломатической академии. С 1995 г. находился в докторантуре кафедры общего языкознания филол. фак-та МГУ и являлся преподавателем фак-та иностранных языков.

С 1995 г. находился в докторантуре кафедры общего языкознания филол. фак-та МГУ и являлся преподавателем фак-та иностранных языков.

В марте 1934 г. А. – ст. библиотекарь БАН, затем и. о. заведующего, а затем и зав. РО. В это время А. участвовал в подготовке к изданию “Русской Правды” (М.–Л., 1947).

О НЕМ: История БАН СССР. 1714–1964. – М.:Л., 1964.

В Картотеке ДРС с авг. 1936 г. работал в качестве внештатного выборщика и расписал А.Кир.-Б.м, А.Лих., Болот.Пам.кн., В.арх.Б.Палех., Вер.кн.Ц, Стихирарь, Стихирарь (Ф.), Шестоднев Ио.екз., 15 рукописных Прологов, хранящихся в БАН.

Всего около 25 тыс. карточек.

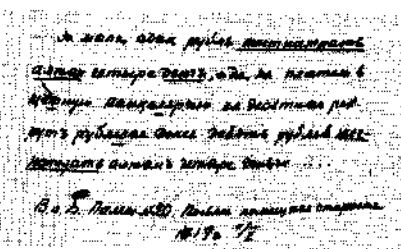

## АНДРИЕВСКАЯ

Лидия Михайловна

литературовед, библиотекарь

24.02.1900 – 15.02.1942



Род. в г. Орле. Окончила словесное отделение ГИИИ в 1927 г. по специальности “библиотечное дело, систематизация, литературоведение”. В 1934 г. А. – библиотекарь Гос. ин-та по проектированию металлургических заводов (ГИПРОМЕЗ). Участвовала в подготовке “Толкового словаря русского языка” под ред. Д.Н. Ушакова. В кн. “Русская поэзия XIX в.”, изданной под ред. Б.М. Эйхенбаума и Ю.Н. Тынянова, поместила статью “Поэмы Баратынского” (Л., 1929).

О НЕИ: в письмах А.А. Ахматовой к И.Н.Томашевской-Медведевой // Об Анне Ахматовой. Стихи. Эссе. Воспоминания. Письма / Сост. М. Карлин. – Л., 1990.

В Картотеке ДРС с начала 1934 г. А. работала в качестве внештатного выборщика и раскладчика, исправляла дефектные карточки и расписала АХУ III, Кв.ям.новг., Оп.ям.Ив.Гр., Оп.ям.Тат., Ф.Прокопович.Сл.

Всего около 8 тыс. карточек.

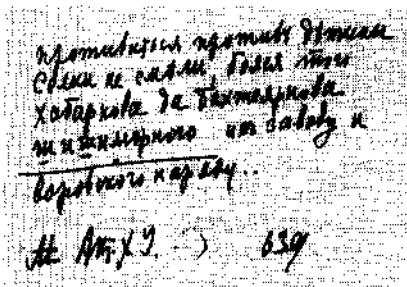

## АННУШКИН

Владимир Иванович

специалист в области истории русской риторики и словесности, преподаватель

р. 16.08.1949

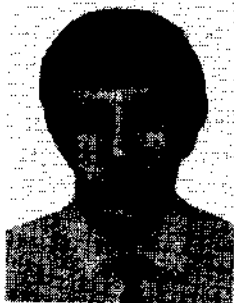

Род. в Москве в семье служащих. В 1975 г. окончил филол. фак-т МГУ. В 1975–1987 гг. работал преподавателем и науч. сотр. ИРЯ им. А.С. Пушкина. 12 мая 1985 г. защитил канд. дисс. “Первая русская риторика начала XVII в.” В 1987–1994 гг. заведовал кафедрой русского языка Дипломатической академии. С 1995 г. находился в докторантуре кафедры общего языкознания филол. фак-та МГУ и являлся преподавателем фак-та иностранных языков.

С 1995 г. находился в докторантуре кафедры общего языкознания филол. фак-та МГУ и являлся преподавателем фак-та иностранных языков.



В 1997 г. в МГУ защитил докт. дисс. “Эволюция предмета риторики в истории русской филологии (XI – сер. XIX в.)”. А. – автор около 70 работ по истории русской риторики, проблемам современной риторики, методики преподавания русского языка.

**ОСНОВНЫЕ РАБОТЫ:** Русские рукописные учебники по риторике // Очерки по истории педагогической мысли в СССР. – М., 1983; Две редакции “Риторика” 1620 г. // Литература Древней Руси. – Л., 1984; Первая русская “Риторика”. – М., 1989; Создание начальной редакции первой русской “Риторика” // Памятники культуры. Новые открытия. – М., 1992; Что такое словесность? // Русская словесность. – 1994. – № 3; Риторика. Учебник. – Пермь, 1995; Риторика. Хрестоматия. – Пермь, 1995; История русской риторики: Хрестоматия: Учеб. пособие. – М., 1998.

В Словаре русского языка XI–XVII вв. терминология Риторика 1620 г. вводится в основном по материалам А., т.к. выписки, сделанные акад. А.И.Соболевским, слишком кратки и не подвергались расширению в 30-е годы. А. – автор словарных статей начиная с 17 выпуска. Для Картотеки ДРС расписал по рукописи РГАДА **Риторику** 1620 г.

Всего 90 карточек.

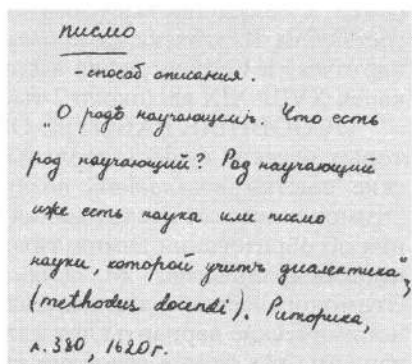

### **АНТОНОВА**

**Ирина Анатольевна**

филолог, учитель

р. 09.05.1951

В 1976–1978 гг., после окончания МГУ, работала стажером-исследователем в Отделе исторической лексикологии и лексикографии ИРЯ. Расписала **Оп.цар.арх.**

Всего 86 карточек.

### **АНТОНЬШЕВА**

**Елена Александровна**

В 1990 г., будучи студенткой II курса МГИАИ, во время лексикографической практики расписала для Картотеки ДРС **Зин.Отен.Нов.произв.**

Всего 105 карточек.

### **АРАПОВА (Шапошникова)**

**Наталья Сергеевна**

специалист по исторической и этимологической лексикографии русского языка

р. 21.12.1934



Род. в Москве. Среднюю школу окончила с серебряной медалью. В 1956 г. окончила филол. фак-т МГУ.

С 1959 г. А. работает в Кабинете “Этимологического словаря русского языка” МГУ (ныне – Лаборатория этимоло-

В 1997 г. в МГУ защитил докт. дисс. "Эволюция предмета риторики в истории русской филологии (XI – сер. XIX в.)". А. – автор около 70 работ по истории русской риторики, проблемам современной риторики, методике преподавания русского языка.

**ОСНОВНЫЕ РАБОТЫ:** Русские рукописные учебники по риторике // Очерки по истории педагогической мысли в СССР. – М., 1983; Две редакции "Риторики" 1620 г. // Литература Древней Руси. – Л., 1984; Первая русская "Риторика". – М., 1989; Создание начальной редакции первой русской "Риторики" // Памятники культуры. Новые открытия. – М., 1992; Что такое словесность? // Русская словесность. – 1994. – № 3; Риторика. Учебник. – Пермь, 1995; Риторика. Хрестоматия. – Пермь, 1995; История русской риторики: Хрестоматия: Учеб. пособие. – М., 1998.

В Словаре русского языка XI–XVII вв. терминология Риторики 1620 г. вводится в основном по материалам А., т.к. выписки, сделанные акад. А.И.Соболевским, слишком кратки и не подвергались расширению в 30-е годы. А. – автор словарных статей начиная с 17 выпуска. Для Картотеки ДРС расписал по рукописи РГАДА Риторику 1620 г.

Всего 90 карточек.

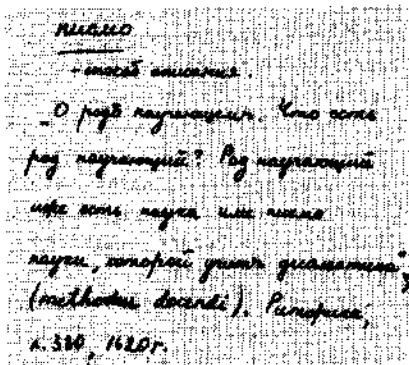

**АНТОНОВА**

Ирина Анатольевна

филолог, учитель

р. 09.05.1951

В 1976–1978 гг., после окончания МГУ, работала стажером-исследователем в Отделе исторической лексикологии и лексикографии ИРЯ. Расписала **Оп.цар.арх.**

Всего 86 карточек.

**АНТОНЬШЕВА**

Елена Александровна

В 1990 г., будучи студенткой II курса МГИАИ, во время лексикографической практики расписала для Картотеки ДРС **Зин.Отен.Нов.произв.**

Всего 105 карточек.

**АРАПОВА (Шалошниковна)**

Наталья Сергеевна

специалист по исторической и этимологической лексикографии русского языка

р. 21.12.1934

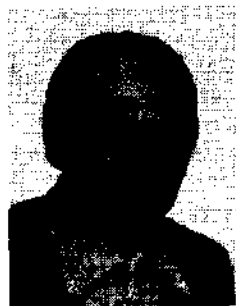

Род. в Москве. Среднюю школу окончила с серебряной медалью. В 1956 г. окончила филол. фак-т МГУ.

С 1959 г. А. работает в Кабинете "Этимологического словаря русского языка" МГУ (ныне – Лаборатория этимоло-

гических исследований) и является автором этого словаря (с 1963 г. словарь выходил под ред. Н.М.Шанского, с 1999 г. – под ред. А.Ф.Журавлева и Н.М.Шанского). Параллельно с научной лексикографической работой А. вела спецкурсы и спецсеминары по исторической лексикологии, в течение нескольких лет руководила в МГУ подготовкой стажеров-лексикографов из зарубежных стран.

После окончания аспирантуры (1956–1959) при кафедре русского языка МГУ А. в 1967 г. защитила канд. дисс. “Образование диминутивов в истории русского языка” (рук. Р.И.Аванесов).

С 1976 г. А. составила дополнения и уточнения (в основном по вопросам датировки) к вышедшим выпускам “Этимологического словаря русского языка”. Ею же составлена Картотека датировки вхождения слов в русский язык (около 50 тыс. карточек) и Библиография источников для этой картотеки, подготовлен Словарь калек XVIII–XIX вв. (около 2 тыс. словарных статей).

**ОСНОВНЫЕ РАБОТЫ:** Об определении уменьшительного значения некоторых русских существительных // Филол. науки. – 1961. – № 1; Этимологические заметки (*возглавить, воздух, воззвание, возле, втихомолку, тихомолком*) // Этимологические исследования по русскому языку. – М., 1965. – Вып. 5; Замечания об образовании диминутивов от существительных с основами на \*-й // Славянская филология. – М., 1968. – Вып. 7; Из истории нескольких русских калек // Этимологические исследования по русскому языку. – М., 1981. – Вып. 9; Синонимические варианты при калькировании // Там же. – М., 1993. – Вып. 10; Варваризмы как этап в освоении иноязычного слова // Вестник МГУ. Серия 9. Филология. – 1989. – № 4; Новое в русской лексике в эпоху перехода к рыночным отношениям // *Rossica Ostraviensia*. – 1995; Русская литература в вопросах и ответах. – М., 1998 [соавт.: Л.В.Чернец, Г.И.Романова и др.]; Кальки в русском языке послепетровского периода. – М., 2000; Говорите по-русски. *Ruská konverzace*. – Praha, 2000 [соавт. Д.Брчакова, В.Мистрова].

А. принимает участие в лексикографических работах: Словарь-путучик. Малый толково-этимологический словарь иностранных слов. – М., 1994 [соавт. Л.М. Баш, А.В. Боброва, Г.Л. Вечеслова и др.]; Эрудит. Толково-этимологический словарь иностранных слов. – М., 1995 [соавт. Л.М. Баш, А.В. Боброва, Г.Л. Вечеслова и др.]; Словарь иностранных слов. Актуальная лексика. Толкования. Этимология. – М., 1997 [соавт. Н.Н. Андреева, Л.М. Баш, Г.Л. Вечеслова и др.], 2-е изд. – М., 1999.

А. – автор этюдов по истории слов. Известны ее статьи в ж. “Русский язык в школе”: *Возиться или воззриться* // 1965. – № 1; Из истории слов // 1978. – № 6; Три зоонима // 1979. – № 2; *Рукопись* // 1983. – № 1; *Цветы и ...аллергия* // 1984. – № 2; *Клетка, клетчатка, целлюлоза* // 1985. – № 5; Что такое *полукалька* // 1986. – № 2; Ты когда выходной? // 2000. – № 4; – в ж. “Русская речь”: *Брожение* // 1967. – № 6; *Разводить бодягу* // 1984. – № 6; *Рулька* // 1985. – № 6; От *лягушника* к *водокрасу* // 1988. – № 2; *Террикон* // 1989. – № 2; *Изложница* // 1994. – № 1; *Колосники* // № 4; *Сирень* // № 5; *Светотень* // № 6; *Рулон и ролик* // 1995. – № 2; *Болонка* // № 3; *Мурашки* // № 4; *Форс* // № 6; Еще раз об *ирисе* // 1996. – № 2; *Каракатица в нодрях* // № 6; *Спектр горохового пальто* // 1997. – № 1; *Такси* // 1999. – № 2; *Бежевый* // 1999. – № 4; – в ж. “Русская словесность”: “В райке нетерпеливо плещут” // 1993. – № 1; *Оглашенный* // Там же; *Пижон* // № 2; *Обонок* // № 4; *Делец* // Там же; *Парта* // 1994. – № 1; *Перемена и рекреация* // № 2; Она работает *сестрой* // № 3; *Сценарий* // № 5; *Прототип, прообраз, первообраз* // № 6; *Герой* // 1995. – № 3; *Диктант* // № 5; *Секретарь и секретер* // № 6; “Первый провал в моей жизни” // 1996. № 1; Как бы сказать это по-русски // 1999. – № 2.

В 60–70-х гг. А. принимала участие в пополнении Картотеки ДРС в качестве внештатного выборщика и расписала следующие памятники: *Ав.Пис.<sup>1</sup>, Аз.пов.(сказ.), Альш.Нов.док., Васс.Патр.<sup>1</sup>, Геннадий.Посл.Нифонту; Гр.о борьбе с чумой, Ерм.-Ер.Соч., Ж.Ал.Нев., Ж.Ал.Нев.(Бег.), Заздравная Ив.Гр.,*

Зап.прикл.людей, Лет.Тушина, Много-  
летье Ив.Гр., Моск.лет.(Бел.), Нил.Сор.  
Мним.посл., Пис.мт.Макария, Пис.Торока-  
на, Пов.избавл.Уст., Пов. о Луке Кол., Пов.  
о папе Григ. Пов.о разор.Торжка, Пов.о  
сверш.Никит.ц., Пов.о Петре Орд.,  
Пов.прихож.на Псков<sup>1</sup>, Пов.Тим.Влад.,  
Пов.Ульян.Осор.<sup>1</sup>, Покаяние Дениса,  
Посл.Стефана, Посл.С.Шаховского Д.По-  
жарскому, Прение вер.инока, Псков. лет.  
II, Стих о жизни патр.левчих.

Всего 15,6 тыс. карточек.

### АРИСТОВА

Татьяна Борисовна

В 1987 г., будучи студенткой V курса Горьковского ГУ, во время лексикогра-  
фической практики расписала для Картотеки ДРС **Карг.чел.**

Всего 270 карточек.

### АРНАУТОВА

Галина Васильевна

В 1975 г., будучи студенткой III курса Рязанского ГПИ, во время лексикографи-  
ческой практики расписала для Картотеки ДРС **А.(Голуб.Наз.), Дух.гр.Соловцова,  
Рус.врем.(отр.).**

Всего 205 карточек.

### АРТЮШЕНКОВ

Михаил Васильевич

р. 30.11.1918

журналист-международник

Род. в дер. Боево Западно-Двинского р-на Тверской обл.  
(бывш. Ильинского р-на Смоленской обл.) в семье крестьян.  
В деревне закончил 8 классов, затем учился на рабфаке в  
Детском Селе (г. Пушкин).

В 1937 г. А. поступил на ф-т русского языка и  
литературы ЛГПИ. По окончании ин-та в 1941 г.  
и до октября 1945 г. был в армии, воевал в войсках ПВО в Крыму, затем –  
в Венгрии.

После войны два года работал зав. учебной частью в межзаводской школе ра-  
бочей молодежи в Москве. Затем учился в Высшей дипломатической школе, а в  
1949–1989 гг. работал в качестве журналиста-международника корреспондентом и

(1886г.) Я сам князь великой победы из  
Великого Новгорода во вторник, по  
ракоу, 3-ья неделя поста, февраля  
18 день, и со всеми своими силами  
стоял по отворении града Чюдаши  
полю под Новоньгородом, с ними  
управляясь.

Мск. Злет. Сир. св. XVI в. ... 191-191а.

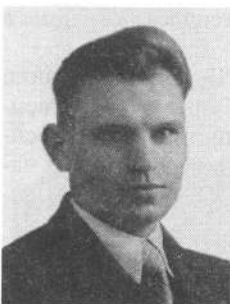

Зап.прик.людей, Лет.Тушина, Много-  
 летье Ив.Гр., Моск.лет.(Бел.), Нил.Сор.  
 Мним.посл., Пис.мт.Макария, Пис.Торока-  
 на, Пов.избавл.Уст., Пов. о Луке Кол., Пов.  
 о шале Григ. Пов.о разор.Торжка, Пов.о  
 сверш.Никит.ц., Пов.о Петре Орд.,  
 Пов.прихож.на Псков<sup>1</sup>, Пов.Тим.Влад.,  
 Пов.Ульяв.Осор.<sup>1</sup>, Покаяние Дениса,  
 Посл.Стефана, Посл.С.Шаховского Д.По-  
 жарскому, Прение вер.винока, Псков. лет.  
 П, Стих о жизни патр.певчих.

Всего 15,6 тыс. карточек.

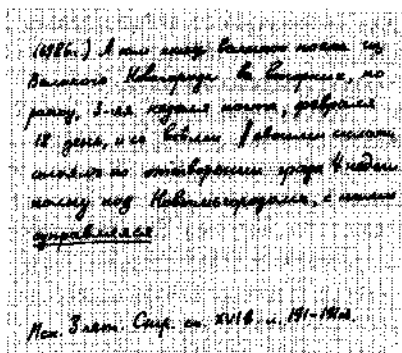

## АРИСТОВА

Татьяна Борисовна

В 1987 г., будучи студенткой V курса Горьковского ГУ, во время лексикогра-  
 фической практики расписала для Картотеки ДРС Карг.чел.

Всего 270 карточек.

## АРНАУТОВА

Галина Васильевна

В 1975 г., будучи студенткой III курса Рязанского ГПИ, во время лексикографи-  
 ческой практики расписала для Картотеки ДРС А.(Голуб.Наз.), Дух.гр.Соловцова,  
 Рус.врем.(отр.).

Всего 205 карточек.

## АРТЮШЕНКОВ

Михаил Васильевич

р. 30.11.1918

журналист-международник

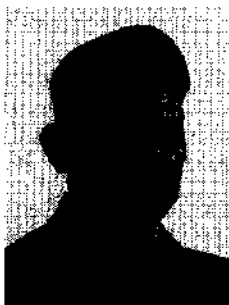

Род. в дер. Боево Западно-Двинского р-на Тверской обл.  
 (бывш. Ильинского р-на Смоленской обл.) в семье крестьян.  
 В деревне закончил 8 классов, затем учился на рабфаке в  
 Детском Селе (г. Пушкин).

В 1937 г. А. поступил на ф-т русского языка и  
 литературы ЛГПИ. По окончании ин-та в 1941 г.  
 и до октября 1945 г. был в армии, воевал в войсках ПВО в Крыму, затем —  
 в Венгрии.

После войны два года работал зав. учебной частью в межзаводской школе ра-  
 бочей молодежи в Москве. Затем учился в Высшей дипломатической школе, а в  
 1949–1989 гг. работал в качестве журналиста-международника корреспондентом и

зав. отделениями в Аргентине, Уругвае, Чили, Бразилии, Мексике, Португалии, Испании. С 1989 г. – на пенсии.

В Картотеке ДРС с ноября 1938 г. в качестве внештатного выборщика расписал ААЭШ, Автоб.Суворова, Бум.Шерем., Ж.Феод.Едес., Кн.л.Казани, Кн.разряд.ІІІ, Ломоносов. Прогр.свѣта, Прус.д., Чертеж Сиб.

Всего около 4 тыс. карточек.

*Трибуналы въ Шведину и  
оному тамо Шведскаго корабля,  
атакуют въ деревнѣ Н. Трудеву  
заставу съ малыми писмами  
казаковъ и за него на высотѣ  
сильный Шведскій мѣхъ;*  
Автоб. Суворова  
1786. 493.



## АСТАХИНА

Людмила Юрьевна

специалист по исторической лексикологии и лексикографии, лингвистическому источниковедению

р. 11.06.1938

Род. в М. в семье служащего. В 1956 г. окончила школу и поступила в МГПИ им. В.П.Потемкина на историко-филол. фак-т. Окончила в 1961 г. МГПИ им. В.И.Ленина (в состав его вошел МГПИ им. В.П.Потемкина) и с авг. 1961 г. работала учителем средней школы в пос. Яблочный Сахалинской обл. С авг. 1964 г. по янв. 1966 г. работала старш. корректором изд-ва “Красная Звезда”. С 24 янв. 1966 г. по 12 ноября 1971 г. преподавала русский язык и литературу в Московском радиотехническом техникуме им. А.А.Расплетина.

В 1971–1974 гг. училась в аспирантуре ИРЯ; в 1975 г. защитила канд. дисс. “Русские сельскохозяйственные книги XVI–XVII вв. как лингвистический источник” (рук. С.И.Котков) и стала работать в ИРЯ мл. науч. сотрудником в Отделе исторической лексикологии и лексикографии, затем – науч. и старш. науч. сотр. Основная сфера научных интересов – историческая лексикология, лексикография и лингвистическое источниковедение. По плану Отдела лингвистического источниковедения ИРЯ совместно с С.И. Котковым, Л.А. Владимировой и Н.П. Панкратовой подготовила публикацию источников “Памятники деловой письменности XVII в. Владимирский край” (1984), была редактором сборника статей отдела “Лексические группы в русском языке XI–XVII вв.” (совместно с Г.А.Богатовой; 1991).

**ОСНОВНЫЕ РАБОТЫ:** Сельскохозяйственные книги XVII в. // Памятники русского языка. Вопросы исследования и издания. – М., 1974; Сельскохозяйственные книги XVI–XVII вв. как источник по истории сельского хозяйства // Естественно-научные представления Древней Руси. – М., 1977; О некоторых особенностях наименований полевых участков в сельскохозяйственных книгах XVI–XVIII вв. // Системные отношения в лексике севернорусских говоров. – Вологда, 1982; Словоуказатель и историческая лексикография // Теория и практика русской исторической лексикографии. – М., 1984; О семантических связях регионального слова // Русская региональная лексика XI–XVII вв. – М., 1987; О смещении родо-видовых соответствий в тематической группе // Значение и форма слова. – Калинин, 1988; Группа с начальным *изор-* в русском языке // История русского языка и лингвистическое источниковедение. – М., 1987; Лексика с качественной семантикой в деловой письменности XVII в. // Вопросы исторической семантики русского языка. – Калининград, 1989; Группа слов со значением “игра, развлечение” в русском языке XI–XVII вв. // Историко-культурный аспект лексикологического описания русского языка. – М., 1991;

зав. отделениями в Аргентине, Уругвае, Чили, Бразилии, Мексике, Португалии, Испании. С 1989 г. – на пенсии.

В Картотеке ДРС с ноября 1938 г. в качестве внештатного выборщика расписал ААЭШ, Автоб.Суворова, Бум.Шерем., Ж.Феод.Едес., Кн.п.Казани, Кн.разряд.Ш, Ломоносов. Прогр.св.вета, Прус.д., Чертеж Сиб.

Всего около 4 тыс. карточек.

*Известия по Шляхину и  
оному делу. Проделано много  
исследований по поводу Шляхино  
записки с новыми данными  
сравнительно за него на Шляхино  
исследован Шляхино материал;  
Александр Сидоркин  
1936.*



## АСТАХИНА

Людмила Юрьевна

специалист по исторической лексикологии и лексикографии,  
лингвистическому источниковедению

р. 11.06.1938

Род. в М. в семье служащего. В 1956 г. окончила школу и поступила в МГПИ им. В.П.Потемкина на историко-филол. фак-т. Окончила в 1961 г. МГПИ им. В.И.Ленина (в состав его вошел МГПИ им. В.П.Потемкина) и с авг. 1961 г. работала учителем средней школы в пос. Яблочный Сахалинской

обл. С авг. 1964 г. по янв. 1966 г. работала старш. корректором изд-ва “Красная Звезда”. С 24 янв. 1966 г. по 12 ноября 1971 г. преподавала русский язык и литературу в Московском радиотехническом техникуме им.А.А.Расплетина.

В 1971–1974 гг. училась в аспирантуре ИРЯ; в 1975 г. защитила канд. дисс. “Русские сельскохозяйственные книги XVI–XVII вв. как лингвистический источник” (рук. С.И.Котков) и стала работать в ИРЯ мл. науч. сотрудником в Отделе исторической лексикологии и лексикографии, затем – науч. и старш. науч. сотр. Основная сфера научных интересов – историческая лексикология, лексикография и лингвистическое источниковедение. По плану Отдела лингвистического источниковедения ИРЯ совместно с С.И. Котковым, Л.А. Владимировой и Н.Л. Панкратовой подготвила публикацию источников “Памятники деловой письменности XVII в. Владимирский край” (1984), была редактором сборника статей отдела “Лексические группы в русском языке XI–XVII вв.” (совместно с Г.А.Богатовой; 1991).

**ОСНОВНЫЕ РАБОТЫ:** Сельскохозяйственные книги XVII в. // Памятники русского языка. Вопросы исследования и издания. – М., 1974; Сельскохозяйственные книги XVI–XVII вв. как источник по истории сельского хозяйства // Естественно-научные представления Древней Руси. – М., 1977; О некоторых особенностях наименований полевых участков в сельскохозяйственных книгах XVI–XVIII вв. // Системные отношения в лексике севернорусских говоров. – Вологда, 1982; Словоуказатель и историческая лексикография // Теория и практика русской исторической лексикографии. – М., 1984; О семантических связях регионального слова // Русская региональная лексика XI–XVII вв. – М., 1987; О смещении родо-видовых соответствий в тематической группе // Значение и форма слова. – Калинин, 1988; Группа с начальным *изор-* в русском языке // История русского языка и лингвистическое источниковедение. – М., 1987; Лексика с качественной семантикой в деловой письменности XVII в. // Вопросы исторической семантики русского языка. – Калининград, 1989; Группа слов со значением “игра, развлечение” в русском языке XI–XVII вв. // Историко-культурный аспект лексикологического описания русского языка. – М., 1991;

Семантические преобразования лексики как фактор языкового развития // Семантика русского языка в диахронии. Лексика и грамматика. – Калининград, 1992; Путивльские писцовые книги 1628–1629 гг. (публикация и комментарии) // Palaeoslavica. II. – Cambridge. – Massachusetts. 1994; Описи церковей Онежского Крестного монастыря // Там же. – 1997. – Ч. V; Картотека ДРС как база для лингвистических исследований // Историко-культурный аспект лексикографического описания языка. – М., 1995; О введении в научный оборот памятников русской письменности // Пам'ятки писемності східнослов'янськими мовами XI–XVIII століть. Випуск 2. Матеріали наукової конференції пам'яті Лідії Петрівни Жуковської. – Київ. 1995; Василий Никитич Татищев и истоки лингвистического источниковедения // Букинистическая торговля и история книги. Межведомственный сборник научных трудов. – М., 1996. – Вып. 5; От первых публикаций русских рукописей – к лингвистическим изданиям // Słowianie wschodni. Między językiem a kulturą / Księga jubileuszowa dedykowana Profesorowi Wiesławowi Witkowskiemu w siedemdziesiątą rocznicę urodzin / Pod redakcją A. Bolek, A. Fałowskiego, B. Zinkiewicz-Tomanek. № 1 – Kraków, 1997; Многочисленное слово в картотеке и словаре // Четвертые Поливановские чтения: Сб. статей по материалам докладов и сообщений. Ч.1. История славянских языков и диалектология. (Смоленск, 19–20 мая 1998 г.). – Смоленск, 1998; О лингвистической информативности рукописных и опубликованных источников // Пятое Поливановские чтения. Сб. науч. статей по материалам докладов и сообщений. Ч.2. История славянских языков и диалектология. Смоленск, 16–18 мая 2000 г. – Смоленск. – 2000.

О НЕЙ: Кто есть кто в современной русистике. – М. – Хельсинки. 1994.

В 1975 г. А. принята в Отдел исторической лексикологии и лексикографии на должность зав. Картотекой ДРС. Ведет учет тем, разрабатываемых на материале Картотеки ДРС, является одним из авторов СЛРЯ XI–XVII вв. (вып. 12, 15, 24, 25, 26), редакторов (24 вып.), руководителем студенческой практики, во время которой пополнялась Картотека ДРС; ведет постоянную дублировку карточек. Для Картотеки ДРС ею расписаны **Книги с.-х., Арх.Он., Арх.Он.(Ар.)**.

Всего около 1300 карточек.

*Десять аршин сукна  
серпичного пелюшного  
сиднадесять аршин сукна  
не на полшного  
Арх. Он., № 29, 19 в., 1660г.*



## БАБКИН

**Александр Михайлович**

специалист в области фразеологии и лексикографии современного русского языка

06.12.1907 – 15.10.1986

Род. в г. Ярославле в семье почтового служащего. В 1928–1931 гг. учился на отделении языка и литературы ЛГПИ и получил специальность преподавателя по языковедческим дисциплинам. В 1931–1935 гг. работал преподавателем в Свердловском ГПИ, где в 1935 г. стал доцентом. Заведовал кафедрой в Уральском коммунистическом ун-те им. В.И. Ленина (1932–1936) и был рекомендован в аспирантуру ЛГПИ, где одновременно работал преподавателем.

В 1939 г. защитил канд. дисс. «Социально-экономическая лексика “Книги о скудости и богатстве И.Т. Посошкова”» и был направлен на заведование кафедрой русского языка Якутского ГПИ.

В 1946 г. Б. был переведен в Л-д на должность старш. науч. сотр. Словарного сектора ИРЯ (позднее – Словарный отдел ЛО ИЯ), где работал над первыми томами



Семантические преобразования лексики как фактор языкового развития // Семантика русского языка в диахронии. Лексика и грамматика. – Калининград, 1992; Путьльские писцовые книги 1628–1629 гг. (публикация и комментарии) // Palaeoslavica. II. – Cambridge. – Massachusetts. 1994; Описи церковей Онежского Крестного монастыря // Там же. – 1997. – Ч. V; Картотека ДРС как база для лингвистических исследований // Историко-культурный аспект лексикографического описания языка. – М., 1995; О введении в научный оборот памятников русской письменности // Пам'ятки писемності східнослов'янськими мовами XI–XVIII століть. Випуск 2. Матеріали наукової конференції пам'яті Лідії Петрівни Жуковської. – Київ. 1995; Василий Никитич Татищев и истоки лингвистического источниковедения // Букинистическая торговля и история книги. Межведомственный сборник научных трудов. – М., 1996. – Вып. 5; От первых публикаций русских рукописей – к лингвистическим изданиям // Słowniak wschodni. Między językiem a kulturą / Księga jubileuszowa dedykowana Profesorowi Wiesławowi Witkowskiemu w siedemdziesiąt rocznicę urodzin / Pod redakcją A. Bolek, A. Fałowskiego, B. Zinkiewicz-Tomanek. № 1 – Kraków, 1997; Многозначное слово в картотеке и словаре // Четвертые Поливановские чтения: Сб. статей по материалам докладов и сообщений. Ч.1. История славянских языков и диалектология. (Смоленск, 19–20 мая 1998 г.). – Смоленск, 1998; О лингвистической информативности рукописных и опубликованных источников // Пятое Поливановские чтения. Сб. науч. статей по материалам докладов и сообщений. Ч.2. История славянских языков и диалектология. Смоленск, 16–18 мая 2000 г. – Смоленск. – 2000.

О НЕЙ: Кто есть кто в современной русистике. – М. – Хельсинки. 1994.

В 1975 г. А. принята в Отдел исторической лексикологии и лексикографии на должность зав. Картотекой ДРС. Ведет учет тем, разрабатываемых на материале Картотеки ДРС, является одним из авторов СлРЯ XI–XVII вв. (вып. 12, 15, 24, 25, 26), редакторов (24 вып.), руководителем студенческой практики, во время которой популялась Картотека ДРС; ведет постоянную дублировку карточек. Для Картотеки ДРС ею расписаны Книги с-х., Арх.Он., Арх.Он.(Ар.).

Всего около 1300 карточек.

*Рисунки армянских  
серебряного, позолоченного  
серебряного, армянских  
на каменного  
Арх. Он., в. 29, 19 в. 1860.*

## БАБКИН

Александр Михайлович

специалист в области фразеологии и лексикографии современного русского языка

06.12.1907 – 15.10.1986



Род. в г. Ярославле в семье почтового служащего. В 1928–1931 гг. учился на отделении языка и литературы ЛГПИ и получил специальность преподавателя по языковедческим дисциплинам. В 1931–1935 гг. работал преподавателем в Свердловском ГПИ, где в 1935 г. стал доцентом. Заведовал кафедрой в Уральском коммунистическом ун-те им. В.И. Ленина (1932–1936) и был рекомендован в аспирантуру ЛГПИ, где одновременно работал преподавателем.

В 1939 г. защитил канд. дисс. «Социально-экономическая лексика “Книги о скудости и богатстве И.Т. Посошкова”» и был направлен на заведование кафедрой русского языка Якутского ГПИ.

В 1946 г. Б. был переведен в Л-д на должность старш. науч. сотр. Словарного сектора ИРЯ (позднее – Словарный отдел ЛО ИЯ), где работал над первыми томами

ССРЛЯ. Ему было поручено руководство группой сотр., работавших над 4-м томом, одним из авторов и редактором которого он был. Переработанный по новой инструкции, 4 том вышел из печати в 1955 г., 5-й под его редакцией – в 1956 г. Б. участвовал в составлении Инструкции ССРЛЯ (1958) и во всей многообразной организационной работе, а в 1957–1961 гг. был зав. Словарным сектором. Проявлял заботу о Большой словарной картотеке, написал Пособие по выборкам и проспект Нового академического словаря.

В 1964 г. Б. начал работать над “Словарем русской фразеологии”, опубликовал проект фразеологического словаря, а в 1968 г. защитил докт. дисс. “Русская фразеология, ее развитие, источники и лексикографическая разработка” (опубл. в 1970 г.). В 1973–1978 гг. Б. руководил группой сотрудников, занятых подготовкой “Словаря русской фразеологии”, выступал в качестве главного консультанта по русской части “Большого чешско-русского словаря”. Был членом Комиссии по лексикологии и лексикографии МКС, участвовал в работе Научного совета по лексикологии и лексикографии при ОЛЯ, в работе многих конференций и совещаний, специализированных советов и редакционных коллегий. Выступал по радио (“В мире слов”) и телевидению (“Русская речь”). Прилагал усилия к возобновлению издания “Лексикографического сборника”. Под рук. Б. приобщались к научной работе многочисленные студенты и аспиранты филол. фак-та ЛГУ, где он долгие годы был преподавателем.

**ОСНОВНЫЕ РАБОТЫ:** Лексикографическая разработка русской фразеологии. – М.:Л., 1964; Новый академический словарь русского языка. Проспект. – Л., 1971; Разработка лексики и фразеологии современного русского литературного языка. Пособие по выборкам. – Л., 1972; Словарь иноязычных выражений и слов, употребляющихся в русском языке без перевода. – М.:Л., 1966. – Т. 1-2; 2-е изд. Т.1. 1981, т. 2. 1987;

**РЕДАКТИРОВАНИЕ:** Словарь названий жителей РСФСР. – М., 1964; Проблема фразеологии. Исследования и материалы. – М.; Л., 1964; Словарь названий жителей СССР. – М., 1975; Современная русская лексикография. – Л., 1975; 1977; 1979; 1981; 1983 [5 сборников].

О НЕМ: Розанова В.В., Сергеев В.Н. // РР. – 1988. – № 1.

В Картотеке ДРС в янв. 1937 г. в качестве внештатного выборщика расписал **Наказ сыщику.**

Всего 100 карточек.

## **БАНТЫШЕВ**

**Вячеслав Иванович**

2.09.1876–1937

Окончил полный курс историко-филол. фак-та СПб. ун-та с дипломом второй степени. 16 февр. 1905 г. приказом попечителя СПб. учебного округа был назначен преподавателем русской словесности в женскую гимназию Песковской. Затем 26.9.1905 г. определен на службу кандидатом на классную должность по Министерству Императорского Двора и работал в хозяйственном отделе Кабинета его императорского величества. Приказом от 7.10.1906 г. губернский секретарь Б. становится помощником регистратора Кабинета, а с 1.11.1907 г. — пом. заведующего Камеральной частью VIII класса, произведен в титулярные советники. С 2 сент. 1914 г. становится коллежским асессором за выслугу лет со старшинством.

В марте и мае 1915 г. был неоднократно командирован в Москву в Оружейную палату “для выбора клинка для изготовления бриллиантового Георгиевского оружия для великого князя Николая Николаевича”, в июне — для “извлечения Духовного завещания завещания великого князя Константина Константиновича”.

Весной 1917 г. ходатайствовал об увольнении со службы по состоянию здоровья и был отправлен на пенсию.

По приглашению Б.А.Ларина, с марта 1934 до конца 1936 г. расписал в качестве внештатного выборщика для Картотеки ДРС следующие памятники: **Ав.Ж.**, **Ав.Зап.ІХ–ХІІІ**, **ХV**; **Ав.Кн.бес.**, **Ав.Кн.обл.**, **Ав.Кн.толк.**, **Ав. О богор.**, **Ав.Сотв.мира**, **Арх.Курак.ІІ–ІХ**, **Был.М.**, **Был.Т.**, **Дон.д.ІV–V**, **Д.сторож.службы**, **Есфирь**, **Ж.Евфр.С.**, **Кн.п.Хлын.**, **Кн.расх.кушаньям** **Адр.**, **Котош.**, **Ник.лет.ІХ**, **ХІІ**; **Оп.Вят.з.избы**, **Палеостр.гр.**, **Петр**, **VI–VII**, **Петр.Злат.Кл.**, **Посольство Унков.**, **Рим.д.**, **Сим.Пол.Орел рос.**, **Столб.Шавк.**, **Сказ.Авр. Палицына**, **Х.Тр.Короб.**

Всего более 40 тыс. карточек.

О НЕМ: РГИА, ф.468, оп. 44, ед.хр. 1060; **Весь Петербург за 1909 г.**; **Весь Петербург за 1912 г.**; **Весь Петроград за 1917 г.** Адресно-справочная книга. – Пг., 1917.

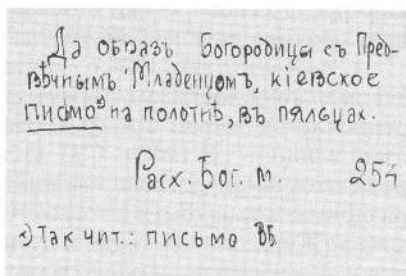

## БАРХУДАРОВ

**Степан Григорьевич**

специалист в области исторической и современной лексикографии, педагог-методист, чл.-корр. АН СССР

07.03.1894 – 3.10.1983

Род. в г. Баку в семье рабочего. В 1913 г. окончил Бакинское реальное училище и поступил в СПб. ун-т на славянский фак-т по славяно-русскому циклу, где прошел школу ряда крупных представителей славяно-русской филологии: А.А.Шахматова, И.А.Бодуэна де Куртенэ, П.А.Лаврова, Н.К.Никольского, И.А.Шляпкина, Н.С.Державина и др. В 1917 г. окончил ун-т и, по представлению А.А.Шахматова, был оставлен в ун-те для подготовки к научно-исследовательской работе.

В 1917–1918 гг. Б. преподавал русский язык в Путиловском коммерческом училище, затем в Пятигорске читал лекции в народном ун-те. В 1919 г. уехал в Баку, жил частными уроками, с 1920 г. работал ассистентом в Азербайджанском ун-те. В 1922 г. возвратился в Пг., работал ассистентом в ун-те на фак-те языкознания и материальной культуры, где под рук. Е.Ф.Карского готовил и частично сдал магистерские экзамены (до их отмены). С 1926 г. преподавал русский, украинский, белорусский языки в ЛГУ, читал лекции в Коммунистическом сельскохозяйственном ун-те им. Г.Зиновьева, где руководил кафедрой; был председателем предметной (литературной) подкомиссии, Исторической комиссии Коммунистического политико-просветительного ин-та им. Н.К.Крупской (Л-д).

В 1930–1932 гг. Б. “вторично прошел” аспирантуру, теперь при ИЯМ, где под рук. Б.М. Ляпунова и Н.Я.Марра написал работы по старославянскому языку – наблюдения над языком Ассеманиева евангелия (звук “х” в славянских языках); именное склонение в Супрасльской рукописи; по истории русского языка – исследование о языке южнорусских грамот (галицких, волынских и др.) XIV–XV вв., наметил также исследование морфологических явлений в Новгородской летописи по Синодальному списку XIII–XIV вв.

В сент. 1932 г. Б. был представлен на должность науч. сотр. I разряда для работы в кабинете русского и украинского языков и в Словарном отделе ИЯМ. Б. был секретарем Кабинета славянских языков Бюро Ассоциации Отделения обществен-

Весной 1917 г. ходатайствовал об увольнении со службы по состоянию здоровья и был отправлен на пенсию.

По приглашению Б.А.Ларина, с марта 1934 до конца 1936 г. расписал в качестве внештатного выборщика для Картотеки ДРС следующие памятники: Ав.Ж., Ав.Зап. IX–XIII, XV; Ав.Кн.бес., Ав.Кн.обл., Ав.Кн.толк., Ав. О богор., Ав.Сотв.мира, Арх.Курак. II–IX, Был.М., Был.Т., Дон.д. IV–V, Д.сторож.службы, Есфирь, Ж.Евфр.С., Кн.п.Хлыл., Кн.расх.кушаньям Адр., Котош., Ник.лет. IX, XII; Оп.Вят.з.избы, Палеостр.гр., Петр, VI–VII, Петр.Злат.Кл., Посольство Унков., Рим.д., Сим.Пол.Орел рос., Столб.Шавк., Сказ.Авр. Палицына, Х.Тр.Короб.

Всего более 40 тыс. карточек.

О НЕМ: РГИА, ф.468, оп. 44, ед.хр. 1060; Весь Петербург за 1909 г.; Весь Петербург за 1912 г.; Весь Петроград за 1917 г. Адресно-справочная книга. – Пг., 1917.

Да образъ Богородица съ Пред-  
вѣчными Младенцами, кievское  
письмо на полотнѣ, въ явасуа.

Расх. Бог. м. 254

Этак чит. письмо М

## БАРХУДАРОВ

Степан Григорьевич

специалист в области исторической и современной лексикографии,  
педагог-методист, чл.-корр. АН СССР

07.03.1894 – 3.10.1983



Род. в г. Баку в семье рабочего. В 1913 г. окончил Бакинское реальное училище и поступил в СПб. ун-т на славянский фак-т по славяно-русскому циклу, где прошел школу ряда крупных представителей славяно-русской филологии: А.А.Шахматова, И.А.Бодуэна де Куртена, П.А.Лаврова, Н.К.Никольского, И.А.Шляпкина, Н.С.Державина и др. В 1917 г. окончил ун-т и, по представлению А.А.Шахматова, был оставлен в ун-те для подготовки к научно-исследовательской работе.

В 1917–1918 гг. Б. преподавал русский язык в Путиловском коммерческом училище, затем в Пятигорске читал лекции в народном ун-те. В 1919 г. уехал в Баку, жил частными уроками, с 1920 г. работал ассистентом в Азербайджанском ун-те. В 1922 г. возвратился в Пг., работал ассистентом в ун-те на фак-те языкознания и материальной культуры, где под рук. Е.Ф.Карского готовил и частично сдал магистерские экзамены (до их отмены). С 1926 г. преподавал русский, украинский, белорусский языки в ЛГУ, читал лекции в Коммунистическом сельскохозяйственном ун-те им. Г.Зиновьева, где руководил кафедрой; был председателем предметной (литературной) подкомиссии, Исторической комиссии Коммунистического политико-просветительного ин-та им. Н.К.Крупской (Л-д).

В 1930–1932 гг. Б. “вторично прошел” аспирантуру, теперь при ИЯМ, где под рук. Б.М. Ляпунова и Н.Я.Марра написал работы по старославянскому языку – наблюдения над языком Ассеманиева евангелия (звук “х” в славянских языках); именное склонение в Супрасльской рукописи; по истории русского языка – исследование о языке южнорусских грамот (галицких, волынских и др.) XIV–XV вв., наметил также исследование морфологических явлений в Новгородской летописи по Синодальному списку XIII–XIV вв.

В сент. 1932 г. Б. был представлен на должность науч. сотр. I разряда для работы в кабинете русского и украинского языков и в Словарном отделе ИЯМ. Б. был секретарем Кабинета славянских языков Бюро Ассоциации Отделения обществен-

ных наук АН СССР, преподавал в ЛГУ и ЛПИ им. М.Н. Покровского. До 1935 г. работал в ИЯМ, затем – в ЛО Центрального НИИ языка и письменности народов (ЛО ЦНИИЯП).

В июне 1937 г. ВАК утвердил его “в ученой степени кандидата филол. наук без защиты диссертации”. В это же время Всесоюзный Коммунистический Орден Ленина сельскохозяйственный ун-т им. И.В. Сталина (бывш. им. Г. Зиновьева) послал в ВАК ходатайство об утверждении Б. “исполняющим обязанности профессора по кафедре русского языка с обязательством защитить диссертацию на ученую степень доктора наук до 1.06.1939 г.” (Выписка от 23.06.1937).

С середины дек. 1938 г., когда ЛО ЦНИИЯП был слит с ИЯМ, до авг. 1941 г. Б. занимал должность зам. директора ИЯМ по научной части. С 1938 г. он стал членом редколлегий журн. “Литературная учеба” и главным редактором журн. “Русский язык в школе”. В 1940 г. С.П. Обнорский писал: “Оказавшись в руках С.Г. Бархударова, этот журнал... совершенно изменил свое лицо и в настоящее время служит образцовым журналом, в котором талантливо сочетается наука и педагогическая практика. Журнал в том виде и типе, какой придан ему деятельностью Бархударова, должен сыграть громадную роль в подъеме научного уровня знаний, научных интересов к русскому языку в среде всего советского учительства”.

Наряду с педагогической и редакторской деятельностью, Б. берет на себя и лексикографическую работу. В 1938 г. выходит 1-я часть “Хрестоматии по истории русского языка” для вузов С.П. Обнорского и С.Г. Бархударова, где последний является автором словаря к помещенным в ней памятникам XI–XVII вв. В эти годы Б. работал над докт. дисс. о морфологических явлениях Новгородской летописи, являлся членом Главной редакции ДРС и однотомного исторического словаря, подготовляемого в ИЯМ для вузов.

В соавторстве с Е.И. Досычевой Б. написал “Граматику русского языка” для неполной средней и средней школы, выдержавшую в дальнейшем много редакций и изданий. В составе Правительственной комиссии вместе с С.П. Обнорским, Л.В. Щербой и В.И. Чернышевым редактировал “Проект правил единой орфографии и пунктуации”, руководил лингвистической секцией Научно-методического совета Наркомпроса. Б. был членом комиссии ИЯМ (под председательством С.П. Обнорского) по редактированию “Библиографического справочника по русскому языку” (сохранился в машинописи), составленному в Группе ДРС под рук. Б.А. Ларина.

В авг. 1941 г. Б. был эвакуирован в Ташкент. В 1942–1943 гг., будучи старш. науч. сотр., составил “Курс русского языка” по плану Узбекского филиала АН. В 1943–1946 гг. Б. – ученый секретарь ОЛЯ, с ноября 1944 г. – и.о. директора созданного в Л-де отделения ИРЯ. В 1946 г. Б. был избран чл.-корр. АН СССР и решением ВАК от 23 марта 1947 г. «утвержден в ученом звании профессора по специальности “русский язык”». Еще в 1943 г. С.П. Обнорский писал, что в лице С.Г. Бархударова “счастливым сочетался ученый, хороший знаток старого и современного русского языка и чрезвычайно большой руки научный организатор”, деятельность которого “все время шла параллельно с научно-организационной его работой разного вида, и в вузах и в собственно научных учреждениях”.

В янв. 1947 г. Б. был назначен зам. директора ИРЯ (в Москве), а в июне Бюро ОЛЯ постановило возложить на Б. “работу по подбору и распределению кадров в АН СССР”, освободив его от должности зам. директора ИРЯ и назначив старш. науч. сотр. ЛО ИРЯ.

В янв. 1949 г., по представлению ИРЯ, Бюро ОЛЯ ходатайствовало перед Президиумом АН СССР об образовании в составе ИРЯ сектора исторической грамматики русского языка и о выделении специальной штатной единицы зав. сектором для Б. С апр. 1949 г. он становится зав. сектором Исторического словаря (Словарным), входит в редколлекцию “Докладов и сообщений” и “Трудов” ИРЯ вместе с С.П. Обнорским и В.В. Виноградовым, Е.С. Истриной, Ф.П. Филиным и С.И. Ожеговым.

1 авг. 1950 г. ликвидирован ИРЯ, и Б. был переведен на должность зам. директора ЛО ИЯ, которую он занимал до июля 1953 г., когда его назначили зав. сектором русского литературного языка, обязанности которого до него исполнял академик-секретарь ОЛЯ В.В.Виноградов. В это время Б. избирают зам. академика-секретаря ОЛЯ (был им до 1963 г.). По решению Президиума АН СССР, он оставляет руководство Словарным сектором и переезжает в Москву в авг. 1953 г. (ранее, в 1952 г., начался перевод туда и Картотеки ДРС, который завершился в 1955 г.). Б. пришлось оставить преподавательскую работу в ЛГУ и заведование кафедрой в ЛПИ. Но он оставался главным редактором четырехтомного "Словаря русского языка" и членом редколлегии 17-томного ССРЛЯ.

В 1954 г. он завершал работу над новым учебником "Грамматика русского языка" для средней школы (см. обращение в Президиум АН СССР министра просвещения РСФСР И.А.Каирова от 30.1.1954).

До 1958 г. Б. — зав. сектором современного русского литературного языка, а в 1958–1963 гг. занимал должность зам. директора ИРЯ. В 1958 г. Б. руководил фототипическим переизданием "Материалов для древнерусского словаря" И.И.Срезневского. В 1961 г. был направлен в научную командировку в Венгрию для чтения лекций на курсах преподавателей русского языка.

В 1963 г. под рук. Б. коллектив Группы ДРС (в Москве) начал работу над МДРС, впоследствии — Словарем русского языка XI–XVII вв., первые 6 выпусков которого вышли под его редакцией (1975–1979). Он был также членом редколлегии "Словаря русского языка XVIII в."

В 1970 г. за ССРЛЯ в 17 томах была присуждена Ленинская премия. В числе лауреатов был и Б. До ухода на пенсию в 1980 г. он оставался старш. науч. сотр. ИРЯ. Б. награжден орденами Ленина и Трудового Красного Знамени.

**ОСНОВНЫЕ РАБОТЫ:** Грамматические очерки современного русского языка [соавт. Б.А.Ларин] // Литературная учеба. — 1934. — № 3–5, 10; 1935, № 4–5; Русская грамматика: Пособие для комвузов. — Л., 1935; Хрестоматия по истории русского языка [соавт. С.П.Обнорский]. — М., 1938 — Ч.1; 1949 — Ч.2; Новая эра в языкознании // Изв. ОЛЯ. — 1950. — Т. IX. — Вып. 1; Основы преподавания русского языка в школе. Доклад в АПН РСФСР // Материалы объедин. сессии ОЛЯ АН СССР и АПН РСФСР. — М., 1950; Сталинский этап в развитии советского языкознания // Пропаганда и агитация. — Л., 1951. — № 11; Грамматика русского языка / Под ред. Л.В.Щербы. — М., 1951. — Ч.1; 13-е изд. 1962; Принципы составления трехтомного толкового словаря русского языка // Совещание по вопросам описательной грамматики, лексикографии и диалектологии: Тезисы докладов. — М., 1953; Учебник русского языка. Ч. I. Фонетика и морфология. Для V и VI кл. Ч. II. Синтаксис. Для VI–VIII кл. [соавт. С.Е.Крючков]. — М., 1955; 9-е изд. 1962; Русская советская лексикография за 40 лет // ВЯ. — 1957. — № 5; Из переписки А.А.Шахматова с Ф.Ф.Фортунатовым // ВЯ. — 1958. — № 3; Академик С.П.Обнорский (К 70-летию со дня рождения) // ВЯ. — 1958. — № 4 и РЯНШ. — 1958. — № 3; Об итогах научной работы лингвистических институтов ОЛЯ АН СССР за 1961 г. // Изв.ОЛЯ. — 1962. — Т. XXI. — Вып. 8; Основные итоги научных исследований в области языкознания в 1963 г. // Изв.ОЛЯ. — 1964. — Вып. 3; Предисловие // Проблемы современного русского правописания. — М., 1964; Академик В.В.Виноградов (К 70-летию со дня рождения) // РЯНШ. — 1965. — № 1; Академик И.И.Мещанинов // РЯНШ. — 1967. — № 3; Русская лексикография // Советское языкознание за 50 лет. — М., 1967; Очерк жизни и деятельности Р.Р.Гельгардта // Гельгардт Р.Р. Избранные статьи. Языкознание. Фольклористика. (Предисловие). — Калинин, 1967; О значении и задачах научных исследований в области терминологии // Лингвистические проблемы научно-технической терминологии. — М., 1970; Актуальные проблемы и задачи учебной лексикографии [соавт. Л.А.Новиков] // Рус. яз. за рубежом. — 1975. — № 6; Актуальные задачи лексикографии в области терминов // Проблематика определения терминов в словарях разных типов. — Л., 1976.

**РЕДАКТИРОВАНИЕ:** Грамматика русского языка. – М., 1952. – Т. I [совместно с В.В.Виноградовым и Е.С.Истриной]; Очерки истории русского литературного языка XIX в. – М., 1956; Словарь русского языка. – М.; Л., 1957–1961. – Т. 1–4; Краткий этимологический словарь русского языка: Пособие для учителя. – Л., 1961; 2-е изд. – 1971; Орфографический словарь русского языка. – М., 1963; 23-е изд. – 1986; Проблемы толкования слов в филологических словарях: Материалы совещания 31 окт. – 3 ноября 1961. – Рига, 1963; Топономастика и транскрипция. – М., 1964; Современная русская лексикология. – М., 1966; Лексическая синонимика. – М., 1967; Русская историческая лексикология. – М., 1968; Лингвистические проблемы научнотехнической терминологии: Материалы совещания, проведенного АН СССР в Л-де 30 мая – 2 июня 1968. – М., 1970; Проблемы языка науки и техники. Логические, лингвистические и историко-научные аспекты терминологии. – М., 1970; СЛРЯ XI–XVII вв. – М., 1975–1979. – Вып. 1–6; Язык и речь как объекты комплексного филологического исследования. – Калинин, 1980; Русский семантический словарь. – М., 1982; Словарь русского языка XVIII в. – Л., 1984.

**О НЕМ:** Вестник ЛГУ. – 1946. – № 4–5; Українська мова в школі. – 1954. – № 3; Изв. АН СССР. Серия литературы и языка. – 1964. – Т. XXIII. – Вып. 2; 1969. – Т. XXVIII. – Вып. 2; 1974. – Т. XXXIII. – Вып. 2; 1979. – Т. XXXVIII. – Вып. 3; 1984. – Т. XLIII. – Вып. 1; РЯШ. – 1954. – № 2; 1964. – № 1; 1974. – № 4; 1979. – № 2; 1984. – № 1; РЯНШ. – 1964. – № 2; 1974. – № 2; 1979. – № 3; РР. – 1984. – № 2; Сб. докладов и сообщений Лингвистического о-ва Калининского ун-та. – 1974. – Т. 4; Вопросы исторической лексикологии и лексикографии восточнославянских языков. – М., 1974; Вестник АН СССР. – 1974. – № 6.

В Картотеке ДРС Б. начал свою деятельность в аспирантские годы. Именно от него (ученого секретаря Комиссии по собиранию словарных материалов по древнерусскому языку) в янв. 1934 г. принял дела и материалы Б.А.Ларин. Еще до войны Б. становится членом Главной редакции ДРС. В апреле 1949 г. Б. возглавил Сектор Исторического словаря (Словарный сектор) и стал главным редактором.

В 1952–1955 гг. Картотека ДРС была перевезена в Москву. Созданная в февр. 1957 г. Комиссия по проверке Картотеки ДРС под председательством С.И.Коткова с участием Р.И. Аванесова, С.Г.Бархударова, Б.А.Ларина, Д.С.Лихачева, А.П.Евгеньевой, В.Г.Орловой и Е.Н.Прокопович (секретарь) приняла решение о пополнении Картотеки и об использовании ее материалов для составления словаря. С 1963 г. Б. руководил Группой ДРС, обучая сотрудников словарному делу. В 1975 г. вышли первые два тома Словаря русского языка XI–XVII вв. До 1979 г. Б. был его главным редактором (вып. 1–6).

## **БАХИЛИНА**

**Наталья Борисовна**

специалист в области исторической лексикологии и лексикографии  
18.05.1918 – 21.05.2001

Род. в г. Пензе в семье служащих. Окончила среднюю школу с отличием. В 1937 г. поступила на филол. фак-т МИФЛИ и в 1941 г. окончила 4 курса. Ее преподавателями были А.М.Селищев, П.С.Кузнецов, Р.И.Аванесов. Она участвовала в работе Лингвистического кружка под рук. Д.Н.Ушакова.

В 1942–1945 гг. Б. работала в Пензе политредактором, а затем зам. начальника Обллита. Летом 1944 г. была командирована Главлитом в М. на Газетные курсы при ЦК ВКП(б), которые закончила в янв. 1945 г. Одновременно с учебой на курсах поступила на V курс заочного отделения филол. фак-та МГУ и в 1945 г. сдала госэкзамены



**РЕДАКТИРОВАНИЕ:** Грамматика русского языка. – М., 1952. – Т.1 [совместно с В.В.Виноградовым и Е.С.Истриной]; Очерки истории русского литературного языка XIX в. – М., 1956; Словарь русского языка. – М.;Л., 1957–1961. – Т. 1–4; Краткий этимологический словарь русского языка: Пособие для учителя. – Л., 1961; 2-е изд. – 1971; Орфографический словарь русского языка. – М., 1963; 23-е изд. – 1986; Проблемы толкования слов в филологических словарях: Материалы совещания 31 окт. – 3 ноября 1961. – Рига, 1963; Топономастика и транскрипция. – М., 1964; Современная русская лексикология. – М., 1966; Лексическая синонимика. – М., 1967; Русская историческая лексикология. – М., 1968; Лингвистические проблемы научно-технической терминологии: Материалы совещания, проведенного АН СССР в Л-де 30 мая – 2 июня 1968. – М., 1970; Проблемы языка науки и техники. Логические, лингвистические и историко-научные аспекты терминологии. – М., 1970; СлРЯ XI–XVII вв. – М., 1975–1979. – Вып. 1–6; Язык и речь как объекты комплексного филологического исследования. – Калинин, 1980; Русский семантический словарь. – М., 1982; Словарь русского языка XVIII в. – Л., 1984.

**О НЕМ:** Вестник ЛГУ. – 1946. – № 4–5; Українська мова в школі. – 1954. – № 3; Изв. АН СССР. Серия литературы и языка. – 1964. – Т. XXIII. – Вып. 2; 1969. – Т. XXVIII. – Вып. 2; 1974. – Т. XXXIII. – Вып. 2; 1979. – Т. XXXVIII. – Вып.3; 1984. – Т. XLIII. – Вып. 1; РЯШ. – 1954. – № 2; 1964. – № 1; 1974. – № 4; 1979. – № 2; 1984. – № 1; РЯНШ. – 1964. – № 2; 1974. – № 2; 1979. – № 3; РР. – 1984. – № 2; Сб. докладов и сообщений Лингвистического о-ва Калининского ун-та. – 1974. – Т. 4; Вопросы исторической лексикологии и лексикографии восточнославянских языков. – М., 1974; Вестник АН СССР. – 1974. – № 6.

В Картоотеке ДРС Б. начал свою деятельность в аспирантские годы. Именно от него (ученого секретаря Комиссии по собиранию словарных материалов по древнерусскому языку) в янв. 1934 г. принял дела и материалы Б.А.Ларин. Еще до войны Б. становится членом Главной редакции ДРС. В апреле 1949 г. Б. возглавил Сектор Исторического словаря (Словарный сектор) и стал главным редактором.

В 1952–1955 гг. Картоотека ДРС была перевезена в Москву. Созданная в февр. 1957 г. Комиссия по проверке Картоотеки ДРС под председательством С.И.Коткова с участием Р.И. Аванесова, С.Г.Бархударова, Б.А.Ларина, Д.С.Лихачева, А.П.Евгеньевой, В.Г.Орловой и Е.Н.Прокопович (секретарь) приняла решение о пополнении Картоотеки и об использовании ее материалов для составления словаря. С 1963 г. Б. руководил Группой ДРС, обучая сотрудников словарному делу. В 1975 г. вышли первые два тома Словаря русского языка XI–XVII вв. До 1979 г. Б. был его главным редактором (вып. 1–6).



## **БАХИЛИНА**

**Наталья Борисовна**

специалист в области исторической лексикологии и лексикографии  
18.05.1918 – 21.05.2001

Род. в г. Пензе в семье служащих. Окончила среднюю школу с отличием. В 1937 г. поступила на филол. фак-т МИФЛИ и в 1941 г. окончила 4 курса. Ее преподавателями были А.М.Селищев, П.С.Кузнецов, Р.И.Аванесов. Она участвовала в работе Лингвистического кружка под рук. Д.Н.Ушакова.

В 1942–1945 гг. Б. работала в Пензе политредактором, а затем зам. начальника Обллита. Летом 1944 г. была командирована Главлитом в М. на Газетные курсы при ЦК ВКП(б), которые закончила в янв. 1945 г. Одновременно с учебой на курсах поступила на V курс заочного отделения филол. фак-та МГУ и в 1945 г. сдала госэкзамены



за университетский курс. Затем вернулась в Пензу, работала литсотрудником газеты "Сталинское знамя", а в 1946–1948 гг. – ассистентом кафедры русского языка Пензенского ГПИ, вела курс исторической грамматики и введения в языкознание.

В окт. 1948 г. Б. поступила в аспирантуру ИРЯ и в дек. 1952 г. защитила канд. дисс. "Мещерские говоры на территории Пензенской области" (большая часть ее опубликована в "Трудах ИЯ").

В дек. 1951 г., будучи аспиранткой, Б. была приглашена Р.И.Аванесовым на работу в Сектор истории русского языка и диалектологии и работала над Атласом русских народных говоров (1951–1952), Кратким древнерусским словарем (1954–1955), участвовала в создании Картотеки Словаря древнерусского языка XI–XIV вв. (1956–1958).

В ИРЯ с 16 июля 1958 г. под рук. С.Г.Бархударова Б. работала с материалами перевезенной Картотеки ДРС, участвовала в составлении Инструкции МДРС, составляла словарные статьи для Древнерусского словаря XV–XVII вв. (1959–1964), для МДРС XI–XVII вв. (1964–1967), собирала материал для своей книги о цветообозначении.

В 1971 г. с образованием Группы Словаря языка В.И.Ленина становится одним из участников составления Проекта этого словаря. В 1974 г. ей было присвоено звание старш. науч. сотр.

21 окт. 1977 г. Б. защитила докт. дисс. по изданной ранее книге "История цветообозначений в русском языке".

В 1979 г. Б. становится сотрудником НИИПРЯНШ. Здесь она составила программу по истории русского языка, подготовила спецкурс по исторической лексикологии, руководила работой аспирантов и соискателей. С 1985 г. – на пенсии.

**ОСНОВНЫЕ РАБОТЫ:** Мещерские говоры в Пензенской области // Труды ИЯ АН СССР. – 1957 – Т.7; Лексика // Палеографический и лингвистический анализ новгородских берестяных грамот. – М., 1955; *Румянец* // РР. – 1974. – № 6; Из истории названий красного цвета. Глагол *рдеть* // Вопросы исторической лексикологии и лексикографии восточнославянских языков. – М. 1974; *Ослепительно рыжий, безнадежно рыжий* // РР. – 1975. – № 5; История цветообозначений в русском языке. – М., 1975; Об использовании В.И.Лениным некоторых евангельских изречений // РР. – 1975. – № 2; Архаическая лексика в произведениях В.И.Ленина // РР. – 1976. – № 2; Опыт исторического комментирования лексики В.И.Ленина // Исследования по языку и стилю произведений В.И.Ленина. – М., 1981.

В Картотеке ДРС Б. расставляла и упорядочивала перевезенные из Л-да материалы и расписала **Лавр.лет.** Она – автор словарных статей СлРЯ XI–XVII вв. (вып. 1–6).

Всего более 150 карточек.

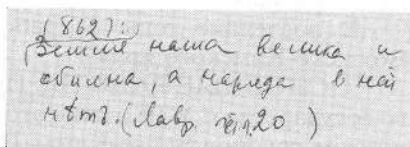

**БАХМУТОВА  
Елена Константиновна**

специалист по истории русского языка и диалектологии,  
преподаватель

23.05.1897 – 1957

Род. в с. Кочневском Екатеринбургского у. Пермской губ. в семье народного учителя. Начальное образование получила в земской школе. В 1916 г. окончила Екатеринбургскую министерскую женскую гимназию с золотой медалью.

При мужской гимназии дополнительно сдала экзамены по латинскому языку и словесности для получения аттестата.

В 1916–1918 гг. Б. работала народной учительницей в с. Логиново. В августе 1918 г. поступила на этнолого-лингвистическое отделение фак-та общественных



за университетский курс. Затем вернулась в Пензу, работала литсотрудником газеты "Сталинское знамя", а в 1946–1948 гг. – ассистентом кафедры русского языка Пензенского ГПИ, вела курс исторической грамматики и введения в языкознание.

В окт. 1948 г. Б. поступила в аспирантуру ИРЯ и в дек. 1952 г. защитила канд. дисс. "Мещерские говоры на территории Пензенской области" (большая часть ее опубликована в "Трудах ИЯ").

В дек. 1951 г., будучи аспиранткой, Б. была приглашена Р.И.Аванесовым на работу в Сектор истории русского языка и диалектологии и работала над Атласом русских народных говоров (1951–1952), Кратким древнерусским словарем (1954–1955), участвовала в создании Картотеки Словаря древнерусского языка XI–XIV вв. (1956–1958).

В ИРЯ с 16 июля 1958 г. под рук. С.Г.Бархударова Б. работала с материалами перевезенной Картотеки ДРС, участвовала в составлении Инструкции МДРС, составляла словарные статьи для Древнерусского словаря XV–XVII вв. (1959–1964), для МДРС XI–XVII вв. (1964–1967), собирала материал для своей книги о цветообозначении.

В 1971 г. с образованием Группы Словаря языка В.И.Ленина становится одним из участников составления Проекта этого словаря. В 1974 г. ей было присвоено звание старш. науч. сотр.

21 окт. 1977 г. Б. защитила докт. дисс. по изданной ранее книге "История цветообозначений в русском языке".

В 1979 г. Б. становится сотрудником НИИПРЯИШ. Здесь она составила программу по истории русского языка, подготовила спецкурс по исторической лексикологии, руководила работой аспирантов и соискателей. С 1985 г. – на пенсии.

**ОСНОВНЫЕ РАБОТЫ:** Мещерские говоры в Пензенской области // Труды ИЯ АН СССР. – 1957 – Т.7; Лексика // Палеографический и лингвистический анализ новгородских берестяных грамот. – М., 1955; *Румянец* // РР. – 1974. – № 6; Из истории названий красного цвета. Глагол *рдеть* // Вопросы исторической лексикологии и лексикографии восточнославянских языков. – М. 1974; *Ослепительно рыжий, безнадежно рыжий* // РР. – 1975. – № 5; История цветообозначений в русском языке. – М., 1975; Об использовании В.И.Лениным некоторых евангельских изречений // РР. – 1975. – № 2; Архаическая лексика в произведениях В.И.Ленина // РР. – 1976. – № 2; Опыт исторического комментирования лексики В.И.Ленина // Исследования по языку и стилю произведений В.И.Ленина. – М., 1981.

В Картотке ДРС Б. расставляла и упорядочивала перевезенные из Л-да материалы и расписала *Лавр.лет.* Она – автор словарных статей СлРЯ XI–XVII вв. (вып. 1–6).

Всего более 150 карточек.

18021;  
Великий мана великий и  
админа, а кабриде в нас  
чтотом (ilaly ruzlo)

## БАХМУТОВА

Елена Константиновна

специалист по истории русского языка и диалектологии,  
преподаватель

23.05.1897 – 1957

Род. в с. Кочневском Екатеринбургского у. Пермской губ. в семье народного учителя. Начальное образование получила в земской школе. В 1916 г. окончила Екатеринбургскую министерскую женскую гимназию с золотой медалью. При мужской гимназии дополнительно сдала экзамены по латинскому языку и словесности для получения аттестата.

В 1916–1918 гг. Б. работала народной учительницей в с. Логиново. В августе 1918 г. поступила на этнолого-лингвистическое отделение фак-та общественных

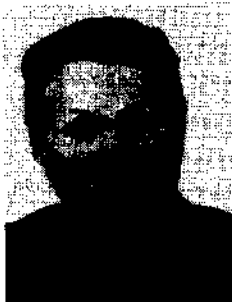

наук Пг. ун-та, который окончила в 1924 г. Одновременно училась в Ин-те живых восточных языков (по иранскому разряду), который окончила в 1926 г. и была направлена в Наркомпрос Таджикистана, где работала заместителем зав. отделом социального воспитания, а с дек. 1926 г. до янв. 1929 г. – зав. отделом. В 1929–1933 гг. была завучем Таджикского педагогического комбината. Заболевание малярией заставило ее перейти в Свердловское облоно на должность инспектора средней школы (до сент. 1934 г.).

В 1934 г. Б. стала работать научн. сотр. Отдела истории словесных искусств ГИИИ. В 1934–1937 гг. Б. – аспирантка ЛГПИ, одновременно вела семинары по старославянскому и русскому языку, по диалектологии. С 1936 г. читала курсы по современному русскому языку и его истории учителям школ.

После аспирантуры получила назначение в Оренбургский ГПИ преподавателем языковедческих дисциплин. В 1937 г. руководила кафедрой русского языка Барнаульского ГПИ. В 1938 г. была направлена в Казанский ГПИ.

В 1940 г. Б. защитила канд. дисс. “Иранские элементы в деловом языке Московского государства”, связав ее главную мысль с проблемой “образования единого литературного национального русского языка” (опубл. в УЗ Казанского ГПИ). Далее Б. предполагала работать над докт. дисс. “Лексический состав и фразеология древнейших памятников славянской письменности (глаголических и кирилловских)”.

С 1944 г. в звании доцента Б. возглавила восстановленную в Казани кафедру русского языка и общего языкознания и вела работу по “Программе собирания сведений для составления Диалектологического атласа АН СССР”. В 1945 г. ею была организована первая экспедиция в Верхне-Услонский и Теньковский р-ны Татарской АССР. Б. руководила обследованием территорий в Ин-те языка, литературы и истории при Казанском филиале АН СССР. Эта работа привела Б. к мысли об изменении темы докт. дисс. Теперь она стала работать над темой “Русские говоры Нижнего Покамья”. В исследовании привлекались материалы экспедиций и архивов РГО. Предполагалось сделать 50 карт по отдельным диалектным явлениям. Было открыто два типа говоров на этой территории: волго-вятский и владими́ро-поволжский. Работа сохранилась в архиве Казанского ун-та в отрывках.

В последние годы Б. работала над составлением “Областного словаря Волжско-Камского края”.

**ОСНОВНЫЕ РАБОТЫ:** Иранские элементы в деловом языке Московского государства // УЗ Казанского ГПИ. – 1940. – Вып.3, изд. 2-е; Атлас народных русских говоров Волго-Камья // УЗ Казанского ун-та. – 1955. – Т.115. – Кн.9.;

О НЕЙ: Памяти Е.К.Бахмутовой // УЗ Казанского ун-та. – Т.121. – Кн.3; Материалы и исследования по диалектологии Волго-Камья. – 1961; Булахов М.Г. Восточнославянские языковеды. Биобиблиографический словарь. – Минск, 1978. – Т.3.

В Картотеке ДРС в 1934–1937 гг. в качестве внештатного выборщика расписала Перс.д., Посольство Васильчикова (Ст.В.), Посольство Звенигородского, Посольство Тюфякина.

Всего около 1 тыс. карточек.

*Я составила в 1940 году  
словарь из 5000 русских  
слов и слов иностранных  
языков восточных славян,  
которые встречаются в  
русском языке в деловом  
языке Московского  
государства.*

Е.К.

**БАХТИНА****Елена Владимировна**

В 1990 г., будучи студенткой II курса МГИАИ, во время лексикографической практики расписала для Картотеки ДРС **Ив.Гр.Посл.ІV** и **Сказ.вкратце**.  
Всего 216 карточек.

**БЕЛОВ****Михаил Иванович**

В составе студенческой группы был зачислен 23 окт. 1938 г. внештатным сотрудником в Картотеку ДРС. До окт. 1939 г. расписал **Мат.ком.Нов.Ул.І**.

Всего 638 карточек.

Примечание: В 1947 г. вышли тезисы диссертации на соискание ученой степени канд. исторических наук “Нидерландский резидент в Москве барон Иоганн Келлер и его письма” (ЛГУ, 1947).

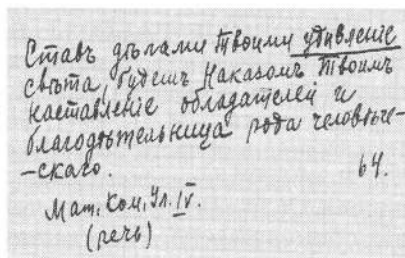
**БЕЛОУСОВА****Светлана Борисовна**

В 1990 г., будучи студенткой II курса МГИАИ, во время лексикографической практики расписала для Картотеки ДРС **Гр.Новг.2**.  
Всего 20 карточек.

**БЕРНШТЕЙН****Самуил Борисович**

специалист в области истории и диалектологии болгарского языка, славянского и общего языкознания

21.12.1910 (3.1.1911) – 6.10.1997



Род. в г. Баргузине (Бурятия) в семье политических ссыльных. В 1928 г. окончил школу в г. Никольск-Уссурийске. В 1929–1931 гг. учился на этнографическом отделении историко-этнологического фак-та МГУ, где прослушал курс по специальности “западные и южные славяне”; был учеником А.М.Селищева и Г.А.Ильинского. По окончании был принят в аспирантуру НИИ языкознания в Москве. После закрытия в 1933 г. этого ин-та переведен в ГИРК, где в 1934 г. защитил канд. дисс. “Турецкие элементы в языке дамаскинов XVII–XVIII вв.”

В годы аспирантуры Б. преподавал старославянский язык в МГПИ им.В.П.Потемкина (1931–1933), а старославянский и болгарский языки – в ЛПИ. В 1934–1935 гг. сотрудничал, по приглашению Б.А.Ларина, в Комиссии по собиранию материалов по древнерусскому языку.

В 1935 г. Б. стал зав. кафедрой болгарского языка Одесского ГПИ (до 1938 г.), читал Введение в языкознание в Ин-те иностранных языков. После закрытия национальных отделений в педвузах переходит в Одесский ГУ, где также заведует кафедрой и является деканом литературного фак-та, профессором (1937–1939).

**БАХТИНА**

Елена Владимировна

В 1990 г., будучи студенткой II курса МГИАИ, во время лексикографической практики расписала для Картотеки ДРС Ив.Гр.Посл.IV и Сказ.вкратце. Всего 216 карточек.

**БЕЛОВ**

Михаил Иванович

В составе студенческой группы был зачислен 23 окт. 1938 г. внештатным сотрудником в Картотеку ДРС. До окт. 1939 г. расписал Мат.ком.Нов.Ул.I.

Всего 638 карточек.

Примечание: В 1947 г. вышли тезисы диссертации на соискание ученой степени канд. исторических наук "Нидерландский резидент в Москве барон Иоганн Келлер и его письма" (ЛГУ, 1947).

*Статья о жизни Флоры Урвич.  
Слова, Гуденя, Касалов, Троян,  
Кашаевские, обладатели и  
владельцы, роды, славян-  
ство.* 64.  
Мат. Ком. Нов. Ул. I  
(расс)

**БЕЛОУСОВА**

Светлана Борисовна

В 1990 г., будучи студенткой II курса МГИАИ, во время лексикографической практики расписала для Картотеки ДРС Гр.Новг.<sup>2</sup>.

Всего 20 карточек.

**БЕРНШТЕЙН**

Самуил Борисович

специалист в области истории и диалектологии болгарского языка, славянского и общего языкознания

21.12.1910 (3.1.1911) – 6.10.1997



Род. в г. Баргузине (Бурятия) в семье политических ссыльных. В 1928 г. окончил школу в г. Никольск-Уссурийске. В 1929–1931 гг. учился на этнографическом отделении историко-этнологического фак-та МГУ, где прослушал курс по специальности "западные и южные славяне"; был учеником А.М.Селищева и Г.А.Ильинского. По окончании был принят в аспирантуру НИИ языкознания в Москве. После закрытия в 1933 г. этого ин-та переведен в ГИРК, где в 1934 г. защитил канд. дисс. "Турецкие элементы в языке дамаскинов XVII–XVIII вв."

В годы аспирантуры Б. преподавал старославянский язык в МГПИ им.В.П.Потемкина (1931–1933), а старославянский и болгарский языки – в ЛПИ. В 1934–1935 гг. сотрудничал, по приглашению Б.А.Ларина, в Комиссии по собиранию материалов по древнерусскому языку.

В 1935 г. Б. стал зав. кафедрой болгарского языка Одесского ГПИ (до 1938 г.), читал Введение в языкознание в Ин-те иностранных языков. После закрытия национальных отделений в педвузах переходит в Одесский ГУ, где также заведует кафедрой и является деканом литературного фак-та, профессором (1937–1939).

С 1938 г. Б. заведовал кафедрой славянской филологии МИФЛИ, вошедшего в состав МГУ в 1941 г. В 1941–1943 гг. в Ашхабаде, куда эвакуировали филфак МГУ, Б. руководил кафедрой языкознания и исполнял обязанности декана фак-та. В 1943 г. вместе с Н.С. Державиным организовал кафедру славянской филологии в МГУ и заведовал ею в 1948–1970 гг. В 1946 г. в ИРЯ защитил докт. дисс. “Язык валашских грамот XIV–XV вв.”

В 1947–1997 гг. Б. работал в Ин-те славяноведения и балканистики, где в 1951–1986 гг. возглавлял Сектор славянского языкознания. Здесь же подготовлены его основные монографии. Б. – автор статей “Славянские языки” во всех изданиях БСЭ, в энциклопедии “Русский язык”. В 1963 г. он был избран действительным членом Болгарской АН, в 1969 г. – Македонской Академии наук и искусств.

**ОСНОВНЫЕ РАБОТЫ:** Болгарские говоры Украины (Ольшанский р-н). Без места и года изд.; К истории языковедения в Одессе. Материалы для биографии В.Ягича. – Одесса, 1940; К вопросу о диалектной основе польского литературного языка. – М.:Л., 1941; Болгарско-русский словарь. – М., 1947; 1953; 1966; Разыскания в области болгарской исторической диалектологии. – М.; Л., 1948. – Т.1; Вопросы славянского языкознания. – М., 1954. – Вып. I; Атлас болгарских говоров СССР” (1958); Лингвистическая география и структура языка: О принципах общеславянского лингвистического атласа. – М., 1958 [соавт. Р.И.Аванесов]; Български диалектен атлас. В 4-х ч. – София, 1964. – Ч. 1–2; Карпатский диалектологический атлас. – М., 1967 [соавт.: В.М.Иллич-Свитыч, Г.П.Клепикова и др.]; Константин-философ и Мефодий. Начальные главы из истории письменности. – М., 1984; Селищев – славист-балканист. – М., 1987; Из проблематики диалектологии и лингвогеографии. – М., 2000.

**РЕДАКТИРОВАНИЕ:** Славянская филология. – М., 1951–1954. – Вып. 1–2; Очерк сравнительной грамматики славянских языков. – М., 1961; Славянское языкознание. Библиографический указатель литературы, изданной в СССР с 1918 по 1960 гг. – М., 1963. – Ч. 1–2; Балканское языкознание. – М., 1973; Очерк сравнительной грамматики славянских языков. Именные основы. – М., 1974; Национальное возрождение и формирование славянских литературных языков. – М., 1978; Общекарпатский диалектологический атлас – Atlas. Dialectologie des Carpathes; Вопросник. – М., 1981; Проблемы дифференциации славянского диалектного ландшафта (По данным Общекарпатского диалектного атласа). Докл. к XI Междунар. съезду славистов (Братислава, 30.VIII – 7.IX. 1993). – М., 1993.

**О НЕМ:** Аванесов Р.И. // Исследования по славянскому языкознанию. – М., 1971; Можаяева Е.И. Библиографический список трудов 1935–1970 гг. // Там же; Демина Е.И. // Советское славяноведение. – 1971. – № 3. Библиография трудов Б. – в сб. Исследования по славянскому языкознанию. – М., 1971; Studia Slavica. – М., 1991; Dialectologia Slavica. – М., 1995.

В Картотеке ДРС в 1935 г. в качестве внештатного выборщика расписал Х.Рад. с польскими параллелями.

Всего 1014 карточек.

*Ваше предложение  
от Францизиана на  
наше предложение  
1947  
слова прожати мист  
в Францизиане же  
Х.Рад.*

**БИРЖАКОВА****Елена Эдуардовна**

специалист в области русской лексикологии и лексикографии  
р. 21.01.1920



Род в Петрограде. В 1946 г. окончила филол. фак-т ЛГУ по специальности “русская филология”. Ее дипломной работой “Жития о князе Довмонте Псковском (лексический и синтаксический анализ)” руководила А.П.Евгеньева.

В 1949 г. по окончании аспирантуры ИРЯ защитила канд. дисс. “Лексика и фразеология комедий И.А.Крылова” (рук.

С.Г.Бархударов) и стала работать в ЛО ИРЯ, а в 1950 г. в связи с ликвидацией ин-та переведена в ЛО ИЯ, в котором работала до образования в 1991 г. ИЛИ, куда вошла Группа Словаря русского языка XVIII в.

С 1957 г. Б. является членом редколлегии 17-томного ССРЛЯ, редактором и автором (т.3–17). Ныне – автор и редактор Словаря русского языка XVIII в. (т. 1–11).

**ОСНОВНЫЕ РАБОТЫ:** Отражение функционально-стилистической дифференциации русской лексики в двуязычных словарях XVIII в. (Польско-русский словарь К.Кондратовича) // Функциональные и социальные разновидности русского литературного языка XVIII в. – Л., 1948; Об определениях в толковом словаре слов, обозначающих животных // Лексикографический сборник. – М., 1957. – Вып.2; Описание фразеологического состава русского литературного языка XVIII в. в Словаре Академии Российской 1789–1794 гг. // Материалы и исследования по лексике языка XVIII в. – М.; Л., 1965; Из истории термина “толковый словарь” // Современная русская лексикология. – М., 1966; Академические календари как один из источников изучения терминологической лексики XVIII в. // Процессы формирования лексики русского литературного языка (от Кантемира до Карамзина). – М.; Л., 1966; О роли переводных текстов в изучении иноязычной лексики XVIII в. // Очерки по истории русского языка и литературы XVIII в. (Ломоносовские чтения. Вып. 2–3). – Казань, 1969; Очерки по истории лексикологии русского языка XVIII в. Языковые контакты и заимствования. – Л., 1972 [соавт.: Воинова Л.А., Кутина Л.Л.]; Академия наук и русский язык (От Петра I до Ломоносова) // РР. – 1974. – № 2; Лексикографические источники и их использование в Словаре русского языка XVIII в. // Проблемы исторической лексикографии. – Л., 1977; Из истории русско-иноязычной лексикографии XVIII в. “Русско-голландский лексикон” Якова Брюса // Словари и словарное дело в России XVIII в. – Л., 1980; *Сюрприз и результат* // РР. – 1981. – № 6; Щеголи и щегольской жаргон в русской комедии XVIII в. // Язык русских писателей XVIII в. – Л., 1981.

В Картотеке ДРС в 1945–1949 гг. занималась в качестве внештатного сотрудника раскладкой и вливанием новых поступлений, дублировкой карточек, участвовала в заседаниях, посвященных обсуждению словарных статей; расписала **Гр.Сиб.Мил.П.**

Всего около 100 карточек.

... приходили к вам де-  
под Тюмень многие ка-  
матские военные люди,  
шиблись о нагабды, и  
в Тюменском де Везде  
деревня пожгли,...

Гр. Сиб. Милл.  
1634.

II, 418

**БИРЖАКОВА****Елена Эдуардовна**

специалист в области русской лексикологии и лексикографии

р. 21.01.1920



Род в Петрограде. В 1946 г. окончила филол. фак-т ЛГУ по специальности "русская филология". Ее дипломной работой "Жития о князе Довмонте Псковском (лексический и синтаксический анализ)" руководила А.П.Евгеньева.

В 1949 г. по окончании аспирантуры ИРЯ защитила канд. дисс. "Лексика и фразеология комедий И.А.Крылова" (рук. С.Г.Бархударов) и стала работать в ЛО ИРЯ, а в 1950 г. в связи с ликвидацией ин-та переведена в ЛО ИЯ, в котором работала до образования в 1991 г. ИЛИ, куда вошла в Группу Словаря русского языка XVIII в.

С 1957 г. Б. является членом редколлегии 17-томного ССРЛЯ, редактором и автором (т.3-17). Ныне – автор и редактор Словаря русского языка XVIII в. (т. 1-11).

**ОСНОВНЫЕ РАБОТЫ:** Отражение функционально-стилистической дифференциации русской лексики в двуязычных словарях XVIII в. (Польско-русский словарь К.Кондратовича) // Функциональные и социальные разновидности русского литературного языка XVIII в. – Л., 1948; Об определениях в толковом словаре слов, обозначающих животных // Лексикографический сборник. – М., 1957. – Вып.2; Описание фразеологического состава русского литературного языка XVIII в. в Словаре Академии Российской 1789–1794 гг. // Материалы и исследования по лексике языка XVIII в. – М.; Л., 1965; Из истории термина "толковый словарь" // Современная русская лексикология. – М., 1966; Академические календари как один из источников изучения терминологической лексики XVIII в. // Процессы формирования лексики русского литературного языка (от Кантемира до Карамзина). – М.; Л., 1966; О роли переводных текстов в изучении иноязычной лексики XVIII в. // Очерки по истории русского языка и литературы XVIII в. (Ломоносовские чтения. Вып. 2-3). – Казань, 1969; Очерки по истории лексикологии русского языка XVIII в. Языковые контакты и заимствования. – Л., 1972 [соавт.: Воинова Л.А., Кутина Л.Л.]; Академия наук и русский язык (От Петра I до Ломоносова) // РР. – 1974. – № 2; Лексикографические источники и их использование в Словаре русского языка XVIII в. // Проблемы исторической лексикографии. – Л., 1977; Из истории русско-иноязычной лексикографии XVIII в. "Русско-голландский лексикон" Якова Брюса // Словари и словарное дело в России XVIII в. – Л., 1980; *Сюрприз и результат* // РР. – 1981. – № 6; Щеголи и щегольской жаргон в русской комедии XVIII в. // Язык русских писателей XVIII в. – Л., 1981.

В Картоотеке ДРС в 1945–1949 гг. занималась в качестве внештатного сотрудника раскладкой и вливанием новых поступлений, дублировкой карточек, участвовала в заседаниях, посвященных обсуждению словарных статей; расписала **Гр.Сиб.Мил.П.**

Всего около 100 карточек.

*... приходили к вам, де-  
под Пётривым много на-  
матчики великого лагу,  
цайбисья, о медоады, и  
в Пётривском делово  
деревни пачево,...*  
Гр. Сиб. Мил.  
1664.

Л. 918



**БОБРОВА****Татьяна Александровна**

специалист в области истории русского языка

р. 24.07.1944



Род. в Москве в семье военнослужащего. В 1961 г. окончила среднюю школу, поступила на филол. фак-т МГУ и окончила его в 1966 г. В 1966–1993 гг. работала в ИРЯ на должностях науч.-технич. сотр., младш. и научн. сотрудника. В 1966–1973 гг. – в Группе МДРС, в 1976–1978 гг. – в секторе сравнительно-исторического изучения восточно-славянских языков, в 1978–1986 гг. – в секторе изучения русского языка как средства межнационального общения народов СССР. В 1986–1993 гг. – в отделе истории русского языка. В 1973–1976 гг. училась в очной аспирантуре ИРЯ и в 1977 г. защитила канд. дисс. “Фитонимы на -ик(а), -иц(а) в русском литературном языке”. С 1993 г. работает редактором журнала “Русский язык в школе”.

**ОСНОВНЫЕ РАБОТЫ:** О некоторых названиях ягод с суффиксом *-ик(а)* // Этимологические исследования в русском языке. – МГУ. – 1968. – Вып. VI; Структурно-семантическая типология названий растений на *-ик(а)*, *-иц(а)* в русском языке // Там же. – 1972. – Вып. VII; О природе названия и принципах номинации // РЯШ. – 1979. – № 4; – 1979. – № 4; аречия на *-ски* в русском языке // РЯШ. – 1980. – № 4; Из истории русской фитонимики (калькирование названий растений на *-иц(а)*) // Этимологические исследования по русскому языку. – М., 1981; Из истории кодификации русских фитонимов // Терминология и культура речи – М., 1981; О некоторых аспектах изучения русского языка как средства межнационального общения [соавт. Н.М.Шанский] // Проблемы изучения русского языка в Узбекистане. – Ташкент. – 1982; Лексические заимствования из языков народов СССР в аспекте культуры русской речи // Культура русской речи в условиях национально-русского двуязычия – М., 1985; Из истории ботанических терминов // РЯШ. – 1988. – № 4; Ягодные наименования на *-ик(а)* в русском литературном языке // Исследования по исторической грамматике и лексикологии – М., 1990; Этимологический словарь русского языка (соавт. Н.М.Шанский) – М., 1994; Национально-маркированные способы номинации в русском языке [соавт. Н.М.Шанский] // РЯШ. – 1997. – № 6.

В Словаре русского языка XI–XVII вв. занималась сверкой цитат, проводила обновление словарного материала, приводила в соответствие с инструкцией техническое оформление вып. 1, является автором словарных статей в 12 выпуске.

**БОГАТОВА****Галина Александровна**

специалист в области русской исторической лексикографии и лексикологии, истории словарного дела

р. 18.09.1930



Род. в г. Рязани. В 1948 г. окончила среднюю школу с золотой медалью. В 1952 г. окончила историко-филол. фак-т Рязанского ГПИ, где занималась в семинарах Н.М.Шанского, В.И.Лыткина, В.М.Никитина. В 1954–1957 гг. училась в аспирантуре на кафедре русского языка МГУ.

В 1957–1960 гг. вела в МГУ преподавательскую работу.

В 1959 г. защитила канд. дисс. “История склонения имен существительных с основой на согласную” (рук. Р.И.Аванесов). В 1960 г. перешла в ИРЯ в Группу ДРС, а

**БОБРОВА****Татьяна Александровна**

специалист в области истории русского языка

р. 24.07.1944

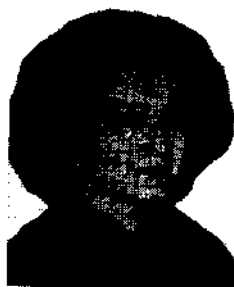

Род. в Москве в семье военнослужащего. В 1961 г. окончила среднюю школу, поступила на филол. фак-т МГУ и окончила его в 1966 г. В 1966–1993 гг. работала в ИРЯ на должностях науч.-технич. сотр., младш. и научн. сотрудника. В 1966–1973 гг. – в Группе МДРС, в 1976–1978 гг. – в секторе сравнительно-исторического изучения восточно-славянских языков, в 1978–1986 гг. – в секторе изучения русского языка как средства межнационального общения народов СССР. В 1986–1993 гг. – в отделе истории русского языка. В 1973–1976 гг. училась в очной аспирантуре ИРЯ и в 1977 г. защитила канд. дисс. “Фитонимы на -ик(а), -иц(а) в русском литературном языке”. С 1993 г. работает редактором журнала “Русский язык в школе”.

**ОСНОВНЫЕ РАБОТЫ:** О некоторых названиях ягод с суффиксом *-ик(а)* // Этимологические исследования в русском языке. – МГУ. – 1968. – Вып. VI; Структурно-семантическая типология названий растений на *-ик(а), -иц(а)* в русском языке // Там же. – 1972. – Вып. VII; О природе названия и принципах номинации // РЯШ. – 1979. – № 4; – 1979. – № 4; аречия на *-ски* в русском языке // РЯШ. – 1980. – № 4; Из истории русской фитонимики (калькирование названий растений на *-иц(а)*) // Этимологические исследования по русскому языку. – М., 1981; Из истории кодификации русских фитонимов // Терминология и культура речи – М., 1981; О некоторых аспектах изучения русского языка как средства межнационального общения [соавт. Н.М.Шанский] // Проблемы изучения русского языка в Узбекистане. – Ташкент. – 1982; Лексические заимствования из языков народов СССР в аспекте культуры русской речи // Культура русской речи в условиях национально-русского двуязычия – М., 1985; Из истории ботанических терминов // РЯШ. – 1988. – № 4; Ягодные наименования на *-ик(а)* в русском литературном языке // Исследования по исторической грамматике и лексикологии – М., 1990; Этимологический словарь русского языка (соавт. Н.М.Шанский) – М., 1994; Национально-маркированные способы номинации в русском языке [соавт. Н.М.Шанский] // РЯШ. – 1997. – № 6.

В Словаре русского языка XI–XVII вв. занималась сверкой цитат, проводила обновление словарного материала, приводила в соответствие с инструкцией техническое оформление вып. 1, является автором словарных статей в 12 выпуске.

**БОГАТОВА****Галина Александровна**

специалист в области русской исторической лексикографии и лексикологии, истории словарного дела

р. 18.09.1930



Род. в г. Рязани. В 1948 г. окончила среднюю школу с золотой медалью. В 1952 г. окончила историко-филол. фак-т Рязанского ГПИ, где занималась в семинарах Н.М.Шанского, В.И.Лыткина, В.М.Никитина. В 1954–1957 гг. училась в аспирантуре на кафедре русского языка МГУ.

В 1957–1960 гг. вела в МГУ преподавательскую работу.

В 1959 г. защитила канд. дисс. “История склонения имен существительных с основой на согласную” (рук. Р.И.Аванесов). В 1960 г. перешла в ИРЯ в Группу ДРС, а

с 1971 г. стала руководить этой группой. С 1973 г. Б. – член Международной комиссии по лексикологии и лексикографии при МКС, с 1989 г. – ее председатель. По поручению комиссии ею издан сборник обзоров “Славянская историческая и этимологическая лексикография. 70–80-е гг. Итоги и перспективы”.

С 1975 г. Б. выступает в качестве соредатора многотомного “Словаря русского языка XI–XVII вв.”, а с 1989 г. является его главным редактором (вып. 15–26). В 1981 г. становится зав. Отделом исторической лексикологии и лексикографии, созданным на базе Группы ДРС, в котором проводилась летняя студенческая лексикографическая практика (начиная с 1975 г.).

В 1983 г. защитила докт. дисс. “История слова как объект русской исторической лексикографии” (опубл. в 1984 г.). В этом же году при ее участии силами двух отделов был организован Международный симпозиум по этимологической и исторической лексикологии и лексикографии и издана коллективная монография “Теория и практика русской исторической лексикографии” (1985).

Ныне Б. – главный науч. сотр. ИРЯ, участвует в Международных съездах славистов (с 1973 г.), в научных конференциях в стране и за рубежом, в Праздниках славянской письменности (с 1988 г.). С 1992 г. Б. – академик-секретарь Отделения словесности общественной Международной славянской академии наук, искусств, образования и культуры. С 1991 г. Б. – член о-ва “Славяне”, член Бюро Фонда славянской письменности и культуры. В Гос. Академии славянской культуры в 80-х гг. ею впервые был прочитан спецкурс “Словари и энциклопедии в языковой культуре народа”. В настоящее время Б. руководит спецкурсом “Вопросы истории и теории русской лексикографии” в Лексикографическом семинаре ИРЯ. Она – автор статьи “Исторические словари” в энциклопедии “Русский язык” (1997).

В 1989 г. Б. организовала переиздание “Материалов для древнерусского словаря по памятникам письменности” И.И. Срезневского.

Совместно с Дерягиным В.Я., Астахиной Л.Ю. Б. редактирует сборники статей Отдела по теме “Русская историческая лексикология”, которая должна вырасти из описания русской лексики, заложенного в исторических и диалектных словарях.

Под руководством Б. в Отделе в 1991 г. началась компьютеризация лексикографических работ и перевод КДРС на безбумажные носители: по грантам ЮНЕСКО, РГНФ, РФФИ совместно с кафедрой автоматизированных систем управления МГТУ им. Н. Баумана (рук. Ю.Н. Филиппович), с 2001 г. – с Фондом культуры России (ген. директор Пшичков Е.К.). С 1995 г. все темы Отдела входят в межведомственную программу “Историческая память России”.

**ОСНОВНЫЕ РАБОТЫ:** Из истории древнерусских существительных со старой основой на *\*et* // Вестник МГУ. – Историко-филол. серия. – 1958. – № 2; Из истории существительных среднего рода на *-мя* в древнерусском языке // Вопросы истории русского языка. – М., 1959; Из истории слова *древесина* // Историческая грамматика и лексикология русского языка. – М., 1962; Об одной группе фразеологизмов со словом *верх* (соавт. А.Н. Добромыслова) // Исследования по словообразованию и лексикологии древнерусского языка. – М., 1969; *Золотая Орда* // РР. – 1970. – № 1; Материалы по русской исторической лексикологии в “Губернских ведомостях” // Русский язык. – М., 1970; Семантические наблюдения и лексикографическая практика // Вопросы исторической лексикологии и лексикографии восточнославянских языков. – М., 1974; Второе заседание Комиссии по лексикологии и лексикографии при МКС // ВЯ. – 1977. – № 6; Историко-культурный аспект изучения языка и русская историческая лексикография // РЯШ. – 1978. – № 1; Соотношение картотеки и словаря // Вопросы практической лексикографии. – Л., 1979; Соотношение цитаты и словаря (об особенностях иллюстрирования слов и значений в словарях исторического жанра) // ВЯ. – 1980. – № 6; Эволюция внеязыковых связей слова и историческая лексикография (номинационная часть словарной статьи) // Slavia. – Praha, 1980. –

Рош. 49, сеš 1–2; Академик И.И.Срезневский (1812–1880) и его лексикографические труды // Изв.ОЛЯ. – 1980. – Т. XXXIX. – Вып.6; Вопросы номинации и лексикографическое описание слова (из истории слова *корчма*) // Древнерусский язык. – М., 1980; Историческая лексикография как жанр // ВЯ. – 1981. – № 1; Эволюция внеязыковых связей слова и историческая лексикография (постноминационная часть словарной статьи) // Там же. – № 6; Диахронический словарь в системе словарей исторического цикла (к специфике способов описания семантической истории слова) // Теория и практика русской исторической лексикографии. – М., 1984; Об организации дополнений к Словарю русского языка XI–XVII вв. [соввт. М.И.Чернышева] // Там же; О возможностях использования ономастической лексики в словаре исторического жанра // Русская историческая лексикология XVI–XVIII вв. – Красноярск, 1983; И.И.Срезневский (Из серии “Люди науки”). – М., 1985; Реализация категории лица/не лица по данным словаря исторического жанра // Восточные славяне: Языки, история, культура. К 85-летию акад. В.И.Борковского. – М., 1985; Первый доктор славянской филологии // ПР. – 1987. – № 3; Золотой запас народа в опасности! // Славяне. – М., 1992; О работе Комиссии по лексикологии и лексикографии при Международном комитете славистов // Известия АН СССР. Серия лит. и языка. – М., 1992. – Т. 51. – № 2; М.Н.Сперанский как историк языка и культуры // Известия РАН. Серия лит. и языка. – М., 1992. – Т. 51. – № 4; Нельзя допустить забвения: (И.Н.Березин и его “Русский энциклопедический словарь”) // Русская словесность. – М., 1993; Словарь русского языка XI–XVII вв. и его историко-культурная информация // Историко-культурный аспект лексикографического описания русского языка. – М., 1995; О статусе Словаря русского языка XI–XVII вв. // Новая книга. – 1998. – № 9; Размышления после Международного съезда русистов в Красноярске [окт., 1997 г.] // ВЯ. – 1998. – № 3; Словарь русского языка XI–XVII вв. среди славянских исторических словарей // Славянское языкознание. – М., 1998; Языковая политика и закон о защите русского языка // Вестник МГУ. Сер.19. Лингвистика и межкультурная коммуникация. – 1998. – № 1; Русская историческая лексикография в европейском контексте (1970 – 1990-е гг.) // Материалы III Международной школы-семинара “Словари в современном мире”. – Иваново, 2000; Словарь русского языка XI–XVII вв. — фундаментальный труд XX века // ПР. – 2000. – № 2; Словарь русского языка XI–XVII вв. и программа “Историческая память России” // Русская историческая лексикография на современном этапе / Серия “Отечественная лексикография”. № 4. – М., 2000.

**РЕДАКТИРОВАНИЕ:** Теория и практика русской исторической лексикографии. – М., 1984 (совм. с Г.Я.Романовой); Русская региональная лексика. – М., 1987 (совм. с В.Я.Дерягиным); Лексические группы в русском языке XI–XVII вв. – М., 1991 (совм. с Л.Ю.Астахиной); Историко-культурный аспект лексикологического описания русского языка. – М., 1991 (совм. с З.М.Петровой); Историко-культурный аспект лексикографического описания русского языка. – М., 1995; Отечественные лексикографы. XVIII–XIX вв. – М., 1998. Отечественные лексикографы XX в.: Материалы для хрестоматии. – М., 1999; Отечественные лексикографы. XVIII–XX вв. – М., 2000. Под общей редакцией Б. подготовлен и настоящий Справочный том, куда входит и Библиографический словарь создателей картотеки ДРС и СЛРЯ XI–XVII вв.; О.Н. Трубочев. Научная деятельность. – М., 2001.

**О НЕЙ:** Кто есть кто в современной русистике. – М. – Хельсинки. 1994; Пясецкая А. Четыре высоты Галины Богатовой // Эхо планеты. – 1999. – № 16; Ремнев В.И. Богатова (урожд. Жукова) Галина Александровна // Рязанская энциклопедия. – Рязань, 1999. – Т. 1; Богатова Г.А. // Энциклопедический словарь “Ведущие языковеды мира”. – М., 2000.

В Картотеке ДРС расписывала памятники, участвовала в составлении и обсуждении словарных статей. В качестве ученого секретаря Группы ДРС организовала работы по пополнению Картотеки во время ежегодной студенческой лексикографической практики (с 1975 г.). Большое внимание Б. проявляет к работе по перево-

ду материалов Картотеки ДРС на современную компьютерную базу, к расширению возможностей использования ее материалов для исследований внутри страны и за рубежом.

В 60-е годы для Картотеки ДРС расписана **Волог.-Перм.лет., Рус.швед.отп.П.**

Всего около 3 тыс. карточек.

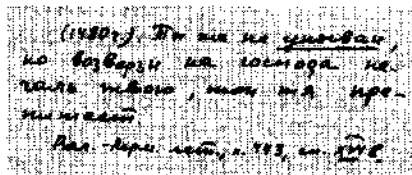

**БОГДАНОВ**

**Наум Викулович**

лингвист-историк, лексикограф, переводчик, палеограф

ноябрь, 1875 – ?

Род. в д. Цаплино Московской губ. в семье крестьян (бывших крепостных). Окончил классическую гимназию в 1892 г. За 1892–1897 гг. закончил 8 зачетных полугодий юридического фак-та Московского ун-та, а на историко-филол. фак-те учился в 1901–1902 гг. (не закончил).

С 1896 г. служил конторщиком, счетоводом в различных торговых домах, давал уроки иностранных языков, выполнял переводы. В 1926–1930 гг. принимал участие в создании “Англо-русского морского словаря” (написал словарные статьи на буквы А и З); в 1930 г. рукопись была сдана в Военно-Морскую академию.

С 1934 г. Б. работал в изд-ве Академии наук, переводил статьи для журнала “Доклады АН”, затем был корректором.

Увлечения Б. были разнообразны: он написал 93 статьи об изотопии всех элементов Периодической системы Д.И. Менделеева, ряд статей по истории материальной культуры, о путешествиях (опубл. в журн. “Вестник знания”, 1928). Многие статьи Б. по истории и лингвистике остались в рукописях: “Существовала ли Атлантида?”; руководство “Английская корректура”; “Анализ графики и названий некоторых греческих букв”; “Палеонтологический анализ некоторых слов: русских, греческих, латинских, английских, французских, немецких, египетских”; “Уточнение формулы языка” и др.

В Картотеке ДРС с янв. 1939 г. по окт. 1941 г. в качестве внештатного выборщика расписал следующие памятники: ААЭ I, АИ V, АМГ III, Вед.Мав.Христ., Д.моск.пр. о мятежах, Ж.Афан., Ж.Бор.Глеб., Ж.Вас.Нов., Ж.Мефодия, Ж.Нифонта, Зап.кн.прод.хл., Ив.Гр.Пис., Кн.зап.Макар.ярм., Кн.разряд.П, Мннен служ., Муч.Ирныи, Муч.Христоф., Отп.Мазеши, Пам.Иова, Переп.Головк., Пис.Грязного,П; Пов.Мерк.Смол.(Б), Пов.пр.Иеремии, Подарки патр.царю, Посл.Бегячева, Ск.Пуши., Сл.похв.Бор.Глеб., Сл.похв.Кир. и Мефод., Службы Бор.Глеб., Ст.сп.рос.послов, Устави.гр.патр.Иова, Цены на хлеб, Чт. и пам.Иова.

Всего более 7 тыс. карточек.

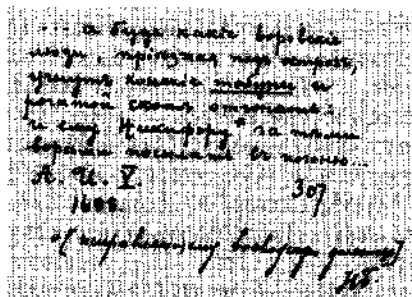

**БОГДАНОВА**

Мария Федоровна

До мая 1926 г., когда акад. А.И.Соболевский начал отправлять карточки в АН СССР в Л-д, будучи сотрудником ГИМ, Б. расписала А.Уст. I-II, Вкл. Ипат., Кн. прих.-расх. Бог. м., Кн. расх. Ипат. м., Кн. ст. Уст., Оп. им. Ив. Гр., Оп. им. Тат., Роск. им. Н. Ром.

О ней: Вся Москва. М., 1917.

Всего более 2,7 тыс. карточек.

Примечание: В "черной" тетради А.И.Соболевского есть записи о ее работе.

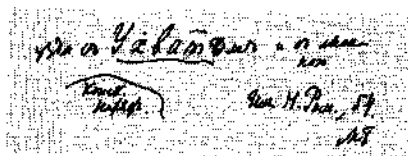
**БОГДАНОВА**

Надежда Григорьевна

историк, археограф, библиограф

апр. 1892 – 1942

Род. в г. Могилеве в семье коллежского регистратора. В 1909 г. окончила гимназию и поступила на историко-филол. фак-т Высших женских курсов в СПб. По окончании их в 1915 г. была оставлена на кафедре русской литературы для подготовки к научной работе. Гос. экзамены сдавала в 1917 г. по специальности "история литературы и архивоведение". Одновременно (в 1913–1920 гг.) вела внештатную работу по описанию эпистолярных документов в Пушкинском Доме и по переписке древних текстов в АК.

С 1918 г. Б. работала науч. сотр., секретарем историко-театрального отдела АК и старш. помощником библиографа Книжной палаты. В 1920–1931 гг. Б. – ученый хранитель науч. сотр. I разряда РО БАН, член производственного совещания по архиву, ассистент Отдела истории и теории театра ГИИИ. С 1931 г. – науч. сотр. I разряда ИАИ, зав. библиотечной группой и культсектора. В 1936 г. Б. работала по совместительству при ВТО. Тема ее канд. дисс. "Феодальные отношения у ногайцев в XVII–XIX вв."

**ОСНОВНЫЕ РАБОТЫ:** К истории роговой музыки в России // Бирюч. – 1918; Книжные богатства Строгановых в XVI в. // Serbum bibliologium. – 1922; Из переписки декабриста М. Фон-Визина с декабристом Оболенским // Сб. памяти декабристов. – 1925. – Т. 1; Крепостная мануфактура в России. – Л., 1930. – Т. 1 (принимала участие в разыскании и подготовке архивных материалов); Библиография памятников к горному промыслу России XVII в. // Крепостная Россия. – 1930; Стихи XVII в. о рудокопном деле // Труды Комиссии по древнерусской литературе АН СССР. – 1932. – Т. 1; Материалы по истории волнений на крепостных мануфактурах в XVII в. – М.; Л., 1937.

В Картоотеке ДРС с начала 1941 г. расписала А.Белоз. съезж. избы, А.Верхот. съезж. избы, А.Тихв. м., Д.Моск. пр. о мятежах, Строг. столб., Там. кн. Тихв. м.

Всего более 1,5 тыс. карточек.

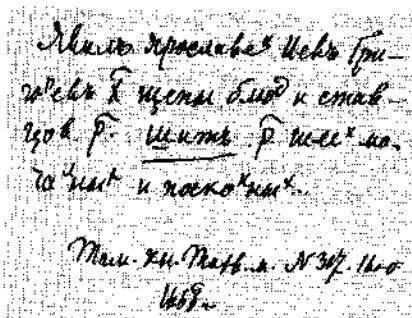



**БОГОРОДСКИЙ**  
**Борис Леонидович**

лингвист, славист, диалектолог, лексиколог, лексикограф, преподаватель

23.07.1896 – 10.01.1985

Род. в с. Норское Ярославского у. Ярославской губ. в семье священника. Учился сначала в низшей, затем в средней школе того же села.

Работать начал как счетовод-бухгалтер в двух кооперативных учреждениях: Норском потребительском обществе и Норском ссудо-сберегательном товариществе. Был председателем ревизионного комитета Норского сельсовета, председателем культурно-просветительной комиссии Норского месткома, добровольным работником Красной Армии в батальоне связи, членом Норского общества краеведов.

С 1919 г. Б. работал сначала учителем, затем зав. Норской школы II ступени. В 1925–1929 гг. Б. учился в ЛГПИ и по окончании работал в школах разного типа: вечерней школе для взрослых, техникуме, рабфаке при Ин-те инженеров железнодорожного транспорта. В 1932–1938 гг. Б. был старш. преподавателем Военно-политической академии РККА им. В.И.Ленина, а после перевода ее в Москву стал преподавателем в ЛГПИ; с 1938 г. – доцент.

В 1940 г. Б. защитил канд. дисс. “Морская терминология в эпоху Петра I”. В 1940–1947 гг. Б. являлся штатным сотрудником ИЯМ, автором и редактором ДРС, оставаясь преподавателем ЛГПИ. В 1941–1942 гг. Б. находился в блокадном Л-де, затем был эвакуирован в Кисловодск, потом – в Ташкент, где был прикомандирован личным распоряжением директора ИЯМ И.И.Мещанинова к Ин-ту востоковедения и стал секретарем Ташкентской группы ОЛЯ АН СССР (предс. – акад. В.Ф.Шишмарев). С мая 1945 г. он вновь редактор ДРС в составе ЛО ИРЯ и преподаватель ЛГПИ. В апреле 1946 г. Б. был представлен на должность старш. науч. сотрудника. Б.А.Ларин характеризовал его так: “После длительной педагогической работы... он прочно обосновался в Отделе ДРС, пройдя всю лестницу служебных поручений и разновидностей работы... от выборщика до самостоятельного редактора-составителя словаря. Он отдал древнерусскому словарю не менее десяти лет упорного труда”. В 1948 г. Б. ушел из Отдела ДРС.

Докт. дисс. “Русская судоходная терминология в историческом аспекте” защитил в 1964 г. в ЛГПИ. С 1965 г. Б. – профессор ЛГПИ.

**ОСНОВНЫЕ РАБОТЫ:** Старшая система морской терминологии в эпоху Петра I (1-я ч. канд. дисс.) // УЗ ЛГПИ. – 1948. – Т.59; Терминология моряков Средиземно-Черноморского бассейна (2-я ч. канд. дисс.) // Там же. – Т.69; О двух синонимичных мореходных терминах *матка* и *компас* // Доклады и сообщения ИЯ. – М., 1952. – № 1; Об одном термине из “Слова о полку Игореве” (*насад* и *носад*) // УЗ ЛГПИ. – 1955. – Т.104; Об одном морском термине из “Повести временных лет” (*лимень* ‘гавань’) // Там же. – 1958. – Т. 173; О Словаре-комментарии “Слова о полку Игореве” // ТОДРЛ. – М.;Л., 1960. – Т. XVI [соавт.: Б.А.Ларин, Д.С.Лихачев]; Итальянский морской термин на Волге (*пайол* ‘настил в трюме судна’) // УЗ ЛГПИ. – Т. 231; Вопросы исторической лексикологии русского языка. – Л., 1962. – Ч.1; Некоторые сербохорватские элементы в русской морской терминологии // Всесоюзная конференция по славянской филологии: Программа и тезисы докладов. – Л., 1962; О термине *сапец-сопец* ‘руль’ // Псковские говоры. – Псков, 1962; Сурожская *шкарма* ‘уключина в лодке’ // Из истории слов и словарей. – Л., 1963; Б.А.Ларин (к юбилею учителя) // Вопросы теории и истории языка. – Л., 1963 [соавт.: Л.С.Ковтун, Г.А.Лилич]; Об одном морском термине из “Хожения за три моря Аф.Никитина” (*фрустовина* ‘буря’) // УЗ ЛГПИ. – 1967. – Т.130; О полузабытом судовом термине

**БОГОРОДСКИЙ****Борис Леонидович**лингвист, славист, диалектолог, лексиколог, лексикограф,  
преподаватель

23.07.1896 – 10.01.1985



Род. в с. Норское Ярославского у. Ярославской губ. в семье священника. Учился сначала в низшей, затем в средней школе того же села.

Работать начал как счетовод-бухгалтер в двух кооперативных учреждениях: Норском потребительском обществе и Норском ссудо-сберегательном товариществе. Был председателем ревизионного комитета Норского сельсовета, председателем культурно-просветительной комиссии Норского месткома, добровольным работником Красной Армии в батальоне связи, членом Норского общества краеведов.

С 1919 г. Б. работал сначала учителем, затем зав. Норской школы II ступени. В 1925–1929 гг. Б. учился в ЛГПИ и по окончании работал в школах разного типа: вечерней школе для взрослых, техникуме, рабфаке при Ин-те инженеров железнодорожного транспорта. В 1932–1938 гг. Б. был старш. преподавателем Военно-политической академии РККА им. В.И.Ленина, а после перевода ее в Москву стал преподавателем в ЛГПИ; с 1938 г. – доцент.

В 1940 г. Б. защитил канд. дисс. “Морская терминология в эпоху Петра I”. В 1940–1947 гг. Б. являлся штатным сотрудником ИЯМ, автором и редактором ДРС, оставаясь преподавателем ЛГПИ. В 1941–1942 гг. Б. находился в блокадном Л-де, затем был эвакуирован в Кисловодск, потом – в Ташкент, где был прикомандирован личным распоряжением директора ИЯМ И.И.Мещанинова к Ин-ту востоковедения и стал секретарем Ташкентской группы ОЛЯ АН СССР (предс. – акад. В.Ф.Шишмарев). С мая 1945 г. он вновь редактор ДРС в составе ЛО ИРЯ и преподаватель ЛГПИ. В апреле 1946 г. Б. был представлен на должность старш. науч. сотрудника. Б.А.Ларин характеризовал его так: “После длительной педагогической работы... он прочно обосновался в Отделе ДРС, пройдя всю лестницу служебных поручений и разновидностей работы... от выборщика до самостоятельного редактора-составителя словаря. Он отдал древнерусскому словарю не менее десяти лет упорного труда”. В 1948 г. Б. ушел из Отдела ДРС.

Докт. дисс. “Русская судоходная терминология в историческом аспекте” защитил в 1964 г. в ЛГПИ. С 1965 г. Б. – профессор ЛГПИ.

**ОСНОВНЫЕ РАБОТЫ:** Старшая система морской терминологии в эпоху Петра I (1-я ч. канд. дисс.) // УЗ ЛГПИ. – 1948. – Т.59; Терминология моряков Средиземно-Черноморского бассейна (2-я ч. канд. дисс.) // Там же. – Т.69; О двух синонимичных мореходных терминах *матка* и *компас* // Доклады и сообщения ИЯ. – М., 1952. – № 1; Об одном термине из “Слова о полку Игореве” (*насад* и *носад*) // УЗ ЛГПИ. – 1955. – Т.104; Об одном морском термине из “Повести временных лет” (*лимень* ‘гавань’) // Там же. – 1958. – Т. 173; О Словаре-комментарии “Слова о полку Игореве” // ТОДРЛ. – М.;Л., 1960. – Т. XVI [соавт.: Б.А.Ларин, Д.С.Лихачев]; Итальянский морской термин на Волге (*найол* ‘настил в трюме судна’) // УЗ ЛГПИ. – Т. 231; Вопросы исторической лексикологии русского языка. – Л., 1962. – Ч.1; Некоторые сербохорватские элементы в русской морской терминологии // Всесоюзная конференция по славянской филологии: Программа и тезисы докладов. – Л., 1962; О термине *сапец-сопец* ‘руль’ // Псковские говоры. – Псков, 1962; Сурожская *шкарма* ‘уключина в лодке’ // Из истории слов и словарей. – Л., 1963; Б.А.Ларин (к юбилею учителя) // Вопросы теории и истории языка. – Л., 1963 [соавт.: Л.С.Ковтун, Г.А.Лилич]; Об одном морском термине из “Хождения за три моря Аф.Никитина” (*фрустовина* ‘буря’) // УЗ ЛГПИ. – 1967. – Т.130; О полузабытом судовом термине



комьяга // УЗ ЛГПИ. – Т. 325: Материалы и исследования по диалектологии (к изучению брянских говоров). – 1968; Судовой термин *буса* // Псковские говоры (2). – Псков, 1968; К истории судовых терминов *шайка* и *чайка* // Вопросы теории и истории языка: Сб. статей, посвящ. памяти Б.А.Ларина. – Л., 1969; К истории фразеологизма *бросать (бросить) якорь* // ТОДРЛ. – Л., 1969. – Т. XXIV; Б.А.Ларин в работе над древнерусским словарем (К 80-летию со дня рождения) // Вестн. ЛГУ. – 1973. История, язык, литература. – В.4; *Без руля и без ветрил* (к истории фразеологизма) // Русская историческая лексикология и лексикография. – Л., 1977. – № 2; Загадочное ли слово *Горбин?* // Диалектная лексика. 1977. – Л., 1979; К истории черноморского судового термина *фелюга* // Русское языкознание. – Киев, 1982. – Вып. 5; *Топорная работа* // РР. – 1982. – № 5; Лексика водников Северной Двины в русско-английском Словаре-дневнике Ричарда Джемса 1618–1619 гг. // Русская историческая лексикология и лексикография. – Л., 1983. – № 3.

О НЕМ: Булахов М.Г. “Слово о полку Игореве” в литературе, искусстве, науке. Краткий энциклопедический словарь. – Минск, 1989; Профессор Богородский Борис Леонидович: Биографический указатель по славянскому и общему языкознанию. – Самарканд, 1988.

В Картотеке ДРС в качестве внештатного выборщика с 1934 г. расписал *Водоход.рек.*, *ДАИ IX*, *Зот.Разг.адм.*, *Инстр.* и *артик. флоту*, *Кн.окл.Сиб.гор.*, *Кн.прих.-расх.Сиб.*, *Кн.прих.Томск.*, *Опис.м.-х.судов*, *Спис.Сиб.*, *Суб.Мат.VIII*, *Устав мор.*

Всего более 5 тыс. карточек.

## БОГОСЛОВСКИЙ

Анатолий Кириллович

специалист по древнерусской письменности,  
фольклору, краеведению

В 1928 г. Б. преподавал русскую литературу и этнографию в Пермском ун-те. С середины 1936 г. в качестве внештатного выборщика расписал для Картотеки ДРС *Дон.д.П.*, *Лекс.вокаб.нов.*, *Пох.журн.*, *Тамб.арх.*; занимался разрезкой и наклейкой выборок из *ВМЧ*, *Окт.19–31* и *Петр, VI*.

Всего около 6 тыс. карточек.

## БОЖКО

Елена Александровна

В 1977 г., будучи студенткой IV курса Воронежского ГУ, во время лексикографической практики расписала для Картотеки ДРС *М.Гр.Судн. сп.*

Всего 215 карточек.

*Егда же онъ (правнотч)  
великі судъ і что паде  
ніе боже биваетъ свѣ-  
тлинѣ чрезвычайной,  
то же гдѣ гдѣ гдѣ гдѣ  
36  
Водоход.рек, 24*

*Да послало милое  
милое талка на Владыку  
милое талка талка  
кто милое талка, кто талка талка  
тало талка талка, а кто талка талка  
тало талка талка, а кто талка талка  
тало талка талка  
1642  
Вн. 1, 4  
436  
Удѣлитель А.Д.*

## БОРЗОВА Т.А.

До мая 1926 г., когда акад. А.И.Соболевский начал отправлять карточки в АН СССР в Л-д, расписала для Картотеки ДРС следующие памятники: Ав.Ж., Ж.Конст.Мур.<sup>1</sup>, О пятни, Переп.Мих.Фед., Пис.Ал.Мих., Пов.новг.сузд., Пов.П. и Февронии<sup>1,2</sup>, Пов.Ульян.Мур., Указ.кн., Унж.кр.

Всего более 2,2 тыс. карточек.

Примечание: В "черной" тетради А.И.Соболевского есть записи о ее работе.

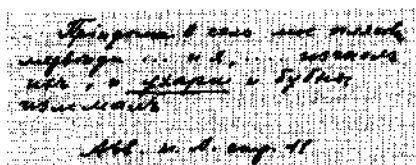

## БОРИСОВА

Евгения Николаевна

специалист по современной и исторической диалектологии, лексикологии и лексикографии

р. 05.01.1925

Род. в с. Смолеевке Ухоловского р-на Рязанской обл. В 1941 г. окончила среднюю школу в г. Ряжске. С июля 1942 г. работала учителем в сельской школе и в том же году поступила на заочное отделение фак-та русского языка и литературы Рязанского ГПИ. По окончании ин-та в 1946 г. Б. была направлена в одну из школ Рязанской обл. учителем, затем стала директором школы. После окончания аспирантуры Рязанского ГПИ в 1956 г. преподавала в Балашовском ГПИ. В 1958 г. защитила канд. дисс. "Из истории бытовой лексики рязанских памятников XVI-XVII вв.". Затем работала в Башкирском ГУ (Уфа), а с апреля 1961 г. – в Смоленском ГПИ.

Здесь в 1979 г. она защитила докт. дисс. "Проблемы становления и развития словарного состава русского языка XVI-XVIII вв." Руководила кафедрой русского языка как иностранного, возглавляла фак-т по работе с иностранными учащимися, была деканом фак-та русского языка и литературы, около 10 лет заведовала кафедрой русского языка и методики его преподавания. Ею написано более 80 работ, в том числе и научно-популярных очерков из истории слов, опубликованных в журнале "Русская речь". Ныне она – профессор Смоленского ГПИ.

**ОСНОВНЫЕ РАБОТЫ:** Из истории некоторых слов бытовой лексики (на материале рязанских памятников XVI-XVII вв.) // УЗ Балашовского ГПИ. – 1956. – Т.1; Лексика различной домашней утвари в рязанских памятниках XVI-XVII вв. // Там же. – 1957. – Т. 2; О способах образования имен существительных в памятниках деловой письменности XVI-XVIII вв. // УЗ Башкирского ГУ. – Уфа, 1961. – Т. 8; Из истории смоленских говоров (по материалам смоленских памятников деловой письменности XVI-XVIII вв.) // УЗ Смоленского ГПИ. – 1964. – Вып. XIII. – Ч. 1; Деловая письменность XVI-XVIII вв. как источник изучения истории говоров Смоленщины // Там же. – 1970. – Вып. XXII; К вопросу об исторических связях смоленского диалекта с другими восточнославянскими говорами (по материалам смоленской деловой письменности) // Вопросы изучения севернорусских говоров и памятников письменности: Материалы Межвузовской конференции ЛГПИ. – Череповец, 1970; Лексика Смоленского края по памятникам письменности. – Смоленск, 1974; К истории лексической группы со значением 'сегодня' // Вопросы синтаксиса и лексикологии русского языка. – Смоленск, 1975; О некоторых проблемах становления и развития словарного состава русского языка конца XVI-XVIII вв. // ВЯ. – 1978. – № 5; К проблеме лексических и семантических новообразований в русском языке XVI-XVII вв. // Исследования по исторической семантике. – Калининград, 1980; О формировании лексических систем в русском языке второй половины XVIII в. // Ис-

тория структурных элементов русского языка. – М., 1982; История слова и этимологические версии // Эволюция лексической системы севернорусских говоров. – Вологда, 1984; Исторический словарь синонимов русского языка (к вопросу о принципах составления словаря) // Теория и практика русской исторической лексикографии. – М., 1984; Лексика народно-разговорного языка как источник формирования лексико-семантической системы русского национального литературного языка // Лексическая и грамматическая семантика. – Смоленск, 1988; О скрытых лексических богатствах в “Материалах для Словаря древнерусского языка по письменным памятникам” И.И.Срезневского // Методология и методика историко-словарных исследований, историческое изучение славянских языков, славянской письменности и культуры: Тезисы докладов. – Л., 1988; К проблеме формирования нормированной разговорной разновидности русского литературного языка // Русская историческая лексикология и лексикография. – Красноярск, 1989; Грамотки XVII в. как источник изучения народно-разговорного языка этого периода // Смоленский край в истории славянской письменности и культуры: Материалы докладов. – Смоленск; М., 1994.

**РЕДАКТИРОВАНИЕ:** Словарь смоленских говоров. – Смоленск, 1982. – Вып. 4; Лексическая и грамматическая семантика. – Смоленск, 1988; Лексическая и синтаксическая синонимия. – Смоленск, 1989; Русская лексика в ее прошлом и настоящем. – Смоленск, 1991; Проблема диалектного слова в исторической лексикологии / Вторые Поливановские чтения: Тезисы докладов. – Смоленск, 1994.

**О НЕЙ:** Актуальные вопросы лексикологии в историческом и синхронном освещении. Межвузовский сб. научных трудов. – Смоленск, 1995.

В Словаре русского языка XI–XVII вв. Б. участвует как автор в вып. 8–11, 14, 15, 16, привлекая материалы рукописных памятников различных архивохранилищ.

---

### **БУЗДЮК Галина К.**

В 1977 г., будучи студенткой III курса Воронежского ГУ, во время лексикографической практики расписала для Картотеки ДРС **Воссоед. Укр. с Рос. III**.

Всего 72 карточки.

---

### **БУЛЫЧЕВ**

#### **Петр Васильевич**

лингвист, лексикограф, диалектолог, палеограф, археограф, литературовед, библиограф, переводчик

11(23).08.1883–?

Род. в Ростовском у. Ярославской губ. в семье крестьян. Окончил Ларинскую гимназию в СПб. и в 1906 г. – славяно-русское отд. историко-филол. фак-та СПб. ун-та, после чего был оставлен на кафедре русского языка для подготовки к профессорской деятельности.

В 1908 г. Б. ездил на родину для наблюдения над местным говором. Осенью 1909 г. он был приглашен вести практические занятия по церковнославянскому языку на Высших женских курсах в СПб. (работал до 1919 г.), а в 1910 г. – на историко-литературных курсах Раева. В 1916 г. Б. подготовил и сдал в печать лингвистический комментарий к хрестоматии Мартыновского “Русские писатели для школ”.

В 1918 г. Б. был избран ассистентом Археологического ин-та, где вел занятия по палеографии, читал спецкурсы по церковнославянскому и древнерусскому языкам (до 1923 г.), спецкурс об орфографических системах русского языка [сведения о спецкурсе взяты из письма П.К. Симоны к А.И. Соболевскому 1918 г.]. В это же время Б. поступил на службу в РО ГПБ, где под рук. В.В. Майкова описывал рукописи;

в 1925 г. перешел в РО БАН. В 1918–1922 гг. Б. состоял помощником редактора Географо-статистического словаря: на нем лежала подготовка исторического материала (около 30 тыс. его карточек хранятся в Архиве РГО). Одновременно он преподавал русский язык в Военно-морском училище им. М.В. Фрунзе (1921–1926) и в Ин-те живых восточных языков (1925–1928).

В 1923 г. Б. сделал доклад в ОЛДП (а в 1932 г. – в ИЯМ) “К вопросу о кириллице и глаголице”. С 1909 г. по 1927 г. Б. принимал участие в издании “Словаря русского языка” Я.К. Грота – А.А. Шахматова, а позднее – в издании “Толкового словаря русского языка” под ред. Д.Н. Ушакова. После закрытия в 1930 г. РО БАН перешел на работу библиографом в Центральную Геологическую б-ку. В мае 1935 г. он поступил на 1-ю Картографическую фабрику в качестве редактора-переводчика и библиографа иностранной литературы, а также транскриптора географических названий.

Занятия Б. древними рукописями в ГПБ с 1904 г. и в б-ках Москвы с 1908 г., участие в Археологических съездах в Чернигове (1908), Костроме (1909), Новгороде (1911), диалектологические поездки в Ярославскую, Новгородскую, Псковскую и Нижегородскую губ. в 1911–1917 гг., подготовка изданий археографического характера, углубленное изучение древнерусской литературы, в частности летописей и “Слова о полку Игореве”, участие в подготовке к печати и комментировании произведений Л.Н. Толстого для юбилейного издания, а также в издании словарей, рецензирование книги И.Э. Грабаря “История русского искусства” – все это говорит о научных склонностях ученого.

**ОСНОВНЫЕ РАБОТЫ:** О говорах русского населения Лифляндской губернии // РФВ. – 1910. – Т. 64; Заметки о говоре дер. Ваулихи Ярославской губ. Ростовского у. // Там же. – 1911. – Т. 65; Отчет о диалектологической поездке на р. Сить // Отчет РГО за 1911 г.; Глаголица // Русская энциклопедия. – 1911. – Т. 5; Что значит “Осмомысл” в “Слове о полку Игореве” // Русский исторический журнал. – 1922. – Кн.8; К палеографическому изучению “Слова о полку Игореве” // Сб. ОРЯС. – 1927. – Т. 101.

**РЕДАКТИРОВАНИЕ:** Собрание сочинений Л.Н. Толстого и комментирование для юбилейного издания (“Ходит в свете календарь с пословицами” и др.); “Севастопольские рассказы”, дневники севастопольского периода, народные рассказы [соавт. Вс.И. Срезневский]; подготовка к печати и комментарии к избранным рассказам А. Серафимовича из серии “Библиотека начинающего читателя” (ГИХЛ, 1934).

В Картотеке ДРС в качестве внештатного выборщика с окт. 1938 г. по июнь 1941 г. расписал **АИ IV, Ж.Авр.Смол., Златостр., Кн.Енохова, Мат.Ком.Нов.Ул.ХП.**

Всего более 15 тыс. карточек.

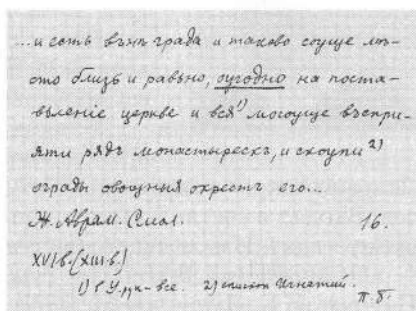

## БУЛЮБАШ

**Людмила Александровна**

преподаватель сценической речи

р. 29.09.1919



Род. в Курске в семье врача. Закончила среднюю школу в г. Яицке (Западный Казахстан). В 1937–1941 гг. училась на фак-те русского языка и литературы ЛГПИ, участвовала в диалектологических экспедициях под рук. Б.А. Ларина, Ф.П. Филина.

в 1925 г. перешел в РО БАН. В 1918–1922 гг. Б. состоял помощником редактора Географо-статистического словаря: на нем лежала подготовка исторического материала (около 30 тыс. его карточек хранятся в Архиве РГО). Одновременно он преподавал русский язык в Военно-морском училище им. М.В. Фрунзе (1921–1926) и в Ин-те живых восточных языков (1925–1928).

В 1923 г. Б. сделал доклад в ОЛДП (а в 1932 г. – в ИЯМ) “К вопросу о кириллице и глаголице”. С 1909 г. по 1927 г. Б. принимал участие в издании “Словаря русского языка” Я.К. Грота – А.А. Шахматова, а позднее – в издании “Толкового словаря русского языка” под ред. Д.Н. Ушакова. После закрытия в 1930 г. РО БАН перешел на работу библиографом в Центральную Геологическую б-ку. В мае 1935 г. он поступил на 1-ю Картографическую фабрику в качестве редактора-переводчика и библиографа иностранной литературы, а также транскриптора географических названий.

Занятия Б. древними рукописями в ГПБ с 1904 г. и в б-ках Москвы с 1908 г., участие в Археологических съездах в Чернигове (1908), Костроме (1909), Новгороде (1911), диалектологические поездки в Ярославскую, Новгородскую, Псковскую и Нижегородскую губ. в 1911–1917 гг., подготовка изданий археографического характера, углубленное изучение древнерусской литературы, в частности летописей и “Слова о полку Игореве”, участие в подготовке к печати и комментировании произведений Л.Н. Толстого для юбилейного издания, а также в издании словарей, рецензирование книги И.Э. Грабаря “История русского искусства” – все это говорит о научных склонностях ученого.

**ОСНОВНЫЕ РАБОТЫ:** О говорах русского населения Лифляндской губернии // РФВ. – 1910. – Т. 64; Заметки о говоре дер. Ваулихи Ярославской губ. Ростовского у. // Там же. – 1911. – Т. 65; Отчет о диалектологической поездке на р. Сить // Отчет РГО за 1911 г.; Глаголица // Русская энциклопедия. – 1911. – Т. 5; Что значит “Осомысл” в “Слове о полку Игореве” // Русский исторический журнал. – 1922. – Кн.8; К палеографическому изучению “Слова о полку Игореве” // Сб. ОРЯС. – 1927. – Т. 101.

**РЕДАКТИРОВАНИЕ:** Собрание сочинений Л.Н. Толстого и комментирование для юбилейного издания (“Ходит в свете календарь с пословицами” и др.); “Севастопольские рассказы”, дневники севастопольского периода, народные рассказы [соавт. Вс.И. Срезневский]; подготовка к печати и комментарии к избранным рассказам А. Серафимовича из серии “Библиотека начинающего читателя” (ГИХЛ, 1934).

В Картолке ДРС в качестве внештатного выборщика с окт. 1938 г. по июнь 1941 г. расписал АИ IV, Ж.Авр.Смол., Златоостр., Кн.Енохова, Мат.Ком.Нов.Ул.ХП.

Всего более 15 тыс. карточек.

*и сама была града и также была мот-  
то была и рабам, ~~судья~~ на поста-  
вление чинил и дел' ~~много~~ ~~дел~~ ~~дел~~  
а так раба ~~много~~ ~~дел~~ ~~дел~~ ~~дел~~  
судья ~~много~~ ~~дел~~ ~~дел~~ ~~дел~~  
Ж.Авр.Смол. 16  
1918/1919  
1) С.Ушаков. 2) Ушаков. 3) Ушаков. 4) Ушаков.*

## БУЛЮБАШ

Людмила Александровна

преподаватель сценической речи

р. 29.09.1919

Род. в Курске в семье врача. Закончила среднюю школу в г. Яицке (Западный Казахстан). В 1937–1941 гг. училась на фак-те русского языка и литературы ЛГПИ, участвовала в диалектологических экспедициях под рук. Б.А. Ларина, Ф.П. Филина.



По окончании ин-та уехала в Уральск, где более двух лет преподавала русский язык и литературу в средней школе.

В 1943 г. поступила в аспирантуру Театрального училища им. М.С. Щепкина при Малом театре и работала над темой канд. дисс. "Современное состояние русской орфоэпии" на примере описания произношения актеров московских театров (МХАТа и Театра им. Моссовета). Консультировал ее проф. Р.И. Аванесов.

По окончании аспирантуры Б. преподавала сценическую речь в Литературном ин-те им. А.М.Горького, а в 1949 г. уехала в Горький (ныне – Нижний Новгород) и преподает сценическую речь в Театральном училище. Ей присвоено звание "заслуженный работник культуры России".

В Картотеке ДРС с ноября 1938 г. в качестве внештатного выборщика расписала АМГ II, Днев. зап.ком.Нов.Ул.IV, Мнен.деп. ком.Нов.Ул.V, Поуч.мт.Петра, Проект ком.Нов.Ул.V.

Всего более 2200 карточек.

А затемъ желаю добраго здоровья Вашей милости и того желаю, чтобъ еси Ваша милость мое достоянство свое и чредѣ гетманскій... Божіею милостію Великаго государя, царя Алексѣя Михайловича всеа русіи самодержца многихъ государствъ государя и обладателя, его царскаго величества службу исправляющаго  
АМГ II \* изъ писемъ кн. А.Б. 1647 и кн. А.Б. 180



## БУСЛАЕВ

**Федор Владимирович**

специалист в области истории русского языка и литературы,  
преподаватель

27.08.1882–?

Род. в г. Коломне. Отец его, Владимир Федорович, сын акад. Ф.И. Буслаева, был директором женской прогимназии в г. Серпухове.

Б. окончил Московский ун-т по филол. отделению. Был преподавателем женской гимназии Козлаковой в Москве, Дельвиговского технического железнодорожного училища, Высших женских курсов. Входил в состав Комиссии по собиранию словарных материалов по древнерусскому языку. Известны его работы по литературе.

**ОСНОВНЫЕ РАБОТЫ:** Рукописи Л.Н.Толстого / Каталог сост. Ф.В. Буслаев. Под ред. И.К. Луппол. – М., 1937. – Ч. I–II; Корреспонденты Л.Н. Толстого: Аннотированный каталог писем. – М., 1940.

О НЕМ: Вся Москва. – М., 1917.

До мая 1926 г., когда А.И. Соболевский начал отправлять карточки в АН (Л-д), Б. расписал для Картотеки ДРС следующие памятники: Адам и Е., Баязет, Дм.Ростовский. Рожд.др., Д.сторож.службы, Ж.Авр.Чух., Ж.Варл.Хут., Ж.Герас.Б., Ж.Ио.Новг., Ж.Пафн.Бор., Ж.Стеф.Махр., Заб.Мет.пр., Ив.Гр.Посл.П, Иосиф, Кн.гос.нар., Котош., Курб.Ист., Междоречие, Моск.припр.кн., Нак.Паз., Нак.Паш., Поссевин, Псков.п.кн., Сим.Пол.Блуд.с., Сл. о ц.Мих., Соф.врем. I–II, Спафарий. О сивиллах, Суд.д.чуваш., Уж.измена, Ул.Ал., Цар.ик., Цар. и лъв., Шерем., Юдифь.

В 1934 г. он исправлял дефектные карточки, которые Б.А.Ларин раздавал выборщикам, а затем М.Н.Сперанский возвращал из Москвы в Картотеку ДРС. Б.

По окончании ин-та уехала в Уральск, где более двух лет преподавала русский язык и литературу в средней школе.

В 1943 г. поступила в аспирантуру Театрального училища им. М.С. Щепкина при Малом театре и работала над темой канд. дисс. "Современное состояние русской орфоэпии" на примере описания произношения актеров московских театров (МХАТа и Театра им. Моссовета). Консультировал ее проф. Р.И. Аванесов.

По окончании аспирантуры Б. преподавала сценическую речь в Литературном ин-те им. А.М.Горького, а в 1949 г. уехала в Горький (ныне – Нижний Новгород) и преподает сценическую речь в Театральном училище. Ей присвоено звание "заслуженный работник культуры России".

В Картотеке ДРС с ноября 1938 г. в качестве внештатного выборщика расписала АМГ II, Днев. зап.ком.Нов.Ул. IV, Мвен. деп. ком.Нов.Ул. V, Поуч.мт.Петра, Проект ком.Нов.Ул. V.

Всего более 2200 карточек.

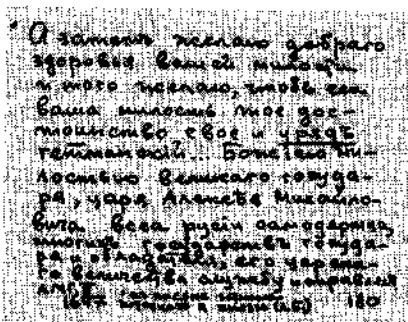

## БУСЛАЕВ Федор Владимирович

специалист в области истории русского языка и литературы,  
преподаватель

27.08.1882-?

Род. в г. Коломне. Отец его, Владимир Федорович, сын акад. Ф.И. Буслаева, был директором женской прогимназии в г. Серпухове.

Б. окончил Московский ун-т по филол. отделению. Был преподавателем женской гимназии Козлаковой в Москве, Дельвиговского технического железнодорожного училища, Высших женских курсов. Входил в состав Комиссии по собиранию словарных материалов по древнерусскому языку. Известны его работы по литературе.

**ОСНОВНЫЕ РАБОТЫ:** Рукописи Л.Н.Толстого / Каталог сост. Ф.В. Буслаев. Под ред. И.К. Лушпол. – М., 1937. – Ч. I-II; Корреспонденты Л.Н. Толстого: Аннотированный каталог писем. – М., 1940.

О НЕМ: Вся Москва. – М., 1917.

До мая 1926 г., когда А.И. Соболевский начал отправлять карточки в АН (Л-д), Б. расписал для Картотеки ДРС следующие памятники: Адам и Е., Баязет, Дм.Ростовский, Рожд.др., Дсторож.службы, Ж.Авр.Чух., Ж.Варл.Хут., Ж.Герас.Б., Ж.Ио.Новг., Ж.Пафн.Бор., Ж.Стеф.Махр., Заб.Мет.пр., Ив.Гр.Посл.П, Иосиф, Кв.гос.вар., Котош., Курб.Ист., Междоречие, Моск.припр.кн., Нак.Паз., Нак.Паш., Поссевич, Псков.п.кн., Сим.Пол.Блуд.с., Сл. о ц.Мих., Соф.врем. I-II, Слафарий, О сивиллах, Суд.д.чуваш., Уж.измена, Ул.Ал., Цар.ик., Цар. и лья., Шерем., Юдифь.

В 1934 г. он исправлял дефектные карточки, которые Б.А.Ларин раздавал выборщикам, а затем М.Н.Сперанский возвращал из Москвы в Картотеку ДРС. Б.

исправлял следующие выписки из памятников: Аз.пов., Вкл.Серп., Дмитр.ст., Ж.Стеф.Перм. Епиф., Кн.пер.Ипат.м., Кн.припр.Ряз., Нак.Мвлосл., Оп.Гран.пол., Оп.Зол.пол., Посл.Памф., Расх.столб.Гал., Ряз.зас.кн., Сав.Грудцын, Сказ.Флор.соб., Ст.сп.Флетчера, Уруслан, Х.Вас.Гаг.

Всего более 19800 карточек.

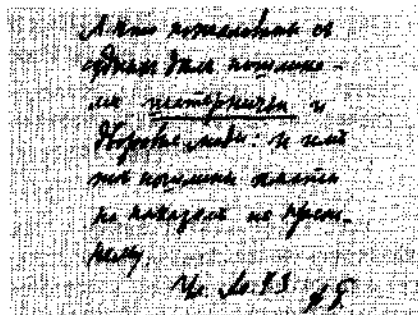

## ВАЛЬКОВА

Людмила Леонидовна

В 1986 г., будучи студенткой II курса Вологодского ГПИ, во время лексикографической практики расписала для Картотеки ДРС Моск.речь.

Всего 135 карточек.

## ВАСИЛЬЕВ

Александр Дмитриевич

специалист в области исторической лексикологии, преподаватель

р. 29.03.1954

Род. в г. Красноярске. В 1975 г. окончил факультет русского языка и литературы Красноярского ГПИ и начал работать в этом ин-те в должности ассистента. В 1981 г. В. окончил аспирантуру, защитил канд. дисс. "Лексика посланий А.М. Курбского: традиционность и своеобразие". До 1997 г. работал доцентом того же ин-та. В 1996 г. защитил докт. дисс. "Историко-культурный аспект динамики личных реляционных существительных" в СПб. ун-те.

Ныне – преподаватель Высшей школы милиции г. Красноярск и Красноярского педуниверситета. Научные интересы В. лежат в области исторической лексикологии; их смогла привить своим ученикам В.Н. Рогова, его научный руководитель.

**ОСНОВНЫЕ РАБОТЫ:** К вопросу о синонимии в русском литературном языке преднационального периода // Лексическая и синтаксическая синонимия. – Смоленск, 1989; К истории слова *ведомо* // Русское народное слово в историческом аспекте. – Красноярск, 1984; Лексика греческого происхождения в посланиях А.М. Курбского Ивану Грозному // Русская историческая лексикография и лексикология. – Красноярск, 1989; К истории русской коннотативной лексики // Историческая лексикология и лингвистическое источниковедение. – Красноярск, 1991; Динамика слова в истории русского языка. – Красноярск, 1993; Судьбы заимствований в русской лексике: Уч. пособие для спецкурса. – Красноярск, 1993.

В Картотеке ДРС в 1975 г., будучи ассистентом, В. занимался дублированием карточек, проверкой на комплектность подготавливаемых к печати выпусков "Словаря русского языка XI–XVII вв." и составлением словарных статей. Расписал Устав Студ.

Всего 50 карточек.



**ВВЕДЕНСКИЙ****Сергей Николаевич**

специалист по русской истории, философии, краеведению, древнерусской литературе

1867–1940

Род. в семье священника в Тамбовской губ. Закончил Тамбовскую семинарию и Московскую духовную академию, однако сана не принял и до революции работал в гражданском ведомстве: учителем русского языка в Задонском народном училище, потом инспектором народных училищ. В начале 20-х годов начал преподавательскую работу на историческом фак-те Воронежского ун-та. Его научные интересы касались исследования истории Воронежской епархии.

В 1927 г. подарил б-ке Воронежского ун-та свое книжное собрание в две тысячи томов. В 1928 г. в Воронежском ун-те в качестве доцента преподавал русскую историю, философию, историю народного хозяйства. Являлся председателем Воронежского о-ва по изучению местного края. К этому времени имел более 70 печатных трудов по русской истории, археологии, истории древнерусской литературы и др. областей знаний.

В 1929 г. в Воронежской обл. развернулась критика краеведов, и В. с ярлыком “лжеученого, лжекраеоведа, человека, пытавшегося симулировать свой отход от прежнего мракобесия” был отстранен от преподавания и назначен заведующим университетской б-кой.

В 1930 г. был арестован как “вредительский элемент и двурушник”, руководитель местной “контрреволюционной монархической организации” и осужден. Отбыв по приговору пять лет лагерей, В. поселился у дочери в Москве.

О НЕМ: Наука и научные работники СССР. Ч. IV: Научные работники СССР без Москвы и Ленинграда. — Л., 1928; В.П. Мякишев, Н.М. Федосова. “Слово о полку Игореве” в рукописном комментарии и судьбе анонимного исследователя XIX века. — Воронежский гос. ун-т, 2000 (есть фото).

В Картотеке ДРС до дек. 1936 г. в качестве внештатного выборщика расписывал в основном рукописи: Ж.Арт.Верк., Истом.Град.п., Истом.Едем.Екклесия, Сл.челов. незн.

Всего около 2 тыс. карточек.

**ВЕКСЛЕР****Людмила Филипповна**

В апреле 1940 г. в качестве внештатного выборщика расписала для Картотеки ДРС Посольство Елчина.

Всего 100 карточек.

*И. канц. в дв. Воронежск. и др. по-  
лучил? рукописи с Писка и канц. Ру-  
сов в Воронеже и др. по Воронежск.  
Епископ. канцелярии; это не только канц.  
Бодора. Рукописи имеют рукописи  
даты по Писка канц. канц., 1888  
два на Писка, сены в Воронежск.  
канц. в Воронежск. канц.*

*Нос. Канц. в Воронежск. 1940  
Рис. канц. в Воронежск.*

9. Сел. Канц. М. 47-288

*Есть в канц. канц. канц. и канц.-  
канц. в канц. канц. канц. канц.  
и канц. в канц. канц. канц. канц.  
и канц. в канц. канц. канц. канц.  
и канц. в канц. канц. канц. канц.*

*Арт. Канц. М. 115*

4) Канц. в канц. канц. СБ

**ВЕЛИКЖАНИНА**

Людмила Юрьевна

В 1986 г., будучи студенткой II курса Вологодского ГПИ, во время лексикографической практики расписала для Картотеки ДРС А.хоз.Мор.П.

Всего 40 карточек.

**ВЕРЮЖСКИЙ**

Василий Максимович

Потомственный почетный гражданин СПб. с 1904 г. Служил в церкви на Екатерининском канале. Окончил СПб. духовную академию, а впоследствии работал профессором этой академии. В 1924 г. был научн. сотрудником "ОРЯС РАН по Музею славяно-русской книжности без получения содержания". В "Материалах для библиографии по истории народов СССР XVI-XVII вв." (Л., 1933, с. 224) отмечена его работа "Афанасий, архиепископ Холмогорский и Важский", опубликованная в СПб. в 1908 г.

В СПб. отделении Архива РАН сохранились две открытки, посланные В. П.А. Лаврову из Пг. в апреле 1917 г. (ф. 284, оп. 3, ед.хр. 41). В РГАЛИ есть два его письма А.И. Соболевскому, 1920-21 гг., в которых он высказывает озабоченность судьбой Славянской комиссии (ф. 449, оп.1, ед.хр. 114).

О НЕМ: Именной список лиц служащих по церковно-школьному управлению. - СПб., 1912; Весь Петербург: Адресно-справочная книга (начиная с 1904 г по 1917 г.).

В Картотеке ДРС расписал Библ.Генн. с латинскими и греческими параллелями, ВМЧ, Ноябрь 1-13, дополнял текст на карточках в разрезной картотеке из Хрон.И. Малаля.

Количество карточек неизвестно: в Тетради поступлений записей о работе В. нет. Авторство установлено с помощью С.Ф. Геккер по почерку.

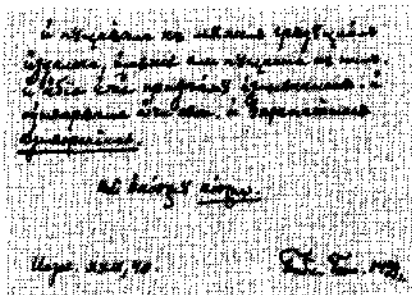
**ВИНБЕРГ**

Нина Анатольевна

библиограф, библиотекарь

1900-?

Род. в СПб. в семье присяжного поверенного. В 1924 г. окончила фак-т языкознания и материальной культуры СПб. ун-та. Сначала работала в Техникуме сценических искусств библиотекарем. С 10 сент. 1930 г. стала пом. заведующего 6-кой Ин-та истории материальной культуры, в 1934 г. - старш. науч. сотрудником этого ин-та, затем - старш. библиотекарем, а с 1937 г. - библиотекарем I разряда. В это же время (с 1 дек. 1935 г.) В. была приглашена на временную работу в Ин-т книги, документа и письма для инвентаризации и описания западноевропейских музейных коллекций. В 1939 г. она перешла на должность старш. библиотекаря БАН, а в июле 1941 г. уволилась по собственному желанию. В 50-е гг. В. работала зав. 6-кой Ин-та археологии АН.

О НЕЙ: История БАН СССР. 1714-1964. - М.; Л., 1964.

В Картотеке ДРС в качестве внештатного выборщика с апреля 1939 г. расписала след. памятники: Александрия, Выходы цар., Мин.сент., Новг.каб.кн., Откр.Меф.Пат., Радив.лет., Ч.Никола, IV.

Всего около 4000 карточек.

...не полагаясь на нашу помощь  
в крайности и лишения и отчаянно  
пытаясь самозащитой и палачу  
бегству на доставленном тысячах  
рабочих, на зарплате, на  
обслуживании всего двух  
кавалеров на только к  
гребне.

Александр  
30.08.27

52/53

## ВИНОГРАДОВ

### Иван Александрович

историк, архивист, специалист музейного дела

27.08.1866 – 1935

Род. в семье священника Ржевского у. Тверской губ. Высшее образование получил в Московской духовной академии по историческому отделению. Преподавал в средних учебных заведениях Перми и Твери (1891–1924). С дек. 1898 г. по июнь 1917 г. был правителем дел Тверской Ученой архивной комиссии и вместе с тем – пом. заведующего Тверским музеем, а с февраля 1919 г. до сент. 1927 г. – заведующим этим музеем, в котором проработал 29 лет. Читал лекции в Тверском промышленно-экономическом ин-те (1919–1921); обучал солдат в Красной Армии (1920–1923).

Как правитель дел Тверской Ученой архивной комиссии, В. был редактором всех ее изданий: около 70 номеров журналов и свыше 40 названий трудов, имеющих общенаучное значение.

В 1904 г. В. был одним из главных организаторов 2-го областного Тверского археологического съезда, а в 1921 г. – Тверского съезда по делам музеев. Был председателем Тверского комитета научных б-к (1920–1923); членом Секции по изучению естественных производительных сил края при Тверском губернском экономическом совете (1922–1924), членом Тверского комитета Ассоциации по изучению производительных сил края при Губплане (1924–1927).

В 1920 г. было организовано Общество изучения Тверского края; товарищем председателя, затем председателем Совета этого о-ва и редактором всех его изданий был В. Вопросам краеведения он посвятил доклад “Программа для устройства краеведческих промышленно-экономических и сельскохозяйственных отделов в музеях”. В Тверском музее им были созданы новые разделы: крестьянского быта, художественный, производственный; при его содействии увеличилось количество выставочных залов, им были разработаны программы экскурсий по Твери и ее окрестностям.

Работу В. высоко оценивали музейные деятели Ленинграда и Москвы (А.А. Миллер, К.К. Романов, А.А. Спицын, Н.С. Моргунов и др.). По окончании губернского съезда они писали, что Тверской музей как научное учреждение имеет значение, простирающееся “далеко за пределы Тверской губернии, а среди экспонатов его находятся предметы, имеющие исключительное научное значение”.

Согласно определению ГПУ от 23 сент. 1927 г., В. был административно выслан из Твери сроком на 3 года с предложением избрать место жительства по своему усмотрению. Однако срок высылки был сокращен на 9 месяцев, и 23 дек. 1929 г. он был восстановлен во всех правах. Во время высылки В. жил в Новгороде, где работал в б-ке Новгородского о-ва врачей и занимался инвентаризацией Новгородского музея.

В 1928 г. В. заведовал Тверским гос. музеем. В это время он написал и приготовил к печати исследования: “Когда основан город Ржев. Некоторые данные по ис-

торической географии Верхнего Поволжья”; “Города Торжок, Бежецк и Тверь в связи с водными и сухими торговыми путями в Новгородско-Тверском крае в XII–XIV столетиях”; “Река Волга как древнейший торговый путь между Европейским Западом и Азиатским Востоком”.

**ОСНОВНЫЕ РАБОТЫ:** Новые данные по истории Тверского княжества. По поводу вновь открытого памятника письменности XV в. – Тверь, 1908; Состояние архивов правительственных и общественных учреждений Тверской губернии. – Тверь, 1912; Тверской деятель конца XIV в. Е. Арсений. – Тверь, 1909.

15 марта 1928 г. В. стал членом Комиссии по собиранию материалов по древнерусскому языку. Он вошел в Московскую группу и в качестве внештатного выборщика расписал для Картотеки ДРС следующие памятники: Днев.зап.ПТД, Дон.д. I–III, Д.патр.Никона, ДТП I–IV, Д.Шакловит. I–IV, Каз.лет., Кн.пер.Водск.пят. I, Кн.пер.Дерев.пят. I–II, Кн.пер.Шелон.пят. I–II, Моск.вед. I–II, Отеч.поуч., Посошков. Донош. Ст.Яворскому, Посошков. О ратн.пов., Посошков. О скуп. и бог., Устав ратных д. I–II.

Всего более 12,7 тыс. карточек

### ВИРНОВСКАЯ Т.В.

В апр. 1938 г., будучи студенткой II курса Ростовского (на Дону) ГПИ, сделала для Картотеки ДРС выборки из **Аполлодора**.

Всего 290 карточек.

Примечание: Возможно, она занималась в лингвистическом кружке преподавателя Ростовского ГПИ М.А. Полторацкой.

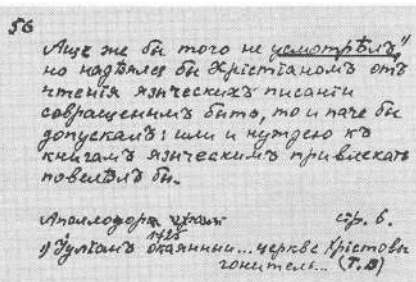
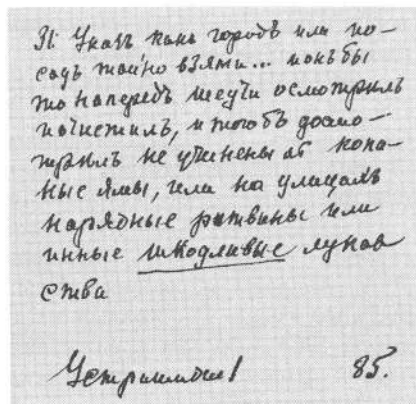

### ВОВЧОК

Павел Акимович

специалист в области практической стилистики русского языка  
10(23).03.1910 – 2.06.1980

Род. в г. Киеве. В раннем детстве переехал с родителями в Донбасс (ст. Ханжонково Макеевского р-на), где в 1927 г. окончил школу-семилетку.

В. учился на подготовительном курсе Киевского русского педагогического техникума (1927–1928), после чего поступил на географический фак-т МГУ. В 1931 г. по состоянию здоровья вынужден был оставить учебу. В 1932 г. поступил в ЛИЛИ, переименованный в ЛИФЛИ, а затем присоединенный к филол. фак-ту ЛГУ. Окончил лингвистическое отделение филол. фак-та (1937), затем учился в аспирантуре на кафедре русско-славянской филологии ЛГУ (1937–1940), возглавлявшейся С.П. Обнорским.



торической географии Верхнего Поволжья"; "Города Торжок, Бежецк и Тверь в связи с водными и сухими торговыми путями в Новгородско-Тверском крае в XII-XIV столетиях"; "Река Волга как древнейший торговый путь между Европеемским Западом и Азиатским Востоком".

**ОСНОВНЫЕ РАБОТЫ:** Новые данные по истории Тверского княжества. По поводу вновь открытого памятника письменности XV в. – Тверь, 1908; Состояние архивов правительственных и общественных учреждений Тверской губернии. – Тверь, 1912; Тверской деятель конца XIV в. Е. Арсений. – Тверь, 1909.

15 марта 1928 г. В. стал членом Комиссии по собиранию материалов по древнерусскому языку. Он вошел в Московскую группу и в качестве внештатного выборщика расписал для Картоотеки ДРС следующие памятники: Днев.зап.ПТД, Дон.д. I-III, Д.патр.Никова, ДТП I-IV, Д.Шакловит. I-IV, Каз.лет., Кв.пер.Водск.пят. I, Кв.пер.Дерев.пят. I-II, Кв.пер.Шелон.пят. I-II, Моск.вед. I-II, Отеч.поуч., Посошк. Донош. Ст.Яворскому, Посошк. О ратн.пов., Посошк. О скуп. и бог., Устав ратных д. I-II.

Всего более 12,7 тыс. карточек

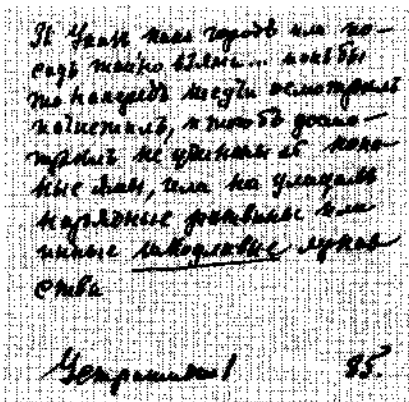

### ВИРНОВСКАЯ Т.В.

В апр. 1938 г., будучи студенткой II курса Ростовского (на Дону) ГПИ, сделала для Картоотеки ДРС выборки из Аполлодора.

Всего 290 карточек.

Примечание: Возможно, она занималась в лингвистическом кружке преподавателя Ростовского ГПИ М.А. Полторацкой.

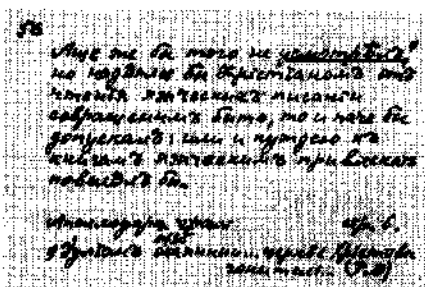

### ВОВЧОК

Павел Акимович

специалист в области практической стилистики русского языка  
10(23).03.1910 – 2.06.1980

Род. в г. Киеве. В раннем детстве переехал с родителями в Донбасс (ст. Ханжонково Макеевского р-на), где в 1927 г. окончил школу-семилетку.

В. учился на подготовительном курсе Киевского русского педагогического техникума (1927–1928), после чего поступил на географический фак-т МГУ. В 1931 г. по состоянию здоровья вынужден был оставить учебу. В 1932 г. поступил в ЛИЛИ, переименованный в ЛИФЛИ, а затем присоединенный к филол. фак-ту ЛГУ. Окончил лингвистическое отделение филол. фак-та (1937), затем учился в аспирантуре на кафедре русско-славянской филологии ЛГУ (1937–1940), возглавлявшейся С.П. Обнорским.



В. разработал принципиально новый курс практической стилистики русского языка. В отличие от стилистов старшего поколения (К.И. Былинского, Д.Э. Розенталя и др.), которые рассматривали по отдельности стилистические ресурсы лексики, грамматики, тропы, стилистические фигуры, В. определил критерии (качества) хорошей речи: содержательность, точность, ясность и выразительность. Применительно к этим критериям он оценил роль и место конкретных речевых средств в формировании стилистических достоинств (или недостатков) речи, что и было высоко оценено ведущими стилистами Москвы, Л-да, Перми и др. городов. В 1942 г. В. защитил канд. дисс. "О некоторых типах слов-конкретизаторов в русском языке (по материалам "Жития протопопа Аввакума)". До 1980 г. работал в Уральском ун-те.

**ОСНОВНЫЕ РАБОТЫ:** К вопросу о природе идиом // УЗ Уральского ГУ. – Свердловск, 1958. – Вып. 20; Сб. упражнений по практической стилистике. – Свердловск, 1963; Исследования по русскому языку. – Свердловск, 1968; О предмете, содержании и задачах университетского курса стилистики // Научная филологическая конференция вузов Уральской зоны. – Свердловск. 1969.

**РЕДАКТИРОВАНИЕ:** Словарь русских говоров Среднего Урала. – Свердловск, 1964. – Т. 1; Вопросы исторической диалектологии русского языка. Сб. Уральского ГУ. – Свердловск, 1963; Сборник упражнений по практической стилистике (теоретическая часть). – Свердловск, 1978.

В Картотеке ДРС, будучи студентом IV–V курсов (1936–1937), в качестве внештатного выборщика расписал **А.Углич.канц.П** и **Курб. Пис.**

Всего 1380 карточек.

*прислать статистич. справку,  
на которую выше означено  
тоже числа в коллегии Юстиции  
принято казнить шесть го-  
ловых, а пяти человеч  
против москвы из одной канц-  
лрии в прислать не должно.*

*Гр. 1703.  
Пр. Свк., Г*

## **ВОЗНЕСЕНСКАЯ (Назаретская, Мареева, Королева) Конкордия Александровна**

специалист по истории русской литературы, преподаватель  
р. 1(14).03.1915

Род. в г. Вязники Ивановской губ. (ныне – Владимирская обл.) в семье священника. В 1929 г. окончила школу-семилетку и пошла работать на фабрику им. Парижской Коммуны. В 1931–1934 гг. стала учительницей в одном из сел Вязниковского р-на, а в 1934–1936 гг. училась в Вязниковском педагогическом техникуме, по окончании которого была направле-

на в институт. В 1936 г. поступила в ЛГПИ и в 1940 г. закончила фак-т русского языка и литературы. В сент. 1940 г. была зачислена в аспирантуру ЛГПИ.

Во время войны в составе институтской команды ПВО участвовала в обороне Л-да. После блокадной зимы 1941–1942 гг. в составе коллектива ЛГПИ эвакуировалась через Ладожское оз. в г. Ульяновск. В 1944 г. восстановилась в аспирантуре Казанского ГУ и окончила ее по кафедре русской и зарубежной литературы.

В 1947 г. защитила канд. дисс. "Творчество Н.Д. Хвоцинской-Зайончковской" и была оставлена на кафедре ун-та в качестве ассистента. Затем была старш. преподавателем, в 1948 г. утверждена доцентом этой кафедры и проработала до 1971 г. Вела курс древнерусской литературы, русской литературы XVIII в.,



В. разработал принципиально новый курс практической стилистики русского языка. В отличие от стилистов старшего поколения (К.И. Былинского, Д.Э. Розенталя и др.), которые рассматривали по отдельности стилистические ресурсы лексики, грамматики, тропы, стилистические фигуры, В. определил критерии (качества) хорошей речи: содержательность, точность, ясность и выразительность. Применительно к этим критериям он оценил роль и место конкретных речевых средств в формировании стилистических достоинств (или недостатков) речи, что и было высоко оценено ведущими стилистами Москвы, Л-да, Перми и др. городов. В 1942 г. В. защитил канд. дисс. "О некоторых типах слов-конкретизаторов в русском языке (по материалам "Жития протопопа Аввакума")". До 1980 г. работал в Уральском ун-те.

**ОСНОВНЫЕ РАБОТЫ:** К вопросу о природе идиом // УЗ Уральского ГУ. – Свердловск, 1958. – Вып. 20; Сб. упражнений по практической стилистике. – Свердловск, 1963; Исследования по русскому языку. – Свердловск, 1968; О предмете, содержании и задачах университетского курса стилистики // Научная филологическая конференция вузов Уральской зоны. – Свердловск, 1969.

**РЕДАКТИРОВАНИЕ:** Словарь русских говоров Среднего Урала. – Свердловск, 1964. – Т. 1; Вопросы исторической диалектологии русского языка. Сб. Уральского ГУ. – Свердловск, 1963; Сборник упражнений по практической стилистике (теоретическая часть). – Свердловск, 1978.

В Картотеке ДРС, будучи студентом IV–V курсов (1936–1937), в качестве внештатного выборщика расписал **А.Углич.канц.П** и **Курб. Пис.**

Всего 1380 карточек.

*принимать стилистическую  
на которую была стилистическая  
такая же в стилистическую  
принимать стилистическую  
словарь, а стилистическую  
принимать стилистическую  
словарь в стилистическую*

4.1942  
Гр. 284, I



**ВОЗНЕСЕНСКАЯ (Назаретская, Марсева, Королева)  
Конкордия Александровна**

специалист по истории русской литературы, преподаватель  
р. 1(14).03.1915

Род. в г. Вязники Ивановской губ. (ныне – Владимирская обл.) в семье священника. В 1929 г. окончила школу-семилетку и пошла работать на фабрику им. Парижской Коммуны. В 1931–1934 гг. стала учительницей в одном из сел Вязниковского р-на, а в 1934–1936 гг. училась в Вязниковском педагогическом техникуме, по окончании которого была направлена

в институт. В 1936 г. поступила в ЛГПИ и в 1940 г. закончила фак-т русского языка и литературы. В сент. 1940 г. была зачислена в аспирантуру ЛГПИ.

Во время войны в составе институтской команды ПВО участвовала в обороне Л-да. После блокадной зимы 1941–1942 гг. в составе коллектива ЛГПИ эвакуировалась через Ладожское оз. в г. Ульяновск. В 1944 г. восстановилась в аспирантуре Казанского ГУ и окончила ее по кафедре русской и зарубежной литературы.

В 1947 г. защитила канд. дисс. "Творчество Н.Д. Хвоцинской-Зайончковской" и была оставлена на кафедре ун-та в качестве ассистента. Затем была старш. преподавателем, в 1948 г. утверждена доцентом этой кафедры и проработала до 1971 г. Вела курс древнерусской литературы, русской литературы XVIII в.,

специальные семинары по русской литературе XIX и XX вв., руководила курсовыми и дипломными работами.

Научно-исследовательская работа В. была посвящена проблеме формирования сентиментализма и предромантизма в русской литературе, изучению литературно-художественных взглядов и творчества масонов, и в частности – творчества М.М. Хераскова и поэтов его школы. Этим проблемам посвящены и основные ее печатные работы.

С 1947 г. она была секретарем Ученого совета историко-филол. фак-та Казанского ГУ, принимала участие в работе о-ва “Знание”, была награждена почетной грамотой за лекционную работу и развертывание университетов культуры. В 1971 г. вышла на пенсию, но будучи квалифицированным преподавателем и опытным методистом, периодически работает в вузах председателем Государственной экзаменационной комиссии по русскому языку и литературе.

В. имеет знак и удостоверение “Житель блокадного Ленинграда”

В Картотеке ДРС с окт. 1938 г., будучи студенткой, В. начала работать по приглашению Б.А. Ларина и в качестве внештатного выборщика расписала **Зап.Храповиц.** и **Арх.бум.Петра, П.**

Всего более 400 карточек.

*Сохранились: // „не бояться ни у меня  
ниги от милой ласки“ – Любимый  
в сердце для обаяний жистисей.....  
Паш. Зап. Храповиц. 1938. 71/72  
[В каталогах своет. Б.А. Ларина Д.В.]*



## ВОЛКОВ

### Святослав Семенович

специалист в области истории русского языка (лексикология, лексикография, фразеология, стилистика); преподаватель

30.06.1921–11.01.1996

Род. в г. Красногвардейске (Гатчина) Петроградской губ. В 1923 г. семья вернулась в Пг., где в 1939 г. В. окончил среднюю школу и поступил в Ленинградский кораблестроительный ин-т на механический фак-т. В окт. 1939 г. он был призван в Красную Армию, служил на Украине. С дек. 1939 г. по апр. 1940 г. принимал участие в боях во время Финской войны. С первых дней до окончания Великой Отечественной войны был на фронте. В окт. 1946 г. после демобилизации В. был принят на отделение русского языка и литературы филол. фак-та ЛГУ. Со 2-го курса специализировался по русскому языку и славистике у Ю.С. Сорокина и Б.А. Ларина, а по древнерусской литературе – у М.О. Скрипиля и И.П. Еремина. Участвовал в работе СНО, был старостой кружка русского языка, выезжал в диалектологические экспедиции по сбору данных для ДАРЯ.

Дипломную работу “Развитие словарного состава русского языка в XVII в. (по материалам деловой письменности)” выполнил под рук. Б.А. Ларина в 1951 г. и был рекомендован в аспирантуру. В 1951–1954 гг. учился в аспирантуре ЛГПИ (научные руководители С.Г. Бархударов, Л.В. Матвеева-Исаева, А.П. Евгеньева). В окт. 1954 г. В. был направлен на работу в качестве старш. преподавателя кафедры русского языка воинской части № 81303, где проработал до дек. 1956 г., в том числе – год на кафедре русского языка Военного ин-та в г. Ханое (Вьетнам).

С янв. 1957 г. работал в ЛГУ ассистентом общеуниверситетской кафедры русского языка для иностранцев, а с 1960 г. – ассистентом, затем старш. преподавателем и доцентом кафедры русского языка филол. фак-та. В 1956 г. возобновил под рук. Б.А. Ларина работу над канд. дисс. “Изменения в лексике делового языка Московской Руси первой трети XVII в.” (защитил в 1962 г.). До янв. 1995 г. В. был пре-



спецсеминары по русской литературе XIX и XX вв., руководила курсовыми и дипломными работами.

Научно-исследовательская работа В. была посвящена проблеме формирования сентиментализма и предромантизма в русской литературе, изучению литературно-художественных взглядов и творчества масонов, и в частности – творчества М.М. Хераскова и поэтов его школы. Этим проблемам посвящены и основные ее печатные работы.

С 1947 г. она была секретарем Ученого совета историко-филол. фак-та Казанского ГУ, принимала участие в работе о-ва “Знание”, была награждена почетной грамотой за лекционную работу и развертывание университетов культуры. В 1971 г. вышла на пенсию, но будучи квалифицированным преподавателем и опытным методистом, периодически работает в вузах председателем Государственной экзаменационной комиссии по русскому языку и литературе.

В. имеет знак и удостоверение “Житель блокадного Ленинграда”

В Картоотеке ДРС с окт. 1938 г., будучи студенткой, В. начала работать по приглашению Б.А. Ларина и в качестве внештатного выборщика расписала Зап.Храповиц. и Арх.бум.Петра, П.

Всего более 400 карточек.

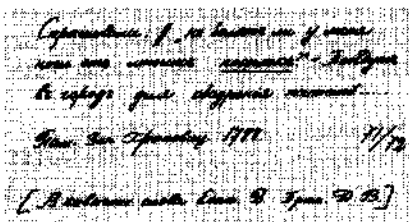

**ВОЛКОВ**

**Святослав Семенович**

специалист в области истории русского языка (лексикология, лексикография, фразеология, стилистика); преподаватель

30.06.1921–11.01.1996

Род. в г. Красногвардейске (Гатчина) Петроградской губ. В 1923 г. семья вернулась в Пг., где в 1939 г. В. окончил среднюю школу и поступил в Ленинградский кораблестроительный ин-т на механический фак-т. В окт. 1939 г. он был призван в Красную Армию, служил на Украине. С дек. 1939 г. по

апр. 1940 г. принимал участие в боях во время Финской войны. С первых дней до окончания Великой Отечественной войны был на фронте. В окт. 1946 г. после демобилизации В. был принят на отделение русского языка и литературы филол. фак-та ЛГУ. Со 2-го курса специализировался по русскому языку и славистике у Ю.С. Сорокина и Б.А. Ларина, а по древнерусской литературе – у М.О. Скрипиля и И.П. Еремина. Участвовал в работе СНО, был старостой кружка русского языка, выезжал в диалектологические экспедиции по сбору данных для ДАРЯ.

Дипломную работу “Развитие словарного состава русского языка в XVII в. (по материалам деловой письменности)” выполнил под рук. Б.А. Ларина в 1951 г. и был рекомендован в аспирантуру. В 1951–1954 гг. учился в аспирантуре ЛГПИ (научные руководители С.Г. Бархударов, Л.В. Матвеева-Исаева, А.П. Евгеньева). В окт. 1954 г. В. был направлен на работу в качестве старш. преподавателя кафедры русского языка воинской части № 81303, где проработал до дек. 1956 г., в том числе – год на кафедре русского языка Военного ин-та в г. Ханое (Вьетнам).

С янв. 1957 г. работал в ЛГУ ассистентом общеуниверситетской кафедры русского языка для иностранцев, а с 1960 г. – ассистентом, затем старш. преподавателем и доцентом кафедры русского языка филол. фак-та. В 1956 г. возобновил под рук. Б.А. Ларина работу над канд. дисс. “Изменения в лексике делового языка Московской Руси первой трети XVII в.” (защитил в 1962 г.). До янв. 1995 г. В. был пре-

подавателем кафедры русского языка ЛГУ, читал курсы лекций по современному русскому языку, стилистике, истории русского литературного языка, исторической грамматике, спецкурсы по лексикографии и исторической лексикологии, вел спецсеминары, руководил дипломными работами. Два года (1965–1967) проработал профессором Лодзинского ун-та в Польше и стал членом Лодзинского научного о-ва.

Научная работа В. была сосредоточена в области исторической лексикологии, фразеологии, лексикографии. Им опубликовано около 100 статей и монография “Лексика русских челобитных XVII века” (1977).

В 1981 г. защитил докт. дисс. в ИРЯ АН СССР “Лексика и фразеология русских челобитных XVII в.” и стал профессором ЛГУ. В. принимал участие в работе двух съездов славистов (в Москве и Варшаве), участвовал в ряде общесоюзных научных конференций, с 1988 г. был членом Межведомственной комиссии по “Русской исторической лексикологии”.

В Картотеке ДРС в 1948 и 1949 гг. работал по договорам в качестве раскладчика словарного материала, ему поручался подсчет материала, поступавшего в Картотеку ДРС, сверка с источниками, оформление разделителей.

### ВСЕСВЯТСКАЯ Нина В.

филолог, учитель

В 1972–1974 гг. расписала для Картотеки ДРС следующие памятники: Алекс.-Невл.лет., Влад.лет., Ж.Серап.Новг.<sup>2</sup>, Куранты<sup>1</sup>, Лебед.лет., Лет.Ив.Гр., МДБП., Патерик Син., Пов.Петре Злат.Кл.<sup>1</sup>, Псков.суд.гр.<sup>1</sup>, Разн.восст.Ш, Рус.-швед.отн.П, Флавий.Полон.Иерус.(М.).

Всего более 4,1 тыс. карточек

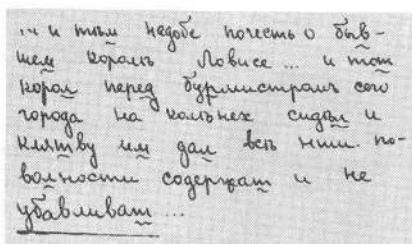

### ГАЛИУЛЛИН

Камиль Рахимович

специалист в области истории русского и татарского языков

р. 13.07.1951

Род. в Казани. В 1968–1973 гг. учился на русско-татарском отделении историко-филол. фак-та Казанского ГУ.

С 1977 г. работает в Казанском ГУ сначала на кафедре русского языка, после разделения кафедр – на кафедре истории русского языка и языкознания, ныне – на кафедре русского языка в национальной школе. В 1977–1983 гг. был

ассистентом, в 1983–1986 гг. – старшим преподавателем, с 1986 г. – доцентом. В 1980–1984 гг. был зам. декана филол. фак-та, в 1991–1993 гг. – зав. лабораторией прикладной лингвистики и экспериментальной фонетики.

В 1982 г. защитил в МГУ канд. дисс. “К проблеме хронологизации словарного состава русского языка (на материале тюркских лексических элементов)”, а 29 мая 2000 г. – докт. дисс. “Русская и татарская лингвогеография: научно-информационное обеспечение” в Казанском ГУ. Ныне Г. руководит разработкой ряда тем ун-та: “Тюркско-русские языковые контакты: комплексное исследование тюркизмов русского языка” (1992–1993 гг.), “Современные языковые контакты на территории Татарстана: тюркизмы в русской речи” (с 1997 г.), “Разработка комплексного компьютерного

подавателем кафедры русского языка ЛГУ, читал курсы лекций по современному русскому языку, стилистике, истории русского литературного языка, исторической грамматике, спецкурсы по лексикографии и исторической лексикологии, вел спецсеминары, руководил дипломными работами. Два года (1965–1967) проработал профессором Лодзинского ун-та в Польше и стал членом Лодзинского научного о-ва.

Научная работа В. была сосредоточена в области исторической лексикологии, фразеологии, лексикографии. Им опубликовано около 100 статей и монография “Лексика русских челобитных XVII века” (1977).

В 1981 г. защитил докт. дисс. в ИРЯ АН СССР “Лексика и фразеология русских челобитных XVII в.” и стал профессором ЛГУ. В. принимал участие в работе двух съездов славистов (в Москве и Варшаве), участвовал в ряде общесоюзных научных конференций, с 1988 г. был членом Межведомственной комиссии по “Русской исторической лексикологии”.

В Картоотеке ДРС в 1948 и 1949 гг. работал по договорам в качестве раскладчика словарного материала, ему поручался подсчет материала, поступавшего в Картоотеку ДРС, сверка с источниками, оформление разделителей.

### ВСЕСВЯТСКАЯ Нина В.

филолог, учитель

В 1972–1974 гг. расписала для Картоотеки ДРС следующие памятники: Алекс.-Невлет., Влад.лет., Ж.Сераи.Новг.<sup>2</sup>, Куранты<sup>1</sup>, Лебед.лет., Лет.Ив.Гр., МДБП., Патерик Снн., Пов.Петре Злат.Кл.<sup>1</sup>, Пеков.суд.гр.<sup>1</sup>, Разн.восст.Ш, Рус.-швед.отв.П, Флавий.Полон.Иерус.(М.).

Всего более 4,1 тыс. карточек

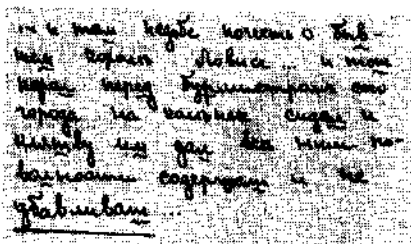

### ГАЛИУЛЛИН

Камиль Рахимович

специалист в области истории русского и татарского языков

р. 13.07.1951

Род. в Казани. В 1968–1973 гг. учился на русско-татарском отделении историко-филол. фак-та Казанского ГУ.

С 1977 г. работает в Казанском ГУ сначала на кафедре русского языка, после разделения кафедр – на кафедре истории русского языка и языкознания, ныне – на кафедре русского языка в национальной школе. В 1977–1983 гг. был

ассистентом, в 1983–1986 гг. – старшим преподавателем, с 1986 г. – доцентом. В 1980–1984 гг. был зам. декана филол. фак-та, в 1991–1993 гг. – зав. лабораторией прикладной лингвистики и экспериментальной фонетики.

В 1982 г. защитил в МГУ канд. дисс. “К проблеме хронологизации словарного состава русского языка (на материале тюркских лексических элементов)”, а 29 мая 2000 г. – докт. дисс. “Русская и татарская лингвогеография: научно-информационное обеспечение” в Казанском ГУ. Ныне Г. руководит разработкой ряда тем ун-та: “Тюрко-русские языковые контакты: комплексное исследование тюркизмов русского языка” (1992–1993 гг.), “Современные языковые контакты на территории Татарстана: тюркизмы в русской речи” (с 1997 г.), “Разработка комплексного компьютерного



словаря русского языка”, “Компьютерная лингвогеография”, создание Машинного фонда татарского языка (словарный и иллюстрационно-текстовый подфонды).

Г. является членом Республиканского совета по языкознанию, Специализированного совета по защите канд. диссертаций, зам. председателя оргкомитета и председатель жюри республиканской олимпиады по русскому языку и литературе, членом редколлегии “Татарской энциклопедии” по языкознанию. Под рук. Г. защищены три канд. дисс. по лексикографии, исторической лексикологии русского языка.

В 1991 г. он был награжден почетным знаком “Отличник народного просвещения, ему была присуждена премия Гос. комитета СССР по народному образованию за достижения в учебно-воспитательной и научно-методической работе. В 1994 г. ему присвоено Звание “Заслуженный учитель Республики Татарстан”.

**ОСНОВНЫЕ РАБОТЫ:** Г. – автор 110 научных и учебно-методических публикаций, том числе семи книг и 13 брошюр (в соавторстве). Он автор раздела “Историко-хронологическое исследование тюркизмов” в коллективной монографии “Заемствования русского языка в историко-функциональном аспекте”. – Казань, 1991; один из редакторов книги “Компьютерная лингвогеография” – Казань, 1995.

В Картотеке ДРС расставлял по алфавиту новые поступления, руководил группами студентов, участвовавших в летней лексикографической практике (в 1978–1980 гг.). Расписал Каз.сказ., Рим.имп.д.І, Рус.–монг.отв. І,ІІ.

Всего около 100 карточек.

## ГЕЙЕРМАНС

Георгий Логгинович

историк, археограф, архивист

15.01.1900–4.01.1942

Род. в СПб. в дворянской семье (отец – военный инженер-электрик). В 1917 г. окончил реальное училище и поступил на физико-математический фак-т СПб. ун-та. В 1918 г. начал работать в конторе Русского страхового о-ва “Помощь”.

В мае 1919 г. Г. был призван в Красную Армию. Участвовал в военных действиях на Петроградском фронте в качестве рядового стрелка, затем – телефониста, писаря в штабе. В сент. 1922 г. работал табельщиком в Севзапводе (Управления водного транспорта).

В 1923 г. Г. поступил в ЛГУ по направлению профсоюза работников водного транспорта и окончил его в 1926 г. по историко-архивному циклу фак-та языкознания и материальной культуры как специалист-археограф. Одновременно с учебной работой регистратором 9-го разряда в Северо-Западной областной конторе Госбанка в отделе корреспонденции; с июня 1929 г. он – экспедитор, затем – корреспондент отдела экспедиции и старш. информатор Товаро-складского сектора; с конца 1933 г. – юрисконсульт того же сектора, а затем – Юрсектора.

Со времени окончания ун-та Г. работал по совместительству в АК, а с ноября 1934 г. перешел в ИАИ на постоянную работу науч. сотр. II разряда. С 1938 г. после сокращения из ИАИ работал по договорам в Ин-те народов Севера и Ин-те истории.

Г. занимался обработкой и описанием рукописных материалов, подготовкой изданий, в частности, архива Ядринской воеводской канцелярии, составлял карты образования Литовского и Московского государств XIII–XIV вв. (1936–1937). В это время Г. принимал участие в подготовке к изданию следующих материалов: Крестьянство и националы в революционном движении. Разинщина (М.; Л., 1931); История Рязанского княжества (1/4 печ.л. для “Истории СССР” в 7 томах); Де-Геннин. Натур-алии и Минералии.

Для книги “История Сибири” Г.Ф. Миллера он подготовил около 20 печ. л. документов во 2-м томе. (М.; Л., 1937–1941). При подготовке к изданию книги “Русская Правда”. Тексты / Под ред. Б.Д. Грекова. (М.; Л., 1940) исследовал Татищевские списки Русской Правды (см. его статью в кн. III “Проблемы источниковедения”. – М.; Л., 1940). Для кн. А.С. Орлова “Древнерусская литература XI–XVII вв.” (М.; Л., 1937) Г. подготовил карту. Его краткое описание рукописных книг ЛОИИ включает около 600 номеров, а инвентарная опись коллекции Кабинета вспомогательных исторических дисциплин Управления центральных гос. архивов Л-да – около 500.

В Группе ДРС по совместительству Г. работал редактором с 1940 г. Характеристика, направленная в РВК, была подписана директором ИЯМ И.И. Мещаниновым: “Г.Л. Гейкерманс оказывает немалую помощь всему коллективу редакторов своими консультациями по историческим вопросам; настойчивый и искусный в поисках недостающих данных, тщательный в обработке материала, он прекрасно показал себя в трудной редакторской работе”.

Для Картотеки ДРС с середины 1940 г. он расписал **Боргсдорф, Х.Котова, Хрон.И.Малы**.

Всего более 400 карточек.

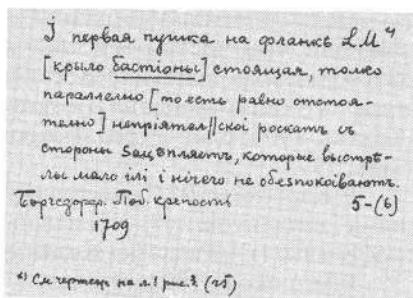

## ГЕККЕР Стелла Федоровна

лексикограф, библиограф, источниковед

18(5).02.1907–16.06.1997

Род. в СПб. в семье врача. Окончила Единую трудовую школу и поступила в СПб. ун-т (1923). В 1927 г. окончила отделение языковедения и литературы фак-та общественных наук по славяно-русской секции ЛГУ. С сент. 1929 г. обучалась на двухгодичных Высших курсах библиотекведения при ГПБ и получила квалификацию “сотрудник – специалист научных библиотек”.

С мая 1927 г. Г. – сверхштатный сотрудник Постоянной Словарной комиссии АН. Она занимается выборками для “Словаря русского языка” Я.К. Грота – А.А. Шахматова; в 1928–1929 гг. готовит каталог источников этого Словаря по материалам картотеки и вышедших к тому времени выпусков.

С июля 1930 г. по март 1935 г. Г. работает в должности пом. библиотекаря и старш. библиотекаря в Основной б-ке Л. ин-та инженеров путей сообщения (позднее – Ин-т железнодорожного транспорта). В марте 1935 г. была арестована и выслана в Уфу сроком на 3 года. В апр. 1936 г. ссылка была отменена.

С июня 1936 г. по июнь 1937 г. Г. работала в Словарном отделе ИЯМ в качестве пом. редактора “Словаря русского языка” Грота-Шахматова по договору. Совместно с С.М. Успенским участвовала в издании 1-го вып. 5-го тома “Д-Даятельный” в 1937 г. В марте 1938 г. Б.А. Ларин привлек Г. к выполнению ряда работ для аннотированного библиографического указателя “Русский язык”, куда должны были войти труды начиная с 1880 г. Он составлялся в ЛО ЦНИИЯП. Она дублировала карточки основного корпуса этого указателя, пополняла его, составляла вспомогательные указатели к нему: перечни этимологий, географических названий и др. Вскоре стало возможным возвращение Г. в ИЯМ. В ноябре 1938 г. она была зачислена вне-

Для книги "История Сибири" Г.Ф. Миллера он подготовил около 20 печ. л. документов во 2-м томе. (М.; Л., 1937–1941). При подготовке к изданию книги "Русская Правда". Тексты / Под ред. Б.Д. Грекова. (М.; Л., 1940) исследовал Татищевские списки Русской Правды (см. его статью в кн. III "Проблемы источниковедения". – М.; Л., 1940). Для кн. А.С. Орлова "Древнерусская литература XI–XVII вв." (М.; Л., 1937) Г. подготовил карту. Его краткое описание рукописных книг ЛОИИ включает около 600 номеров, а инвентарная опись коллекции Кабинета вспомогательных исторических дисциплин Управления центральных гос. архивов Л-да – около 500.

В Группе ДРС по совместительству Г. работал редактором с 1940 г. Характеристика, направленная в РВК, была подписана директором ИЯМ И.И. Мещаниновым: "Г.Л. Гейерманс оказывает немалую помощь всему коллективу редакторов своими консультациями по историческим вопросам; настойчивый и искусный в поисках недостающих данных, тщательный в обработке материала, он прекрасно показал себя в трудной редакторской работе".

Для Картотеки ДРС с середины 1940 г. он расписал **Боргсдорф, Х.Котова, Хрон.И.Мялалы.**

Всего более 400 карточек.

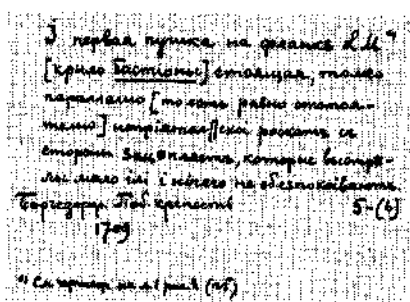

## ГЕККЕР Стелла Федоровна

лексикограф, библиограф, источниковед

18(5).02.1907–16.06.1997

Род. в СПб. в семье врача. Окончила Единую трудовую школу и поступила в СПб. ун-т (1923). В 1927 г. окончила отделение языковедения и литературы фак-та общественных наук по славяно-русской секции ЛГУ. С сент. 1929 г. обучалась на двухгодичных Высших курсах библиотековедения при ГПБ и получила квалификацию "сотрудник – специалист научных библиотек".

С мая 1927 г. Г. – сверхштатный сотрудник Постоянной Словарной комиссии АН. Она занимается выборками для "Словаря русского языка" Я.К. Грота – А.А. Шахматова; в 1928–1929 гг. готовит каталог источников этого Словаря по материалам картотеки и вышедших к тому времени выпусков.

С июля 1930 г. по март 1935 г. Г. работает в должности пом. библиотекаря и старш. библиотекаря в Основной б-ке Л. ин-та инженеров путей сообщения (позднее – Ин-т железнодорожного транспорта). В марте 1935 г. была арестована и выслана в Уфу сроком на 3 года. В апр. 1936 г. ссылка была отменена.

С июня 1936 г. по июнь 1937 г. Г. работала в Словарном отделе ИЯМ в качестве пом. редактора "Словаря русского языка" Грота-Шахматова по договору. Совместно с С.М. Успенским участвовала в издании 1-го вып. 5-го тома "Д-Дяательный" в 1937 г. В марте 1938 г. Б.А. Ларин привлек Г. к выполнению ряда работ для аннотированного библиографического указателя "Русский язык", куда должны были войти труды начиная с 1880 г. Он составлялся в ЛО ЦНИИЯП. Она дублировала карточки основного корпуса этого указателя, пополняла его, составляла вспомогательные указатели к нему: перечни этимологий, географических названий и др. Вскоре стало возможным возвращение Г. в ИЯМ. В ноябре 1938 г. она была зачислена вне-

штатным сотр. Группы ДРС для продолжения работы над указателем "Русский язык", материалы которого после прекращения деятельности ЛО ЦНИИЯП были перевезены в ИЯМ, в Группу ДРС.

С янв. 1940 г. Г. была переведена на должность младш. науч. сотр. ДРС. В связи с необходимостью датировки цитат словаря в апр. 1939 г. Б.А. Ларин поручил Г. подготовить полный Указатель источников ДРС. В основу этой работы был положен список источников, помещенный в "Проекте древнерусского словаря" Б.А. Ларина (М.; Л., 1936).

В 1940 г. ставший председателем Главной редакции С.П. Обнорский предложил расширить рамки ДРС от XI до XVIII в. Таким образом, в Указателе включались печатные источники "Материалов для словаря древнерусского языка" И.И. Срезневского (1893–1912), источники "Материалов для терминологического словаря Древней России" Г.Е. Кочина (1937) и труда Н.А.Смирнова "Западное влияние на русский язык в Петровскую эпоху" (Сб. ОРЯС. – 1910. – Т. 88. – № 2).

При подготовке к перепечатке на машинке нового списка источников исправлялись и дополнялись библиографические описания. При участии Б.А. Ларина были пересмотрены и унифицированы сокращенные обозначения источников. В конце 1940 г. Указатель был напечатан в количестве 10 экз. Этого количества было недостаточно для работы над словарем, и было изготовлено еще 3 экз. с дополнениями, появившимися к этому времени. В третий раз "Указатель источников ДРС" был напечатан на машинке в 1951 г. тоже в 10 экземплярах.

С конца 1939 г. Г. занимается составлением словарных статей ДРС, подготовкой к перепечатке материалов, отредактированных Б.А. Лариным (т. 1, А – Бъжство), совершенствованием рукописи и др.

В авг. 1941 г. Г. была уволена по сокращению штатов и с сент. 1941 г. по июнь 1942 г. работала архивариусом Гос. союзного строительного треста № 16, но с 1 июля 1942 г. была вновь зачислена младш. науч. сотр. ИЯМ.

До июля 1952 г. для рукописи 1 тома Словаря Г. сделала выписки цитат (на буквы А, Б) из ряда изданий Петровского времени (Блондель, Браун, Артил., Бухнер, Артил., Римшлер и др.), из Бумаг Кабинета министров (т. 2, 3, 5, 6), из дел Верховного Тайного совета (т. 2, 5, 6, 7, 8), из Журн. Петра, Камер-фур-журн. и др. Эти материалы были использованы для корректировки датировок отдельных словарных статей, для пополнения вариантами заголовочных слов и т.п. После изменения хронологических границ словаря (в 1947 г.) они поступили в КДРС.

Осенью 1952 г. Г. принимает участие в написании Инструкции для "Словаря русского языка" (в 4-томах), составляет словарные статьи, работает пом. редакторов отдельных томов и пом. главного редактора всех трех изданий. В дек. 1956 г. ей было присвоено звание мл. науч. сотрудника.

С 1961 г. Г. принимает участие в издании словарей синонимов (рук. А.П. Евгеньева), составляет библиографию по синонимике, выполняет работу пом. редакторов томов, пом. главного редактора, готовит рукописи к печати. Г. – автор Словоуказателя к двухтомному "Словарю синонимов русского языка"; пом. редактора однотомного "Словаря синонимов", для которого она подготовила справочный отдел.

В начале 60-х гг. коллектив московских сотрудников ИРЯ обратился к Г. с просьбой о содействии в работе над Указателем источников МДРС (впоследствии – "Словаря русского языка XI–XVII вв."). В 1975 г. вместе с 1-м и 2-м выпусками Словаря вышел из печати и "Указатель источников", составленный Г. В том же году вышло ротапринтное издание "Указателя источников Картотеки СЛРЯ XI–XVII вв.", дополненного С.П. Мордовиной и Г.Я. Романовой (тираж 100 экз.). В 1984 г. он был переиздан также на ротапринте (тираж 600 экз.).

В дек. 1984 г. Г. была переведена на должность старш. лаборанта, а в мае 1986 г. уволена в связи с переходом на пенсию.

**ОСНОВНЫЕ РАБОТЫ:** Библиография по синонимике русского языка // Очерки по синонимике современного русского литературного языка. – М.; Л., 1966; То





в Горном ин-те (Л-д) инкассатором по вырезкам из газет. С сент. 1932 г. – библиограф Ленинградского отделения Комкадемии; с февраля до дек. 1933 г. временно сотрудничала в редакции журнала “История фабрик и заводов”, а с мая по дек. 1934 г. – в редакции по истории Ленсовета в качестве библиографа.

В ноябре 1935 г. по просьбе В.В.Успенского ее зачислили библиотекарем II разряда в штат БАН по специальности “библиография”. В конце августа 1937 г. Г. стала сотрудником РО БАН, а через месяц ушла с работы по собственному желанию.

В Картотеке ДРС с сент. 1939 г. в качестве внештатного выборщика расписала Болот.С.ж.

Всего более 1,5 тыс. карточек.

А. Витория написала записку, в которой указала, что в картотеке ДРС нет карточек, так как на них не было выписки. Карточка убрана, так как была на первом. (Болот. С. ж. т. I, с. 22, стр. [22], 1978.)

## ГЛОВИНСКАЯ

Марина Яковлевна

специалист в области грамматической и лексической семантики, аспектологин, социалингвистики, фонологии современного русского языка

р.11.12.1936

Род. в г. Саратове. В 1954 г. окончила московскую среднюю школу с серебряной медалью и поступила на филол. фак-т МГУ на отделение русского языка и литературы. По окончании ун-та в 1959 г. работала науч.-техн. сотр. ИРЯ АН СССР в Группе ДРС.

В 1962 г. поступила в очную аспирантуру ИРЯ в сектор современного русского языка и в 1967 г. защитила канд. дисс. “Фонологическая подсистема редких слов в современном русском литературном языке (на материале заимствований)” (рук. М.В. Панов). С 1965 г. Г. – младш. науч. сотр. ИРЯ.

В 1986 г. защитила докт. дисс. “Теоретические проблемы видо-временной семантики русского глагола”. С 1989 г. – ведущий науч. сотр. ИРЯ. Участвует в коллективных монографиях, имеет более 100 научных трудов. Ею составлены словарные статьи синонимических рядов *жаловаться 1, жаловаться 2, напрогнозировать, обещать, предсказывать, рассказывать, ругать, советовать, сообщать, грозить 2, грозить 3, убеждать 1, угрожать 1, упрекать* в “Новом объяснительном словаре синонимов русского языка” (под общей ред. Ю.Д. Апресяна). – 1997–2000. – Вып. 1–2.

ОСНОВНЫЕ РАБОТЫ: Об одной фонологической подсистеме в современном русском языке // Развитие фонетики современного русского литературного языка. – М., 1971; Фонетика. // Русский язык по данным массового исследования. Опыт социалингвистического изучения. – М., 1974 [соавт. Л.П. Крысин и др.]; Семантические типы видового противопоставления русского глагола. – М., 1982; Семантика, прагматика и стилистика видо-временных форм // Грамматические исследования. Функционально-стилистический аспект. – М., 1989; Семантика глаголов речи с точки зрения теории речевых актов // Русский язык в его функционировании. Коммуникативно-прагматический аспект. – М., 1993; Активные процессы в грамматике (на материале инноваций и массовых языковых ошибок) // Русский язык конца XX столетия

(1985–1995). – М., 1996; Изменение в морфологии и синтаксисе // Русский язык. Развитие славянских языков (1945–1995) // Najnowsze dzieje języków słowiańskich // Opole, 1997.

О НЕЙ: Кто есть кто в современной русистике. – М. – Хельсинки, 1994.

В Картотеке ДРС, будучи науч.-техн. сотр. ИРЯ, расписала **Баг.Мат., Пов. о начале Москвы<sup>1</sup>, Речи посла цес., Рост.лет.**

Всего более 5 тыс. карточек.

*а сей свскъ писалъ мадонь-  
скеи кукадной цбѣи поярѣи  
Федора Кукуля к сему свску  
Андрѣи Степановъ дѣто Левка  
Рославца съ говарѣи которыхъ  
младей шѣвка въ сему свску  
написани по нѣмъ вѣстнѣю  
руку писавалъ.*

Баг. Мат. XXIV с. 75  
1671. Л. 1.

## ГЛУСКИНА Софья Менделевна

специалист в области общего языкознания, истории  
и диалектологии русского языка

10.07.1917 – 11.10.1997



Род в пос. Паричи Гомельской обл. в семье раввина. В 1924 г. семья переехала в Минск, а в 1932–1933 гг. жила в Москве, где Г. окончила семилетку. С 1934 г. семья жила в Л-де, Г. работала в фасовочном цехе артели “Кооптруд” и училась на курсах по подготовке в вуз. В 1936–1940 гг. Г. – студентка фак-та русского языка и литературы ЛГПИ, слушала курсы по современному русскому языку и истории языка Е.С. Истриной и Ф.П. Филина, работала в семинарах Б.А. Ларина, И.И. Толстого, Д.К. Мотольской. Одна из студенческих работ Г. была рекомендована Б.А. Лариным к печати (“История слова *красный*”).

В 1940 г. Г. поступила в аспирантуру, но занятия были прерваны войной. В 1943 г. она вступила в действующую армию в качестве младш. сержанта, радиотелеграфиста зенитного бронепоезда. После войны была восстановлена в аспирантуре ЛГПИ (1946–1948), а в 1949 г. защитила канд. дисс. “Космография Богдана Лыкова 1637 г. как русская переработка текста “Атласа” Меркатора” (рук. Б.А. Ларин). С 1948 г. Г. преподавала в Псковском ГПИ старославянский язык, общее языкознание, историю русского языка.

В 1957 г. вместе с ленинградскими и псковскими коллегами Г. приступила к собиранию материалов для задуманного Б.А.Лариным “Псковского областного словаря с историческими данными”. До 1987 г. руководила ежегодными диалектологическими экспедициями студентов на Псковщину. До 1992 г. работала как автор и редактор “Псковского областного словаря” (вып. III, IV, V). В конце 1992 г. уехала в Канаду.

**ОСНОВНЫЕ РАБОТЫ:** Общественная терминология в Космографии 1637 г. // УЗ Псковского ГПИ. – 1954. – Вып. 2; К истории составных числительных в русском языке // Там же. – 1955. – Вып. 3; Морфонологические наблюдения над звуком *ch* в псковских говорах // Псковские говоры. – Псков, 1962; Упрощение групп согласных (на материале Псковского областного словаря) // Слово в народных говорах русского Севера. – Псков, 1962; О второй палатализации заднеязычных согласных в русском языке (на материале северо-западных говоров) // Псковские говоры. – Псков, 1968. – Т. 1; То же // *Slavia orientalis*. – 1966. – Т. XV. – № 4; Морфонологические наблюдения над псковскими говорами: смягченные и несмягченные согласные в исторических чередованиях // Псковские говоры. – Л., 1979; Местоименные формы сравнительных степеней в псковских говорах // Грамматическая семантика языковых единиц. – Вологда, 1981.

(1985–1995). – М., 1996; Изменение в морфологии и синтаксисе // Русский язык. Развитие славянских языков (1945–1995) // Najnowsze dzieje języków słowiańskich // Opole, 1997.

О НЕЙ: Кто есть кто в современной русистике. – М. – Хельсинки, 1994.

В Картотеке ДРС, будучи науч.-техн. сотр. ИРЯ, расписала **Баг.Маг., Пов. о начале Москвы<sup>1</sup>, Речи посла цес., Ростлет.**

Всего более 5 тыс. карточек.



## ГЛУСКИНА Софья Менделевна

специалист в области общего языкознания, истории и диалектологии русского языка

10.07.1917 – 11.10.1997

Род в пос. Паричи Гомельской обл. в семье раввина. В 1924 г. семья переехала в Минск, а в 1932–1933 гг. жила в Москве, где Г. окончила семилетку. С 1934 г. семья жила в Л-де, Г. работала в фасовочном цехе артели “Кооптруд” и училась на курсах по подготовке в вуз. В 1936–1940 гг. Г. – студентка

фак-та русского языка и литературы ЛГПИ, слушала курсы по современному русскому языку и истории языка Е.С. Истриной и Ф.П. Филина, работала в семинарах Б.А. Ларина, И.И. Толстого, Д.К. Мотольской. Одна из студенческих работ Г. была рекомендована Б.А. Лариным к печати (“История слова *красный*”).

В 1940 г. Г. поступила в аспирантуру, но занятия были прерваны войной. В 1943 г. она вступила в действующую армию в качестве младш. сержанта, радиотелеграфиста зенитного бронепоезда. После войны была восстановлена в аспирантуре ЛГПИ (1946–1948), а в 1949 г. защитила канд. дисс. “Космография Богдана Лыкова 1637 г. как русская переработка текста “Атласа” Меркатора” (рук. Б.А. Ларин). С 1948 г. Г. преподавала в Псковском ГПИ старославянский язык, общее языкознание, историю русского языка.

В 1957 г. вместе с ленинградскими и псковскими коллегами Г. приступила к собиранию материалов для задуманного Б.А. Лариным “Псковского областного словаря с историческими данными”. До 1987 г. руководила ежегодными диалектологическими экспедициями студентов на Псковщину. До 1992 г. работала как автор и редактор “Псковского областного словаря” (вып. III, IV, V). В конце 1992 г. уехала в Канаду.

**ОСНОВНЫЕ РАБОТЫ:** Общественная терминология в Космографии 1637 г. // УЗ Псковского ГПИ. – 1954. – Вып. 2; К истории составных числительных в русском языке // Там же. – 1955. – Вып. 3; Морфонологические наблюдения над звуком *ch* в псковских говорах // Псковские говоры. – Псков, 1962; Упрощение групп согласных (на материале Псковского областного словаря) // Слово в народных говорах русского Севера. – Псков, 1962; О второй палатализации заднеязычных согласных в русском языке (на материале северо-западных говоров) // Псковские говоры. – Псков, 1968. – Т. 1; То же // *Slavia orientalis*. – 1966. – Т. XV. – № 4; Морфонологические наблюдения над псковскими говорами: смягченные и несмягченные согласные в исторических чередованиях // Псковские говоры. – Л., 1979; Местоименные формы сравнительных степеней в псковских говорах // Грамматическая семантика языковых единиц. – Вологда, 1981.

*а сѣмъ свѣдѣнъ писанъ на россійскѣмъ  
словахъ краснаго цвѣта  
Федора Кузьмина и сему  
друзьямъ Степановъ  
Рославца съ товарищи  
каписки на изд. ЛГПИ  
руку приложились.*

*Баг. Маг. 1978  
1978. Л. П.*

О НЕЙ: : Кто есть кто в современной русистике. – М.–Хельсинки, 1994.

В Картотеке ДРС в 1938–1941 гг., будучи студенткой и аспиранткой, Г. в качестве внештатного выборщика расписала **Агасфер, Англ.д., Андрей Критский, Зак.Петра, I, Зап.Непл., Иерей потурчившийся, Кн.расх.Кир.м.№ 2, П.отреч.П, Ревел.а.П, Чинovníк Иоакима, I.**

Всего более 4 тыс. карточек.

*За на въз посмататъ на  
Детярвеката и на Шайтреу  
Zander по посетяване му-  
ти: по 3 ретивертти мучки  
драукки, по 7 ретивертти  
мучки дружинские, по 10  
ретивертти самаду ризаново,  
по ретивертти пидлакна,  
по осмиштъ крупъ, по розо-  
штъ самш.  
Кн. расх. Кир. ман.  
1588-1622. 10*

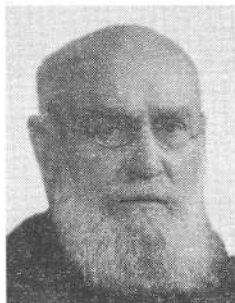

**ГОРУНОВИЧ  
Яков Яковлевич**

преподаватель русского языка, литературы и истории

9.09.1870–13.08.1939

Род. в с. Евлаши Роменского у. Полтавской губ. в семье священника. В 1894 г. окончил филол. отделение Киевской духовной академии и преподавал историю русской литературы в Смоленской, а в 1902–1903 гг. – в Каменец-Подольской духовных семинариях, затем до 1907 г. – в Симбирском кадетском корпусе. С 1907 г. деятельность Г. связана с Киевом, где он преподавал те же дисциплины в Кадетском корпусе (до 1919 г.) и в Коммерческом училище, позже – в 24-й трудовой и 4-й социально-экономической школах. Во II социально-экономическом техникуме он был и преподавателем и заведующим. С 1923 г. он преподает русский язык и литературу в Электрической профшколе, в 5-й Военно-технической школе, а в 52-й трудовой (основной) – еще и украинский язык; ведет кружки ликбеза. На одном из съездов преподавателей русского языка (избирался делегатом съездов в 1903 и 1917 гг.) он прочитал доклад “Школьные ученические литературные журналы”.

С 1930 г. Г. работал ассистентом по русскому и украинскому языкам в Коммунистической академии снабжения, а до 1934 г. читал лекции по русскому языку и литературе на Индустриальном и текстильном рабфаке.

В 1934 г. приехав к зятю (Б.А. Ларину) в Л-д, он активно включился в работу по расписыванию источников для Картотеки ДРС в качестве внештатного выборщика. С марта 1936 г. он преподавал русский язык студентам физико-математического фак-та ЛГПИ, продолжая выборки.

В Картотеке ДРС Г. исправлял дефектные карточки и расписал следующие памятники: **Арс.Сух.Проскинитарий, Арс.Сух. Ст.сп., Бова, Булав. восст., ВМЧ, Ноябрь 16, ДАИ XII, Ерм.лет., Зап.Нащок., Кирша Дан., Львов.лет. I–II, Пох.журн., Причитанья Сев.края., Псков. II лет., Пустоз.сб., Рыбников, Ул.Ал.**

Всего более 38 тыс. карточек.

*...ища въ Вятковъ имеемъ, еще меча... другие вояцкские  
Сидорова Карбало они раздѣли въ вѣтхому тѣмѣмъ  
отъбѣ, и каково отъбѣнъмъ елиу, да не вѣтхому, а въ еи не  
валъ вѣтхому савадъ вѣтхому, шавадъ... это не вѣтхому да еиу,  
да не вѣтхому да еиу, а вѣтхому еиу вѣтхому вѣтхому вѣтхому  
эти вѣтхому вѣтхому вѣтхому, вѣтхому и вѣтхому да еиу  
вѣтхому вѣтхому вѣтхому вѣтхому вѣтхому, вѣтхому да еиу  
это и вѣтхому да еиу, да еиу да еиу. И маю вѣтхому еиу  
вѣтхому вѣтхому, и вѣтхому вѣтхому еиу и вѣтхому  
вѣтхому вѣтхому. 251. 253  
(Косишине великождо по вѣтхому вѣтхому вѣтхому вѣтхому)*

О НЕЙ: : Кто есть кто в современной русистике. – М.–Хельсинки, 1994.

В Картоотеке ДРС в 1938–1941 гг., будучи студенткой и аспиранткой, Г. в качестве внештатного выборщика расписала Агасфер, Англ.д., Андрей Критский, Зак.Петра, I, Зап.Непл., Иерей потурчившийся, Кв.расх.Кир.м.N 2, П.отреч.П, Ревел.а.П, Чинovníк Иоакима, I.

Всего более 4 тыс. карточек.

да на бръ поминали на  
 Петербургской и на Шатерной  
 задерж по почитаемому пу-  
 ти по 3 четверти были  
 дражки по 7 четверти  
 мужи друженские, по 10  
 четверти сапоги разново,  
 по четверти пиджакна,  
 по ошмели круть, по розо-  
 мет сии.  
 Кн.расх.Кир.м.н  
 1588-1622. 10

**ГОРУНОВИЧ**

**Яков Яковлевич**

преподаватель русского языка, литературы и истории

9.09.1870–13.08.1939



Род. в с. Евлания Роменского у. Полтавской губ. в семье священника. В 1894 г. окончил филол. отделение Киевской духовной академии и преподавал историю русской литературы в Смоленской, а в 1902–1903 гг. – в Каменец-Подольской духовных семинариях, затем до 1907 г. – в Симбирском кадетском корпусе. С 1907 г. деятельность Г. связана с Киевом, где

он преподавал те же дисциплины в Кадетском корпусе (до 1919 г.) и в Коммерческом училище, позже – в 24-й трудовой и 4-й социально-экономической школах. Во II социально-экономическом техникуме он был и преподавателем и заведующим. С 1923 г. он преподает русский язык и литературу в Электрической профшколе, в 5-й Военно-технической школе, а в 52-й трудовой (основной) – еще и украинский язык; ведет кружки ликбеза. На одном из съездов преподавателей русского языка (избирался делегатом съездов в 1903 и 1917 гг.) он прочитал доклад “Школьные ученические литературные журналы”.

С 1930 г. Г. работал ассистентом по русскому и украинскому языкам в Коммунистической академии снабжения, а до 1934 г. читал лекции по русскому языку и литературе на Индустриальном и текстильном рабфаке.

В 1934 г. приехав к зятю (Б.А. Ларину) в Л-д, он активно включился в работу по расписыванию источников для Картоотеки ДРС в качестве внештатного выборщика. С марта 1936 г. он преподавал русский язык студентам физико-математического фак-та ЛГПИ, продолжая выборки.

В Картоотеке ДРС Г. исправлял дефектные карточки и расписал следующие памятники: Арс.Сух.Просквиатарий, Арс.Сух. Ст.сп., Бова, Булав. восст., ВМЧ, Ноябрь 16, ДАИ XII, Ерм.лет., Зап.Нашок., Кириша Дан., Львов.лет. I–II, Пох.журн., Причтанья Сев.края., Псков. II лет., Пустоз.сб., Рыбни-ков, Ул.Ал.

Всего более 38 тыс. карточек.

...и на бръ поминали на  
 Петербургской и на Шатерной  
 задерж по почитаемому пу-  
 ти по 3 четверти были  
 дражки по 7 четверти  
 мужи друженские, по 10  
 четверти сапоги разново,  
 по четверти пиджакна,  
 по ошмели круть, по розо-  
 мет сии.  
 Кн.расх.Кир.м.н  
 1588-1622. 10

**ГРИГОРЬЕВА**  
**Лидия Григорьевна**

22.07.1921–

Род. в дер. Гребнево Фирсовского р-на Ленинградской обл. В 1936–1939 гг. училась в педучилище г. Валдай Ленинградской обл., а в 1940 г. поступила на фак-т русского языка и литературы ЛГПИ.

В Картотеке ДРС с мая 1940 г. в качестве внештатного выборщика расписала **Магниц, Д. Твер.**

Всего 300 карточек.

... *Сын перть яко отъ  
всехъ сѣхъ уричешнѣна  
и ваувоульванѣн исоу  
сѣмѣи нехотанѣи и  
дрогнѣи прѣваславнѣи  
дѣвѣи начѣи сущѣи  
вѣтисѣ и прѣмѣи бѣв  
лѣи на руки и уеди  
нѣи и свѣдѣ о сво  
дѣлѣ трихѣи дѣвѣи  
лѣи чѣмѣи о вѣи  
кѣи прѣи о нѣи...  
Магницк. Дело  
Тверецкѣи.  
Маг. XVII в. 4.*



**ГРОМОВА**  
**Александра Петровна**

специалист в области сравнительной фонетики  
и исторического синтаксиса славянских языков  
р. 25.03.1911

Род. в с. Паданы Повенецкого у. Олонецкой губ. (ныне Медвежьегорский р-н Карелии) в семье сельского учителя.

В 1932 г. поступила в ЛИЛИ, переименованный в ЛИФЛИ, а затем слитый с филол. фак-том ЛГУ. В 1937 г. окончила русский цикл лингвистического отделения. В 1937–1940 гг. училась в аспирантуре ЛГУ на кафедре русско-славянской филологии, возглавляемой С.П. Обнорским, по специальности “сравнительно-историческое изучение славянских языков”.

В 1942 г. защитила канд. дисс. “Синтаксические функции краткой и полной формы адъективных слов в старославянском языке”. Докторская диссертация “Сравнительная фонетика славянских языков” защитой не оформлена. После войны преподавала в Уральском ГУ (Свердловск), ныне – на пенсии.

**ОСНОВНЫЕ РАБОТЫ:** О звуковом значении глаголической буквы // УЗ Свердловского ГПИ. – 1958. – Вып. XVII; О так называемом третьем смягчении заднеязычных в общеславянском языке // Вопросы истории и диалектологии русского языка. – Магнитогорск, 1961; Трансформация просодических элементов общеславянского языка в фонетико-морфологической структуре русского языка // Филологические науки: Сб. Уральского ГУ. – Свердловск, 1963; Синтаксические функции краткой и полной формы адъективных слов в старославянском языке. Качественные прилагательные // Лингвистический сб. Уральского ГУ. – Свердловск, 1963. – Вып. 1; Синтаксические функции краткой и полной формы причастий в старославянском языке // Там же. – 1969. – Вып. 2; Синтаксические функции краткой и полной формы адъективных слов в старославянском языке (относительные прилагательные, собственно-притяжательные прилагательные, прилагательные с суффиксом -ьск-, местоименные прилагательные, формы сравнительной степени, порядковые числительные // Там же. –

**ГРИГОРЬЕВА**  
Лидия Григорьевна

22.07.1921–

Род. в дер. Гребнево Фирсовского р-на Ленинградской обл. В 1936–1939 гг. училась в педучилище г. Валдай Ленинградской обл., а в 1940 г. поступила на фак-т русского языка и литературы ЛГПИ.

В Картоотеке ДРС с мая 1940 г. в качестве внештатного выборщика расписала Магниц, Д.Твер.

Всего 300 карточек.

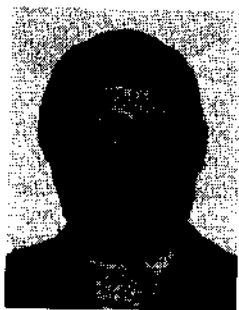
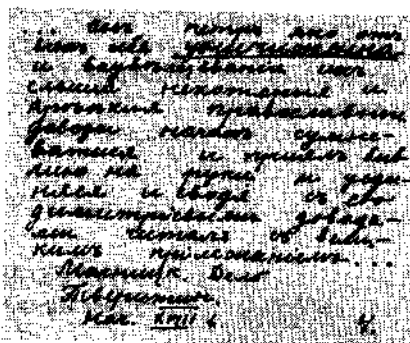

**ГРОМОВА**  
Александра Петровна

специалист в области сравнительной фонетики  
и исторического синтаксиса славянских языков

р. 25.03.1911

Род. в с. Паданы Повенецкого у. Олонецкой губ. (ныне Медвежьегорский р-н Карелии) в семье сельского учителя.

В 1932 г. поступила в ЛИЛИ, переименованный в ЛИФЛИ, а затем слитый с филол. фак-том ЛГУ. В 1937 г. окончила русский цикл лингвистического отделения. В 1937–1940 гг. училась в аспирантуре ЛГУ на кафедре русско-славянской филологии, возглавляемой С.П. Обнорским, по специальности “сравнительно-историческое изучение славянских языков”.

В 1942 г. защитила канд. дисс. “Синтаксические функции краткой и полной формы адъективных слов в старославянском языке”. Докторская диссертация “Сравнительная фонетика славянских языков” защитой не оформлена. После войны преподавала в Уральском ГУ (Свердловск), ныне – на пенсии.

**ОСНОВНЫЕ РАБОТЫ:** О звуковом значении глаголической буквы // УЗ Свердловского ГПИ. – 1958. – Вып. XVII; О так называемом третьем смягчении заднеязычных в общеславянском языке // Вопросы истории и диалектологии русского языка. – Магнитогорск, 1961; Трансформация просодических элементов общеславянского языка в фонетико-морфологической структуре русского языка // Филологические науки: Сб. Уральского ГУ. – Свердловск, 1963; Синтаксические функции краткой и полной формы адъективных слов в старославянском языке. Качественные прилагательные // Лингвистический сб. Уральского ГУ. – Свердловск, 1963. – Вып. 1; Синтаксические функции краткой и полной формы причастий в старославянском языке // Там же. – 1969. – Вып. 2; Синтаксические функции краткой и полной формы адъективных слов в старославянском языке (относительные прилагательные, собственно-притяжательные прилагательные, прилагательные с суффиксом -ьск-, местоименные прилагательные, формы сравнительной степени, порядковые числительные // Там же. –

1969. — № 3. (УЗ № 87); Сравнительная фонетика славянских языков. — Свердловск, 1974. — Ч. I; То же (Вокализм). — 1977; То же (Просодика). — 1979; То же (Консонантизм). — 1981.

В Картотеке ДРС в 1936–1937 гг., будучи студенткой IV–V курсов ЛГУ, в качестве внештатного выборщика расписала Курб.Пис.

Всего 2662 карточки.

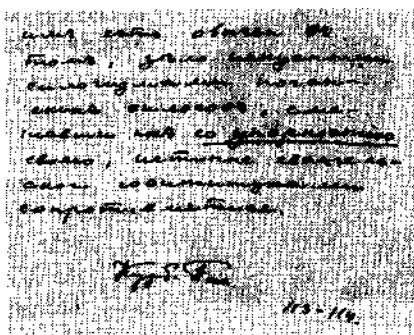

### ГРЫЗЛОВА

Ирина Петровна

учитель, директор школы

В 1972–1974 гг. расписала для Картотеки ДРС следующие памятники: АСВР III, Ж.Епиф., Зак.Суд.люд., Ист.ересей, Кабард.-рус.д., Кн.Сарап.круж.дв., Летописец I, Мазур.лет., Назиратель, Переп.Безобразова<sup>1</sup>, Пов.прихож. на Псков<sup>1</sup>, Рус.-бел.св.II, Сказ.Золот., Ст.сп.Новосильцева, Ст.сп.Потемкина, Там.кн.Моск.ГЦ.

Всего около 8 тыс. карточек.

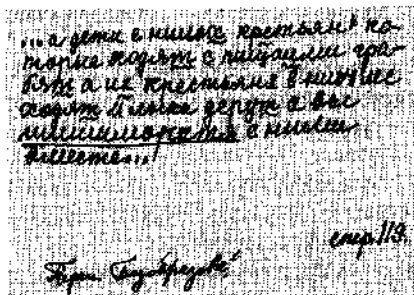

### ГУБИНА

Лариса Игоревна

В 1987 г., будучи студенткой II курса Вологодского ГПИ, во время лексикографической практики расписала для КДРС Кн.Кир.-Б.м.III.

Всего 150 карточек.

### ГУЖЕВА

Ольга Ивановна

В 1990 г., будучи студенткой V курса Горьковского ГУ, во время лексикографической практики расписала для Картотеки ДРС Кн.Волокол.м.

Всего 98 карточек.





**ДАВЫДОВА (Попова)**  
**Мария Кондратьевна**

специалист по истории русского языка, преподаватель  
р. 10.02.1921

В 1948–1950 гг., будучи аспиранткой ЛО ИРЯ, где работала под рук. А.П. Евгеньевой, занималась в семинаре по лексико-

графии Б.А. Ларина и расписала для Картотеки ДРС **Сл. о трех миссах**.

Всего 141 карточка.

*И рѣчь иль Мокшари:  
"Искони житиѣ своего  
скамо вѣ, браѣ, при-  
клоните оуши своя во  
глаголю оустъ моихъ и по-  
слушайте мене, да въ  
скамо и въ всемъ"  
Сл. о трех миссах 190  
XIV в*

**ДАНИЛОВА**  
**Татьяна Владимировна**

В 1976 г., будучи студенткой VI курса Донецкого ГУ, во время лексикографической практики расписала для Картотеки ДРС **Пин.чел.**

Всего 52 карточки.

**ДЕГТЕВ**  
**Сергей Васильевич**

специалист в области древнерусской литературы и языка  
р. 17.04.1953

Род. в пос. Удельная Раменского р-на Московской обл. В 1971 г. окончил школу в Москве. В 1972–1976 гг. учился на русском отделении филол. фак-та МГУ. После окончания МГУ работал в школе, а с 1986 г. – младш. науч. сотр. ИРЯ. Под рук. Е.М. Верещагина работает над канд. дисс. "Становление и возникновение русской философской терминологии на раннем этапе".

Для Картотеки ДРС, будучи сотрудником Отдела исторической лексикологии и лексикографии ИРЯ, расписал выборочно **Златоустр., Златоустр.<sup>1</sup>, Кн.прор., Кн.прор.<sup>1,2</sup>, Конд., Никон.Панд.<sup>3</sup>, Шестоднев Ио.екз.<sup>1</sup>** (по фототипическому воспроизведению).

Всего 908 карточек.

*Какъ бо не бываетъ добро  
хде-а отъ нѣ, плавающихъ  
вода повелѣниемъ божьимъ  
но земли, иже не дадутъ  
свѣтѣмъ еи, ни растити  
и себѣ повелѣнъ / божьимъ ут-  
варѣмъ сѣмъ всеи земли и  
красотѣ. Шестоднев Ио.екз.  
XIV в. ~ 1263 г.  
растворяется по поверхности*

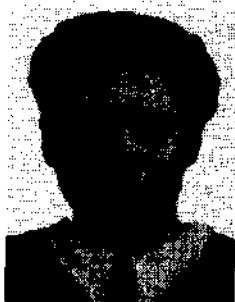

**ДАВЫДОВА (Попова)**  
**Мария Кондратьевна**

специалист по истории русского языка, преподаватель  
р. 10.02.1921

В 1948–1950 гг., будучи аспиранткой ЛО ИРЯ, где работала под рук. А.П. Евгеньевой, занималась в семинаре по лексикографии Б.А. Ларина и расписала для Картотеки ДРС Сл. о трех мнисех.

Всего 141 карточка.

*И ре и м Москви  
Искони нешия слово  
Скатио вѣ. Бѣа, при  
Клонише оуши своа во  
Иди оусти моша и по  
Слушаите мене, да бы  
Скатио вѣ. Бѣа*

*Сл. о трех мнисех 190  
XIV в*

**ДАНИЛОВА**  
**Татьяна Владимировна**

В 1976 г., будучи студенткой VI курса Донецкого ГУ, во время лексикографической практики расписала для Картотеки ДРС Пин.чел.

Всего 52 карточки.

**ДЕГТЕВ**  
**Сергей Васильевич**

специалист в области древнерусской литературы и языка  
р. 17.04.1953

Род. в пос. Удельная Раменского р-на Московской обл. В 1971 г. окончил школу в Москве. В 1972–1976 гг. учился на русском отделении филол. фак-та МГУ. После окончания МГУ работал в школе, а с 1986 г. — младш. науч. сотр. ИРЯ. Под рук. Е.М. Верещагина работает над канд. дисс. “Становление и возникновение русской философской терминологии на раннем этапе”.

Для Картотеки ДРС, будучи сотрудником Отдела исторической лексикологии и лексикографии ИРЯ, расписал выборочно Златостр., Златостр.<sup>1</sup>, Кн.прор., Кн.прор.<sup>1,2</sup>, Конд., Никон.Панд.<sup>3</sup>, Шестоднев Ио.екз.<sup>1</sup> (по фототипическому воспроизведению).

Всего 908 карточек.

*Дело до на Гаванте дорфа  
красоты от нѣ, и вѣдѣнныя  
бога повѣстившиа вѣдѣнныя  
на дѣлѣ, иже на дѣлѣ  
сѣвѣнныя вѣ, ии раскатио  
и вѣе повѣстившиа вѣдѣнныя  
вѣдѣнныя сѣвѣнныя вѣдѣнныя  
вѣдѣнныя вѣдѣнныя вѣдѣнныя  
вѣдѣнныя вѣдѣнныя вѣдѣнныя*

*раскатио вѣ. Бѣа*



**ДЕРЖАВИНА**  
Елена Игоревна

специалист по исторической лексикологии и лексикографии  
р. 27.12.1954

Род. в Москве в семье служащих. По окончании школы работала науч.-техн. сотрудником в Ин-те востоковедения. В 1973–1978 гг. училась на филол. фак-те МГПИ. По окончании стала работать в б-ке, а с янв. 1980 г. – старш. науч.-техн. сотрудник ИРЯ.

В дек. 1981 г. поступила в очную аспирантуру ИРЯ и в 1984 г. защитила канд. дисс. “История глаголов со значением ‘делать, работать’ в русском языке” (рук. Л.П. Жуковская).

С дек. 1985 г. по февр. 1988 г. Д. работала в НИИПРЯНШ АПН, затем преподавала русский язык в МГИМО. С 1998 г. – старш. науч. сотрудник Отдела исторической лексикологии и лексикографии ИРЯ. В 1989–1991 гг. была ученым секретарем Отдела.

**ОСНОВНЫЕ РАБОТЫ:** Лексические группы с обобщенным значением деятельности // Актуальные проблемы диалектологии и исторической лексикологии русского языка: Тезисы конференции. – Вологда, 1983; “Синее вино съ трудомъ смъшено” // РР. – 1983. – № 3; “Срубиша градъ новъ” // Там же. – 1984. – № 2; О структуре словарной статьи в историческом словаре (глаголы *работати, трудитися, страдати*) // Международный симпозиум по проблемам этимологии, исторической лексикологии и лексикографии. Тезисы конференции. Москва, май 1984 г. – М., 1984; К вопросу об объединении лексики в группы (глаголы со значением ‘делать’) // Вопросы современного состояния и исторического развития русского языка – М., 1984; Из истории глаголов, обозначающих трудовую деятельность // Исторические традиции духовной культуры народов СССР и современность. – Киев, 1987; О лексических и семантических старославянизмах в памятниках древнерусского языка // Древнерусский литературный язык в его отношении к старославянскому. – М., 1987; Исторический словарь и компьютер (на материале СлРЯ XI–XVII вв.). // Новая деловая книга. – 1998. № 12; Взгляд на использование компьютера в исторической лексикографии // Русская историческая лексикография на современном этапе. – М., 2000.

В Словаре русского языка XI–XVII вв. составляла словарные статьи, была помощником редактора в вып. 17, 19, 23, 25, работала над базой данных вып. 23 и 24, участвовала в подготовке к изданию новой редакции Указателя источников картотеки.



**ДЕРЯГИН**  
Виктор Яковлевич

специалист в области исторической лексикологии и лексикографии, диалектологии и лингвистического источниковедения  
7.03.1937–28.06.1994

Род. в г. Новосибирске. В 1954 г. Д. окончил среднюю школу. В 1955–1960 гг. учился на филол. фак-те МГУ. В авг. – ноябре 1960 г. был секретарем редакции газеты “Ленинский завет” в Приозерском р-не Архангельской обл. В 1960–1963 гг. работал ассистентом кафедры русского языка Архангельского ГПИ.

В 1963–1966 гг. учился в аспирантуре ИРЯ и защитил канд. дисс. “Об истории говоров Архангельской области по данным истории и географии слов” (рук. В.В. Виноградов).

## ДЕРЖАВИНА Елена Игоревна

специалист по исторической лексикологии и лексикографии  
р. 27.12.1954

Род. в Москве в семье служащих. По окончании школы работала науч.-техн. сотрудником в Ин-те востоковедения. В 1973–1978 гг. училась на филол. фак-те МГПИ. По окончании стала работать в б-ке, а с янв. 1980 г. – старш. науч.-техн. сотрудник ИРЯ.

В дек. 1981 г. поступила в очную аспирантуру ИРЯ и в 1984 г. защитила канд. дисс. “История глаголов со значением ‘делать, работать’ в русском языке” (рук. Л.П. Жуковская).

С дек. 1985 г. по февр. 1988 г. Д. работала в НИИПРЯНШ АПН, затем преподавала русский язык в МГИМО. С 1998 г. – старш. науч. сотрудник Отдела исторической лексикологии и лексикографии ИРЯ. В 1989–1991 гг. была ученым секретарем Отдела.

**ОСНОВНЫЕ РАБОТЫ:** Лексические группы с обобщенным значением деятельности // Актуальные проблемы диалектологии и исторической лексикологии русского языка: Тезисы конференции. – Вологда, 1983; “Синее вино съ трудомъ смъшено” // РР. – 1983. – № 3; “Срубшиа градъ новъ” // Там же. – 1984. – № 2; О структуре словарной статьи в историческом словаре (глаголы *работати, трудитися, страдати*) // Международный симпозиум по проблемам этимологии, исторической лексикологии и лексикографии. Тезисы конференции. Москва, май 1984 г. – М., 1984; К вопросу об объединении лексики в группы (глаголы со значением ‘делать’) // Вопросы современного состояния и исторического развития русского языка – М., 1984; Из истории глаголов, обозначающих трудовую деятельность // Исторические традиции духовной культуры народов СССР и современность. – Киев, 1987; О лексических и семантических старославянизмах в памятниках древнерусского языка // Древнерусский литературный язык в его отношении к старославянскому. – М., 1987; Исторический словарь и компьютер (на материале СлРЯ XI–XVII вв.). // Новая деловая книга. – 1998. № 12; Взгляд на использование компьютера в исторической лексикографии // Русская историческая лексикография на современном этапе. – М., 2000.

В Словаре русского языка XI–XVII вв. составляла словарные статьи, была помощником редактора в вып. 17, 19, 23, 25, работала над базой данных вып. 23 и 24, участвовала в подготовке к изданию новой редакции Указателя источников картотеки.

## ДЕРЯГИН Виктор Яковлевич

специалист в области исторической лексикологии и лексикографии, диалектологии и лингвистического источниковедения  
7.03.1937–28.06.1994

Род. в г. Новосибирске. В 1954 г. Д. окончил среднюю школу. В 1955–1960 гг. учился на филол. фак-те МГУ. В авг. – ноябре 1960 г. был секретарем редакции газеты “Ленинский завет” в Приозерском р-не Архангельской обл. В 1960–1963 гг. работал ассистентом кафедры русского языка Архангельского ГПИ.

В 1963–1966 гг. учился в аспирантуре ИРЯ и защитил канд. дисс. “Об истории говоров Архангельской области по данным истории и географии слов” (рук. В.В. Виноградов).

В 1966–1972 гг. работал ответственным секретарем редакции журнала “Русская речь”, был ученым секретарем Советского комитета славистов. С янв. 1972 г. по 1985 г. работал в ИРЯ старш. науч. сотрудником Словаря языка В.И. Ленина, затем – Отдела исторической лексикологии и лексикографии. По совместительству был преподавателем на кафедре общего языкознания МГПИ. В 1972 г. получил звание доцента. В 1975–1976 гг. преподавал в Седлецком пединституте (Польша).

В 1980 г. в ИРЯ защитил докт. дисс. “Русская деловая речь на Севере в XV–XVII вв.” С 1981 г. по совместительству работал на кафедре документоведения и организации делопроизводства МГИАИ. С 1985 г. Д. завел Отделом рукописей РГБ. В этом же году ему было присвоено звание профессора.

Д. являлся постоянным автором радиопередачи “В мире слов”, сотрудничал в журналах “Русская речь” и “Наука и жизнь”. Составил словник к энциклопедии “Русский язык” (М., 1979).

**ОСНОВНЫЕ РАБОТЫ:** О работе над Архангельским областным словарем // Тезисы докладов межвузовской конференции ЛГПИ. – Л., 1961; *Облучок, козлы* // Лексикографический сборник. V. – М., 1962; Из опыта составления словаря одного говора // УЗ Архангельского ГПИ. – 1963. – Т.13; Важские грамоты XVI в. // Изв. АН СССР: Серия литературы и языка. – 1964. – Вып. 3; Связные написания в северных актах XVI – начала XVII в. // Источниковедение и история русского языка. – М., 1964; Пинежская челобитная 1676 г. // Там же; Откуда дует ветер? (Заметки диалектолога) // РР. – 1967. – № 2; Из истории лексических изоглоссов в говорах Архангельской области // Этимология. 1966. – М., 1968; К истории слова *пахать* в русском языке // Этимологические исследования по русскому языку. VI. – 1968; Из истории диалектных границ в северной России // ВЯ. – 1968. – № 6 [соавт. Л.П. Комягина]; О “валентности” слов // Наука и жизнь. – 1968. – № 11; Краски речи // Там же. – № 12; Изучение памятников деловой письменности Севера в связи с задачами исторической диалектологии // Вопросы изучения севернорусских говоров и памятников письменности. – Череповец, 1970; К вопросу об индивидуальном и традиционном в деловой письменности (на материале важских порядных XVII в.) // Русский язык. Источники для его изучения. – М., 1971; Изучение истории словарного состава языка по данным деловой письменности // Славянское языкознание. VII Международный съезд славистов: Доклады советской делегации. – М., 1973; Названия рукавиц в русском языке // Диалектная лексика. 1972. – Л., 1974; Лексикосемантический анализ группы деловых текстов // Памятники русского языка: Вопросы исследования и издания. – М., 1974; Проблема контекста в исторической лексикологии // Проблемы славянской исторической лексикологии и лексикографии: Тезисы конференции. – М., 1975. – Вып. 2; Варьирование языковых средств в текстах деловой письменности (важские денежные отписки XVI–XVII вв.) // Источники по истории русского языка. – М., 1976; Беседы о русском слове. М., 1976 [соавт. З.Н. Люстрова, Л.И. Скворцов]; 2-е изд. – 1978; О толковании слов из произведений классической литературы в академическом словаре // Современность и словари. – Л., 1978; Об историко-стилистических исследованиях актов текстов // ВЯ. – 1980. – № 4; О местных вариантах русской деловой речи XV–XVII вв. // Изв. АН СССР: Серия литературы и языка. – 1980. – № 5.

В Словаре русского языка XI–XVII вв. был ученым секретарем Редколлегии. Является автором в вып. 5, 7, 9, 13, 14, 20, 23 и редактором в вып. 9. В Картоотеке ДРС находятся его выписки из рукописей Архангельского архива.

**ДЗЮБА**  
**Марина Валентиновна**

В 1986 г., будучи студенткой II курса Вологодского ГПИ, во время лексикографической практики расписала для Картотеки ДРС **Моск. гр.**  
Всего 114 карточек.

**ДИНАРИЕВА**  
**Елизавета Петровна**

педагог, лингвист, архивист  
15.05.1897–?

Род. в г. Егорьевске в семье священника. В 1918–1922 гг. Д. работала педагогом в школе для взрослых в Рязани, а с 1922 г. – в средней школе Л-да преподавала русский язык. В 1924 г. окончила словесное отделение этнолого-лингвистического факультета славяно-русской секции ЛГУ. В 1929 г. освобождена Комиссией по состоянию здоровья от педагогической работы. В 1930–1932 гг. Д. – архивист Геофизической обсерватории, а с 1935 г. вновь преподавала русский язык в школе.

В Картотеке ДРС работала в качестве раскладчика с 1934 г., а затем в качестве внештатного выборщика расписала **Георг.ген.** и **Ист.Мавроурбина.**

Всего около 3 тыс. карточек.

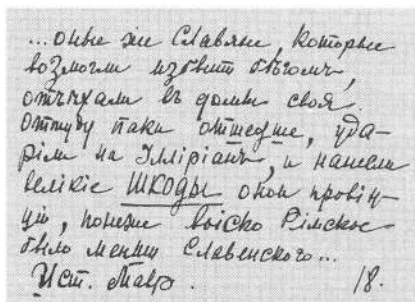

**ДУДИНА Елена А.**

В 1975 г., будучи студенткой II курса МГПИ, во время лексикографической практики расписала для Картотеки ДРС **Пов. о втор.бр.Вас.III** и **Пов. о ж.Варл.К.**  
Всего 143 карточки.

**ЕВГЕНЬЕВА**  
**Анастасия Петровна**

специалист по истории русского языка, исторической, современной литературной и аспектной лексикографии, истории древнерусской литературы и фольклора

10(22).11.1899 – 10.11.1985



Род. в г. Костроме в семье священника. Окончив 8 классов гимназии, в 1917–1922 гг. работала учительницей и воспитательницей в начальной школе, а затем в Опытно-показательной школе-коммуне Костромы, откуда была направлена

Союзом работников просвещения в ЛГПИ, где училась на отделении русского языка и литературы в 1922–1926 гг.

После окончания ин-та преподавала русский язык и литературу в Л-де (1926–1938): в трудовой школе № 181, в Целлюлозно-бумажном техникуме, в шко-

**ДЗЮБА**  
Марина Валентиновна

В 1986 г., будучи студенткой II курса Вологодского ГПИ, во время лексикографической практики расписала для Картотеки ДРС Моск. гр.  
Всего 114 карточек.

**ДИНАРИЕВА**  
Елизавета Петровна  
педагог, лингвист, архивист  
15.05.1897-?

Род. в г. Егорьевске в семье священника. В 1918–1922 гг. Д. работала педагогом в школе для взрослых в Рязани, а с 1922 г. – в средней школе Л-да преподавала русский язык. В 1924 г. окончила словесное отделение этнолого-лингвистического фак-та славяно-русской секции ЛГУ. В 1929 г. освобождена Комиссией по состоянию здоровья от педагогической работы. В 1930–1932 гг. Д. – архивист Геофизической обсерватории, а с 1935 г. вновь преподавала русский язык в школе.

В Картотеке ДРС работала в качестве раскладчика с 1934 г., а затем в качестве внештатного выборщика расписала Геогр.ген. и Ист.Мавроурбина.

Всего около 3 тыс. карточек.

...ошибка на Славянском Костромском  
Коллекции восточных языков,  
составлены в качестве словаря,  
поэтому такая ошибка, да  
речь и Шиприана, и название  
языка ШЕЛОВЫ, как это  
же, название Костро-Владимир  
или языка Славянского...  
Ист. Мавро

**ДУДИНА Елена А.**

В 1975 г., будучи студенткой II курса МГПИ, во время лексикографической практики расписала для Картотеки ДРС Пов. о втор.бр.Вас.Ш и Пов. о ж.Варл.К.  
Всего 143 карточки.

**ЕВГЕНЬЕВА**  
Анастасия Петровна

специалист по истории русского языка, исторической, современной литературной и аспектной лексикографии, истории древнерусской литературы и фольклора

10(22).11.1899 – 10.11.1985

Род. в г. Костроме в семье священника. Окончив 8 классов гимназии, в 1917–1922 гг. работала учительницей и воспитательницей в начальной школе, а затем в Опытно-показательной школе-коммуне Костромы, откуда была направлена

Союзом работников просвещения в ЛГПИ, где училась на отделении русского языка и литературы в 1922–1926 гг.

После окончания ин-та преподавала русский язык и литературу в Л-де (1926–1938): в трудовой школе № 181, в Целлюлозно-бумажном техникуме, в шко-



ле № 16 им. акад. И.П. Павлова, откуда в ЛГПИ поступила целая группа учащихся – будущих выборщиков Картотеки ДРС.

В 1928 г. Е. защитила дипломную работу “О диалоге в прозе и драме (в связи с анализом текста в школе)”. В 1935–1936 гг. Е. вела занятия в ЛГПИ на вечернем отделении по курсу практической стилистики. В 1936–1937 гг. в качестве пом. редактора составляла словарные статьи, участвовала в обсуждении словарных материалов других редакторов в Группе ДРС, сделала ряд докладов: “О некоторых социально-политических терминах, связанных с Разинщиной” (1934), “История слов *вор*, *воровать*, *воровство*”.

С 1936 г. начала регулярную преподавательскую работу в ЛГПИ и ежегодно принимала участие в диалектологических экспедициях по собиранию материалов для ДАРЯ.

В февр. 1938 г. поступила в аспирантуру ЛГПИ по кафедре языкознания и в июне 1941 г. защитила канд. дисс. “Язык былин в записях XVII вв.” Во время войны была в эвакуации в г. Яранске, где работала доцентом кафедры русской литературы Кировского пединститута (до окт. 1943 г.), руководила сбором материалов для ДАРЯ студентами по Кировской обл. В 1946–1950 гг. участвовала в изучении говоров Псковской, Новгородской и Архангельской обл.

В 1943–1947 гг. Е. была докторантом по сектору древнерусской литературы ИРЛИ, который до 1944 г. находился в Казани.

В 1947 г. Е. начала работать на должности ученого секретаря в ЛО ИРЯ, а с янв. 1949 г. – старш. науч. сотрудником в Словарном секторе. Одновременно являлась одним из организаторов сбора материала для “Лингвистического атласа района оз. Селигер” (издан в 1949 г. под ред. М.Д. Мальцева и Ф.П. Филина).

В 1950 г. Е. защитила докт. дисс. “Очерки по языку устной русской поэзии XVII–XIX вв.” (опубл. в 1963 г.); в 1954 г. ей присвоено звание профессора. Под ее рук. прошли аспирантскую подготовку Е.Э. Биржакова, Е.А. Иванникова, Л.Л. Кутина и др., посвятившие свою дальнейшую работу созданию исторических и современных словарей. В 1953 г. ею была составлена “Инструкция” для составления Словаря современного русского литературного языка в трех томах. “Словарь русского языка” под ред. А.П. Евгеньевой и С.Г. Бархударова, ставший впоследствии четырехтомным, был подготовлен в 1952–1960 гг. и издан в 1957–1961 гг. Е. была автором словарных статей и редактором, а со 2-го тома – председателем редколлегии. Во 2-м издании (1981–1984) она продолжала дополнять и совершенствовать Словарь: в нем получили отражение изменения лексики за прошедшие годы (3-е изд. – 1985–1988).

Одновременно с работой над Словарем русского языка Е. руководила созданием картотеки для “Словаря синонимов русского языка” (издан в 1970–1971 гг. в 2-х томах, в 1975 г. – однотомный), удостоенного премии им. А.С. Пушкина.

С 1963 г. Е. участвовала в подготовке СлРЯ XI–XVII вв. как член редколлегии (в составлении Инструкции, в рецензировании отдельных словарных отрезков), выступала перед сотрудниками московской группы по обмену опытом работы над историческим словарем. В 1984 г. принимала участие в работе Международного симпозиума по этимологии, исторической лексикологии и лексикографии, состоявшегося в год выхода 10-го вып. СлРЯ XI–XVII вв.

Оценивая вклад Е. в русскую науку о языке, коллеги писали о ней: “Всей своей многосторонней плодотворной педагогической и научной работой А.П. Евгеньева была подготовлена к главному делу своей жизни – лексикографии. Этому несомненно способствовала широта ее научных интересов, природный дар тонкого понимания и владения русским языком, талант исследователя. Всегда поражали ее знания в области русской литературы, древней, классической и современной, в области поэзии, которую она очень любила”.

**ОСНОВНЫЕ РАБОТЫ:** О слове “вор” в древнерусском языке // УЗ ЛГПИ. – 1939. – Т.20; О языке былин // РЯШ. – 1940. – № 1; Язык былин в записях XVII в. //



Изв. ОЛЯ. – 1944. – Т. 3. – Вып. 4; Вторая диалектологическая экспедиция в Псковскую область (1946 г.) // Вестник ЛГУ. – 1946. – № 4–5; “Сказание о киевских богатырях как ходили в Царьград...” по списку XVII в. Заметки о языке и стиле // ТОДРЛ. – 1947. – Т. 5; О некоторых поэтических особенностях русского устного эпоса XVI–XIX вв. (постоянный эпитет) // ТОДРЛ. – М.; Л., 1948. – Т. 6; Язык устной русской поэзии // Там же. – 1949. – Т. 7; “Древние Российские стихотворения, собранные Киршей Даниловым”. – М.; Л., 1958 (подготовка текста, словарь, вводная статья); К вопросу о типе одноклассового словаря русского языка советской эпохи (обсуждение 2-го изд. Словаря русского языка С.И.Ожегова) // ВЯ. – 1963. – № 3; Проект словаря синонимов. – М., 1964; О некоторых особенностях лексической синонимии русского языка // Лексическая синонимия. – М., 1967; Несколько замечаний к истории и употреблению в русском языке слов *рокотать* и *трепетать* // ТОДРЛ. – Л., 1969. – Т. 24; “Слово о полку Игореве” и русский литературный язык старшего периода // Пути изучения древнерусской литературы и письменности. – Л., 1970; Синонимические и парадигматические отношения в русской лексике // Синонимы русского языка и их особенности. – Л., 1972; Словарь синонимов. Справочное пособие. – Л., 1975.

О НЕЙ: РЯШ. – 1937. – № 5; РР. – 1987. – № 1.

В Картотеке ДРС с 1931 г. работала выборщиком (по договору), затем с 1934 г. в качестве пом. Б.А. Ларина подбирала иллюстрации в Русском музее, составляла список слов, нуждающихся в иллюстрациях, исправляла дефектные карточки, размечала опубликованные памятники для работы других выборщиков, составляла словарные статьи и участвовала в их обсуждении на заседаниях Группы ДРС.

Приказом от 25 дек. 1950 г. Е. была назначена зам. зав. Словарным сектором ИЯ по “Историческому словарю русского языка” и приступила к редактированию составленных ранее словарных статей 1-го тома. В апр. 1952 г. выступила на заседании Ученого совета Русской секции ИЯ АН СССР, посвященном обсуждению подготовки к печати этого тома. Переработанный и представленный ею том А-ВОЗ содержал 112,5 авт. листа. В 1957 г. Е. входила в Комиссию ИРЯ по обследованию Картотеки ДРС, перевезенной в Москву.

В 1934–1936 гг. в качестве внештатного выборщика Е. расписала и разметила для других выборщиков следующие памятники: Астрах.бунт Раз.; ВМЧ, Ноябрь 13–15; Заб.Ик., Кн.п.Моск.П., О граде Астрах., Он.был.Гильф., Сказ. о Астрах., Сказ. о птицах, Спафарий.Сибирь, Хрон.И. Малалы.

Всего около 8,5 тыс. карточек.

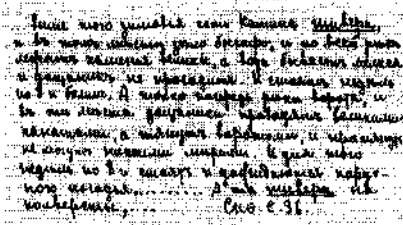

**ЕВСИНА**  
Татьяна Ивановна

В 1987 г., будучи студенткой II курса Вологодского ГПИ, во время лексикографической практики расписала для Картотеки ДРС Новг.каб.кв.VI.

Всего 149 карточек.

**ЕВСЮКОВА**  
Мария Сергеевна

В 1990 г., будучи студенткой II курса МГИАИ, во время лексикографической практики расписала для Картотеки ДРС Указ.кн.Моск.суд.пр.

Всего 80 карточек.



**ЕРОФЕЕВА**  
Мария Павловна

В 1936–1940 гг. училась в ЛГПИ, выезжала в диалектологические экспедиции под рук. Б.А. Ларина. Во время войны эвакуировалась на Урал. Рано ушла на пенсию по состоянию здоровья.

Для Картотеки ДРС в 1938–1941 гг., будучи студенткой

ЛГПИ, в качестве внештатного выборщика расписала **А.черд., Город.оп.Опочки, Крым.д.П, Соф.П лет.**

Всего около 4,3 тыс. карточек.

*А въ Спокы около Верхнево  
города идетъ Великая рѣка.  
А въ городѣ одинъ водной  
тайникъ введець под стѣ-  
ну из Великие рѣки, а въ  
Китлець городѣ тайниковъ  
і колодези много.  
Город. оп. Опочки  
1691 186.*

**ЖБАНКОВА**  
Ольга Александровна

В 1975 г., будучи студенткой V курса Рязанского ГПИ, во время лексикографической практики расписала для Картотеки ДРС **Ж.Ал.Нев.(отр.), Кн.п.Торопец, Посл.Симона**, делала выборки по ономастике из **Ряз.п.кн.**

Всего более 400 карточек.

**ЗАВАДСКАЯ-КРАСНОПОЛЬСКАЯ З.Я.**

В Картотеке ДРС с окт. 1934 г. до середины апр. 1935 г. в качестве внештатного выборщика исправляла дефектные карточки и расписала **Песни Петр.**

Всего более 500 карточек.

*молодецъ началъ по рублю даю 1.  
и вадитъ моя позавъ коринны 2.  
повидитъ моя фавъ на ушны 2.  
чтобы видела (не) дот парамилка 2.  
Песн. Петр  
Песни Петр. XVIII 188 N 56*

**ЗАЛЯЛЕТДИНОВА**  
Гузель Анасовна

В 1977 г., будучи студенткой IV курса Казанского ГУ, во время лексикографической практики расписала для Картотеки ДРС **Сл.Илар.**<sup>1</sup>

Всего 232 карточки.

**ЗЕНКЕВИЧ**  
Марина Анатольевна

В 1977 г., будучи студенткой II курса МГПИ, во время лексикографической практики расписала для ДРС **Южновеликорус.письм.**

Всего 104 карточки.



**ЕРОФЕЕВА**  
Мария Павловна

В 1936–1940 гг. училась в ЛГПИ, выезжала в диалектологические экспедиции под рук. Б.А. Ларина. Во время войны эвакуировалась на Урал. Рано ушла на пенсию по состоянию здоровья.

Для Картотеки ДРС в 1938–1941 гг., будучи студенткой

ЛГПИ, в качестве внештатного выборщика расписала А.черд., Город.оп.Опочки, Крым.д.П, Соф.П лет.

Всего около 4,3 тыс. карточек.

*А во Опочки оноо вернимо  
карта издать Великая речка.  
А во городе один воденной  
тайник виден под стья-  
ны из Великая речка, а во  
Нитиний городе тайников  
и колледж Казань.  
Город от Опочки  
1691 186*

**ЖБАНКОВА**  
Ольга Александровна

В 1975 г., будучи студенткой V курса Рязанского ГПИ, во время лексикографической практики расписала для Картотеки ДРС Ж.А.Л.Нев.(отр.), Кн.п.Торонец., Посл.Симона, делала выборки по ономастике из Ряз.п.кв.

Всего более 400 карточек.

### ЗАВАДСКАЯ-КРАСНОПОЛЬСКАЯ З.Я.

В Картотеке ДРС с окт. 1934 г. до середины апр. 1935 г. в качестве внештатного выборщика исправляла дефектные карточки и расписала Песня Петр.

Всего более 500 карточек.

*записки...  
на бумаге...  
записки...  
записки...  
записки...  
1691 186*

**ЗАЛЯЛЕТДИНОВА**  
Гузель Анасовна

В 1977 г., будучи студенткой IV курса Казанского ГУ, во время лексикографической практики расписала для Картотеки ДРС Сл.Илар.<sup>1</sup>

Всего 232 карточки.

**ЗЕНКЕВИЧ**  
Марина Анатольевна

В 1977 г., будучи студенткой II курса МГПИ, во время лексикографической практики расписала для ДРС Южновеликорус.письм.

Всего 104 карточки.

**ЗЛОБИНСКАЯ П.И.**

До 1941 г. в качестве внештатного выборщика расписала для Картотеки ДРС **Гр.Башк.**

Всего 600 карточек.

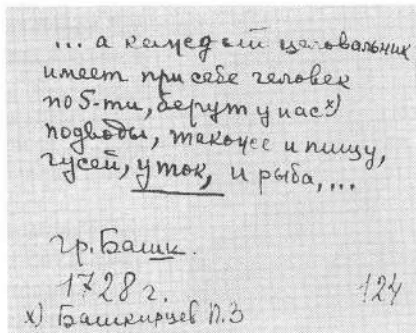

**ЗУБКОВА (Вечеслова)**

**Генриета Леонидовна**

специалист в области этимологии русского языка

р. 14.06.1938

Род. в Москве. В 1955–1960 гг. училась на русском отделении филол. фак-та МГУ. После окончания работала старш. лаборантом, затем – младш. научн. сотр. в кабинете “Этимологического словаря русского языка” МГУ (ныне – Лаборатория этимологических исследований).

**ОСНОВНЫЕ РАБОТЫ:** Словарь-попутчик. Малый толково-этимологический словарь иностранных слов. – М., 1994 [соавт. Н.С. Арапова, Л.М. Баш, А.В. Боброва и др.]; Эрудит. Толково-этимологический словарь иностранных слов. – М., 1995 [соавт. Н.С. Арапова, Л.М. Баш, А.В. Боброва и др.]; Словарь иностранных слов. Актуальная лексика. Толкования. Этимология. – М., 1997 [соавт. Н.Н. Андреева, Н.С. Арапова, Л.М. Баш и др.], 2-е изд. – М., 1999; Современный словарь иностранных слов. Толкование. Словоупотребление. Словообразование. Этимология. – М., 2000 [соавт. Л.М. Баш, А.В. Боброва, Р.С. Кимягарова и др.].

В Картотеке ДРС в 1960-е гг. расписала

**Пов.Ник.Зар.(Лих.)<sup>1</sup>.**

Всего более 850 карточек.

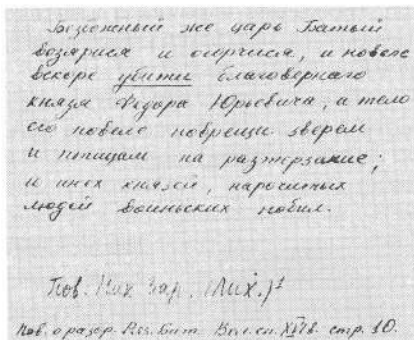





## ИВАННИКОВА (Гузунова)

Елена Александровна

специалист по современному русскому языку  
(лексикологии, лексикографии, фразеологии, синтаксису)

20.07.1923 – июнь 1994

Род. в г. Дзауджикау (Владикавказ) в семье рабочих. В 1941–1945 гг. училась на литфаке Северо-Осетинского ГПИ. По окончании была оставлена ассистентом при кафедре русского языка.

С 1948 г. И. училась в аспирантуре ИРЯ и в 1952 г. защитила канд. дисс. “Особенности синтаксиса русских народных сказок, записанных А.А. Шахматовым в Олонецкой губернии”. Работала в ИРЯ в должности младш. науч. сотр. Словарного отдела, является автором словарных статей и редактором четырехтомного “Словаря русского языка” (т. 3 и 4 2-го и 3-го изданий), ССРЛЯ (т. 12–17), “Словаря синонимов русского языка”. Ею составлено более 200 а.л. словарных статей и более 500 а.л. отредактировано. Она – автор более 50 статей по вопросам фразеологии и синонимии.

В 1974 г. И. переведена на должность старш. науч. сотр.; с 1988 г. – на пенсии.

**ОСНОВНЫЕ РАБОТЫ:** К вопросу о сущности фразеологической единицы // Проблемы фразеологии и задачи составления фразеологического словаря русского языка. – Л., 1961; Синонимические отношения между фразеологическими единицами и словами // Очерки по синонимике современного русского языка. – М.; Л., Синонимические отношения слов с грамматически обусловленным лексическим значением // Там же; Устойчивые именные словосочетания как предмет фразеологии и лексикографии // Современная русская лексикология. – М., 1966; К вопросу о взаимоотношении понятия варианта с понятием синонима // Синонимы русского языка и их особенности. – Л., 1972; Об атрибутивном употреблении наречий // Синтаксис и стилистика. – М., 1976; А.П. Евгеньева (1899–1985) // РР. – 1987. – № 1.

В Картоотеке ДРС, будучи младш. науч. сотрудником ИРЯ, расписала **Х.Ант.Новг.**

Всего 195 карточек.

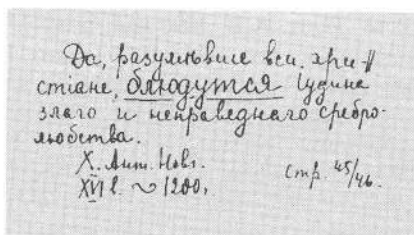

## ИВАНОВА-ЯНКОВСКАЯ

Елена Алексеевна

специалист в области русской лексикологии, преподаватель  
р. 5.04.1925

Род. в г. Харбине в семье начальника Китайской Восточной железной дороги А.Н. Иванова. В 1926 г. отец был отозван в Москву и в 1934 г. арестован, а семья была выслана в Вятку (Киров).

В 1941 г. И.-Я. окончила среднюю школу и стала работать штамповщицей в механической мастерской. В 1943 г. поступила в Пермский (Молотовский) ун-т на филол. фак-т.

По окончании ун-та, в 1948 г. И.-Я. поступила в четырехгодичную аспирантуру в ЛО ИРЯ, где занималась под рук. Е.С. Истриной и в 1953 г. защитила канд. дисс. “Страдательные обороты в современном русском языке”.

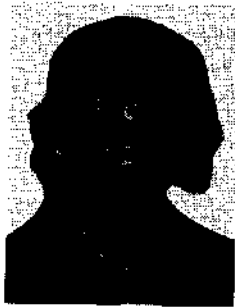

## ИВАННИКОВА (Гузунова)

Елена Александровна

специалист по современному русскому языку  
(лексикологии, лексикографии, фразеологии, синтаксису)

20.07.1923 – июнь 1994

Род. в г. Дзауджикау (Владикавказ) в семье рабочих. В 1941–1945 гг. училась на литфаке Северо-Осетинского ГПИ. По окончании была оставлена ассистентом при кафедре русского языка.

С 1948 г. И. училась в аспирантуре ИРЯ и в 1952 г. защитила канд. дисс. “Особенности синтаксиса русских народных сказок, записанных А.А. Шахматовым в Олонекской губернии”. Работала в ИРЯ в должности младш. науч. сотр. Словарного отдела, является автором словарных статей и редактором четырехтомного “Словаря русского языка” (т. 3 и 4 2-го и 3-го изданий), ССРЛЯ (т. 12–17), “Словаря синонимов русского языка”. Ею составлено более 200 а.л. словарных статей и более 500 а.л. отредактировано. Она – автор более 50 статей по вопросам фразеологии и синонимии.

В 1974 г. И. переведена на должность старш. науч. сотр.; с 1988 г. – на пенсии.

**ОСНОВНЫЕ РАБОТЫ:** К вопросу о сущности фразеологической единицы // Проблемы фразеологии и задачи составления фразеологического словаря русского языка. – Л., 1961; Синонимические отношения между фразеологическими единицами и словами // Очерки по синонимике современного русского языка. – М.; Л., Синонимические отношения слов с грамматически обусловленным лексическим значением // Там же; Устойчивые именные словосочетания как предмет фразеологии и лексикографии // Современная русская лексикология. – М., 1966; К вопросу о взаимоотношении понятия варианта с понятием синонима // Синонимы русского языка и их особенности. – Л., 1972; Об атрибутивном употреблении наречий // Синтаксис и стилистика. – М., 1976; А.П. Евгеньева (1899–1985) // РР. – 1987. – № 1.

В Картотеке ДРС, будучи младш. науч. сотрудником ИРЯ, расписала Х.Ант.Новг.

Всего 195 карточек.

*До, фразеологическая единица  
статья, Александровна Гузунова  
задала и отредактировала фразеологическую  
единицу.  
Х. Ант. Новг.  
20.07.1994.*



## ИВАНОВА-ЯНКОВСКАЯ

Елена Алексеевна

специалист в области русской лексикологии, преподаватель  
р. 5.04.1925

Род. в г. Харбине в семье начальника Китайской Восточной железной дороги А.Н. Иванова. В 1926 г. отец был отозван в Москву и в 1934 г. арестован, а семья была выслана в Вятку (Киров).

В 1941 г. И.-Я. окончила среднюю школу и стала работать штамповщицей в механической мастерской. В 1943 г. поступила в Пермский (Молотовский) ун-т на филол. фак-т.

По окончании ун-та, в 1948 г. И.-Я. поступила в четырехгодичную аспирантуру в ЛО ИРЯ, где занималась под рук. Е.С. Истриной и в 1953 г. защитила канд. дисс. “Страдательные обороты в современном русском языке”.

С 1953 г. И.-Я. работала на кафедре русского языка Омского ГПИ, вела курсы ведения в языкознание, современного русского языка, стилистики, спецкурс и спецсеминар по русскому словообразованию. В 1962 г. ей присвоено звание доцента. В 70–80 гг. И.-Я. работала над вопросами методики преподавания русского языка в вузе и школе, принимала участие в составлении “Словаря сибирских говоров”, который издавался в Томске по материалам диалектологических экспедиций. С 1987 г. – на пенсии.

**ОСНОВНЫЕ РАБОТЫ:** Стилистические нормы русского языка в “Российской грамматике” М.В. Ломоносова // УЗ Омского ГПИ. – 1958. – Вып. 11; Синонимия двух типов глагольных словосочетаний с обстоятельственным значением // Там же. – 1963. – Вып. 18; Синонимия двух типов именного сказуемого // УЗ Красноярского ГПИ. – 1963. – Т. XXV. – Вып. 1; Варьирование фразеологизмов в современной стихотворной речи // Язык художественных произведений. – Омск, 1966.

В Картотеке ДРС, будучи аспиранткой, расписала **Правая гр.Гер., Псков.лет.**

Всего более 120 карточек.

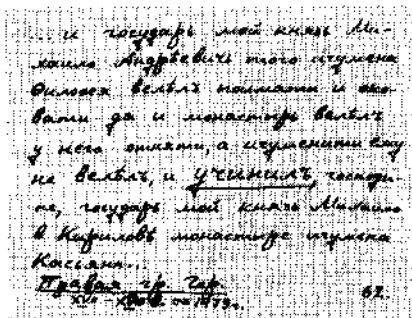

### **ИВОЙЛОВ (Княжнин)**

**Владимир Николаевич**

специалист по истории русской литературы

14.10.1883 – 1941

Род. в СПб. в мещанской семье. В 1903 г. И. был библиотекарем студенческой читальни Военно-медицинской академии в СПб. Окончил юридическое и историко-филол. отделения СПб. ун-та по специальности “история русской литературы XIX в.”

В 1907–1911 гг. во время обучения в ун-те занимался литературной работой, переводами. На вопрос анкеты, какими языками владеет, отвечал: “немецким, французским, английским, испанским, чешским. Объясняться без практики ни на одном не могу, во вс[яком] случае не пробовал”. С III курса ун-та ушел “по безденежью”, к тому же в 1905–1906 гг. ун-т был закрыт.

С 1917 г. И. – на литературной работе. В 1915–1918 гг. работал по вольному найму пом. начальника Архива Конференции АН; в 1918–1919 гг. состоял членом исторической секции Театрального отдела Наркомпроса. С середины 1919 г. до конца года находился в рядах Красной Армии на Южном фронте, затем после госпиталя (в Москве) был демобилизован как командир Красной Армии.

В 1920–1924 гг. И. работал редактором в изд-ве Коминтерна, до конца 1931 г. был редактором ЛЕНОГИЗа, затем – вновь на литературной работе. В 1941 (до начала войны) пропал без вести, не вернулся домой.

В Картотеке ДРС с конца янв. 1935 г. до июня 1937 г. в качестве внештатного выборщика расписал **Азб.наказ., В.чел.Ник.Пустосв., Вып.обыск.Ст., Гражд.об дет., Ерм.Землемерие, Ж.Серг.Р.Елиф.<sup>2</sup>, Зап.цер., Ирм.Сол.м., Косм.Арс., Мусик.грам.Дил., Мусик.согл., Наказ.чад., О лености, Отп.Волкон., Отписи.гр.Долгор., Отписи.гр.Хилк., Показ.ивок., Пор.зап.Шелон.лят., Посл. о хабува, Предисл.осмогл.лен., Просьба Мих., Прош.Вас., Прош.Мих., Рассп.певчего,**



Сл.Шестака, Сп.с.единогл.Аг., Чел.Ник.Пустосв., Чел.Прокудина, Ч.Серг.Р.Аз., Шк.благочиние.

Всего около 6 тыс. карточек.

Но судь божи не умотена и  
вот сей не по умотени тако  
внесому гласити.  
Том. Серг. Аз. 49



## ИССЕРЛИН Евгения Марковна

специалист в области истории русского языка,  
исторической лексикографии, преподаватель  
2.02.1906–10.10.1994

Род. в СПб. в семье зубного врача. В 1927 г. окончила словесное отделение Высших курсов при ГИИИ. В 1945 г. защитила канд. дисс. “Говоры Пензенской области”, в 1961 г. – докт. дисс. “Лексика русского литературного языка второй половины XVII в. (по материалам переводных и

др. памятников “среднего стиля”)”.

С 1934 г. работала в ИЯМ внештатно, позже, с 1940 г. – в штате в качестве редактора ДРС. С 1 февр. 1945 г. И. – старш. науч. сотр. Словарного сектора ИРЯ. В 1949 г. была переведена в группу ССРЛЯ, после чего уволилась. С этого же времени до 1973 г. работала преподавателем Ленинградского филиала Московского полиграфического ин-та, с 1962 г. – профессором этого ин-та.

**ОСНОВНЫЕ РАБОТЫ:** История слова *баран* // РЯШ. – 1940. – № 4; История слова *красный* // РЯШ. – 1951; Из истории русской синонимии (на материале литературного языка XVII в.) // Сб. трудов МЗПИ. – 1956. – Вып. 4; Слова с полногласием и неполногласием в литературном языке второй половины XVII в. // Там же. – 1958. – Вып. 6; Когда и как появилась *крыша* // УЗ ЛГУ: Серия филол. наук. – 1960. – Вып. 40; Очерки истории языка: Конкретная и абстрактная лексика в русском литературном языке XVII в. // Начальный этап формирования национального языка: Тезисы докладов. – Л., 1961; Лексика и фразеология современных дипломатических документов: Материалы к курсу “Стили русского языка”. – М., 1966; Борис Александрович Ларин (1893–1964) // РР. – 1968. – № 1; Лексика, замены и вставки в отдельных списках “Моления” Даниила Заточника // Русская историческая лексикология и лексикография. – Л., 1972. – Т. 1; Лексика и фразеология “Моления” Даниила Заточника (отв. ред. и составитель). – ЛГУ, 1981.

В Картоотеке ДРС с начала 1934 г. исправляла дефектные карточки, работала в качестве внештатного выборщика, была автором словарных статей, выступала с докладами о словах будущего словаря и расписала А.Моск.сукон.дв., Арт.повар., Бароций.Архит., Варлаам и Иоасаф, Вид.Исаии, ВМЧ, Апр. 1–8, Гр.Дв.П, Грот.Тех., Эсон.

Всего более 4,5 тыс. карточек.

Ирина Ювановича это слово  
включена еще надо перевести  
и написать, аще неже иже  
бравно умотени не мотени  
Завед значить, аще иже  
homines referantur lateanus sicut  
tam non latebinus (sic)  
Дека 1774 49



**ИСТРИНА (Кузьменко)  
Евгения Самсоновна**

специалист в области истории русского языка,  
педагог-методист, чл.-корр. АН СССР

22.02.1883–1964

Род. в Одессе. Отец (из крестьян) был рабочим канатной фабрики, затем стал письмоводителем и чертежником, работал в страховых о-вах. С 13 лет И. давала частные уроки.

По окончании городской гимназии в 1900 г. с золотой медалью И. была назначена преподавателем русского языка женской гимназии г. Сороки Одесского учебного округа Бессарабской губ. В 1903 г. перешла работать в Одесскую гимназию Гирш-Брамм и Соколовой и поступила на открывшиеся Педагогические курсы (преобразованные в нач. 1905 г. в Высшие женские курсы).

В 1906 г. И. вышла замуж за проф. Новороссийского ун-та (в Одессе) В.М. Истрина, избранного в 1907 г. в действительные члены АН, перешла на Высшие женские курсы в СПб. и окончила их в 1909 г. по лингвистическому отделению историко-филол. фак-та. В том же году сдала экзамены при СПб. ун-те (на экзамены в это время стали допускать женщин).

В 1915–1916 гг. И. сдала магистерские экзамены. В Одессе слушала лекции А.И. Томсона, в СПб. – И.А. Бодуэна де Куртенэ, А.А. Шахматова. К этому времени (в 1915 г.) она выпустила книгу “Руководство по истории русского языка с хрестоматией и снимками с древних рукописей”.

В последние годы И. работала над дисс. “Синтаксические явления Синодального списка 1-й Новгородской летописи”, напечатала ее, но защитить не успела в связи с отменой степеней.

В 1919–1922 гг. И. – ассистент кафедры русской филологии СПб. ун-та. С 1920 г. начала преподавать в ЛГПИ, заведовала кафедрой Вечернего сектора ин-та.

В 1921 г. И. стала науч. сотр. I разряда, затем ученым специалистом Постоянной Словарной комиссии АН. В том же году была зачислена сверхштатным науч. сотр. I разряда Ин-та сравнительного изучения языка и литератур при ун-те и уволена с должности ассистента СПб. ун-та. В 1929 г. работала науч. сотр. I разряда Комиссии по русскому языку АН.

До 11 сент. 1938 г. (до увольнения по собственному желанию) была редактором “Словаря русского языка”, составила и отредактировала около 70 печ. листов в 1929, 1931, 1934–1936 гг. (выпуски на букву О).

С янв. 1932 г. И. работала в ИЯМ. В 1934–1935 гг. была председателем Секции русского языка, автором 16 работ (опубликовано 6). В 1937 г. акад. Б.М. Ляпунов писал: “Е.С. Истрина не только ученый-теоретик, но и педагог-практик, а потому, в связи с ее продолжительным преподаванием в педвузах, она дала ряд программ и пособий для учащихся и учащихся”. Есть в ее деле и “Отвод” того же времени при выдвижении И. на звание чл.-корр. АН СССР, потому что она “является приверженцем буржуазного языкознания (индоевропеистики) и убежденным противником нового учения о языке, хотя на словах иногда и признает некоторые его достижения”. Помета на этом документе “Не подлежит разглашению” дважды подчеркнута.

И. участвовала во многих научно-методических конференциях и совещаниях: по высшему педагогическому заочному образованию (М., 1930), по выработке программ пединститутов (М., 1933), на конференции преподавателей средней школы (М., 1935), на диалектологической конференции (Л., 1938) и др. В подготовке и издании пособий для высшей школы И. принимала участие как автор, редактор и рецензент, вела большую научно-методическую работу по вопросам преподавания русского языка в национальных школах. В Архиве АН хранится рукопись статьи



**ИСТРИНА (Кузьменко)**

**Евгения Самсоновна**

специалист в области истории русского языка,  
педагог-методист, чл.-корр. АН СССР

22.02.1883–1964

Род. в Одессе. Отец (из крестьян) был рабочим канатной фабрики, затем стал письмоводителем и чертежником, работал в страховых о-вах. С 13 лет И. давала частные уроки.

По окончании городской гимназии в 1900 г. с золотой медалью И. была назначена преподавателем русского языка женской гимназии г. Сороки Одесского учебного округа Бессарабской губ. В 1903 г. перешла работать в Одесскую гимназию Гирш-Брамм и Соколовой и поступила на открывшиеся Педагогические курсы (преобразованные в нач. 1905 г. в Высшие женские курсы).

В 1906 г. И. вышла замуж за проф. Новороссийского ун-та (в Одессе) В.М. Истрина, избранного в 1907 г. в действительные члены АН, перешла на Высшие женские курсы в СПб. и окончила их в 1909 г. по лингвистическому отделению историко-филол. фак-та. В том же году сдала экзамены при СПб. ун-те (на экзамены в это время стали допускать женщин).

В 1915–1916 гг. И. сдала магистерские экзамены. В Одессе слушала лекции А.И. Томсона, в СПб. – И.А. Бодуэна де Куртенэ, А.А. Шахматова. К этому времени (в 1915 г.) она выпустила книгу “Руководство по истории русского языка с хрестоматией и снимками с древних рукописей”.

В последующие годы И. работала над дисс. “Синтаксические явления Синодального списка 1-й Новгородской летописи”, напечатала ее, но защитить не успела в связи с отменой степеней.

В 1919–1922 гг. И. – ассистент кафедры русской филологии СПб. ун-та. С 1920 г. начала преподавать в ЛГПИ, заведовала кафедрой Вечернего сектора ин-та.

В 1921 г. И. стала науч. сотр. I разряда, затем ученым специалистом Постоянной Словарной комиссии АН. В том же году была зачислена сверхштатным науч. сотр. I разряда Ин-та сравнительного изучения языка и литератур при ун-те и уволена с должности ассистента СПб. ун-та. В 1929 г. работала науч. сотр. I разряда Комиссии по русскому языку АН.

До 11 сент. 1938 г. (до увольнения по собственному желанию) была редактором “Словаря русского языка”, составила и отредактировала около 70 печ. листов в 1929, 1931, 1934–1936 гг. (выпуски на букву О).

С янв. 1932 г. И. работала в ИЯМ. В 1934–1935 гг. была председателем Секции русского языка, автором 16 работ (опубликовано 6). В 1937 г. акад. Б.М. Ляпунов писал: “Е.С. Истрина не только ученый-теоретик, но и педагог-практик, а потому, в связи с ее продолжительным преподаванием в педвузах, она дала ряд программ и пособий для учащихся и учащихся”. Есть в ее деле и “Отвод” того же времени при выдвижении И. на звание чл.-корр. АН СССР, потому что она “является приверженцем буржуазного языкознания (индоевропеистики) и убежденным противником нового учения о языке, хотя на словах иногда и признает некоторые его достижения”. Помета на этом документе “Не подлежит разглашению” дважды подчеркнута.

И. участвовала во многих научно-методических конференциях и совещаниях: по высшему педагогическому заочному образованию (М., 1930), по выработке программ пединституты (М., 1933), на конференции преподавателей средней школы (М., 1935), на диалектологической конференции (Л., 1938) и др. В подготовке и издании пособий для высшей школы И. принимала участие как автор, редактор и рецензент, вела большую научно-методическую работу по вопросам преподавания русского языка в национальных школах. В Архиве АН хранится рукопись статьи

“Каким должен быть учебник для высшей школы”, датированная 3 апр. 1950 г. Только в сент. 1943 г. И. была избрана чл.-корр. АН СССР по Отделению литературы и языка.

И. трудилась в составе Орфографической комиссии над созданием полного свода правил русской орфографии и пунктуации.

**ОСНОВНЫЕ РАБОТЫ:** Рец. на кн. В.К. Поржезинского “Элементы языковедения и русского языка” // ЖМНП. – 1911. – Т. XXXII. – № 3; Руководство по истории русского языка. – Пг., 1915, 2-е изд. – 1917, 3-е изд. – 1923; Употребление именных и местоименных форм имен прилагательных в Синодальном списке Первой Новгородской летописи // Изв. ОРЯС. – 1918. – Т. XXIII. – Кн. 1; Грамматика и история русского языка в новой школе // РЯШ. – 1919. – № 1; Труды А.А. Шахматова по русскому языку // Изв. ОРЯС. – 1920. – Т. XXV; Синтаксические явления Синодального списка Первой Новгородской летописи // Изв. ОРЯС. – 1923. – Т. XXIV. – Кн. 2; Словарь русского языка: Инструкция для выборщиков. – Л., 1936 [соавт. И.А. Фалев]; Д.Н. Ушаков: Некролог // Изв. ОЛЯ. – 1945. – Т. IV. – Вып. 6; Л.В. Щерба как лексиколог и лексикограф // Памяти Л.В. Щербы. – Л., 1951.

**РЕДАКТИРОВАНИЕ:** Шахматов А.А. Синтаксис русского языка. Вып. 1: Учение о предложении и о словосочетаниях. – Л., 1925. – Вып. 2: Учение о частях речи. Дополнения. – Л., 1927; составлены примечания и указатель; Переизд. – Л., 1941; Грамматика русского языка. Т. 1: Фонетика и морфология. – М., 1952 [совм. с В.В. Виноградовым и С.Г. Бархударовым], Т. 2: Синтаксис. – М., 1954 [совм. с В.В. Виноградовым].

О НЕИ: Изв. ОЛЯ. – 1957. – Т. 16. – Вып. 6; Булахов М.Г. Восточнославянские языковеды: Биобиблиографический словарь. – Минск, 1978. – Т. 2; РР. – 1973. – № 4.

В 1934 г. И. передала в Картотеку ДРС 300 карточек-выписок из различных памятников письменности (см. Тетрадь поступлений).

## **КАЗАНОВИЧ Евлялия Павловна**

специалист по истории русской литературы, библиограф, писатель  
18.06.1885 – 1942

Род. в имении Кудрино Могилевской губ. В 1902 г. окончила гимназию, в 1913 г. – Высшие Женские курсы при ун-те в СПб. Вместе с Н.А. Котляревским и Б.Л. Модзалевским она была одним из трех организаторов Пушкинского Дома, в котором потом проработала 20 лет.

С июня 1911 г. К. временно работала внештатно каталогизатором книжных собраний Пушкинского Дома. Через год перешла в штат, стала работать не только с книжными, но и с рукописными и музейными собраниями; в то же время она была секретарем Пушкинского Дома.

С июня 1913 г. К. становится внештатным заведующим отделения книжных собраний, а с июля 1919 г. – штатным библиотекарем, членом секции научных работников АН. В дек. 1919 г. – янв. 1920 г. она была командирована в Могилевскую губ. за архивом и б-кой писателя В.Л. Кигна-Дедливы. В июне 1921 г., занимая должность пом. хранителя книжных собраний, К. была командирована в Московскую губ. и привезла б-ку М.Н. Лонгинова и кн. Козловских в Пушкинский Дом. С апр. 1922 г. по ее просьбе К. была назначена науч. сотр. II разряда по РО.

Одновременно с работой в Пушкинском Доме до 1919 г. К. состояла на службе в Архиве Министерства народного просвещения и занималась научным описанием архива; затем – в Отделе статистики Министерства труда и затем – Комиссариата труда (старш. счетчиком-статистиком 3-го, 2-го и затем 1-го разряда с обязанностями секретаря редакции журнала Отдела статистики труда). С янв. 1919 г. К. – науч.

сотр. репертуарной секции Театрального отдела Комиссариата по просвещению. В дек. 1929 г. "была уволена со службы в АН согласно личного заявления". Это означало, что К. была арестована в связи с "делом Платонова".

В 1934 г. К. работала библиографом Центральной библиотеки Всесоюзного геологоразведочного объединения.

В РНБ хранится фонд Е.П. Казанович (ф. 326, 276 ед.хр. 1869–1940 гг.), в котором есть написанная ею в 1923 г. обширная "Автобиография", посвященная "автору Жана Кристофа" (Р.Роллану), ее письмо М.Фасмеру о причинах ухода ее из Пушкинского Дома от 21 дек. 1929 г., членский билет № 329 (1933 г.) о ее участии в Комиссии содействия ученым при СНК СССР с фотографией. В ЦГАЛИ – фонд № 1888 Е.П.Казанович (6 ед.хр. 1937–1938 гг.).

**ОСНОВНЫЕ РАБОТЫ:** Д.И.Писарев (1840–1856). – Пг., 1922; Письма Ф.И. Тютчева. – Л., 1926; Писарев о Гейне // Изв. АН СССР: Отделение гуманитарных наук. – 1929. – № 8; К.К. Павлова. Полное собрание стихотворений / Ред., подгот. текста и прим. – Л., 1939.

О НЕИ: Звезда. – 1977. – № 10; Литобозрение. – 1980. – № 10; Писатели Ленинграда: Библиографический справочник. 1934–1981. Авторы-составители В. Бахтин, А. Лурье. – Л., 1982.

В Картотеке ДРС в качестве внештатного выборщика в январе 1939 г. расписала **Анекдоты Пошех.**

Всего около 250 карточек.

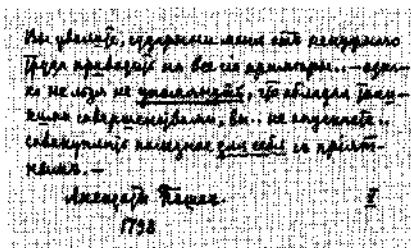

## КАЛИНИН

Иван Михайлович

лексикограф, диалектолог

Будучи науч. сотр. ОРЯС, К. дважды (в 1912 и 1913 гг.) ездил в Архангельскую губ. для исследования говоров крестьян Онежского у. Осенью 1917 г. прибыл в Тифлис из Турецкой Армении и отослал готовую работу А.А. Шахматову, который ее не получил. Черновики, имущество и книги, полученные из АН, погибли в Новочеркасске при занятии города частями Красной Армии. Восстанавливал свой труд по памяти, по опубликованным в изданиях РГО материалам, по беседам с выходцами из Онежского у., работавшими в Л-де, по переписке с жителями Онежского у., которым посылал свои вопросы. В Записке от 8.03.1925 г. просил разрешения о поездке туда. В мае 1925 г. собирался ехать в Вятскую губ. (СПб. Отделение Архива РАН, ф. 9, оп. 1, ед.хр. 1151, л. 8–11).

В 1913–1914 гг. К. участвовал в издании "Словаря русского языка" под ред. А.А. Шахматова (т. 4, вып. 7, 8, 9, 10, буква К).

В 1934 г. был преподавателем Автодорожного техникума и науч. сотр. Историко-Археологического ин-та АН.

В Картотеке ДРС в 1934 г. в качестве внештатного выборщика расписал **Арх.Он., Арх.Он.(Ар.), АХУ III.**

Всего более 2,5 тыс. карточек.

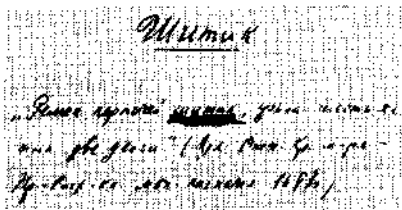

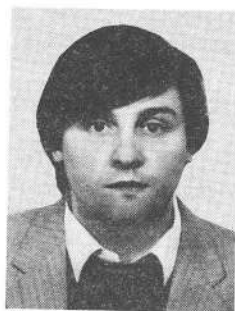
**КАЛУГИН****Василий Васильевич**

специалист по исторической лексикологии

р. 7.11.1955

Род. в г. Костино Мытищинского р-на Московской обл.

В 1981 г. окончил филол. фак-т МГУ. В 1984–1987 гг. учился в аспирантуре ИРЯ и защитил канд. дисс. “Русская лексика переплетного дела XI–XVII вв.” (рук. Л.П. Жуковская). С 1992 г. К. – доцент кафедры стилистики и русского языка Литературного ин-та им. А.М. Горького, с 20 мая 1993 г. –

член СП России. Автор около 100 научных работ по истории русского языка и литературы, книжного дела, палеографии. В июне 1998 г. в ИМЛИ защитил докт. дисс. “Иван Грозный и Андрей Курбский: теоретические взгляды и литературная техника древнерусского писателя”.

**ОСНОВНЫЕ РАБОТЫ:** Лексика переплетного дела в Древней Руси // РР. – 1983. – № 5; “Русский природный язык” в системе религиозно-культурных ценностей раннего старообрядчества // Герменевтика древнерусской литературы: XVII — начало XVIII в. – М., 1992. – Сб. 4; Агиографический свод в переводе князя А.М. Курбского // Russica Romana. – Pisa; Roma. 1998. – Vol. 5; Андрей Курбский и Иван Грозный. (теоретические взгляды и литературная техника древнерусского писателя). – М.: 1998; Переводные глоссы в агиографическом своде князя Андрея Курбского // Русская историческая лексикография на современном этапе. – М., 2000; Рукопись из скриптория князя Андрея Курбского // Лингвистическое источниковедение и история русского языка. – М., 2000.

При подготовке 12, 16 и 21 вып. СлРЯ XI–XVII вв. К. предоставил материалы из рукописных источников XVI–XVII вв. по лексике книжного дела.

**КАЛУГИНА****Ольга Геннадьевна**

В 1987 г., будучи студенткой II курса Вологодского ГПИ, во время лексикографической практики расписала для Картотеки ДРС **Волог.хрест.**  
Всего 556 карточек.

**КАМАНИНА****Екатерина Васильевна**

В 1990 г., будучи студенткой V курса Горьковского ГУ, во время лексикографической практики расписала для Картотеки ДРС **Указн.кн.Моск.суд.пр.**  
Всего 34 карточки.

**КАМЕНСКИХ****Татьяна Ивановна**

В 1977 г., будучи студенткой III курса Пермского ГУ, во время лексикографической практики расписала для Картотеки ДРС **Зап.о разлуч.**  
Всего 40 карточек.

**КАЛУГИН****Василий Васильевич**

специалист по исторической лексикологии

р. 7.11.1955



Род. в г. Костино Мытищинского р-на Московской обл.

В 1981 г. окончил филол. фак-т МГУ. В 1984–1987 гг. учился в аспирантуре ИРЯ и защитил канд. дисс. “Русская лексика переплетного дела XI–XVII вв.” (рук. Л.П. Жуковская). С 1992 г. К. – доцент кафедры стилистики и русского языка Литературного ин-та им. А.М. Горького, с 20 мая 1993 г. –

член СП России. Автор около 100 научных работ по истории русского языка и литературы, книжного дела, палеографии. В июне 1998 г. в ИМЛИ защитил докт. дисс. “Иван Грозный и Андрей Курбский: теоретические взгляды и литературная техника древнерусского писателя”.

**ОСНОВНЫЕ РАБОТЫ:** Лексика переплетного дела в Древней Руси // РР. – 1983. – № 5; “Русский природный язык” в системе религиозно-культурных ценностей раннего старообрядчества // Герменевтика древнерусской литературы: XVII — начало XVIII в. – М., 1992. – Сб. 4; Агиографический свод в переводе князя А.М. Курбского // *Russica Romana*. – Pisa; Roma. 1998. – Vol. 5; Андрей Курбский и Иван Грозный. (теоретические взгляды и литературная техника древнерусского писателя). – М.: 1998; Переводные глоссы в агиографическом своде князя Андрея Курбского // Русская историческая лексикография на современном этапе. – М., 2000; Рукопись из скриптория князя Андрея Курбского // Лингвистическое источниковедение и история русского языка. – М., 2000.

При подготовке 12, 16 и 21 вып. СлРЯ XI–XVII вв. К. предоставил материалы из рукописных источников XVI–XVII вв. по лексике книжного дела.

**КАЛУГИНА****Ольга Геннадьевна**

В 1987 г., будучи студенткой II курса Вологодского ГПИ, во время лексикографической практики расписала для Картотеки ДРС Волог.хрест. Всего 556 карточек.

**КАМАНИНА****Екатерина Васильевна**

В 1990 г., будучи студенткой V курса Горьковского ГУ, во время лексикографической практики расписала для Картотеки ДРС Указн.ки.Моск.суд.пр. Всего 34 карточки.

**КАМЕНСКИХ****Татьяна Ивановна**

В 1977 г., будучи студенткой III курса Пермского ГУ, во время лексикографической практики расписала для Картотеки ДРС Зап.о разлуч. Всего 40 карточек.



**КАПЕЛЮШ****Белла Наумовна**

специалист в области палеографии,  
источниковедения русской литературы

28.02.1919 – 13.01.2002

Род. в Пг. в семье главного бухгалтера Управления издательств и полиграфии Ленгорисполкома. В 1937 г. окончила среднюю школу им. акад. И.П.Павлова, где с 9 класса училась у А.П. Евгеньевой, и поступила в ЛГПИ на отделение русского языка и литературы. Будучи студенткой, участвовала в диалектологических экспедициях в Каргополье, в Череповец и др. пункты Вологодской обл. под руководством А.П.Евгеньевой (поступившей в 1938 г. в аспирантуру ЛГПИ).

В 1941 г. К. окончила ЛГПИ и вместе с мужем, кораблестроителем по специальности, оказалась в эвакуации в Горьком, где работала на военном заводе.

В 1944 г. возвратилась в Л-д и до 1980 г. работала в Рукописном отделе Пушкинского Дома, где под руководством акад. А.В. Десницкого, акад. Л.Б. Модзалевского, проф. В.В. Томашевского и В.И. Малышева занималась научным описанием рукописного наследия И.С. Тургенева, Ф.М. Достоевского, А.Н. Островского, И.С. Аксакова, Д.В. Григоровича, А.Ф. Кони, И.В. Ягича и др. Их переписку и другие материалы К. публиковала в Бюллетенях и Ежегодниках Рукописного отдела Пушкинского Дома, Литературном архиве, Литературном наследстве. В книге "Письма И.В. Ягича к русским ученым. 1865–1886." (М.; Л., 1963) К. подготовила раздел писем И.В. Ягича к А.Н. Веселовскому и др. лицам. С 1980 г. – на пенсии.

В Картотеке ДРС с ноября 1938 г. по апр. 1939 г. в качестве внештатного выборщика расписала **Синодик Ниж.Печ.м.**

Всего 81 карточка.

**КАРИНСКАЯ****Елизавета Николаевна**

До мая 1926 г., когда акад. А.И. Соболевский начал отправлять карточки в АН в Л-д, расписала для Картотеки ДРС **Кн.расх.Ипат.м., Кн.стр.Синб. и Подлинник ик.**

Всего 400 карточек.

Примечание. Сведения о ее работе есть в "черной тетради" А.И. Соболевского.

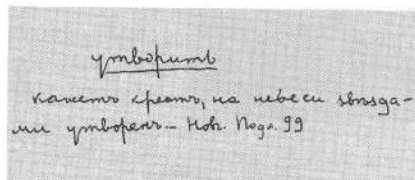
**КАРЛИНА****Ирина Валерьевна**

В 1987 г., будучи студенткой II курса Вологодского ГПИ, во время лексикографической практики расписала для Картотеки ДРС **Истом. Лит.пан.П.**

Всего 38 карточек.

**КАПЕЛЮШ****Белла Наумовна**специалист в области палеографии,  
источниковедения русской литературы

28.02.1919 – 13.01.2002



Род. в Пг. в семье главного бухгалтера Управления издательств и полиграфии Ленгорисполкома. В 1937 г. окончила среднюю школу им. акад. И.П.Павлова, где с 9 класса училась у А.П.Евгеньевой, и поступила в ЛГПИ на отделение русского языка и литературы. Будучи студенткой, участвовала в диалектологических экспедициях в Каргополье, в Череповец и др. пункты Вологодской обл. под руководством А.П.Евгеньевой (поступившей в 1938 г. в аспирантуру ЛГПИ).

В 1941 г. К. окончила ЛГПИ и вместе с мужем, кораблестроителем по специальности, оказалась в эвакуации в Горьком, где работала на военном заводе.

В 1944 г. возвратилась в Л-д и до 1980 г. работала в Рукописном отделе Пушкинского Дома, где под руководством акад. А.В.Десницкого, акад. Л.Б.Модзалевского, проф. В.В.Томашевского и В.И.Мальшева занималась научным описанием рукописного наследия И.С.Тургенева, Ф.М.Достоевского, А.Н.Островского, И.С.Аксакова, Д.В.Григоровича, А.Ф.Кони, И.В.Ягича и др. Их переписку и другие материалы К. публиковала в Бюллетенях и Ежегодниках Рукописного отдела Пушкинского Дома, Литературном архиве, Литературном наследстве. В книге "Письма И.В.Ягича к русским ученым. 1865–1886." (М.; Л., 1963) К. подготовила раздел писем И.В.Ягича к А.Н.Веселовскому и др. лицам. С 1980 г. – на пенсии.

В Картотеке ДРС с ноября 1938 г. по апр. 1939 г. в качестве внештатного выборщика расписала **Синодик Ниж.Печ.м.**

Всего 81 карточка.

**КАРИНСКАЯ****Елизавета Николаевна**

До мая 1926 г., когда акад. А.И.Соболевский начал отправлять карточки в АН в Л-д, расписала для Картотеки ДРС **Кн.расх.Ипать.м., Кн.стр.Сиб. и Подлинник ик.**

Всего 400 карточек.

Примечание. Сведения о ее работе есть в "черной тетради" А.И.Соболевского.

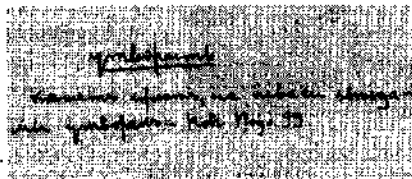
**КАРЛИНА****Ирина Валерьевна**

В 1987 г., будучи студенткой II курса Вологодского ГПИ, во время лексикографической практики расписала для Картотеки ДРС **Истом. Лит.пан.П.**

Всего 38 карточек.

**КАРПИНСКАЯ (Ревзина)****Ольга Григорьевна**

специалист в области структурной лингвистики

р. 21.04.1939

Род. в Москве. В 1961 г. окончила филологический фак-т МГУ и стала работать в Кабинете “Этимологического словаря русского языка” МГУ. В 1970 г. защитила канд. дисс. “Типологический анализ грамматической категории рода (на материале славянских языков)”, в 1998 г. – докт. дисс. “Системно-функциональный подход к лингвистической поэтике и проблемы описания поэтического идиолекта”.

В 1965–1979 гг. работала в вычислительной лаборатории МГУ, затем – на кафедре русского языка. В 1979 г. К. стала доцентом, с 1999 г. – профессор.

**ОСНОВНЫЕ РАБОТЫ:** Структура словообразовательных полей в славянских языках. – М., 1969; К построению лингвистической теории языка художественной литературы // Теоретические и прикладные аспекты вычислительной лингвистики. – М., 1981; Системно-функциональный подход в лингвистической поэтике // Проблемы структурной лингвистики. 1985–1987. – М., 1989; От стихотворной речи к поэтическому идиолекту // Очерки истории языка русской поэзии XX в.: Общие вопросы. Поэтический язык и идиостиль. Звуковая организация текста. – М.; 1990.

**О НЕЙ:** Кто есть кто в современной русистике. – М.; Хельсинки. 1994.

В Картотеке ДРС в 60-е годы расписала **Задон. (Рж.)**.

Всего 1104 карточки.

*Рене ему много великий  
Дмитрий Иванович: Фате,  
много Владимире Андреевич,  
самы себе есмь два брата,  
всеголи у нас добавлена,  
дружина нам сведома,  
Задон. (Рж.), 12. XII в.*

**КАЧЕВСКАЯ****Галина Александровна**

специалист в области истории русского языка

8.05.1913–12.11.1985



Род. в с. Брызгалово Гжатского у. Смоленской губ. в семье священника. После рабоче-крестьянской молодежной школы закончила рабфак. В 1937–1941 гг. училась на фак-те русского языка и литературы ЛГПИ. По окончании работала учителем в средней школе (1941–1945).

В 1946–1948 гг. К. – аспирантка Б.А. Ларина по кафедре русского языка ЛГПИ. За год до окончания аспирантуры поступила на работу в ЛО ИЯ в качестве младш. науч. сотр. в Группу нормативной грамматики Е.С. Истриной.

Научные интересы К. лежали в области синтаксиса, грамматики древнего и современного русского языка, в области лексикологии и лексикографии. В мае 1952 г. в ЛГУ защитила канд. дисс. “Из истории сложноподчиненного предложения в русском литературном языке XVI в.”

В 1964 г. К. стала старш. науч. сотр., работала в качестве редактора (т. 9, 15) и была одним из авторов в т. 5, 6, 8, 9 ССРЛЯ. В 1970 г. была уволена по сокращению штатов.

**ОСНОВНЫЕ РАБОТЫ:** К истории сложноподчиненных предложений с придаточным определительным (по данным памятников русской письменности XVII в.) // Труды ИЯ. – М., 1954. – Т. V; Наблюдения над архаическими конструкциями сложного предложения в памятниках русского языка XVI в. // УЗ ЛГУ: Серия филол. наук. № 197. Очерки и исследования по истории языка. – 1957. –

**КАРПИНСКАЯ (Ревзина)****Ольга Григорьевна**

специалист в области структурной лингвистики

р. 21.04.1939

Род. в Москве. В 1961 г. окончила филологический фак-т МГУ и стала работать в Кабинете "Этимологического словаря русского языка" МГУ. В 1970 г. защитила канд. дисс. "Типологический анализ грамматической категории рода (на материале славянских языков)", в 1998 г. – докт. дисс. "Системно-функциональный подход к лингвистической поэтике и проблемы описания поэтического идиолекта".

В 1965–1979 гг. работала в вычислительной лаборатории МГУ, затем – на кафедре русского языка. В 1979 г. К. стала доцентом, с 1999 г. – профессор.

**ОСНОВНЫЕ РАБОТЫ:** Структура словообразовательных полей в славянских языках. – М., 1969; К построению лингвистической теории языка художественной литературы // Теоретические и прикладные аспекты вычислительной лингвистики. – М., 1981; Системно-функциональный подход в лингвистической поэтике // Проблемы структурной лингвистики. 1985–1987. – М., 1989; От стихотворной речи к поэтическому идиолекту // Очерки истории языка русской поэзии XX в.: Общие вопросы. Поэтический язык и стиль. Звуковая организация текста. – М.; 1990.

**О НЕЙ:** Кто есть кто в современной русистике. – М.; Хельсинки. 1994.

В Картоотеке ДРС в 60-е годы расписала **Задон. (Рж.)**.

Всего 1104 карточки.

*Эта книга была выдана  
Викторией Ивановной: Фомо,  
книга Владимира Соловьева,  
самы себе были рба драма,  
бываюи у нас установки,  
фронтана или свободны,  
# Задон. (Рж.), 11. 1986*

**КАЧЕВСКАЯ****Галина Александровна**

специалист в области истории русского языка

8.05.1913–12.11.1985

Род. в с. Брызгалово Гжатского у. Смоленской губ. в семье священника. После рабоче-крестьянской молодежной школы закончила рабфак. В 1937–1941 гг. училась на фак-те русского языка и литературы ЛГПИ. По окончании работала учителем в средней школе (1941–1945).

В 1946–1948 гг. К. – аспирантка Б.А. Ларина по кафедре русского языка ЛГПИ. За год до окончания аспирантуры поступила на работу в ЛО ИЯ в качестве младш. науч. сотр. в Группу нормативной грамматики Е.С. Истриной.

Научные интересы К. лежали в области синтаксиса, грамматики древнего и современного русского языка, в области лексикологии и лексикографии. В мае 1952 г. в ЛГУ защитила канд. дисс. "Из истории сложноподчиненного предложения в русском литературном языке XVI в."

В 1964 г. К. стала старш. науч. сотр., работала в качестве редактора (т. 9, 15) и была одним из авторов в т. 5, 6, 8, 9 ССРЛЯ. В 1970 г. была уволена по сокращению штатов.

**ОСНОВНЫЕ РАБОТЫ:** К истории сложноподчиненных предложений с придаточным определительным (по данным памятников русской письменности XVII в.) // Труды ИЯ. – М., 1954. – Т. V; Наблюдения над архаическими конструкциями сложного предложения в памятниках русского языка XVI в. // УЗ ЛГУ: Серия филол. наук. № 197. Очерки и исследования по истории языка. – 1957. –



Вып. 23; Старое и новое в синтаксических конструкциях XVI в. (Из истории сложноподчиненного предложения в русском литературном языке по материалам Стоглава и Судебника Ивана Грозного 1550 г.) // Начальный этап формирования русского национального языка. – Л., 1961; Нужно ли склонять географические названия типа Рощино, Шувалово? // Нормы современного русского литературного словоупотребления. – М.; Л., 1966 [она же – редактор сборника]; К истории сложных существительных с *пол-, полу-* в русском языке // Вопросы теории и истории языка. – Л., 1969; Отражение в толковых словарях современного русского языка образованных от имени прилагательного наречий на *-о* и внешне совпадающих с ними несогласуемых предикативов // Актуальные проблемы лексикологии. – Новосибирск, 1969. – Вып. 2. – Ч. 2; Наречия на *-о* в Словаре Академии Российской (СПб., 1789–1794 гг. Ч. I–VI) // Русская историческая лексикология и лексикография. I. – Л., 1972; Собирательные числительные (в русском литературном языке) // РР. – 1968. – № 1; *Челобитная, прошение, заявление* // РР. – 1974. – № 5.

Будучи аспиранткой и младш. науч. сотр., К. расписала для Картотеки ДРС Астрах.а., Кн.денежн.жал.Тюмен., Кн.коп.Дв.там.избы, Кн.коп. Ивер.м., Кн.прих.-расх.Тюмен., Кн.прих.-расх.Холмог.арх.д. № 101, 102, 107, 108; Кн.там.посадск., Кн.там.пошл., Кн.там.Тур.остр., Кн.там.Штильн., Поруб.д., Роглет., Смета денежн.дох.

Всего около 3,3 тыс. карточек.

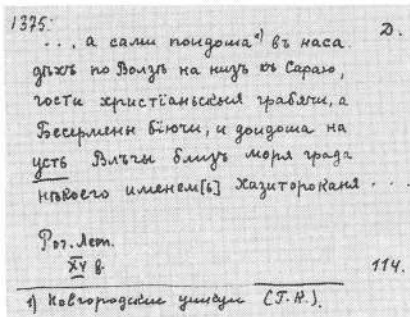

## КОВТУН Людмила Степановна

специалист по истории русского языка: лексикологии,  
лексикографии, источниковедению

17.03.1916 – 14.10.2001



Род. в г. Харбине в семье государственного служащего. В 1934 г. К. закончила среднюю школу и с матерью приехала в Москву. В 1934–1939 гг. работала на заводе “Электросвет” бухгалтером-экономистом. В 1939 г. поступила в МГПИ им. К. Либкнехта (ныне – МПГУ) на фак-т языка и литературы, где слушала лекции и участвовала в семинарах по древнерусской литературе (рук. В.Д. Кузьмина), по фольклору (рук. В.И. Чичеров), по современному русскому языку (рук. М.Н. Петерсон).

В 1943 г. К., будучи в эвакуации, окончила фак-т русского языка и литературы Ферганского ГПИ, получив диплом с отличием, и с сент. 1943 г. по май 1944 г. была учителем в школе-десятилетке на ст. Серово Ферганской обл.

В 1944–1945 гг. К. преподавала русский язык в Военном ин-те иностранных языков (позже – МГПИИЯ) в Москве. В эти же годы была прикреплена к аспирантуре МГПИ по кафедре русского языка и работала под рук. Б.А. Ларина над темой «Терминологическая лексика книги “Учение и хитрость ратного строя пехотных людей”. – М., 1647 г.».

В ноябре 1945 г. К. была принята в аспирантуру ЛО ИРЯ на 2-й курс и стала работать над темой, предложенной ее рук. Б.А. Лариным “Древние русские словари”. В марте 1948 г. защитила канд. дисс. по теме “Древние славяно-русские словари (к истории русской лексикографии древнего периода)” и была принята внештатным

Вып. 23; Старое и новое в синтаксических конструкциях XVI в. (Из истории сложноподчиненного предложения в русском литературном языке по материалам Стоглава и Судебника Ивана Грозного 1550 г.) // Начальный этап формирования русского национального языка. – Л., 1961; Нужно ли склонять географические названия типа Рождино, Шувалово? // Нормы современного русского литературного словоупотребления. – М.; Л., 1966 [она же – редактор сборника]; К истории сложных существительных с пол-, полу- в русском языке // Вопросы теории и истории языка. – Л., 1969; Отражение в толковых словарях современного русского языка образованных от имени прилагательного наречий на -о и внешне совпадающих с ними несогласуемых предикативов // Актуальные проблемы лексикологии. – Новосибирск, 1969. – Вып. 2. – Ч. 2; Наречия на -о в Словаре Академии Российской (СПб., 1789–1794 гг. Ч. I–VI) // Русская историческая лексикология и лексикография. I. – Л., 1972; Собираательные числительные (в русском литературном языке) // РР. – 1968. – № 1; Челобитная, прошение, заявление // РР. – 1974. – № 5.

Будучи аспиранткой и младш. науч. сотр., К. расписала для Картотеки ДРС Астраха., Кн. денежн. жал. Тюмен., Кн. коп. Дв. там. избы, Кн. коп. Ивер. м., Кн. прих.-расх. Тюмен., Кн. прих.-расх. Холмог. арх. д. № 101, 102, 107, 108; Кн. там. посадск., Кн. там. пошл., Кн. там. Тур. остр., Кн. там. Штилья., Поруб. д., Рог. лет., Смета денежн. дох.

Всего около 3,3 тыс. карточек.

1375  
 ... а сами пидомы? от нава  
 диты по Волгу на путь от Сарая,  
 юсти христианским правды, а  
 Завоженки Биты, и зидова на  
 четь Ратки Билуа мара граде  
 наваго илановы) Хазитерика  
 Р. п. Лан  
 24 6  
 114  
 4 Кавказская энциклопедия (С. 8.)

## КОВТУН

Людмила Степановна

специалист по истории русского языка: лексикологии,  
 лексикографии, источниковедению

17.03.1916 – 14.10.2001



Род. в г. Харбине в семье государственного служащего. В 1934 г. К. закончила среднюю школу и с матерью приехала в Москву. В 1934–1939 гг. работала на заводе “Электросвет” бухгалтером-экономистом. В 1939 г. поступила в МГПИ им. К. Либкнехта (ныне – МПГУ) на фак-т языка и литературы,

где слушала лекции и участвовала в семинарах по древнерусской литературе (рук. В.Д. Кузьмина), по фольклору (рук. В.И. Чичеров), по современному русскому языку (рук. М.Н. Петерсон).

В 1943 г. К., будучи в эвакуации, окончила фак-т русского языка и литературы Ферганского ГПИ, получив диплом с отличием, и с сент. 1943 г. по май 1944 г. была учителем в школе-десятилетке на ст. Серово Ферганской обл.

В 1944–1945 гг. К. преподавала русский язык в Военном ин-те иностранных языков (позже – МГПИИЯ) в Москве. В эти же годы была прикреплена к аспирантуре МГПИ по кафедре русского языка и работала под рук. Б.А. Ларина над темой «Терминологическая лексика книги “Учение и хитрость ратного строя пехотных людей”. – М., 1647 г.».

В ноябре 1945 г. К. была принята в аспирантуру ЛО ИРЯ на 2-й курс и стала работать над темой, предложенной ее рук. Б.А. Лариним “Древние русские словари”. В марте 1948 г. защитила канд. дисс. по теме “Древние славяно-русские словари (к истории русской лексикографии древнего периода)” и была принята внештатным



сотрудником в группу Исторического словаря, а затем – младш. науч. сотр. и составляла словарные статьи 2-го тома Словаря, готовила его к изданию.

В 1949 г. была переведена в Группу Словаря современного русского литературного языка, где являлась автором словарных статей (начиная с 4-го тома), редактором 8 и 17-го томов и членом редколлегии (т. 7–17).

В 1964 г. защитила докт. дисс. по своей книге “Русская лексикография эпохи средневековья” (М.; Л., 1963). С 1970 г. – профессор ЛГУ по кафедре русского языка. Ныне работает в Словарном отделе ИЛИ РАН.

**ОСНОВНЫЕ РАБОТЫ:** К истории русской лексикографии древнего периода: Автореф. канд. дисс. // Изв.ОЛЯ. – 1949. – Вып. 2; О значении слова // ВЯ. – 1955. – № 2; Лексические нормы русского языка и разговорная речь // Современная русская лексикология. – М., 1966; Планида – фуртуна: счастное колесо (К истории русской идиоматики) // ТОДРЛ. – Л., 1969. – Т. XXIV; О неясных семантических изменениях. К истории значений слов // ВЯ. – 1971. – № 5; Русские книжники XVI столетия о литературном языке своего времени // Русский язык. – М., 1971; Лексикография в Московской Руси XVI – начала XVII в. – Л., 1975; Древние словари как источник русской исторической лексикологии. – Л., 1977; Азбуковники среди других текстов древней лексикографии и проблемы их издания // ТОДРЛ. – Л., 1981. – Т. XXXVI; Азбуковники XVI–XVII вв.: Старшая разновидность. – Л., 1989; Языкознание у восточных славян в XI–XV вв. // История лингвистических учений. – СПб., 1991.

В Картотеке ДРС, будучи внештатным сотрудником, подводила латинские параллели к текстам из Библ.Генв.1499 г. по рукописи б. Син. № 1; была помощником редактора древнерусского словаря, проверяла работу выборщиков. Будучи аспиранткой, расписала Александрия (Вяз.) по буквам А–В. Количество карточек неизвестно.

*Зач.*  
... ни фразы ни ни фразы  
ни фразы ни фразы?  
фотографировать по телефону  
сарт (наконец) - фразы ни.  
нет фразы? и ни фразы ни  
нет фразы ни...  
Александрович (Вяз.)  
1918 г. 1948

## КОМАРОВИЧ

Василий Леонидович

специалист по истории русской литературы

1.01.1894–17.02.1942



Род. в с. Воскресенске Макарьевского у. Нижегородской губ. в семье врача. В 1912 г. окончил классическую нижегородскую гимназию и поступил в СПб. ун-т на историко-филол. фак-т. По окончании его в 1917 г. был оставлен при кафедре русской литературы для подготовки к научной работе. В 1919–1921 гг. сдавал магистерские экзамены.

В 1920–1922 гг. К. читал в Нижегородском ун-те курсы “Достоевский”, “Расин и его современники”, “Пушкин и его время”, вел семинар по “Слову о полку Игореве”, а в 1921–1922 гг. читал в Нижегородском ин-те народного образования курсы, посвященные творчеству Гоголя и Пушкина.

В 1924–1928 гг. К. в качестве доцента преподавал в ЛГУ на фак-те языкознания русскую, украинскую и белорусскую литературу, вел спецкурс “Достоевский”; читал лекции в ГИИИ.

С 1928 г. занимался научной работой в ОДРЛ. В 1936 г. защитил докт. дисс. “Опыт изучения местных легенд. Китежская легенда” (опубл. М.; Л., 1936). Многие его работы посвящены Ф.М. Достоевскому, А.С. Пушкину, В.Г. Белинскому, поэ-



там пушкинской поры, поэтам-петрашевцам. Значительны и его исследования в области древнерусской литературы и лингвистики.

**ОСНОВНЫЕ РАБОТЫ:** Д.Н. Овсяннико-Куликовский: Воспоминания. – Пг., 1928; То же. // Русский современник. – Л.; М., 1924. – Кн. 1; Язык служебной Октябрьской Минеи 1096 г. // Изв.ОРЯС. – 1926. – Т. XXX; Областные летописные своды XI – начала XIII века // История русской литературы. – М.; Л., 1941. – Т. I. – Гл. V; Повесть временных лет // Там же. – Гл. III; Поучение Владимира Мономаха // Там же. – Гл. IV; История русской литературы. – М.; Л., 1946. – Т. II. – Разделы I, II, III; К литературной истории повести о Николае Зарайском // ТОДРЛ. – М.; Л., 1947. – Т. V; Культ рода и земли в княжеской среде XI–XIII вв. // Там же. – 1960. – Т. XVI.

О НЕМ: Крюкова Т.А. Хронологический список трудов В.Л. Комаровича // ТОДРЛ. – М.; Л., 1960. – Т. XVI; Писатели Ленинграда: Библиографический справочник. 1934–1981. Авторы-составители В. Бахтин, А. Лурье. – Л., 1982.

В Картотеке ДРС в качестве внештатного выборщика в марте 1940 г. расписал Ник.лет. IX.

Всего 2 тыс. карточек.

1907. и где на пою Служб  
наклет, и заема в вьзрды,  
в сль окта и и вьрды  
он на Кель; в урмми о нем  
Слестика императора.  
Ник. Л. 137  
XVIB  
В. Л. Комарович. В. Л.

## КОНУСОВ

Александр Павлович

лингвист, преподаватель, библиограф

12.04.1906–19.12.1941

Род. в г. Чембаре Пензенской губ. в семье священника. В 1921–1925 гг. учился в средней школе и работал библиотекарем в уездной б-ке. В янв. 1926 г. уехал в Л-д, где работал статистиком-обследователем в статотделе Ленисполкома, в Губстатотделе, в отделе труда Губпрофсовета. В конце 1926 – нач. 1927 г. участвовал в переписи населения в качестве волостного инструктора.

В 1927 г. К. поступил на отделение русского языка и литературы ЛГПИ. По окончании ин-та в 1931 г. преподавал в ШКМ и педтехникуме г. Ичалки, а затем (до 1932 г.) – в педтехникуме Мордовской автономной области. В апр. 1932 г. был призван в Красную Армию, а в ноябре демобилизован в звании комвзвода запаса.

В 1932–1936 гг. К. – преподаватель и пом. заведующего учебной части Ленинградского электросварочного техникума. В 1934 г. работал на педкурсах по подготовке учителей неполной средней школы в качестве лектора по курсу “Введение в языкознание”. С окт. 1935 г. по окт. 1938 г. К. – библиотекарь РО БАН в кабинете инкунабул. Здесь он освоил работу с рукописными фондами, приобрел навыки описания рукописей.

С 1933 г. К. принимал участие в работе Постоянной Словарной комиссии ИЯМ, был секретарем научного кружка этого ин-та. В 1939 г. поступил в аспирантуру ИЯМ.

**ОСНОВНЫЕ РАБОТЫ:** История слова полк // РЯШ. – 1941. – № 2; Описание Рукописного отделения Библиотеки Академии наук СССР. – М.; Л., 1951. – Т. 4. – Вып. 1 [соавт. В.Ф. Покровская].

В Картотеке ДРС с янв. 1934 г. работал выборщиком, редактором словаря, вел каталоги, проверял поступления новых материалов, заведовал подсобной б-кой Группы ДРС, ездил в диалектологические экспедиции. В качестве внештатного вы-

борщика расписал Архилабон, Гист. Вас. Кор., Г. сигналы флота<sup>1,2,3</sup>, Ист. Ал. рос. двор., Кн. землед., Ист. куп. Иоан., Лукин, П, Мудрецы, О воин. Цез., О втор. смят., О смят., О смят. Тороп., О тр. смят., Персика, Пов. о Басарге<sup>2</sup>, Роман в стих., Сказ. Вас. Конст., Ск. хоз. и раб., Составы, Яропол.

Всего более 12 тыс. карточек.

[Цезарь] потыль?) во Фран-  
цию свое войско воротить  
здоровое и не утраченное.  
У Цезаря носки были две  
кедравые с втроем стами сам-  
даты пошкочены были зыно от поручей...  
О войне. Цез. 1711. 1/6-1/8  
\*) носки войны в Англии. А. К.

## КОПЛАН

**Борис Иванович**

литературовед, писатель, критик, библиолог, педагог

22.07.1898–29.12.1941



Род. в СПб. в семье портного. Гимназию им. Петра Великого окончил с золотой медалью. В 1921 г. окончил историко-филол. фак-т ЛГУ, где деканом был М. Д. Приселков.

В 1918–1919 гг. К. работал младш. библиологом Российской книжной палаты Наркомпроса. С 15 авг. 1919 г. он – науч. сотр., а с янв. 1921 г. – ученый хранитель рукописей Пуш-

кинского Дома. 18 мая 1925 г. К. был приглашен Комитетом Пушкинского Дома к исполнению постоянных обязанностей секретаря Комитета и Пушкинского Дома; являлся членом Русского Библиологического о-ва, участвовал в организации литературных выставок. Одновременно в 1920–1924 гг. преподавал русский язык в трудовой школе II ступени сверхштатным науч. сотр. II разряда исследовательского ин-та при ЛГУ.

В марте 1921 г. К. был командирован в с. Ивановское Клинского у. Московской губ. “для собиранья и доставки рукописей и сопровождения Музея художественно-исторической старины, принадлежавшего М. Н. Лонгинову”. В авг. 1926 г. был командирован в Тверь и Тверскую губ. с научной целью. В сент. 1928 г. ездил в М. и Казань для научной работы в б-ках и музеях. В следующем году состоялась его месячная командировка в Москву, Казань, Самару, Ульяновск и Саратов для “научного обследования, учета и собиранья историко-литературных и музейно-бытовых материалов XVIII–XIX вв., а также для научных занятий в архивах, книгохранилищах и музеях названных городов и их округов” и для “переговоров в Самаре о передаче Алексеевского архива в Пушкинский Дом”.

20 ноября 1929 г. К. был уволен постановлением правительственной Комиссии по проверке аппарата АН СССР и получил удостоверение для биржи труда. В 1931–1933 гг., административно высланный в Средневолжский край сроком на три года, К. работал библиотекарем в Мелекесе. После возвращения в Л-д при содействии президента АН СССР А. П. Карпинского стал работать по издательским договорам в “Б-ке поэта” изд-ва “Советский писатель”, в Ин-те литературы АН СССР и в Московском литературном музее.

В конце 1935 г. К. стал членом ССП и работал в Консультационном бюро Дома писателя им. В. В. Маяковского. За 1933–1936 гг. было опубликовано 8 его работ по истории русской литературы XVIII–XIX вв. и 11 работ литературоведческого характера были подготовлены к печати. Известно около 40 научных статей К. о Ломоносове, Державине, Радищеве, Н. А. Львове, Хемницере, Хераскове, Пушкине, Некрасове, Достоевском. В издании поэтов XVIII в. К. сотрудничал с Г. Гуковским, в издании трех книг В. Кюхельбекера – с Ю. Тыняновым. Много работ подготовлено

борщика расписал Архилабон, Гист. Вас. Кор., Г. сигналы флота<sup>1,2,3</sup>, Ист. Ал. рос. двор., Кв. землед., Ист. куп. Иоан., Лукин, П, Мудрецы, О воин. Цез., О втор. смят., О смят., О смят. Тороп., О тр. смят., Персика, Пов. о Басарге<sup>2</sup>, Роман в стих., Сказ. Вас. Конст., Ск. хоз. и раб., Составы, Яропол.

Всего более 12 тыс. карточек.

[Издана] поэтесса? во Францию  
 что все войско воротились  
 здоровы и не удрученные.  
 У Цезаря носил шлемом для  
 каравана от войны и т.д. сам  
 дасть. Копировать было много в старину.  
 В войне Цез. 1711. 46-49  
 1) после войны в Англии А. К.

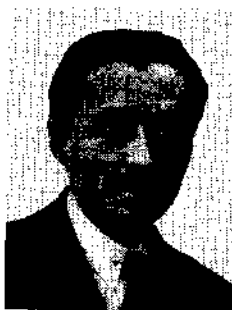

## КОПЛАН Борис Иванович

литературовед, писатель, критик, библиолог, педагог  
 22.07.1898–29.12.1941

Род. в СПб. в семье портного. Гимназию им. Петра Великого окончил с золотой медалью. В 1921 г. окончил историко-филол. фак-т ЛГУ, где деканом был М.Д. Приселков.

В 1918–1919 гг. К. работал младш. библиологом Российской книжной палаты Наркомпроса. С 15 авг. 1919 г. он – науч. сотр., а с янв. 1921 г. – ученый хранитель рукописей Пушкинского Дома.

18 мая 1925 г. К. был приглашен Комитетом Пушкинского Дома к исполнению постоянных обязанностей секретаря Комитета и Пушкинского Дома; являлся членом Русского Библиологического о-ва, участвовал в организации литературных выставок. Одновременно в 1920–1924 гг. преподавал русский язык в трудовой школе II ступени сверхштатным науч. сотр. II разряда исследовательского ин-та при ЛГУ.

В марте 1921 г. К. был командирован в с. Ивановское Клинского у. Московской губ. “для собирания и доставки рукописей и сопровождения Музея художественно-исторической старины, принадлежавшего М.Н. Лонгинову”. В авг. 1926 г. был командирован в Тверь и Тверскую губ. с научной целью. В сент. 1928 г. ездил в М. и Казань для научной работы в б-ках и музеях. В следующем году состоялась его месячная командировка в Москву, Казань, Самару, Ульяновск и Саратов для “научного обследования, учета и собирания историко-литературных и музейно-бытовых материалов XVIII–XIX вв., а также для научных занятий в архивах, книгохранилищах и музеях названных городов и их округов” и для “переговоров в Самаре о передаче Алексеевского архива в Пушкинский Дом”.

20 ноября 1929 г. К. был уволен постановлением правительственной Комиссии по проверке аппарата АН СССР и получил удостоверение для биржи труда. В 1931–1933 гг., административно высланный в Средневожский край сроком на три года, К. работал библиотечником в Мелекесе. После возвращения в Л-д при содействии президента АН СССР А.П. Карпинского стал работать по издательским договорам в “Б-ке поэта” изд-ва “Советский писатель”, в Ин-те литературы АН СССР и в Московском литературном музее.

В конце 1935 г. К. стал членом ССП и работал в Консультационном бюро Дома писателя им. В.В. Маяковского. За 1933–1936 гг. было опубликовано 8 его работ по истории русской литературы XVIII–XIX вв. и 11 работ литературоведческого характера были подготовлены к печати. Известно около 40 научных статей К. о Ломоносове, Державине, Радищеве, Н.А. Львове, Хемницере, Хераскове, Пушкине, Некрасове, Достоевском. В издании поэтов XVIII в. К. сотрудничал с Г. Гуковским, в издании трех книг В. Кюхельбекера – с Ю. Тыняновым. Много работ подготовлено

с его участием в серии “Б-ка поэта”. Несколько рукописей К. остались неопубликованными (например, “Федор Коржавин – русский американец. 1745–1812”).

В начале Великой Отечественной войны К. 36 дней проработал на оборонных работах, затем служил в Красной Армии, а до 29 дек. 1941 г. находился в Арсенальной тюрьме в Л-де. Умер в 10 ч утра, хотя накануне была составлена справка, что он годен следовать по этапу.

К. был женат на дочери акад. А.А. Шахматова Софье, имел сына 1925 г. рождения, который умер в блокаду.

Архив хранится в ЦГАЛИ (ф. 244, оп. 1 и 2).

**ОСНОВНЫЕ РАБОТЫ:** Переводы Г.Р. Державина из Пиндара. – Пг., 1922; Стансы Бориса Коплана. – Пг., 1923; Алексей Александрович Шахматов. – Л., 1930; “Стихотворения” В.Капниста. – Л., 1941.

О НЕМ: Писатели Ленинграда. Библиографический справочник. 1934–1981 / Авторы-составители В. Бахтин, А. Лурье. – Л., 1982; Ленинградские писатели-фронтовики. 1941–1945. Библиографический справочник. Автор-составитель Вл. Бахтин. – Л., 1985.

В Картотеке ДРС с дек. 1938 г. К. работал в качестве автора словарных статей, редактора и ученого секретаря Главной редакции ДРС. В качестве внештатного выборщика распisał **Апофтегм., Барабанчиков, Дн.пор.Васильева, Курганов, I-II, Лекстрез., Лет. о мн.мятежах, Новиков.Оп.сл. о пис., Плещеев, Пох.Ив.гост.сына, Тредиаковский.Три рассуждения, Эмин.Прикл.Фем.**

Всего более 6,5 тыс. карточек.

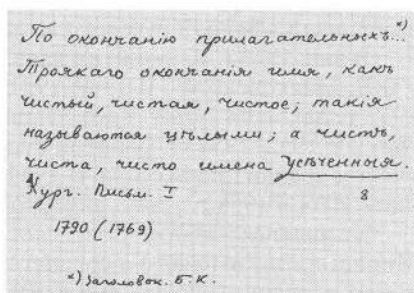

## КОРОБОВА Марина Михайловна

р. 11.06.1955

Род. в Москве в семье служащих. В 1972–1977 гг. училась в МГПИ, а в 1977–1980 гг. – в аспирантуре ИРЯ. В 1980–1983 гг. преподавала русский язык на подготовительном отд. МГПИИЯ и на III курсе педагогического фак-та.

С 1983 г. работает в ИРЯ старш. лаборантом Сектора культуры речи, а с 1987 – младш. науч. сотр. Машинного фонда русского языка, с 1993 г. – научн. сотр. Отдела экспериментальной лексикографии, является участницей проекта “Словарь языка Достоевского”.

Для Картотеки ДРС в 1977 г., будучи студенткой IV курса, во время лексикографической практики расписала **Наказ отца к сыну.**

Всего 90 карточек.

## КОТКОВ Сергей Иванович

специалист в области истории русского языка, диалектологии, основатель теории лингвистического источниковедения

2.10.1906–14.09.1986



Род. в г. Тейково Ивановской обл. (бывш. Владимирской губ.) в семье рабочих. В 1924 г. окончил среднюю школу и сначала работал в уездном бюро юных пионеров, затем

с его участием в серии “Б-ка поэта”. Несколько рукописей К. остались неопубликованными (например, “Федор Коржавин – русский американец, 1745–1812”).

В начале Великой Отечественной войны К. 36 дней проработал на оборонных работах, затем служил в Красной Армии, а до 29 дек. 1941 г. находился в Арсенальной тюрьме в Л-де. Умер в 10 ч утра, хотя накануне была составлена справка, что он годен следовать по этапу.

К. был женат на дочери акад. А.А. Шахматова Софье, имел сына 1925 г. рождения, который умер в блокаду.

Архив хранится в ЦГАЛИ (ф. 244, оп. 1 и 2).

**ОСНОВНЫЕ РАБОТЫ:** Переводы Г.Р. Державина из Пиндара. – Пг., 1922; Стансы Бориса Коплана. – Пг., 1923; Алексей Александрович Шахматов. – Л., 1930; “Стихотворения” В.Капниста. – Л., 1941.

О НЕМ: Писатели Ленинграда. Библиографический справочник. 1934–1981 / Авторы-составители В. Бахтин, А. Лурье. – Л., 1982; Ленинградские писатели-фронтовики. 1941–1945. Библиографический справочник. Автор-составитель Вл. Бахтин. – Л., 1985.

В Картотеке ДРС с дек. 1938 г. К. работал в качестве автора словарных статей, редактора и ученого секретаря Главной редакции ДРС. В качестве внештатного выборщика расписал Апофтегм., Барабанщиков, Дл.пор.Васильева, Курганов, I–II, Лекс.грез., Лет. о мямтежах, Новиков.Оп.сл. о пис., Плещеев, Пох.Ив.гост.сына, Тредняковский.Три рассуждения, Эмня.Прикл.Фем.

Всего более 6,5 тыс. карточек.

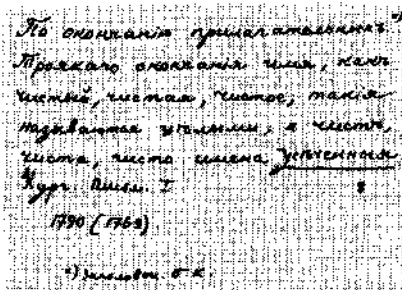

## КОРОБОВА

Марина Михайловна

р. 11.06.1955

Род. в Москве в семье служащих. В 1972–1977 гг. училась в МГПИ, а в 1977–1980 гг. – в аспирантуре ИРЯ. В 1980–1983 гг. преподавала русский язык на подготовительном отд. МГПИИЯ и на III курсе педагогического фак-та.

С 1983 г. работает в ИРЯ старш. лаборантом Сектора культуры речи, а с 1987 – младш. науч. сотр. Машинного фонда русского языка, с 1993 г. – научн. сотр. Отдела экспериментальной лексикографии, является участницей проекта “Словарь языка Достоевского”.

Для Картотеки ДРС в 1977 г., будучи студенткой IV курса, во время лексикографической практики расписала **Наказ отца к сыну**.

Всего 90 карточек.

## КОТКОВ

Сергей Иванович

специалист в области истории русского языка, диалектологии, основатель теории лингвистического источниковедения

2.10.1906–14.09.1986



Род. в г. Тейково Ивановской обл. (бывш. Владимирской губ.) в семье рабочих. В 1924 г. окончил среднюю школу и сначала работал в уездном бюро юных пионеров, затем

в уюке комсомола. В 1927 г. заведовал рабочим клубом в г. Тейково, работал учителем в школах Тейковского р-на. В 1929–1931 гг. К. – литсотрудник, репортер и зав. Отделом информации газеты “Рабочий край” и сотрудник Радиоцентра в г. Иваново. В 1931 г. Ивановская писательская организация командировала его в Московский редакционно-издательский ин-т на авторское отделение, где он учился до 1933 г., когда оно было закрыто.

С весны 1933 г. до 1941 г. К. преподавал в московских школах, занимал должность директора. Одновременно учился на вечернем отделении русского языка и литературы в МГПИ (впоследствии – им. В.П. Потемкина) и окончил его в 1937 г.

В 1941 г. К. окончил аспирантуру этого ин-та и был приглашен на должность зам. директора Таганрогского учительского ин-та, но в сентябре, когда ин-т был закрыт, выехал в Тейково (куда была эвакуирована его семья) и до мая 1942 г. работал директором школы, преподавал русский язык, литературу и историю. В мае–июле 1942 г. служил в Красной Армии, но был демобилизован по состоянию зрения. В июле 1942 – августе 1944 г. работал на должности зам. директора Орехово-Зуевского учительского ин-та. В 1944–1949 гг. К. – доцент Орловского ГПИ, заведовал кафедрой русского языка, был зам. директора, деканом фак-та.

В янв. 1943 г. К. защитил канд. дисс. “Словообразование имен существительных у В.В. Маяковского”. В 1949–1951 гг. состоял в докторантуре АН СССР и в марте 1952 г. защитил докт. дисс. “Говоры Орловской области. (Фонетика и морфология)”. В 1952–1954 гг. работал в Орловском ГПИ. В февр. 1953 г. был утвержден в ученном звании профессора. В 1954–1956 гг. был зам. директора ИЯ, а с возобновлением ИРЯ в 1958 г. – зам. директора ИРЯ (до 1960 г.).

К. являлся членом Советского комитета славистов, членом Научного совета Министерства высшего и среднего образования СССР, Научного совета по истории языка и диалектологии при ОЛЯ, членом редколлегии журнала “Русский язык в школе”, членом ученых советов ряда вузов, научных советов Отдела рукописей ГБЛ и ЦГАДА. Под его рук. защитили канд. дисс. более 30 аспирантов.

В 1960–1986 гг. К. заведовал Сектором библиографии, источниковедения и издания памятников языка, который с 1968 г. стал называться Сектором лингвистического источниковедения и исследования памятников языка. Им разработаны теоретические основы лингвистического источниковедения в кн. “Лингвистическое источниковедение и история русского языка” (1980) и сборниках статей сотрудников Сектора (12 сборников). Им возрождены традиции издания памятников, разработаны правила лингвистических публикаций. Под его редакцией издан Синайский Патерик, Изборник Святослава 1076 г., Успенский сборник XII–XIII вв., Грамотки XVII – начала XVIII в., Вести–Куранты, Памятники южновеликорусской письменности и др. — всего 20 публикаций. К. — автор 120 печатных работ, из них 15 книг. Его не раз выдвигали в члены корреспонденты АН СССР. К. был награжден медалью “За трудовую доблесть” и орденом “Трудового Красного Знамени”.

**ОСНОВНЫЕ РАБОТЫ:** О диалектологической работе Орловского пединститута // Бюллетень диалектологического сектора ИРЯ. – М.; Л. – 1948. – Вып. 2; Из курско-орловских параллелей к лексике “Слова о полку Игореве” // УЗ Орловского ГПИ. Кафедра русск. яз. – 1954. – Т. 9. – Вып. 3; О словарных примечаниях к произведениям Н.С.Лескова // Изв. АН СССР. ОЛЯ. – 1958. – Т. XVII. – Вып. 3; Конструкция типа “земля пахать” в истории южновеликорусских говоров // Там же. – Вып. 1; О публикации памятников русского языка и письменности [соавт. Л.П. Жуковская] // ВЯ. – 1960. – № 4; Правила лингвистического издания памятников древнерусской письменности [соавт. О.А. Князевская]. – М., – 1961; О совместном издании древнерусских скорописных памятников // Лингвистическое источниковедение. – М., 1963; Южновеликорусское наречие в XVII столетии (Фонетика и морфология). – М., 1963; Русская частная переписка XVII – XVIII вв. как лингвистический источник // ВЯ. – 1963. – № 6; О предмете лингвистического источниковедения // Источниковедение и история русского языка. – М., 1964; Источники по истории рус-

ского народно-разговорного языка XVII – начала XVIII в. [соавт. Н.П. Панкратова]. – М., 1964; Сказки о русском слове. – М., 1964; О лингвистических источниках с заданной информацией и некоторых других // Лингвистические источники. Фонды Института русского языка. – М., 1967; Очерки по лексике южновеликорусской письменности XVI–XVIII веков. – М., 1970; Московская речь в начальный период становления русского национального языка. – М., 1974; О лингвистическом источниковедении // ВЯ. – 1977. – № 6; Очерки по синтаксису южновеликорусской письменности XVII в. [соавт. З.Д. Попова]. – М., 1986.

О НЕМ: Булахов М.Г. “Слово о полку Игореве” в литературе, искусстве, науке / Краткий энциклопедический словарь. – Минск. 1989; Библиография трудов С.И. Коткова в кн. История русского языка и лингвистическое источниковедение. – М., 1987.

В 1957 г. С.И. Котков возглавил Комиссию по проверке Картотеки ДРС. В 1959 г. в Картотеку ДРС были приняты выпускники МГУ, с личными делами которых К. ознакомился, формируя академические кадры русской исторической лексикографии. По инициативе Ф.П. Филина и С.И. Коткова, СЛРЯ XI–XVII вв. получил свое название. Публикации возглавляемого С.И. Котковым Сектора по мере выхода их в свет становились источниками Словаря.

---

### **КОТЛИЦКАЯ**

**Ольга Яковлевна**

В 1989–1990 гг., будучи студенткой V курса Харьковского ГУ, во время лексикографической практики расписала для Картотеки ДРС Арх.Мат.П.

Всего около 200 карточек.

---

### **КОТОВА**

**Марина Ананьевна**

В 1987 г., будучи студенткой II курса Вологодского ГПИ, во время лексикографической практики расписала для Картотеки ДРС Твер.письм. и Кн.Кир.-Б.М.Г.

Всего 259 карточек.

---

### **КОТОВИЧ**

**Алексей Никанорович**

историк, архивист, преподаватель

16.11.1879 – авг. 1942

Род. в д. Рогозна Кобринского у. Гродненской губ.

В 1904 г. ок. СПб. Духовную академию со степенью кандидата богословия и “с правом получения степени магистра без нового устного испытания”. В 1904–1905 гг. состоял профессорским стипендиатом при этой академии и в 1909 г. представил сочинение на соискание степени магистра богословия “Духовная цензура в России. 1799–1855”.

29 сент. 1906 г. был причислен к Канцелярии обер-прокурора Св. Синода в должности по разбору архива. 26 марта 1907 г. “утвержден в степени канд. богословия в чине коллежского секретаря со старшинством со дня вступления на гос. службу”. С 26.11. 1909 г. К. произведен в титулярные советники. С 22 апр. 1911 г. по ноябрь 1917 г. К. – пом. делопроизводителя VII класса, а затем делопроизводитель в канцелярии Государственной Думы в чине надворного советника.

В 1918 г. заведовал делопроизводством в Центроколлегии по разгрузке и эвакуации Петрограда. С дек. 1918 по март 1920 г. К. – приват-доцент Кубанского профсоюза деятелей Высшей школы, затем более года (до конца сент. 1921 г.) преподавал на экономическом фак-те Кубанского политехнического ин-та. Одновременно

(с конца 1920 г.) был зав. отделением Кубано-Черноморского областного архивно-управления, делопроизводителем I разряда Гидрогеологического отдела Управления уполномоченных Наркомздрава по делам курортов Кубани и Черноморья.

В 1921 г. К. возвратился в Петроград и в сентябре стал науч. сотр. Центrarхива, затем – секретарем по студенческим делам Ветеринарного зоотехнического ин-та. С марта 1923 г. он – безработный. Затем К. устроился управляющим домами № 21 и 21а по Просп. Добролюбова в Жилтовариществе с утверждения Петроградского райкоммунотдела. Через полгода он снова стал работать по специальности – историком-архивистом, инструктором и науч. сотр. в Губархивбюро Л-да. До февр. 1934 г. работал в Ленинградском областном архивном управлении старш. архивистом и был уволен “за невозможностью использовать на архивной работе в ЛОАУ”. В середине 1934 г. К. был зачислен на должность технического информатора в Ги-проэспром, а в мае 1936 г. уволен “за сокращением объема работ”.

О НЕМ: РГИА, ф. 1278, оп. 9, ед. хр. 1087; Весь Петербург за 1912 г.; Весь Петроград. Адресная и справочная книга. – Пг., 1915–1917; То же. – 1922 г.; То же. – 1923 г.

В Картотеке ДРС с начала 1934 г. исправлял дефектные карточки, проверял новые поступления, делал выборки из памятников, составлял словарные статьи, редактировал словарь, вел исследовательскую работу по лексикологии (в архиве МКС в ЛГУ есть его статья о слове *дык*). Расписал следующие памятники: Алф.<sup>1, 2, 3</sup>, Арх.Стр. I, АЮБ II, Беландра, Беседа Вал.<sup>2</sup>, Вес.Мел., ВМЧ, Окт. 4–18, Ворон.а., Гебд., Гист.Франц. и Ренц., Девг.д., Д. о перев.Арт.Матвеева, Д.Шиллинга, Ильдежерта, Кв.Курц.Александр Вел., Кн.прих.Болд.м., Кв.расх.Болд.м., Кн.расх.Оби.м., Он.был. Гвльф., Онис.д.Синода, Отп.Пустоз.воев., Пам. старообр., Пис. Самозванца, Правила света, Псков. I лет., Расс.Шафирова, Ск.Найденова, Суб.Мат. I–VIII, Явка Семен.

Всего около 112 тыс. карточек.

*Делать, биваючий.*  
*Конец письма посылу.*  
*Имена писавших писавших*  
*Глосса, сентябрь.*  
*Август 1912 г.*  
*“Известиями о себе и о других”*  
*(1-й)*

## КРАСИЛЬНИКОВА Елена Константиновна

педагог, библиотекарь

18.10.1905–?

Род. в СПб. в семье лесоведа-ученого. В 1923 г. окончила трудовую школу. В 1923–1924 гг. училась в Фонетическом ин-те иностранных языков. В 1930 г. окончила отделение русского языка и литературы ЛГПИ. В 1930–1932 гг. работала библиотекарем в Доме просвещения Промкооперации, с 1932 г. по 1941 г. – старш. библиотекарем. В 1944–1946 гг. К. – старш. библиотекарь Дома ученых в Л-де, а с февр. по июль 1946 г. – в той же должности в БАН. Ушла с работы по настоянию мужа (проф., докт. сельскохозяйственных наук К.А. Полевицкого).

В Картотеке ДРС в конце 1930-х годов в качестве внештатного выборщика расписала Англ.д.(Ю.Т.), Ерш Ершович, Как лечить иноземцев, Рецепт, Сказ. о куры и лиснице, Сказ. о попе Савве.

Всего около 2 тыс. карточек.

*Целая страница: Вспомни ты, мать,  
 в ботинки шавку и в крестик чашечку  
 и не забывай: на ланте светит, а на  
 болате меду, доброй ли человек ты  
 или или или и бедные?”*

*Ерш Ершович. Писем 1912 г.*



**КРЫСЬКО****Вадим Борисович**

специалист по истории русского языка, славянскому и индоевропейскому сравнительно-историческому синтаксису  
р. 2.03.1961

Род. в г. Дрездене (Германия) в семье военнослужащего. В 1978 г. окончил среднюю школу в г. Рига и поступил на филол. фак-т Латвийского ГУ по специальности “русский язык и литература”. В 1983 г. окончил ун-т с отличием и поступил в аспирантуру. В 1986 г. в ЛГУ защитил канд. дисс. “Глаголы со значением *transgredi* в истории русского языка”. В 1983–1991 гг. преподавал на кафедре русского языка Латвийского ГУ. В 1991 г. ему присвоено ученое звание доцента.

с значением *transgredi* в истории русского языка”. В 1983–1991 гг. преподавал на кафедре русского языка Латвийского ГУ. В 1991 г. ему присвоено ученое звание доцента.

В 1991–1994 гг. К. – докторант Отдела истории русского языка ИРЯ. В 1994 г. защитил докт. дисс. “Переходность, объект, одушевленность в истории русского языка”. С 1994 г. – ведущий науч. сотрудник ИРЯ; профессор, зав. кафедрой Академии славянской культуры; профессор РГГУ.

*Я еще жив! 2005*  
**ОСНОВНЫЕ РАБОТЫ:** Транзитивность возвратных глаголов в русском языке XI–XVIII вв. // Вестник ЛГУ. – 1984. – № 2; Глаголы со значением *vado transire* в славянских языках // Советское славяноведение. – 1988. – № 2; Глагол *подълѣтисѣ* в “Слове о полку Игореве” // ТОДРЛ. – М.; Л, 1990. – Т. XLIII; Становление категории глагольной переходности в древнерусском языке // Древнерусский язык домонгольской поры. – Л., 1991; Двойной объектный винительный и транзитивные возвратные глаголы в балто-славянских языках // *Linguistica Baltica*. – 1992. – № 1; Общеславянские и древненовгородские формы Nom. sg. masc. \**o*-склонения // *Russian linguistics*. – 1993. – Vol. 17. – № 2; Развитие категории одушевленности в истории русского языка. – М., 1994; Заметки о древненовгородском диалекте // ВЯ. – 1994. – № 5, 6; *Miscellanea Novgorodica* // Динамика русского слова. – СПб., 1994; Развитие категории одушевленности в истории русского языка. – М., 1994; Исторический синтаксис русского языка. Объект и переходность. – М., 1997; Историческая грамматика древнерусского языка. I–II. – М., 2000–2001 (соавт.).

С апреля 2003 г. – зав. Отделом исторической лексикографии и исторической грамматики, гл. ред. СлРЯ XI–XVII вв. и СДРЯ XI–XIV вв.

**КРЮКОВА****Наталья Михайловна**

В 1976 г., будучи студенткой V курса МГУ, во время лексикографической практики расписала для Картотеки ДРС **Ав.Ж.(кратч.)** и **Сказ. о Иуде**.

Всего 413 карточек.

**КУЗНЕЦОВА****Эмма Эдуардовна**

В 1987 г., будучи студенткой II курса Вологодского ГПИ, во время лексикографической практики расписала **Кн.Кир.-Б.м.П.**

Всего 250 карточек.

**КРЫСЬКО****Вадим Борисович**

специалист по истории русского языка, славянскому и индоевропейскому сравнительно-историческому синтаксису

р. 2.03.1961

Род. в г. Дрездене (Германия) в семье военнослужащего. В 1978 г. окончил среднюю школу в г. Рига и поступил на филол. фак-т Латвийского ГУ по специальности "русский язык и литература". В 1983 г. окончил ун-т с отличием и поступил в аспирантуру. В 1986 г. в ЛГУ защитил канд. дисс. "Глаголы со значением *transgredi* в истории русского языка". В 1983–1991 гг. преподавал на кафедре русского языка Латвийского ГУ. В 1991 г. ему присвоено ученое звание доцента.

В 1991–1994 гг. К. – докторант Отдела истории русского языка ИРЯ. В 1994 г. защитил докт. дисс. "Переходность, объект, одушевленность в истории русского языка". С 1994 г. – ведущий науч. сотрудник ИРЯ; профессор, зав. кафедрой Академии славянской культуры; профессор РГГУ. *Я еще жив! 2005.*

**ОСНОВНЫЕ РАБОТЫ:** Транзитивность возвратных глаголов в русском языке XI–XVIII вв. // Вестник ЛГУ. – 1984. – № 2; Глаголы со значением *vado transire* в славянских языках // Советское славяноведение. – 1988. – № 2; Глагол *подъмитися* в "Слове о полку Игореве" // ТОДРЛ. – М.; Л, 1990. – Т. XLIII; Становление категории глагольной переходности в древнерусском языке // Древнерусский язык домонгольской поры. – Л., 1991; Двойной объектный винительный и транзитивные возвратные глаголы в балто-славянских языках // *Linguistica Baltica*. – 1992. – № 1; Общеславянские и древненовгородские формы Nom. sg. masc. \**o*-склонения // *Russian linguistics*. – 1993. – Vol. 17. – № 2; Развитие категории одушевленности в истории русского языка. – М., 1994; Заметки о древненовгородском диалекте // ВЯ. – 1994. – № 5, 6; *Miscellanea Novgorodica* // Динамика русского слова. – СПб., 1994; Развитие категории одушевленности в истории русского языка. – М., 1994; Исторический синтаксис русского языка. Объект и переходность. – М., 1997; Историческая грамматика древнерусского языка. I–II. – М., 2000–2001 (соавт.).

С апреля 2003 г. – зав. Отделом исторической лексикографии и исторической грамматики, гл. ред. СлРЯ XI–XVII вв. и СДРЯ XI–XIV вв.

**КРЮКОВА****Наталья Михайловна**

В 1976 г., будучи студенткой V курса МГУ, во время лексикографической практики расписала для Картотеки ДРС Ав.Ж.(кратч.) и Сказ. о Иуде.

Всего 413 карточек.

**КУЗНЕЦОВА****Эмма Эдуардовна**

В 1987 г., будучи студенткой II курса Вологодского ГПИ, во время лексикографической практики расписала **Кн.Кир.-Б.м.П.**

Всего 250 карточек.

**КУЛИКОВСКАЯ (Каратаева, Коротаева)  
Элеонора Иосифовна**

специалист по истории русского языка, синтаксист, преподаватель  
май 1910–1979

Род. в г. Могилеве в семье рабочего. В 1925 г. окончила школу-семилетку в Могилеве, в 1927 г. – общеобразовательные курсы, приравненные к девятилетке. В 1927–1928 гг. училась в пединституте в г. Нахичевань (около Ростова-на-Дону). Там же в 1928 г. окончила политшколу II ступени.

В 1929 г. К. в Нижнем Новгороде получила высшее образование на отделении литературы и языка по специальности “история русского языка”, затем работала преподавателем в техникуме и на рабфаке. Будучи аспиранткой ЛИФЛИ (с 1934), К. участвует в семинаре Б.А. Ларина по истории языка. Сохранились отзывы Б.А. Ларина, в которых отмечается ее “память, комбинаторный дар, хорошая общеметодологическая подготовка, но вместе с тем и ее поспешность”. В 1936 г. она закончила аспирантуру.

После 1945 г. К. – преподаватель ЛГУ, зав. кафедрой русского языка (1951–1963). В 1951 г. она защитила докт. дисс. “Союзное подчинение в литературном языке второй половины XVII столетия (из истории образования сложного предложения в национальном русском литературном языке)”. Главы ее дисс. печатались в УЗ ЛГУ и Вестнике ЛГУ, а в 1964 г. вышла книга. С 1951 г. она входила в состав редколлегии УЗ ЛГУ. В 1951–1963 гг. заведовала кафедрой русского языка филол. фак-та ЛГУ.

**ОСНОВНЫЕ РАБОТЫ:** К вопросу о бессоюзном подчинении // РЯШ. – 1941. – № 3; Академик А.А. Шахматов о предложении с однородными членами и о сложном предложении. Материалы архива АН СССР // Доклады и сообщения ИРЯ. – М.; Л., 1948. – Вып. 1; Союзное подчинение в русском литературном языке второй половины XVII столетия // Вестник ЛГУ. – 1952. – № 8; Из истории сложного предложения в русском языке (Место придаточного предложения по отношению к главному) // УЗ ЛГУ: Серия филол. наук. Вопросы грамматического строя и словарного состава языка. I. – 1952. – № 156. – Вып. 15; Особые случаи употребления деепричастий в литературном языке XVII–XIX столетий // Там же: Серия филол. наук. Исследования по грамматике русского языка. – 1959. – № 277; Союзное подчинение в русском литературном языке XVII века. – М., 1964; Народно-поэтическая лексика в современных толковых словарях русского языка // УЗ ЛГПИ. – 1972. – Т. 407; К истории союзов-частиц *лишь, только* // Вопросы исторической лексикологии и лексикографии восточнославянских языков. – М., 1974; Обращение в языке произведений Аввакума // Исследования по славянской филологии. – М., 1974;

**РЕДАКТИРОВАНИЕ:** Исследования по русской грамматике. – Л., 1959–1963. – Вып. 1–4.

**О НЕЙ:** Русское языкознание в Петербургском-Ленинградском ун-те. – Л., 1971.

В Картотеке ДРС с начала 1934 г. исправляла дефектные карточки, составляла словарные статьи и в качестве внештатного выборщика расписала Георг.кр., Ист.Трои, Кн.прих.Нижегор.П, Нак.сыщику, Отп.воев., Татищев.Духовная, Татищев.Разг., Сев.гр.  
Всего более 3,2 тыс. карточек.

*Копия у д.и.н. проф. И.И. Соболева  
и д.и.н. проф. И.И. Соболева  
в архиве ИИЯ РАН  
И.И. Соболев*

И.И. Соболев

## КУРДЮМОВА Ирина Александровна

специалист по русской и украинской терминологии  
и социолингвистике

р. 8.12.1936

Род. в г. Чите. Окончила среднюю школу, а затем пединститут в Донецке. Работала учителем русского языка и литературы в г. Родинское Красноармейского р-на Донецкой обл., затем – в Донецке, где закончила аспирантуру Донецкого ун-та.

В 1978 г. защитила канд. дисс. в Киевском пединституте по теме “Формирование терминосистемы горного дела в языке русской науки XVIII – первой половины XIX в.” (рук. Е.С. Отин). По окончании аспирантуры работала ассистентом, старш. преподавателем, а ныне – доцент Донецкого ун-та.

**ОСНОВНЫЕ РАБОТЫ:** До питания про сучасний стан проблеми зредукованих // Міжвузівський лінгвістичний семінар. Матеріали... – Донецьк, 1970; О языке первых русских технических книг как основе формирования системы научных горных терминов // Семиотические проблемы языков науки, терминологии и информатики. Науч. симпозиум. Материалы. – М., 1971. – Ч. 2; Лексико-синтаксический способ образования горных терминов // Проблемы словообразования русского и украинского языков. – Киев; Донецк, 1976; К вопросу о формировании системы научно-технических горных терминов в русском литературном языке первой половины XIX в. // Вопросы стилистики. Межвузовск. науч. сб. – Саратов, 1977. – Вып. 12.; Из истории русской терминологии горного дела // Русское языкознание. – Киев, 1985. – Вып. 11; Сопоставительный анализ структуры и произношения патронимов в русском и украинском языках // Семантика имени, глагола, предложения. Сб. науч. трудов. – Донецк, 1993 [соавт. А.А. Шевцова].

В 1970-х гг. К. расписала для Картотеки ДРС **Ав. Ж.** (кратч.), **Ж.Епиф.<sup>1</sup>**, **Разр.сп.каз. Ряз., Стих.о дух.**

Всего 158 карточек.

Тогда же от К. были получены сделанные студентами Донецкого ун-та выборки из памятников **Ав.Неизв.тексты**, **Азб.стих.** и **Белозер.переп.**

Всего 870 карточек.

*Через вихров хотем  
их от бесов свободити,  
що и душе ми стало.*

*Ав. пс. (кратч.) стр. 275  
1972*

## КУРЗЕНЕВА Татьяна Анатольевна

В 1987 г., будучи студенткой II курса Вологодского ГПИ, во время лексикографической практики расписала для Картотеки ДРС **Истом.Лит. пан.П.**

Всего 100 карточек.

**КУРДЮМОВА****Ирина Александровна**специалист по русской и украинской терминологии  
и социолингвистике

р. 8.12.1936

Род. в г. Чите. Окончила среднюю школу, а затем пединститут в Донецке. Работала учителем русского языка и литературы в г. Родинское Красноармейского р-на Донецкой обл., затем – в Донецке, где закончила аспирантуру Донецкого ун-та.

В 1978 г. защитила канд. дисс. в Киевском пединституте по теме “Формирование терминосистемы горного дела в языке русской науки XVIII – первой половины XIX в.” (рук. Е.С. Отин). По окончании аспирантуры работала ассистентом, старш. преподавателем, а ныне – доцент Донецкого ун-та.

**ОСНОВНЫЕ РАБОТЫ:** До питання про сучасний стан проблеми зредукованих // Міжвузівський лінгвістичний семінар. Матеріали... – Донецьк, 1970; О языке первых русских технических книг как основе формирования системы научных горных терминов // Семиотические проблемы языков науки, терминологии и информатики. Науч. симпозиум. Материалы. – М., 1971. – Ч. 2; Лексико-синтаксический способ образования горных терминов // Проблемы словообразования русского и украинского языков. – Киев; Донецк, 1976; К вопросу о формировании системы научно-технических горных терминов в русском литературном языке первой половины XIX в. // Вопросы стилистики. Межвузовск. науч. сб. – Саратов, 1977. – Вып. 12.; Из истории русской терминологии горного дела // Русское языкознание. – Киев, 1985. – Вып. 11; Сопоставительный анализ структуры и произношения патронимов в русском и украинском языках // Семантика имени, глагола, предложения. Сб. науч. трудов. – Донецк, 1993 [соавт. А.А. Шевцова].

В 1970-х гг. К. расписала для Картотеки ДРС Ав. Ж. (кратч.), Ж.Епиф.<sup>1</sup>, Разр.сп.каз. Ряз., Стих.о дух.

Всего 158 карточек.

Тогда же от К. были получены сделанные студентами Донецкого ун-та выборки из памятников Ав.Неизв.тексты, Азб.стих. и Белозер.переп.

Всего 870 карточек.

*Через карточок поміч  
на ми безов свободити,  
мо и нудит ми стало.*

*В. М. (кратч.) 1970*

**КУРЗЕНЕВА****Татьяна Анатольевна**

В 1987 г., будучи студенткой II курса Вологодского ГПИ, во время лексикографической практики расписала для Картотеки ДРС Истом.Лит. пав.П.

Всего 100 карточек.



**КУРКИНА**  
**Любовь Викторовна**

специалист в области этимологии славянских языков  
р. 17.02.1937

Род. в Москве. В 1959 г. окончила филол. фак-т МГУ. В 1960-1963 гг. училась в аспирантуре на кафедре сравнительно-исторического языкознания МГУ и под рук. П.С. Кузнецова подготовила канд. дисс. “Типологическая характеристика глагольных основ на -i в славянских языках (на материале древнерусского, польского, чешского и сербо-хорватского

языков)”, которую защитила в ИРЯ в 1966 г.

С 1965 г. работает в Отделе этимологии и ономастики ИРЯ, в котором создает ся “Этимологический словарь славянских языков. Праславянский лексический фонд” (ЭССЯ). К. произведен отбор праславянской лексики по южнославянским языкам, составлены словники старославянского, болгарского, македонского, словенского языков. С 14-го вып. К. является одним из авторов этого словаря (более 40 а. л. в вып. 14–27). Научные интересы К. лежат в области славянской этимологии, диалектного членения праславянского языка.

В 1987 г. К. защитила докт. дисс. “Диалектная структура праславянского языка по данным южнославянской лексики”. С 1981 г. К. является старш. науч., а с 1989 г. – ведущим науч. сотр., имеет более 170 печатных работ.

К. принимала участие в этимологических симпозиумах (М., 1967, 1983), в международных конференциях, посвященных проблемам славянской этимологии (Брно, 1999), истории праславянского языка (Краков, 1997), выступала с докладами на X и XI Международных съездах славистов (Братислава, 1993, Краков, 1998).

**ОСНОВНЫЕ РАБОТЫ:** Некоторые вопросы формирования южных славян в связи с паннонской теорией Е. Копитара // ВЯ. – 1981. – № 3; Праславянские диалектные истоки южнославянской языковой группы // ВЯ. – 1985. – № 4; Диалектная структура праславянского языка по данным южнославянской лексики. – Люблина, 1992; Миклошич как этимолог // Miklošičev zbornik. – Ljubljana, 1992; К этимологии болгарских диалектизмов//Dialectologia slavica. Сб. к 85-летию С.Б. Бернштейна. – М., 1995; К этимологии русск. диал. *спорыдать* // Слово и культура. – М., 1998. – Т. I; К реконструкции древних форм земледелия у славян (на материале лексики подсечно-огневого земледелия) // Славянское языкознание. XII Международный съезд славистов. Краков, 1998. Доклады российской делегации. – М., 1998; Понятие границы в системе пространственных представлений древних славян // Studia etymologica Brunensia 1. – Praha, 2000; Подсека как место обитания нечистой силы // Кодови словенских култура. Земљорадња. Број 5. – Београд, 2000.

В Картоотеке ДРС в 1960-е годы расписана **Разин.восст. II** и **Сказ. Авр. Палицына**<sup>1</sup>.

Всего около 4 тыс. карточек.

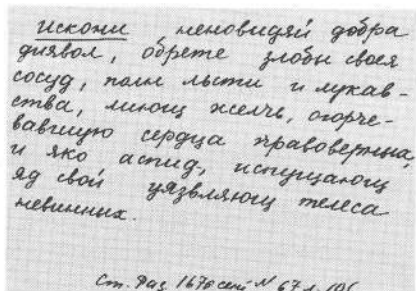

## КУРКИНА Любовь Викторовна

специалист в области этимологии славянских языков  
р. 17.02.1937



Род. в Москве. В 1959 г. окончила филол. фак-т МГУ. В 1960-1963 гг. училась в аспирантуре на кафедре сравнительно-исторического языкознания МГУ и под рук. П.С. Кузнецова подготовила канд. дисс. "Типологическая характеристика глагольных основ на -i в славянских языках (на материале древнерусского, польского, чешского и сербо-хорватского языков)", которую защитила в ИРЯ в 1966 г.

С 1965 г. работает в Отделе этимологии и ономастики ИРЯ, в котором создается "Этимологический словарь славянских языков. Праславянский лексический фонд" (ЭССЯ). К. произведен отбор праславянской лексики по южнославянским языкам, составлены словники старославянского, болгарского, македонского, словенского языков. С 14-го вып. К. является одним из авторов этого словаря (более 40 а. л. в вып. 14-27). Научные интересы К. лежат в области славянской этимологии, диалектного членения праславянского языка.

В 1987 г. К. защитила докт. дисс. "Диалектная структура праславянского языка по данным южнославянской лексики". С 1981 г. К. является старш. науч., а с 1989 г. – ведущим науч. сотр., имеет более 170 печатных работ.

К. принимала участие в этимологических симпозиумах (М., 1967, 1983), в международных конференциях, посвященных проблемам славянской этимологии (Брно, 1999), истории праславянского языка (Краков, 1997), выступала с докладами на X и XI Международных съездах славистов (Братислава, 1993, Краков, 1998).

**ОСНОВНЫЕ РАБОТЫ:** Некоторые вопросы формирования южных славян в связи с паннонской теорией Е. Копитара // ВЯ. – 1981. – № 3; Праславянские диалектные истоки южнославянской языковой группы // ВЯ. – 1985. – № 4; Диалектная структура праславянского языка по данным южнославянской лексики. – Люблина, 1992; Миклошич как этимолог // Miklošičev zbornik. – Ljubljana, 1992; К этимологии болгарских диалектизмов//Dialectologia slavica. Сб. к 85-летию С.Б. Бернштейна. – М., 1995; К этимологии русск. диал. *спорыдатъ* // Слово и культура. – М., 1998. – Т. I; К реконструкции древних форм земледелия у славян (на материале лексики подсечно-огневого земледелия) // Славянское языкознание. XII Международный съезд славистов. Краков, 1998. Доклады российской делегации. – М., 1998; Понятие границы в системе пространственных представлений древних славян // Studia etymologica Brunensia 1. – Praha, 2000; Подсека как место обитания нечистой силы // Кодови словенских култура. Земљорадња. Број 5. – Београд, 2000.

В Картотеке ДРС в 1960-е годы расписана Разня.восст. II и Сказ.Авр.Палицына<sup>1</sup>.

Всего около 4 тыс. карточек.

*Некоторые этимологии: добра  
дуба, обрете, гроби, сая  
сосуд, пале, илени и ержав-  
тва, шило, пелли, огоре-  
ващину, горюча, пралобити,  
и это, илени, илени, илени,  
ед, ед, илени, илени,  
илени.*

**КУТИЛОВА****Евгения Ивановна**

педагог, библиотечкарь

7.07.1894—?

Род. в СПб. в семье школьного учителя. После смерти отца в 1895 г. семья переехала в Пермскую губ.

К. окончила гимназию в 1910 г. и поступила на Высшие женские курсы в СПб. на естественное отделение физико-математического фак-та. Проучившись 3 года, окончила курсы сестер при Медицинском ин-те и стала работать медсестрой. В 1916 г. К. уехала медсестрой на Северный фронт, в 1917 г. — на Украину. С закрытием лазарета работала рабочей в столовой г. Ровно. Весной 1918 г. К. вернулась в Пермь и вскоре с лазаретом уехала в Вятку. В 1918—1920 гг. работала в медицинском поезде, где вела курсы ликбеза, культпросветработу, организовывала библиотечки в поезде и на крупных эвакуопунктах.

В 1920 г. К. поступила на исторический фак-т Средне-Азиатского ун-та в Ташкенте, работая одновременно в б-ке ун-та. В 1923 г. этот фак-т был закрыт, и К. работала в б-ках Костромы, затем в Туркменском ЦСПС делопроизводителем, откуда перешла в б-ку ун-та. В 1924 г. она была командирована ЦИКом Туркменской республики в Ашхабад, где стала заведовать б-кой ЦИК Туркменской ССР.

Осенью 1926 г. К. поступила на Высшие курсы искусствоведения ГИИИ в Л-де и одновременно работала в б-ках двух больниц.

В 1930 г. К. вернулась в Ашхабад и поступила библиотекарем в Публичную б-ку, но в дек. 1930 г. заболела малярией и уехала в Л-д, где работала зав. б-кой рабфака ЛГПИ. С мая 1931 г. она — в б-ке ЛОКА, с марта 1932 г. зачислена в штат. Осенью 1932 г. К. работала науч. сотрудником II разряда Русского Музея, оставаясь по-прежнему и сотрудником б-ки ЛОКА. С апреля 1935 г. она — систематизатор ГИИИ.

В Картотеке ДРС с осени 1936 г. в качестве внештатного выборщика расписала А. гражд. распр. I—II, Док. моск. театра, Подлинник шк., Столбьяк., Худ. токарное Плюмиера.

Всего около 3 тыс. карточек.

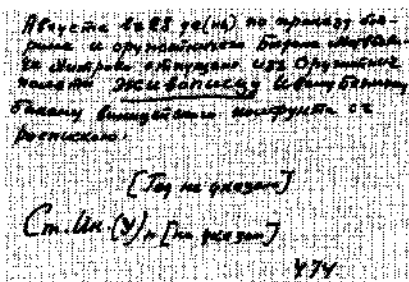
**КУТИНА****Лидия Леонтьевна**

специалист в области исторической лексикологии и лексикографии русского языка

26.03.1921 — 22.11.1987

Род. в г. Николаевске Саратовской обл. В 1949 г. окончила ЛГУ. Дипломную работу писала под рук. А.П. Евгеньевой по "Повести князя И.М. Катывева-Ростовского".

В 1951 г. К. поступила в ИЯ на должность младш. науч. сотр. Под рук. Б.А. Ларина работала над канд. дисс. "Лексика исторических повестей о Смутном времени Московского государства (из истории русского литературного языка XVII в.)", которую защитила в 1953 г. С 1962 г. К. — старш. науч. сотр. ИЯ. В 1966 г. защитила докт. дисс. "Формирование терминологии физики в России. Период предломоносовский: первая треть века". С 1985 г. К. стала главным научным сотрудником, автором и редактором Словаря русского языка XVIII в.



**ОСНОВНЫЕ РАБОТЫ:** Формирование языка русской науки (Терминология математики, астрономии, географии 1-й трети XVIII в.). – М.; Л. 1964; Формирование терминологии физики в России. – М.; Л. 1966; Очерки по исторической лексикологии русского языка XVIII в. Языковые контакты и заимствования. – Л., 1972 [соавт.: Э. Биржакова, Л.А. Войнова]; Словарь русского языка XVIII в. Проект. – Л., 1977; Термин в филологических словарях (к антитезе: энциклопедическое – филологическое) // Проблематика определений терминов в словарях разных типов. – Л., 1976; Элементы этимологического анализа в словаре исторического типа // ВЯ. – 1985. – № 5.

**РЕДАКТИРОВАНИЕ:** Развитие словарного состава языка XVIII в. – Л., 1990. В Картоотеке ДРС с июня 1950 г. работала сначала раскладчиком, а затем с марта 1951 г. составляла словарные статьи I тома Исторического словаря русского языка XI–XVIII в..



### **ЛАВРОВ** **Борис Викторович**

славист, специалист в области исторического синтаксиса, лексикограф, преподаватель

21.03.1894–15.02.1942

Род. в с. Никольском Юрьевского у. Владимирской губ. (ныне Павлово-Посадский р-н Ивановской обл.) в семье священника. С 1912 г. работал учителем в сельских школах, в школах I и II ступеней и в школах подростков.

В 1915 г. Л. поступил в Казанский, а в 1918 г. перешел в Томский ун-т, где к 1921 г. прошел полный цикл теоретических и практических занятий по программе историко-филол. фак-та славяно-русского отделения (латынь, палеография, старославянский, польский, чешский, болгарский языки, история славян, история русской литературы и др.) и был оставлен при ун-те для научной работы.

С ноября 1921 г. по июль 1922 г. Л. преподавал физобразование в Сибирской военной школе. В 1922 г. был откомандирован в качестве науч. сотр. в Исследовательский ин-т им. акад. А.Н. Веселовского при ЛГУ, где и учился в аспирантуре до 1925 г.

В это же время с окт. 1922 г. Л. преподавал в Ин-те социального и индивидуального воспитания, а в 1926–1930 гг. работал пом. библиотекаря Славянского отделения БАН, одновременно являясь сотр. Исследовательского ин-та языков и литературы Запада и Востока.

В 1930–1936 гг. Л. преподавал русский язык в школе для взрослых и в Финансово-экономическом ин-те. С 1938 г. он – ассистент, а затем доцент ЛГПИ, где в 1939 г. защитил канд. дисс. “Условные и уступительные предложения в древнерусском языке” (опубл. в 1941 г.).

В 1936 г. Б.А. Ларин, предлагая заключить договор с Б.В. Лавровым или принять его в штат ИЯМ, писал: “Это основной мой помощник славист”, он может вести “работу по проверке поступлений, по выборке, по составлению словаря, в качестве редактора”. В 1940 г. Л. был зачислен науч. сотр. в Кабинет славянских языков ИЯМ.

**ОСНОВНЫЕ РАБОТЫ:** К истории сербского литературного языка. – Л., 1927; Полонизмы в языке С. Величко. – Л., 1939.

**О НЕМ:** Булахов М.Г. Восточнославянские языковеды. Биобиблиографический словарь. – Минск, 1978. – Т.3.

В Картоотеке ДРС с 1934 г. Л. в качестве внештатного сотрудника вел начатые Б.А. Лариным каталоги, в 1938–1939 гг. составил словоуказатель к “Задонщине”, исправлял дефектные карточки, делал выборки, составлял словарные статьи и расписал следующие памятники: **АИ I, А.Ипат.м., Алф.!, Влад.сб., ВНИ, Гр.Дв.И,П,**

**ОСНОВНЫЕ РАБОТЫ:** Формирование языка русской науки (Терминология математики, астрономии, географии 1-й трети XVIII в.). – М.; Л. 1964; Формирование терминологии физики в России. – М.; Л. 1966; Очерки по исторической лексикологии русского языка XVIII в. Языковые контакты и заимствования. – Л., 1972 [соавт.: Э. Биржакова, Л.А. Войнова]; Словарь русского языка XVIII в. Проект. – Л., 1977; Термин в филологических словарях (к антитезе: энциклопедическое – филологическое) // Проблематика определений терминов в словарях разных типов. – Л., 1976; Элементы этимологического анализа в словаре исторического типа // ВЯ. – 1985. – № 5.

**РЕДАКТИРОВАНИЕ:** Развитие словарного состава языка XVIII в. – Л., 1990. В Картотеке ДРС с июня 1950 г. работала сначала раскладчиком, а затем с марта 1951 г. составляла словарные статьи I тома Исторического словаря русского языка XI–XVIII в..



## ЛАВРОВ

**Борис Викторович**

славист, специалист в области исторического синтаксиса, лексикограф, преподаватель

21.03.1894–15.02.1942

Род. в с. Никольском Юрьевского у. Владимирской губ. (ныне Павлово-Посадский р-н Ивановской обл.) в семье священника. С 1912 г. работал учителем в сельских школах, в школах I и II ступеней и в школах подростков.

В 1915 г. Л. поступил в Казанский, а в 1918 г. перешел в Томский ун-т, где к 1921 г. прошел полный цикл теоретических и практических занятий по программе историко-филол. фак-та славяно-русского отделения (латынь, палеография, старославянский, польский, чешский, болгарский языки, история славян, история русской литературы и др.) и был оставлен при ун-те для научной работы.

С ноября 1921 г. по июль 1922 г. Л. преподавал физобразование в Сибирской военной школе. В 1922 г. был откомандирован в качестве науч. сотр. в Исследовательский ин-т им. акад. А.Н. Веселовского при ЛГУ, где и учился в аспирантуре до 1925 г.

В это же время с окт. 1922 г. Л. преподавал в Ин-те социального и индивидуального воспитания, а в 1926–1930 гг. работал пом. библиотекаря Славянского отделения БАН, одновременно являясь сотр. Исследовательского ин-та языков и литературы Запада и Востока.

В 1930–1936 гг. Л. преподавал русский язык в школе для взрослых и в Финансово-экономическом ин-те. С 1938 г. он – ассистент, а затем доцент ЛГПИ, где в 1939 г. защитил канд. дисс. “Условные и уступительные предложения в древнерусском языке” (опубл. в 1941 г.).

В 1936 г. Б.А. Ларин, предлагая заключить договор с Б.В. Лавровым или принять его в штат ИЯМ, писал: “Это основной мой помощник славист”, он может вести “работу по проверке поступлений, по выборке, по составлению словаря, в качестве редактора”. В 1940 г. Л. был зачислен науч. сотр. в Кабинет славянских языков ИЯМ.

**ОСНОВНЫЕ РАБОТЫ:** К истории сербского литературного языка. – Л., 1927; Полонизмы в языке С. Величко. – Л., 1939.

**О НЕМ:** Булахов М.Г. Восточнославянские языковеды. Биобиблиографический словарь. – Минск, 1978. – Т.3.

В Картотеке ДРС с 1934 г. Л. в качестве внештатного сотрудника вел начатые Б.А. Лариным каталоги, в 1938–1939 гг. составил словоуказатель к “Задонщине”, исправлял дефектные карточки, делал выборки, составлял словарные статьи и расписал следующие памятники: АИ I, А.Ипат.м., Алф.<sup>1</sup>, Влад.сб., ВВП, Гр.Дв.ЛЦ,

2 доп. обл.слов., Досифей, Есиф, Заб.Мат.І,ІІ, Кн.гос.нар., Кн.Степ., Купчая, Курб.Ист., Петр, I-VI, Плач Юр.Всеv., Пов.Кат.-Ростовского<sup>1,2</sup>, Пов.ц.Дин.<sup>1,2</sup>, Послов.Богд., Послов.Паус., Пох.Журн., Правая гр., Сев.гр., Сим.Послов., Сказ.Ал.Нев., Сказ.о вз.Царьгр., Сказ.Флор.соб., Сказ.челов.незн.<sup>1</sup>, Сл.Григ.Ц., Соф.Врем.І-ІІ, Ч.Николай,ІІ.

Всего более 40 тыс. карточек.

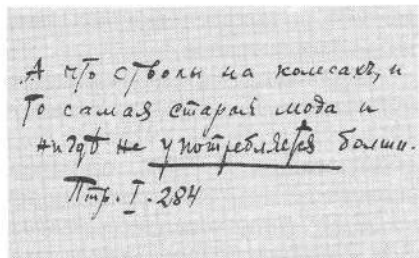

## ЛАВРОВА

Мария Петровна

искусствовед

14.11.1870-?

Род. в Орловской губ. Научный стаж исчисляется с 1911 г. В 1926 г. Л. была науч. сотр. I разряда ГИИИ, затем – помощником хранителя секции буддизма этнографического отдела Русского Музея. Ее специальность – музееведение, дальневосточное искусство.

В Картотеке ДРС с начала 1935 г. в качестве внештатного выборщика расписала Вкл.Серп., Влад.сб., ВМЧ, Дек.1-5; Гист.евр.Пуф., Дионтра Фил., Док.печ.кн., Ж.Пафн.Б., И.Дамаскин, Ист.семи мудр., Кн.пер.Грид., Кн.пер.Мураш., Кн.прих.расх.Покр.м., Кн.расх.Ипат.м., Козм.І,ІІ, Невмест.гр., О молитве С.Н.Б., Песни Р.Джемса, Подлож.гр., Разин.восст., Рог.лет., Сим.Нов.Бог., Сл.Ис.Сирина, Счет.д.Бельск., Счет.д.Олф. с Гол., Счет.д.Олф. с Зас., Счет.д.Пушк., Счет.д.Щерб., Хроногр.С.Куб.

Всего около 10 тыс. карточек.

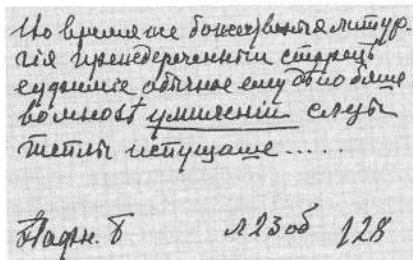

## ЛАРИН

Борис Александрович

филолог, славист, лексикограф, фразеолог, диалектолог

5(17).01.1893–26.03.1964



Род. в г. Полтаве в семье священника, который после 1917 г. снял сан и работал учителем. Учиться Л. начал в г. Каменец-Подольске, затем – в Киеве, в Коллегии П. Галагана (1906–1910). В 1914 г. Л. окончил русско-славянское отделение историко-филол. фак-та ун-та Св. Владимира в Киеве и 2 года (1912–1914) работал учителем в женской гимназии

А.В. Жекулиной (Л. пользовался стипендией им. Кирилла и Мефодия, поэтому должен был отслужить по ведомству Мин-ва народного просвещения).

Будучи студентом, Л. занимался в семинаре по древнерусской литературе В.Н. Перетца, а во время летних каникул (1913–1914) выезжал в Литву собирать материалы для предложенной Ф.И. Кнауэром работы “О культурных терминах в литовском языке”. В ун-те изучал санскрит, литовский и авестийский языки, славянские и германские языки, сравнительную грамматику индоевропейских

2 доп. обл. слов., Досифей, Есиф, Заб. Мат. I, II, Кн. гос. нар., Кн. Степ., Купчая, Курб. Ист., Петр, I-VI, Плач Юр. Всеv., Пов. Кат.-Ростовского<sup>1,2</sup>, Пов. ц. Дин.<sup>1,2</sup>, Послов. Богд., Послов. Паус., Пох. Журн., Правая гр., Сев. гр., Сим. Послов., Сказ. Ал. Нев., Сказ. о вз. Царьгр., Сказ. Флор. соб., Сказ. чeлoв. незн.<sup>1</sup>, Сл. Григ. Ц., Соф. Врем. I-II, Ч. Николы, II.

Всего более 40 тыс. карточек.

*А что стволы на книскать, и  
 Те самозварае шода и  
 шодт на чупоубедеф Баши.  
 Топ. I-284*

## ЛАВРОВА

Мария Петровна

искусствовед

14.11.1870-?

Род. в Орловской губ. Научный стаж исчисляется с 1911 г. В 1926 г. Л. была науч. сотр. I разряда ГИИИ, затем – помощником хранителя секции буддизма этнографического отдела Русского Музея. Ее специальность – музееведение, дальневосточное искусство.

В Картоотеке ДРС с начала 1935 г. в качестве внештатного выборщика расписала Вкл. Серп., Влад. сб., ВМЧ, Дек. 1-5; Гист. евр. Пуф., Дюотра Фил., Док. печ. кн., Ж. Пафн. Б., И. Дамаскин, Ист. семи мудр., Кн. пер. Грид., Кн. пер. Мураш., Кн. прих. расх. Покр. м., Кв. расх. Ипат. м., Козм. II, III, Невмест. гр., О молитве С. Н. Б., Песни Р. Джемса, Подлож. гр., Разн. восст., Роглет., Сим. Нов. Бог., Сл. Ис. Сирина, Счет. д. Бельск., Счет. д. Олф. с Гол., Счет. д. Олф. с Зас., Счет. д. Пушк., Счет. д. Щерб., Хроногр. С. Куб.

Всего около 10 тыс. карточек.

*Но вконец се доискувае митур  
 ая прешедератити саидачи  
 судити дблне елу дбо вене  
 воннои сунисеии судо  
 твети митурчане*

*Пафн. Б. 11305 118*

## ЛАРИН

Борис Александрович

филолог, славист, лексикограф, фразеолог, диалектолог

5(17).01.1893–26.03.1964

Род. в г. Полтаве в семье священника, который после 1917 г. снял сан и работал учителем. Учиться Л. начал в г. Каменец-Подольске, затем – в Киеве, в Коллегии П. Галагана (1906–1910). В 1914 г. Л. окончил русско-славянское отделение историко-филол. фак-та ун-та Св. Владимира в Киеве и 2 года (1912–1914) работал учителем в женской гимназии

А. В. Жекулиной (Л. пользовался стипендией им. Кирилла и Мефодия, поэтому должен был отслужить по ведомству Мин-ва народного просвещения).

Будучи студентом, Л. занимался в семинаре по древнерусской литературе В. Н. Перетца, а во время летних каникул (1913–1914) выезжал в Литву собирать материалы для предложенной Ф. И. Кнауэром работы “О культурных терминах в литовском языке”. В ун-те изучал санскрит, литовский и авестийский языки, славянские и германские языки, сравнительную грамматику индоевропейских

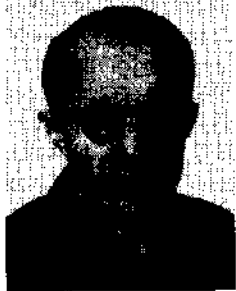

языков, читал греческих и латинских авторов, готовил перевод нескольких сотен ведических гимнов.

Первое научное исследование Л. – дипломная работа “О языке и стиле сочинений Антона Подольского” (писателя XVII в.). С ней связана и первая публикация 1911–1912 гг. В янв. 1915 г. Л. был оставлен при ун-те для подготовки к профессорскому званию. В 1917 г. он начал сдавать магистерские экзамены при Петроградском ун-те, куда был прикомандирован после эвакуации Киевского ун-та в Саратов.

В Пг. участвовал в семинарах И.А. Бодуэна де Куртенэ по славянским языкам, Л.В. Щербы – по фонетике и сравнительной грамматике, изучал санскритские тексты, основы древнеиндийской грамматики и поэтики под рук. Ф.И. Щербатского, ведические тексты – с доц. Мироновым. Но вскоре вынужден был вернуться в Киев, где с конца 1917 г. и до осени 1919 г. преподавал латынь и украинский язык в средних школах. В 1919 г. Л. возвратился в Пг. и возобновил научные занятия по санскриту – с Ф.И. Кнауэром, по романским языкам – под рук. Д.К. Петрова и Г.Л. Лозинского, по древнеперсидской клинописи – под рук. К.И. Залемана, по балтийским языкам – Э.А. Вольтера.

С дек. 1919 г. началась его преподавательская деятельность в вузах Пг. – во 2-м и 3-м Педагогических ин-тах (на базе последнего образовался ЛГПИ в 1925 г.). В 1922 г. Л. закончил сдачу магистерских экзаменов и был утвержден проф. гуманитарного фак-та ЛГПИ. Одновременно (1923–1941) в качестве доц., затем проф. читал в ЛГУ различные курсы по балтийскому языкознанию.

В 1923 г. Л. был утвержден науч. сотр. I разряда НИИ литературы и языков Запада и Востока (позднее – ГИРК), где работал до 1934 г. С 1926 г. Л. – действительный член ГИИИ по разряду словесного искусства (работал до 1932 г.). В 1927–1929 гг. преподавал на Высших курсах при этом ин-те русский синтаксис, диалектологию и вел спецсеминар по языку города; в 1930–1932 гг. – украинский и польский языки в Ин-те Красной профессуры. В 1932 г. его пригласили в качестве сверхштатного проф. прочитать курс истории латышского языка в Ин-те нацменьшинств Запада (позднее слился с ЛГПИ). В 1934–1935 гг. Л. вел занятия по истории русского языка в Рабочем литературном ун-те при Союзе писателей.

В марте 1933 г. Л. начал работать в Словарном отделе ИЯМ, с начала 1934 г. – в Группе ДРС. В 1936 г. опубликовал “Проект древнерусского словаря. (Принципы, инструкции, источники)”, в котором определялись перспективы работы над словарем древнерусского языка.

В 1937 г. был назначен и.о. профессора, а в 1938–1941 гг. заведовал кафедрой русского языка ЛГПИ, где под его рук. работал студенческий кружок, занимавшийся сбором материала для Диалектологического атласа русского языка (ДАРЯ) и пополнением Картотеки ДРС.

В 1935 г. Л. руководил экспедицией в латышские районы Ленинградской обл., в 1936 г. – Большой селигерской экспедицией ИЯМ. Несколько раз выезжал для записи украинских диалектов Подолии, Черниговщины, Полтавщины, работал с экспедицией Ин-та мовознавства Украинской АН. Дважды руководил экспедициями Ростовского ГПИ по изучению казачьих говоров. В 60-е годы Л. планировал провести еще одну экспедицию к казакам-некрасовцам для изучения изменений, происшедших в говорах за четверть века. При его участии состоялись три большие диалектологические конференции: в Ростове-на-Дону (1938), в Л-де (1939), в Вологде (1944). Президиум АН СССР вел Л. в состав Всесоюзной диалектологической комиссии и в состав редколлегии ДАРЯ. Особенно широко он изучал новгородские, тверские, белозерские, олонечские, пудожские и архангельские диалекты.

После эвакуации из блокадного Л-да Л. работал сначала в Ташкенте, затем в Яранске деканом и проф. Кировского ГПИ. После приезда в Москву в 1944 г. – проф. 1-го Московского пед. ин-та иностранных языков (МПИИЯ). С образованием ИРЯ был переведен в этот ин-т в ноябре 1944 г. В 1945 г. он возвратился в Л-д, работал проф. кафедры русского языка ЛГПИ и вел научную работу в ИЯМ.

В апр. 1947 г. Л. защитил докт. дисс. "Три иностранных источника по истории русского языка XVI–XVII вв.", в которой сделал принципиально важные выводы методологического характера о том, что более существенной и определяющей основой национального языка является разговорная речь в отличие от традиционного книжно-славянского языка.

Л. был членом Международной комиссии по изучению балто-славянских отношений. В 1945 г. Украинская АН избрала его чл.-корр., а в 1949 г. он был избран академиком АН Литовской ССР. В 1949–1951 гг. Л. читал курс истории русского языка на филол. фак-те ЛГУ, а с 1951 г. до середины 1953 г. жил в Вильнюсе и преподавал в ун-те, членом Ученого совета которого он был до своей кончины.

С 1953 г. основным местом работы Л. стал филол. фак-т ЛГУ, где он заведовал кафедрой русского языка (1953–1954), общего языкознания (1958), славянской филологии (с 1961 г.).

В 1954 г. Л. стал деканом филол. фак-та ЛГУ и создал свою исследовательскую лингвистическую школу. В 1960 г. здесь был основан Межкафедральный словарный кабинет (МСК) – центр, координирующий лексикографическую работу ун-тов (в Киеве, Риге, Саратове, Владивостоке) и пединститутов (в Пскове, Горьком, Днепрпетровске). Начали составляться словари к памятникам древнерусской письменности ("Повесть временных лет", "Моление Давиила Заточника"), "Словарь обиходного русского языка XVI–XVII столетий", "Словарь к автобиографической трилогии М. Горького". Л. реорганизовал словарную работу в Литовской АН и еще с 1931 г. составлял "Литовско-русский словарь" (не напечатан), редактировал "Русско-литовский словарь".

Большую работу Л. проводил по составлению диалектологических атласов литовского и украинского языков, составлял отдельные разделы, редактировал инструкции.

В 1961 г. ему было присвоено звание Заслуженного деятеля науки РСФСР. Он был награжден Орденом Ленина и Орденом Трудового Красного Знамени.

**ОСНОВНЫЕ РАБОТЫ:** [Отчет о поездке древнерусского семинария Киевского ун-та в Петербург в 1911 г. и в Москву в 1912 г.]. – Киев, 1911, 1912; "Про "Соняшні кларети" П. Тичини" // "Книгарь". Вересень–Жовтень. – Київ, 1919; О "Кипарисовом ларце" И. Анненского // Литературная мысль. П. – Пг., 1923; О разновидностях художественной речи (семантические этюды) // РР. – Пг., 1923. – I [перезид. в сб. "Эстетика слова и язык писателя". – Л., 1974]; Материалы по литовской диалектологии // Язык и литература. – Л., 1926. – Т. I. – Вып. 1–2; К лингвистической характеристике города // Изв. ЛГПИ. – 1928. – Вып. 1 [перезид. в сб. "История русского языка и общее языкознание". – М., 1977]; Западноевропейские элементы в русском воровском аргю // Язык и литература. – Л., 1931. – Т. VIII; Проект древнерусского словаря. (Принципы, инструкции, источники). – Л., 1936; Русская Грамматика Лудольфа 1696 г. – Л., 1937; Очерки по истории слов в русском языке // РЯШ. – 1940. – № 4; Разговорная речь Московской Руси в записях иностранцев // Тезисы доклада на сессии, посвященной 125-летию ЛГУ. – Л., 1944; Записная книжка Ричарда Джемса 1618–1619 гг. (лингвистический анализ) // Науч. бюллетень ЛГУ. – 1945. – № 5; О записях иностранцев как источнике по истории русского языка // Труды юбилейной сессии ЛГУ. Секция филол. наук. – Л., 1946; Три иностранных источника по истории русского языка XVI–XVII вв. (аннотация докт. дисс.) // Доклады и сообщения ИРЯ. – М.–Л., 1946. – Вып. 7; Парижский словарь москвитов 1586 г. Перевод, исследование и комментарий. – Рига, 1948; О принципах составления атласа славянских языков // Сб. памяти Л.П. Якубинского / УЗ ЛГУ: Серия филол. наук. – 1949. – № 97. – Вып. 14; Из истории слов [лютый зверь, семья, кавардак] // Памяти Л.В. Щербы. – Л., 1951; Очерки по фразеологии (О систематизации и методах исследования фразеологических материалов) // УЗ ЛГУ. Серия филол. – 1956. – № 198. – В. 24; Русско-английский словарь-дневник Ричарда Джемса (1618–1619). – ЛГУ, 1959; Инструкция Псковского областного словаря. – ЛГУ, 1961; Основные принци-

пы Словаря автобиографической трилогии М.Горького // Словоупотребление и стиль М.Горького. – ЛГУ, 1962; Об одной славяно-балто-финской изоглоссе // Тезисы докладов II Всесоюзной конференции по славянской филологии. – Л., 1962 и доклад на V Международном съезде славистов. – ЛГУ, 1963; О филологии ближайшего будущего // Научные доклады высшей школы. – 1963. – № 1; Об архаике в семантической структуре слова (яр – юр – буй) // Из истории слов и словарей. – ЛГУ, 1963; Лекции по истории русского литературного языка (X – середина XVII века). – М., 1975; История русского языка и общее языкознание: Избранные работы. – М., 1977.

О НЕМ: Русское языкознание в Петербургском-Ленинградском университете. – ЛГУ, 1971; Булахов М.Г.. Восточнославянские языковеды. Библиографический словарь. – Минск, 1978. – Т.3; Библиографический указатель по славянскому и общему языкознанию. Профессор Борис Александрович Ларин. – Самарканд, 1987; Вопросы теории и истории языка. – Л., 1993.

С начала 1934 г. Л. возглавил Группу ДРС, на правах секции вошедшую в Словарный отдел ИЯМ и руководимую акад. М.Н. Сперанским до дек. 1934 г. как главой Комиссии по собиранию словарных материалов по древнерусскому языку. Приняв от С.Г. Бархударова дела комиссии, Л. завел “Тетрадь для записи поступления материалов для Словаря древнерусского языка и отметки выдач материала для исправлений (материал – в конце тетради)”, которую без перерыва вели до 25 авг. 1941 г. В другой тетради был “Дневник занятий сотрудников Группы ДРС”. Вместе с Е.Н. Шиловой в нач. 1934 г. Л. пересчитал количество карточек, определил “дефектные” и выдавал их для исправления. Принимая работу выборщиков, всегда просматривал выписки, следил за правильной расстановкой их в картотеке, обучал выборщиков работе с текстами. Л. вел счета для оплаты работы внештатных выборщиков, учитывал количество поступлений, начал создавать три каталога (сокращенных обозначений источников, каталог их полных названий и каталог авторов и издателей памятников), комплектовал подсобную библиотеку, без которой невозможно было составлять “Словарь древнерусского языка XV–XVIII вв.”

В “Проекте древнерусского словаря” (1936) Л. изложил принципы составления будущего словаря, поместил Инструкцию и список источников. По его мысли, картотеку нужно было дополнить до 1 млн карточек-выписок из памятников древнерусской письменности XV–XVIII вв. и на этой основе в 1945 г. закончить выпуск Словаря в 8 томах по 100 печ. листов. В нем следовало разрабатывать семантику слова во всей ее полноте, давать его социальную характеристику; словарь должен был иметь иллюстрации.

Неоднократные изменения планов словаря, составлявшегося на основе Картотеки ДРС (в 1937, в 1938, в 1940, в 1948 и в 1950-х годах), прерывание финансирования работ по картотеке и словарю, увольнение и перевод сотрудников, которые имели опыт работы с картотекой и словарем, не позволили Л. осуществить замыслы, изложенные в “Проекте”, хотя в 1941 г. и в 1946 г. были опубликованы пробные наборы отредактированного словаря.

Для Картотеки ДРС в 1930-х гг. Л. распечатал следующие памятники: Воин.кн., Донес.Воейк., Ж.Игн.В., Ж.Ио.Уст., Ж.Мак.Каляз., Кн.осмирубл.бору, Орбис Тер., Сочещ.божд., Торг.кн., Х.Нечасева, Чин мастерству, Юв.зерц., 2 доп.обл.слов.

Всего более 3 тыс. карточек.

и другие материалы, полученные  
 от С.Г. Бархударова, записаны  
 в тетрадь № 1, 2, 3, 4, 5, 6, 7, 8, 9, 10, 11, 12, 13, 14, 15, 16, 17, 18, 19, 20, 21, 22, 23, 24, 25, 26, 27, 28, 29, 30, 31, 32, 33, 34, 35, 36, 37, 38, 39, 40, 41, 42, 43, 44, 45, 46, 47, 48, 49, 50, 51, 52, 53, 54, 55, 56, 57, 58, 59, 60, 61, 62, 63, 64, 65, 66, 67, 68, 69, 70, 71, 72, 73, 74, 75, 76, 77, 78, 79, 80, 81, 82, 83, 84, 85, 86, 87, 88, 89, 90, 91, 92, 93, 94, 95, 96, 97, 98, 99, 100, 101, 102, 103, 104, 105, 106, 107, 108, 109, 110, 111, 112, 113, 114, 115, 116, 117, 118, 119, 120, 121, 122, 123, 124, 125, 126, 127, 128, 129, 130, 131, 132, 133, 134, 135, 136, 137, 138, 139, 140, 141, 142, 143, 144, 145, 146, 147, 148, 149, 150, 151, 152, 153, 154, 155, 156, 157, 158, 159, 160, 161, 162, 163, 164, 165, 166, 167, 168, 169, 170, 171, 172, 173, 174, 175, 176, 177, 178, 179, 180, 181, 182, 183, 184, 185, 186, 187, 188, 189, 190, 191, 192, 193, 194, 195, 196, 197, 198, 199, 200, 201, 202, 203, 204, 205, 206, 207, 208, 209, 210, 211, 212, 213, 214, 215, 216, 217, 218, 219, 220, 221, 222, 223, 224, 225, 226, 227, 228, 229, 230, 231, 232, 233, 234, 235, 236, 237, 238, 239, 240, 241, 242, 243, 244, 245, 246, 247, 248, 249, 250, 251, 252, 253, 254, 255, 256, 257, 258, 259, 260, 261, 262, 263, 264, 265, 266, 267, 268, 269, 270, 271, 272, 273, 274, 275, 276, 277, 278, 279, 280, 281, 282, 283, 284, 285, 286, 287, 288, 289, 290, 291, 292, 293, 294, 295, 296, 297, 298, 299, 300, 301, 302, 303, 304, 305, 306, 307, 308, 309, 310, 311, 312, 313, 314, 315, 316, 317, 318, 319, 320, 321, 322, 323, 324, 325, 326, 327, 328, 329, 330, 331, 332, 333, 334, 335, 336, 337, 338, 339, 340, 341, 342, 343, 344, 345, 346, 347, 348, 349, 350, 351, 352, 353, 354, 355, 356, 357, 358, 359, 360, 361, 362, 363, 364, 365, 366, 367, 368, 369, 370, 371, 372, 373, 374, 375, 376, 377, 378, 379, 380, 381, 382, 383, 384, 385, 386, 387, 388, 389, 390, 391, 392, 393, 394, 395, 396, 397, 398, 399, 400, 401, 402, 403, 404, 405, 406, 407, 408, 409, 410, 411, 412, 413, 414, 415, 416, 417, 418, 419, 420, 421, 422, 423, 424, 425, 426, 427, 428, 429, 430, 431, 432, 433, 434, 435, 436, 437, 438, 439, 440, 441, 442, 443, 444, 445, 446, 447, 448, 449, 450, 451, 452, 453, 454, 455, 456, 457, 458, 459, 460, 461, 462, 463, 464, 465, 466, 467, 468, 469, 470, 471, 472, 473, 474, 475, 476, 477, 478, 479, 480, 481, 482, 483, 484, 485, 486, 487, 488, 489, 490, 491, 492, 493, 494, 495, 496, 497, 498, 499, 500, 501, 502, 503, 504, 505, 506, 507, 508, 509, 510, 511, 512, 513, 514, 515, 516, 517, 518, 519, 520, 521, 522, 523, 524, 525, 526, 527, 528, 529, 530, 531, 532, 533, 534, 535, 536, 537, 538, 539, 540, 541, 542, 543, 544, 545, 546, 547, 548, 549, 550, 551, 552, 553, 554, 555, 556, 557, 558, 559, 560, 561, 562, 563, 564, 565, 566, 567, 568, 569, 570, 571, 572, 573, 574, 575, 576, 577, 578, 579, 580, 581, 582, 583, 584, 585, 586, 587, 588, 589, 590, 591, 592, 593, 594, 595, 596, 597, 598, 599, 600, 601, 602, 603, 604, 605, 606, 607, 608, 609, 610, 611, 612, 613, 614, 615, 616, 617, 618, 619, 620, 621, 622, 623, 624, 625, 626, 627, 628, 629, 630, 631, 632, 633, 634, 635, 636, 637, 638, 639, 640, 641, 642, 643, 644, 645, 646, 647, 648, 649, 650, 651, 652, 653, 654, 655, 656, 657, 658, 659, 660, 661, 662, 663, 664, 665, 666, 667, 668, 669, 670, 671, 672, 673, 674, 675, 676, 677, 678, 679, 680, 681, 682, 683, 684, 685, 686, 687, 688, 689, 690, 691, 692, 693, 694, 695, 696, 697, 698, 699, 700, 701, 702, 703, 704, 705, 706, 707, 708, 709, 710, 711, 712, 713, 714, 715, 716, 717, 718, 719, 720, 721, 722, 723, 724, 725, 726, 727, 728, 729, 730, 731, 732, 733, 734, 735, 736, 737, 738, 739, 740, 741, 742, 743, 744, 745, 746, 747, 748, 749, 750, 751, 752, 753, 754, 755, 756, 757, 758, 759, 760, 761, 762, 763, 764, 765, 766, 767, 768, 769, 770, 771, 772, 773, 774, 775, 776, 777, 778, 779, 780, 781, 782, 783, 784, 785, 786, 787, 788, 789, 790, 791, 792, 793, 794, 795, 796, 797, 798, 799, 800, 801, 802, 803, 804, 805, 806, 807, 808, 809, 810, 811, 812, 813, 814, 815, 816, 817, 818, 819, 820, 821, 822, 823, 824, 825, 826, 827, 828, 829, 830, 831, 832, 833, 834, 835, 836, 837, 838, 839, 840, 841, 842, 843, 844, 845, 846, 847, 848, 849, 850, 851, 852, 853, 854, 855, 856, 857, 858, 859, 860, 861, 862, 863, 864, 865, 866, 867, 868, 869, 870, 871, 872, 873, 874, 875, 876, 877, 878, 879, 880, 881, 882, 883, 884, 885, 886, 887, 888, 889, 890, 891, 892, 893, 894, 895, 896, 897, 898, 899, 900, 901, 902, 903, 904, 905, 906, 907, 908, 909, 910, 911, 912, 913, 914, 915, 916, 917, 918, 919, 920, 921, 922, 923, 924, 925, 926, 927, 928, 929, 930, 931, 932, 933, 934, 935, 936, 937, 938, 939, 940, 941, 942, 943, 944, 945, 946, 947, 948, 949, 950, 951, 952, 953, 954, 955, 956, 957, 958, 959, 960, 961, 962, 963, 964, 965, 966, 967, 968, 969, 970, 971, 972, 973, 974, 975, 976, 977, 978, 979, 980, 981, 982, 983, 984, 985, 986, 987, 988, 989, 990, 991, 992, 993, 994, 995, 996, 997, 998, 999, 1000.

**ЛИМИНА****Наталья Борисовна**

В 1988 г., будучи студенткой II курса Вологодского ГПИ, во время лексикографической практики расписала для Картотеки ДРС **Указ.кн.Ям.пр.** и **Указ.кн.Зем.пр.**

Всего 40 карточек.

**ЛИСОВСКАЯ****Раиса Семеновна**

литературовед, библиотекарь, редактор издательства  
16.01.1902-?

Род. на ст. Гришино в семье служащего железной дороги. В 1929 г. окончила словесное отделение ГИИИ по специальности "литературоведение". Будучи студенткой, занималась в семинаре Б.А. Ларина по изучению языка актеров. В 1929-1939 гг. работала библиотекарем, а с конца 40-х годов до ухода на пенсию Л. - старш. редактор в ЛО ГИХЛ.



В Картотеке ДРС с начала 1934 г. по июнь 1937 г. работала раскладчиком и внештатным выборщиком. Составила указатель слов к "Задонщине", исправляла дефектные карточки и расписала следующие памятники: **А.тяг.І,ІІ, А.Уст.І,ІІ, Гист.о Долт., Задон., Кн.Марс., Кн.корм.Костр., Милорд, Невидимка, СГГД V, Синопис.**

Всего более 7,5 тыс. карточек.

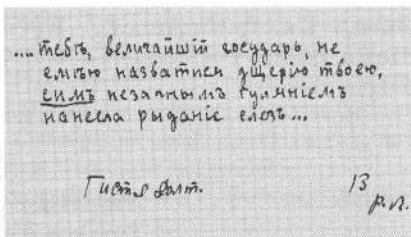
**ЛОТОШКО****Юрий Ростиславович**

В 1978 г., будучи студентом III курса Калининского ГУ, во время лексикографической практики расписал для Картотеки ДРС **Соликам.рпк.** и **Воссоед.Укр.с Рос.ІІ**

Всего 113 карточек.

**ЛУЧИН****Павел Николаевич**

В 1941 г. окончил фак-т русского языка и литературы ЛГПИ и ушел на фронт. В ноябре 1938 г., будучи студентом ЛГПИ, в качестве внештатного выборщика расписал для Картотеки ДРС **Вед. о**

**дьяках ряз., Де-Геннин, Пов.убиен.ц.Дм., Посл.Ст.Яворского, Псков.ІІ лет.**

Всего более 2 тыс. карточек.

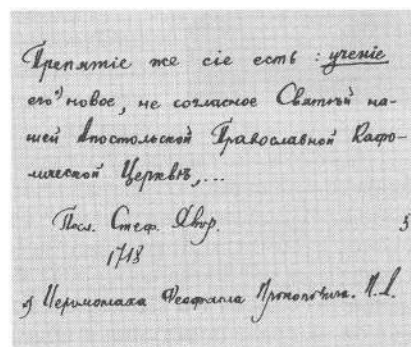



**ЛИМИНА**  
Наталья Борисовна

В 1988 г., будучи студенткой II курса Вологодского ГПИ, во время лексикографической практики расписала для Картотеки ДРС Указ.кн.Ям.пр. и Указ.кн.Зем.пр.

Всего 40 карточек.



**ЛИСОВСКАЯ**  
Раиса Семеновна

литературовед, библиотекарь, редактор издательства  
16.01.1902-?

Род. на ст. Гришино в семье служащего железной дороги. В 1929 г. окончила словесное отделение ГИИИ по специальности "литературоведение". Будучи студенткой, занималась в семинаре Б.А. Ларина по изучению языка города, специально – социального диалекта актеров. В 1929–1939 гг. работала библиотекарем, а с конца 40-х годов до ухода на пенсию Л. – старш. редактор в ЛО ГИХЛ.

В Картотеке ДРС с начала 1934 г. по июнь 1937 г. работала раскладчиком и внештатным выборщиком. Составила указатель слов к "Задонщине", исправляла дефектные карточки и расписала следующие памятники: А.тяг.ІІ, А.Уст.ІІІ, Гист.о Долт., Задон., Кн.Марс., Кн.корм.Костр., Милорд, Невидимка, СГГД V, Синопсис.

Всего более 7,5 тыс. карточек.

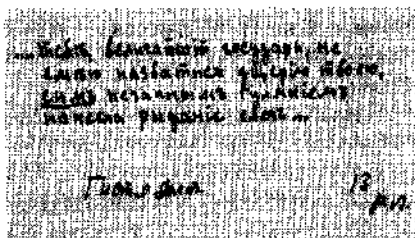

**ЛОТОШКО**  
Юрий Ростиславович

В 1978 г., будучи студентом III курса Калининского ГУ, во время лексикографической практики расписал для Картотеки ДРС Соликам.рпк. и Воссоед.Укр.с Рос.П.

Всего 113 карточек.



**ЛУЧИН**  
Павел Николаевич

В 1941 г. окончил фак-т русского языка и литературы ЛГПИ и ушел на фронт. В ноябре 1938 г., будучи студентом ЛГПИ, в качестве внештатного выборщика расписал для Картотеки ДРС Вед. о

дьяках ряз., Де-Геннин, Пов.убиен.п.Дм., Посл.Ст.Яворского, Псков.П лет.

Всего более 2 тыс. карточек.

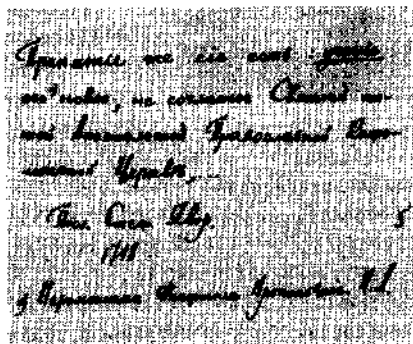

**ЛЫСС****Нехама Моисеевна**

педагог, библиотекарь

14.11.1892–?

Род. в г. Кременец-Волынском в семье служащего. С 14 лет вела преподавательскую работу, знала языки – русский, польский, украинский, немецкий, еврейский. С дек. 1916 г. по ноябрь 1918 г. заведовала школьным очагом в г. Броды, где и преподавала. В 1920 г. окончила историческое отделение Высших женских курсов в Киеве. В 1918–1929 гг. Л. – учитель-воспитатель детской колонии, затем – детского дома, учитель швейной профшколы, трудовой школы в Киеве.

В мае 1930 г. Л. приехала в Л-д и начала работать библиотекарем в Домпросвете и Домкульте Промкооперации, а с конца 1935 г. – в б-ке им. Н.А. Некрасова.

В Картотеке ДРС работала в качестве раскладчика и внештатного выборщика до конца мая 1937 г. и расписала следующие памятники: **А.Кадаш.сл., Гр.Хив.Бух., ДАИ II, VI, Ж.Ис.Ю., Кн.пер.Кадаш.сл., Кн.пер.Юшкова, Кн.стр.Кадаш.сл., Креп.мануф.III, Пов.о Шиле, Росп.ссыл.Тобол., Стих.о руд., Цар.и льв.**

Всего около 1,5 тыс. карточек.

*И бучи де государь к приставицу  
пришли поздно, и бсть ету Исфендиару  
царю учиняв, что приехали и буче-  
ному приставицу только Ябучи, и он  
де Исфендиар царь тех пошел и тор-  
гових людей для того ис Хивы к  
приставицу и не отпустил, да и  
потому де, государь, их не отпу-  
стил, что на пути угали бить во-  
инские люди. И он де Исфендиар  
царь отерогил тою посылку до  
Вески...*  
Гр. Хив. Бух. 161  
1641

**ЛЯМИНА****Татьяна Александровна**

В 1978 г., будучи студенткой V курса Воронежского ГУ, во время лексикографической практики расписала для Картотеки ДРС **М.Гр.Суд.сп.**

Всего 42 карточки.

**ЛЯПУНОВ****Борис Михайлович**

филолог-славист, историк русского языка, этимолог, диалектолог, академик АН СССР

6.08.1862 – 22.02.1943

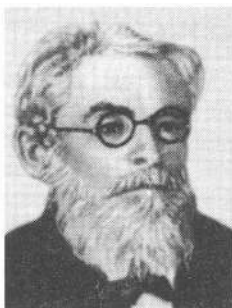

Род. в с. Болобоново Курмышского у. Симбирской губ. (позднее – Нижегородская обл.) в семье директора Ярославского Демидовского юридического лицея, известного астронома. Старшие братья его – Александр стал математиком, Сергей – композитором. В 6 лет Л. лишился отца.

С 1874 г. Л. учился в Нижегородской гимназии, а с VI класса в 5-й гимназии Москвы. В 1881–1885 гг. Л. – студент историко-филол. фак-та СПб. ун-та. По предложению И.В. Ягича, который стал преподавать в ун-те после смерти И.И. Срезневского (в 1880 г.), Л. был оставлен для подготовки к профессорскому званию. Его студенческая работа переросла в магистерскую дисс. “Исследование о языке Синадального списка 1-й Новгородской летописи” (опубл. в 1899 г.). По слабости здоровья он не сразу приступил к подготовке магистерских экзаменов, а ходил на лекции

**ЛЫСС****Нехама Моисеевна**

педагог, библиотекарь

14.11.1892-?

Род. в г. Кременец-Волынском в семье служащего. С 14 лет вела преподавательскую работу, знала языки – русский, польский, украинский, немецкий, еврейский. С дек. 1916 г. по ноябрь 1918 г. заведовала школьным очагом в г. Броды, где и преподавала. В 1920 г. окончила историческое отделение Высших женских курсов в Киеве. В 1918–1929 гг. Л. – учитель-воспитатель детской колонии, затем – детского дома, учитель швейной профшколы, трудовой школы в Киеве.

В мае 1930 г. Л. приехала в Л-д и начала работать библиотекарем в Домпросвете и Домкульте Промкооперации, а с конца 1935 г. – в б-ке им. Н.А. Некрасова.

В Картотеке ДРС работала в качестве раскладчика и внештатного выборщика до конца мая 1937 г. и расписала следующие памятники: А.Кадаш.сл., Гр.Хив.Бух., ДАИ II, VI, Ж.Ис.Ю., Кв.пер.Кадаш.сл., Кв.пер.Юшкова, Кв.стр.Кадаш.сл., Креп.мануф.Ш, Пов.о Щиле, Росп.ссыл.Тобол., Стих.о руд., Цар.и лев.

Всего около 1,5 тыс. карточек.

И бун де косува и прашану  
визити базро и бела со Маренду  
царю чинаман, то прилани и бун  
тату прешану тавно явист, и он  
де Иеронимар царь тех колел и мар  
царю ловак для много ис.Лива и  
прешану и не отадеши да и  
конду де, докурар, он из не отпу  
втил, то на пути узали били в  
мелне люди. И он де Иеронимар  
царь отаралил тох новину до  
белки...

Гр.Хив.Бух. 161  
1641

**ЛЯМИНА****Татьяна Александровна**

В 1978 г., будучи студенткой V курса Воронежского ГУ, во время лексикографической практики расписала для Картотеки ДРС М.Гр.Суд.сп.

Всего 42 карточки.

**ЛЯПУНОВ****Борис Михайлович**

филолог-славист, историк русского языка, этимолог, диалектолог, академик АН СССР

6.08.1862 – 22.02.1943



Род. в с. Болобоново Курмышского у. Симбирской губ. (позднее – Нижегородская обл.) в семье директора Ярославского Демидовского юридического лицея, известного астронома. Старшие братья его – Александр стал математиком, Сергей – композитором. В 6 лет Л. лишился отца.

С 1874 г. Л. учился в Нижегородской гимназии, а с VI класса в 5-й гимназии Москвы. В 1881–1885 гг. Л. – студент историко-филол. фак-та СПб. ун-та. По предложению И.В. Ягича, который стал преподавать в ун-те после смерти И.И. Срезневского (в 1880 г.), Л. был оставлен для подготовки к профессорскому званию. Его студенческая работа переросла в магистерскую дисс. “Исследование о языке Синодального списка 1-й Новгородской летописи” (опубл. в 1899 г.). По слабости здоровья он не сразу приступил к подготовке магистерских экзаменов, а ходил на лекции

к И.В. Ягичу, затем в 1887 г. слушал лекции А.А. Потебни в Харькове. Вместе с А.А. Шахматовым учился у Ф.Ф. Фортунатова в Москве.

В 1890–1891 гг. (по другим данным – в 1896 г.) Л. сдал магистерские экзамены в Харьковском ун-те и в 1897 г. начал работать приват-доцентом ун-та. Л. читал лекции о славянских языках, вел практические занятия по изучению старославянских памятников письменности. После защиты магистерской дисс. (1899) стал экстра-ординарным проф. (в 1901 г.) в Одесском ун-те по кафедре славяноведения. До 1923 г. читал здесь лекции по введению в славянскую филологию, по сравнительной грамматике славянских языков, по старославянскому языку, истории русского языка, по отдельным славянским языкам.

В 1907 г. Л. был избран чл.-корр. АН, а в начале дек. 1923 г. – действительным членом.

С 1924 г. Л. руководил славяноведческим сектором ИЯМ и преподавал в ЛГУ. В 1942 г. он стал во главе Славянского кабинета ИЯМ и участвовал в организации работы по составлению словаря старославянского языка, как предприятия, “долженствующего иметь значение для всех, занимающихся славистикой”. Работал над проблемами реконструкции праславянского языка, изучал вопросы происхождения и связи отдельных групп славянских языков, особенно восточнославянских. Известны его работы по этимологии, семасиологии и диалектологии русского языка, а также очерки о деятельности виднейших лингвистов: А.А. Потебни (Живая старина, 1892), о Ф.Ф. Фортунатове (Одесса, 1914), об И.В. Ягиче (Одесса, 1901), об А.А. Шахматове (1923–1924), о М.С. Дринове, А.В. Рыстенко, А.И. Соболевском (1929), П.А. Лаврове, Е.Ф. Карском; о словенце Ветрославе Облаке (1896), венском слависте В.Вондраке (1927), о польском ученом Я. Лосе (1929), о чешском слависте И. Зубатом (1932), о лужицком слависте К. Мука (1934), о чешском ученом К. Мурко (1934) и др. За научные заслуги Л. был удостоен почетной степени доктора в Киевском и Охридском (Болгария) ун-тах, избран действительным членом Польской, Болгарской и Чешской академий.

В начале Великой Отечественной войны Л. эвакуировался в с. Боровое Акмолинской обл., где скончался в начале 1943 г.

**ОСНОВНЫЕ РАБОТЫ:** Формы склонения в старославянском языке. – Одесса, 1905; Этимологические исследования в области русского языка. – М., 1917; Единство русского языка в его наречиях: Пособие к лекциям по истории русского языка. – Одесса, 1919; Памяти А.А. Шахматова // Изв. ОРЯС. – 1923. – Т. 28 и 1924. – Т. 29; Родственные связи с сербами и хорватами. – Одесса, 1924; Поправки и дополнения к “Этимологическому словарю русского языка” А.Г. Преображенского. – Л., 1926 (отд. оттиск из Изв. ОРЯС. Т. 31); Добровский и восточнославянские языки // Сб. к 100-летию юбилею И. Добровского. – СПб., 1929; Из семасиологических этюдов в области русского языка: “досуг” и пр. // Изв. ОЛЯ. – 1946. – Вып. 1; Древнейшие взаимные связи языков русского и украинского и некоторые выводы о времени их возникновения как отдельных лингвистических групп // Русская историческая лексикология. – М., 1968; Изучение восточнославянских говоров в трудах проф. М.Г. Халанского // Русские говоры на Украине. – Киев, 1982.

О НЕМ: Бузук П.А. Список научных работ и статей // УЗ высшей школы. – Одесса, 1922. – Т. 2; Сб. статей в честь Б.М. Ляпунова. – Одесса, 1923; Вестник АН СССР. – 1942. – № 9–10; Изв. ОЛЯ. – 1944. – Т. III. – Вып. 5; ВЯ. – 1958. – № 2; Кравчук Р.В. 3 історії слов'янського мовознавства. – Київ, 1961; Булахов М.Г. Восточнославянские языковеды. Биобиблиографический словарь. – Минск, 1978. – Т. 3.

В Картотеке ДРС летом 1934 г. Л. исправлял дефектные карточки и расписал Новг.п.кв.П и Ул.Ал.

Всего около 300 карточек.

*\* Письма:*  
взяты со стола в полдень,  
шпатель, и не в почилках, ...  
БАР. 36.13.4 Ул. 16.19. – л. 85. а.



## МАЙКОВ

**Владимир Владимирович**

археограф, палеограф, библиолог, чл.-корр. АН СССР

16.04.1863–21.02.1942

Род. в СПб. Его отец В.Н. Майков (1826–1885) служил в Министерстве финансов и издавал журн. “Подснежник” (1858–1862, 55 кн.) и “Семейные вечера” (1864–1870). В соавт. с В. Владимирским написал кн. “Виды города Нарвы и его окрестностей” (Нарва, 1886).

М. воспитывался в семье дяди по отцу – Л.М. Майкова (с 1893 г. – вице-президента АН). В 1882–1886 гг. М. учился в СПб ун-те, окончил отделение классической филологии историко-филол. фак-та. В 1887 г. представил кандидатское сочинение “Гортинская надпись на о. Крите”.

С июля 1887 г. М. был определен на работу по вольному найму в АК, с 22 дек. 1887 г. он – штатный сотрудник АК. В 1894 г. был приглашен на должность секретаря, а с 1897 г. исполнял обязанности редактора изданий О-ва древней письменности и искусства (ОДПИ) и О-ва любителей древней письменности (ОЛДП).

С янв. 1896 г. он перешел в ГПБ младш. пом. библиотекаря Русского отделения, оставаясь сотрудником АК. В февр. 1900 г. переведен в той же должности в Рукописное отделение, где под рук. И.А. Бычкова описывал рукописи.

С янв. 1900 г. М. начал преподавать археографию в АИ. 12 дек. 1906 г. был избран членом АК и оставался им до ее преобразования в 1931 г. В 1909–1913 гг. вел практические занятия по археографии на Высших женских курсах в СПб. В 1908–1909 гг. выезжал с лекциями по археографии в Тверь и Новгород.

В июле 1911 г. М. был назначен библиотекарем Славянского отделения ГПБ с оставлением в Рукописном и с заведованием 4-мя собраниями рукописей: Титова, Тиханова, Михайловского и Шильдера. В 1918 г. М. был избран проф. АИ по кафедре палеографии и оставался им до присоединения ин-та к ЛГУ в 1925 г. В 1922–1923 и 1928–1930 гг. читал лекции по палеографии на Высших курсах библиотековедения при ГПБ.

5 дек. 1925 г. избран чл.-корр. АН СССР. С 1926 г. М. был главным библиотекарем ГПБ, членом постоянной Историко-Археографической комиссии и Славянской комиссии АН СССР, заведовал музеем при ОЛДП (около 200 номеров), являлся действительным членом этого о-ва, членом Комитета и редактором изданий ОЛДП (сделал около 30 докладов и отредактировал 110 изданий). М. был действительным членом Ин-та книговедения при ГПБ и председателем Комиссии по выработке инструкций для описания рукописей и славянских инкунабул. Состоял членом Русского Археологического о-ва, Исторического о-ва при ЛГУ, членом разных архивных комиссий.

В 1900–1914 гг. М. описывал отдельные рукописи и целые собрания, выезжая в командировки: в Брянске – рукописи П.Н. Тиханова, в Нежине – рукописи И.Н. Михайловского, которые потом были приобретены в фонд ГПБ; в Городце – рукописи купца Овчинникова. М. описывал рукописи Колобова и Новгородской дух. семинарии, в составе которых в ГПБ поступила б-ка Ф. Прокоповича (около 4 тыс. экз.), составлял сводный каталог славянских книг. Устраивая выставку книг 1483–1725 гг. в ГПБ, он составил ряд показательных таблиц. Им же описаны бумаги русских композиторов (1905) и бумаги Российско-Американской компании (1917).

М. принимал участие в издании РИБ (т. X–XII, XIV), Сборников РИО (т. 59, 95), Кунгурских актов, Актов Южной и Западной России, Расходных книг Патриаршего приказа и др. М. составил “Указатель предметов” к “Разыскным делам о Ф. Шакловитом”.

**ОСНОВНЫЕ РАБОТЫ:** Описание столбцов, подаренных Археографической Комиссии Н.Н. Бестужевым-Рюминым (1889) / Сб. РИО. – Т. 35 (текст сличен с рукописью, указатель дополнен и исправлен); 2-е изд. – 1892; Владенная выпись с судного де-

**МАЙКОВ****Владимир Владимирович**

археограф, палеограф, библиолог, чл.-корр. АН СССР

16.04.1863–21.02.1942



Род. в СПб. Его отец В.Н. Майков (1826–1885) служил в Министерстве финансов и издавал журн. “Подснежник” (1858–1862, 55 кн.) и “Семейные вечера” (1864–1870). В соавт. с В. Владимирским написал кн. “Виды города Нарвы и его окрестностей” (Нарва, 1886).

М. воспитывался в семье дяди по отцу – Л.М. Майкова (с 1893 г. – вице-президента АН). В 1882–1886 гг. М. учился в СПб ун-те, окончил отделение классической филологии историко-филол. фак-та. В 1887 г. представил кандидатское сочинение “Гортинская надпись на о. Крите”.

С июля 1887 г. М. был определен на работу по вольному найму в АК, с 22 дек. 1887 г. он – штатный сотрудник АК. В 1894 г. был приглашен на должность секретаря, а с 1897 г. исполнял обязанности редактора изданий О-ва древней письменности и искусства (ОДПИ) и О-ва любителей древней письменности (ОЛДП).

С янв. 1896 г. он перешел в ГПБ младш. пом. библиотекаря Русского отделения, оставаясь сотрудником АК. В февр. 1900 г. переведен в той же должности в Рукописное отделение, где под рук. И.А. Бычкова описывал рукописи.

С янв. 1900 г. М. начал преподавать археографию в АИ. 12 дек. 1906 г. был избран членом АК и оставался им до ее преобразования в 1931 г. В 1909–1913 гг. вел практические занятия по археографии на Высших женских курсах в СПб. В 1908–1909 гг. выезжал с лекциями по археографии в Тверь и Новгород.

В июле 1911 г. М. был назначен библиотекарем Славянского отделения ГПБ с оставлением в Рукописном и с заведованием 4-мя собраниями рукописей: Титова, Тиханова, Михайловского и Шильдера. В 1918 г. М. был избран проф. АИ по кафедре палеографии и оставался им до присоединения ин-та к ЛГУ в 1925 г. В 1922–1923 и 1928–1930 гг. читал лекции по палеографии на Высших курсах библиотековедения при ГПБ.

5 дек. 1925 г. избран чл.-корр. АН СССР. С 1926 г. М. был главным библиотекарем ГПБ, членом постоянной Историко-Археографической комиссии и Славянской комиссии АН СССР, заведовал музеем при ОЛДП (около 200 номеров), являлся действительным членом этого о-ва, членом Комитета и редактором изданий ОЛДП (сделал около 30 докладов и отредактировал 110 изданий). М. был действительным членом Ин-та книговедения при ГПБ и председателем Комиссии по выработке инструкций для описания рукописей и славянских инкунабул. Состоял членом Русского Археологического о-ва, Исторического о-ва при ЛГУ, членом разных архивных комиссий.

В 1900–1914 гг. М. описывал отдельные рукописи и целые собрания, выезжая в командировки: в Брянске – рукописи П.Н. Тиханова, в Нежине – рукописи И.Н. Михайловского, которые потом были приобретены в фонд ГПБ; в Городце – рукописи купца Овчинникова. М. описывал рукописи Колобова и Новгородской дух. семинарии, в составе которых в ГПБ поступила 6-ка Ф. Прокоповича (около 4 тыс. экз.), составлял сводный каталог славянских книг. Устраивая выставку книг 1483–1725 гг. в ГПБ, он составил ряд показательных таблиц. Им же описаны бумаги русских композиторов (1905) и бумаги Русийско-Американской компании (1917).

М. принимал участие в изданиях РИБ (т. X–XII, XIV), Сборников РИО (т. 59, 95), Кунгурских актов, Актов Южной и Западной России, Расходных книг Патриаршего приказа и др. М. составил “Указатель предметов” к “Разыскным делам о Ф. Шахло-витом”.

**ОСНОВНЫЕ РАБОТЫ:** Описание столбцов, подаренных Археографической Комиссии Н.Н. Бестужевым-Рюминым (1889) / Сб. РИО. – Т. 35 (текст сличен с рукописью, указатель дополнен и исправлен); 2-е изд. – 1892; Владенная выпись с судного де-

ла чуваш с синбирянами 1672 г. (1894); Описание сборника актов Троице-Сергиевой Лавры о ее владениях в Бежецком Верхе (1894); Поступки и забавы Петра Великого. Запись современника (1895); Описание лицевого сборника 1707 г., принадлежащего Б.П. Шереметьеву (1896); Указатель к 3-м томам Актов юридического быта (1901) при участии Н.П. Ретвиха; Сибирские летописи (1907) (окончил издание Л.Н. Майкова, остановившееся на л. 13); Описание бумаг Н.Н. Селифонтова, Н.И. Бахтина (1910), Н.А. Титова, А.А. Майкова, А.С. Фаминцына (1911); Послание к патриарху Гермогену о злоупотреблении в церковном пении “хабува” // С.Ф. Платонову ученики, друзья и почитатели. – СПб., 1911.

ПУБЛИКАЦИИ: Книга писцовая по Новгороду Великому конца XVI в. (1583–1584 гг.) // ЛЗАК. – СПб., 1912. – Вып. 24.; Книги приходные Болдинского монастыря // РИБ. – Л., 1924. – Т. 37; РИБ т. 25 и др.

О НЕМ: Весь Петербург за 1912 г.; Материалы к истории Академии Наук. 1917–1947. – М.; Л., 1950.

В Картотеке ДРС с янв. 1936 г. в качестве внештатного выборщика расписал следующие памятники: **Арифм.Магниц., Интермедии, Козм., Лек.от задумчивости, Пов.Вас.Злат., Пов. о Басарге<sup>1</sup>, Систима.**

Всего более 10 тыс. карточек.

Примечание: фото предоставлено Художественно-графическим отделом РНБ.

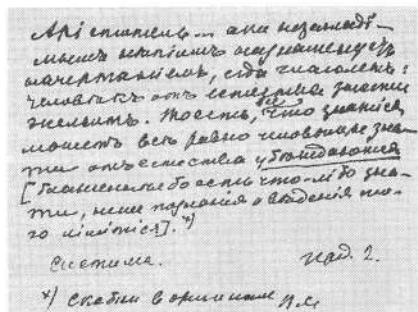

## МАКАРОВА

Елена Владимировна

В 1989 г., будучи студенткой V курса Горьковского ГУ, во время лексикографической практики расписала для Картотеки ДРС **Арх.Мат.П.**

Всего 60 карточек.

## МАКЕЕВА

Ирина Ивановна

специалист в области исторической лексикологии и лексикографии

р. 1.11.1956



Род. в Москве. В 1979 г. окончила филол. фак-т МГУ и начала работать стажером-исследователем в Отделе исторической лексикологии и лексикографии ИРЯ, а затем – младш. науч. сотр. В 1984 г. М. защитила канд. дисс. “История названий драгоценных камней в русском языке XI–XVII вв.” В 1990 г.

перешла в Отдел современного русского языка и стала работать над проблемами, связанными с составлением исторического комментария к словарю современного русского языка.

ОСНОВНЫЕ РАБОТЫ: Минералогические сведения в русских памятниках XVI–XVII вв. // Естественнонаучные представления Древней Руси. – М., 1988; Названия драгоценных камней в трактате Елифания Кипрского // История русского языка и лингвистическое источниковедение. – М., 1991; Региональные названия драгоценных камней // Русская региональная лексика XI–XVII вв. – М., 1987; Корневые глаголы в славянских языках (по данным исторических словарей) // Законо-

ла чуваш с сибирянами 1672 г. (1894); Описание сборника актов Троице-Сергиевой Лавры о ее владениях в Бежецком Верхе (1894); Поступки и забавы Петра Великого. Запись современника (1895); Описание лицевого сборника 1707 г., принадлежащего Б.П. Шереметьеву (1896); Указатель к 3-м томам Актов юридического быта (1901) при участии Н.П. Ретвиха; Сибирские летописи (1907) (окончил издание Л.Н. Майкова, остановившееся на л. 13); Описание бумаг Н.Н. Селифонтова, Н.И. Бахтина (1910), Н.А. Титова, А.А. Майкова, А.С. Фаминцына (1911); Послание к патриарху Гермогену о злоупотреблении в церковном пении "хабува" // С.Ф. Платонову ученики, друзья и почитатели. – СПб., 1911.

ПУБЛИКАЦИИ: Книга писцовая по Новгороду Великому конца XVI в. (1583–1584 гг.) // ЛЗАК. – СПб., 1912. – Вып. 24.; Книги приходные Болдинского монастыря // РИБ. – Л., 1924. – Т. 37; РИБ т. 25 и др.

О НЕМ: Весь Петербург за 1912 г.; Материалы к истории Академии Наук. 1917–1947. – М.; Л., 1950.

В Картотеке ДРС с янв. 1936 г. в качестве внештатного выборщика расписал следующие памятники: Арифм.Магниц., Интермедии, Козм., Лек.от задумчивости, Пов.Вас.Злат., Пов. о Басарге<sup>1</sup>, Систима.

Всего более 10 тыс. карточек.

Примечание: фото предоставлено Художественно-графическим отделом РНБ.

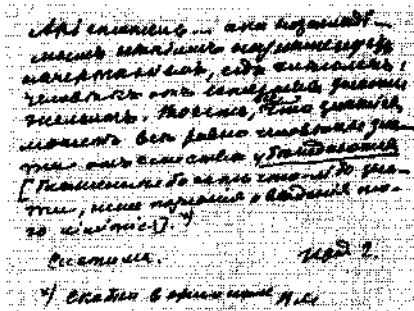

## МАКАРОВА

Елена Владимировна

В 1989 г., будучи студенткой V курса Горьковского ГУ, во время лексикографической практики расписала для Картотеки ДРС Арх.Мат.П.

Всего 60 карточек.

## МАКЕЕВА

Ирина Ивановна

специалист в области исторической лексикологии и лексикографии

р. 1.11.1956



Род. в Москве. В 1979 г. окончила филол. фак-т МГУ и начала работать стажером-исследователем в Отделе исторической лексикологии и лексикографии ИРЯ, а затем – младш. науч. сотр. В 1984 г. М. защитила канд. дисс. "История названий драгоценных камней в русском языке XI–XVII вв." В 1990 г.

перешла в Отдел современного русского языка и стала работать над проблемами, связанными с составлением исторического комментария к словарю современного русского языка.

ОСНОВНЫЕ РАБОТЫ: Минералогические сведения в русских памятниках XVI–XVII вв. // Естественнонаучные представления Древней Руси. – М., 1988; Названия драгоценных камней в трактате Елифания Кипрского // История русского языка и лингвистическое источниковедение. – М., 1991; Региональные названия драгоценных камней // Русская региональная лексика XI–XVII вв. – М., 1987; Корневые глаголы в славянских языках (по данным исторических словарей) // Законо-



мерности языковой эволюции: Тезисы докладов. – Рига, 1990; Семантическая история русских глаголов *верить* и *веровать* // Концептуальный анализ: методы, результаты, перспективы: Тезисы докладов. – М., 1990; Год... день... час... // Лики языка. /Сб. к 45-летию научной деятельности Е.А. Земской. – М.: 1998; Чудеса Николы Мирликийского. Текст и комментарии // Библиотека Древней Руси. – СПб., 1999. – Т. 2; Интерпретация чужой культуры в древнерусских переводах // Язык. Культура. Гуманитарное знание. – М.: 1999; Языковые концепты в истории русского языка // Язык о языке. – М., 2000.

Для Картотеки ДРС, будучи стажером-исследователем, расписала **Цветник** и **Кн.п.Путивл.**

Всего 300 карточек.

*Краска ставити багрової  
цвету сварити сандалу  
уколувати \*) мелко, а в  
горшке тобто укисел...*

*Цветник XVII в. л. 115*

*\*) Так в тексте! Вместо  
"уколувати". — ИМ*

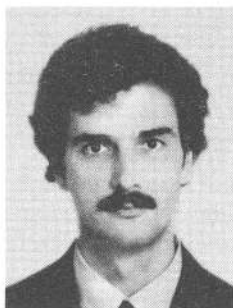

## МАКСИМОВИЧ

### Кирилл Александрович

специалист в области греческого и латинского языков, раннеславянских переводов с греческого языка, рецепции византийского права у славян

р. 5.04.1964

Род. в г. Уссурийске Приморского края в семье научного работника. В 1981 г. окончил среднюю школу во Владивостоке и поступил на классическое отделение филол. фак-та МГУ. В 1986 г. закончил ун-т с отличием и до 1987 г. преподавал латинский язык и античную литературу в Красноярском ГУ. В 1987–1989 гг. сотрудничал на договорной основе с различными научными и духовными учреждениями в Москве. С 1989 г. работает в Отделе исторической лексикологии и лексикографии ИРЯ. В 1996 г. защитил канд. дисс. “Терминология церковно-канонического и гражданского права в древнейшем славяно-русском переводе Пандектов Никона Черногорца”. В 1992–1994 гг. работал в ФРГ по стипендии Геттингенской АН. В 1997–1999 гг. по стипендии Фонда им. Александра фон Гумбольдта работал в Берлине и Франкфурте над изданием византийских церковно-канонических текстов. С 2000 г. является докторантом ИРЯ. Автор более 30 научных работ.

**ОСНОВНЫЕ РАБОТЫ:** “О тропах” или “Об оборотах речи”. Трактат Георгия Хировоска в Изборнике 1073 г. (перевод и комментарий) // Историко-культурный аспект лексикологического описания русского языка. – М., 1991; Птица Феникс в древнерусской литературе (К проблеме интерпретации образа) // Герменевтика древнерусской литературы. XI–XIV вв. – М., 1992. – Т. 5 [соавт. С.В. Дегтев]; К интерпретации геолого-философского фрагмента Григория Богослова // Переводные памятники философской мысли в Древней Руси. – М., 1992; Bibliographie zur Rezeption des byzantinischen Rechts im alten Russland sowie zur Geschichte des armenischen und georgischen Rechts.– Frankfurt am Main, 1992 [соавт.: Azat Bozozjan, Igor' Čičurov, Sulchan Goginava, Jaroslav Ščapov, Ludwig Burgmann and Hubert Kaufhold]; Пандекты Никона Черногорца в древнерусском переводе XII века (Юридические тексты). – М.: 1998; Новонайденная сокращённая переработка “Пандектов” Никона Черногорца в списке XVI в. // Byzantinorussica. – 1994. – Т. I; Византийская практика публичного покаяния в Древней Руси: Терминология и проблемы рецепции // Russica Romana. – Roma, 1994. – Т. I; Об одном непонятом термине древнеславянской покаянной дисциплины // Историко-культурный аспект лексикографического описания

мерности языковой эволюции: Тезисы докладов. – Рига, 1990; Семантическая история русских глаголов *верить* и *веровать* // Концептуальный анализ: методы, результаты, перспективы: Тезисы докладов. – М., 1990; Год... день... час... // Лики языка. /Сб. к 45-летию научной деятельности Е.А. Земской. – М.: 1998; Чудеса Николая Мирликийского. Текст и комментарии // Библиотека Древней Руси. – СПб., 1999. – Т. 2; Интерпретация чужой культуры в древнерусских переводах // Язык. Культура. Гуманитарное знание. – М.: 1999; Языковые концепты в истории русского языка // Язык о языке. – М., 2000.

Для Картотеки ДРС, будучи стажером-исследователем, расписала Цветник и Ки.п.Путивл.

Всего 300 карточек.

*Красна ставити свироват  
и бат - свирити свирову  
дрозукать (?) мило в  
горичке слово думал...*

*Цветаевский VIII в. п. 115*

*\*) Так в рукописи! Вместо  
"узнавать" — UM*

## МАКСИМОВИЧ

**Кирилл Александрович**

специалист в области греческого и латинского языков, раннеславянских переводов с греческого языка, рецепции византийского права у славян

р. 5.04.1964

Род. в г. Уссурийске Приморского края в семье научного работника. В 1981 г. окончил среднюю школу во Владивостоке и поступил на классическое отделение филол. фак-та МГУ. В 1986 г. закончил ун-т с отличием и до 1987 г. преподавал латинский язык и античную литературу в Красноярском ГУ. В 1987–1989 гг. сотрудничал на договорной основе с различными научными и духовными учреждениями в Москве. С 1989 г. работает в Отделе исторической лексикологии и лексикографии ИРЯ. В 1996 г. защитил канд. дисс. "Терминология церковно-канонического и гражданского права в древнейшем славяно-русском переводе Пандектов Никона Черногорца". В 1992–1994 гг. работал в ФРГ по стипендии Геттингенской АН. В 1997–1999 гг. по стипендии Фонда им. Александра фон Гумбольдта работал в Берлине и Франкфурте над изданием византийских церковно-канонических текстов. С 2000 г. является докторантом ИРЯ. Автор более 30 научных работ.

**ОСНОВНЫЕ РАБОТЫ:** "О тропах" или "Об оборотах речи". Трактат Георгия Хировоска в Изборнике 1073 г. (перевод и комментарий) // Историко-культурный аспект лексикологического описания русского языка. – М., 1991; Птица Феникс в древнерусской литературе (К проблеме интерпретации образа) // Герменевтика древнерусской литературы. XI–XIV вв. – М., 1992. – Т. 5 [соавт. С.В. Дегтев]; К интерпретации теолого-философского фрагмента Григория Богослова // Переводные памятники философской мысли в Древней Руси. – М., 1992; Bibliographie zur Rezeption des byzantinischen Rechts im alten Russland sowie zur Geschichte des armenischen und georgischen Rechts. – Frankfurt am Main, 1992 [соавт.: Azat Bozozjan, Igor' Čičurov, Sulchan Goginava, Jaroslav Ščapov, Ludwig Burgmann and Hubert Kaufhold]; Пандекты Никона Черногорца в древнерусском переводе XII века (Юридические тексты). – М.: 1998; Новонайденная сокращённая переработка "Пандектов" Никона Черногорца в списке XVI в. // Byzantinorussica. – 1994. – Т. I; Византийская практика публичного покаяния в Древней Руси: Терминология и проблемы рецепции // Russica Romana. – Roma, 1994. – Т. I; Об одном непонятом термине древнеславянской покаянной дисциплины // Историко-культурный аспект лексикографического описания

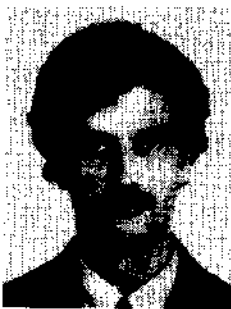

русского языка. – М., 1995; Каноны Трулльского собора в древнейшем славянском переводе Пандектов Никона Черногорца: проблемы терминологии // Византийский Временник. – М., 1996. – Т. 56 (81); Глоссы и интерполяции в Ефремовской Кормчей XII в. // ВЯ. – М., 1997. – № 3; Aufbau und Quellen des altrussischen Ustjurer Nomokanons // Fontes Minores. – Frankfurt am Main, 1998. – Bd. 10 (= Forschungen zur byzantinischen Rechtsgeschichte, hrsg. von Dieter Simon, Bd. 22); К проблеме происхождения древнейшего славянского перевода “Пандектов” Никона Черногорца // XII Международный съезд славистов. Краков, 1998. Доклады российской делегации. – М., 1998; Славянизмы современного русского языка и кирилло-мефодиевское наследие // FOLIA SLAVISTICA Рале Михайловне Цейтлин. – М., 2000; Вспомогательные лексикографические проекты: двуязычный словоуказатель к Ефремовской кормчей XII в. // Русская историческая лексикография на современном этапе. – М., 2000; Л. Згуста. Пути развития лексикографии будущего (пер. с англ. К.А. Максимова) // Там же; Языковая ситуация в Западной Европе в связи с проблемой международного языка (из наблюдений лингвиста) // И.А. Бодуэн де Куртенэ: ученый, учитель, личность. – Красноярск: 2000; Patriarch Methodios und das studitische Schisma (Quellenkritische Bemerkungen) // Byzantion. – Louvain. – Vol. 75 (2) – 2000; Древнейший памятник славянского права “Закон судный людем”: композиция, переводческая техника, проблема авторства // Византийский Временник. – М., 2001.

В СлРЯ XI–XVII вв. начиная с 17 выпуска М. выполняет работу по консультированию лексики переводных памятников с греч. и лат. языков. Является автором словарных статей в 20, 22, 23, 25, 26 вып.

## МАЛКОВА

### Ольга Владимировна

специалист в области истории русского языка (древнейший период), исторической лексикологии, лексикографии,

р. 7.11.1932



Род. в с. Усть-Ишим Тевризского р-на Омской обл. В 1949–1954 гг. училась на филол. фак-те Уральского ГУ им. А.М. Горького (г. Свердловск). По окончании работала преподавателем русского языка и литературы в Нижне-Тагильском горно-металлургическом техникуме. В 1955–1956 гг.

преподавала русский язык на заочном отделении Нижне-Тагильского ГПИ, затем заведовала учебной частью школы рабочей молодежи.

В 1956 г. М. поступила в аспирантуру Кировского ГПИ, а в 1957–1959 гг. училась в аспирантуре ИРЯ и там же работала внештатно в 1960–1961 гг. в Группе ДРС. С середины мая 1961 г. работала в штате старш. науч.-техн. сотр. В 1968–1972 гг. исполняла обязанности ученого секретаря Группы Словаря русского языка XI–XVII вв.

23 февр. 1967 г. М. защитила канд. дисс. “Редуцированные гласные в Добролюбовом евангелии 1164 г.” (рук. В.Н.Сидоров). В 1968–1981 гг. работала младш. науч. сотр. В 1981 г. была переведена на должность старш. науч. сотр.

В 1988 г. М. защитила докт. дисс. “Проблемы фонетического развития диалектов южной зоны древнерусского языка (на материале рукописей XII–XIII вв.)”. В 1986 г. была переведена на должность ведущего науч. сотр. Отдела исторической лексикологии и лексикографии ИРЯ. В 1989–1994 гг. работала в Отделе по договорам.

ОСНОВНЫЕ РАБОТЫ: Палеографическое описание галицко-волынкой рукописи XII в. // Исследования по лингвистическому источниковедению. – М., 1963;

русского языка. – М., 1995; Каноны Трулльского собора в древнейшем славянском переводе Пандектов Никона Черногорца: проблемы терминологии // Византийский Временник. – М., 1996. – Т. 56 (81); Глоссы и интерполяции в Ефремовской Кормчей XII в. // ВЯ. – М., 1997. – № 3; Aufbau und Quellen des altrussischen Ustjüger Nomokanons // Fontes Minores. – Frankfurt am Main, 1998. – Bd. 10 (= Forschungen zur byzantinischen Rechtsgeschichte, hrsg. von Dieter Simon, Bd. 22); К проблеме происхождения древнейшего славянского перевода “Пандектов” Никона Черногорца // XII Международный съезд славистов. Краков, 1998. Доклады российской делегации. – М., 1998; Славянизмы современного русского языка и кирилло-мефодиевское наследие // FOLIA SLAVISTICA Рале Михайловне Цейтлин. – М., 2000; Вспомогательные лексикографические проекты: двуязычный словоуказатель к Ефремовской кормчей XII в. // Русская историческая лексикография на современном этапе. – М., 2000; Л. Згуста. Пути развития лексикографии будущего (пер. с англ. К.А. Максимовича) // Там же; Языковая ситуация в Западной Европе в связи с проблемой международного языка (из наблюдений лингвиста) // И.А. Бодуэн де Куртэнэ: ученый, учитель, личность. – Красноярск: 2000; Patriarch Methodios und das studitische Schisma (Quellenkritische Bemerkungen) // Byzantion. – Louvain. – Vol. 75 (2) – 2000; Древнейший памятник славянского права “Закон судный людем”: композиция, переводческая техника, проблема авторства // Византийский Временник. – М., 2001.

В СлРЯ XI–XVII вв. начиная с 17 выпуска М. выполняет работу по консультированию лексики переводных памятников с греч. и лат. языков. Является автором словарных статей в 20, 22, 23, 25, 26 вып.

## МАЛКОВА

### Ольга Владимировна

специалист в области истории русского языка (древнейший период), исторической лексикологии, лексикографии,

р. 7.11.1932



Род. в с. Усть-Ишим Тевризского р-на Омской обл. В 1949–1954 гг. училась на филол. фак-те Уральского ГУ им. А.М. Горького (г. Свердловск). По окончании работала преподавателем русского языка и литературы в Нижне-Тагильском горно-металлургическом техникуме. В 1955–1956 гг.

преподавала русский язык на заочном отделении Нижне-Тагильского ГПИ, затем заведовала учебной частью школы рабочей молодежи.

В 1956 г. М. поступила в аспирантуру Кировского ГПИ, а в 1957–1959 гг. училась в аспирантуре ИРЯ и там же работала внештатно в 1960–1961 гг. в Группе ДРС. С середины мая 1961 г. работала в штате старш. науч.-техн. сотр. В 1968–1972 гг. исполняла обязанности ученого секретаря Группы Словаря русского языка XI–XVII вв.

23 февр. 1967 г. М. защитила канд. дисс. “Редуцированные гласные в Добриловом евангелии 1164 г.” (рук. В.Н.Сидоров). В 1968–1981 гг. работала младш. науч. сотр. В 1981 г. была переведена на должность старш. науч. сотр.

В 1988 г. М. защитила докт. дисс. “Проблемы фонетического развития диалектов южной зоны древнерусского языка (на материале рукописей XII–XIII вв.)”. В 1986 г. была переведена на должность ведущего науч. сотр. Отдела исторической лексикологии и лексикографии ИРЯ. В 1989–1994 гг. работала в Отделе по договорам.

**ОСНОВНЫЕ РАБОТЫ:** Палеографическое описание галицко-вольинской рукописи XII в. // Исследования по лингвистическому источниковедению. – М., 1963;

К истории редуцированных гласных *ъ* и *ь* в южных говорах древнерусского языка (по материалам рукописи 1164 г.) // Изв. АН СССР. ОЛЯ. – 1966. – Т. XXV; К уточнению времени написания Типографского евангелия № 6 (7) // Восточнославянские языки. Источники для их изучения. – М., 1973; О семантических связях прилагательных *твердый*, *крепкий* в древнерусском языке // Вопросы исторической лексикологии и лексикографии восточнославянских языков. – М., 1974; Глаголы *възыти* и *вънйти* в древнерусском литературном языке // Древнерусский язык. Лексикология и словообразование. – М., 1975; О словообразовательных средствах русской лексики (образования с приставкой *вы-* в Картотеке ДРС) // Проблемы славянской исторической лексикологии и лексикографии: Тезисы конференции. – М., 1975. – Вып. 3; *Сказание, сказка* // РР. – 1978. – № 6; Ошибки писцов и лингвистическая интерпретация древних текстов // ВЯ. – 1979. – № 6; Имело ли место вторичное смягчение согласных перед [e], [и] в диалектах южной зоны древнерусского языка? // РР. – 1980. – № 6; О принципе деления редуцированных гласных на сильные и слабые в позднем праславянском языке и в древних славянских языках // Там же. – 1981. – № 1; О связи церковнославянского языка древнерусской редакции со старославянским языком // Там же. – № 4; К проблеме второго полногласия // Там же. – № 6; К проблеме падения редуцированных гласных в славянских языках и развития украинского икавизма // Там же. – 1982. – № 5; Палеографическое описание галицко-волынской рукописи (ГПБ, Ф. п. I. 64) // История русского языка. Исследования и тексты. – М., 1982; К истории образования восточнославянских языков (по данным Галицкого евангелия 1266–1301 гг.) // ВЯ. – 1984. – № 4; Древнерусское литургическое произношение в Южной Руси в XII–XIII вв. // Древнерусский литературный язык в его отношении к старославянскому. – М., 1987.

В 1961–1962 гг. М. была зав. Картотекой ДРС. С апр. 1963 г. являлась редактором и автором МДРС (ею составлено более 27 а. л.). М. принимала участие в разработке Инструкций МДРС и СлРЯ IX–XVII вв. В этом Словаре она является автором в вып. 3, 5, 6, 8, 9, 14–16, 19, 20, 23, 24 и редактором в вып. 9 и 20.

## МАЛОЗЕМОВ

Николай Владимирович

В 1939 г. занимался дублировкой выписок из **Правда Рус**.

Всего около 1 тыс. карточек

*Аже кто оукрѣтитъ въ гвѣнь  
перевѣтъ гаспрѣтъ или сохоль,  
то прѣдѣтъ 3 грѣ(шн), а гвѣдѣтъ  
члвѣкъ, а за гвѣдѣтъ 9 крѣтъ, а за  
курѣ 9 крѣтъ, а за оукрѣтъ 30 крѣтъ.*

Пр. Рус. (М.А.)  
ст. 81. с. 113

## МАЛЬЦЕВ

Михаил Дмитриевич

специалист в области славянских языков, истории русского языка, диалектологии и диалектографии

26(13).02.1892–6.10.1954

Род. в с. Шахово Корочанского у. Курской губ. В 1915 г. окончил славяно-русское отделение историко-филол. фак-та Варшавского ун-та и был оставлен при ун-те для научной работы. С началом Первой мировой войны в 1914 г. попал на фронт, а ун-т был переведен сначала в Москву, а затем – в Ростов-на-Дону.

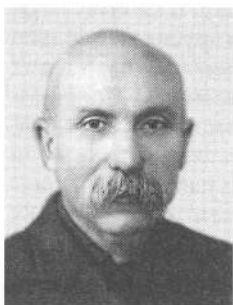

К истории редуцированных гласных ъ и ь в южных говорах древнерусского языка (по материалам рукописи 1164 г.) // Изв. АН СССР. ОЛЯ. – 1966. – Т. XXV; К уточнению времени написания Типографского евангелия № 6 (7) // Восточнославянские языки. Источники для их изучения. – М., 1973; О семантических связях прилагательных *твердый, крепкий* в древнерусском языке // Вопросы исторической лексикологии и лексикографии восточнославянских языков. – М., 1974; Глаголы *възъити* и *вънѣити* в древнерусском литературном языке // Древнерусский язык. Лексикология и словообразование. – М., 1975; О словообразовательных средствах русской лексики (образования с приставкой *вы-* в Картотеке ДРС) // Проблемы славянской исторической лексикологии и лексикографии: Тезисы конференции. – М., 1975. – Вып. 3; *Сказание, сказка* // РР. – 1978. – № 6; Ошибки писцов и лингвистическая интерпретация древних текстов // ВЯ. – 1979. – № 6; Имело ли место вторичное смягчение согласных перед [е], [и] в диалектах южной зоны древнерусского языка? // РР. – 1980. – № 6; О принципе деления редуцированных гласных на сильные и слабые в позднем праславянском языке и в древних славянских языках // Там же. – 1981. – № 1; О связи церковнославянского языка древнерусской редакции со старославянским языком // Там же. – № 4; К проблеме второго полногласия // Там же. – № 6; К проблеме падения редуцированных гласных в славянских языках и развития украинского икавизма // Там же. – 1982. – № 5; Палеографическое описание галицко-волынской рукописи (ГПБ, Ф. п. I. 64) // История русского языка. Исследования и тексты. – М., 1982; К истории образования восточнославянских языков (по данным Галицкого евангелия 1266–1301 гг.) // ВЯ. – 1984. – № 4; Древнерусское литургическое произношение в Южной Руси в XII–XIII вв. // Древнерусский литературный язык в его отношении к старославянскому. – М., 1987.

В 1961–1962 гг. М. была зав. Картотекой ДРС. С апр. 1963 г. являлась редактором и автором МДРС (ею составлено более 27 а. л.). М. принимала участие в разработке Инструкций МДРС и СлРЯ IX–XVII вв. В этом Словаре она является автором в вып. 3, 5, 6, 8, 9, 14–16, 19, 20, 23, 24 и редактором в вып. 9 и 20.

### МАЛОЗЕМОВ Николай Владимирович

В 1939 г. занимался дублировкой выписок из *Правда Рус.*

Всего около 1 тыс. карточек

*Аще кто оукрѣтитъ во гласѣхъ  
перевѣтитъ гласѣхъ или гласѣхъ,  
то прѣдѣлитъ 3 гласѣхъ, а гласѣхъ  
члвкъ, а за гласѣхъ 3 гласѣхъ, а за  
гласѣхъ 3 гласѣхъ, а за гласѣхъ 30 гласѣхъ.*

М. Рус. (Д. Д.)  
с. 113

### МАЛЬЦЕВ Михаил Дмитриевич

специалист в области славянских языков, истории русского языка, диалектологии и диалектографии

26(13).02.1892–6.10.1954

Род. в с. Шахово Корочанского у. Курской губ. В 1915 г. окончил славяно-русское отделение историко-филол. фак-та Варшавского ун-та и был оставлен при ун-те для научной работы. С началом Первой мировой войны в 1914 г. попал на фронт, а ун-т был переведен сначала в Москву, а затем – в Ростов-на-Дону.

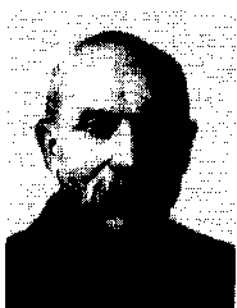

С 1917 г. М. работал преподавателем СПб. ун-та и пед. ин-та, Двинского народно-солдатского ун-та, затем Белгородского и Орловского пед. ин-тов. В 1935 г. М. был приглашен акад. Н.Я.Марром в ИЯМ в качестве науч., а затем – старш. науч. сотр. В 1936 г. вошел в состав инициативной группы (вместе с В.И.Чернышевым, Б.А. Лариным и Ф.П. Филиным), которая работала над ДАРЯ. Он участвовал в экспедициях, разрабатывал диалектологическую сетку атласа, привлекал специалистов к этой работе.

В 1938 г. М. защитил канд. дисс. “Из наблюдений над языком крестьян с. Ястребова Белгородского р-на Курской обл.”

С участием М. была написана “Программа собрания сведений для составления Диалектологического атласа русского языка” (М.; Л., 1947). В соавторстве с Ф.П. Филиным был опубликован “Лингвистический атлас района оз. Селигер” (М.; Л., 1949), что помогло выработать основные принципы и методы картографирования языковых явлений. Вместе с Ф.П. Филиным он составил большую часть карт I тома ДАРЯ. М. участвовал в подготовке к печати кн.: А.А. Потебня. Из записок по русской грамматике. 1941. Т. IV (составил список использованной литературы и сокращений, именной и предметный указатели).

В 1941–1943 гг. М. был добровольцем народного ополчения.

С 1944 г. М. работал в ИРЯ (Л-д), в 1950–1951 гг. – в ЛО ИЯ. В 1947 г. был сотрудником кабинета русского языка и диалектологии ИЯМ. В окт. 1951 г. М. был переведен в Карело-Финский ун-т в Петрозаводске.

**ОСНОВНЫЕ РАБОТЫ:** О новом правописании // Молодая гвардия. – 1930. – № 21; О диалектологическом атласе русского языка // РЯШ. – 1936. – № 5; Из учения А.А. Потебни о залоге (по неопубликованным материалам) // УЗ ЛГПИ. – 1939. – Т. 20; Заметки по вопросу об образовании современных междиалектных койнэ // Диалектологический сборник. 2. – Вологда, 1941 [на тит. л.: 1942]; О некоторых говорах Дновского и Порховского р-нов Псковской области // УЗ ЛГПИ. – 1948. – Т. 69; К вопросу о способах объективного распознавания звуков русской литературной речи // Вопросы славянского языкознания. – Львов, 1949. – Кн. 2; О работе по созданию I тома Атласа русского языка // Материалы 1-й диалектологической конференции БССР. – Минск, 1950.

О НЕМ: Булахов М.Г. Восточнославянские языковеды. Биобиблиографический словарь. – Минск, 1978. – Т.3.

Будучи научным сотрудником ИЯМ и ИРЯ, М. осуществлял выборки и работал в качестве редактора Древнерусского словаря XI–XVIII вв.

## **МАЛЬЦЕВА**

**Наталья Александровна**

историк, этнограф

12.11.1910

Род. в СПб. в семье инженера. В 1928 г. окончила школу и поступила на этнографическое отделение Ленинградского историко-лингвистического ин-та. По окончании ин-та в 1931–1932 гг. работала в г. Миассе зав. краеведческим музеем. В 1932 г. вернулась в Л-д и стала работать в Центральном бюро водного кадастра корпоратором, потом – техническим секретарем редакция.

В 1933 г. М. училась в аспирантуре ГАИМК, затем работала науч. сотр. в Эрмитаже. С июня 1937 г. по дек. 1940 г. М. – науч. сотр. Артиллерийского исторического музея.

Будучи науч. сотр., М. неоднократно выезжала в экспедиции на Алтай, в Сибирь. В 1938 г. защитила канд. дисс. на тему “Тотемистические представления у алтайцев”. Занималась вопросами истории оружия.

**ОСНОВНЫЕ РАБОТЫ:** Алтайская экспедиция ГАИМК // Советская этнография. – 1936. – № 1; Суворовский зал Артиллерийского исторического музея // Советский музей. – 1940. – № 3 [соавт. Н.Н. Журавлев]; Очерк по истории лука // Наука и техника. – 1938; Вооружение армии Александра Невского // Там же. – 1939; А.В. Суворов (К 140-летию со дня смерти) // Ломоносовец. – 1940.

В Картотеке ДРС в качестве внештатного выборщика с начала 1941 г. расписала **Артик.воин., Ген.регламент, Дух.регламент, Регламент шхип., Торг.устав мор.**

Всего более 2 тыс. карточек.

«...котора прораба Сибирь дама  
костю, обяснито чинъ быжнестнъ  
лоутичнъ, кеститално накардннъ  
субурт. 2. Онъ тннъ чннъ какнъ ннъ  
прнннннъ накардннъ урннннъ  
регорннъ [и.а. дакардннъ] р.  
Эн. регл. мор. 1940. 36.  
"сирнннъ Кннннъ ннъ"

### МАРКИНА Н. Ю.

В 1972 г. расписала для Картотеки ДРС **Июасаф.лет. и Лет.свод 1497 г.**  
Всего 77 карточек.

(1441). То чннъ ннъ тннъ накардн  
онъ 223. Ичнннъ и рнннннъ, и чннъ  
чннннъ чнннъ, и рнннъ обнннъ.  
и чннннннннъ чннъ, рнннннъ чннъ  
онннннъ, чннннннъ чннъ ннъ чнннъ.  
чннъ обнъ 1497, 102

### МАРКС (Симонова) Нина Станиславовна

учитель, методист

р. 27.03.1918

Род. в г. Урицке (ныне – Ленинградская обл.). В 1937 г. окончила школу в Л-де и поступила на фак-т русского языка и литературы ЛГПИ, но в связи с введением платы за обучение в сент. 1940 г. перешла на заочное отделение. По окончании ин-та в 1941 г. М. получила назначение на должность директора средней школы в один из р-нов Карелии.

В 1942–1945 гг. М. преподавала русский язык и литературу в Балезинской железнодорожной средней школе № 3 (Удмуртская АССР). В 1945–1946 гг. М. работала завучем и учителем русского языка школы № 1 г. Сортавала, преподавателем Петрозаводского лесотехникума (1946–1954), инспектором горно (1954–1959), преподавателем русского языка и методики в педучилище (1960–1962), директором педучилища и преподавателем русского языка, литературы и детской литературы (1962–1973). С 1973 г. – на пенсии.

В Картотке ДРС в начале 1939 г. в качестве внештатного выборщика расписала следующие памятники: **Верх.т.сов.І, Кн.разряд.І, Отказн.кн., Пис.Богд.Хитрово, Пис.Кирхена, Пис.п.Евдокни.**

Всего около 300 карточек.

«...Кннннъ ннъ чннннъ Мннннъ рннннъ  
ннъ чннннъ чнннннъ и чнннннъ чннннъ  
чнннъ чннннъ чнннъ ннъ чннннъ чннннъ  
ннъ.  
Эн. чннннннъ чнннъ чннннннъ 1940.  
24





**МАТВЕЕВ**  
**Иван Игнатьевич**

историк-архивист, краевед, лексикограф

12.11.1880 – апр. 1969

Род. в СПб. в семье рабочего Путиловского завода. С 6 лет поступил приходящим учеником в Мефодиевский приют (на Песках), откуда в 1889 г. был определен малолетним певчим в придворную певческую капеллу. С 1895 г. работал писцом в Департаменте окладных сборов Министерства финансов. Впоследствии был делопроизводителем, счетоводом,

преподавателем пения в гимназии.

С 1918 г. М. учился в Археологическом ин-те (преобразованном в 1922 г. в Отделение археологии и истории искусств ЛГУ). В 1922 г. переехал в Вятку и поступил на работу в Вятское губернское архивное бюро, где до 1930 г. работал архивариусом, затем – науч. сотр. Вятского областного музея, Вятского I исторического архива и состоял членом правления Вятского исторического о-ва. Известны его статьи, касающиеся истории Вятского края (Фабрично-заводская промышленность в Вятском крае в конце XVIII – нач. XIX в. // Вятская жизнь. – 1923. – № 4; В.В.Воровский в ссылке в Вятской губернии в 1899–1901 гг. // Там же. – 1924. – № 2), его природных богатств, промышленности (Минеральные источники в бывшем Арзамасском уезде // Нижегородский архив. – 1931. – Вып. I; Из далекого прошлого металлпромышленности на северо-востоке Нижегородского края // Там же).

В 1930–1938 г. работал в Нижегородском архивном управлении и составил “Справочник архивного работника” // Нижегородский архив. – 1931. – Вып. I–III; Инструкцию по ведению архивной части делопроизводства в сельских советах. (Горький, 1935). С 1939 г. М. – сотр. симфонического оркестра Горьковской областной филармонии.

По возвращении в Л-д М. был принят в штат ИЯМ с середины февр. 1941 г. на должность младш. науч. сотр. До июля 1950 г. работал в Секторе современного русского литературного языка, участвовал в составлении словарных статей и редактировании 4-томного “Словаря русского языка”. М. работал над канд. дисс. о числительных и составлял “Словарь числительных русского языка XVI–XVII вв.” с комментариями. В июле 1950 г. М. был переведен в Отдел ДРС, где редактировал 2-й т. ДРС, готовил к изданию исследование “Неизвестная полоцкая грамота XV в.” с текстом грамоты. После 1952 г. работал в Словарном секторе ЛО ИЯ.

В Картотеке ДРС в качестве внештатного выборщика с 1940 г. расписал **А.нижегор.**, **Арх.М.Ж.м.**, **Синодик Ниж.Печ.м.И.**

Всего около 700 карточек.

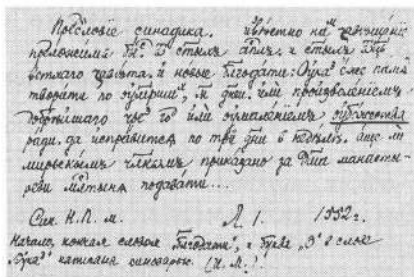

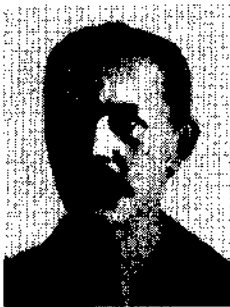
**МАТВЕЕВ****Иван Игнатьевич**

историк-архивист, краевед, лексикограф

12.11.1880 – апр. 1969

Род. в СПб. в семье рабочего Путиловского завода. С 6 лет поступил приходящим учеником в Мефодиевский приют (на Песках), откуда в 1889 г. был определен малолетним певчим в придворную певческую капеллу. С 1895 г. работал писцом в Департаменте окладных сборов Министерства финансов. Впоследствии был делопроизводителем, счетоводом, преподавателем пения в гимназии.

С 1918 г. М. учился в Археологическом ин-те (преобразованном в 1922 г. в Отделение археологии и истории искусств ЛГУ). В 1922 г. переехал в Вятку и поступил на работу в Вятское губернское архивное бюро, где до 1930 г. работал архивариусом, затем – науч. сотр. Вятского областного музея, Вятского I исторического архива и состоял членом правления Вятского исторического о-ва. Известны его статьи, касающиеся истории Вятского края (Фабрично-заводская промышленность в Вятском крае в конце XVIII – нач. XIX в. // Вятская жизнь. – 1923. – № 4; В.В.Воровский в ссылке в Вятской губернии в 1899–1901 гг. // Там же. – 1924. – № 2), его природных богатств, промышленности (Минеральные источники в бывшем Арзамасском уезде // Нижегородский архив. – 1931. – Вып. I; Из далекого прошлого металлопромышленности на северо-востоке Нижегородского края // Там же).

В 1930–1938 гг. работал в Нижегородском архивном управлении и составил “Справочник архивного работника” // Нижегородский архив. – 1931. – Вып. I–III; Инструкцию по ведению архивной части делопроизводства в сельских советах. (Горький, 1935). С 1939 г. М. – сотр. симфонического оркестра Горьковской областной филармонии.

По возвращении в Л-д М. был принят в штат ИЯМ с середины февр. 1941 г. на должность младш. науч. сотр. До июля 1950 г. работал в Секторе современного русского литературного языка, участвовал в составлении словарных статей и редактировании 4-томного “Словаря русского языка”. М. работал над канд. дисс. о числительных и составлял “Словарь числительных русского языка XVI–XVII вв.” с комментариями. В июле 1950 г. М. был переведен в Отдел ДРС, где редактировал 2-й т. ДРС, готовил к изданию исследование “Неизвестная полоцкая грамота XV в.” с текстом грамоты. После 1952 г. работал в Словарном секторе ЛО ИЯ.

В Картотеке ДРС в качестве внештатного выборщика с 1940 г. расписал А. нижегор., Арх.М.Ж.м., Синодик Ниж.Печ.м.И.

Всего около 700 карточек.

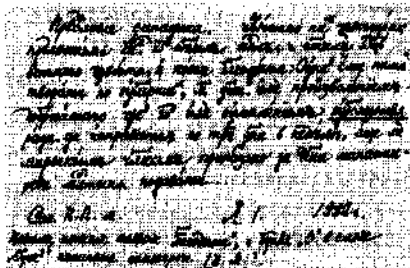



**МАТВЕЕВ**  
**Федор Матвеевич**

22.11.1916 – 24.05.1984

Род. в дер. Домнино Опочецкого р-на Тверской губ. в семье крестьянина. По окончании начальной школы в 1928–1931 гг. М. работал по найму. В 1931 г. начал учиться в Катковской неполной средней школе Лобовского сельсовета Опочецкого р-на.

В 1934 г. М. окончил школу и дирекция выдвинула его на учительскую работу в той же школе. В 1934–1936 гг. М. преподавал русский язык и литературу в 4 и 5 классах. Одновременно учился на заочном отделении Опочецкого педучилища.

В 1936 г. Опочецкий отдел народного образования назначил М. заведующим Хрулевской начальной школы Лобовского сельсовета, в которой он работал до 1937 г. В том же году М. поступил в ЛГПИ на фак-т русского языка и литературы. По окончании ин-та в 1941 г. кафедра русского языка ходатайствовала об оставлении М. в аспирантуре.

В 1941 г. М. сначала был на окопах, а затем ушел на фронт. В 1944 г. был отозван на курсы при Военно-политической академии, а по окончании – приглашен в закрытую Академию Советской Армии, которая готовила контрразведчиков. М. скончался в Полтавской обл. и там же похоронен.

В Картотеке ДРС с ноября 1938 г., будучи студентом, в качестве внештатного выборщика расписал **Гр.Арханг.еп., ДАИ XI, Кн.расх.Кир.-Б.м., Куранты, Лет.Норм., Розыск о Чурине, Суб.Мат.VI, Чиновн.Иоакима, I.**

Всего около 2,7 тыс. карточек.

*и еще так далее  
обозной Посольки я жалею  
ваш разорился, и в том  
разорении надеюсь я  
жалею вашу на премие-  
сердце вашу государскую  
кз себя милость.*

Дни XI  
1684 152

**МАТВЕЕВА М.И.**

В марте 1940 г. расписала для Картотеки ДРС в качестве внештатного выборщика **А.Тул.и Каш.зав. и РИБ II.**

Всего около 1,6 тыс. карточек.

*... и еще у себя на переводить  
представил, для тутошних  
Посольки, и в том судье  
сколько приложим, катере для  
тутошних дель приложим...*

*Увожди: Заставь, Витерно...*

45.  
ФИБ II. Грам. и. Вег. II.  
1587.

**МАТВЕЕВ****Федор Матвеевич**

22.11.1916 – 24.05.1984



Род. в дер. Домнино Опочецкого р-на Тверской губ. в семье крестьянина. По окончании начальной школы в 1928–1931 гг. М. работал по найму. В 1931 г. начал учиться в Катковской неполной средней школе Лобовского сельсовета Опочецкого р-на.

В 1934 г. М. окончил школу и дирекция выдвинула его на учительскую работу в той же школе. В 1934–1936 гг. М. преподавал русский язык и литературу в 4 и 5 классах. Одновременно учился на заочном отделении Опочецкого педучилища.

В 1936 г. Опочецкий отдел народного образования назначил М. заведующим Хрулевской начальной школы Лобовского сельсовета, в которой он работал до 1937 г. В том же году М. поступил в ЛГПИ на фак-т русского языка и литературы. По окончании ин-та в 1941 г. кафедра русского языка ходатайствовала об оставлении М. в аспирантуре.

В 1941 г. М. сначала был на окопах, а затем ушел на фронт. В 1944 г. был отозван на курсы при Военно-политической академии, а по окончании – приглашен в закрытую Академию Советской Армии, которая готовила контрразведчиков. М. скончался в Полтавской обл. и там же похоронен.

В Картотеке ДРС с ноября 1938 г., будучи студентом, в качестве внештатного выборщика расписал Гр.Арханг.еп., ДАИ XI, Кн.расх.Кир.-Б.м., Куранты, Лет.Норм., Розыск о Чурине, Суб.Мат.VI, Чиновн.Иоакима, I.

Всего около 2,7 тыс. карточек.

и в том же деле  
обозначил Постыки и в том же  
деле разоренная, и в том же  
деле разоренная надежда и  
словами камиль на прелестно  
сердце вальс государственного  
из семьи Илюшова  
Вед 27  
1574 162

**МАТВЕЕВА М.И.**

В марте 1940 г. расписала для Картотеки ДРС в качестве внештатного выборщика А.Тул.и Кап.зав. и РИБ II.

Всего около 1,6 тыс. карточек.

и в том же деле не переписана  
постыки, для поступления  
Постыки, аль план судьи  
словами камиль, камиль для  
постыки для поступления...  
Вед 27  
ФИБЛ Франц и Водил  
1584 46

**МЕДЕЛЕЦ (Антонова)****Нонна Михайловна**

специалист в области лексикографии  
и синтаксиса современного русского языка

р. 12.08.1917

Род. в г. Царицыне в семье военнослужащего. В 1928 г. семья переехала в Л-д, а в 1935 г. – в Горький, где М. окончила среднюю школу. В 1935–1939 гг. училась на фак-те русского языка и литературы ЛГПИ. В 1939 г. по окончании ин-та уехала в Караганду и до 1943 г. преподавала русский язык в школе, а в 1943–1948 гг. – в Карагандинском учительском ин-те. В 1949 г. поступила в аспирантуру ИЯ в Москве и в 1953 г. защитила канд. дисс. “Придаточные определительные предложения и причастные обороты как синтаксические синонимы”.

В мае 1953 г. М. переехала в Л. и стала работать в Словарном отделе ЛО ИЯ. Более 50 авторских листов словарных статей было написано ею для ССРЛЯ; она была редактором 10-го и 16-го томов.

В 60-е годы М. работала в группе Н.З.Котеловой, составлявшей словарь-справочник “Новые слова”. В 1973 г. была уволена по сокращению штатов, в настоящее время – на пенсии.

**ОСНОВНЫЕ РАБОТЫ:** Еще о туристском и туристическом // РЯНШ. – 1971. – № 6; О снобах и снобизме // РР. – 1972. – № 3; Структурно-грамматический аспект подготовки словарных материалов // Вопросы практической лексикографии. Л., 1979.

В Картотеке ДРС, будучи аспиранткой, М. расписала **Разряд, зап. Фед. Ал.**

Всего 186 карточек.

*Также изволивъ приказати  
во каѣхъ царствѣхъ и во всѣхъ мѣ-  
стахъ Москвитъ по всѣмъ церквамъ въ  
монастырехъ и приходехъ о всѣхъ  
козельныхъ же дѣлехъ и мѣстѣхъ и  
молюти въ Троицкѣ свѣдѣнъ Божіе  
и Пречистому Богородицу и всѣмъ  
святыхъ, дабы тѣмъ вселенныи Троицкѣ  
Божіе ради милостивѣя свѣдо и швертѣ...  
то въ Государствѣ наипрѣмѣе за-  
ред-  
кое **УСТРОИТЬ** въ многотысячъ  
заградѣ тихо, мирно и безмолвно.  
Разряд. зап. Фед. Ал. 1876.  
Томскъ ДЛР, 1882, I, стр. 9*

**МЕРКУЛОВА****Валентина Антонова**

специалист по истории русского языка,  
этимологии славянских языков

р. 15.02.1931

Род. в с. Ивановское Краснокутского р-на Харьковской обл. В 1949 г. окончила московскую среднюю школу и поступила на отделение русского языка, логики и психологии филол. фак-та МГУ. В 1954 г. получила диплом с отличием по специальности “филология” со званием учителя средней школы. В 1954–1957 гг. училась в аспирантуре МГУ, а по окончании преподавала русский язык иностранцам на кафедре русского языка естественных фак-тов МГУ. В 1958–1961 гг. работала младш. науч. сотр. в Кабинете Этимологического словаря русского языка при кафедре русского языка филол. фак-та МГУ. С мая 1961 г. работала в Отделе этимологии и ономастики ИРЯ. В 1961–1965 гг. М. исполняла обязанности ученого секретаря Отдела, являлась членом редколлегии ежегодника “Этимология”.

В 1965 г. М. защитила канд. дисс. “Происхождение названий дикорастущих съедобных растений в русских говорах” (опубл. в 1967 г. под названием “Очерки по рус-



## МЕДЕЛЕЦ (Антонова) Нонна Михайловна

специалист в области лексикографии  
и синтаксиса современного русского языка

р. 12.08.1917

Род. в г. Царицыне в семье военнослужащего. В 1928 г. семья переехала в Л-д, а в 1935 г. – в Горький, где М. окончила среднюю школу. В 1935–1939 гг. училась на фак-те русского языка и литературы ЛГПИ. В 1939 г. по окончании ин-та уехала в Караганду и до 1943 г. преподавала русский язык в школе, а в 1943–1948 гг. – в Карагандинском учительском ин-те. В 1949 г. поступила в аспирантуру ИЯ в Москве и в 1953 г. защитила канд. дисс. “Придаточные определительные предложения и причастные обороты как синтаксические синонимы”.

В мае 1953 г. М. переехала в Л. и стала работать в Словарном отделе ЛО ИЯ. Более 50 авторских листов словарных статей было написано ею для ССРЛЯ; она была редактором 10-го и 16-го томов.

В 60-е годы М. работала в группе Н.З.Котеловой, составлявшей словарь-справочник “Новые слова”. В 1973 г. была уволена по сокращению штатов, в настоящее время – на пенсии.

**ОСНОВНЫЕ РАБОТЫ:** Еще о туристском и туристическом // РЯИШ. – 1971. – № 6; О снобах и снобизме // РР. – 1972. – № 3; Структурно-грамматический аспект подготовки словарных материалов // Вопросы практической лексикографии. Л., 1979.

В Картотеке ДРС, будучи аспиранткой, М. расписала Разряд зап. Фед. Ал.

Всего 186 карточек.

Работает издать прилагательные  
к именам существительным в русском языке  
слова Москва, где в том же направлении в  
Москвитинский и прилагательные к существительным  
не являются не являются теми же  
и. Прилагательные существительные и существительные  
существительные, где не являются существительными  
той же категории, а являются существительными  
то же существительные существительные существительные  
но с существительными существительными существительными  
существительными существительными существительными  
существительными существительными существительными  
существительными существительными существительными



## МЕРКУЛОВА Валентина Антонова

специалист по истории русского языка,  
этимологии славянских языков

р. 15.02.1931

Род. в с. Ивановское Краснокутского р-на Харьковской обл. В 1949 г. окончила московскую среднюю школу и поступила на отделение русского языка, логики и психологии филол. фак-та МГУ. В 1954 г. получила диплом с отличием по специальности “филология” со званием учителя средней школы. В 1954–1957 гг. училась в аспирантуре МГУ, а по окончании преподавала русский язык иностранцам на кафедре русского языка естественных фак-тов МГУ. В 1958–1961 гг. работала младш. науч. сотр. в Кабинете Этимологического словаря русского языка при кафедре русского языка филол. фак-та МГУ. С мая 1961 г. работала в Отделе этимологии и ономастики ИРЯ. В 1961–1965 гг. М. исполняла обязанности ученого секретаря Отдела, являлась членом редколлегии ежегодника “Этимология”.

В 1965 г. М. защитила канд. дисс. “Происхождение названий дикорастущих съедобных растений в русских говорах” (опубл. в 1967 г. под названием “Очерки по рус-

ской народной номенклатуре растений"). В Отделе М. составила картотеку праславянского словника для русского и украинского языков. В 1970 г. была избрана на должность старш. науч. сотр. по специальности "славянские языки".

В окт. 1972 г. М. участвовала в Международном симпозиуме в Лейпциге по вопросам исторических и этимологических исследований словарного состава славянских языков. Неоднократно выезжала с научными целями в командировки в ГДР, Польшу.

Работы М. по русской, украинской, восточнославянской этимологии помещены в сб. "Общеславянский лингвистический атлас", в ежегоднике "Этимология", журн. "Русская речь". С 1995 г. – на пенсии.

**ОСНОВНЫЕ РАБОТЫ:** К этимологии слова *пихта* // Этимологические исследования по русскому языку. – М., 1960. – Вып. I; О некоторых принципах этимологии названий растений // Этимология. Принципы реконструкции и методика исследования. – М., 1965; Заметки по русской этимологии // Общеславянский лингвистический атлас. – М., 1974; К истории становления народной медицинской терминологии // Slavische Wortstudien. – Bautzen, 1975; Картотека ДРС и этимологические исследования // Проблемы славянской исторической лексикологии и лексикографии. – М., 1975. – Вып. 4; Русские этимологии // Этимология русских диалектных слов. – Свердловск, 1978; Русские этимологии // Этимология [начиная с 1976 г.]; Украинские этимологии // Там же [начиная с 1973 г.].

В Картотеке ДРС в 60-е гг., будучи младш. науч. сотр. ИРЯ, расписала Артакс.действо и Ив.Пересветов.

Всего более 2 тыс. карточек.

*Цуде замасили на пуб. сбе. пруже  
обрати же ради. же краснае. лесе.  
дуале, от. пружу. еде. тавбе. Не. мурт.  
сей. умасилиши. для. их. шурши. пр.  
си. бум. тавте. не. в. тавте. сбе. се.  
але. норе. Ви. на. разрабавиши. –  
О. же. за. бум. же. дубе. – у. тавте. же. же.  
физате.*

*Артакс действо 1672.  
» 30 в.*

## МИЛЕНТЬЕВА

Наталья Борисовна

В 1975 г., будучи студенткой IV курса МГУ, во время лексикографической практики расписала для Картотеки ДРС Зив.Отен.Нов.посл., Нил.Сор.Посл., Пов.о нек.брани<sup>1</sup>, Южновеликорус.нар.

Всего 344 карточки.

## МИХАЙЛОВА

Светлана Владимировна

В 1987 г., будучи студенткой IV курса Горьковского ГУ, во время лексикографической практики перепечатала на машинке и сверила с копией, сделанной в РГА-ДА Л.Ю. Астахиной, Стих. о Нарб. – новый источник Картотеки ДРС и СлРЯ XI-XVII вв.

**МОЗГОВОЙ****Владимир Иванович**

специалист в области лексикологии, ономастики, социолингвистики, преподаватель

р. 29.09.1948

Род. в г. Торезе Донецкой обл. в семье рабочего. После окончания средней школы в 1966 г. работал электрослесарем, с апр. 1967 г. служил в армии, а с дек. 1969 г. работал по прежней профессии.

В 1971–1976 гг. учился на русском отделении филол. фак-та Донецкого ГУ у проф. Е.С. Отина и М.М. Гиршмана, доц. Л.Н. Саркисовой. С 1976 г. по настоящее время работает на кафедре русского и украинского языков Донецкого политехнического ин-та, сначала – ассистентом, а с 1985 г. – доцентом.

В 1980 г. М. окончил заочную аспирантуру по кафедре общего и исторического языкознания Донецкого ГУ, где под рук. Е.С. Отина подготовил канд. дисс. “Освоение иноязычной топонимии в русском языке XVII в. (на материале Вестей–Курантов)”, которую защитил в 1981 г. в Одесском ГУ. В 1982–1985 гг. М. работал на подготовительном фак-те Кабульского политехнического ин-та в Афганистане.

**ОСНОВНЫЕ РАБОТЫ:** Засвоения запозичень в апелятивній та ономастичній лексиці // Мовознавство. – 1979. – № 5; Взаємодія мов і процеси адаптації іншомовної топонімії // Там же. – 1986. – № 4; Опыт русского исторического словаря иноязычной топонимии (принципы построения и пробные статьи) // Формирование и развитие топонимики. – Свердловск, 1987; Семантика собственного имени в языке и речевой практике: Роль онимов в процессе познания страноведческой действительности // Семантика в преподавании русского языка как иностранного. – Харьков, 1989. – Вып. 3. – Ч. 1; Форма имени и характер номинации как средство хронологизации топонимов // Номинация в ономастике. – Свердловск, 1991; Морфологические варианты в иноязычной лексике, представленной в Вестях–Курантах // Семантика и функции грамматических структур. – Киев, 1991.

В Картотеке ДРС в 1975 г. М. работал во время своей преддипломной практики и написал **Псков.разгов.**

Всего 1090 карточек.

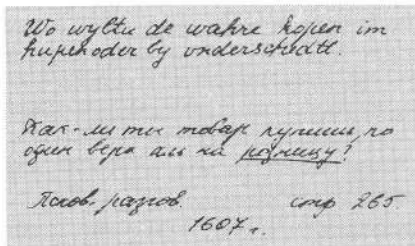
**МОЛДОВАН****Александр Михайлович**

специалист в области истории русского языка, русской палеографии и текстологии

р. 7.04.1951

Род. в г. Черновцы (Украина). В 1973 г. окончил филологический фак-т Черновицкого ГУ. Работал учителем русского языка и литературы (1973–1975 гг.), преподавателем кафедры русского языка Черновицкого ГУ (1975–1976 гг.).

В 1976–1979 гг. учился в аспирантуре ИРЯ. В 1981 г. защитил канд. дисс. «“Слово” Илариона в средневековом списке как лингвистический источник XI в.». По окончании аспирантуры работал в Секторе “Словаря русского языка

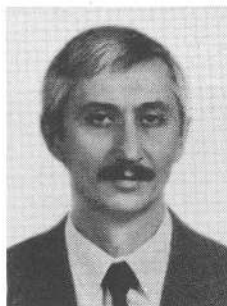



**МОЗГОВОЙ****Владимир Иванович**

специалист в области лексикологии, ономастики, социолингвистики, преподаватель

р. 29.09.1948

Род. в г. Торезе Донецкой обл. в семье рабочего. После окончания средней школы в 1966 г. работал электрослесарем, с апр. 1967 г. служил в армии, а с дек. 1969 г. работал по прежней профессии.

В 1971–1976 гг. учился на русском отделении филол. факультета Донецкого ГУ у проф. Е.С. Отина и М.М. Гиришмана, доц. Л.Н. Саркисовой. С 1976 г. по настоящее время работает на кафедре русского и украинского языков Донецкого политехнического ин-та, сначала – ассистентом, а с 1985 г. – доцентом.

В 1980 г. М. окончил заочную аспирантуру по кафедре общего и исторического языкознания Донецкого ГУ, где под рук. Е.С. Отина подготовил канд. дисс. «Освоение иноязычной топонимии в русском языке XVII в. (на материале Вестей–Курантов)», которую защитил в 1981 г. в Одесском ГУ. В 1982–1985 гг. М. работал на подготовительном фак-те Кабульского политехнического ин-та в Афганистане.

**ОСНОВНЫЕ РАБОТЫ:** Засвоєння запозичень в апелятивній та ономастичній лексиці // Мовознавство. – 1979. – № 5; Взаємодія мов і процеси адаптації іноземної топонімії // Там же. – 1986. – № 4; Опыт русского исторического словаря иноязычной топонимии (принципы построения и пробные статьи) // Формирование и развитие топонимии. – Свердловск, 1987; Семантика собственного имени в языке и речевой практике: Роль онимов в процессе познания страноведческой действительности // Семантика в преподавании русского языка как иностранного. – Харьков, 1989. – Вып. 3. – Ч. 1; Форма имени и характер номинации как средство хронологизации топонимов // Номинация в ономастике. – Свердловск, 1991; Морфологические варианты в иноязычной лексике, представленной в Вестях–Курантах // Семантика и функции грамматических структур. – Киев, 1991.

В Картотеке ДРС в 1975 г. М. работал во время своей преддипломной практики и написал **Псков.разгов.**

Всего 1090 карточек.

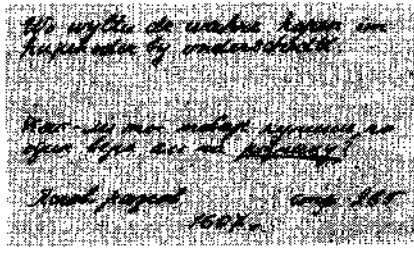
**МОЛДОВАН****Александр Михайлович**

специалист в области истории русского языка, русской палеографии и текстологии

р. 7.04.1951

Род. в г. Черновцы (Украина). В 1973 г. окончил филологический фак-т Черновицкого ГУ. Работал учителем русского языка и литературы (1973–1975 гг.), преподавателем кафедры русского языка Черновицкого ГУ (1975–1976 гг.).

В 1976–1979 гг. учился в аспирантуре ИРЯ. В 1981 г. защитил канд. дисс. «"Слово" Илариона в средневековом списке как лингвистический источник XI в.». По окончании аспирантуры работал в Секторе "Словаря русского языка

XI–XVII вв.”, затем в Отделе лингвистического источниковедения и истории русского литературного языка.

С 1986-го по 1989 г. М. был ученым секретарем ИРЯ. С 1989-го по 1992 г. находился в докторантуре ИРЯ. Стипендиат Фонда Александра Гумбольдта; в 1990–1992 и 1996 гг. занимался исследовательской работой в Трире и Вюрцбурге (ФРГ).

В 1994 г. защитил в ИРЯ докт. дисс. «“Житие Андрея Юродивого” в славянской письменности».

В 1992–1995 гг. М. – ведущий науч. сотр. ИРЯ. С 1995 г. заведующий Отделом лингвистического источниковедения и истории русского литературного языка. С 1997 г. – директор ИРЯ.

М. – член Комиссии церковнославянских словарей при МКС (с 1984 г.), Славянской библейской комиссии при МКС (с 1989 г.) и Комиссии по компьютерному исследованию древнеславянских рукописей и старопечатных книг при МКС (с 1998 г.).

**ОСНОВНЫЕ РАБОТЫ:** К истории составления троицкой минеи № 678 // Записки Отдела рукописей (ГБЛ). – М., 1981. – Вып. 4; “Слово о законе и благодати” (Сопоставление списков) // История русского языка. Исследования и тексты. – М., 1982; Острожская азбука Ивана Федорова 1578 г. – М., 1983 [соавт. Е.Л. Немировский]; “Слово о законе и благодати” Илариона. – Киев, 1984; Палеославянская лексикография // Славянская историческая и этимологическая лексикография (1970–1980 гг.): Итоги и перспективы. – М., 1986; К вопросу о связи “Молитвы” Илариона со “Словом о законе и благодати” // История русского языка и лингвистическое источниковедение. – М., 1987; Изборник Святослава 1073 г. Некоторые древнерусские и южнославянские черты рукописи // Славянское языкознание. X Международный съезд славистов. София, сентябрь 1988 г. – М., 1988 [соавт. Г.С. Баранкова и др.]; “Слово о законе и благодати” Илариона и Большой Апологетик патриарха Никифора // Герменевтика древнерусской литературы. Сб. 1. XI–XVI вв. – М., 1989 [соавт. А.И. Юрченко]; Лексика древнерусского перевода в региональном аспекте. – М., 1994; Рукописная традиция “Жития Андрея Юродивого” // Wiener Slavistisches Jahrbuch. – Wien, 1994. – Bd. 39; Критерии локализации древнеславянских переводов // Славяноведение. – 1994. – № 2; Из синтаксиса древнерусского перевода “Жития Андрея Юродивого” // Русистика. Славистика. Индоевропеистика. Сб. к 60-летию А.А. Зализняка. – М., 1996; Лексический аспект в истории церковнославянского языка // ВЯ. – 1997. – № 3; Der Sprachausbau des Ukrainischen in Galizien (Die österreichische Periode) // Wiener Slavistisches Jahrbuch. – Wien., 2000. – Bd. 40; “Житие Андрея Юродивого” в славянской письменности. – М., 2000.

В 1981 г. в СЛРЯ XI–XVII вв. вел техническую часть лексикографического редактирования вып. 9. В 23 и 24 вып. автор словарных статей. Для Картотеки ДРС расписал **Ист. техн. живоп.**

Всего около 60 карточек.

Сканирование (скапирование)  
по рукописи и словарю  
подлинника – от Ист. техн.  
дубль, 130 и др.

## МОЛОЖАВСКАЯ Л.С.

В 1936 г. – аспирантка ЛГУ; была приглашена Б.А. Лариным в Картотеку ДРС и в качестве внештатного выборщика с дек. 1936 г. расписала **Ворон.Петр.а., Переп.ц.Прасковья, Пов.Ам.**

Всего около 2,3 тыс. карточек.

С. Лариным в 1936 году  
была приглашена в Картотеку ДРС  
и в качестве внештатного  
выборщика с дек. 1936 г.  
расписала  
Ворон.Петр.а.,  
Переп.ц.Прасковья,  
Пов.Ам.

## МОЛОТКОВ Александр Иванович

специалист в области истории русского языка, фразеологии, лексикографии

р. 1.03.1916

Род. в г. Ялуторовске Тюменской обл. в семье работника мельницы. В 1925 г. после окончания 7-летней школы поступил в Ялуторовский техникум молочной промышленности, который окончил в 1933 г. До 1937 г. работал инструктором-производственным Кировоградского р-на Одесской обл., в

1935–1937 гг. – одновременно мастером Одесского молочного завода.

С 1937 г. М. – студент Одесского ГУ. 24 июля 1941 г. М. был призван в Красную Армию. Во время войны участвовал в сражениях, был ранен, имеет медали “За отвагу”, “За взятие Кенигсберга”, “За победу над Германией в Великой Отечественной войне 1941–1945 гг.”

Демобилизовавшись в ноябре 1945 г., М. учился на филол. фак-те ЛГУ. В 1946 г. занимался в семинаре Б.А. Ларина, который впоследствии руководил его дипломной работой “История прошедшего времени в русском языке”, написанной на материале Псковской летописи.

По окончании ЛГУ М. был оставлен в аспирантуре и в 1952 г. после защиты канд. дисс. “Сложные синтаксические конструкции для передачи чужой речи в русском языке XI–XVII столетий” начал работать в Словарном секторе ИЯМ. Он является одним из авторов ССРЛЯ, “Словаря русского языка” (в 4-х томах), “Словаря русского языка XVIII в.” (т. 1–11).

В 1976 г. М. защитил докт. дисс. “Основы фразеологии русского языка”. Ныне он – сотрудник Словарного Отдела ИЛИ.

**ОСНОВНЫЕ РАБОТЫ:** Фразеологический словарь русского языка. – М., 1967; Основы фразеологии русского языка. – М., 1977; Лексические новообразования в русском языке XVIII в. [соавт. И.М. Мальцева, З.М. Петрова]. – М., 1975.

О НЕМ: Кто есть кто в современной русистике. – М. – Хельсинки, 1994.

В Картоотеке ДРС в конце 40-х гг. в качестве внештатного сотрудника Словарного сектора ИЯМ М. расписал **Аз.пов.(нар.), Ж.Аркадия Новг., Ж.кн.Ольги, Песня о вз. Азова, Пис.рус.купцов, Пов.о царе Аггее, Подряд.зап.новг.**

Всего 169 карточек.

*„Да что ли тебе темли времѣнъ въ  
тѣхъ срамоткахъ дѣлъ мѣдѣ и вѣсѣ-  
ли надемся, а лии топеръ въ му-  
ту подложали мѣдѣ сводзе со  
шкель(?) , вагера же уне-ли назу(?)  
вздѣи а свѣ денъ пѣвѣнща запѣвѣ-  
данѣа кондосѣи вѣуѣра, нешто тоѣ  
льволимъ, совсемъ бѣтѣутѣли ику-  
ту; Поповѣи(?) мѣдѣ Фекетной пово-  
лѣно пропѣвѣшу пѣздѣсятъ бѣговецъ“  
Ис. рус. купцов. 1660г. стр. 22-3.*

## МОРДОВИНА Светлана Петровна

историк, архивист, историограф, источниковед

13.05.1938–19.11.1991

Род. в Москве в семье служащих. В 1957 г. окончила школу и поступила в МГИАИ. В 1962 г. окончила ин-т по специальности “историко-архивоведение, источниковедение истории СССР”, получив диплом с отличием.

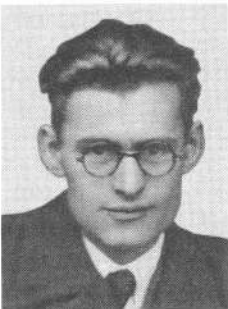

**МОЛОТКОВ****Александр Иванович**

специалист в области истории русского языка, фразеологии, лексикографии

р. 1.03.1916



Род. в г. Ялutorовске Тюменской обл. в семье работника мельницы. В 1925 г. после окончания 7-летней школы поступил в Ялutorовский техникум молочной промышленности, который окончил в 1933 г. До 1937 г. работал инструктором-производственным Кировоградского р-на Одесской обл., в 1935–1937 гг. – одновременно мастером Одесского молочного завода.

С 1937 г. М. – студент Одесского ГУ. 24 июля 1941 г. М. был призван в Красную Армию. Во время войны участвовал в сражениях, был ранен, имеет медали “За отвагу”, “За взятие Кенигсберга”, “За победу над Германией в Великой Отечественной войне 1941–1945 гг.”

Демобилизовавшись в ноябре 1945 г., М. учился на филол. фак-те ЛГУ. В 1946 г. занимался в семинаре Б.А. Ларина, который впоследствии руководил его дипломной работой “История прошедшего времени в русском языке”, написанной на материале Псковской летописи.

По окончании ЛГУ М. был оставлен в аспирантуре и в 1952 г. после защиты канд. дисс. “Сложные синтаксические конструкции для передачи чужой речи в русском языке XI–XVII столетий” начал работать в Словарном секторе ИЯМ. Он является одним из авторов ССРЛЯ, “Словаря русского языка” (в 4-х томах), “Словаря русского языка XVIII в.” (т. 1–11).

В 1976 г. М. защитил докт. дисс. “Основы фразеологии русского языка”. Ныне он – сотрудник Словарного Отдела ИЛИ.

**ОСНОВНЫЕ РАБОТЫ:** Фразеологический словарь русского языка. – М., 1967; Основы фразеологии русского языка. – М., 1977; Лексические новообразования в русском языке XVIII в. [соавт. И.М. Мальцева, З.М. Петрова]. – М., 1975.

**О НЕМ:** Кто есть кто в современной русистике. – М. – Хельсинки, 1994.

В Картоотеке ДРС в конце 40-х гг. в качестве внештатного сотрудника Словарного сектора ИЯМ М. расписал Аз.пов.(нар.), Ж.Аркадия Новг., Ж.кв.Ольги, Песня о вз. Азова, Пис.рус.купцов, Пов.о царе Аггее, Подряд.зап.новг.

Всего 169 карточек.

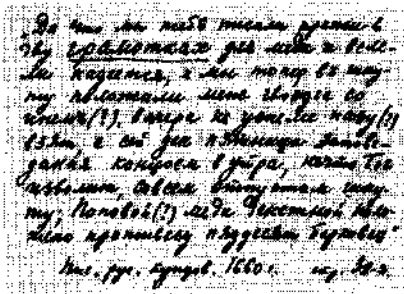
**МОРДОВИНА****Светлана Петровна**

историк, архивист, историограф, источниковед

13.05.1938–19.11.1991



Род. в Москве в семье служащих. В 1957 г. окончила школу и поступила в МГИАИ. В 1962 г. окончила ин-т по специальности “историко-архивоведение, источниковедение истории СССР”, получив диплом с отличием.

В 1962–1963 гг. работала хранителем в ОР ГБЛ. С мая 1963 г. – младш. науч. сотр. в музее-панораме “Бородинская битва 1812 г.” В 1964–1967 гг. – М. старш. лаборант кафедры археографии МГИАИ, в 1967–1969 гг. – аспирантка кафедры вспомогательных дисциплин, где в 1971 г. защитила канд. дисс. по специальности “историография и источниковедение” на тему “Земский собор 1589 г. Источники, характер представительства” (рук. С.О. Шмидт).

С ноября 1971 г. временно, а с 1973 г. – в штате, М. работала младш. науч. сотр. ИРЯ. С 1983 г. была ученым секретарем Отдела исторической лексикологии и лексикографии.

**ОСНОВНЫЕ РАБОТЫ:** К истории Утвержденной грамоты 1598 г. // АЕ. 1968. – М., 1970; Указ об амнистии 1598 г. // Советские архивы. – 1970. – № 4; Об источниках Словаря русского языка XI–XVII вв. // ВЯ. – 1974. – № 3 [соавт. Г.Я. Романова]; Картотека ДРС и перспективы ее пополнения // Проблемы славянской исторической лексикологии и лексикографии: Тезисы конференции. – М., 1975. – Вып. 4 [соавт. Г.Я. Романова]; То же // Вопросы практической лексикографии. – Л., 1972; Крестоприводная книга Смоленска 1598 г. // Источники по истории русского языка. – М., 1976 [соавт. А.Л. Станиславский]; Подложные письма московского холопа XVII в. // Памятники русского языка. Исследования и публикации. – М., 1979 [соавт. А.Л. Станиславский]; Боярские списки последней четверти XVI – нач. XVII в. и роспись русского войска 1604 г. – М., 1979. – Ч. 1–2 [соавт. А.Л. Станиславский].

В Картотеке ДРС М. шифровала новые источники, готовила списки источников для пополнения картотеки, пополняла и готовила к изданию “Указатель источников Картотеки СлРЯ XI–XVII вв.” (1975, 1984), участвовала в проведении студенческой практики, осуществляла техническую часть лексикографического редактирования в вып. 5 и 12 СлРЯ XI–XVII вв.

Для Картотеки ДРС в 1983 г. расписала **Ряз.припр.кв. I** и **Кв.прих.-расх.Моск. I**. Всего 66 карточек.

## МУРАВИЧ

Соломон Львович

В янв.– апр. 1939 г. в качестве внештатного выборщика расписал для Картотеки ДРС **ДАИ IV**.

Всего 1523 карточки.

... а кто еще есть подобный  
и боритесь с князем Алексеем Ан-  
дреевичем со товарищи в  
такой манер великой модой  
вот так давай судя и угадаю  
а по соседу расправа кинше  
показу великого государя в  
правду;

ДАИ IV  
1664.

349

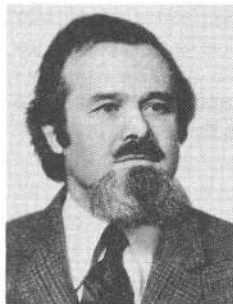

## МУРЬЯНОВ

Михаил Федорович

специалист в области древнерусской литературы, культуры,  
романо-германской текстологии

21.11.1928–6.06.1995

Род. в с. Федоровка Вардиевского р-на Николаевской обл. в семье служащего. В 1946 г. окончил “на отлично” среднюю школу в с. Шарлык Оренбургской обл. и был направлен на учебу в МВТУ им. Н.Э. Баумана. По окончании МВТУ по специальности “машиностроение” в 1952–1968 гг. работал инженером в оборонных отраслях промышленности.

В 1956–1961 гг. заочно учился на филол. фак-те ЛГУ и закончил вечернее отделение по специальности “германская филология”. В 1961 г. поступил в аспирантуру ЛГУ, где под рук. В.М. Жирмунского написал и в мае 1966 г. защитил канд. дисс. “Реконструкция романо-германских средневековых рукописей”.

В 1968 г. был приглашен на должность директора Лаборатории консервации и реставрации документов АН СССР. В 1970 г. переведен на должность старш. науч. сотр. ИРЛИ, а в окт. 1976 г. – на ту же должность в ИРЯ.

В 1986 г. в ЛГУ защитил докт. дисс. “Гимнография Киевской Руси (филологическое исследование)”. С апр. 1988 г. работал старш. науч. сотр. ИМЛИ.

**ОСНОВНЫЕ РАБОТЫ:** Происхождение слова *артиллерия* // Сб. исследований и материалов Артиллерийского исторического музея. – Л., 1959. – Вып. 4; Новый факт знакомства Руси с огнестрельным оружием // Вопросы истории. – 1960. – № 8; Древнейший пергамен Ленинградского ун-та // Вестник ЛГУ: Серия истории, языка и литературы. – 1964. – № 20. – Вып. 4; Рукописи Корпуса Юстиниана в Ленинградском ун-те // Византийский временник. – М., 1967. – Т. 27; Апокрифы Андрея Первозванного в средневековых романских рукописях // Тезисы докладов на III Всесоюзной конференции по романскому языкознанию. – Минск, 1967; Святоша Никола // Wiener slavistisches Jahrbuch. – Wien, 1967/68. – Bd. 14; К культурным взаимосвязям Руси и Запада в XII в. // Ricerche Slavistiche. – Roma, 1966/68. – Т. 14; Новое о святой Нино // Тезисы доклада на Всесоюзной конференции по археографии и изучению древних рукописей. – Тбилиси, 1969; *Магический кристалл* // Временник Пушкинской комиссии ОЛЯ АН СССР. – Л., 1970; Заметки к Киево-Печерскому Патерику // Byzantinoslavica. – Прага, 1970. – Т. 31; О названии Нередицкой церкви // РР. – 1971. – № 2; *Синии молнии* // Поэтика и стилистика русской литературы: Памяти академика В.В. Виноградова. – Л., 1971; Звонят колоколы вечныя в Великом Новгороде // Славянские страны и русская литература. – Л., 1973; Б.Л. Модзалевский (к 100-летию со дня рождения) // Изв. ОЛЯ. – 1974. – Т. 33. – № 3; О летописных статьях 1039 и 1131 гг. // Летописи и хроники: Памяти А.Н. Насонова. – М., 1974; О космологии Кирика Новгородца // Вопросы астрономии. – М.; Л., 1974; Об одном образе Епифания Премудрого // Русская литература. – Л., 1975. – № 3; Феодосий Печерский // Испанская энциклопедия. – Мадрид, 1975; Поэтика старославянизмов // Сравнительное изучение литератур. Сб. в честь академика М.П. Алексеева. – Л., 1976; Семантика старославянской лексики // ВЯ. – 1977. – № 2; Время (понятие и слово) // ВЯ. – 1978. – № 2; К интерпретации старославянских цветообозначений // ВЯ. – 1978. – № 5; К семантическим закономерностям в лексике // ВЯ. – 1979. – № 5; Семантическая эволюция *насущного хлеба* // ВЯ. – 1981. – № 1; О Минее Дубровского // Там же; О старославянском *искрь* и его производных // Там же. – № 2; Из наблюдений над структурой Служебных миней // Проблемы структурной лингвистики. – М., 1981; О работе И.В. Ягича над служебными минеями // ВЯ. – 1981. – № 5; Церковнославянское *хлябь* // Этимология. 1979. – М., 1981.

В Картотеке ДРС имеется часть составленного М. словоуказателя к **Минее Дубровского XII в.**

**МУРЬЯНОВ****Михаил Федорович**

специалист в области древнерусской литературы, культуры, романо-германской текстологии

21.11.1928–6.06.1995

Род. в с. Федоровка Вардиевского р-на Николаевской обл. в семье служащего. В 1946 г. окончил “на отлично” среднюю школу в с. Шарлык Оренбургской обл. и был направлен на учебу в МВТУ им. Н.Э. Баумана. По окончании МВТУ по специальности “машиностроение” в 1952–1968 гг. работал инженером в оборонных отраслях промышленности.

В 1956–1961 гг. заочно учился на филол. фак-те ЛГУ и закончил вечернее отделение по специальности “германская филология”. В 1961 г. поступил в аспирантуру ЛГУ, где под рук. В.М. Жирмунского написал и в мае 1966 г. защитил канд. дисс. “Реконструкция романо-германских средневековых рукописей”.

В 1968 г. был приглашен на должность директора Лаборатории консервации и реставрации документов АН СССР. В 1970 г. переведен на должность старш. науч. сотр. ИРЛИ, а в окт. 1976 г. – на ту же должность в ИРЯ.

В 1986 г. в ЛГУ защитил докт. дисс. “Гимнография Киевской Руси (филологическое исследование)”. С апр. 1988 г. работал старш. науч. сотр. ИМЛИ.

**ОСНОВНЫЕ РАБОТЫ:** Происхождение слова *артиллерия* // Сб. исследований и материалов Артиллерийского исторического музея. – Л., 1959. – Вып. 4; Новый факт знакомства Руси с огнестрельным оружием // Вопросы истории. – 1960. – № 8; Древнейший пергамен Ленинградского ун-та // Вестник ЛГУ: Серия истории, языка и литературы. – 1964. – № 20. – Вып. 4; Рукописи Корпуса Юстиниана в Ленинградском ун-те // Византийский временник. – М., 1967. – Т. 27; Апокрифы Андрея Первозванного в средневековых романских рукописях // Тезисы докладов на III Всесоюзной конференции по романскому языкознанию. – Минск, 1967; Святоша Никола // Wiener slavistisches Jahrbuch. – Wien, 1967/68. – Bd. 14; К культурным взаимосвязям Руси и Запада в XII в. // Ricerche Slavistiche. – Roma, 1966/68. – Т. 14; Новое о святой Нино // Тезисы доклада на Всесоюзной конференции по археографии и изучению древних рукописей. – Тбилиси, 1969; *Магический кристалл* // Временник Пушкинской комиссии ОЛЯ АН СССР. – Л., 1970; Заметки к Киево-Печерскому Патерику // Byzantinoslavica. – Прага, 1970. – Т. 31; О названии Нередицкой церкви // РР. – 1971. – № 2; *Синии молнии* // Поэтика и стилистика русской литературы: Памяти академика В.В. Виноградова. – Л., 1971; Звонят колоколы вечныя в Великом Новгороде // Славянские страны и русская литература. – Л., 1973; Б.Л. Модзалевский (к 100-летию со дня рождения) // Изв. ОЛЯ. – 1974. – Т. 33. – № 3; О летописных статьях 1039 и 1131 гг. // Летописи и хроники: Памяти А.Н. Насонова. – М., 1974; О космологии Кирика Новгородца // Вопросы астрономии. – М.; Л., 1974; Об одном образе Епифания Премудрого // Русская литература. – Л., 1975. – № 3; Феодосий Печерский // Испанская энциклопедия. – Мадрид, 1975; Поэтика старославянизмов // Сравнительное изучение литератур. Сб. в честь академика М.П. Алексеева. – Л., 1976; Семантика старославянской лексики // ВЯ. – 1977. – № 2; Время (понятие и слово) // ВЯ. – 1978. – № 2; К интерпретации старославянских цветообозначений // ВЯ. – 1978. – № 5; К семантическим закономерностям в лексике // ВЯ. – 1979. – № 5; Семантическая эволюция *насущного хлеба* // ВЯ. – 1981. – № 1; О Минее Дубровского // Там же; О старославянском *искрь* и его производных // Там же. – № 2; Из наблюдений над структурой Служебных миней // Проблемы структурной лингвистики. – М., 1981; О работе И.В. Ягича над служебными минеями // ВЯ. – 1981. – № 5; Церковнославянское *хлябь* // Этимология. 1979. – М., 1981.

В Картоотеке ДРС имеется часть составленного М. словоуказателя к Минее Дубровского XII в.

**МЯГКОВА**  
Татьяна Дмитриевна

В 1978 г., будучи студенткой IV курса Воронежского ГУ, во время лексикографической практики расписала для Картотеки ДРС Воссоед.Укр.с Рос.И. Всего 150 карточек.

**НЕКЛЮДОВ**  
Владимир Михайлович

историк, краевед  
19.02.1902

Род. в г. Ковно в семье бывшего крестьянина, в течение 40 лет служившего в акцизном ведомстве.

Н. окончил школу II ступени в 1919 г. в г. Вельске Вологодской губ и там же два года учился на педагогических курсах, а затем до янв. 1922 г. полгода занимался на историческом отделении фак-та общественных наук ЛГУ.

Оставив по болезни ун-т в 1922 г., Н. заведовал музеем краеведения уездного отдела народного образования в Вельске и исполнял обязанности секретаря местного о-ва краеведения. В музее Н. привел в порядок "национализированное собрание местного любителя старины Вас.Ф. Кулакова" (весной 1922 г. музей был открыт).

В 1923–1926 гг. Н. учился в Артиллерийской школе в Л., служил командиром взвода в Архангельске и пом. командира батареи. Уволился со службы в 1931 г. по болезни и поступил на должность науч. сотр. II разряда АК. Позже был технич. секретарем в Историко-археологическом ин-те. В 1933 г. удалось возобновить учебу на историческом фак-те ЛИЛИ, совмещая ее со службой в ин-те.

В том же 1933 г. Н. составил указатель к I тому публикации "Акты хозяйства боярина Морозова" (Л., 1940). Позже опубликовал статью "Обзор актов Холмогорской таможенной избы XVII в." // Проблемы источниковедения. – М.; Л., 1940. – Т. III.

В Картотеке ДРС с начала 1940 г. в качестве внештатного выборщика расписывал рукописные источники из ГПБ (В.А. – Великорусские акты) и из ЛОИИ (Р. – Рязнь), а также Хоз.Мор.П.

Всего более 1,5 тыс. карточек.

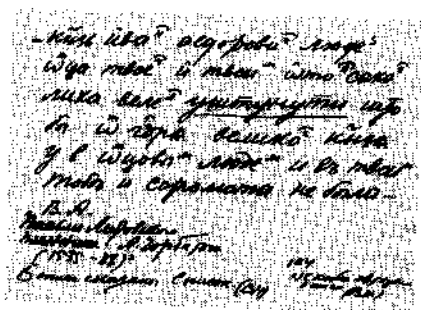

**НЕМИРОВСКАЯ**  
Клара Абрамовна

специалист в области русской литературы, преподаватель  
14.02.1911

Род. в г. Елизаветграде (позднее – Кировоград) в семье ремесленника. В 1927 г. окончила в Евпатории школу-девятилетку и до 1929 г. работала в райисполкоме "практиканткой на пишущей машинке".

В 1929 г. Н. поступила в Северо-Кавказский ун-т в Ростове-на-Дону. В 1930 г. он был реорганизован в пединститут, который Н. окончила в 1932 г. В том же году



она была командирована в аспирантуру Московского НИИ языкознания. В 1933 г. он был закрыт и Н. была переведена в Ленинградский НИИ языкознания (ГИРК), где занималась в семинарах Л.П. Якубинского, С.П. Обнорского, М.Г. Долобо. Н. сделала доклад на тему «Единый глоттогонический процесс: “Арзамас” в борьбе за литературный язык», которая должна была стать темой диссертационного исследования, но вскоре была изменена. Сохранилась тетрадь Н. с работой “Падение глухих” и положительным отзывом С.П. Обнорского, тезисы к докладу “Лексика К.Н. Батюшкова”, тезисы по новой теме канд. диссертации.

В 1936 г. Н. окончила аспирантуру ГИРК и защитила канд. дисс. “Лексика прозаических произведений К.Н. Батюшкова”.

Ранее, в 1935 г. Н. начала работать преподавателем русского языка в Комвузе им. И.В. Сталина, а когда в 1937 г. он был закрыт, перешла в Заочный сектор ЛГУ. В 1938 г. стала старш. научн. сотр. Словарного отдела ИЯМ. Вела исследовательскую работу, перерабатывала для печати свою канд. дисс., делала выборки из источников XVIII в. В январе 1940 г. Н. перешла на половинную нагрузку, а с мая – на работу по договору. В этом же году она стала доцентом кафедры языкознания ЛГПИ.

Во время войны Н. преподавала в Уральском ГУ в Свердловске. В 1945 г. вернулась в ЛГПИ и работала до выхода на пенсию. В 1949 г. временно работала в Ворошиловске, по месту службы мужа.

В Картотеке ДРС с 1934 г. Н. исправляла дефектные карточки и расписала ДАИ Ш, **Кугори, Лукин, Милорд**.

Всего около 6 тыс. карточек.

Примечание: фото Н. есть в архиве ЛГПИ.

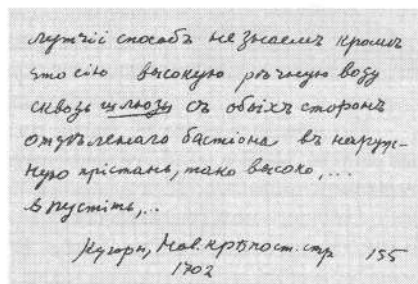

## НИЗАМЕТДИНОВА

**Нади́ря Хомятовна**

специалист по истории русского языка, преподаватель

р. 21.03.1950

Род. в Москве. В 1967 г. окончила спецшколу (с английским языком) и в 1969 г. поступила на русское отделение филол. фак-та МГУ. По окончании ун-та была рекомендована в аспирантуру. В 1976 г. поступила в аспирантуру ИРЯ и под рук. проф. В.В. Иванова написала канд. дисс. “Состав, структура и семантика сложных слов старорусского языка XVII в. (на материале произведений Максима Грека)”. Защита состоялась в 1982 г.

В 1983 г. Н. работала в ИРЯ, участвовала с составлением СлРЯ XI–XVII вв. В 1984–1987 гг. была старшим редактором издательства “Русский язык” в Отделе филол. словарей. С 1987 г. она – преподаватель МПУ, где читает курсы исторической грамматики русского языка, старославянский язык, ведет спецкурсы и спецсеминары по лексикографии.

**ОСНОВНЫЕ РАБОТЫ:** Максим Грек // РР. – 1979. – № 3; О стиле произведений Максима Грека // Там же. – 1981. – № 1; Морфемное строение сложных слов старорусского языка // Научн. доклады высш. школы: Филолог. науки. – 1982. – № 5; Принципы классификации сложных слов на историческом материале // Там же. – 1992. – № 1; Словосложение и синтаксис // Семантическая структура слова. – М., 1992; Синтаксис как средство описания словообразовательно-семантической структуры сложных слов // Русский язык. История и современность. – М., 1993; Сло-

она была командирована в аспирантуру Московского НИИ языкознания. В 1933 г. он был закрыт и Н. была переведена в Ленинградский НИИ языкознания (ГИРК), где занималась в семинарах Л.П. Якубинского, С.П. Обнорского, М.Г. Долобко. Н. сделала доклад на тему «Единый глоттогонический процесс: “Арзамас” в борьбе за литературный язык», которая должна была стать темой диссертационного исследования, но вскоре была изменена. Сохранилась тетрадь Н. с работой “Падение глухих” и положительным отзывом С.П. Обнорского, тезисы к докладу “Лексика К.Н. Батюшкова”, тезисы по новой теме канд. диссертации.

В 1936 г. Н. окончила аспирантуру ГИРК и защитила канд. дисс. “Лексика прозаических произведений К.Н. Батюшкова”.

Ранее, в 1935 г. Н. начала работать преподавателем русского языка в Комвузе им. И.В. Сталина, а когда в 1937 г. он был закрыт, перешла в Заочный сектор ЛГУ. В 1938 г. стала старш. научн. сотр. Словарного отдела ИЯМ. Вела исследовательскую работу, перерабатывала для печати свою канд. дисс., делала выборки из источников XVIII в. В январе 1940 г. Н. перешла на половинную нагрузку, а с мая – на работу по договору. В этом же году она стала доцентом кафедры языкознания ЛГПИ.

Во время войны Н. преподавала в Уральском ГУ в Свердловске. В 1945 г. вернулась в ЛГПИ и работала до выхода на пенсию. В 1949 г. временно работала в Ворошиловске, по месту службы мужа.

В Картоотеке ДРС с 1934 г. Н. исправляла дефектные карточки и расписала ДАН III, Кугорн, Лукни, Милорд.

Всего около 6 тыс. карточек.

Примечание: фото Н. есть в архиве ЛГПИ.

*Лексика статей К.Н. Батюшкова  
с 1810 по 1850 гг. по плану В.В.  
Савваева и Л.П. Якубинского  
отделена в архив. В картотеке  
К.Н. Батюшкова, там же  
в архиве.*  
Кугорн, Милорд, Лукни, Милорд 1955  
1902



**НИЗАМЕТДИНОВА  
Надира Хомятовна**

специалист по истории русского языка, преподаватель  
р. 21.03.1950

Род. в Москве. В 1967 г. окончила спецшколу (с английским языком) и в 1969 г. поступила на русское отделение филол. фак-та МГУ. По окончании ун-та была рекомендована в аспирантуру. В 1976 г. поступила в аспирантуру ИРЯ и под рук. проф. В.В. Иванова написала канд. дисс. “Состав, структура и семантика сложных слов старорусского языка XVII в. (на материале произведений Максима Грека)”. Защита состоялась в 1982 г.

В 1983 г. Н. работала в ИРЯ, участвовала с составлении СлРЯ XI–XVII вв. В 1984–1987 гг. была старшим редактором издательства “Русский язык” в Отделе филол. словарей. С 1987 г. она – преподаватель МПУ, где читает курсы исторической грамматики русского языка, старославянский язык, ведет спецкурсы и спецсеминары по лексикографии.

ОСНОВНЫЕ РАБОТЫ: Максим Грек // РР. – 1979. – № 3; О стиле произведений Максима Грека // Там же. – 1981. – № 1; Морфемное строение сложных слов старорусского языка // Научн. доклады высш. школы: Филолог. науки. – 1982. – № 5; Принципы классификации сложных слов на историческом материале // Там же. – 1992. – № 1; Словосложение и синтаксис // Семантическая структура слова. – М., 1992; Синтаксис как средство описания словообразовательно-семантической структуры сложных слов // Русский язык. История и современность. – М., 1993; Сло-

вари-ономастикины как один из ранних жанров русской лексикографии // Русский язык: Синхрония и диахрония. – М., 1995; Сложные слова в истории русского языка. Опыт синхронного словообразовательно-семантического и морфемного описания. – М., 2000; Современная русская пунктуация. – М., 2000.

В Картотеке ДРС будучи аспиранткой Н. расписала **М.Гр.Неизд.ІV, М.Гр.Сл., М.Гр.Соч.** В СлРЯ XI–XVII вв. является автором словарных статей в вып. 8, 9, 10, 11. Всего более 150 карточек.



## НИКОЛАЕВА Валентина Августовна

р. 3.03.1919

Род. в дер. Раглицы Медведского р-на Новгородской обл. в крестьянской семье. В 10-летнем возрасте приехала в Л-д и здесь закончила семилетку. В 1933 г. закончила ФЗУ “Лен-энерго”, затем – Библиотечный техникум. В 1937 г. Н. поступила на фак-т русского языка и литературы ЛГПИ и в 1941 г. закончила вечернее отделение. На последнем курсе работала учителем в школе.

Во время войны Н. была на оборонных работах на Карельском перешейке, до марта 1942 г. работала санитаркой в эвакогоспитале в Л-де. В марте 1942 г. эвакуировалась в Череповецкий р-н Вологодской обл., затем – на Северный Кавказ, отсюда – в Краснодар, потом – в Чимкентскую обл., где работала завучем в школе на станции Сас-Тюбе. В 1943 г. Н. переехала к мужу в г. Полярное Мурманской обл. и работала в политотделе Северного флота библиотекарем и коррентором флотской газеты. В 1944 г. возвратилась в Л-д и работала преподавателем в Библиотечном техникуме, а с 1953 г. – в школе.

В 1954 г. семья переехала в г. Подлипки Московской обл., затем – в Москву. Здесь Н. работала в школе сначала учительницей, а затем – организатором внеклассной работы. Н. награждена значком “Отличник народного просвещения”, медалью “За оборону Заполярья”, орденом “Отечественной войны” II степени. С 1984 г. – на пенсии.

В Картотеке ДРС в качестве внештатного выборщика с окт. 1938 г. по апр. 1939 г. Н. расписала **Бум.каб.мин.ІV, Верх.т.сов.ІІІ.**

Всего 849 карточек.

Вид-президент Завилъ деноситъ, ежели  
де въ рѣдкѣхъ книжкахъ, то де могутъ и  
воробьевской монеты копѣйки промѣни-  
вать, и на то ему Воробьевкой тайной  
совѣтъ и дозволено отвѣдать, хотя и вер-  
скаль работѣ судить являеться копѣйки  
не браковать промѣнать, для того, чтобъ  
такую непорочную монету изъ на-  
родѣ вывести ...

Верх. т. сов. ІІІ 5/6.  
1924.  
(о области пром. копѣечниковъ на  
издѣлкахъ копѣйки)

вари-ономастиконы как один из ранних жанров русской лексикографии // Русский язык: Синхрония и диахрония. – М., 1995; Сложные слова в истории русского языка. Опыт синхронного словообразовательно-семантического и морфемного описания. – М., 2000; Современная русская пунктуация. – М., 2000.

В Картотеке ДРС будучи аспиранткой Н. расписала М.Гр.Неизд.IV, М.Гр.Сл., М.Гр.Соч. В СлРЯ XI–XVII вв. является автором словарных статей в вып. 8, 9, 10, 11. Всего более 150 карточек.



## НИКОЛАЕВА

Валентина Августовна

р. 3.03.1919

Род. в дер. Раглицы Медведского р-на Новгородской обл. в крестьянской семье. В 10-летнем возрасте приехала в Л-д и здесь закончила семилетку. В 1933 г. закончила ФЗУ “Лен-энерго”, затем – Библиотечный техникум. В 1937 г. Н. поступила на фак-т русского языка и литературы ЛГПИ и в 1941 г. закончила вечернее отделение. На последнем курсе работала учителем в школе.

Во время войны Н. была на оборонных работах на Карельском перешейке, до марта 1942 г. работала санитаркой в эвакогоспитале в Л-де. В марте 1942 г. эвакуировалась в Череповецкий р-н Вологодской обл., затем – на Северный Кавказ, оттуда – в Краснодарск, потом – в Чимкентскую обл., где работала завучем в школе на станции Сас-Тюбе. В 1943 г. Н. переехала к мужу в г. Полярное Мурманской обл. и работала в политотделе Северного флота библиотекарем и корректором флотской газеты. В 1944 г. возвратилась в Л-д и работала преподавателем в Библиотечном техникуме, а с 1953 г. – в школе.

В 1954 г. семья переехала в г. Подлипки Московской обл., затем – в Москву. Здесь Н. работала в школе сначала учительницей, а затем – организатором внеклассной работы. Н. награждена значком “Отличник народного просвещения”, медалью “За оборону Заполярья”, орденом “Отечественной войны” II степени. С 1984 г. – на пенсии.

В Картотеке ДРС в качестве внештатного выборщика с окт. 1938 г. по апр. 1939 г. Н. расписала Бум.каб.мин.IV, Верх.т.сов.Ш.

Всего 849 карточек.

*Виза президента Лескова для выдачи визы  
в Л-де в адрес Лескова, по ре. Лескова и  
Владимирской комиссии комиссии, пропущен  
Лесков, и на то же время Владимирской комиссии  
советом Лескова, Лескова, Лесков и Лесков  
своей работой Лескова, Владимирской комиссии  
на Владимирской комиссии, Лесков, Лесков, Лесков  
Лесков, Лесков, Лесков, Лесков, Лесков, Лесков  
99. Владимир...*

Виза от 10.11.1939

5/11

(с объявлением Лескова, Лескова, Лескова, Лескова, Лескова, Лескова, Лескова, Лескова, Лескова, Лескова)

**НИКУЛИН****Александр Стефанович**

лингвист, преподаватель

13.09.1908 – 3.01.1942

Род. на хуторе Кружилин станицы Вешенской в семье казака. С 1919 г. работал по найму. В 1924 г. был послан на учебу в профтехшколу слободы Маньково Азово-Черноморского края. С 1928 г. Н. – слесарь Госмельницы в г. Миллерово. В 1929 г. учился на последнем курсе вечернего рабфака и одновременно был слушателем заочного Мукомольного ин-та. В авг. 1929 г. “в счет 1000” был послан на педагогический фак-т Северо-Кавказского ГУ (Ростов-на-Дону).

С 1930 г. Н. – на комсомольской и партийной работе литературно-лингвистического фак-та Кубанского ГПИ в Краснодаре и Педагогического рабфака, преподаватель русского языка и литературы в школе II ступени. В 1930 г. участвовал в диалектологической экспедиции под рук. В.Ф. Чистякова, которая собирала материал по говорам казаков для лингвистического атласа Кубани.

С 3-го курса Кубанского ГПИ Н. ушел в аспирантуру Московского НИИ языкознания, в котором учился около 2-х лет до его ликвидации в 1933 г., когда был направлен в распоряжение Сектора науки Наркомпроса и командирован в ГИРК для завершения аспирантской подготовки по специальности “история русского языка” (рук. С.П. Обнорский).

В 1934 г. Н. защитил канд. дисс. “Степени сравнения в русском языке” и был зачислен сотр. I разряда Словарного отделения АН, но вскоре перешел аспирантом-докторантом в ИЯМ, где работал над “Историей донских говоров” под рук. С.П. Обнорского и по совместительству преподавал русский язык в Пединституте им. Бубнова (1934). В 1936 г. Н. в качестве доцента вел курс истории русского языка и диалектологии в ЛИФЛИ. Написал курс русского языка для заочников.

В Картоотеке ДРС с сентября 1934 г. Н. исправлял дефектные карточки и расписал **Арз.а.** и **Х.Игн.См.**

Всего около 1 тыс. карточек.

*А отдельные книги писал  
Семка Дарьев.  
С объз противень послалъ къ  
Можже съ изготановъ.  
Арз.А. 4  
(с кем? в.п.)*

**НИКУЛИНА****Екатерина Александровна**

специалист по современной русской литературе, преподаватель

р. 6.11.1919



Род. в г. Кимры в семье военного фельдшера. В 1937 г. окончила школу № 16 им. И.П. Павлова в Л. и поступила на фак-т русского языка и литературы в ЛГПИ. В 1941 г. по окончании ин-та получила диплом с отличием и уехала по распределению во Владивосток, где год работала в средней школе, затем в Высшей партийной школе заведовала кафедрой русского языка и литературы при Крайкоме партии, затем в Дальневосточном ГУ заведовала кафедрой русской и зарубежной литературы.

В 1955–1956 гг. Н. училась в аспирантуре Академии общественных наук при ЦК КПСС и защитила канд. дисс. «Особенности сатиры в пьесах М. Горького “Достигаев и др.”, “Сомов и др.”» (рук. Н.А. Глаголев). По окончании аспиранту-

**НИКУЛИН****Александр Стефанович**

лингвист, преподаватель

13.09.1908 – 3.01.1942

Род. на хуторе Кружилин станицы Вешенской в семье казака. С 1919 г. работал по найму. В 1924 г. был послан на учебу в профтехшколу слободы Маньково Азово-Черноморского края. С 1928 г. Н. – слесарь Госмельницы в г. Миллерово. В 1929 г. учился на последнем курсе вечернего рабфака и одновременно был слушателем заочного Мукомольного ин-та. В авг. 1929 г. “в счет 1000” был послан на педагогический фак-т Северо-Кавказского ГУ (Ростов-на-Дону).

С 1930 г. Н. – на комсомольской и партийной работе литературно-лингвистического фак-та Кубанского ГПИ в Краснодаре и Педагогического рабфака, преподаватель русского языка и литературы в школе II ступени. В 1930 г. участвовал в диалектологической экспедиции под рук. В.Ф. Чистякова, которая собирала материал по говорам казаков для лингвистического атласа Кубани.

С 3-го курса Кубанского ГПИ Н. ушел в аспирантуру Московского НИИ языкознания, в котором учился около 2-х лет до его ликвидации в 1933 г., когда был направлен в распоряжение Сектора науки Наркомпроса и командирован в ГИРК для завершения аспирантской подготовки по специальности “история русского языка” (рук. С.П. Обнорский).

В 1934 г. Н. защитил канд. дисс. “Степени сравнения в русском языке” и был зачислен сотр. I разряда Словарного отделения АН, но вскоре перешел аспирантом-докторантом в ИЯМ, где работал над “Историей донских говоров” под рук. С.П. Обнорского и по совместительству преподавал русский язык в Пединституте им. Бубнова (1934). В 1936 г. Н. в качестве доцента вел курс истории русского языка и диалектологии в ЛИФЛИ. Написал курс русского языка для заочников.

В Картотеке ДРС с сентября 1934 г. Н. исправлял дефектные карточки и расписал Арз.а и Х.Игн.См.

Всего около 1 тыс. карточек.

*А отделе мне книги посыл  
Сенка Дурбеда.  
С. Ебга прошибло посылать  
Может в Шестапову.  
Арз.а  
(с. 1011 г. д. 1.)*

**НИКУЛИНА****Екатерина Александровна**

специалист по современной русской литературе, преподаватель

р. 6.11.1919



Род. в г. Кимры в семье военного фельдшера. В 1937 г. окончила школу № 16 им. И.П. Павлова в Л. и поступила на фак-т русского языка и литературы в ЛГПИ. В 1941 г. по окончании ин-та получила диплом с отличием и уехала по распределению во Владивосток, где год работала в средней школе, затем в Высшей партийной школе заведовала кафедрой русского языка и литературы при Крайкоме партии, затем в Дальневосточном ГУ заведовала кафедрой русской и зарубежной литературы.

В 1955–1956 гг. Н. училась в аспирантуре Академии общественных наук при ЦК КПСС и защитила канд. дисс. «Особенности сатиры в пьесах М. Горького “Достигаев и др.”, “Сомов и др.”» (рук. Н.А. Глаголев). По окончании аспиранту-

ры вернулась в ДВГУ в качестве зав. кафедрой истории русской и зарубежной литературы.

В 1960 г. Н. переехала в Л-д и с 1961 г. работала на кафедре истории советской литературы ЛГУ. В 1968–1970 гг. она вела курс советской литературы в Будапештском ун-те в качестве доцента. Всего у Н. более 100 публикаций, посвященных исследованию истории советской литературы, ее жанрово-стилевых особенностей, художественного мастерства писателей (М. Горького, Н. Погодина и др.). Она выпустила более 15 аспирантов в ДВГУ и ЛГУ. С 1983 г. – на пенсии.

В Картоотеке ДРС с ноября 1938 г. по апр. 1939 г. в качестве внештатного выборщика расписала **Гр.Бор.Год., Нак.Нарым.воев., Олскасталева, Пис.атам.Просовецк., Росписка Подлесова.**

Всего около 500 карточек.

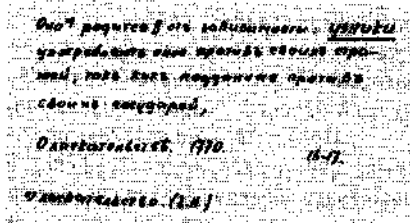

## НИКУЛИНА

Майя Владимировна

славист, специалист в области русско-болгарских культурных и научных связей

р. 12.05.1933

Род. в г. Кострома. В 1952 г. окончила среднюю школу с серебряной медалью в г. Калинин и поступила в МГУ на славянское отделение по специальности "болгаристика". Ее учителями были С.Б. Бернштейн и В.И. Злыднев.

После окончания ун-та в 1957 г. Н. преподавала русский язык и литературу в техникумах Москвы. В 1966–1991 гг. работала младш., затем науч. сотр. в ИСБ по проблемам русско-болгарских культурных и научных связей XIX–XX вв. В 1985 г. защитила канд. дисс. "Славяноведение в России в первой трети XIX в." С 1991 г. – на пенсии.

**ОСНОВНЫЕ РАБОТЫ:** Из истории изучения славянских языков нового времени в России в первой трети XIX в. // Slavica Tartuensia. II. – Тарту, 1988; Ю.И.Венелин в русском славяноведении первой трети XIX в. (Проблематика славянских древностей) // Историография и источниковедение стран Центральной и Южной Европы. – М., 1986.

В Картоотеке ДРС в 60-е годы Н. расписала **Беседа Вал.<sup>1</sup>, Каз.ист.**

Всего 1580 карточек.

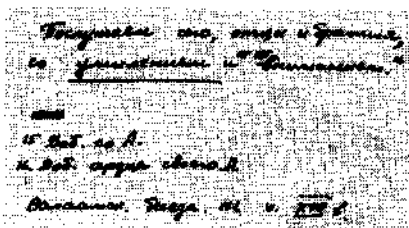

## НОВОЖИЛОВА

Марина Евгеньевна

В 1989 г., будучи студенткой V курса Горьковского ГУ, во время лексикографической практики расписала для Картоотеки ДРС **Арх.Мат. I.**

Всего 60 карточек.



## ОБНОРСКИЙ Сергей Петрович

специалист в области истории русского языка и славянской филологии, академик АН СССР

14(26).06.1888 – 13.11.1962

Род. в СПб. В 1905 г. окончил гимназию и поступил на историко-филол. фак-т СПб. ун-та. Его учителями были И.А. Бодуэн де Куртенэ, П.А. Лавров, А.И. Соболевский, Ф.Ф. Фортунатов. По окончании ун-та в 1910 г. О. был оставлен при кафедре русского языка для подготовки к профессорскому званию. После сдачи магистерских экзаменов преподавал в СПб. ун-те древнеболгарский язык, а на Высших женских (Бестужевских) курсах – русский язык. На формирование его лингвистического мировоззрения большое влияние оказал А.А. Шахматов, который пригласил его работать над “Словарем русского языка” в 1912 г. Первый подготовленный им выпуск “*Л-Легкий*” вышел в 1913 г. До 1937 г. он был редактором и ответственным секретарем этого Словаря, являлся членом Лингвистического о-ва, Постоянной Словарной комиссии при ОРЯС, Комиссии по собиранию материалов по древнерусскому словарю.

В 1916–1922 гг. О. – проф. вновь учрежденного Пермского ун-та, а с 1922 г. – проф. ЛГУ, где преподавал на фак-те языкознания и материальной культуры русский, украинский и белорусский языки, заведовал кафедрой русского языка.

С начала 30-х годов О. – науч. сотр. I разряда ИЯМ, работал в ЛГИЛИ и ГИРК, действительный член РГО (ГГО) и Ленинградского лингвистического о-ва. В 1926 г. он стал секретарем I Отделения (языка) НИИ сравнительной истории литератур и языков Запада и Востока.

В 1927–1931 гг. опубликована его работа по истории именного склонения, в которой собран большой материал по употреблению всех падежных форм имен существительных, включая и исключения из регулярных парадигм.

В 1931 г. О. был избран чл.-корр. АН СССР; в 1934 г. защитил докт. дисс. “Русская Правда как памятник русского литературного языка”. В этом же году О. выступил на заседании Отделения общественных наук АН с докладом “Русское правописание и язык в практике издательства” о нормализации и унификации орфографии и возглавил созданную при Отделении Орфографическую комиссию.

В 1938 г. вышла в свет его “Хрестоматия по истории русского языка” (ч.1). В 1939 г. О. был избран действительным членом АН СССР и в 1940 г. возглавил Редакцию ДРС. В 1940 г. О. получил благодарность от Дирекции ИЯМ за “ударную работу по редактированию ДРС, по рецензированию многочисленных работ по славистике, по систематической помощи учительству консультациями по различным вопросам русского языка и активное участие в научных совещаниях, созываемых Дирекцией” (Приказ от 30 дек. 1940 г.).

Осенью 1942 г. О. эвакуировался в Казань, а в конце 1943 г. вернулся в М. и стал заведовать кафедрой в МГУ. В 1944 г. он становится основателем и директором Ин-та русского языка АН СССР в Москве (ИРЯ). Здесь О. продолжает разыскания в области истории русского языка и выдвигает оригинальную идею о существовании в Древней Руси двух литературных языков: старославянского в русской редакции, обслуживающего в основном религиозную сферу общественной жизни, и собственно русского, который применялся главным образом для светских целей: “Русский литературный язык старшего периода возник совершенно независимо от старославянского, отразив в себе цельную систему русской народной речи” (см.: Филин Ф.П. С.П. Обнорский // Рус. яз. за рубежом. – 1972. – № 2). Его труд “Очерки по истории русского литературного языка старшего периода” в 1947 г. был удостоен Государственной премии.





## ОБНОРСКИЙ Сергей Петрович

специалист в области истории русского языка и славянской филологии, академик АН СССР

14(26).06.1888 – 13.11.1962

Род. в СПб. В 1905 г. окончил гимназию и поступил на историко-филол. фак-т СПб. ун-та. Его учителями были И.А. Бодуэн де Куртене, П.А. Лавров, А.И. Соболевский, Ф.Ф. Фортунатов. По окончании ун-та в 1910 г. О. был оставлен при кафедре русского языка для подготовки к профессорскому званию. После сдачи магистерских экзаменов преподавал в СПб. ун-те древнеболгарский язык, а на Высших женских (Бестужевских) курсах – русский язык. На формирование его лингвистического мировоззрения большое влияние оказал А.А. Шахматов, который пригласил его работать над “Словарем русского языка” в 1912 г. Первый подготовленный им выпуск “*Л-Легкий*” вышел в 1913 г. До 1937 г. он был редактором и ответственным секретарем этого Словаря, являлся членом Лингвистического о-ва, Постоянной Словарной комиссии при ОРЯС, Комиссии по собиранию материалов по древнерусскому словарю.

В 1916–1922 гг. О. – проф. вновь учрежденного Пермского ун-та, а с 1922 г. – проф. ЛГУ, где преподавал на фак-те языкознания и материальной культуры русский, украинский и белорусский языки, заведовал кафедрой русского языка.

С начала 30-х годов О. – науч. сотр. I разряда ИЯМ, работал в ЛГИЛИ и ГИРК, действительный член РГО (ГГО) и Ленинградского лингвистического о-ва. В 1926 г. он стал секретарем I Отделения (языка) НИИ сравнительной истории литератур и языков Запада и Востока.

В 1927–1931 гг. опубликована его работа по истории именного склонения, в которой собран большой материал по употреблению всех падежных форм имен существительных, включая и исключения из регулярных парадигм.

В 1931 г. О. был избран чл.-корр. АН СССР; в 1934 г. защитил докт. дисс. “Русская Правда как памятник русского литературного языка”. В этом же году О. выступил на заседании Отделения общественных наук АН с докладом “Русское правописание и язык в практике издательства” о нормализации и унификации орфографии и возглавил созданную при Отделении Орфографическую комиссию.

В 1938 г. вышла в свет его “Хрестоматия по истории русского языка” (ч.1). В 1939 г. О. был избран действительным членом АН СССР и в 1940 г. возглавил Редакцию ДРС. В 1940 г. О. получил благодарность от Дирекции ИЯМ за “ударную работу по редактированию ДРС, по рецензированию многочисленных работ по славистике, по систематической помощи учительству консультациями по различным вопросам русского языка и активное участие в научных совещаниях, созываемых Дирекцией” (Приказ от 30 дек. 1940 г.).

Осенью 1942 г. О. эвакуировался в Казань, а в конце 1943 г. вернулся в М. и стал заведовать кафедрой в МГУ. В 1944 г. он становится основателем и директором Ин-та русского языка АН СССР в Москве (ИРЯ). Здесь О. продолжает разыскания в области истории русского языка и выдвигает оригинальную идею о существовании в Древней Руси двух литературных языков: старославянского в русской редакции, обслуживающего в основном религиозную сферу общественной жизни, и собственно русского, который применялся главным образом для светских целей: “Русский литературный язык старшего периода возник совершенно независимо от старославянского, отразив в себе цельную систему русской народной речи” (см.: Филин Ф.П. С.П. Обнорский // Рус. яз. за рубежом. – 1972. – № 2). Его труд “Очерки по истории русского литературного языка старшего периода” в 1947 г. был удостоен Государственной премии.

После ликвидации ИРЯ в 1950 г. и организации Ин-та языкознания (ИЯ) О. занимался сектором истории русского языка и диалектологии. В это время вышла 2-я часть его "Хрестоматии по истории русского языка".

В 1958 г. О. стал директором воссозданного в Москве ИРЯ. Он активно участвовал в работе над ССРЛЯ, за который в 1970 г. была присуждена Ленинская премия. О. был членом Чешской, Польской, Норвежской академий.

**ОСНОВНЫЕ РАБОТЫ:** К литературной истории "Хождения Арсения Селунского" // Изв. ОРЯС. – 1914. – Т. 19. – Кн. 3; Именное склонение в современном русском языке. – Л., 1927–1931; Исследование о языке Миниев за ноябрь 1097 г. // Изв. ОРЯС. – 1924. – № 29; Русская Правда как памятник русского литературного языка // Там же. – № 10; Ломоносов и русский литературный язык // Изв. ОЛЯ. – 1940. – Т. IV. – Вып. 1; Правильности и неправильности современного русского языка // Изв. ОЛЯ. – 1944. – Т. III. – Вып. 6; Культура русского языка // Там же. – 1945. – Т. IV. – Вып. 2; Очерки по истории русского литературного языка старшего периода. – М.; Л., – 1946; Очерки по морфологии русского глагола. – М., 1953; Избранные работы по русскому языку. – М., 1960.

О НЕМ: Вестник АН СССР. – 1939. – № 2–3. История языка и литературы, вып. 2; Черных П.Я. // РЯШ. – 1948. – № 5; Виноградов В.В. // Изв. ОЛЯ. – 1958. – Т. XVII. – Вып. 3; Бархударов С.Г. // ВЯ. – 1958. – № 4; РЯШ. – 1958. – № 3; Борковский В.И. // РЯШ. – 1958. – № 3; РР. – 1967. – № 5; Аверьянова А.П. // Вестник ЛГУ. – 1968. – № 8; Русское языкознание в Петербургском-Ленинградском университете. – Л., 1971; Филин Ф.П. // Рус. яз. за рубежом. – 1972. – № 2; Крышов Н.А. Письма С.П. Обнорского к И.А. Василенко // Вопросы грамматики и лексики русского языка. – М., 1973; БСЭ. 3-е изд. – 1974. – Т. 18.; Булахов М.Г. Восточнославянские языковеды. Биобиблиографический словарь. – Минск, 1978. – Т. 3.; Русский язык. Энциклопедия. – М., 1979.

В Картотеке ДРС О. начал работать будучи секретарем Постоянной Словарной комиссии, в которую влилась Комиссия по собиранию материалов по древнерусскому словарю. С начала 30-х годов в качестве сотрудника Словарного отдела он вместе с М.Н. Сперанским составил первую инструкцию для выборщиков ДРС. В 1940 г. стал председателем Главной редакции ДРС, переработал инструкцию составлявшегося в то время Краткого исторического словаря русского языка и в Докладной записке от 25 сент. предложил, чтобы будущий словарь стал "малым" словарем, как преддверие имеющего в дальнейшем быть обработанным "большого" древнерусского словаря, а должен явиться нормальным изданием словаря, со всей полнотой отражая лексическое состояние русского языка за период с XI до второй половины XVIII века, конечно, согласно с имеющимися в картотеке Словарного отдела источниками... с учетом при этом предшествующей печатной разработки русского лексического материала за названный период (трудами Срезневского, Савваитова, Дювернуа, Кочина и мн. др.)... Общий объем словаря не должен превышать 12 томов (от 80–100 печ. л. каждый)).

Когда в 1952 г. решением ОЛЯ АН СССР работа над древнерусским словарем была прекращена, а Картотека ДРС перевезена в Москву, длительная болезнь не позволила О. уделять много внимания словарю и картотеке. Но в фонде КДРС остался составленный им Указатель слов к Ефремовской кормчей XII в.

[55] *Материалы к составлению словаря древнерусского языка XI-XIII вв.*  
 [56] *Лексическое состояние русского языка XI-XIII вв.*  
 [57] *Словарь древнерусского языка XI-XIII вв.*  
 [58] *Указатель слов к Ефремовской кормчей XII в.*  
 [59] *Словарь древнерусского языка XI-XIII вв.*  
 [60] *Указатель слов к Ефремовской кормчей XII в.*

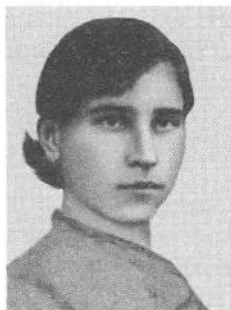

**ОВСОВА**  
Мария Григорьевна

В 1941 г. окончила ЛГПИ.

С ноября 1938 г. по апрель 1939 г. в качестве внештатного выборщика расписала для Картотеки ДРС АМГ I, А.Тр.-Серг.м., Бум.каб. мин. I, Д.губн.стар.,

**Ив.Пересветов. Сказ-О Петре Волос., Кн.сеунчей, Лопаточник, Поместн.д., Посл.Ю.Крижанича, Указ о хлебн.весу, Штурм.Архит. воин.**

Всего около 2,8 тыс. карточек.

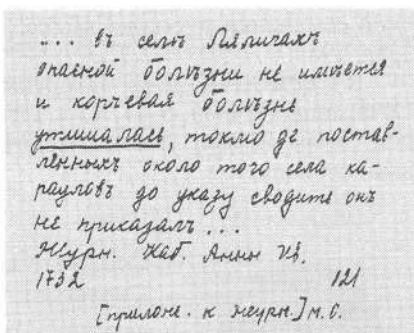

**ОДИНЦОВ**  
Геннадий Филиппович

специалист по русской исторической лексикологии, преподаватель

18.02.1936–3.03.1989

Род. в г. Омске. В 1960 г. окончил историко-филол. фак-т Омского ГПИ с отличием и в 1960–1964 гг. преподавал русский язык и литературу в школе рабочей молодежи. В 1961–1964 гг. учился на отделении теории музыки в Омском музыкальном училище и в 1964–1967 гг. был преподавателем музыки в детской музыкальной школе.

В 1964–1967 гг. работал ассистентом, затем старш. преподавателем на кафедре русского языка Омского ГПИ. В 1967–1970 гг. учился в аспирантуре МГПИ и в дек. 1970 г. защитил канд. дисс. “История русских названий лошадей (на материале памятников письменности XI–XVII вв.)” (опубл. в 1980 г.: Из истории гиппологической лексики в русском языке). С февр. 1971 г. О. работал в Секторе (отделе) этимологии и ономастики ИРЯ младш. науч., с мая 1982 г. – старш. науч. сотрудником. С 1984 г. был ученым секретарем этого отдела. В качестве доцента работал преподавателем в МГПИ по совместительству.

**ОСНОВНЫЕ РАБОТЫ:** Из истории русского гиппологического названия *орь* // УЗ Омского ГПИ. – 1970. – Вып. 53; *Бахмат* // РР. – 1970. – № 6; Из истории древнерусских слов *клюся, мьскъ* (и *мьскъ*) // Актуальные проблемы лексикологии и лексикографии. – Пермь, 1972; Два ногайских заимствования в русском языке // Этимология. 1971. – М., 1973; Еще раз к этимологии слова *лошадь* // Этимология. 1972. – М., 1974; Из истории названий *тул, колчан, сайдак* (и его вариантов) в русском языке // Этимология. 1973. – М., 1975; О розовых, зеленых и голубых лошадях // РР. – 1974. – № 4; Из истории старорусских названий *копья* // Этимология. 1975. – М., 1977; Из истории тюркизмов в русской оружейной терминологии // Советская тюркология. – Баку, 1983. – № 5; Названия оружия в Словаре русского языка XI–XVII вв. // Теория и практика русской исторической лексикографии. – М., 1984; Из истории некоторых старорусских военных терминов в связи со словообразовательными процессами // Вопросы словообразования в индоевропейских языках. – Томск, 1985; Из истории взаимодействия народного восточнославянского термина *шеломъ* и церковнославянизма *шлемъ* в русском

**ОВСОВА****Мария Григорьевна**

В 1941 г. окончила  
ЛГПИ.

С ноября 1938 г. по  
апрель 1939 г. в качестве  
внештатного выбор-  
щика расписала для  
Картотеки ДРС АМГ I,  
А.Тр.-Серг.м., Бум.каб.  
мин. I, Д. губн. стар.,

... в село Сидоровское  
такой болтухи не имела  
и коровья болтухи  
отсюда ведь, только же постел-  
лились видно того сел ка-  
раульте до уезду сдвиги от  
не принадлежат...  
1832  
[Ирина И. К. Курьян]

**Ив. Пересветов. Сказ. о Петре Волос., Кн. сеун-  
чей, Лопаточник, Поместн. д., Посл. Ю. Крижа-  
ныча, Указ о хлебн. весе, Штурм. Архшт. воин.**

Всего около 2,8 тыс. карточек.

**ОДИНЦОВ****Геннадий Филиппович**

специалист по русской исторической лексикологии,  
преподаватель

18.02.1936–3.03.1989

Род. в г. Омске. В 1960 г. окончил историко-филол. фак-т  
Омского ГПИ с отличием и в 1960–1964 гг. преподавал рус-  
ский язык и литературу в школе рабочей молодежи. В  
1961–1964 гг. учился на отделении теории музыки в Омском  
музыкальном училище и в 1964–1967 гг. был преподавателем  
музыки в детской музыкальной школе.

В 1964–1967 гг. работал ассистентом, затем старш. преподавателем на кафедре  
русского языка Омского ГПИ. В 1967–1970 гг. учился в аспирантуре МГПИ и в дек.  
1970 г. защитил канд. дисс. "История русских названий лошадей (на материале па-  
мятников письменности XI–XVII вв.)" (опубл. в 1980 г.: Из истории гиппологической  
лексики в русском языке). С февр. 1971 г. О. работал в Секторе (отделе) этимологии  
и ономастики ИРЯ младш. науч., с мая 1982 г. – старш. науч. сотрудником. С 1984 г.  
был ученым секретарем этого отдела. В качестве доцента работал преподавателем  
в МГПИ по совместительству.

**ОСНОВНЫЕ РАБОТЫ:** Из истории русского гиппологического названия *орь* // УЗ Омского ГПИ. – 1970. – Вып. 53; *Бахмат* // РР. – 1970. – № 6; Из истории древне-  
русских слов *кляся, мьскъ* (и *мьскы*) // Актуальные проблемы лексикологии и лексико-  
графии. – Пермь, 1972; Два ногайских заимствования в русском языке // Этимоло-  
гия. 1971. – М., 1973; Еще раз к этимологии слова *лошадь* // Этимология. 1972. – М., 1974;  
Из истории названий *тул, колчан, сайдак* (и его вариантов) в русском языке // Этимоло-  
гия. 1973. – М., 1975; О розовых, зеленых и голубых лошадях // РР. – 1974. – № 4; Из  
истории старорусских названий *копья* // Этимология. 1975. – М., 1977; Из истории тюр-  
кизмов в русской оружейной терминологии // Советская тюркология. – Баку, 1983. –  
№ 5; Названия оружия в Словаре русского языка XI–XVII вв. // Теория и практика  
русской исторической лексикографии. – М., 1984; Из истории некоторых старорусских  
военных терминов в связи со словообразовательными процессами // Вопросы словооб-  
разования в индоевропейских языках. – Томск, 1985; Из истории взаимодействия народ-  
ного восточнославянского термина *шеломъ* и церковнославянизма *шлемъ* в русском



языке // Литературный язык и народная речь. – Пермь, 1986; Из истории слов с обобщенным значением 'оружие' в русском языке // Этимология. 1986. – М., 1988; К истории военных терминов *пистоль* и *пистолет* в русском языке // Вопросы исторической семантики русского языка. – Калининград, 1989.

В СЛРЯ XI–XVII вв. авторский материал О. помещен в вып. 5–11, 13 и 14; он был рецензентом 12 вып. и консультантом 15 и 16 вып. словаря.

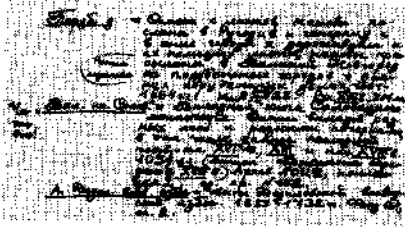

**ОЖЕГОВА (Полетаева)**  
**Серафима Алексеевна**

преподаватель

29(16).04.1903–29.08.1979

Род. в г. Старая Русса Новгородской губ. В 1919 г. окончила Маловишерскую гимназию, а в 1925 г. – ЛГПИ по специальности “русский язык и литература”. В 1923–1926 гг. работала учителем в школе-семилетке г. Любань, в 1926–1932 гг. – в средней школе Л-да. В 1931–1932 гг. О. преподавала в Комбинате рабочего образования.

В 1940–1941 гг. после переезда в Москву О. преподавала русский язык на подготовительном отделении Ин-та иностранных языков. Во время войны, в 1941–1943 гг., в Ташкенте работала зам. директора столовой АН. В 1943–1950 гг., после возвращения из эвакуации, преподавала русский язык иностранцам в МГПИИЯ. В 1950–1953 гг. О. преподавала в МГПИ, а затем вернулась в МГПИИЯ и до ухода на пенсию в 1958 г. работала преподавателем.

В Картотеке ДРС в октябре 1936 г. в качестве внештатного выборщика расписала Псков. лет.

Всего 1825 карточек.

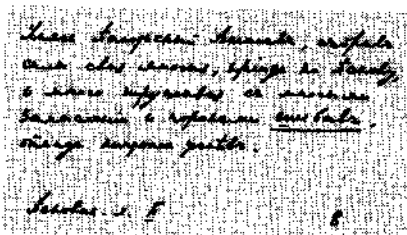

**ОКУНЕВА (Дольская)**  
**Юлия Герасимовна**

8.11.1920–?

Род. в д. Свеча Бешенковичевского р-на Витебской губ. в семье сельского учителя. В 1930 г. семья переехала в Витебск, где О. окончила среднюю школу. В 1937–1941 гг. училась на фак-те русского языка и литературы ЛГПИ.

В Картотеке ДРС в качестве внештатного выборщика с ноября 1938 г. по февр. 1939 г. расписала Татищев.Кр.экон.зап.

Всего более 200 карточек.

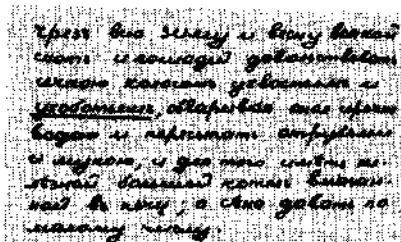

Татищев. Кр.экон.зап.  
1938

**ОРЕХОВ****Владимир Иванович**

13.07.1906

Род в с. Кондопога (Карелия) в крестьянской семье. В 1932–1935 гг. учился в Экономическом техникуме по специальности “товароведение”. В 1937 г. поступил на фак-т русского языка и литературы ЛГПИ. После окончания ин-та в 1941 г. ушел на фронт.

В Картотеке ДРС в окт. 1938 г. в качестве внештатного выборщика расписал **Арх.Стр.П., АХУ I, Верх.т.сов.І, Гр.Дв.І, ДАИ I, Ки.п.Обон.пят., Пах.Ж.Алексея<sup>1</sup>, Реляц.Миниха, Сл.Дан.Зат., Сл. и поуч.против языч.**

Всего более 8,3 тыс. карточек.

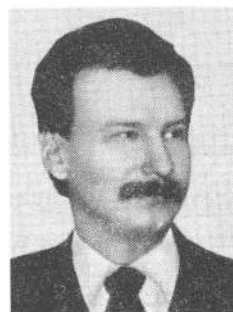
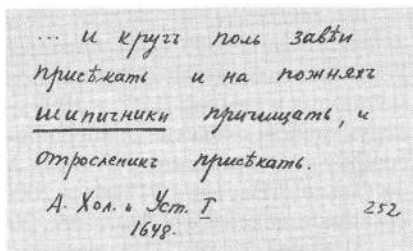
**ОРЕШНИКОВ****Алексей Серафимович**

историк-архивист

р. 12.09.1937

Род. в пос. Рублево Московской обл. В 1960 г. окончил МГИАИ по специальности “историк-архивист”. В 1960–1975 гг. работал сначала старш. науч.-техн. сотр. в ИРЯ, а с 1973 г. – младш. науч. сотр.

С 1973 до апр. 1975 г. О. заведовал Картотекой ДРС, а затем перешел на работу в издательство “Советская энциклопедия”. Будучи зав. Картотекой ДРС, он организовал пополнение картотеки и сам расписал **Берест.гр.У, Грамотки, Девг.д.<sup>1</sup>, Надп., Надп.Соф.К., Пов.Вав.ц.<sup>3</sup>, Пов.о Басарге<sup>3</sup>, Сим.Пол.Блуд.с.<sup>1</sup>, Сл.погиб.Рус.зем.<sup>1</sup>, Смол.гр., Увар.лет.**

Всего более 200 карточек.

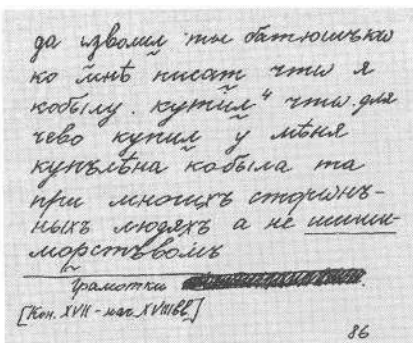
**ОСОКИНА****Елена Анатольевна**

специалист по древнерусской литературе

р. 03.01.1960

Род. в Москве. В 1987 г. окончила филол. фак-т МГУ по специальности “филолог-русист, преподаватель со знанием иностранного языка (англ. и нем.)” и защитила дипломную работу “Эсхатологические традиции в древнерусской культуре до XIV в.”

**ОРЕХОВ****Владимир Иванович**

13.07.1906



Род в с. Кондопога (Карелия) в крестьянской семье. В 1932–1935 гг. учился в Экономическом техникуме по специальности “товароведение”. В 1937 г. поступил на факт русского языка и литературы ЛГПИ. После окончания ин-та в 1941 г. ушел на фронт.

В Картотеке ДРС в окт. 1938 г. в качестве внештатного выборщика расписал **Арх.Стр.П., АХУ I, Верх.т.сов. I, Гр.Дв. I, ДАИ I, Кн.п.Обои.пят., Пах.Ж.Алексея<sup>1</sup>, Реляц.Миниха, Сл.Дан.Зат., Сл. и поуч.против языч.**

Всего более 8,3 тыс. карточек.

*и кругом пошла забвён  
пристали и на поминех  
миллионники приобщены, и  
отрешенная пристали.*  
А. Ход. и Жит. I  
1699 252

**ОРЕШНИКОВ****Алексей Серафимович**

историк-архивист

р. 12.09.1937



Род. в пос. Рублево Московской обл. В 1960 г. окончил МГИАИ по специальности “историк-архивист”. В 1960–1975 гг. работал сначала старш. науч.-техн. сотр. в ИРЯ, а с 1973 г. – младш. науч. сотр.

С 1973 до апр. 1975 г. О. заведовал Картотекой ДРС, а затем перешел на работу в издательство “Советская энциклопедия”. Будучи зав. Картотекой ДРС, он организовал пополнение картотеки и сам расписал **Берест.гр. V, Грамотки, Девг.д.<sup>1</sup>, Нади., Нади.Соф.К., Пов.Вав.ц.<sup>3</sup>, Пов.о Басарге<sup>3</sup>, Сим.Поль.Блуд.с.<sup>1</sup>, Сл.погиб.Русзем.<sup>1</sup>, Смол.гр., Увар.лет.**

Всего более 200 карточек.

*да и вдали, та отголоски  
на злате писаных слов и  
книжечу, карточка, что на  
свои корни, у злате  
книжечки, книжка та  
и на многие отголоски  
и на многие а на многие  
миллионники*  
Рублево  
(12.09.1937)

**ОСОКИНА****Елена Анатольевна**

специалист по древнерусской литературе

р. 03.01.1960



Род. в Москве. В 1987 г. окончила филол. фак-т МГУ по специальности “филолог-русист, преподаватель со знанием иностранного языка (англ. и нем.)” и защитила дипломную работу “Эсхатологические традиции в древнерусской культуре до XIV в.”



В 1989–1994 гг. являлась соискателем в Отделе древнерусской литературы ИМЛИ и работала над темой канд. дисс. “Проблемы соотношения гимнографии и агиографии на память княгини Ольги” (защитила в апр. 1996 г.). Одновременно О. работала в Библиографическом отделе по русскому зарубежью и в Совместном издательском торговом предприятии “Наследие” ИМЛИ. В 1991–1992 учебном году работала в средней школе. С 1996 г. О. – науч. сотр. Отдела исторической лексикологии и лексикографии ИРЯ, секретарь Лексикографического семинара, созданного на базе ИРЯ и Гос. Академии славянской культуры. В 1998–1999 гг. руководила работой по созданию электронного дубля КДРС на отрезке *Се-Скорый*. В кн. “Отечественные лексикографы” (М., 2000) выполняла авторскую и составительскую работу.

**ОСНОВНЫЕ РАБОТЫ:** Русский календарь // Календарь знаменательных дат. – Февраль–март 1989 г.; Летописная похвала и стихиры, посвященные княгине Ольге // Герменевтика древнерусской литературы. – М., 1992. – Вып. 3; *Тарихи и гиацунт*: метафора и символ // РР. – 1999. – № 2; Княгиня Ольга // РЯШ. – 1999. – № 4; О конструктивном сходстве агиографии и гимнографии // Русская историческая лексикография на современном этапе. – М., 2000; Древнейшие тексты, посвященные княгине Ольге // Вестник РГНФ. – 2000. – № 3; Николай Максимович Шанский // Отечественные лексикографы. – М., 2000 [соавт. Г.В. Кузьмина].

В СлРЯ XI–XVII вв. работает с 1992 г., занимается консультированием переводной лексики с греческого и латинского языков, сверкой цитат, составлением словарных статей, участвует в организационных работах и редактирует издания Отдела.

---

## ОСТРОВСКАЯ

Людмила Аркадьевна

В 1982 г., будучи студенткой IV курса МГУ, во время лексикографической практики расписала для Картотеки ДРС **Отп.моск.посла**.

Всего 18 карточек.

---

## ПАШУТО

Владимир Терентьевич

специалист по истории Древней Руси, преподаватель

19.04.1918–10.06.1983



Род. в Петрограде. В 1941 г. окончил исторический фак-т ЛГУ, где занимался в семинарах В.В. Струве, Б.В. Тарле, М.Д. Приселкова, С.Н. Валка. В семинаре Б.Д. Грекова проявил интерес к истории Древней Руси. В 1939 г. в УЗ ЛГУ была напечатана его статья об Александре Невском.

В 1941 г. начал работать картографом-составителем Военно-политического отдела Морского флота. В конце 1942 г. перешел на завод НКПС в Омске на должность референта.

В 1945–1947 гг. П. – аспирант Ин-та истории АН. По окончании аспирантуры начал работать младш. науч. сотр. в Секторе истории СССР периода феодализма. В 1949 г. защитил канд. дисс. “Очерки по истории Галицко-Волынской Руси и Литвы (XII в.)” по Галицко-Волынской летописи, находящейся в составе Ипатьевской (опубл. в 1950 г.). С апр. 1951 г. П. – старш. науч. сотр.

В 1969 г. в Ин-те истории по инициативе П. был открыт Сектор древнейших государств на территории СССР, который ставил задачу издать свод древнейших источников по истории народов СССР. В 1977 г. П. возглавил Отдел истории докапиталисти-

В 1989–1994 гг. являлась соискателем в Отделе древнерусской литературы ИМЛИ и работала над темой канд. дисс. “Проблемы соотношения гимнографии и агиографии на память княгини Ольги” (защитила в апр. 1996 г.). Одновременно О. работала в Библиографическом отделе по русскому зарубежью и в Совместном издательском торговом предприятии “Наследие” ИМЛИ. В 1991–1992 учебном году работала в средней школе. С 1996 г. О. – науч. сотр. Отдела исторической лексикологии и лексикографии ИРЯ, секретарь Лексикографического семинара, созданного на базе ИРЯ и Гос. Академии славянской культуры. В 1998–1999 гг. руководила работой по созданию электронного дубля КДРС на отрезке *Се-Скорый*. В кн. “Отечественные лексикографы” (М., 2000) выполняла авторскую и составительскую работу.

**ОСНОВНЫЕ РАБОТЫ:** Русский календарь // Календарь знаменательных дат. – Февраль–март 1989 г.; Летописная похвала и стихиры, посвященные княгине Ольге // Герменевтика древнерусской литературы. – М., 1992. – Вып. 3; *Тарииши и гуацинт*: метафора и символ // РР. – 1999. – № 2; Княгиня Ольга // РЯШ. – 1999. – № 4; О конструктивном сходстве агиографии и гимнографии // Русская историческая лексикография на современном этапе. – М., 2000; Древнейшие тексты, посвященные княгине Ольге // Вестник РГНФ. – 2000. – № 3; Николай Максимович Шанский // Отечественные лексикографы. – М., 2000 [соавт. Г.В. Кузьмина].

В СлРЯ XI–XVII вв. работает с 1992 г., занимается консультированием переводной лексики с греческого и латинского языков, сверкой цитат, составлением словарных статей, участвует в организационных работах и редактирует издания Отдела.

---

### **ОСТРОВСКАЯ** Людмила Аркадьевна

В 1982 г., будучи студенткой IV курса МГУ, во время лексикографической практики расписала для Картотеки ДРС **Отп.моск.посла**.

Всего 18 карточек.

---

### **ПАШУТО** Владимир Терентьевич

специалист по истории Древней Руси, преподаватель  
19.04.1918–10.06.1983

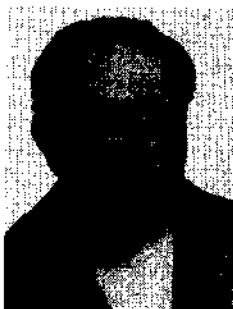

Род. в Петрограде. В 1941 г. окончил исторический факт-ЛГУ, где занимался в семинарах В.В. Струве, Б.В. Тарле, М.Д. Приселкова, С.Н. Валка. В семинаре Б.Д. Грекова проявил интерес к истории Древней Руси. В 1939 г. в УЗ ЛГУ была напечатана его статья об Александре Невском.

В 1941 г. начал работать картографом-составителем Военно-политического отдела Морского флота. В конце 1942 г. перешел на завод НКПС в Омске на должность референта.

В 1945–1947 гг. П. – аспирант Ин-та истории АН. По окончании аспирантуры начал работать младш. науч. сотр. в Секторе истории СССР периода феодализма. В 1949 г. защитил канд. дисс. “Очерки по истории Галицко-Волынской Руси и Литвы (XII в.)” по Галицко-Волынской летописи, находящейся в составе Ипатьевской (опубл. в 1950 г.). С апр. 1951 г. П. – старш. науч. сотр.

В 1969 г. в Ин-те истории по инициативе П. был открыт Сектор древнейших государств на территории СССР, который ставил задачу издать свод древнейших источников по истории народов СССР. В 1977 г. П. возглавил Отдел истории докапиталисти-

ческих формаций. В 1976 г. он был избран чл.-корр. АН СССР. С 1975 г. П. – редактор ежегодника “Древнейшие государства на территории СССР”.

П. имеет 15 монографий и более 300 статей, очерков, рецензий по конкретно-историческим проблемам, по источниковедению.

О НЕМ: Лихачев Д.С., Нарочницкий А.Л., Шапов Я.Н. История СССР. – 1978. – № 2; АЕ. 1983. – М., 1985; Список научных трудов // Там же; Академик Черепнин Л.В. Отечественные историки XVIII–XX вв.: Сб. статей, выступлений, воспоминаний. – М., 1984.

В Картотеке ДРС с окт. 1938 г. по апр. 1939 г. в качестве внештатного выборщика расписал **Мат.ком.Нов.Ул.** (т.XIV).

Всего 520 карточек.

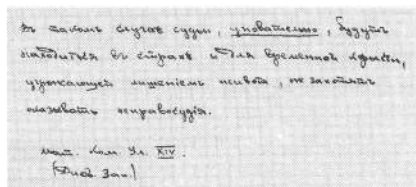

## ПЕТЛЕВА

**Ирина Петровна**

славист, этимолог

р. 10.11.1936



Род. в Москве в семье служащего. В 1954 г. по окончании школы П. поступила на филол. фак-т МГУ, который окончила с отличием в 1959 г. по специальности “русский язык и литература”. С июля 1959 г. работала науч.-техн. сотр. в ИРЯ. В 1960–1963 гг. работала младш. науч. сотр. в кабинете Этимологического словаря русского языка МГУ.

С янв. по июль 1964 г. преподавала русский язык в УДН. В 1964–1967 гг. училась в аспирантуре ИРЯ. По окончании аспирантуры работала младш. науч. сотр. Отдела этимологии и ономастики ИРЯ, затем с 1982 г. – старш. науч. сотр., а с 2000 г. – ведущий науч. сотр. ИРЯ.

В 1976 г. П. защитила канд. дисс. “Этимологические исследования в области сербохорватской лексики”. В настоящее время участвует в составлении “Этимологического словаря славянских языков”, с 14-го вып. П. – один из его авторов.

Основная сфера научных интересов П. лежит в области русской и славянской этимологии. Особое внимание в ее работах уделяется проблемам реконструкции праславянского лексического фонда, этимологизации отдельных слов, выявлению архаичных лексических диалектизмов, изучению семантических моделей и редких лингвистических явлений формального характера (архаичных префиксов, протез, вставных элементов). Ею составлена картотека праславянского словника сербохорватского языка (около 20 тыс. карточек). П. – член редколлегии сборника “Этимология” и автор около 100 статей и переводов.

**ОСНОВНЫЕ РАБОТЫ.** Серия статей под названием “Этимологические заметки по славянской лексике” (I–XX) в сб. “Этимология. 1972–1999”, ряд статей в сб. “Общеславянский лингвистический атлас” (“О рефлексах и.-е. \*(s)k(h)ed-, (s)k(h)e-n- d- ‘раскалывать’ в славянских языках”. – М., 1980; “Об одной семантической модели в названиях частей тела”. – М., 1996); статьи в диалектологических сборниках (“Современные русские диалекты”. – М., 1991 и др.), а также в сборниках “Этимологические исследования”, издаваемых в Екатеринбурге («Семантические истоки слов со значением ‘бояться, пугаться’». – Свердловск, 1984; “Архаические префиксы в русских говорах”. – Екатеринбург, 1996); статьи “К вопросу о словах с усилительным -to- (-ta-, -tu-) в славянских языках” // Этимоло-

ческих формаций. В 1976 г. он был избран чл.-корр. АН СССР. С 1975 г. П. – редактор ежегодника “Древнейшие государства на территории СССР”.

П. имеет 15 монографий и более 300 статей, очерков, рецензий по конкретно-историческим проблемам, по источникововедению.

О НЕМ: Лихачев Д.С., Нарочницкий А.Л., Шапов Я.Н. История СССР. – 1978. – № 2; АЕ. 1983. – М., 1985; Список научных трудов // Там же; Академик Черепнин Л.В. Отечественные историки XVIII–XX вв.: Сб. статей, выступлений, воспоминаний. – М., 1984.

В Картотеке ДРС с окт. 1938 г. по апр. 1939 г. в качестве внештатного выборщика расписал **Мат.ком.Нов.Ул.** (т.XIV).

Всего 520 карточек.

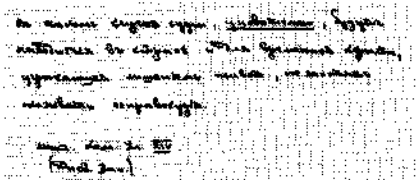

## ПЕТЛЕВА

**Ирина Петровна**

славист, этимолог

р. 10.11.1936

Род. в Москве в семье служащего. В 1954 г. по окончании школы П. поступила на филол. фак-т МГУ, который окончила с отличием в 1959 г. по специальности “русский язык и литература”. С июля 1959 г. работала науч.-техн. сотр. в ИРЯ. В 1960–1963 гг. работала младш. науч. сотр. в кабинете Этимологического словаря русского языка МГУ.

С янв. по июль 1964 г. преподавала русский язык в УДН. В 1964–1967 гг. училась в аспирантуре ИРЯ. По окончании аспирантуры работала младш. науч. сотр. Отдела этимологии и ономастики ИРЯ, затем с 1982 г. – старш. науч. сотр., а с 2000 г. – ведущий науч. сотр. ИРЯ.

В 1976 г. П. защитила канд. дисс. “Этимологические исследования в области сербохорватской лексики”. В настоящее время участвует в составлении “Этимологического словаря славянских языков”, с 14-го вып. П. – один из его авторов.

Основная сфера научных интересов П. лежит в области русской и славянской этимологии. Особое внимание в ее работах уделяется проблемам реконструкции праславянского лексического фонда, этимологизации отдельных слов, выявлению архаичных лексических диалектизмов, изучению семантических моделей и редких лингвистических явлений формального характера (архаичных префиксов, протез, вставных элементов). Ею составлена картотека праславянского словника сербохорватского языка (около 20 тыс. карточек). П. – член редколлегии сборника “Этимология” и автор около 100 статей и переводов.

**ОСНОВНЫЕ РАБОТЫ.** Серия статей под названием “Этимологические заметки по славянской лексике” (I–XX) в сб. “Этимология. 1972–1999”, ряд статей в сб. “Общеславянский лингвистический атлас” (“О рефлексах и.-е. \*(s)k(h)ed-, (s)k(h)e-n-d- ‘раскалывать’ в славянских языках”. – М., 1980; “Об одной семантической модели в названиях частей тела”. – М., 1996); статьи в диалектологических сборниках (“Современные русские диалекты”. – М., 1991 и др.), а также в сборниках “Этимологические исследования”, издаваемых в Екатеринбурге (“Семантические истоки слов со значением ‘бояться, пугаться’”. – Свердловск, 1984; “Архаические префиксы в русских говорах”. – Екатеринбург, 1996); статьи “К вопросу о словах с усилительным -to- (-ta-, -tu-) в славянских языках” // Этимоло-

гия. 1978. – М., 1980; “К вопросу о g- протетическом в славянских языках” // Этимология. 1976. – М., 1978; “Еще раз к вопросу о не не ‘не’” // Слово и культура. Памяти Н.И. Толстого. – М., 1998. – Т. 1.

В Картотеке ДРС, будучи младш. науч. сотр. ИРЯ, расписала **Ерм.-Ер.Соч.**

Всего более 700 карточек.

*Для письма подъялий, мношду  
ной дьякель на старонси  
стоять наинши в год лето  
і зилу на муравском шле  
ху ввѣрх рѣки Мергиска.*

Бил Мист ХVII, с. 37  
1662г.

и.п.

## ПИСАРЕНКО

**Елизавета Константиновна**

учитель

П. приехала в Ленинград из Киева. В 1947–1948 гг., будучи на пенсии, в Картотеке ДРС занималась раскладкой карточек и в качестве внештатного выборщика расписала **Белокур. I, Гр.Арх.Оруж.пал., Сгов.рядн.зап.**

Всего 207 карточек.

*А ушмаз де он бродял погородані і по уездом  
отт невгородских людей; а он де никого не  
ушмавал і смъ де сво Ромашковъ Новако  
Книги в Троицкомъ монастыре...*

Белкр I  
1692г.

129



## ПИЧХАДЗЕ

**Анна Абрамовна**

специалист в области раннеславянских переводов  
с греческого языка и текстологии

р. 16.08.1956

Род. в Москве в семье учителя средней школы. В 1973 г. П. окончила школу и поступила на классическое отделение филол. фак-та МГУ. По окончании ун-та в 1978 г. преподавала латинский язык в медицинском училище. С 1979 г. работала по договору в Группе СлРЯ XI–XVII вв. ИРЯ, а с 1984 г. стала работать младш. науч. сотр. Отдела исторической лексикологии и лексикографии, в 1986 г. перешла в Отдел истории русского языка. В 1988 г. защитила канд. дисс. “К лингвотекстологическому изучению славянорусского Паримейника (на материале паримейных чтений книги Исход).” Ныне работает в секторе лингвистического источниковедения того же Отдела над темой “Древнерусский перевод Иудейской войны Иосифа Флавия”.

**ОСНОВНЫЕ РАБОТЫ:** Типология паримейных чтений книги Исход // Старобългаристика. – 1986. – № 1; Изборник Святослава 1073 г.: Некоторые древнерусские и южнославянские черты рукописи // Славянское языкознание. X Международный съезд славистов. София, сентябрь 1988 г. Доклады советской делегации. – М., 1988 [соавт.: Г.С. Баранкова, Р.В. Бахтурина, Л.В. Владимирова, Л.П. Жуковская, А.М. Молдован]; О некоторых языковых особенностях протографа Изборника Святослава 1073 г. // Изв. АН СССР. Серия литературы и языка. – 1990. – Т. LXIX [соавт. Г.С. Баранкова]; К истории славянского Паримейника (паримейные чтения книги Исход) // Традиции древнейшей славянской письменности и языковая культура восточных славян. – М., 1991; Из истории русских слов. – М., 1993 (П. – автор 13 очерков); К истории четъего текста славянского Восьмикнижия // ТОДРЛ. – СПб.,



1996. – Т. 49; Предлог *къ* после глаголов движения при названиях городов в древнерусских оригинальных и переводных памятниках письменности // ВЯ. – 1996. – № 6; Книга “Исход” в славянском Паримейнике // УЗ Российского православного ун-та ап. Иоанна Богослова. – М., 1998. – Вып. 4; Языковые особенности древнерусских переводов с греческого // Славянское языкознание. XII Международный съезд славистов. Краков, 1998. Доклады российской делегации. – М., 1998; О значениях и функциях союза *а* в древнерусском языке // Язык. Культура. Гуманитарное знание (Научное наследие Г.О.Винокура и современность). – М., 1999.

В СлРЯ XI–XVII вв. П. была автором в вып. 13 и 15, а в 9–11, 13 и 14 выпусках выполняла работу по консультированию заимствованной лексики из греческого и латинского языков.

## ПЛАШЕВСКИЙ

Юрий Павлович

1920

Род. в г. Майкопе Краснодарского края. Мать была учительницей, затем – сестрой милосердия. В 1923 г. семья переехала в Сухуми, а в 1935 г. – в Таганрог, где П. окончил среднюю школу. В 1938 г. он поступил на фак-т русского языка и литературы ЛГПИ.

В Картотеке ДРС с 12 янв. до 15 окт. 1941 г. в качестве внештатного выборщика расписал **Кн.п.Нижегор**.

Всего 523 карточки.

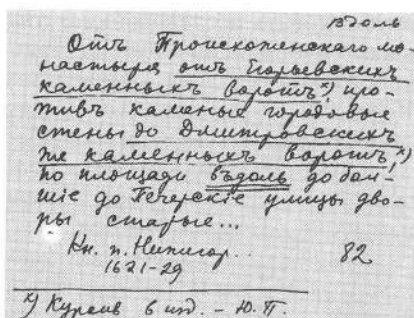

## ПОКРОВСКИЙ

Федор Иванович

специалист в области истории древнерусской литературы, истории, археографии, библиографии

6(18).04.1871–1942

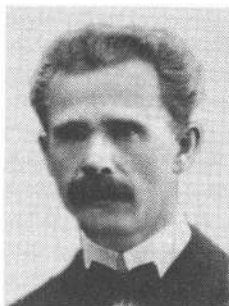

Род. в с. Покровское Буйского у. Костромской губ. в семье дьячка. В 1890 г. окончил Костромскую духовную семинарию и 2 года работал надзирателем в Духовном училище Костромы. В 1896 г. окончил СПб. духовную академию со степенью кандидата богословия и с правом соискания без испытаний степени магистра богословия. В 1900 г. определен на вакантное место псаломщика при Галичском Преображенском соборе.

В 1897–1900 гг. состоял преподавателем русского (с церковнославянским) языка в старших классах Галичского духовного училища. В 1899–1900 гг. в качестве помощника Н.К. Никольского в 35 хранилищах России по плану КПДЛ разыскивал списки памятников среди еще не описанных рукописей. С этого времени деятельность П. связана с ОРЯС.

В 1893, 1897–1898, 1900, 1926–1927 гг. он участвовал в составлении и издании Словаря русского языка (Грота–Шахматова). С января 1903 г. П. зачислен на должность ученого корректора (после испытательного срока). В 1905 г. был командирован в I Отделение РО БАН, где под рук. Вс.И. Срезневского подготовил “Описание

1996. – Т. 49; Предлог къ после глаголов движения при названиях городов в древнерусских оригинальных и переводных памятниках письменности // ВЯ. – 1996. – № 6; Книга “Исход” в славянском Паримейнике // УЗ Российского православного ун-та ап. Иоанна Богослова. – М., 1998. – Вып. 4; Языковые особенности древнерусских переводов с греческого // Славянское языкознание. XII Международный съезд славистов. Краков, 1998. Доклады российской делегации. – М., 1998; О значениях и функциях союза а в древнерусском языке // Язык. Культура. Гуманитарное знание (Научное наследие Г.О.Винокура и современность). – М., 1999.

В СлРЯ XI–XVII вв. П. была автором в вып. 13 и 15, а в 9–11, 13 и 14 выпусках выполняла работу по консультированию заимствованной лексики из греческого и латинского языков.

## ПЛАШЕВСКИЙ

Юрий Павлович

1920

Род. в г. Майкопе Краснодарского края. Мать была учительницей, затем – сестрой милосердия. В 1923 г. семья переехала в Сухуми, а в 1935 г. – в Таганрог, где П. окончил среднюю школу. В 1938 г. он поступил на фак-т русского языка и литературы ЛГПИ.

В Картотеке ДРС с 12 янв. до 15 окт. 1941 г. в качестве внештатного выборщика расписал **Кн.п.Нижегор.**

Всего 523 карточки.

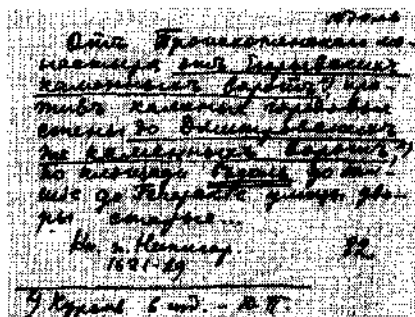

## ПОКРОВСКИЙ

Федор Иванович

специалист в области истории древнерусской литературы, истории, археографии, библиографии

6(18).04.1871–1942

Род. в с. Покровское Буйского у. Костромской губ. в семье дьячка. В 1890 г. окончил Костромскую духовную семинарию и 2 года работал надзирателем в Духовном училище Костромы. В 1896 г. окончил СПб. духовную академию со степенью кандидата богословия и с правом соискания без испытаний степени магистра богословия. В 1900 г. определен на вакантное место псаломщика при Галичском Преображенском соборе.

В 1897–1900 гг. состоял преподавателем русского (с церковнославянским) языка в старших классах Галичского духовного училища. В 1899–1900 гг. в качестве помощника Н.К. Никольского в 35 хранилищах России по плану КПДЛ разыскивал списки памятников среди еще не описанных рукописей. С этого времени деятельность П. связана с ОРЯС.

В 1893, 1897–1898, 1900, 1926–1927 гг. он участвовал в составлении и издании Словаря русского языка (Грота–Шахматова). С января 1903 г. П. зачислен на должность ученого корректора (после испытательного срока). В 1905 г. был командирован в I Отделение РО ВАН, где под рук. Вс.И. Срезневского подготовил “Описание



рукописей БАН". Вып. 1. В 1908 г. состоялось утверждение его в должности пом. библиотекаря. Сохранилось ходатайство А.А. Шахматова о "зачете Ф.И. Покровскому двух пятилетий, проведенных им в должности ученого корректора ОРЯС" в академический стаж, которое было отклонено.

Летом 1914 г. П. был командирован в Италию и Австрию для работы в б-ках и архивах. К этому времени у него было два сына и дочь Вера, впоследствии известный библиограф.

С 1916 г. П. – библиотекарь БАН. В 1916 г. он участвовал в сопровождении эвакуированного имущества АН, и в частности, Комиссии по составлению Словаря русского языка (позднее – Постоянной Словарной комиссии) в Саратов и возвращении его в СПб. в 1921 г.

Летом 1924 г. П. стал главным библиотекарем БАН, ученым специалистом I разряда, а в окт. 1925 г. перешел на должность старш. ученого хранителя (утвержден в 1928 г.). В 1928 г. ему было поручено заведование Секретным фондом, с июля 1929 г. он временно исполнял обязанности пом. директора БАН.

П. был науч. сотр. Комиссии по составлению Словаря русского языка, работал над словарным отрезком "Ор-". Пристальный интерес к диалектам позволил ему составить "Второе Дополнение к Опытному областного великорусского словаря", опубликовать исследования о говорах Костромской и Нижегородской губ. Известны его публикации о путешествии в Монголию и Китай казака И.Петлина в 1618 г., нового списка Слова Даниила Заточника. Он был членом АК, чл.-корр. ОЛДП. В 1901–1903 гг. участвовал в "Песенной экспедиции" РГО в Нижегородскую, Калужскую, Саратовскую и Смоленскую губ.

По поручению Комитета попечительства о русской иконописи П. составил под рук. акад. Н.П. Кондакова "Сборник исторических материалов о русских чудотворных иконах Божией Матери".

В ноябре 1929 г. постановлением Комиссии по проверке аппарата АН был снят с работы по I категории, т.е. без права работать в государственных учреждениях. П. подвергся аресту по "делу академика С.Ф. Платонова". Ему "инкриминировалось участие в сокрытии от советского правительства обнаруженных в трех академических учреждениях архивных фондов актуального государственного значения" (АД. 1. – С. VIII).

**ОСНОВНЫЕ РАБОТЫ:** Особенности в говоре населения, расположенного по р. Письме Костромской губ. Буйского у. // Живая старина. – 1895. – Вып. III–IV; О некоторых говорах Северо-Западной части Костромской губ. // Там же. – 1897. – Вып. III–IV; О народных говорах Чухломского у. // Там же. – 1899. – Вып. III; Описание Архива Российской Академии (хранится в РО БАН; указатель к "Описанию" напечатан в "Сведениях и заметках о поступлениях в РО БАН за 1903 г."); Новый список "Слова Даниила Заточника" // Изв.ОРЯС. – 1903. – Т. VII. – Кн. 4; Отрывок из слова мт. Илариона "О законе и благодати" в сп. XII–XIII вв. // Там же. – 1906. – Т. XI. – Кн. 3; Слова из святых книг собрана // Там же. – 1907. – Т. XII. – Кн. 1; Послание пресвитера никольского Василия об исхождении Св. Духа // Там же. – 1908. – Т. XII. – Кн. 3; Описание Рукописного Отделения БАН. Рукописи. – СПб., 1910. – Т. 1; – Пг., 1915. – Т. 2 [соавт. Вс.И.Срезневский]; – Л., 1930. – Т. 3. – Вып. I, VI. История; Образцы народного говора Нижегородской губ. // Живая старина. – 1911. – Вып. I; Академик Н.П. Кондаков. Биографический очерк // Богословская энциклопедия. – СПб., 1911. – Т. XII; Путешествие в Монголию и Китай сибирского казака Ивана Петлина в 1618 г. (Мнимое путешествие атаманов Ивана Петрова и Бурнаша Ялычева в 1567 г.) // Изв.ОРЯС. – 1913. – Т. 18. – Кн. 64 (публикация и исследование).

**РЕДАКТИРОВАНИЕ:** под наблюдением П.М. Шеффера – ПСРЛ. – СПб., 1910. – Т. XXIII (Ермолинская летопись); под наблюдением А.А. Шахматова – ПСРЛ. – Пг., 1915. – Т. IV. – Вып. I (Новгородская IV летопись).

**О НЕМ:** "Правительственный вестник" от 23 дек. (5 янв.) 1917. – № 275; Весь Петербург за 1912 г.; Никольский Н.К. Материалы для повременного списка рус-

ских писателей. – СПб., 1906; Задачи и краткий очерк деятельности Комиссии по изданию памятников древнерусской литературы. – Л., 1929; История БАН СССР. 1714–1964. – М.; Л., 1964; Семериков А.В. Из истории академической словарной картотеки // Лингвистические источники: Фонды Института русского языка. – М., 1967.

В Картотеке ДРС с 1938 г. в качестве внештатного выборщика П. расписывал памятники с подведением греческих и латинских параллелей: Апокал., Библия. Генн. 1499, Изб. Св. 1076 г., Изм., Кн. законные, Корм. Баш., Третьяк, Новг. I лет.

Всего около 30 тыс. карточек.

*отделная книга Пушкина  
фрагменты и другие материалы  
выявлены на 62 янв  
ф. 2. 1076, 111  
Лингвистический отдел Института русского языка АН УССР*

### ПОЛТОРАЦКАЯ

Марьяна Артемьевна

лингвист, преподаватель

1899–1966

Род. в Мариуполе, где отец заведовал железнодорожной амбулаторией. В 1916 г. окончила городскую гимназию с золотой медалью и поступила на историко-филол. фак-т Высших женских курсов в СПб., слитых в 1918 г. с ун-том. С 1922 г., после окончания ун-та, работала в Мариуполе преподавателем, затем – завучем в средней школе (до 1928 г.); заведовала отделом социального воспитания Мариупольского горно и преподавала в Педтехникуме (до 1930 г.), позже – в Пединституте и Пром-академии заводов им. Ильича и новостройки “Азовсталь”. В 1933 г. Сталинским (ныне – Донецким) пединститутом командирована в аспирантуру ЛГПИ.

С 1930 г. П. – член секции научных работников АН. В 1928–1933 гг. работала в Мариупольском краеведческом музее по изучению местного края. Выполняла большую общественную работу: была зав. культсектором горкома Союзов работников просвещения, председателем крайкома, месткома, секретарем секции научных работников, членом горсовета по секции народного образования и др.

В 1937 г. П. стала доцентом Ростовского ГПИ по сектору заочного обучения. Она возглавила работу по составлению хрестоматии “Общее языкознание”, вела научно-исследовательский лингвистический кружок, подготовила раздел “Язык Пушкина” для краевой Пушкинской выставки (1937). К этому времени были готовы несколько глав ее канд. дисс. “Наблюдения над языком переводов Петровской эпохи”, которую она защитила перед войной в ЛГПИ. Во время войны П. эмигрировала в США, где преподавала в ун-тах.

В Картотеке ДРС с начала 1934 г. П. исправляла дефектные карточки (АИ, А.Уст. I, Ис. и Варн., Кунгур. меж. кн., Кунгур. п. кн.) и в качестве внештатного выборщика расписала ДАИ XI, Кн. п. Усолия Кам. II, Перс. Мих. Фед., Пис. Вас. Ив., Пис. патр. Никола, Посошков. Завещание, Своб. Ливонии, Эсоп.

Всего около 4 тыс. карточек.

*Съезд в Петербурге  
по лингвистике, впр, напут  
и другие материалы  
даны, выявлены материалы  
на 62 янв на 62 янв  
и другие материалы в  
напут. 2000.*

*Лингвистический отдел  
1938*

**ПОЛЫНСКАЯ (Махонина)****Мария Николаевна**

филолог, преподаватель

р. 26.06.1957

Род. в Москве в семье композитора Н.Н. Полынского. В 1979 г. окончила МГПИ и получила диплом с отличием по специальности “учитель русского языка и литературы”. В 1979–1980 гг. работала в школе, преподавала русский язык как иностранный в Московском горном институте (1980–1984). С 1986 г. работала в МГЗПИ преподавателем историко-лингвистических дисциплин; была зам. декана фак-та русского языка и литературы (1988–1990). Ныне – преподаватель православной гимназии. В 1987 г. П. защитила канд. дисс. “Названия мехов в памятниках деловой письменности XVII–XVIII вв.”

В Картотеке ДРС в 1975 г., будучи студенткой II курса, во время лексикографической практики расписала **Пис.Лар.**

Всего 65 карточек.

**ПОЛЯКОВА****Елена Николаевна**

специалист в области исторической и диалектной лексикологии и лексикографии

р. 26.05.1932



Род. в Саратове в семье инженера-гидротехника. До 1939 г. жила в г. Пушкине Ленинградской обл., а затем семья переехала в г. Пермь. В 1950 г. П. закончила школу и поступила на историко-филол. фак-т Пермского ун-та. По окончании ун-та в 1955–1956 гг. работала учителем русского языка Бerezовской средней школы Алтайского края. В 1956–1960 гг. преподавала в Кунгурском сельскохозяйственном техникуме.

С 1960 г. в Пермском ун-те П. прошла путь от лаборанта кафедры иностранных языков до профессора кафедры общего и славянского языкознания.

В 1968 г. после окончания заочной аспирантуры в Уральском ГУ защитила в ЛГУ канд. дисс. “Шадринская рукопись 1687–1688 гг. как памятник делового языка XVII в.” В 1983 г. в ЛГУ защитила докт. дисс. “Лексика пермских памятников XVI – начала XVIII в.: (К проблеме делового языка как функциональной разновидности русского литературного языка)”, которая опубл. в 1979 г. под названием “Лексика местных деловых памятников XVI – начала XVIII в. и принципы ее изучения”. Ныне П. – профессор Пермского ГУ, автор более 120 печатных работ.

**ОСНОВНЫЕ РАБОТЫ:** Краткий обзор коллекции свитков XVII–XVIII вв. Пермского краеведческого музея // Вопросы фонетики, словообразования, лексики русского языка и методики его преподавания. – Пермь, 1964; Из наблюдений над топонимией д. Акчим Красновишерского р-на Пермской обл. в связи с составлением полного словаря акчимского говора // Всесоюзная конференция по топонимике СССР: Тезисы докладов и сообщений. – Л., 1965; Некоторые особенности глагольной лексики Шадринского свитка XVII в. // УЗ Пермского ГУ. – 1966. – № 162. Языкознание; К изучению лексики пермских памятников XVII в. (на материале географических терминов) // Актуальные проблемы лексикологии и лексикографии. – Пермь, 1972; Материалы для словаря географических терминов пермских памятников XVII в. – Пермь, 1972; Из истории русских имен и фамилий: Книга для учащихся-

**ПОЛЫНСКАЯ (Махонина)****Мария Николаевна**

филолог, преподаватель

р. 26.06.1957

Род. в Москве в семье композитора Н.Н. Полинского. В 1979 г. окончила МГПИ и получила диплом с отличием по специальности “учитель русского языка и литературы”. В 1979–1980 гг. работала в школе, преподавала русский язык как иностранный в Московском горном институте (1980–1984). С 1986 г. работала в МГЗПИ преподавателем историко-лингвистических дисциплин; была зам. декана фак-та русского языка и литературы (1988–1990). Ныне – преподаватель православной гимназии. В 1987 г. П. защитила канд. дисс. “Названия мехов в памятниках деловой письменности XVII–XVIII вв.”

В Картоотеке ДРС в 1975 г., будучи студенткой II курса, во время лексикографической практики расписала **Пис.Лар.**

Всего 65 карточек.

**ПОЛЯКОВА****Елена Николаевна**

специалист в области исторической и диалектной лексикологии и лексикографии

р. 26.05.1932



Род. в Саратове в семье инженера-гидротехника. До 1939 г. жила в г. Пушкине Ленинградской обл., а затем семья переехала в г. Пермь. В 1950 г. П. закончила школу и поступила на историко-филол. фак-т Пермского ун-та. По окончании ун-та в 1955–1956 гг. работала учителем русского языка Бerezовской средней школы Алтайского края. В 1956–1960 гг. преподавала в Кунгурском сельскохозяйственном техникуме.

С 1960 г. в Пермском ун-те П. прошла путь от лаборанта кафедры иностранных языков до профессора кафедры общего и славянского языкознания.

В 1968 г. после окончания заочной аспирантуры в Уральском ГУ защитила в ЛГУ канд. дисс. “Шадринская рукопись 1687–1688 гг. как памятник делового языка XVII в.” В 1983 г. в ЛГУ защитила докт. дисс. “Лексика пермских памятников XVI – начала XVIII в.: (К проблеме делового языка как функциональной разновидности русского литературного языка)”, которая опубл. в 1979 г. под названием “Лексика местных деловых памятников XVI– начала XVIII в. и принципы ее изучения”. Ныне П. – профессор Пермского ГУ, автор более 120 печатных работ.

**ОСНОВНЫЕ РАБОТЫ:** Краткий обзор коллекции свитков XVII–XVIII вв. Пермского краеведческого музея // Вопросы фонетики, словообразования, лексики русского языка и методики его преподавания. – Пермь, 1964; Из наблюдений над топонимией д. Акчим Красновишерского р-на Пермской обл. в связи с составлением полного словаря акчимского говора // Всесоюзная конференция по топонимике СССР: Тезисы докладов и сообщений. – Л., 1965; Некоторые особенности глагольной лексики Шадринского свитка XVII в. // УЗ Пермского ГУ. – 1966. – № 162. Языкознание; К изучению лексики пермских памятников XVII в. (на материале географических терминов) // Актуальные проблемы лексикологии и лексикографии. – Пермь, 1972; Материалы для словаря географических терминов пермских памятников XVII в. – Пермь, 1972; Из истории русских имен и фамилий: Книга для учащихся-

ся. – М., 1975; Названия растений в пермских памятниках XVII – начала XVIII в. // Живое слово в русской речи Прикамья. – Пермь, 1976; Источники изучения русских неполных и оценочных имен прошлого // Русская ономастика. – Рязань, 1977; Географические термины в пермских деловых памятниках XVII – начала XVIII в. // Вопросы ономастики. – Свердловск, 1977; К вопросу о стилистике делового языка XVII в. в его отношении к литературному языку // Структура лингвостилистики и ее основные категории. – Пермь, 1983; О диалектном слове *отнога* в русском языке // Эволюция лексической системы севернорусских говоров. – Вологда, 1984; Взаимодействие литературного языка и народной речи в процессе формирования русских фамилий // Литературный язык и народная речь. – Пермь, 1988; От “араины” до “яра”: Русская народная географическая терминология Пермской области. – Пермь, 1988; Принципы составления словаря географических терминов Пермской области // Уральский лексикографический сборник. – Свердловск, 1989; Русская региональная историческая лексикография (по материалам пермских памятников XVI – начала XVIII в.). – Пермь, 1990; Память языка: Рассказы о лексике пермских памятников письменности и говоров. – Пермь, 1991. Словарь пермских памятников XVI – начала XVIII в. – Пермь, 1993–2001. – Вып. 1–6.

В СлРЯ XI–XVII вв. авторские материалы П. помещены в выпусках 7, 8, 9, 10, 12, 13, 15.

### ПОПОВ

Андрей Владимирович

В 1990 г., будучи студентом II курса МГИАИ, во время лексикографической практики расписал для Картотеки ДРС Сказ.о Жел.вратах.

Всего 24 карточки.

### ПОПОВ

Владимир Михайлович

лингвист, диалектолог

П. изучал смоленско-ржевский диалект. Приводил в порядок русско-лазский (чанский) словарь и в 1918 г. представил его акад. Н.Я. Марру, который нашел в нем материал для яфетического языкознания.

В Отчете о своей работе за 1922 г., будучи сотрудником ОРЯС, П. писал, что читал тексты на древнелитовском, новолитовском, готском и лакском языках, изучал их грамматику, “противопоставлял языки индоевропейские и тюркско-татарские по явлениям вокализма, отметил древние [лашские – ?] элементы в местных названиях Северо-Западного Закавказья, работал над готским словарем, указал несколько тысяч элементов в русском языке из новороманской речи”. В 1923 г. намерен был “дать анализ звукового состава литовской речи в юго-восточном углу ее распространения по р. Двине и р. Смоленской Плавы”, дополнить свои “замечания о смоленских русских говорах морфологией и синтаксисом”; сопоставить “элементы Лаврентьевской летописи с диалектными данными”. Хотел бы возвратиться “к работе прежних лет по приложению построенной объективной физиологической граммоты к записям речи иноязычных”.

Кроме этого П. работал над грамматикой мингрельского языка, сравнивал немецкую и английскую грамматики; изучал язык эсперанто, внося упрощения в его грамматику; изучал физику (звук, оптику), химию (“делал опыт построения языка химии”), физиологию (“внес фактический материал в ионную теорию мозговых

процессов, о деятельности трофических нервов"). Открыл три неизвестных озера в Днепро-Двинском бассейне, изучал труды Сиверса об Азии, готовился читать лекции о Н.М. Пржевальском, но заболел и сдал записку в РГО. Рецензировал "Синтаксис русского языка" (1920) А.М. Пешковского.

В 1925 г. П. был командирован в Смоленскую и Черниговскую обл. для обследования частных архивов. Описал б-ку Потемкинского дворца, который погиб во время пожара, б-ку семьи Минченковых в Слободской вол. Поречского у. Смоленской губ., где хранились рукописи Н.М.Пржевальского.

В 60-е годы (по свидетельству Н.М. Меделец) П. собирал биографические и библиографические сведения о лингвистах, будучи уже в преклонном возрасте.

В Картотеке ДРС 5 мая 1936 г. в качестве внештатного выборщика сдал свои выписки из рукописного сборника **Лекс.вокаб.нов.**, а также из **Лекс.грез.**, **Послов.Паус.**, а также из Словаря БАН (САР).

Всего 360 карточек.

*Материалы. Уроды, куда  
Лекс.вокаб.нов., 12/Рем.БАН/САР!  
2/2*

## ПОПОВ

### Николай Петрович

историк, палеограф, специалист по древнерусской литературе  
1.03.1864-?



Род. в с. Вознесенском Сычевского у. Смоленской губ. в семье заштатного дьячка. В 1873–1878 гг. учился в духовном училище г. Белого Смоленской губ., в 1878–1885 гг. – в Смоленской духовной семинарии, а в 1885–1889 гг. – в Духовной академии в Сергиево-Московской губ.

С 1906 г. П. – сотр. Синодальной б-ки в Кремле; после передачи ее в 1918 г. в ГИМ становится сотрудником ГИМа. С 1926 г. П. – член АК, а в ГИМе с 1930 г. становится хранителем рукописного отдела. Он переводил литературу по специальности с греческого, латинского, английского, итальянского и со всех славянских языков, свободно говорил на немецком и французском языках. Состоял членом Академии художеств, О-ва друзей Исторического музея, сотрудничал в БСЭ и в 1928 г. составил словник по византийской литературе.

При образовании Комиссии по собиранию материалов по древнерусскому языку П. был членом ее Московской группы.

**ОСНОВНЫЕ РАБОТЫ:** Московская Синодальная контора // Историч. записки. – М., 1904; [Участие в издании Катихизиса и Пролога. – М., 1907–1908]; Рукописи Московской Синодальной б-ки. – М., 1905/1910. – Вып. 1–2; Описание коллекций Новоспаского и Симонова монастырей. – М., 1908–1910; Памятники славянской письменности. – М., 1911. – Вып. IX.; Автографы митрополита Макария. – СПб., 1913; Памятники славяно-русской письменности. – М., 1914. – Вып. 17. – Ч. I; Сказание Иосифа Волоцкого о ереси жидовствующих // Изв.ОРЯС. – 1916. – Ч. I; Список помеченных годами рукописей Московской Синодальной б-ки. – М., 1916; Описание славянских рукописей Московской Синодальной библиотеки. – М., 1917. – Отд. III. – Ч. 2; Описание рукописей № 1–274. Собрание рукописей единоверческого Николаевского монастыря, переданных в ГИМ // Из истории русско-византийских связей. – М., 1923 [соавт. М.Н. Сперан-

процессов, о деятельности трофических нервов"). Открыл три неизвестных озера в Днепро-Двинском бассейне, изучал труды Сиверса об Азии, готовился читать лекции о Н.М. Пржевальском, но заболел и сдал записку в РГО. Рецензировал "Синтаксис русского языка" (1920) А.М. Пешковского.

В 1925 г. П. был командирован в Смоленскую и Черниговскую обл. для обследования частных архивов. Описал б-ку Потемкинского дворца, который погиб во время пожара, б-ку семьи Минченковых в Слободской вол. Поречского у. Смоленской губ., где хранились рукописи Н.М.Пржевальского.

В 60-е годы (по свидетельству Н.М. Меделец) П. собирал биографические и библиографические сведения о лингвистах, будучи уже в преклонном возрасте.

В Картоотеке ДРС 5 мая 1936 г. в качестве внештатного выборщика сдал свои выписки из рукописного сборника *Лекс.вокаб.нов.*, а также из *Лекс.тряз.*, *Послов.Паус.*, а также из Словаря БАН (САР).

Всего 360 карточек.

*Лекс.вокаб.нов. 1936, 1937  
Лекс.тряз., Послов.Паус. 1936*

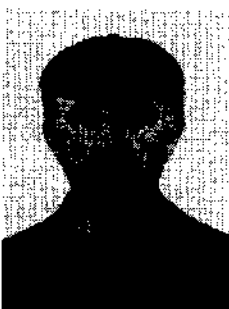

## ПОПОВ

### Николай Петрович

историк, палеограф, специалист по древнерусской литературе  
1.03.1864—?

Род. в с. Вознесенском Сычевского у. Смоленской губ. в семье заштатного дьячка. В 1873—1878 гг. учился в духовном училище г. Белого Смоленской губ., в 1878—1885 гг. — в Смоленской духовной семинарии, а в 1885—1889 гг. — в Духовной академии в Сергиево-Московской губ.

С 1906 г. П. — сотр. Синодальной б-ки в Кремле; после передачи ее в 1918 г. в ГИМ становится сотрудником ГИМа. С 1926 г. П. — член АК, а в ГИМе с 1930 г. становится хранителем рукописного отдела. Он переводил литературу по специальности с греческого, латинского, английского, итальянского и со всех славянских языков, свободно говорил на немецком и французском языках. Состоял членом Академии художеств, О-ва друзей Исторического музея, сотрудничал в БСЭ и в 1928 г. составил словник по византийской литературе.

При образовании Комиссии по собиранию материалов по древнерусскому языку П. был членом ее Московской группы.

**ОСНОВНЫЕ РАБОТЫ:** *Московская Синодальная контора* // Историч. записки. — М., 1904; [Участие в издании *Катихизиса и Пролога*. — М., 1907—1908]; *Рукописи Московской Синодальной б-ки*. — М., 1905/1910. — Вып. 1—2; *Описание коллекций Новоспасского и Симонова монастырей*. — М., 1908—1910; *Памятники славянской письменности*. — М., 1911. — Вып. IX.; *Автографы митрополита Макария*. — СПб., 1913; *Памятники славяно-русской письменности*. — М., 1914. — Вып. 17. — Ч. I; *Сказание Иосифа Волоцкого о ереси жидовствующих* // Изв. ОРЯС. — 1916. — Ч. I; *Список помеченных годами рукописей Московской Синодальной б-ки*. — М., 1916; *Описание славянских рукописей Московской Синодальной библиотеки*. — М., 1917. — Отд. III. — Ч. 2; *Описание рукописей № 1—274. Собрание рукописей единоверческого Николаевского монастыря, переданных в ГИМ* // Из истории русско-византийских связей. — М., 1923 [соавт. М.Н. Сперан-

ский, В.Ф. Ржигал; Афанасьевский извод Повести о Варлааме и Иоасафе // Изв. II отделения АН. – 1926. – Т. XXXI; Рукописи Московской Синодальной б-ки. Вып. I – Новоспасское собрание; Вып. II – Симоновское собрание. – М., 1926; Памятники литературы стригольников // Исторические записки. – 1940. – Т. 7.

В Картотеке ДРС в 1934–1935 гг. в качестве внештатного выборщика расписал **Брун.Толк.Псалт., Влх.Словарь, Длр., Назиратель** (по рукописи), **Сам.Евр.Обличение**.

Всего более 2,3 тыс. карточек.

*Ладне оупной мже аётар  
во смт<sup>+</sup> мннх<sup>+</sup>  
(мже а глас аветур  
in daretos (sic) mar  
hiteo)  
Брун. 593*



### ПОПОВ Павел Васильевич

учитель коми и русского языка

5.12.1915

Род. в с. Сордйив Помоздинской вол. Устьсысольского у. Вологодской губ. в семье крестьян. До 1927 г. жил в хозяйстве отца и учился в начальной школе. В 1927–1930 гг. учился в школе II ступени в с. Устькуломе Коми АССР. В 1930 г. поступил на геотопографическое отделение сельскохозяйственного техникума в с. Ульяново Коми АССР. В 1933–1934 гг.

после окончания техникума работал в Отделе землеустройства Коми областного земельного управления в должности геотопографа.

Болезнь помешала вернуться на работу по специальности, и в 1934 г. П. поступил учителем в Помоздинскую начальную школу. В февр. 1935 г. был направлен на курсы подготовки преподавателей сельских школ при Коми ГПИ на отделение языка и литературы. После окончания курсов преподавал коми и русский языки в 5–6 классах Помоздинской школы.

Осенью 1936 г. П. был призван в РККА, где служил до осени 1938 г. Затем был направлен в Часовскую школу преподавателем коми и русского языка. Осенью 1939 г. П. поступил в Коми ГПИ на фак-т языка и литературы. В 1941–1945 гг. участвовал в Великой Отечественной войне на Кандалакшском направлении, а после демобилизации в 1946 г. вернулся на 3-й курс ин-та. По окончании ин-та поступил в аспирантуру ЛО ИРЯ. В 1950 г. был переведен в аспирантуру ИЯ в связи с ликвидацией ЛО ИРЯ. Написал канд. диссертацию “Союз а в русском языке”, которая была обсуждена в ИЯ.

Для Картотеки ДРС, будучи аспирантом, расписал **Сл. о богаче**.

Количество карточек неизвестно.

*Взвращаю на в доче ота. или нси  
тот малюя на проудже и ес  
схврю милою. дробоче не поута  
побудаша.  
В. о богаче  
Востр. в зам. I, 3  
К.В.В.  
29.*



ский, В.Ф. Ржига]; Афанасьевский извод Повести о Варлааме и Иоасафе // Изв. II отделения АН. – 1926. – Т. XXXI; Рукописи Московской Синодальной б-ки. Вып. I – Новоспасское собрание; Вып. II – Симоновское собрание. – М., 1926; Памятники литературы стригольников // Исторические записки. – 1940. – Т. 7.

В Картотеке ДРС в 1934–1935 гг. в качестве внештатного выборщика расписал Брун. Толк. Псалт., Влх. Словарь, Длр., Назиратель (по рукописи), Сам. Евр. Обличение.

Всего более 2,3 тыс. карточек.

*Годна бѣгомъ ѿвѣдати  
во снѣгъ мѣсяцъ  
(дѣла агадѣлатѣр  
инъ сѣтѣтѣс (ѿе) ма  
тѣтѣс)*

*Брун. 593*

## ПОПОВ

Павел Васильевич

учитель коми и русского языка

5.12.1915

Род. в с. Сордйив Помоздинской вол. Устьысольского у. Вологодской губ. в семье крестьян. До 1927 г. жил в хозяйстве отца и учился в начальной школе. В 1927–1930 гг. учился в школе II ступени в с. Устькуломе Коми АССР. В 1930 г. поступил на геотопографическое отделение сельскохозяйственного техникума в с. Ульяново Коми АССР. В 1933–1934 гг.

после окончания техникума работал в Отделе землеустройства Коми областного земельного управления в должности геотопографа.

Болезнь помешала вернуться на работу по специальности, и в 1934 г. П. поступил учителем в Помоздинскую начальную школу. В февр. 1935 г. был направлен на курсы подготовки преподавателей сельских школ при Коми ГПИ на отделение языка и литературы. После окончания курсов преподавал коми и русский языки в 5–6 классах Помоздинской школы.

Осенью 1936 г. П. был призван в РККА, где служил до осени 1938 г. Затем был направлен в Часовскую школу преподавателем коми и русского языка. Осенью 1939 г. П. поступил в Коми ГПИ на фак-т языка и литературы. В 1941–1945 гг. участвовал в Великой Отечественной войне на Кандалакшском направлении, а после демобилизации в 1946 г. вернулся на 3-й курс ин-та. По окончании ин-та поступил в аспирантуру ЛО ИРЯ. В 1950 г. был переведен в аспирантуру ИЯ в связи с ликвидацией ЛО ИРЯ. Написал канд. диссертацию “Союз а в русском языке”, которая была обсуждена в ИЯ.

Для Картотеки ДРС, будучи аспирантом, расписал Сл. о богаче.

Количество карточек неизвестно.

*Возвратит ли в годъ снѣгъ мѣсяцъ  
снѣгъ мѣсяцъ во снѣгъ а снѣгъ  
снѣгъ мѣсяцъ снѣгъ мѣсяцъ  
снѣгъ мѣсяцъ*

*В. Попов  
Сл. о богаче  
/ 1950*



## ПОПОВА

**Ирина Александровна**

специалист в области синтаксиса древнерусского и современного русского языка

4(18).05.1905–?

Род. в Уфе в семье государственного служащего. В 1919–1920 гг. П. училась в школе на Черноморском побережье Крыма, в 1923–1925 гг. – на физико-математическом отделении Социально-экономического техникума и на лингвистическом отделении Крымского ун-та, а после его закрытия в 1926 г. была переведена на отделение русского языка и литературы ЛГПИ. В 1928 г. П. защитила квалификационную тему “О видах русского глагола, в частности многократного” и получила специальность “преподавателя русского языка и литературы”. С этого времени С.П.Обнорский привлек ее к составлению “Словаря русского языка”. Вместе с И.А. Фалевым в качестве пом. редактора П. обрабатывает выпуск на букву “М” (т. 12, вып. 3. – 1937 г.), самостоятельно (в качестве редактора с 1936 г.) – отрезок *Блок-Близкий*, помогает С.П. Обнорскому в издании выпуска на букву “Л”.

В 1932–1935 гг. П. закончила аспирантуру Ленинградского НИИ языкознания (ГИРК) по русскому циклу. В 1928–1938 гг. преподавала русский язык в средних школах г. Гатчины и Л-да, в Охтинской профшколе, на рабфаке Сельскохозяйственного ин-та в Детском Селе, в Военно-политической академии им. Толмачева (позднее – им. В.И. Ленина), в Сельскохозяйственном ун-те им. И.В. Сталина, в Ленинградском химико-технологическом техникуме, работала на должности доцента в Пединституте им. Н.К. Крупской, в 1936–1937 гг. – на должности и.о. доцента в ЛГПИ на кафедре общего языкознания, а в 1938–1942 гг. – в ЛГУ.

С 1942 г. П. – старш. науч. сотр. ИЯМ, затем в 1944–1948 гг. – младш. науч. сотр. ЛО ИРЯ, а также науч. сотр. и зав. кафедрой Ин-та усовершенствования учителей в Л-де.

В апр. 1944 г. в ЛГУ защитила канд. дисс. “Значение и функции союза *a* в древнерусском языке” и была утверждена в ученом звании доцента. После войны 1941–1945 гг. была награждена медалями “За оборону Ленинграда”, “За доблестный труд в Великой Отечественной войне”.

В 1948 г. П. была командирована в докторантуру ЛО ИРЯ и работала над темой “Сложносочиненное предложение в современном русском языке и основные пути его развития” (науч. консультант – Е.С. Истрина). Летом 1950 г. в связи с ликвидацией ИРЯ была переведена в докторантуру ИЯ. В 1951–1952 гг. находилась на инвалидности, а в сент. 1952 г. вернулась на работу в ЛГПИ в качестве доцента.

С сент. 1953 г. до июля 1971 г. преподавала на филол. фак-те МГУ на дневном, а затем – на заочном отделении курс синтаксиса русского языка, историю синтаксических учений, вела спецсеминары.

В 1952–1954 гг. написала главы “Союз”, “Сложносочиненное предложение” в академической “Грамматике русского языка” (М., 1957). В.В.Виноградов отмечал, что П. “стоит в первом ряду наиболее способных и наиболее подготовленных специалистов по русской лексикографии”, считал ее “ценным и оригинальным исследователем русского языка”.

**ОСНОВНЫЕ РАБОТЫ:** Значение и функции союза *a* в древнерусском языке // Научный бюллетень ЛГУ. – 1945. – № 2; Значение и функции союза *и* в древнерусском языке // Тезисы научной конференции ЛГУ. – 1945; Неполные предложения // Труды ИЯ. – М., 1952. – Т. 2; Сложносочиненное предложение в современном русском языке // Вопросы синтаксиса современного русского языка. –

**ПОПОВА****Ирина Александровна**

специалист в области синтаксиса древнерусского и современного русского языка

4(18).05.1905–?



Род. в Уфе в семье государственного служащего. В 1919–1920 гг. П. училась в школе на Черноморском побережье Крыма, в 1923–1925 гг. – на физико-математическом отделении Социально-экономического техникума и на лингвистическом отделении Крымского ун-та, а после его закрытия в 1926 г. была переведена на отделение русского языка и литературы ЛГПИ. В 1928 г. П. защитила квалификационную тему “О видах русского глагола, в частности многократного” и получила специальность “преподавателя русского языка и литературы”. С этого времени С.П.Обнорский привлек ее к составлению “Словаря русского языка”. Вместе с И.А. Фалевым в качестве пом. редактора П. обрабатывает выпуск на букву “М” (т. 12, вып. 3. – 1937 г.), самостоятельно (в качестве редактора с 1936 г.) – отрезок *Блок-Близкий*, помогает С.П. Обнорскому в издании выпуска на букву “Л”.

В 1932–1935 гг. П. закончила аспирантуру Ленинградского НИИ языкознания (ГИРК) по русскому циклу. В 1928–1938 гг. преподавала русский язык в средних школах г. Гатчины и Л-да, в Охтинской профшколе, на рабфаке Сельскохозяйственного ин-та в Детском Селе, в Военно-политической академии им. Толмачева (позднее – им. В.И. Ленина), в Сельскохозяйственном ун-те им. И.В. Сталина, в Ленинградском химико-технологическом техникуме, работала на должности доцента в Пединституте им. Н.К. Крупской, в 1936–1937 гг. – на должности и.о. доцента в ЛГПИ на кафедре общего языкознания, а в 1938–1942 гг. – в ЛГУ.

С 1942 г. П. – старш. науч. сотр. ИЯМ, затем в 1944–1948 гг. – младш. науч. сотр. ЛО ИРЯ, а также науч. сотр. и зав. кафедрой Ин-та усовершенствования учителей в Л-де.

В апр. 1944 г. в ЛГУ защитила канд. дисс. “Значение и функции союза *a* в древнерусском языке” и была утверждена в ученое звание доцента. После войны 1941–1945 гг. была награждена медалями “За оборону Ленинграда”, “За доблестный труд в Великой Отечественной войне”.

В 1948 г. П. была командирована в докторантуру ЛО ИРЯ и работала над темой “Сложносочиненное предложение в современном русском языке и основные пути его развития” (науч. консультант – Е.С. Истрина). Летом 1950 г. в связи с ликвидацией ИРЯ была переведена в докторантуру ИЯ. В 1951–1952 гг. находилась на инвалидности, а в сент. 1952 г. вернулась на работу в ЛГПИ в качестве доцента.

С сент. 1953 г. до июля 1971 г. преподавала на филол. фак-те МГУ на дневном, а затем – на заочном отделении курс синтаксиса русского языка, историю синтаксических учений, вела спецсеминары.

В 1952–1954 гг. написала главы “Союз”, “Сложносочиненное предложение” в академической “Грамматике русского языка” (М., 1957). В.В.Виноградов отмечал, что П. “стоит в первом ряду наиболее способных и наиболее подготовленных специалистов по русской лексикографии”, считал ее “ценным и оригинальным исследователем русского языка”.

**ОСНОВНЫЕ РАБОТЫ:** Значение и функции союза *a* в древнерусском языке // Научный бюллетень ЛГУ. – 1945. – № 2; Значение и функции союза *и* в древнерусском языке // Тезисы научной конференции ЛГУ. – 1945; Неполные предложения // Труды ИЯ. – М., 1952. – Т. 2; Сложносочиненное предложение в современном русском языке // Вопросы синтаксиса современного русского языка. –

Л., 1950; Неполные предложения // Современный русский язык. Синтаксис. – М., 1958.

В Картотеке ДРС с 1934 г. П. исправляла дефектные карточки и в качестве внештатного выборщика расписала **Арс.Сух.Проскинитарий, Баг.Маг., Ж.Пр.Уст.**<sup>1</sup>

Всего около 1000 карточек.

*Видше и мати окарне, и мати  
могачи, во храме шестого  
Гроба, и от туду испускаются  
кони от земли. Стыдизаны  
зак. могачи. во храме шестого  
Гроба  
Стр. Гр. Н.*



## ПОРОХОВА Ольга Григорьевна

специалист в области истории русского языка,  
современной лексикографии и диалектологии  
6.07.1924–2.10.1985

Род. в Ленинграде в семье служащих. В 1941 г. окончила среднюю школу. Отец умер во время блокады, а П. вместе с матерью и сестрой эвакуировалась в Марийскую АССР, где работала в колхозе, а в 1942 г. поступила на фак-т русского языка и литературы ГПИ в Йошкар-Оле. В 1945 г. вернулась

в Л-д и стала учиться на 2-м курсе филол. фак-та ЛГУ (русское отделение). С 1948 г. П. училась в аспирантуре ЛО ИРЯ на подготовительном курсе, а с 1949 – на основном; с 1950 г. – в ИЯ в Москве, где ее рук. был сначала Б.А. Ларин, а затем – Ф.П. Филин. В 1952 г. П. защитила канд. дисс. “Лексика Сибирских летописей XVII в.” (опубл. в 1969 г.).

С окт. 1952 г. П. работала младш. науч. сотр. в Словарном отделе ЛО ИЯ. Была автором словарных статей в 7, 9, 12 томах ССРЛЯ. С 1960 г. являлась автором СРНГ. С 1973 г. работала в должности старш. науч. сотр. В 1979 г. П. защитила докт. дисс. “Полногласные и неполногласные формы в русских народных говорах” (опубл. в 1988 г.).

**ОСНОВНЫЕ РАБОТЫ:** Заметки о новых словах в русском языке XV–XVII вв. // Исследования по лексикологии и грамматике русского языка. – М., 1961; Взаимодействие русской и старославянской (по происхождению) лексики в русском письменном языке XVII в. // Историческая грамматика и лексикология русского языка. – М., 1962; Некоторые вопросы синонимии русского языка XVII в. // Исследования по исторической лексикологии древнерусского языка. – М., 1964; Общерусская лексика и диалектологические словари // Слово в русских народных говорах. – Л., 1968; К истории изучения словообразования в русских народных говорах (библиографический обзор) // Лексика русских народных говоров (опыт исследования). – М.; Л., 1966; Слова ляда, лядина и нива в русских народных говорах // Там же; О лексике с полногласием и неполногласием в русских народных говорах // Диалектная лексика. 1975. – Л., 1978; О лексике с неполногласием русского диалектного происхождения // ВЯ. – 1980. – № 5.

Будучи сотрудником Словарного отдела ИРЯ, П. расписала для Картотеки ДРС **Аз.пов.(особ.), Гр.Дв.там., Гр.(Остр.), Пам.наборщ., Сиб.лет.**

Всего 533 карточки.

*і Войско сво окарной про-  
кляной мерне побрине  
і в миломе замалебале. А  
от окарником своим пово-  
лбилъ въ пратци заперъ  
заперати. И как утучинилъ  
всѣ при земорѣ и наладонѣ  
на Войско, или мочилъ и  
мелен-сомѣ все волен..*

*Аз. пов. (особ.) XVII в*

Л., 1950; Неполные предложения // Современный русский язык. Синтаксис. – М., 1958.

В Картотеке ДРС с 1934 г. П. исправляла дефектные карточки и в качестве внештатного выборщика расписала **Арс. Сух. Проскинтарий, Баг. Мат., Ж. Пр. Уст.**<sup>1</sup>

Всего около 1000 карточек.

*Кавказские  
языки, и т. д. отдельно, иногда  
показаны, во встрече слышано  
Урба, и оттиску использованы  
Летом оттиску. Исторический  
Замечаниями во фразах слышан  
Урба  
20*



## ПОРОХОВА

Ольга Григорьевна

специалист в области истории русского языка, современной лексикографии и диалектологии

6.07.1924–2.10.1985

Род. в Ленинграде в семье служащих. В 1941 г. окончила среднюю школу. Отец умер во время блокады, а П. вместе с матерью и сестрой эвакуировалась в Марийскую АССР, где работала в колхозе, а в 1942 г. поступила на фак-т русского языка и литературы ГПИ в Йошкар-Оле. В 1945 г. вернулась

в Л-д и стала учиться на 2-м курсе филол. фак-та ЛГУ (русское отделение). С 1948 г. П. училась в аспирантуре ЛО ИРЯ на подготовительном курсе, а с 1949 – на основном; с 1950 г. – в ИЯ в Москве, где ее рук. был сначала Б.А. Ларин, а затем – Ф.П. Филин. В 1952 г. П. защитила канд. дисс. “Лексика Сибирских летописей XVII в.” (опубл. в 1969 г.).

С окт. 1952 г. П. работала младш. науч. сотр. в Словарном отделе ЛО ИЯ. Была автором словарных статей в 7, 9, 12 томах ССРЛЯ. С 1960 г. являлась автором СРНГ. С 1973 г. работала в должности старш. науч. сотр. В 1979 г. П. защитила докт. дисс. “Полногласные и неполногласные формы в русских народных говорах” (опубл. в 1988 г.).

**ОСНОВНЫЕ РАБОТЫ:** Заметки о новых словах в русском языке XV–XVII вв. // Исследования по лексикологии и грамматике русского языка. – М., 1961; Взаимодействие русской и старославянской (по происхождению) лексики в русском письменном языке XVII в. // Историческая грамматика и лексикология русского языка. – М., 1962; Некоторые вопросы синонимии русского языка XVII в. // Исследования по исторической лексикологии древнерусского языка. – М., 1964; Общерусская лексика и диалектологические словари // Слово в русских народных говорах. – Л., 1968; К истории изучения словообразования в русских народных говорах (библиографический обзор) // Лексика русских народных говоров (опыт исследования). – М.; Л., 1966; Слова *ляда*, *лядина* и *нива* в русских народных говорах // Там же; О лексике с полногласием и неполногласием в русских народных говорах // Диалектная лексика. 1975. – Л., 1978; О лексике с неполногласием русского диалектного происхождения // ВЯ. – 1980. – № 5.

Будучи сотрудником Словарного отдела ИРЯ, П. расписала для Картотеки ДРС **Аз.лов.(особ.), Гр.Дв.там., Гр.(Остр.), Пам.наборщ., Сиблет.**

Всего 533 карточки.

*1. Встрече слышано  
использованы  
Исторический  
Замечаниями  
во фразах  
слышан  
Урба*

20

**ПОРФИРЬЕВ****Николай Алексеевич**

историк литературы, библиограф

19.05.1894–?

Род. в Нижнем Новгороде. В 1925 г. окончил историко-филол. фак-т СПб. ун-та по славяно-русскому отделению по специальности “история литературы и библиография”. В 1914 г. написал исследование “Митрополит Никифор”, на которое получил положительный отзыв проф. Н.К. Никольского, а в 1915 г. – отзыв А.К. Бороздина на работу “Педагогические статьи Л.Н. Толстого”. В 1916 г. написал биографию Ф.М. Достоевского.

В авг. 1918 г. П. был призван на военную службу и отправлен в Нижний Новгород. В 1919 г. был зачислен в военный Пролеткульт и назначен лектором Нижегородского Красноармейского ун-та по кафедре истории литературы. В этом же году по болезни П. получил отпуск и поступил на службу в уездный исполком г. Ардатов Нижегородской губ. на должность информатора. В 1920 г. П. был уволен с военной службы и перешел в Нижегородский Дровяно-лесной отдел Петроградского военного порта в той же должности.

С апр. 1921 г. П. – науч. сотр. П, потом – I разряда Историко-библиографического музея славяно-русской книжности РО БАН (до 1924 г.), позднее – библиотекарь БАН с откомандированием в Нижний Новгород для библиографической работы по предложению акад. Н.К. Никольского. С конца янв. 1922 г. перешел на должность информатора в Нижегородский губкустсоюз, работал в Нижгубстатбюро на должности статистика до сент. 1922 г. Одновременно читал лекции в Нижегородском Красноармейском ун-те. В ноябре 1924 г. П. возвратился в Л-д по требованию АН, стал членом Секции науч. работников и до февр. 1930 г. работал библиотекарем БАН.

В Картотеке ДРС с февр. 1937 г. в качестве внештатного выборщика расписывал **Ник.лет.Х, Посл.Епиф., Сказ.Епиф.**

Всего более 3 тыс. карточек.

Того же [6701] шта родосл у  
 великого князя у всеволода княз  
 Дмитрия? Окаяня в 25. Того  
 же шта...  
 Ник. А.\*  
 Мих лет. X 1133??

21

\* Лагуновский список.  
 В источнике “родосл” обрывается с д.п. и. с. у.  
 – родосл. списаб. III.

**ПРЖЕВСКАЯ****Марина Всеволодовна**

специалист в области исторической лексикографии

р. 25.05.1952



Род. в Москве. После окончания с отличием филол. фак-та МГПИ в 1976 г. была направлена в качестве стажера-исследователя в Группу ДРС (позднее – Отдел исторической лексикологии и лексикографии) ИРЯ. В 1979 г. переведена на должность младш. науч. сотр., а с 1992 г. занимает должность науч. сотр. Отдела.

**ОСНОВНЫЕ РАБОТЫ:** Лексикографическое оформление словообразовательных единиц в словаре исторического жанра // Теория и практика русской исторической лексикографии. – М., 1984; К истории диалектных слов *суем, соим* // Региональная лексика русского языка XI–XVII вв. – М., 1987.

**ПОРФИРЬЕВ****Николай Алексеевич**

историк литературы, библиограф

19.05.1894–?

Род. в Нижнем Новгороде. В 1925 г. окончил историко-филол. фак-т СПб. ун-та по славяно-русскому отделению по специальности “история литературы и библиография”. В 1914 г. написал исследование “Митрополит Никифор”, на которое получил положительный отзыв проф. Н.К. Никольского, а в 1915 г. – отзыв А.К. Бороздина на работу “Педагогические статьи Л.Н. Толстого”. В 1916 г. написал биографию Ф.М. Достоевского.

В авг. 1918 г. П. был призван на военную службу и отправлен в Нижний Новгород. В 1919 г. был зачислен в военный Пролеткульт и назначен лектором Нижегородского Красноармейского ун-та по кафедре истории литературы. В этом же году по болезни П. получил отпуск и поступил на службу в уездный исполком г. Ардатов Нижегородской губ. на должность информатора. В 1920 г. П. был уволен с военной службы и перешел в Нижегородский Дровяно-лесной отдел Петроградского военного порта в той же должности.

С апр. 1921 г. П. – науч. сотр. П, потом – I разряда Историко-библиографического музея славяно-русской книжности РО БАН (до 1924 г.), позднее – библиотекарь БАН с откомандированием в Нижний Новгород для библиографической работы по предложению акад. Н.К. Никольского. С конца янв. 1922 г. перешел на должность информатора в Нижегородский губкустоюз, работал в Нижгубстатбюро на должности статистика до сент. 1922 г. Одновременно читал лекции в Нижегородском Красноармейском ун-те. В ноябре 1924 г. П. возвратился в Л-д по требованию АН, стал членом Секции науч. работников и до февр. 1930 г. работал библиотекарем БАН.

В Картоотеке ДРС с февр. 1937 г. в качестве внештатного выборщика расписывал **Ник.лет.Х, Посл.Епиф., Сказ.Епиф.**

Всего более 3 тыс. карточек.

*Томас [1920] отъезд  
вместе с женой в Вильну  
Дмитрий, Ольга в 25 Том  
г. в 1920  
Ник. П.  
1920 г. 21  
\* Напечатан в...  
Восточный отдел...  
- 1920 г. 21*

**ПРЖЕВСКАЯ****Марина Всеволодовна**

специалист в области исторической лексикографии

р. 25.05.1952

Род. в Москве. После окончания с отличием филол. фак-та МГПИ в 1976 г. была направлена в качестве стажера-исследователя в Группу ДРС (позднее – Отдел исторической лексикологии и лексикографии) ИРЯ. В 1979 г. переведена на должность младш. науч. сотр., а с 1992 г. занимает должность науч. сотр. Отдела.

**ОСНОВНЫЕ РАБОТЫ:** Лексикографическое оформление словообразовательных единиц в словаре исторического жанра // Теория и практика русской исторической лексикографии. – М., 1984; К истории диалектных слов *суем, соим* // Региональная лексика русского языка XI–XVII вв. – М., 1987.



В Словаре русского языка XI–XVII вв. П. принимает участие с 5 выпуска. В течение ряда лет осуществляла техническую часть лексикографического редактирования (вып. 12, 13, 23, 24, 25, 26), сверку цитат, была пом. редактора вып. 18, является автором словарных статей в 12, 19 и 20–26 выпусках.

## ПРИСЕЛКОВ

**Михаил Дмитриевич**

специалист по русской истории, летописанию,  
источниковедению, музееведению

7.09.1881–19.01.1941

Род. в СПб. В 1899–1903 гг. учился на историко-филол. фак-те СПб. ун-та. По окончании курса был оставлен при ун-те “для приготовления к профессорскому званию”.

В 1907 г. после сдачи магистерских экзаменов П. получил звание приват-доцента и начал преподавательскую работу в

высшей школе. В студенческие годы и позже (до 1920 г.) он работал под рук. А.А. Шахматова, и вскоре определились две основные области его научных интересов: русско-византийские отношения IX–XV вв. и история русского летописания.

В 1914 г. П. защитил магистерскую диссертацию “Очерки церковно-политической истории Киевской Руси IX–XV вв.” и получил должность профессора на Высших женских курсах в СПб. В 1918 г. был избран проф. ун-та, а в 1920 г. – деканом фак-та общественных наук. В 1925–1929 гг. П. заведовал Историко-бытовым отделом Русского Музея и создал там крупнейшее в Л-де музейное собрание по истории СССР XVII–XIX вв.

После ссылки на Соловки П. возвратился в Л-д и в 1936 г. снова начал работать в должности проф. ЛГУ. В 1938 г. П. закончил многолетнюю работу по восстановлению текста Троицкой летописи XV в., сгоревшей в 1812 г. Спустя год была завершена его основная работа “История русского летописания XI–XV вв.” В 1939 г. он получил ученую степень доктора исторических наук.

В марте 1940 г. П. был назначен зав. кафедрой истории СССР, а в июле – деканом исторического фак-та ЛГУ. При его участии в ун-те был создан студенческий научный кружок по изучению истории России XI–XVII вв., которым он руководил до своей кончины.

**ОСНОВНЫЕ РАБОТЫ:** Очерки по церковно-политической истории Киевской Руси X–XII вв. – СПб., 1913; Ханские ярлыки русским митрополитам. – Пг., 1916; Русское летописание в трудах А.А. Шахматова // Изв. ОРЯС. – 1921. – Т. XXV; Памяти А.А. Шахматова // Там же; Нестор-летописец. – Пг., 1923; История русского летописания XI–XV вв. – Л., 1940 (переизд. в 1994 г.); Троицкая летопись. Реконструкция текста. – М.; Л., 1950.

О НЕМ: Весь Петербург за 1912 г.

В Картотеке ДРС с 23 окт. 1938 г. работал внештатным выборщиком, затем – редактором словаря. С 10 сент. 1940 г. после избрания его деканом исторического фак-та ЛГУ остается в ДРС на полнотном редактировании. Для Картотеки в качестве внештатного выборщика расписал **АИ П, Артик.воин., ВВП, Козм. V, Кон.зав., Лавр.лет., Суб.Мат. IV, Лечебники (Леч. I–III), Сл. и д. I, ДАИ VII.**

Всего около 18 тыс. карточек.

*Летом же порану в заводе са-  
мца того же дня в не ставь еще  
ученикъ Еватисла Сметти а зоря  
во дни той степеней Саломного  
сфера а ниди Аудного.*

*Лет. А. П.  
(С кон. XVII в.)  
с толковой карточкой*

*Л. П. П.*





**ПРИСЕЛКОВА****Екатерина Дмитриевна**

учитель

1878–?

Род. в СПб. в семье редактора газеты “Голос”. Окончила в 1895 г. Екатерининскую женскую гимназию с золотой медалью и получила звание домашней учительницы. Впоследствии была замужем за Приселковым М.Д. и принимала участие в его работах.

В Картотеке ДРС с янв. 1941 г. стала работать внештатным выборщиком и расписала **Арх.бум.Петра I, Две был., Д.Иос.Колом., Докл. в Сенате, Док.нем.шк., Ив.Гр.королово швед., Кн. о горн.д., Кн.п.Моск.И, Кн.Поганкина, Лож. и отреч.кн., Мат.мор.д., Переп.Ан.Ив., Переп.Безобразова, Переп.Одоевск., Переп.Хован., Писц.д.И, Плач, Пов. о куп.Григ., Пов. о разуме, Пов.Ульян.Осор., Псков.а., Сл. о куп. и сыне, Спафайрий.Нов.дан., Х.Вас.Познякова.**

Всего около 15,5 тыс. карточек.

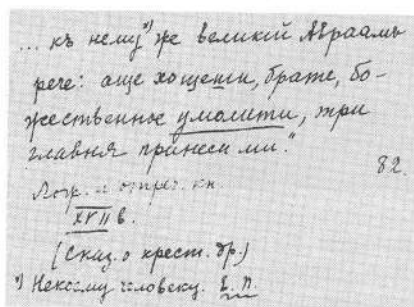
**ПРОКОПОВИЧ****Елена Николаевна**

специалист в области истории русского языка

18.02.1928–24.04.1982



Род. в г. Николаеве УССР. Отец преподавал в совпартшколе. До 1939 г. П. училась в Николаеве. Потом семья переехала в М., а во время войны (1941–1945 гг.) эвакуировалась в Тюмень.

В 1946 г. П. окончила московскую среднюю школу, а в 1950 г. – фак-т русского языка и литературы МГПИ им. В.И. Ленина, получив диплом с отличием.

В 1950–1952 гг. училась в аспирантуре МГПИ, затем в 1952 г. была переведена в аспирантуру ИЯ. С конца февр. 1953 г. до апр. 1959 г. работала младш. науч. сотр. в Группе ДРС на половине ставки. Здесь в дек. 1953 г. защитила канд. дисс. “Категория вида глагола в языке памятников русской письменности второй половины XVII в. (видовая соотносительность)” и зачислена на полную ставку в Сектор истории русского языка и диалектологии. В 1957 г. – секретарь Комиссии по проверке КДРС. В 1958 г. с образованием ИРЯ стала работать в этом ин-те. В марте 1973 г. избрана на должность старш. науч. сотр. Сектора сравнительно-исторического изучения славянских языков ИРЯ. В 1974 г. вышла подготовленная ею к печати книга Н.Н. Прокоповича “Вопросы синтаксиса русского языка”. В марте 1977 г. ей было присвоено ученое звание старш. науч. сотр.

В течение ряда лет П. читала спецкурс и вела спецсеминар в МГПИ (на V курсе). Участвовала в научных конференциях в нашей стране и за рубежом. Награждена грамотой в связи с 250-летием АН СССР.

**ОСНОВНЫЕ РАБОТЫ:** Глагольное формообразование при помощи приставок в памятниках русской письменности второй половины XVII вв. // Доклады и сообщения ИЯ. – 1956. – № 10; Об употреблении прошедшего времени глагола в рус-

**ПРИСЕЛКОВА**

Екатерина Дмитриевна

учитель

1878-?

Род. в СПб. в семье редактора газеты "Голос". Окончила в 1895 г. Екатерининскую женскую гимназию с золотой медалью и получила звание домашней учительницы. Впоследствии была замужем за Приселковым М.Д. и принимала участие в его работах.

В Картоотеке ДРС с янв. 1941 г. стала работать внештатным выборщиком и расписала Арх.бум.Петра I, Две был., Д.Иос.Колом., Докл. в Сенате, Док.нем.шк., Ив.Гр.королю швед., Кн. о гори.д., Кн.п.Моск.1, Кн.Поганкина, Лож. и отреч.кн., Мат.мор.д., Переп.Ан.Ив., Переп.Безобразова, Переп.Одоевск., Переп.Хован., Писц.д.П, Пляч, Пов. о куп.Григ., Пов. о разуме, Пов.Ульян.Осор., Псков.а., Сл. о куп. и сыне, Спафарий.Нов.дан., Х.Вас.Познякова.

Всего около 15,5 тыс. карточек.

*на листе № великой державы  
речи: еще записки, грамот, бо-  
жественные уложения, при-  
казные грамоты и т.д.*

*Воп. о куп. кн  
1878*

*(Спас. о куп. Гр.)*

*9. Николаев. словесн. 1. 2.*

82

**ПРОКОПОВИЧ**

Елена Николаевна

специалист в области истории русского языка

18.02.1928-24.04.1982

Род. в г. Николаеве УССР. Отец преподавал в совпартшколе. До 1939 г. П. училась в Николаеве. Потом семья переехала в М., а во время войны (1941-1945 гг.) эвакуировалась в Тюмень.

В 1946 г. П. окончила московскую среднюю школу, а в 1950 г. — фак-т русского языка и литературы МГПИ

им. В.И. Ленина, получив диплом с отличием.

В 1950-1952 гг. училась в аспирантуре МГПИ, затем в 1952 г. была переведена в аспирантуру ИЯ. С конца февр. 1953 г. до апр. 1959 г. работала младш. науч. сотр. в Группе ДРС на половине ставки. Здесь в дек. 1953 г. защитила канд. дисс. "Категория вида глагола в языке памятников русской письменности второй половины XVII в. (видовая соотносительность)" и зачислена на полную ставку в Сектор истории русского языка и диалектологии. В 1957 г. — секретарь Комиссии по проверке КДРС. В 1958 г. с образованием ИРЯ стала работать в этом ин-те. В марте 1973 г. избрана на должность старш. науч. сотр. Сектора сравнительно-исторического изучения славянских языков ИРЯ. В 1974 г. вышла подготовленная ею к печати книга Н.Н. Прокоповича "Вопросы синтаксиса русского языка". В марте 1977 г. ей было присвоено ученое звание старш. науч. сотр.

В течение ряда лет П. читала спецкурс и вела спецсеминар в МГПИ (на V курсе). Участвовала в научных конференциях в нашей стране и за рубежом. Награждена грамотой в связи с 250-летием АН СССР.

**ОСНОВНЫЕ РАБОТЫ:** Глагольное формообразование при помощи приставок в памятниках русской письменности второй половины XVII вв. // Доклады и сообщения ИЯ. — 1956. — № 10; Об употреблении прошедшего времени глагола в рус-

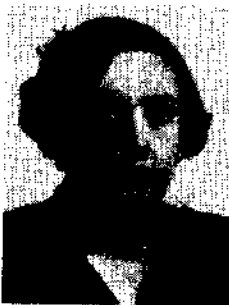

ской письменности второй половины XVII в. // *Материалы и исследования по истории русского языка*. – М., 1960; “Исторический синтаксис русского языка”. – М., 1975.

В Группе ДРС П. работала над упорядочиванием перевезенной из Л-да Картотеки ДРС, над составлением Инструкции МДРС. В СлРЯ XI–XVII вв. является автором словарных статей в I вып.

---

### **ПРЯНИШНИКОВ**

**Андрей Евгеньевич**

В 1990 г., будучи студентом II курса МГИАИ, во время лексикографической практики расписал для Картотеки ДРС *Зап.на рукоп. Воскр.м. и Пов. о победе*.

Всего 47 карточек.

---

### **ПУНЕГОВА**

**Елена Анатольевна**

р. 26.09.1955

Род. в г. Балашихе в семье служащих. В 1972–1976 гг. училась в МГПИ, в 1978 г. окончила фак-т русского языка и литературы МГЗПИ.

С сент. 1976 г. работает старш. науч.-техн. сотр. в Комитете славистов. В 1981 г. избрана на должность младш. науч. сотр. ИРЯ. В 1990 г. окончила аспирантуру ИРЯ.

В Картотеке ДРС в 1977 г., будучи студенткой IV курса, во время лексикографической практики расписала *Д. о Лжебасм. и Зап.новг.книжн.*

Всего 88 карточек.

---

### **ПЬЯНКОВА**

**Ольга Геннадьевна**

В 1988 г., будучи студенткой II курса Вологодского ГПИ, во время лексикографической практики расписала для Картотеки ДРС *Указ.кн. Суд.пр.*

Всего 40 карточек.

---

### **РАЗУМОВСКИЙ**

**Алексей Григорьевич**

корректор

1.10.1873–?

Род. в СПб. в семье священника. После окончания Духовной семинарии в 1893 г. поступил в Духовную академию в СПб., которую окончил в 1897 г. со степенью кандидата богословия. В 1898 г. поступил в Училищный совет при Синоде, где служил до 1918 г. Затем стал работать в Территориальном отделе народного образования в Самаре и одновременно преподавал в школе (до 1920 г.).

С июня 1920 г. Р. – секретарь начальственно-административного отдела Губвоенпродснаба г. Николаева (до авг. 1921 г.). С дек. 1921 г. до мая 1923 г. – делопроизводитель Пищевой таможни г. Новоград-Волынский. С авг. 1923 г. до середины 1926 г. Р. – кассир производственного бюро Академии художеств в Л-де. Потом перешел на

должность счетовода в Государственную литографию "Печать"; с марта 1932 г. по авг. 1941 г. работал корректором Типолитографии АН СССР. С апр. по июнь 1942 г. Р. – счетовод ремстройконторы в Л-де, а с авг. 1943 г. по апр. 1944 г. – счетовод Опытной станции "Эбейты" в с. Красногорка Омской обл. на сульфурном промысле.

В мае 1944 г. Р. возвращается на должность корректора в Типолитографию АН СССР; 15 марта 1948 г. уволен по состоянию здоровья.

В Картоотеке ДРС в качестве внештатного выборщика Р. расписал следующие памятники: *Беседа отца с сыном, Евфр.Отразит.пис., Ж.Ал.Нев.(Мал.), Ж.Апт.Римл., Задов.(Адр.), Климент Смолят., О половчине, Пис.подметн., Пов. о Дарьяне, Пов. о Дмитрии Римском, Пов. о Иване Пономаревиче, Пов. о крест.сыне, Пов. о табаке, Сав.Грудцын (Скр.), Сказ.Инд.дарстве, Сл. о бражнике, Столов.обих. Волокол.м., Столов.обих.Новоспасск.м., Федор Иерусалимлянин, Феод.Печ.(Ер.), Фрол Скобеев (Покр.).*

Всего более 8 тыс. карточек.

*Итак, мы должны и признать, что  
этот же самый человек, который  
привел нас к этому, сейчас  
Завед. (Рис)  
1948-1949  
Фрол Скобеев (Покр.)*

## РАСТОРГУЕВ

Павел Андреевич

специалист по русской и белорусской диалектологии,  
преподаватель

18.06(1.07).1881–21.03.1959

Род. в г. Стародубе Брянской губ. в семье служащего казначейства. До 1898 г. учился в Стародубском училище, а в 1898–1901 гг. – в Глуховском учительском ин-те. Затем был преподавателем в Стародубском училище.

В 1903–1908 гг. Р. учился на историко-филол. фак-те Московского ун-та, по окончании которого был оставлен для подготовки к профессорскому званию. Его учителями были Р.Ф. Брандт, А.А. Шахматов.

С марта 1917 г. Р. – приват-доцент, а с 1923 г. – профессор Московского ун-та. Одновременно он преподавал в Индустриальном ин-те им. К. Либкнехта, заведовал кафедрой в заочной Промышленной академии, в 1918 г. преподавал в Белорусском народном ун-те (Москва).

В 1924 г. Р. был избран действительным членом гуманитарной секции Ин-та белорусской культуры (Минск), в 1927 г. – членом РАНИОН, в 1928 г. – членом комиссии по подготовке кадров в НИИ языкознания, членом Ученого совета при Наркомпросе.

С марта по июнь 1933 г. Р., будучи пенсионером, подвергался аресту. 8 февр. 1934 г. Р. был вновь арестован по обвинению в принадлежности к "контрреволюционной организации" – "Российской национальной партии" и приговором Коллегии ОГПУ от 29 марта 1934 г. заключен на 5 лет в исправтрудлагерь в Средней Азии. Освобожден, по-видимому, в 1938 г.; о снятии судимости сведений нет.

Последние 20 лет (1939–1959) Р. работал в Новозыбковском учительском, а затем – в педагогическом ин-те, где заведовал кафедрой русского языка. 29 марта 1941 г. ему была присуждена ученая степень доктора филол. наук без защиты диссертации.

В 1947–1949 гг. Р. работал по совместительству старш. научн. сотр. Ин-та литературы, языка и искусства АН БССР. С 1950 г. находился на пенсии.

**ОСНОВНЫЕ РАБОТЫ:** Свод материалов, собранных Комиссией по диалектологии русского языка. Черниговская губерния // Труды Постоянной комиссии по диалектологии русского языка. – Л., 1927. – Вып. 9; К характеристике го-

вора Стародубского полка XVIII века // Сб. статей в честь академика А.И. Соболевского. – Л., 1928; Об атласе проф. П.А. Бузука по белорусской диалектологии // Изв. по рус. яз. и словесности АН СССР. – 1928. – Т. I. – Кн. 2; Диалектологические заметки // Бюллетень диалектологического сектора ИРЯ АН СССР. – 1948. – Вып. 2; Словарь народных говоров Западной Брянщины. – Минск, 1973.

О НЕМ: Карский Е.Ф. // Изв. по рус. яз. и словесности. – 1928. – Т. I. – Кн. 1; Лингвистические источники: Фонды ИРЯ. – М., 1967; Булахов М.Г. Восточнославянские языковеды: Биобиблиографический словарь. – Минск, 1978. – Т. 3; Ашнин Ф.Д., Алпатов В.М. “Дело славистов”: 30-е годы. – М., 1994.

В марте 1934 г. в Картотеку ДРС акад. М.Н. Сперанским были присланы карточки Р. с материалами его сплошной выборки из Домостроя (Дм.К.).

Всего 800 карточек.

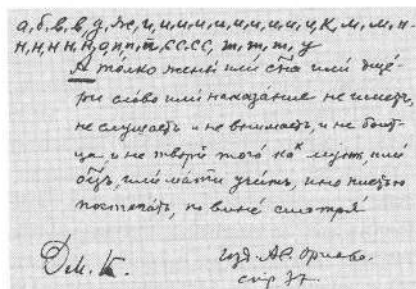

## РЕМИЗОВА

**Ирина Николаевна**

В 1989 г., будучи студенткой V курса Горьковского ГУ, во время лексикографической практики расписала для Картотеки ДРС Стихи справц.Сав.

Всего 218 карточек.

## РЖИГА

**Вячеслав Федорович**

специалист по истории древнерусской литературы

17(29).09.1883–18.07.1960

Род. в Нижнем Новгороде в семье школьного учителя, автора работ по грамматике русского языка. В 1902 г., по окончании гимназии в Нижнем Новгороде с золотой медалью, поступил на историко-филол. фак-т Московского ун-та, где учился у М.И. Соколова. В 1907 г. закончил словесное отделение фак-та с дипломом первой степени и золотой медалью за сочинение

“И.С. Пересветов – публицист XVI в.” (опубл. в Чт. ОИДР. – 1908. – Кн. 1).

По кафедре русской литературы и языка Р. был оставлен при ун-те для подготовки к профессорскому званию. В 1909–1919 гг. преподавал в средних школах Москвы. В 1911 г. участвовал в основании О-ва литературы при Московском ун-те и в течение нескольких лет был его секретарем. В 1911–1913 гг. выдержал экзамены на степень магистра и в 1914 г. стал приват-доцентом ун-та. Тогда же был приглашен преподавателем на Московские Высшие женские курсы. Впоследствии Р. преподавал в МГУ, МГПИ, в Ташкентском и Сталинабадском (теперь – Душанбе) пед. ин-тах: читал курсы лекций по истории русской литературы, по фольклору.

В 1921–1931-гг. Р. – научн. сотрудник I разряда НИИ языка и литературы (РАНИОН) и секретарь секции русской литературы, а также науч. сотр. ГБЛ (ныне – РГБ).

13 февр. 1934 г. Р. был арестован по обвинению в принадлежности к “контрреволюционной организации” – “Российской национальной партии” и приговором

вора Стародубского полка XVIII века // Сб. статей в честь академика А.И. Соболевского. – Л., 1928; Об атласе проф. П.А. Бузука по белорусской диалектологии // Изв. по рус. яз. и словесности АН СССР. – 1928. – Т. 1. – Кн. 2; Диалектологические заметки // Бюллетень диалектологического сектора ИРЯ АН СССР. – 1948. – Вып. 2; Словарь народных говоров Западной Брянщины. – Минск, 1973.

О НЕМ: Карский Е.Ф. // Изв. по рус. яз. и словесности. – 1928. – Т. 1. – Кн. 1; Лингвистические источники: Фонды ИРЯ. – М., 1967; Булахов М.Г. Восточнославянские языковеды: Библиографический словарь. – Минск, 1978. – Т. 3; Ашнин Ф.Д., Алпатов В.М. “Дело славистов”: 30-е годы. – М., 1994.

В марте 1934 г. в Картотеку ДРС акад. М.Н. Сперанским были присланы карточки Р. с материалами его сплошной выборки из Домостроя (Дм.К.).

Всего 800 карточек.

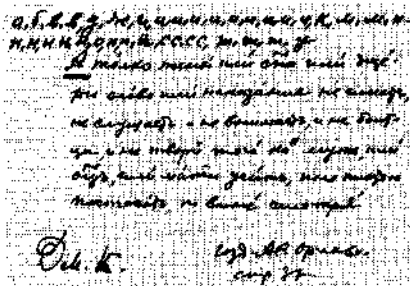

### РЕМИЗОВА

Ирина Николаевна

В 1989 г., будучи студенткой V курса Горьковского ГУ, во время лексикографической практики расписала для Картотеки ДРС Стихи справщ.Сав.

Всего 218 карточек.

### РЖИГА

Вячеслав Федорович

специалист по истории древнерусской литературы

17(29).09.1883–18.07.1960



Род. в Нижнем Новгороде в семье школьного учителя, автора работ по грамматике русского языка. В 1902 г., по окончании гимназии в Нижнем Новгороде с золотой медалью, поступил на историко-филол. фак-т Московского ун-та, где учился у М.И. Соколова. В 1907 г. закончил словесное отделение фак-та с дипломом первой степени и золотой медалью за сочинение

“И.С. Пересветов – публицист XVI в.” (опубл. в Чт. ОИДР. – 1908. – Кн. 1).

По кафедре русской литературы и языка Р. был оставлен при ун-те для подготовки к профессорскому званию. В 1909–1919 гг. преподавал в средних школах Москвы. В 1911 г. участвовал в основании О-ва литературы при Московском ун-те и в течение нескольких лет был его секретарем. В 1911–1913 гг. выдержал экзамены на степень магистра и в 1914 г. стал приват-доцентом ун-та. Тогда же был приглашен преподавателем на Московские Высшие женские курсы. Впоследствии Р. преподавал в МГУ, МПИ, в Ташкентском и Сталинабадском (теперь – Душанбе) пед. ин-тах: читал курсы лекций по истории русской литературы, по фольклору.

В 1921–1931-гг. Р. – научн. сотрудник I разряда НИИ языка и литературы (РАНИОН) и секретарь секция русской литературы, а также науч. сотр. ГБЛ (ныне – РГБ).

13 февр. 1934 г. Р. был арестован по обвинению в принадлежности к “контрреволюционной организации” – “Русской национальной партии” и приговором

Коллегии ОГПУ от 29 марта 1934 г. был заключен в Свирьлаг, а 17 ноября 1934 г. лагерь был заменен ссылкой в Ташкент на тот же срок. Освобожден Р. был 3 апреля 1939 г. и в 1940 г. уже работал в М.; о снятии судимости сведений нет.

**ОСНОВНЫЕ РАБОТЫ:** И.С. Пересветов, публицист XVI в. – М., 1908; И.С. Пересветов и западная культурно-историческая среда // Изв. ОРЯС. – 1911. – Т. XVI. – Кн. 3; К истории избирательного собора 1613 г. // Действия Нижегородской учен. архивн. комиссии. – 1912. – Т. XII (шведск. текст и перевод Р.); Сказание о царе Дмитрие Ивановиче по шведским документам 1605 г. // Там же, – 1912. – Т. XIII; Литературная деятельность Ермолая-Еразма // ЛЗАК.(1923–1925). – Л., 1926. – Вып. 33; Повесть и песни о кн. Михаиле Скопин-Шуйском // Сб. ОРЯС. – 1928. – Т. 101. – № 3 и Изв. ОРЯС. – 1928. – Т. 1. – Кн. 1; Боярин-западник XVI в. (Ф.И. Карпов) // Зап. Ин-та истории при РАНИОН. – М., 1929. – Т. IV; Опыты по истории русской публицистики XVI в.: Максим Грек как публицист // ТОДРЛ. – Л. 1934. – Т. 1; “Слово о полку Игореве” / Редакция и перевод древнерусского текста С. Шамбинаго и В. Ржиги. – М.; Л., 1934; Летописная повесть о побоище на Дону // Повести о Куликовской битве / Изд. подгот. М.Н. Тихомиров, В.Ф. Ржига, Л.А. Дмитриев. – М., 1959; О Софонии рязанце // Там же; Слово Софония рязанца о Куликовской битве (Задонщина) как литературный памятник 80-х годов XIV в. // Там же.

О НЕМ: Гудзий Н.К. // ТОДРЛ. – М.; Л., 1961. – Т. XVII; Ашнин Ф.Д., Алпатов В.М. “Дело славистов”: 30-е годы. – М., 1994.

Р. входил в Московскую группу Комиссии по собиранию материалов по древнерусскому словарю, для Картотеки ДРС расписал **Переп.Т.Вас., Пис.Т.Вас., Посл. Карпова М.Гр.І, Посл.Карпова М.Гр.ІІ, Посл.Карпова мт.Дан., Посл.Карпова Филоф.**

Всего около 220 карточек.

*И так же словом упомяну  
того надписи и повести,  
думаю оны в руку митя,  
идти на великого князя Игоря.*  
  
Ф.Карпов, изд. Никольского.



## РОМАНОВ

### Борис Александрович

историк-архивист, специалист в области источниковедения

29.01(10.02).1889–18.07.1967

Род. в СПб. в семье проф. Ин-та инженеров путей сообщения. В 1905 г. Р. посетил Германию, Бельгию, Англию, Францию, Испанию, Швейцарию, Австрию с общеобразовательной целью.

В 1906 г. Р. окончил классическую гимназию в СПб., а в 1912 г. – историко-филол. фак-т СПб. ун-та (отделение “история России”) и получил специальность “историк-архивист”. Занимался в семинарах С.Ф. Платонова, А.С. Лаппо-Данилевского, А.Е. Преснякова, учеником которого он себя считал.

Первую исследовательскую работу Р. опубликовал будучи на III курсе, а по окончании был оставлен при ун-те для подготовки к научной работе. С 1911 г. Р. преподавал в гимназиях и в Смольном ин-те. Одновременно работал в Энциклопедическом словаре Брокгауза и Ефрона над биографиями исторических деятелей России XI–XVII столетий (Александра Невского, Андрея Боголюбского, Дмитрия Донского, Василия Первого и Второго, Ивана Грозного, Михаила Федоровича), над историей Тверского княжества, Опричнины и др.



Коллегии ОГПУ от 29 марта 1934 г. был заключен в Свирьлаг, а 17 ноября 1934 г. лагерь был заменен ссылкой в Ташкент на тот же срок. Освобожден Р. был 3 апреля 1939 г. и в 1940 г. уже работал в М.; о снятии судимости сведений нет.

**ОСНОВНЫЕ РАБОТЫ:** И.С. Пересветов, публицист XVI в. – М., 1908; И.С. Пересветов и западная культурно-историческая среда // Изв. ОРЯС. – 1911. – Т. XVI. – Кн. 3; К истории избирательного собора 1613 г. // Действия Нижегородской учен. архивн. комиссии. – 1912. – Т. XII (шведск. текст и перевод Р.); Сказание о царе Дмитрие Ивановиче по шведским документам 1605 г. // Там же, – 1912. – Т. XIII; Литературная деятельность Ермолая-Еразма // ЛЗАК.(1923–1925). – Л., 1926. – Вып. 33; Повесть и песни о кн. Михаиле Скопине-Шуйском // Сб. ОРЯС. – 1928. – Т. 101. – № 3 и Изв. ОРЯС. – 1928. – Т. 1. – Кн. 1; Боярин-западник XVI в. (Ф.И. Карпов) // Зап. Ин-та истории при РАНИОН. – М., 1929. – Т. IV; Опыты по истории русской публицистики XVI в.: Максим Грек как публицист // ТОДРЛ. – Л. 1934. – Т. 1; “Слово о полку Игореве” / Редакция и перевод древнерусского текста С. Шамбинаго и В. Ржиги. – М; Л., 1934; Летописная повесть о побоище на Дону // Повести о Куликовской битве / Изд. подгот. М.Н. Тихомиров, В.Ф. Ржига, Л.А. Дмитриев. – М., 1959; О Софонии рязанце // Там же; Слово Софония рязанца о Куликовской битве (Задонщина) как литературный памятник 80-х годов XIV в. // Там же.

О НЕМ: Гудзий Н.К. // ТОДРЛ. – М.; Л., 1961. – Т. XVII; Аппин Ф.Д., Алпатов В.М. “Дело славистов”: 30-е годы. – М., 1994.

Р. входил в Московскую группу Комиссии по собиранию материалов по древнерусскому словарю, для Картоотеки ДРС расписал Переп.Т.Вас., Пис.Т.Вас., Посл. Карпова М.Гр.І, Посл.Карпова М.Гр.ІІ, Посл.Карпова мт.Дан., Посл.Карпова Филоф.

Всего около 220 карточек.

*Итак, слово употреблено  
тоже и в древней и в новой  
литературе, и в науке,  
и в искусстве, и в жизни.*  
*Ф. Карпов, из рукописей.*



## РОМАНОВ

**Борис Александрович**

историк-архивист, специалист в области источниковедения

29.01(10.02).1889–18.07.1967

Род. в СПб. в семье проф. Ин-та инженеров путей сообщения. В 1905 г. Р. посетил Германию, Бельгию, Англию, Францию, Испанию, Швейцарию, Австрию с общеобразовательной целью.

В 1906 г. Р. окончил классическую гимназию в СПб., а в 1912 г. – историко-филол. фак-т СПб. ун-та (отделение “история России”) и получил специальность “историк-архивист”. Занимался в семинарах С.Ф. Платонова, А.С. Лаппо-Данилевского, А.Е. Преснякова, учеником которого он себя считал.

Первую исследовательскую работу Р. опубликовал будучи на III курсе, а по окончании был оставлен при ун-те для подготовки к научной работе. С 1911 г. Р. преподавал в гимназиях и в Смольном ин-те. Одновременно работал в Энциклопедическом словаре Брокгауза и Ефрона над биографиями исторических деятелей России XI–XVII столетий (Александра Невского, Андрея Боголюбского, Дмитрия Донского, Василия Первого и Второго, Ивана Грозного, Михаила Федоровича), над историей Тверского княжества, Опричнины и др.

В 1916 г. Р. начал сдавать магистерские экзамены, но в 1917 г. вынужден был прервать их и оставить преподавательскую работу.

В 1918–1929 гг. работал в Архивном ведомстве (Главархиве) с материалами XIX–XX вв., что наложило отпечаток на его научную деятельность, когда он перешел от тематики XI–XVII вв. к тематике XVIII–XX вв. – к международно-политическим, финансовым и историко-революционным проблемам.

В 1929 г. поступил в историко-бытовой отдел Русского Музея на должность учебного секретаря. До начала 30-х гг. в качестве доцента фак-та языкознания и материальной культуры ЛГУ читал курс истории России, вел исторический семинарий, заведовал кабинетом. В Комакадемии читал курс истории дальневосточной политики царизма в 90–900 гг.

13 янв. 1930 г. был арестован по “делу Платонова” и 19 февр. 1931 г. был приговорен тройкой ОГПУ Ленинградского военного округа к заключению в лагере на 5 лет. Отбывал наказание на Беломорканале, где был назначен воспитателем детей вольнонаемных служащих. В авг. 1933 г. был освобожден до окончания срока (“со скидкой 1,5 лет по зачету рабочих дней и льготам”) и вернулся в Л-д. В 1934–1938 гг. работал по договорам с редакциями Ленсовета, ГАИМК, ГИЗ, Ин-та истории АН. В 1939 г. Р. представил книгу “Россия в Маньчжурии” в АН и затем в МИФЛИ на соискание ученой степени доктора исторических наук.

17 июля 1941 г. Р. был зачислен старш. науч. сотр. в Ин-т истории материальной культуры АН. С 1944 г. Р. – сотр. ЛОИИ. Параллельно вел (до 1954 г.) педагогическую работу, с 1947 г. являясь профессором ЛГУ.

**ОСНОВНЫЕ РАБОТЫ:** Смердий конь и смерд // Изв. ОРЯС. – 1908. – Кн. XIII; Вопрос о концессии на Яву // Сб. статей, посвящ. С.Ф. Платонову. – М., 1922; Элементы легенды в жалаванной грамоте князя Олега Ивановича Рязанского Ольгову монастырю // Проблемы источниковедения. – М.; Л., 1940. – Т. III; Люди и нравы Древней Руси (Историко-бытовые очерки XI–XIII вв.). – ЛГУ. 1947; 2-е изд. – 1966; Правда Русская. – М.; Л., 1947. – Т. 2 (Комментарии); Деньги и денежное обращение // История культуры Древней Руси. – М.; Л., 1948. – Т. I; Повесть временных лет (Перевод и комментарии). – М.; Л., 1950 (Серия “Литературные памятники”); Судебник 1550 г. (Комментарии). – М.; Л., 1952.

О НЕМ: Исторические записки. – М., 1958. – Т. 62 (список трудов); ТОДРЛ. – М.; Л., 1958; БСЭ.

В Картотеке ДРС в 1937–1941 гг. Р. работал в качестве внештатного выборщика, а в 1949 г. был рецензентом 2-го тома Словаря древнерусского языка XI–XVIII вв. (машинописи). В качестве выборщика расписал АЮ, А.Юш., Болот.Зап., Донош.Нест., Донош.Фялин., Зап.Черныш., Изъявл.Салт., Ипат.лет., Кы.п.Моск.П., Мят.арх.сл., Миней служебные (по рук. БАН), Новг.П, III, IV и V лет., Новг.суд.гр., Палея ист., Палея сокр., Палея Толк.<sup>1,2</sup>, Петр.сб. Пис.К.Зотова, Поуч.Ильи, Правда Рус.(кр., пр.), Псков.суд.гр., Пункты Курбатова, СГД I, Симеон.лет., Суд.Ив.III, Суд.Ив.IV, Суд.Фед.Ив.<sup>1</sup>, Суд.Фед.Ив.(пр.), Твер.лет., Швед.д., Шутки Петр.В.

Всего более 19 тыс. карточек.

*В списке литературы по делу Платонова, в числе прочих Платонова, а также была указана статья у Платонова о том, как Платонова был, а не наоборот...*

Милос 1302

1) = 13, 1302 - 1303



## РОМАНОВА

Галина Яковлевна

специалист по истории русского языка,  
исторической лексикологии и лексикографии

р. 9.09.1937

Род. в д. Власово Мытищинского р-на Московской обл. После окончания в 1959 г. славянского отделения филол. фак-та МГУ поступила на работу в ИРЯ. В 1973 г. защитила канд. дисс. "История наименований мер длины в русском языке" (рук. Ф.П. Филин). Ныне работает в Отделе исторической лексикологии и лексикографии ИРЯ, с 1986 г. – ведущий науч. сотр., является одним из авторов в 2, 3, 5, 8, 12, 13, 20, 25 вып. и редактором в 12, 16, 19, 23, 24, 25 и 26 вып. СЛРЯ XI–XVII вв. В 1975–1981 гг. была ученым секретарем Отдела.

Кроме составительской и редакторской работы Р. все годы занимается пополнением и совершенствованием источнославянской базы СЛРЯ XI–XVII вв. Ею подготовлен к изданию Указатель источников СЛРЯ XI–XVII вв. (М., 1975). Она принимала активное участие в подготовке Дополнений к Указателю источников, публиковавшихся в 10, 15, 20 вып., и в составлении всех изданий Указателя источников картотеки, предназначенных для составителей Словаря русского языка XI–XVII вв. (М., 1975, 1984, 2001).

**ОСНОВНЫЕ РАБОТЫ:** *Аришин и локоть* // РЯШ. – 1968. – № 3; *Богатырь двенадцати вершков* // РР. – 1972. – № 4; *К истории термина косая сажень* // Вопросы исторической лексикологии и лексикографии восточнославянских языков. – М., 1974; *Наименование мер длины в русском языке*. – М., 1975; *Иноязычная лексика в историческом словаре на материале тюркских заимствований* // Теория и практика русской исторической лексикографии. – М., 1984; *О названии Китай-города в Москве* // УЗ МОПИ. Русский язык. – 1964. – Т. 148. – Вып. 10; *Севернорусские памятники как источник для Словаря русского языка XI–XVII вв.* // Русская историческая лексикология XVI–XVIII вв. – Красноярск, 1983; *Старинные меры длины* // РР. – 1972. – № 3; *Картотека ДРС и перспективы ее пополнения* // Вопросы практической лексикографии. – Л., 1972 [соавт. С.П. Мордовина]; *Об источниках Словаря русского языка XI–XVII вв.* // ВЯ. – 1974. – № 3 [соавт. С.П. Мордовина]; *О проекте словаря старинных русских мер* // Историко-культурный аспект лексикографического описания русского языка. – М., 1995; *Статейный список посольства Савина Горохова в Хиву и Бухару* (публикация). – М., 1995 [соавт. Д.С. Кулмаматов, И.Г. Добродомов, М.П. Лукичев]; *Филологическая достоверность слова и лексикографическая практика* // Русская историческая лексикография на современном этапе. – М., 2000.

**РЕДАКТИРОВАНИЕ:** Теория и практика русской исторической лексикографии. – М., 1984 [совместно с Г.А. Богатовой].

В Картотеке ДРС с 1959 г. расписала **А.П.Дем.сат., Калуж.а., Моск.лет.**

Всего более 4 тыс. карточек.

(6793)

Князь Андрей Александрович привел царевну из Арда, и много зла сотвори христианами, брат же его великий князь Дмитрий събрався со братьями царевна црочна, а бояръ княжих црочна.

Моск. лет. к. XV в. с. 156



## РОМАНОВА

Галина Яковлевна

специалист по истории русского языка,  
исторической лексикологии и лексикографии

р. 9.09.1937

Род. в д. Власово Мытищинского р-на Московской обл. После окончания в 1959 г. славянского отделения филол. фак-та МГУ поступила на работу в ИРЯ. В 1973 г. защитила канд. дисс. "История наименований мер длины в русском языке" (рук. Ф.П. Филин). Ныне работает в Отделе исторической лексикологии и лексикографии ИРЯ, с 1986 г. – ведущий науч. сотр., является одним из авторов в 2, 3, 5, 8, 12, 13, 20, 25 вып. и редактором в 12, 16, 19, 23, 24, 25 и 26 вып. СлРЯ XI–XVII вв. В 1975–1981 гг. была ученым секретарем Отдела.

Кроме составительской и редакторской работы Р. все годы занимается пополнением и совершенствованием источниковедческой базы СлРЯ XI–XVII вв. Ею подготовлен к изданию Указатель источников СлРЯ XI–XVII вв. (М., 1975). Она принимала активное участие в подготовке Дополнений к Указателю источников, публикуемых в 10, 15, 20 вып., и в составлении всех изданий Указателя источников картотеки, предназначенных для составителей Словаря русского языка XI–XVII вв. (М., 1975, 1984, 2001).

**ОСНОВНЫЕ РАБОТЫ:** *Аршин и локоть* // РЯШ. – 1968. – № 3; *Богатырь двенадцати вершков* // РР. – 1972. – № 4; *К истории термина косая сажень* // Вопросы исторической лексикологии и лексикографии восточнославянских языков. – М., 1974; *Наименование мер длины в русском языке*. – М., 1975; *Иноязычная лексика в историческом словаре на материале тюркских заимствований* // Теория и практика русской исторической лексикографии. – М., 1984; *О названии Китай-города в Москве* // УЗ МОПИ. Русский язык. – 1964. – Т. 148. – Вып. 10; *Севернорусские памятники как источник для Словаря русского языка XI–XVII вв.* // Русская историческая лексикология XVI–XVIII вв. – Красноярск, 1983; *Старинные меры длины* // РР. – 1972. – № 3; *Картотека ДРС и перспективы ее пополнения* // Вопросы практической лексикографии. – Л., 1972 [соавт. С.П. Мордовина]; *Об источниках Словаря русского языка XI–XVII вв.* // ВЯ. – 1974. – № 3 [соавт. С.П. Мордовина]; *О проекте словаря старинных русских мер* // Историко-культурный аспект лексикографического описания русского языка. – М., 1995; *Статейный список посольства Савина Горохова в Хиву и Бухару (публикация)*. – М., 1995 [соавт. Д.С. Кулмаатов, И.Г. Добродомов, М.П. Лукичев]; *Филологическая достоверность слова и лексикографическая практика* // Русская историческая лексикография на современном этапе. – М., 2000.

**РЕДАКТИРОВАНИЕ:** *Теория и практика русской исторической лексикографии*. – М., 1984 [совместно с Г.А. Богатовой].

В Картотеке ДРС с 1959 г. расписала

**А.П. Дем. сат., Калуж. а., Моск. лет.**

Всего более 4 тыс. карточек.

(6793)

Князь Андрей Александрович привел царевича из Орды, и много для службы приобщил, брат же его великий князь Александр съездила со братцем царевича проща, а бояре и князья и др.

Моск. лет. с. 174. • 156

**РУДНЕВА****Людмила Николаевна**

специалист в области этимологии русского языка, преподаватель

До 1966 г. работала в кабинете Этимологического словаря русского языка МГУ, затем перешла на преподавательскую работу в УДН.

В 1960-е гг. расписала для Картотеки ДРС **Иос.Вол.Посл.** и **Каз.лист.**

Всего более 3,3 тыс. карточек.

*Грости же мь, господим, есо  
бустудил и дерзотна мь сотво-  
рити твоє живоуавсе и илю-  
бово о Христе; и со ушнєвским  
приниу, есо до лотца тавсе о  
сем лодви полавсени.*

*Том. Иос. Волоче, с 21100, о расх.б.  
XVI*

**РЫБАКОВА****Ольга Николаевна**

В 1941 г. окончила фак-т русского языка и литературы ЛГПИ. Будучи студенткой, участвовала в диалектологических экспедициях под рук. Б.А. Ларина, и в янв. 1939 г. в качестве внештатного выборщика расписала для Картотеки **АМГ III**.

Всего 103 карточки.

*По его, князю  
Михайлову, послылькѣ изъ Виль-  
ны училился подъ государево  
высокою рукою князе Андрей  
Курбской и съ зятємъ своятъ съ  
Адамъ Соголовкитъ.*

*А.М.Г.Б 1660.*

*40.*

**САВЕЛЬЕВА (Тимофеева)****Зоя Николаевна**

историк, археограф

25.12.1910–22.03.1976

Род. в д. Стояньево Московской губ. в семье известного археографа Н.В. Тимофеева. До 1918 г. жила в СПб., затем в Коломне, а в 1924 г. приехала в Л-д, где и закончила школу-девятилетку в 1928 г. Потом училась в ЛГИЛИ по специальности "этнография, музейное дело" (1928–1931). С 1931 г. С. работала в ЛОИИ. В 50-е годы она участвовала в подготовке

к изданию "Истории Российской" В.Н. Татищева (М.; Л., 1962–1968. – Т. 1–7) и его же "Избранных произведений" (Л., 1979).

В Картотеке ДРС с февр. 1940 г. по окт. 1941 г. в качестве внештатного выборщика расписывала **А.Дедил.воев.избы**, **Арх.Гамеля**, **Арх.Толстого**, **А.Свир.м.**, **А.Соловь-ева**, **А.Холмог.там.избы**, **Кн.Ивер.м.**, **Кн.пер.Свир.м.**, **Кн.прих.Кир.м.**, **Кн.прих.-расх.Кир.м.**, **Кн.прих.-расх.Прил.м.**, **Кн.прих.-расх.Свир.м.**, **Кн.прих.-расх.Спасск.м.**,

**РУДНЕВА****Людмила Николаевна**

специалист в области этимологии русского языка, преподаватель

До 1966 г. работала в кабинете Этимологического словаря русского языка МГУ, затем перешла на преподавательскую работу в УДН.

В 1960-е гг. расписала для Картотеки ДРС Иос.Вол.Посл. и Каз.ист.

Всего более 3,3 тыс. карточек.

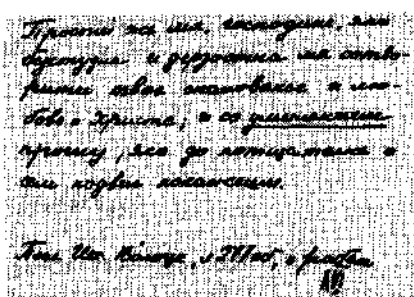
**РЫБАКОВА****Ольга Николаевна**

В 1941 г. окончила фак-т русского языка и литературы ЛГПИ. Будучи студенткой, участвовала в диалектологических экспедициях под рук. Б.А. Ларина, и в янв. 1939 г. в качестве внештатного выборщика расписала для Картотеки АМГ Ш.

Всего 103 карточки.

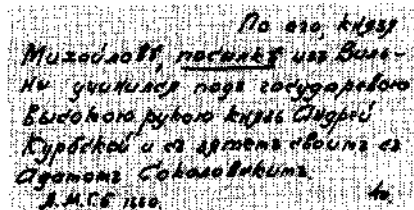
**САВЕЛЬЕВА (Тимофеева)****Зоя Николаевна**

историк, археограф

25.12.1910–22.03.1976



Род. в д. Стояньево Московской губ. в семье известного археографа Н.В. Тимофеева. До 1918 г. жила в СПб., затем в Коломне, а в 1924 г. приехала в Л-д, где и закончила школу-девятилетку в 1928 г. Потом училась в ЛГИПИ по специальности "этнография, музейное дело" (1928–1931). С 1931 г. С. работала в ЛОИИ. В 50-е годы она участвовала в подготовке

к изданию "Истории Российской" В.Н. Татищева (М.; Л., 1962–1968. – Т. 1–7) и его же "Избранных произведений" (Л., 1979).

В Картотеке ДРС с февр. 1940 г. по окт. 1941 г. в качестве внештатного выборщика расписывала А.Дедил.воев.избы, Арх.Гамеля, Арх.Толстого, А.Свир.м., А.Соловьева, А.Холмог.там.избы, Кн.Ивер.м., Кн.пер.Свир.м., Кн.прих.Кир.м., Кн.прих.-расх.Кир.м., Кн.прих.-расх.Прил.м., Кн.прих.-расх.Свир.м., Кн.прих.-расх.Спасск.м.,

Кн.расх.Кир.м. № 2, Кн.расх.Мурм.рыбн.пром.,  
Кн.расх.Свир.м., Кн.расх.Холмог.арх.д., Кн.  
расх.чаронск.бурм., Кн.сметн.поташн.пром.,  
Кн.там.Свир.м., Колл.Зинченко, Моск.а.,  
Нак.Зюзину, Нижегород.а., Оп.Белоз.рыбн.дв.,  
Опис.Холмог.д., Переп.росп.Новг., Якут.а.  
Всего более 9,2 тыс. карточек.

*Описание по Казанскому ун-ту на  
кабинетские книги библиотеки Казань  
Университет и книга пришло на 10-е  
в 1870-е годы... это описание по  
большому счету... интересно  
кабинетские книги...*

*А. Сагитова. Там. книги 1977.  
188.*

### САГИТОВА Альфия Г.

В 1976 г. окончила Казанский ун-т, защитила канд. дисс. и ныне работает в Елабужском ГПИ. В 1975 г., будучи студенткой V курса, во время лексикографической практики расписала для Картотеки ДРС Ряз.п.кн.П.  
Всего 475 карточек.

### САДИКОВ

**Петр Алексеевич**

специалист по истории России, истории русской литературы  
и общественной мысли

13.08.1890–1942

Род. в Пензе. В 1916 г. окончил историко-филол. фак-т СПб. ун-та по специальности "история", был учеником С.Ф. Платонова. В 1920-е годы преподавал историю России на фак-те языкознания и материальной культуры ЛГУ в качестве доцента. В эти же годы состоял в АК, был архивариусом II отделения системы Центрархива.

В 1930-е гг. С. работал в Ин-те истории АН СССР как специалист по русскому средневековью, общественной жизни XIX–XX вв. На базе массового актового материала детально исследовал сущность "опричных" мероприятий Ивана Грозного.

С. является автором более 20 работ по истории, по истории русской литературы и общественной мысли XIX–XX вв., по истории революций 1905 и 1917 гг. В 30-е гг. С. принимал участие в разыскании материалов и в подготовке к изданию сб. документов "Крепостная мануфактура в России" (Тульские и Каширские железные заводы. – Л., 1930. – Ч. I; Олонечские медные и железные заводы. – Л., 1931. – Ч. II).

**ОСНОВНЫЕ РАБОТЫ:** Из истории опричнины царя Ивана Грозного // Дела и дни. – 1921. – Кн. 2; Царь и опричник // Века: Исторический сб. I. – Пг., 1924; Очерки по истории опричнины. – М., Л., 1950;

В Картотеке С. работал в качестве внештатного выборщика с 10 ноября 1939 г. Через год был введен временно в штат ДРС как исполняющий обязанности старш. науч. сотр. и вскоре переведен на договор в качестве редактора словаря. Работая в Группе ДРС, к марту 1941 г. он составил словарные статьи от богосильный до богочтенникъ, разработал слово грамота, консультировал редакторов по всем вопросам, касающимся истории России.

Для Картотеки ДРС расписал Арханг.лет.,  
Арханг.лет.(кон.).

Всего около 1,5 тыс. карточек.

*... И наша с женой в уезд  
Анна: это не краснота,  
не изданы были тогда?*

*Лев Апп*

*6496 (197)*

*XVII*

*662*

*А. Сагитова, Своя  
1977*

**САКМАРОВА**  
Алла Адольфовна

В 1986 г., будучи студенткой IV курса Казанского ГУ, во время летней лексикографической практики расписала для Картотеки ДРС **А.хоз.Мор.І.**  
Всего 155 карточек.

**САЛИМОВСКИЙ**  
Владимир Александрович

В 1977 г., будучи студентом III курса Пермского ГУ, во время лексикографической практики расписал для КДРС **Похв.Ив.Калите.**  
Всего 29 карточек.

**САЮТИНА**  
Татьяна Ивановна

В 1987 г., будучи студенткой II курса Вологодского ГПИ, во время лексикографической практики расписала для Картотеки ДРС **Волог.письм.**  
Всего 160 карточек.

**СЕВОСТЬЯНОВА Л.П.**

В 1972 г. для Картотеки ДРС расписала **Лет.свод 1493 г., Лет.свод 1495 г., Ника-  
нор.лет.**  
Всего 63 карточки.

**СЕДЕЛЬНИКОВ**  
Александр Дионисьевич

специалист по истории древнерусской литературы,  
по славяно-русской филологии, археограф  
15.08.1888—4.05.1934

Род. на Успенском прииске Витимского округа (ныне – Якутская обл.), по др. сведениям – в Екатеринбурге, в семье служащего одного из местных заводов. Окончив гимназию в Екатеринбурге, С. поступил на историко-филол. отделение Московского ун-та. Его учителем был М.Н. Сперанский.

В 1917 г. С. стал сотр. Синодальной б-ки, где работал под рук. зав. б-кой Н.П. Попова. В 1920 г. Синодальное собрание было передано из Кремля в ГИМ. Сюда перешел С. и в качестве старш. науч. сотр. Отдела рукописей принимал участие в составлении алфавитно-систематического каталога ГИМ. В ОР хранятся неизданные сочинения С.: описания сборников Синодального собрания, список древнерусских повестей в фонде ГИМ.

10 февраля 1934 г. С. был арестован по обвинению в принадлежности к “контр-революционной организации” – “Российская национальная партия”. Приговором Коллегии ОГПУ от 29 марта 1934 г. он был осужден на 5 лет и отправлен в Свирьлаг. Но по прибытии на место был возвращен в М. для очной ставки с М.Н. Сперанским. В дороге С. заболел и скончался в больнице Бутырской тюрьмы.





**САКМАРОВА**  
Алла Адольфовна

В 1986 г., будучи студенткой IV курса Казанского ГУ, во время летней лексикографической практики расписала для Картотеки ДРС А.хоз.Мор.Г.  
Всего 155 карточек.

**САЛИМОВСКИЙ**  
Владимир Александрович

В 1977 г., будучи студентом III курса Пермского ГУ, во время лексикографической практики расписал для КДРС Похв.Ив.Калите.  
Всего 29 карточек.

**САЮТИНА**  
Татьяна Ивановна

В 1987 г., будучи студенткой II курса Вологодского ГПИ, во время лексикографической практики расписала для Картотеки ДРС Волог.письм.  
Всего 160 карточек.

**СЕВОСТЬЯНОВА Л.П.**

В 1972 г. для Картотеки ДРС расписала Лет.свод 1493 г., Лет.свод 1495 г., Ника-вор.лет.  
Всего 63 карточки.

**СЕДЕЛЬНИКОВ**  
Александр Дионисевич

специалист по истории древнерусской литературы,  
по славяно-русской филологии, археограф  
15.08.1888–4.05.1934



Род. на Успенском прииске Витимского округа (ныне – Якутская обл.), по др. сведениям – в Екатеринбурге, в семье служащего одного из местных заводов. Окончив гимназию в Екатеринбурге, С. поступил на историко-филол. отделение Московского ун-та. Его учителем был М.Н. Сперанский.

В 1917 г. С. стал сотр. Синодальной б-ки, где работал под рук. зав. б-кой Н.П. Попова. В 1920 г. Синодальное собрание было передано из Кремля в ГИМ. Сюда перешел С. и в качестве старш. науч. сотр. Отдела рукописей принимал участие в составлении алфавитно-систематического каталога ГИМ. В ОР хранятся неизданные сочинения С.: описания сборников Синодального собрания, список древнерусских повестей в фонде ГИМ.

10 февраля 1934 г. С. был арестован по обвинению в принадлежности к “контр-революционной организации” – “Российская национальная партия”. Приговором Коллегии ОГПУ от 29 марта 1934 г. он был осужден на 5 лет и отправлен в Свирь-лаг. Но по прибытии на место был возвращен в М. для очной ставки с М.Н. Сперанским. В дороге С. заболел и скончался в больнице Бутырской тюрьмы.

**ОСНОВНЫЕ РАБОТЫ:** Древняя Киевская легенда об апостоле Андрее // Slavia. – Praha, 1924. – Roč. III. – Seš. 2–3; К изучению “Слова кратка” и деятельности доминиканца Вениамина // Изв. ОРЯС. – 1926. – Т. XXX; Книга “Рай” – особый вид Златоустника // Сб. статей в честь академика А.И. Соболевского. – Л., 1928; Очерки католического влияния в Новгороде в конце XV–начале XVI в. // Доклады АН. – Л., 1929; Литературная история повести о Дракуле // Изв. ОРЯС. – 1929. – Т. II. – Кн. 2; Песня о Щелкане и близкие к ней по происхождению // Художественный фольклор. – М., 1929. – Т. IV–V; Где была написана “Задонщина”? // Slavia. – Praha, 1930. – Roč. IX. – Seš. 13; Рассказ 1490 г. об инквизиции // Труды Комиссии по древнерусской литературе. – Л., 1932. – Т. I; Следы стригольнической книжности // ТОДРЛ. – Л., 1934. – Т. I.

О НЕМ: Костюхина Л.М. Хронологический список трудов // ТОДРЛ. – М.; Л., 1961. – Т. XVII; Ашнин Ф.Д., Алпатов В.М. Дело славистов. 30-е годы. – М., 1994.

С. входил в состав Московской группы Комиссии по собиранию материалов по древнерусскому языку, делал выписки из памятников письменности еще до 1926 г. Вместе с карточками А.И. Соболевского его выборки были отправлены в АН (Л-д). Последняя партия его карточек поступила вместе с карточками М.Н. Сперанского 25 марта 1934 г. Он расписал **Беседа Вал., ВМЧ, Сент.1–13, Вол.Пат.1, Врем.И.Тим., Геннадий, Евфр.Устав, Ж.Иринарха, Ж.Кас.Бос., Ж.Фот.Волокол., Ж.ц.Дм.Тулуп., Ив.Пересветов.Чел., Иос.Вол.Посл.Кут., Иос.Вол.Посл.Тр., Ист.о патр.Иове, Лаод.посл., Новая пов., Пис. о нел., Плач о пленении, Пов.Мам.лобоище, Пов.Ник.Зар., Пов. о видении, Пов. о видении Варл., Пов. о видении нек., Пов. о Дракуле<sup>1,2</sup>, Пов. о нек.брани, Пов. о Соломоне<sup>1,2</sup>, Пов.Псков.Печ.м., Пов.Скоп.-Шуйском, Пов.С.Шаховского, Пов.Хворостинина, Посл.Дм.Герасимова, Посл.Епиф., Посл.Ермолича, Посл.Парф.Юр., Сказ.Авр.Палицына, Сказ. о вар.б.<sup>1</sup>, Сказ.о Гр.Отрепьеве, Сказ. о землетрясении, Сказ. о ц.Фед.Ив., Сл.кратко, Сл.мт.Дан., Смутьн.врем., Стих Похв.пуст., Ст. о см., Х.Грефения, Хроногр. 1512 г.**

Всего более 5,5 тыс карточек.

*А это список выписок от старого выдрано на  
мной урбд, и мы по ним о том, какие урбд  
ты кто от выдран, и кто о том, и в каком  
урбдсвбт. Пись: апостол ли, апостол ли?  
Парф. Юр. прот. слот.  
ер.*



## СЕЛИЩЕВ Афанасий Матвеевич

специалист в области славянских языков и диалектов,  
истории русского языка, преподаватель

11.01.1886–6.12.1942

Род. в с. Волово Ливенского у. Орловской губ. в семье крестьян. Образование получил в Ливенском реальном училище, затем в Курской гимназии, а в 1906–1911 гг. учился на историко-филол. фак-те Казанского ун-та. Его учителями были В.А. Богородицкий, Е.Ф. Будде, Н.М. Петровский, А.И. Алек-

сандров и др. После окончания ун-та был оставлен для подготовки к профессорскому званию по славистике. В этот период С. преподавал на Высших Женских курсах в Казани. С весны 1914 г. стал вести практические занятия по сравнительной грамматике славянских языков, старославянскому и западнославянским языкам в Казанском ун-те.

В 1914 г. во время командировки на Балканы С. изучал македонские диалекты и написал книгу “Очерки по македонской диалектологии”, которая стала его магистерской диссертацией (защитил в Казани в 1918 г.).

В 1918 г. С. стал одним из основателей Иркутского ун-та и преподавал в нем до 1920 г., когда вновь приехал в Казань и был назначен проф. ун-та.

**ОСНОВНЫЕ РАБОТЫ:** Древняя Киевская легенда об апостоле Андрее // Slavica. – Praha, 1924. – Roč. III. – Seš. 2–3; К изучению “Слова кратка” и деятельности доминиканца Вениамина // Изв. ОРЯС. – 1926. – Т. XXX; Книга “Рай” – особый вид Златоустника // Сб. статей в честь академика А.И. Соболевского. – Л., 1928; Очерки католического влияния в Новгороде в конце XV–начале XVI в. // Доклады АН. – Л., 1929; Литературная история повести о Дракуле // Изв. ОРЯС. – 1929. – Т. II. – Кн. 2; Песня о Щелкане и близкие к ней по происхождению // Художественный фольклор. – М., 1929. – Т. IV–V; Где была написана “Задонщина”? // Slavica. – Praha, 1930. – Roč. IX. – Seš. 13; Рассказ 1490 г. об инквизиции // Труды Комиссии по древнерусской литературе. – Л., 1932. – Т. I; Следы стригольнической книжности // ТОДРЛ. – Л., 1934. – Т. I.

О НЕМ: Костюхина Л.М. Хронологический список трудов // ТОДРЛ. – М.; Л., 1961. – Т. XVII; Ашнин Ф.Д., Алпатов В.М. Дело славистов. 30-е годы. – М., 1994.

С. входил в состав Московской группы Комиссии по собиранию материалов по древнерусскому языку, делал выписки из памятников письменности еще до 1926 г. Вместе с карточками А.И. Соболевского его выборки были отправлены в АН (Л-д). Последняя партия его карточек поступила вместе с карточками М.Н. Сперанского 25 марта 1934 г. Он расписал Беседа Вал., ВМЧ, Сент.1–13, Вол.Пат.1, Врем.И.Тим., Геннадий, Евфр.Устав, Ж.Ириварха, Ж.Кас.Бос., Ж.Фот.Волокол., Ж.д.Дм.Тулуш., Ив.Пересветов.Чел., Иос.Вол.Посл.Кут., Иос.Вол.Посл.Тр., Ист.о патр.Иове, Лаод.посл., Новая пов., Пис. о нел., Плач о пленении, Пов.Мам.поборце, Пов.Ник.Зар., Пов. о видении, Пов. о видении Варл., Пов. о видении нек., Пов. о Дракуле<sup>1,2</sup>, Пов. о нек.брани, Пов. о Соломоне<sup>1,2</sup>, Пов.Псков.Печ.м., Пов.Скоп-Шуйском, Пов.С.Шаховского, Пов.Хворостинина, Посл.Дм.Герасимова, Посл.Епиф., Посл.Ермолича, Посл.Парф.Юр., Сказ.Авр.Палицына, Сказ. о вар.б.<sup>1</sup>, Сказ.о Гр.Отрепьеве, Сказ. о землетрясении, Сказ. о ц.Фед.Ив., Сл.кратко, Сл.мт.Дан., Смут.врем., Стих Похв.пуст., Ст. о см., Х.Грефения, Хроногр. 1512 г.

Всего более 5,5 тыс карточек.

*Афанасий Матвеевич Селищев  
11.01.1886 – 6.12.1942*



## СЕЛИЩЕВ Афанасий Матвеевич

специалист в области славянских языков и диалектов,  
истории русского языка, преподаватель

11.01.1886–6.12.1942

Род. в с. Волово Ливенского у. Орловской губ. в семье крестьян. Образование получил в Ливенском реальном училище, затем в Курской гимназии, а в 1906–1911 гг. учился на историко-филол. фак-те Казанского ун-та. Его учителями были В.А. Богородицкий, Е.Ф. Будде, Н.М. Петровский, А.И. Александров и др. После окончания ун-та был оставлен для подготовки к профессорскому званию по славистике. В этот период С. преподавал на Высших Женских курсах в Казани. С весны 1914 г. стал вести практические занятия по сравнительной грамматике славянских языков, старославянскому и западнославянским языкам в Казанском ун-те.

В 1914 г. во время командировки на Балканы С. изучал македонские диалекты и написал книгу “Очерки по македонской диалектологии”, которая стала его магистерской диссертацией (защитил в Казани в 1918 г.).

В 1918 г. С. стал одним из основателей Иркутского ун-та и преподавал в нем до 1920 г., когда вновь приехал в Казань и был назначен проф. ун-та.

С 1922 г. С. стал заведовать кафедрой в Московском ун-те. Читал лекции по славянскому и сравнительно-историческому языкознанию. В 1931 г. был организован МИФЛИ, где С. стал работать. В 20–30-е годы он преподавал в Ярославском ГПИ, в МГПИ, в МГПИ им. В.П. Потемкина, Ин-те славянства АН СССР.

С. был избран действительным членом РАНИОН (1921), чл.-корр. Академии финно-угорского о-ва в Гельсингфорсе (1926), чл.-корр. АН СССР (1929), чл.-корр. Болгарской АН и почетным членом Македонского научного о-ва (1930). В нашей стране он являлся членом Гос. Ученого совета и Комиссии по просвещению национальностей (с 1929 г.).

В ночь на 8 февр. 1934 г. С. был арестован по обвинению в принадлежности к “контрреволюционной организации” – “Российской национальной партии”. Приговором Коллегии ОГПУ от 29 марта 1934 г. был осужден на 5 лет и отправлен в Карлаг (г. Караганда). Был лишен звания чл.-корр. АН СССР в 1938 г., хотя и был освобожден 11 янв. 1937 г. После освобождения был прописан в Калинин (теперь – Тверь), но работал в Москве. В апреле 1939 г. получил разрешение жить в Москве.

Постановлением Общего собрания АН СССР от 22 марта 1990 г. подтверждено решение о восстановлении С. в звании чл.-корр., принятое ранее (в 50-х годах) Президиумом АН СССР.

**ОСНОВНЫЕ РАБОТЫ:** Язык революционной эпохи. – М., 1920; Диалектический очерк Сибири. – Иркутск, 1920. – Вып. 1.; К изучению старопечатных болгарских книг (По поводу “Описа” проф. В. Погорелова. – София, 1923 // Slavia. – Praha, 1926. – Roč 5. – Seš. 2; Заметки по этнографии и диалектологии Македонии. Помянник монастыря Трескавца // Сб. статей в честь акад. А.И. Соболевского. – Л., 1928; Полог и его болгарское население. Исторические, этнографические и диалектологические очерки северо-западной Македонии (с этнографической картой Полога). – София, 1929; Славянское население в Албании. – София, 1931; Македонские кодики XVI–XVIII веков: Очерки по исторической этнографии и диалектологии Македонии. – София, 1933; Образцы древнерусского письма XI–XVII вв. – М., 1939; О языке современной деревни // Сб. статей по языковедению. – М., 1939; Из старой и новой топонимики // Там же. – Славянское языкознание. – Т. I. Западославянские языки: Уч. пособие для студентов гос. ун-тов и пед. вузов. – М., 1941; Происхождение русских фамилий, личных имен и прозвищ // УЗ МГУ. – Вып. 128. Труды кафедры русского языка. – 1948. – Кн. 1; Старославянский язык. Введение. Фонетика. – М., 1951. – Ч. 1; Тексты. Словарь. Очерки морфологии. – М., 1952. – Ч. 2; Избранные труды. – М., 1968.

О НЕМ: Обнорский С.П. Памяти А.М. Селищева // Доклады и сообщения филол. фак-та МГУ. – 1947. – Вып. 4; Усикова Р.П. // Вестник МГУ. Филология. – 1968. – № 3; Василевская И.А. // РР. – 1969. – № 2; Русский язык. Энциклопедия. – М., 1979; Ашнин Ф.Д., Алпатов В.М. Дело славистов. 30-е годы. – М., 1994.

В 20-е годы С. входил в Московскую группу Комиссии по собиранию материалов по древнерусскому языку. В Картотеке ДРС он расписал А.Кунгур., АЮ, Lud.

Всего более 2,9 тыс. карточек.

*Этого человека непременно  
повидать. Квасильский, у которого  
был, а в документах... Он  
приехал в 20-е годы, с ним  
проблема... на Карте...  
Васильев, Протопопов, и много  
Васильев не отдал...  
Тимофеев...  
Кунгур... 204*

**СИЗОВА****Татьяна Александровна**

В 1978 г., будучи студенткой III курса Ивановского ГУ, во время лексикографической практики расписала для Картотеки ДРС **Воссоед. Укр. с Рос. III**.  
Всего 97 карточек.

**СИЛИНА****Нина Григорьевна**

учитель

1917

Род. в деревне Кирилловского р-на Вологодской обл. в семье крестьян. В 1932–1935 гг. училась в педагогическом техникуме. В 1935–1937 гг. работала учителем начальной школы Белозерского р-на Вологодской обл. В 1937–1941 гг. училась на фак-те русского языка и литературы ЛГПИ.

В Картотеке ДРС с окт. 1938 по май 1941 г. в качестве внештатного выборщика расписала **Вед. о Кит.зем., Г.Фирсов, Ж.ц.Дм., Ник.лет. XI, Пис. к Безобразову, Х.Дан.иг., Х.Стеф.Новг.**

Всего около 2,5 тыс. карточек.

И ту неможину следит про-  
ливает оть вверные млади.  
аще бо кто окаменено сердце  
имать, но тогда может  
просветити, аще бо человек  
задритъ бо себя тогда и  
поимаетъ грехи своя и  
знаетъ бо собо всякъ чело-  
векъ: „ага мольо днѣ грѣшнѣ  
не спудеть еднѣ светлѣ?“  
Ж. Х. Хомине 131  
Дан. И (1107) 1496  
1) в черкѣ (н.с.)

**СИЛУЯНОВА (Невская)****Лидия Георгиевна**

специалист в области балто-славянских языковых  
и этнокультурных контактов

р. 19.10.1938

Род. в Москве. В 1956 г. окончила школу с серебряной медалью и поступила на филол. фак-т МГУ. По окончании ун-та работала в Кабинете Этимологического словаря русского языка МГУ. В 1966 г. перешла в Ин-т славяноведения и балканистики (ИСБ), где в 1973 г. защитила канд. дисс. „Балтийская географическая терминология“ (опубл. в 1977 г.). В настоящее время С. работает старш. науч. сотр. ИСБ над балто-славянской этнолингвистической проблематикой.

**ОСНОВНЫЕ РАБОТЫ:** Балто-славянское погребальное причитание. Реконструкция семантической структуры. – М., 1993; Концепт „гость“ в переходных обрядах // Символ и язык традиционной культуры. – М., 1994.

Для Картотеки ДРС после 1961 г. расписала **Сказ.кн.Влад.<sup>1</sup>**.

Всего 471 карточка.

Ушени же съ Антонин  
и прятъ Елисет без  
крово, и повясе за не  
Клеопатра, царини  
Креллугра  
Сказ. о кн. Владимире.  
XVI л., стр. 168.  
Посл. Сир.-Савво.

**СИЗОВА**

Татьяна Александровна

В 1978 г., будучи студенткой III курса Ивановского ГУ, во время лексикографической практики расписала для Картотеки ДРС Воссоед. Укр. с Рос. III.

Всего 97 карточек.

**СИЛИНА**

Нина Григорьевна

учитель

1917

Род. в деревне Кирилловского р-на Вологодской обл. в семье крестьян. В 1932–1935 гг. училась в педагогическом техникуме. В 1935–1937 гг. работала учителем начальной школы Белозерского р-на Вологодской обл. В 1937–1941 гг. училась на фак-те русского языка и литературы ЛГПИ.

В Картотеке ДРС с окт. 1938 по май 1941 г. в качестве внештатного выборщика расписала Вед. о Кит.зем., Г.Фирсов, Ж.д.Дм., Ник.лет.ХІ, Пис. к Безобразову, Х.Дан.нг., Х.Стеф.Новг.

Всего около 2,5 тыс. карточек.

Итак, полагаясь на свои про-  
веденные еще в старые годы  
оде со мной окладными сафур  
иногда, но тогда, конечно,  
предлежит тебе со мной  
руками бы себе тогда и  
подумать, чтобы явля и  
благодаря бы себе всем тем  
дней, что могут быть только  
и сказать своим детям?  
И в конце  
Ваша М. (1917) 1936  
18 декаб. (н.с.)

**СИЛУЯНОВА (Невская)**

Лидия Георгиевна

специалист в области балто-славянских языковых  
и этнокультурных контактов

р. 19.10.1938

Род. в Москве. В 1956 г. окончила школу с серебряной медалью и поступила на филол. фак-т МГУ. По окончании ун-та работала в Кабинете Этимологического словаря русского языка МГУ. В 1966 г. перешла в Ин-т славяноведения и балканистики (ИСБ), где в 1973 г. защитила канд. дисс. “Балтийская географическая терминология” (опубл. в 1977 г.). В настоящее время С. работает старш. науч. сотр. ИСБ над балто-славянской этнолингвистической проблематикой.

**ОСНОВНЫЕ РАБОТЫ:** Балто-славянское погребальное причитание. Реконструкция семантической структуры. – М., 1993; Концепт “гость” в переходных обрядах // Символ и язык традиционной культуры. – М., 1994.

Для Картотеки ДРС после 1961 г. расписала Сказ.кн.Влад.<sup>1</sup>.

Всего 471 карточка.

Лидия все же...  
и пришла...  
краски, и пошла же...  
Колоконтра, упрямые  
предсудья  
Сказ о кн. Владимире  
Кн. Л., стр. 168.  
Тоск. Слав. Сл. 1936

**СИЛЬМАН Э.А.**

В начале 1940 г. в качестве внештатного выборщика расписывает для Картотеки ДРС ААЭ III, Зап.Луговского, Инстр.Немчинову, Регула об лошадях, Чел.Новг.Розваж.м.

Всего более 2,1 тыс. карточек.

*Всего более 2,1 тыс. карточек  
расписывает для Картотеки ДРС  
ААЭ III, Зап.Луговского,  
Инстр.Немчинову,  
Регула об лошадях,  
Чел.Новг.Розваж.м.  
1940*

**СИМОНИ**

**Павел Константинович**

литературовед, фольклорист, лингвист, историк, книговед,  
искусствовед, палеограф, библиограф, источниковед,  
преподаватель

19.11(2.12).1859–17.03.1939

Род. в СПб. в семье сенатского чиновника (впоследствии – служащего СПб. ун-та); по происхождению венгр. Учился в частном немецком пансионе. В 1881 г. окончил гимназию при СПб. историко-филол. ин-те, а в 1886 г. – историко-филол. фак-т СПб. ун-та. В 1886–1892 гг. служил в Департаменте таможенных сборов и в Комитете иностранной цензуры. В 1888 г. С. был привлечен к подготовке “Словаря русского языка” под ред. Я.К. Грота (материалы, связанные с этой работой, в том числе библиографические, а также карточки с выборкой слов, сохранились в архиве ученого: ГИМ ОПИ, ф. 37, ед.хр. 192–203).

В 1892 г. С. получил впервые учрежденную в ОРЯС должность письмоводителя IV класса; делопроизводителем и зав. канцелярией ОРЯС он прослужил до 1926 г.

В 1919–1928 гг. С. читал лекции и вел семинары по славяно-русской палеографии, истории книги и книгораспространения в Педагогической академии, Ин-те внешкольного образования, Ин-те книговедения и на Высших библиотечных курсах при ГПБ, одновременно сотрудничая в Ин-те книги, документа и письма АН СССР.

Круг научных интересов С. был широк. Ему принадлежат исследования и публикации рукописей по истории русской литературы и языка, по фольклору, палеографии и книговедению, а также – по библиографии.

В 1921 г. С. был избран чл.-корр. АН, являлся членом многих обществ: Московского археологического (с 1896 г.), Русского географического (с 1898 г.), Русского библиологического (с 1904 г.), О-ва библиотековедения СПб. ун-та (с 1907 г.), Библиографического о-ва Московского ун-та (с 1913 г.).

**ОСНОВНЫЕ РАБОТЫ:** Издание “Слова о полку Игореве”. – СПб., 1890; Русский язык в его наречиях и говорах. – СПб., 1899. – Вып. I. – Ч. 1. Великорусское наречие; Старинные сборники русских пословиц, поговорок, загадок и проч. XVII–XIX столетий. I, II. – Сб. ОРЯС. – 1899. – Т. 66. – № 7; Опыт сборника сведений по истории и технике книгопереплетного искусства на Руси. – СПб., 1903; К истории обихода книгописца, переплетчика и иконного писца при книжном и иконном строении. – СПб., 1906; Песни, записанные для Ричарда Джемса в 1619–1620 гг. // Памятники старинного русского языка и письма XV–XVIII вв. – СПб., 1907. – Вып. 2; Памятники старинной русской лексикографии по рукописям XV–XVII столетий // Изв.ОРЯС. – 1908. – Т. 13. – Кн. 1; Мстиславово евангелие начала XII в. в

археологическом и палеографическом отношениях. – СПб., 1910; Старинный трактат о письме заставок. – СПб., 1928.

Архив С. находится в ГИМ ОПИ. Ф. 37, 861 ед.хр. XVII в. – 1937 г.; РГАЛИ. Ф. 461, 379 ед.хр. 1873–1938 гг.; ГБЛ. Ф. 362, 18 картонов. Конец XIX–нач. XX в.; ГПБ. Ф. 696, 79 ед.хр. 1812–1937 гг.; ИРЛИ. Разряд V, колл. 59.

О НЕМ: Записка об ученых трудах П.К. Симони // Изв.РАН. Серия 6. – 1921. – Т. 15; Виноградов Г. Полвека ученой деятельности П.К. Симони // Язык и мышление. – Л., 1935. – [Вып.] 3–4; Чернышев В.И. П.К. Симони [Некролог] // Советский фольклор. – 1941. – № 7; Котков С.И. П.К. Симони об изучении надписей на памятниках древнерусской станковой живописи // Исследования по лингвистическому источниковедению. – М., 1963; Булахов М.Г. Восточнославянские языковеды. Библиографический словарь. – Минск, 1978. – Т. 3.

В Картотеке ДРС в февр. 1934 г. С. было поручено исправление дефектных карточек, но 17 марта 1934 г. Б.А. Ларин записал: “Вернул пачку № 364 не проработанную”. Позднее С. сделал выборку из “Песни на столбце” (57 карточек), а в конце 1935 г. Б.А. Ларин принял от него выборку “технической терминологии по книжному и переплетному делу Древней Руси. Картотека свыше 10 000 карточек”. Эти карточки вошли в состав фондов Картотеки ДРС под названием “Материалы для словаря графических искусств” и хранятся отдельно.

*А ты билет страдница,  
а на гробу удиль, а не  
маленькая сошла, а ты  
сама мура иль вела*

*Песня на столбце / 686 г.*

## СКАЛОВА

**Ксения Николаевна**

историк, библиотекарь, преподаватель

29.07.1898–?

Род. в Царском Селе (позже – г. Пушкин) в семье чиновника.

В 1916 г. окончила гимназию в Самаре и поступила на историческое отделение Высших женских курсов в СПб. Через год она возвратилась в Самару и до 1921 г. училась в пединституте. Одновременно работала в Самарском облоно в подотделе охраны культурных ценностей, потом перешла в районную б-ку, затем – в центральную.

В 1922 г. С. приехала в СПб., где в 1924 г. окончила фак-т общественных наук ЛГУ по специальности “всеобщая история”. Одновременно с учебой преподавала историю и обществоведение в клубе завода “Красный сигнал”, затем – в школе ликбеза завода “Знамя труда”, в Доме просвещения им. В.И. Ленина и в клубе домов отдыха на Островах. В 1928–1929 учебном году преподавала русский язык в Ленинградском Индустриальном ин-те студентам, принятым “в счет 1000”. Весной 1929 г. приехала в Москву и работала библиотекарем в Профинтерне.

В 1932 г. С. поступила работать секретарем учебной части курсов редакторов-переводчиков в Восточном ин-те в Л-де и преподавала русский язык японцам. В 1934 г. перешла на исторический фак-т ЛГУ, где с 1935 г. заведовала кабинетом новой истории колониальных и зависимых стран. По совместительству преподавала на Индустриальном рабфаке им. С. Орджоникидзе, в средней школе и в школе для взрослых. В февр. 1938 г. начала работать науч.-техн. сотр. в Ин-те этнографии



АН СССР, а в авг. 1940 г. ушла на должность старш. лаборанта в ЛПИ им. М.Н. Покровского.

В Картотеке ДРС в 1940 г. в качестве внештатного выборщика расписала **Пов.уби-ен.Батья и Приклады компл.**

Всего более 400 карточек.

Понимает ли упования, что в  
такой еще разе особливое  
и приятное удивление, наши  
приятней обилие вдовольности  
и удовольствия идеологии,  
и в том упований которые  
мы в вашей любви и благо-  
му многого имеем, вам  
сильно возвышаем.

Триш. компл. 3  
1712.

## СКВОРЦОВА

Анна Алексеевна

лингвист, диалектолог, преподаватель

11.01.1900–03.05.1979



Род. на ст. Пушкино Ярославской железной дороги в семье телеграфного монтера. В 1918 г. окончила среднюю школу в Москве и работала в Кредитсоюзе, затем – зав. книжным складом (до 1921 г.). В 1921–1923 гг. заведовала музыкальной школой для взрослых в г. Кимры, где сначала сама училась 2 года. В 1923 г. С. поступила в Музыкальный техникум в Мо-

ске, но не закончила, т.к. уехала в Томск и в 1924 г. была там культработником в рабочем клубе.

С 1925 г. С. работала учителем в средней школе г. Ачинска, а с 1929 г. – в Ачинском педучилище. Одновременно она организовала музыкальную школу для детей, работала в краеведческом музее и участвовала в его экспедициях.

В 1934 г. С. была направлена в Томский ГПИ, который окончила за 3 года. В 1937 г. кафедра русского языка направила ее в аспирантуру. В 1940 г. она окончила аспирантуру ЛГПИ, где училась у Б.А. Ларина и Н.А. Гринковой, и получила назначение в Кировский ГПИ. В 1943 г. решением Казанского ГУ ей присуждена степень кандидата филол. наук за работу “Синтаксис “Сказания Авраамия Палицына” (диплом выдан в 1947 г.).

В 1945 г. С. была направлена в Томский ун-т на заведование кафедрой русского языка в должности доцента. В 1947–1949 гг. С. – декан историко-филол. фак-та Томского ГУ. Она читала курсы истории русского литературного языка, диалектологии, теории языкознания, спецкурс по синтаксису современного русского языка.

Начиная с 1946 г., С. ежегодно возглавляла диалектологические экспедиции. В янв. 1950 г. в Томском ГУ было созвано Первое Урало-Сибирское диалектологическое совещание. Труды С. были заложены основы синхронной диалектологии Сибири.

С конца дек. 1950 до янв. 1953 г. С. была в докторантуре ИЯ и работала над темой “Синтаксическая система литературного языка первой половины XVII в.” (начала тема была иной: “История старожильческих говоров Томской обл.”). Научным консультантом ее был В.В. Виноградов.

В 1954–1960 гг. С. – доцент, зав. кафедрой русского языка Красноярского ГПИ. С 1954 г. руководила аспирантурой, которую при ней окончили 30 аспирантов. По ее инициативе в Красноярском ГПИ был организован Совет по защите кандидатских диссертаций.

В 1956–1962 гг. С. руководила Советом зонального объединения диалектологов и провела за это время 9 конференций. В 1958 и 1966 гг. ею были отредактированы

АН СССР, а в авг. 1940 г. ушла на должность старш. лаборанта в ЛПИ им. М.Н. Покровского.

В Картотеке ДРС в 1940 г. в качестве внештатного выборщика расписала Пов.уби-ен.Батыя и Приклады компл.

Всего более 400 карточек.

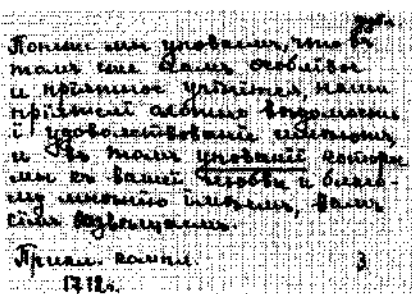

**СКВОРЦОВА**

**Анна Алексеевна**

лингвист, диалектолог, преподаватель

11.01.1900–03.05.1979



Род. на ст. Пушкино Ярославской железной дороги в семье телеграфного монтера. В 1918 г. окончила среднюю школу в Москве и работала в Кредитсоюзе, затем – зав. книжным складом (до 1921 г.). В 1921–1923 гг. заведовала музыкальной школой для взрослых в г. Кимры, где сначала сама училась 2 года. В 1923 г. С. поступила в Музыкальный техникум в Мос-

кве, но не закончила, т.к. уехала в Томск и в 1924 г. была там культработником в рабочем клубе.

С 1925 г. С. работала учителем в средней школе г. Ачинска, а с 1929 г. – в Ачинском педучилище. Одновременно она организовала музыкальную школу для детей, работала в краеведческом музее и участвовала в его экспедициях.

В 1934 г. С. была направлена в Томский ГПИ, который окончила за 3 года. В 1937 г. кафедра русского языка направила ее в аспирантуру. В 1940 г. она окончила аспирантуру ЛГПИ, где училась у Б.А. Ларина и Н.А. Гринковой, и получила назначение в Кировский ГПИ. В 1943 г. решением Казанского ГУ ей присуждена степень кандидата филол. наук за работу “Синтаксис “Сказания Авраамия Палицына” (диплом выдан в 1947 г.).

В 1945 г. С. была направлена в Томский ун-т на заведование кафедрой русского языка в должности доцента. В 1947–1949 гг. С. – декан историко-филол. фак-та Томского ГУ. Она читала курсы истории русского литературного языка, диалектологии, теории языкознания, спецкурс по синтаксису современного русского языка.

Начиная с 1946 г., С. ежегодно возглавляла диалектологические экспедиции. В янв. 1950 г. в Томском ГУ было создано Первое Урало-Сибирское диалектологическое совещание. Трудями С. были заложены основы синхронной диалектологии Сибири.

С конца дек. 1950 до янв. 1953 г. С. была в докторантуре ИЯ и работала над темой “Синтаксическая система литературного языка первой половины XVII в.” (сначала тема была иной: “История старожильческих говоров Томской обл.”). Научным консультантом ее был В.В. Виноградов.

В 1954–1960 гг. С. – доцент, зав. кафедрой русского языка Красноярского ГПИ. С 1954 г. руководила аспирантурой, которую при ней окончили 30 аспирантов. По ее инициативе в Красноярском ГПИ был организован Совет по защите кандидатских диссертаций.

В 1956–1962 гг. С. руководила Советом зонального объединения диалектологов и провела за это время 9 конференций. В 1958 и 1966 гг. ею были отредактированы

сборники тезисов 3-й и 7-й зональных конференций кафедр русского языка вузов Сибири, Урала и Дальнего Востока. В сент. 1961 г. С. была награждена медалью “За трудовое отличие”.

**ОСНОВНЫЕ РАБОТЫ:** К вопросу о происхождении деепричастий русского языка: Доклад на 4-й научной конференции ун-та. Март, 1953 // Труды Томского ун-та. – 1955. – Т. 129; Основные задачи изучения говоров Сибири // Там же; Из истории относительного подчинения // УЗ Красноярского ГПИ. – 1957. – Т. 7; Русские говоры в южных районах Красноярского края // Там же. – 1958. – Т. 13. Кафедра русского яз. Серия историко-филол. Вып. I; О соотносительности деепричастных конструкций и предложно-именных словосочетаний в памятниках русской письменности XVII в. // Материалы и исследования по проблемам грамматики русского языка: Доклады и сообщения на 7-й зональной конференции кафедр русского языка Сибирских вузов. – Красноярск, 1966; Взаимозаменяемость глагольных форм в русской письменности XVII в. // Материалы и исследования по современному русскому языку и его истории. – Красноярск, 1967; “Диалектики” [И. Дамаскина] как логическая база “Риторик” и синтаксиса русского литературного языка XVII в. // Вопросы грамматики и методики русского языка. – Красноярск, 1971.

В Картотеке ДРС с окт. 1938 г. в качестве внештатного выборщика расписывала **ДАИ Ш** и **Сл. Дан. Зат.**

Всего 435 карточек.

*Птица бо радуется весни,  
а младенец матери; весна  
украшает златом землю, а  
ты оживилши вся челоуцкие  
милостию своею, сироты и  
вдовицы, от величеств погружа-  
еши.*  
Дан. Зат. Сл. 4.  
ХII 14.

## СКУРАТОВА

**Нина Ивановна**

специалист в области русской диалектологии, преподаватель

19.08.1919–2001

Род. в г. Чембаре (ныне – Белинский) Пензенской обл. в семье учителя Чембарского педучилища. В 1937 г. окончила Чембарскую среднюю школу, а в 1941 г. – фак-т русского языка и литературы Куйбышевского ГПИ. До авг. 1942 г. работала учителем в с. Тюхтет Красноярского края.

С авг. 1942 по сент. 1945 г. С. была связистом 41 стрелкового корпуса отдельного батальона связи в рядах действующей Красной Армии на I, II и III Белорусских фронтах. После демобилизации в 1945 г. работала преподавателем Белинского педучилища.

В окт. 1948 г. С. была зачислена на подготовительный курс аспирантуры ЛО ИРЯ по специальности “русская диалектология”, а с окт. 1949 г. переведена “на основной трехлетний курс кандидатской аспирантуры”. Под рук. проф. Н.П. Гринковой работала над темой “Русские говоры Заонежья”. В 1949 г. участвовала в 4-й диалектологической конференции, а летом 1950 и 1951 г. была командирована в различные р-ны Заонежья для сбора материала по теме диссертации. В связи с ликвидацией ЛО ИРЯ летом 1950 г. была переведена в аспирантуру ИЯ в Москве. В марте 1951 г. ее руководителем был назначен к.ф.н. С.С. Высотский. В сент. 1952 г. С. вынуждена была уйти из аспирантуры “в связи с тяжелым положением семьи” и уехала работать в Петрозаводский учительский ин-т.



сборники тезисов 3-й и 7-й зональных конференций кафедр русского языка вузов Сибири, Урала и Дальнего Востока. В сент. 1961 г. С. была награждена медалью "За трудовое отличие".

**ОСНОВНЫЕ РАБОТЫ:** К вопросу о происхождении деепричастий русского языка: Доклад на 4-й научной конференции ун-та. Март, 1953 // Труды Томского ун-та. – 1955. – Т. 129; Основные задачи изучения говоров Сибири // Там же; Из истории относительного подчинения // УЗ Красноярского ГПИ. – 1957. – Т. 7; Русские говоры в южных районах Красноярского края // Там же. – 1958. – Т. 13. Кафедра русского яз. Серия историко-филол. Вып. I; О соотносительности деепричастных конструкций и предложно-именных словосочетаний в памятниках русской письменности XVII в. // Материалы и исследования по проблемам грамматики русского языка: Доклады и сообщения на 7-й зональной конференции кафедр русского языка Сибирских вузов. – Красноярск, 1966; Взаимозаменяемость глагольных форм в русской письменности XVII в. // Материалы и исследования по современному русскому языку и его истории. – Красноярск, 1967; "Диалектики" [И. Дамаскина] как логическая база "Риторик" и синтаксиса русского литературного языка XVII в. // Вопросы грамматики и методики русского языка. – Красноярск, 1971.

В Картотеке ДРС с окт. 1938 г. в качестве внештатного выборщика расписывала ДАИ III и Сл.Дан.Зяг.

Всего 435 карточек.

*Гитара бо радуется весни,  
а плазденець лютери; весна  
урашають злотыи земли, а  
ты отивилыи вай гитовыи  
милостиво свое, спроти к  
вдольни, от великого погруды  
всех.  
Ван. Зяг. С. 14*



## СКУРАТОВА Нина Ивановна

специалист в области русской диалектологии, преподаватель  
19.08.1919–2001

Род. в г. Чембаре (ныне – Белинский) Пензенской обл. в семье учителя Чембарского педучилища. В 1937 г. окончила Чембарскую среднюю школу, а в 1941 г. – фак-т русского языка и литературы Куйбышевского ГПИ. До авг. 1942 г. работала учителем в с. Тюхтет Красноярского края.

С авг. 1942 по сент. 1945 г. С. была связистом 41 стрелкового корпуса отдельного батальона связи в рядах действующей Красной Армии на I, II и III Белорусских фронтах. После демобилизации в 1945 г. работала преподавателем Белинского педучилища.

В окт. 1948 г. С. была зачислена на подготовительный курс аспирантуры ЛО ИРЯ по специальности "русская диалектология", а с окт. 1949 г. переведена "на основной трехлетний курс кандидатской аспирантуры". Под рук. проф. Н.П. Гринковой работала над темой "Русские говоры Заонежья". В 1949 г. участвовала в 4-й диалектологической конференции, а летом 1950 и 1951 г. была командирована в различные р-ны Заонежья для сбора материала по теме диссертации. В связи с ликвидацией ЛО ИРЯ летом 1950 г. была переведена в аспирантуру ИЯ в Москве. В марте 1951 г. ее руководителем был назначен к.ф.н. С.С. Высотский. В сент. 1952 г. С. вынуждена была уйти из аспирантуры "в связи с тяжелым положением семьи" и уехала работать в Петрозаводский учительский ин-т.





**СМИРНОВА**  
**Ольга Игнатьевна**

специалист по истории русского языка, исторической лексикологии и лексикографии

14.09.1933 – 21.12.2003

Род. в Москве. В 1951 г. окончила школу и поступила на филол. фак-т МГУ. После окончания ун-та с 1956 г. работала науч.-техн. сотр. в Отделе истории и диалектологии русского языка ИРЯ. В 1962 г. перешла в Группу МДРС и в 1963–1972 гг. была ученым секретарем Группы.

В 1976 г. защитила канд. дисс. “Проблема энантиосемии в исторической лексикологии”. Ныне С. является ведущим науч. сотр. Отдела исторической лексикологии и лексикографии, членом редколлегии СлРЯ XI–XVII вв., автором словарных статей в выпусках 1, 5, 7, 10, 14, 16, 17, 18, 20, 21, 24, 25, 26 и редактором выпусков 5, 7, 10, 13, 14, 17, 18, 23, 24, 25, 26. Общий объем авторской работы 333 а.л.

**ОСНОВНЫЕ РАБОТЫ:** Картотека ДРС // Лингвистические источники. Фонды Института русского языка АН СССР. – М., 1967; Использование “Материалов” И.И. Срезневского в СлРЯ XI–XVII вв. (Из опыта работы над вып. 7 и 10) // Теория и практика русской исторической лексикографии. – М., 1984; Изучение архаической лексики и ее интерпретация в СлРЯ XI–XVII вв. // Русская историческая лексикография и лексикология. – Красноярск, 1989; Древнерусская терминология и культура (семантические модификации слова *голова* и лексикографическая практика) // Историко-культурный аспект лексикологического описания русского языка. – М., 1991; Древнерусская терминология и культура (термины *глава* и *голова* в Договоре Руси с Византией 911 года) // Историко-культурный аспект лексикографического описания русского языка. – М., 1995.

В Картотеке ДРС в начале 60-х гг. работала в качестве внештатного выборщика, а в 1963–1973 гг. – заведовала ею и расписала **Васс.Патр.<sup>1</sup>**, **Геннадий, Посл.Прох., Гр.Дв., Ж.Мих.Клоп.<sup>1</sup>**, **Зап.прик.людей, Ив.Гр.Посл., Ив.Гр.Посл.П, Ш, Лир.песни, Пов. о Скандербеге, Посл.двор.недругу; Посл.И.Сан.архим.Васс. о Троице, Сказ. о богатырях, Х.Афан.Никит.**

Всего 8,3 тыс.карточек.

... в *Кашими вармо* да  
встр биваетъ; а в *Тиллани*  
дужебно велми да паричо  
лихо, да въ *Шомахби*  
парз лихъ;...

Арх.Лек. Доп. за три моря,  
XV, сн. XVI, н. 386.

**СМОЛИЦКАЯ**  
**Галина Петровна**

специалист по истории русского языка, ономастике, исторической лексикологии и лексикографии

р. 30.11.1929

Род. в с. Рыбное Рязанской обл. в семье учителей. В 1948 г. окончила среднюю школу в Рязани, а в 1952 г. – историко-филол. фак-т Рязанского ГПИ. Студенткой слушала лекции Н.М. Шанского, В.И. Лыткина, В.М. Никитина, участвовала в диалектологических экспедициях по собиранию

материалов для ДАРЯ. Тогда и пробудился ее интерес к местным названиям – топонимам.



**СМИРНОВА****Ольга Игнатьевна**

специалист по истории русского языка, исторической лексикологии и лексикографии

14.09.1933 – 21.12.2003

Род. в Москве. В 1951 г. окончила школу и поступила на филол. фак-т МГУ. После окончания ун-та с 1956 г. работала науч.-техн. сотр. в Отделе истории и диалектологии русского языка ИРЯ. В 1962 г. перешла в Группу МДРС и в 1963–1972 гг. была ученым секретарем Группы.

В 1976 г. защитила канд. дисс. “Проблема эвнантиосемии в исторической лексикологии”. Ныне С. является ведущим науч. сотр. Отдела исторической лексикологии и лексикографии, членом редколлегии СлРЯ XI–XVII вв., автором словарных статей в выпусках 1, 5, 7, 10, 14, 16, 17, 18, 20, 21, 24, 25, 26 и редактором выпусков 5, 7, 10, 13, 14, 17, 18, 23, 24, 25, 26. Общий объем авторской работы 333 а.л.

**ОСНОВНЫЕ РАБОТЫ:** Картоотека ДРС // Лингвистические источники. Фонды Института русского языка АН СССР. – М., 1967; Использование “Материалов” И.И. Срезневского в СлРЯ XI–XVII вв. (Из опыта работы над вып. 7 и 10) // Теория и практика русской исторической лексикографии. – М., 1984; Изучение архаической лексики и ее интерпретация в СлРЯ XI–XVII вв. // Русская историческая лексикография и лексикология. – Красноярск, 1989; Древнерусская терминология и культура (семантические модификации слова *голова* и лексикографическая практика) // Историко-культурный аспект лексикологического описания русского языка. – М., 1991; Древнерусская терминология и культура (термины *глава* и *голова* в Договоре Руси с Византией 911 года) // Историко-культурный аспект лексикографического описания русского языка. – М., 1995.

В Картоотеке ДРС в начале 60-х гг. работала в качестве внештатного выборщика, а в 1963–1973 гг. – заведовала ею и расписала Васс.Патр.<sup>1</sup>, Геннадий, Посл.Прох., Гр.Дв., Ж.Мих.Клоп.<sup>1</sup>, Зап.приключений, Ив.Гр.Посл., Ив.Гр.Посл.II, III, Лир.лесня, Пов. о Скандербеге, Посл.двор.недругу; Посл.И.Сав.архм.Васс. о Троице, Сказ. о богатырях, Х.Афан.Никит.

Всего 8,3 тыс.карточек.

... в *Кашими* *варго* да  
встр. *милосты*; а в *Кашими*  
душма *велики* да *паричо*  
*лихо*; да в *Кашими* *маше*  
*парч* *лихо*;...

Из *Древ. Русск. грам. словаря*,  
XV, стр. XVI, и. 386.

**СМОЛИЦКАЯ****Галина Петровна**

специалист по истории русского языка, ономастике, исторической лексикологии и лексикографии

р. 30.11.1929

Род. в с. Рыбное Рязанской обл. в семье учителей. В 1948 г. окончила среднюю школу в Рязани, а в 1952 г. – историко-филол. фак-т Рязанского ГПИ. Студенткой слушала лекции Н.М. Шанского, В.И. Лыткина, В.М. Никитина, участвовала в диалектологических экспедициях по собиранию

материалов для ДАРЯ. Тогда и пробудился ее интерес к местным названиям – топонимам.

В 1956 г. С. защитила канд. дисс. “Формы настоящего времени глагола в южно-великорусских говорах” в МГПИ и до конца 1957 г. преподавала в Костромском ГПИ. Затем работала в издательстве “Просвещение” (бывш. Учпедгиз), специализируясь на выпуске книг по истории русского языка. С 1961 г. она – младш. науч. сотр., а с 1986 г. – ведущий науч. сотр. Отдела исторической лексикологии и лексикографии ИРЯ. В 1987–1999 гг. работала в МПГУ преподавателем, с 1994 г. – профессор.

В 1982 г. защитила докт. дисс. “Гидронимия бассейна Оки в ее отношении к истории словарного состава русского языка (проблема реконструкции)”. Имеет более 190 публикаций в отечественных и зарубежных изданиях (США, Германии, Чехословакии и Украины). Ею подготовлено 5 аспирантов, успешно защитивших канд. диссертации по проблемам истории русской лексики. С. является одним из авторов и редакторов СлРЯ XI–XVII вв. С 1986 г. она – член Редколлегии этого словаря.

**ОСНОВНЫЕ РАБОТЫ:** Гидронимия бассейна Оки (список рек и озер). – М., 1976; Топонимия Москвы. – М., 1982 [соавт. М.А. Горбаневский]; Школьный словарь иностранных слов. – М., 1985; 4-е изд. – 1998 [соавт.: И.А. Василевская, О.И. Галанова, В.В. Иванов]; Обратный словарь гидронимов бассейна Оки. – М., 1988; Занимательная топонимика. – М., 1990 (2-е изд. 2001); Культурно-исторический аспект ономастического словаря // Историко-культурный аспект лексикографического описания русского языка. – М., 1995; Названия московских улиц. – М., 1996 (перевод. 1997, 1998); Названия московских храмов. – М., 1998 [соавт.: Е.Ю. Бурак, Т.Ф. Сапронова].

О НЕЙ: Кто есть кто в современной русистике. – М. – Хельсинки, 1994; Галина Петровна Смолицкая // Рязанская энциклопедия. – Т. 1–2. 2-е изд. – Рязань, 2000. – Т. 2.

Для Картотеки ДРС расписала **Моск.лет.** Всего около 200 карточек.

*6665. Сине же бнотъ пре-  
ставление его: пивъ бо  
Юрьи у осмьника у Пет-  
рица маа въ 10, и в ту  
ночь и разболѣа, и бы-  
сть болености его 5 дний  
и преставися маа въ  
15 въ среду на ночь.  
Моск.лет. к. XLVб., с. 62.*

## СМОЛЬНИКОВА Людмила Николаевна

специалист по истории русского языка, исторической лексикологии и лексикографии

р. 7.07.1941



Род. в г. Юхнове Калужской обл. в семье служащего. В 1958 г. окончила школу г. Подольска, в 1969 г. – филол. фак-т вечернего отделения МГУ. После защиты дипломной работы “Словарь тульского говора XVII в.” С. начала работать в Группе Малого древнерусского словаря ИРЯ на должности науч.-техн. сотр. С 1986 г. она – младш. науч. сотр., а с 1992 г. занимала должность науч. сотр. Отдела исторической лексикологии и лексикографии, вела составительскую и редакторскую работу в СлРЯ XI–XVII вв. Ряд лет работала над темой канд. дисс. “Лексикон полоно-словенский 1670 г. как источник исторической лексикологии и лексикографии русского языка”.

В 1990 г. по приглашению Отдела истории русской философии Ин-та философии РАН ею выполнено несколько переводов на современный русский язык памятников XIII–XVI вв. (и написаны историко-языковые комментарии), в которых отра-



В 1956 г. С. защитила канд. дисс. “Формы настоящего времени глагола в южно-великорусских говорах” в МГПИ и до конца 1957 г. преподавала в Костромском ГПИ. Затем работала в издательстве “Просвещение” (бывш. Учпедгиз), специализируясь на выпуске книг по истории русского языка. С 1961 г. она – младш. науч. сотр., а с 1986 г. – ведущий науч. сотр. Отдела исторической лексикологии и лексикографии ИРЯ. В 1987–1999 гг. работала в МПГУ преподавателем, с 1994 г. – профессор.

В 1982 г. защитила докт. дисс. “Гидронимия бассейна Оки в ее отношении к истории словарного состава русского языка (проблема реконструкции)”. Имеет более 190 публикаций в отечественных и зарубежных изданиях (США, Германии, Чехословакии и Украины). Ею подготовлено 5 аспирантов, успешно защитивших канд. диссертации по проблемам истории русской лексики. С. является одним из авторов и редакторов СлРЯ XI—XVII вв. С 1986 г. она – член Редколлегии этого словаря.

**ОСНОВНЫЕ РАБОТЫ:** Гидронимия бассейна Оки (список рек и озер). – М., 1976; Топонимия Москвы. – М., 1982 [соавт. М.А. Горбаневский]; Школьный словарь иностранных слов. – М., 1985; 4-е изд. – 1998 [соавт.: И.А. Василевская, О.И. Галанова, В.В. Иванов]; Обратный словарь гидронимов бассейна Оки. – М., 1988; Занимательная топонимика. – М., 1990 (2-е изд. 2001); Культурно-исторический аспект ономастического словаря // Историко-культурный аспект лексикографического описания русского языка. – М., 1995; Названия московских улиц. – М., 1996 (перезд. 1997, 1998); Названия московских храмов. – М., 1998 [соавт.: Е.Ю. Бурак, Т.Ф. Сапронова].

О НЕЙ: Кто есть кто в современной русистике. – М. – Хельсинки, 1994; Галина Петровна Смолицкая // Рязанская энциклопедия. – Т. 1–2. 2-е изд. – Рязань, 2000. – Т. 2.

Для Картотеки ДРС расписала Моск.лет. Всего около 200 карточек.

*6665. Сильнее же в том же  
оставлене его: нибъ до  
Зюры у ослышка у Зот  
рине! маа въ 10, и в ту  
ночь и разбавил, и в  
ств болести его 5 души  
и преставился маа въ  
15 въ среду на ночь.  
Моск.лет. к XIV, с. 62.*

## СМОЛЬНИКОВА

Людмила Николаевна

специалист по истории русского языка, исторической лексикологии и лексикографии

р. 7.07.1941



Род. в г. Юхнове Калужской обл. в семье служащего. В 1958 г. окончила школу г. Подольска, в 1969 г. – филол. факт-вечернего отделения МГУ. После защиты дипломной работы “Словарь тульского говора XVII в.” С. начала работать в Группе Малого древнерусского словаря ИРЯ на должности науч.-техн. сотр. С 1986 г. она – младш. науч. сотр., а с 1992 г. занимала должность науч. сотр. Отдела исторической лексикологии и лексикографии, вела составительскую и редакторскую работу в СлРЯ XI—XVII вв. Ряд лет работала над темой канд. дисс. “Лексикон полоно-словенский 1670 г. как источник исторической лексикологии и лексикографии русского языка”.

В 1990 г. по приглашению Отдела истории русской философии Ин-та философии РАН ею выполнено несколько переводов на современный русский язык памятников XIII–XVI вв. (и написаны историко-языковые комментарии), в которых отра-

жено традиционное языческое мировоззрение Древней Руси и которые вошли в монографию Отдела “Древнерусские апокрифы” (1991).

**ОСНОВНЫЕ РАБОТЫ:** А.И.Соболевский как лексикограф // РР. – 1987. – № 1; Об одном севернорусском диалектизме в памятниках письменности XVI–XVII вв. // Русская региональная лексика XI–XVII вв. – М., 1987; Перевод статьи С. Урбанчика “Польские исторические словари в 70–80-х гг. XX в.” // Славянская историческая и этимологическая лексикография (1970–1980): итоги и перспективы. – М., 1986; Религиозно-мировоззренческая проблема в апокрифической литературе // Общественная мысль. – 1992. – № 3; К публикации “Lexicon Slavonicum” И.Г. Спарвенфельда // Историко-культурный аспект лексикографического описания русского языка. – М., 1995.

Для Картотеки ДРС расписала **Лекс.по-лоно-словен.**

Всего 200 карточек.

Медовник  
*Piernik, pierniczek, Медов-  
 никъ. Перечисл. Лекс. по-  
 лон-словен., 193. 1670г.*

## СМОЛЯКОВ

**Борис Георгиевич**

музыковед, специалист в области древнерусской музыкальной культуры

р. 20.09.1928



Род. в г. Новосибирске в семье служащих. В 1946 г. окончил там же среднюю школу и поступил в Московское музыкальное училище им. М.М. Ипполитова-Иванова. В 1949–1956 гг. С. учился в Московской консерватории по классу фортепиано и органа. В 1967–1970 гг. учился в аспирантуре Ин-та исто-

рии искусств Министерства культуры СССР по специальности “древнерусская музыкальная палеография”.

С 1959 г. С. – преподаватель кафедры общего фортепиано Моск. консерватории. В 1967–1970 гг. работал директором Центральной средней специальной школы при Моск. консерватории. Занимаясь вопросами методики обучения игре на фортепиано, С. принимал участие в составлении учебных пособий (хрестоматий, педагогических сборников) для средних и высших музыкальных учебных заведений. С 1970 г. он начал активно работать по проблематике русского музыкального средневековья, участвовал в ряде конференций и изданий, посвященных истории и теории древнерусской певческой культуры, являлся рецензентом выпусков серии “Памятники русского музыкального искусства”.

С. участвовал в качестве консультанта при подготовке “Каталога славяно-русских рукописей XI–XIII вв., хранящихся в СССР” (1984) по разделу музыкальных рукописей, в создании методического руководства по терминологическим вопросам при описании древнерусских певческих рукописных книг. Занимаясь теорией знаменного распева, С. проделал уникальную работу по выявлению попевочного состава древнерусской монодии, попутно собирая и систематизируя древнерусскую музыкальную терминологию из большого числа рукописей как специального церковно-богослужебного назначения, так и светского характера. Именно этот пласт лексики впервые внесен им в общезнаменитый словарь исторического жанра, разработан тип словарной статьи, типы дефиниций для СлРЯ XI–XVII вв. Начиная с вып. 8 С. выступает как консультант и автор-составитель значительного количества словарных статей по музыкальной терминологии, дополняя словарь и картотеку

жено традиционное языческое мировоззрение Древней Руси и которые вошли в монографию Отдела "Древнерусские апокрифы" (1991).

**ОСНОВНЫЕ РАБОТЫ:** А.И.Соболевский как лексикограф // РР. – 1987. – № 1; Об одном севернорусском диалектизме в памятниках письменности XVI–XVII вв. // Русская региональная лексика XI–XVII вв. – М., 1987; Перевод статьи С. Урбанчика "Польские исторические словари в 70–80-х гг. XX в." // Славянская историческая и этимологическая лексикография (1970–1980): итоги и перспективы. – М., 1986; Религиозно-мировоззренческая проблема в апокрифической литературе // Общественная мысль. – 1992. – № 3; К публикации "Lexicon Slavonicum" И.Г. Спарвенфельда // Историко-культурный аспект лексикографического описания русского языка. – М., 1995.

Для Картотеки ДРС расписала Лекс.по-  
лово-словен.

Всего 200 карточек.

*Медовина*  
Словник, ричник Медо-  
вина. Перечень Лекс. по-  
лово-словен. 193. 1670г.

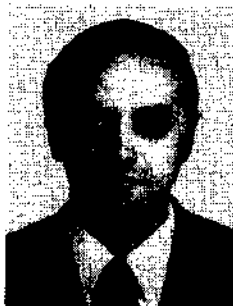

## СМОЛЯКОВ

**Борис Георгиевич**

музыковед, специалист в области древнерусской музыкальной культуры

р. 20.09.1928

Род. в г. Новосибирске в семье служащих. В 1946 г. окончил там же среднюю школу и поступил в Московское музыкальное училище им. М.М. Ипполитова-Иванова. В 1949–1956 гг. С. учился в Московской консерватории по классу фортепиано и органа. В 1967–1970 гг. учился в аспирантуре Ин-та исто-

рии искусств Министерства культуры СССР по специальности "древнерусская музыкальная палеография".

С 1959 г. С. – преподаватель кафедры общего фортепиано Моск. консерватории. В 1967–1970 гг. работал директором Центральной средней специальной школы при Моск. консерватории. Занимаясь вопросами методики обучения игре на фортепиано, С. принимал участие в составлении учебных пособий (хрестоматий, педагогических сборников) для средних и высших музыкальных учебных заведений. С 1970 г. он начал активно работать по проблематике русского музыкального средневековья, участвовал в ряде конференций и изданий, посвященных истории и теории древнерусской певческой культуры, являлся рецензентом выпусков серии "Памятники русского музыкального искусства".

С. участвовал в качестве консультанта при подготовке "Каталога славяно-русских рукописей XI–XIII вв., хранящихся в СССР" (1984) по разделу музыкальных рукописей, в создании методического руководства по терминологическим вопросам при описании древнерусских певческих рукописных книг. Занимаясь теорией знаменного распева, С. проделал уникальную работу по выявлению попевочного состава древнерусской монодии, попутно собирая и систематизируя древнерусскую музыкальную терминологию из большого числа рукописей как специального церковно-богослужебного назначения, так и светского характера. Именно этот пласт лексики впервые внесен им в общефилологический словарь исторического жанра, разработан тип словарной статьи, типы дефиниций для СлРЯ XI–XVII вв. Начиная с вып. 8 С. выступает как консультант и автор-составитель значительного количества словарных статей по музыкальной терминологии, дополняя словарь и картотеку

выписками из уникальных источников, впервые введенных им через словарь в научный оборот. Ныне С. – доцент Моск. консерватории.

**ОСНОВНЫЕ РАБОТЫ:** Возможности определения звуковысотности знамен по их комбинациям // Изв. СО АН СССР. Серия обществ. наук. – Новосибирск, 1974. – Вып. 2; Музыкальная палеография // Наука и жизнь. – 1967. – № 1; К проблеме расшифровки знаменной нотации // Вопросы теории музыки. – М., 1975. – Вып. 3; Две редакции “Предисловия откуда и от-когого времени начася быти в нашей Рустей земли осмогласное пение” // Памятники Отечества. – 1980. – № 1; Попевочный раздел “Ключа разумения” как важный информативный свод распевов знамен // Музыкальная культура Средневековья. – М., 1992. – Вып. 2; О мелодической многозначности (переносности) в русской безлинейной столповой нотации // Сергиевские чтения. – 1. О русской музыке. / Научные труды. Сб. 4. – М., 1993; Попевки столпового знаменного распева // Музыкальная академия. – 1996. – № 1; Вопросы современного научного издания древнепевческой терминологии и их отражение в трудах Д.В. Разумовского // Гимнология. / Материалы Международной научной конференции “Памяти протоиерея Дмитрия Разумовского” (к 130-летию Московской консерватории) 3–8 сент. 1996 г. – М., 2000. – Кн. 1.

За 1980–1998 гг. С. пополнил выписками Картотеку ДРС и СлРЯ XI–XVII вв. из Азб.знам., Азб.знам.<sup>1-6</sup>, Др.муз.р.кп.(Браж.), Имена знам.стол., Мин.сент., Мин.окт., Мин.ноябрь, Мусик.грам.Дил.!, Мусик.Кор., Сб.певч., Сказ. о помет.знам., Стихирарь (Обол.), Стихирарь (Рум.), Стихирарь (Тр.-Серг.), Спафарий.Кн.избр.вкратце.

Всего около 900 карточек.

*Сѣчка, ж.*

*Название знака (знамени)  
древнерусской певческой нотации  
в виде коротких, слегка  
наклоненных влево черт –  
каменных черт и изображение  
знака «крюк» в его древнейшей  
начертанности.*

*А се имено знамянкчем... крюк...  
кабынка... сечка III  
Имена знам. стол., 301. XV в.*

## СМОРГУНОВА

Елена Михайловна

специалист по истории русского языка, археографии  
и автоматизации лингвистических исследований

р. 23.04.1937



Род. в Москве. В 1955 г. окончила среднюю школу с золотой медалью и поступила на русское отделение филол. факта МГУ. После окончания ун-та с 1959 г. работала науч.-техн. сотр. в Группе Малого древнерусского словаря ИРЯ.

В 1964–1967 гг. С. училась в аспирантуре ИРЯ; под рук. Р.И. Аванесова написала и защитила канд. дисс. “Графика смоленской скорописи XVII в.” В Группе МДРС она участвовала в работе над Инструкцией по составлению СлРЯ XI–XVII вв., вела составительскую работу в должности младш. науч. сотр.

С. занимается текстологическим исследованием и научным комментированием древнерусских источников, участвует в составлении словарей к Псалтыри и Евангелию. При подготовке к изданию “Симфонии Ветхого и Нового Заветов” (т. 1. А–Г. – М., 1988) ею выполнены древнерусская и древнееврейская части словарных статей.

С. совместно с Р.В. Бахтуриной редактировала “Обратный словарь русского языка” (1974), в котором помещены сделанные ею приложения по автоматизированной обработке результатов морфологического анализа. При создании Машинного фонда русского языка в ИРЯ С. выступала как консультант по разработке про-



грамм введения древнерусских письменных источников. С. – автор исследований о говорах старообрядцев.

Ныне она – ведущий науч. сотр. Научного центра правовой информации. Постоянно участвует в археографических экспедициях, по материалам которых оформляются выставки древних книг и рукописей (экспедиционных и из частных собраний) в нашей стране и за рубежом: в МГУ, во Всероссийском обществе книголюбов, в Союзе художников, в Новгородском музее, в отделении ЮНЕСКО.

**ОСНОВНЫЕ РАБОТЫ:** Сийское евангелие // Источниковедение и история русского языка. – М., 1964; Описание русских пергаменных рукописей БАН XI–XIV вв. – Л., 1988 – принимала участие; Из рукописей Верхокамья: особый вид взаимодействия устной и письменной традиций // Мир старообрядчества. Вып. 1: Личность, книга, Традиция. – М.; СПб., 1992 – публикация текстов в приложении; Contemporary Life pending Apocalypse (Some characteristics of aesthological mentality of Russian Old Believer in the last decade of the XX century) // The First International seminar on mental problems. Section: Mentality and Religion. – Berlin, 1992; Типы русских списков Пятикнижия // Bible Congress: The Bible and East slavic Culturies of the XI–XX centuries. – Jerusalem, 1993; Типология древних русских списков Ветхого Завета // Миссия “Истоки”. (Mission “Sources”: Sources of earthly civilization. International Symposiums on problem of Slavonic-Greek-Jewish relations). – 1993; Памятники письменности Верхокамья // Агеева Е.А., Кобяк Н.А., Круглова Т.А., Смилянская Е.Б. Рукописи Верхокамья XV–XX вв.: Каталог из собрания Научной б-ки МГУ. – М., 1994 – публикация текстов в приложениях; Диалектология в комплексном изучении русского старообрядчества: историческая типология старообрядческих говоров // История и география русских старообрядческих говоров. – М., 1995; Св. Иоанн Златоуст о Божественной евхаристии, или таинстве причащения // Theologia. Collegium Catholicae Theologiae a Sancto Thoma Aquinate. – М., Июнь, 4. 1995 – публикация переводов: Иоанн Златоуст. О Евхаристии. Беседы на Евангелие от Иоанна; “Прения о вере” Арсения Суханова в изложении пермского старообрядческого полемиста // Мир старообрядчества. Вып. 3. Книга. Традиция. Культура. – М.; Бородулино. – 1996 – публикация рукописи “Прения с греками о вере”; Очерк семантики и история слова *покаяние* в русском языке // Theologia. Collegium Catholicae Theologiae a Sancto Thoma Aquinate. – М., December, 7. 1997 – публикация переводов из Пролога XVII в. “Поучительные слова Иоанна Златоуста”; Сравнительное изучение древних русских рукописей Ветхого Завета // Изв. РАН: Серия литературы и языка. – М., 1997. – Т. 55. – № 5; Сравнительная типология говоров современных русских старообрядцев // Мир старообрядчества. Вып. 4. Живые традиции: Результаты и перспективы комплексных исследований русского старообрядчества. – М., 1998; Пять веков Геннадиевской Библии. Археографические материалы к истории первой полной русской Библии // Мир Библии. – М., 1999. – Вып. 6.

С. является автором словарных статей в СлРЯ XI–XVII вв. (вып. 5, 7, 12, 17). Для Картоотеки ДРС расписала Гр.Крут.еп., Громник, Моск.лет., Пискарь.лет., Смол.гр.

Всего более 5 тыс. карточек.

6688.  
 Святослав не убався  
 рожде, и коромбес  
 поиме Димитров, и паша  
 и с ост. Новороде в  
 Новороде а вехолог чде  
 валоде миро  
 Моск. лет. к XV, 90.

## СОБОЛЕВСКИЙ Алексей Иванович

славист, специалист по истории русского и старославянского языков, русской диалектологии, палеограф, этнограф, академик АН СССР

26.12.1856 (5.1.1857)–26.05.1929



Род. в Москве в семье чиновника, позднее занявшегося адвокатурой. В 1874 г. окончил 1-ю Московскую гимназию, а в 1878 г. – историко-филол. фак-т Московского ун-та, где слушал лекции Ф.И. Буслаева, Н.С. Тихонравова, Ф.Е. Корша, А.Л. Дювернуа, Ф.Ф. Фортунатова и др. В 1881 г. защитил магистерскую диссертацию “Исследования в области русской грамматики”.

С 1882 г. С. – доцент Киевского ун-та по кафедре русского языка и словесности. Он читал курсы церковнославянского языка, истории русского языка, истории русской литературы, древней и новой, вел практические занятия. Его докт. дисс. “Очерки из истории русского языка” была защищена в Харьковском ун-те в 1884 г., а в 1885 г. он становится проф. Киевского ун-та.

В связи с переходом И.В. Ягича в Венский ун-т в 1888 г. С. был приглашен заведовать кафедрой церковнославянского и русского языка историко-филол. фак-та СПб. ун-та, где работал до 1908 г., читал курсы по различным разделам истории и диалектологии русского языка, истории русской литературы. Курс палеографии С. читал не только в ун-те, но и в Археологическом ин-те.

В 1893 г. С. был избран чл.-корр. АН, а в окт. 1900 г. – действительным членом. Он являлся также членом Академии наук и искусств в Праге и Академии наук в Белграде, почетным членом всех духовных академий России, членом многих русских ученых обществ. В частности, с 1900 г. работал в Комиссии по изданию памятников древнерусской литературы. Являясь с 1903 г. ее председателем, он много занимался архивоведением и археографией. С. редактировал правила “Описания документов и дел”, “Правила пересылки рукописей, книг и документов из одного учреждения в другое”, “Правила Архивно-археологической комиссии при св. Синоде” (утверждены в 1909 г.).

Много времени С. отдавал работе в Подкомиссии по охране памятников старины (с 1903 г. он был ее председателем), выработке “Положения о церковно-археологических комитетах”, участию в обсуждении “думского законопроекта о мерах к сохранению памятников древности”. Он посетил почти все хранилища России; работал в архивах ежедневно, особенно в Москве: в Румянцевском музее, Архиве Синода, в архивах Министерства иностранных дел и Министерства юстиции, ГИМ и др. Он руководил научным описанием рукописей и книг церковной печати и подготовил к изданию несколько частей соответствующих “Описаний”. Посещая местные епархиальные древлехранилища, С. способствовал сохранению в духовных консисториях метрических записей и исповедных книг, добивался предоставления помещений архивохранилищам.

С. принимал участие в организации археологических съездов: IX (Вильно, 1893), X (Рига, 1896), XI (Москва, 1900), в организации Предварительного съезда русских филологов (СПб., 1903), а также славяно-русской палеографической выставки (1899).

В 1904 г. С. вошел в состав Орфографической комиссии АН, но вскоре отказался от участия в ее работе. В 1908 г. он написал просьбу об увольнении из СПб. ун-та, переехал в М. и продолжал научно-педагогическую деятельность. По свидетельству П.К. Симони, С. в 1918 г. читал лекции по исторической этнографии Руси в Московском ун-те, по истории русской культуры – в Московском археологич. ин-те, по палеографии и актовому языку – на Архивных курсах, открытых Московским

**СОБОЛЕВСКИЙ****Алексей Иванович**

славист, специалист по истории русского и старославянского языков, русской диалектологии, палеограф, этнограф, академик АН СССР

26.12.1856 (5.1.1857)–26.05.1929

Род. в Москве в семье чиновника, позднее занявшегося адвокатурой. В 1874 г. окончил 1-ю Московскую гимназию, а в 1878 г. – историко-филол. фак-т Московского ун-та, где слушал лекции Ф.И. Буслаева, Н.С. Тихонравова, Ф.Е. Корша, А.Л. Дювернуа, Ф.Ф. Фортунатова и др. В 1881 г. защитил магистерскую диссертацию “Исследования в области русской грамматики”.

С 1882 г. С. – доцент Киевского ун-та по кафедре русского языка и словесности. Он читал курсы церковнославянского языка, истории русского языка, истории русской литературы, древней и новой, вел практические занятия. Его докт. дисс. “Очерки из истории русского языка” была защищена в Харьковском ун-те в 1884 г., а в 1885 г. он становится проф. Киевского ун-та.

В связи с переходом И.В. Ягича в Венский ун-т в 1888 г. С. был приглашен заведовать кафедрой церковнославянского и русского языка историко-филол. фак-та СПб. ун-та, где работал до 1908 г., читал курсы по различным разделам истории и диалектологии русского языка, истории русской литературы. Курс палеографии С. читал не только в ун-те, но и в Археологическом ин-те.

В 1893 г. С. был избран чл.-корр. АН, а в окт. 1900 г. – действительным членом. Он являлся также членом Академии наук и искусств в Праге и Академии наук в Белграде, почетным членом всех духовных академий России, членом многих русских ученых обществ. В частности, с 1900 г. работал в Комиссии по изданию памятников древнерусской литературы. Являясь с 1903 г. ее председателем, он много занимался архивоведением и археографией. С. редактировал правила “Описания документов и дел”, “Правила пересылки рукописей, книг и документов из одного учреждения в другое”, “Правила Архивно-археологической комиссии при св. Синоде” (утверждены в 1909 г.).

Много времени С. отдавал работе в Подкомиссии по охране памятников старины (с 1903 г. он был ее председателем), выработке “Положения о церковно-археологических комитетах”, участию в обсуждении “думского законопроекта о мерах к охранению памятников древности”. Он посетил почти все хранилища России; работал в архивах ежедневно, особенно в Москве: в Румянцевском музее, Архиве Синода, в архивах Министерства иностранных дел и Министерства юстиции, ГИМ и др. Он руководил научным описанием рукописей и книг церковной печати и подготовил к изданию несколько частей соответствующих “Описаний”. Посещая местные епархиальные древлехранилища, С. способствовал сохранению в духовных консисториях метрических записей и исповедных книг, добивался предоставления помещений архивохранилищам.

С. принимал участие в организации археологических съездов: IX (Вильно, 1893), X (Рига, 1896), XI (Москва, 1900), в организации Предварительного съезда русских филологов (СПб., 1903), а также славяно-русской палеографической выставки (1899).

В 1904 г. С. вошел в состав Орфографической комиссии АН, но вскоре отказался от участия в ее работе. В 1908 г. он написал просьбу об увольнении из СПб. ун-та, переехал в М. и продолжал научно-педагогическую деятельность. По свидетельству П.К. Симони, С. в 1918 г. читал лекции по исторической этнографии Руси в Московском ун-те, по истории русской культуры – в Московском археологич. ин-те, по палеографии и актовому языку – на Архивных курсах, открытых Московским



областным управлением архивного дела. С окт. 1925 г. он возглавил “Комиссию по собиранию материалов по древнерусскому языку” АН.

С. является автором более 450 печатных работ по проблемам сравнительно-исторического, славянского и русского языкознания, древней письменности, проблемам палеографических особенностей рукописей различного происхождения.

**ОСНОВНЫЕ РАБОТЫ:** Славянское миса // РФВ. – 1884. – № 4; Следы литовского влияния на славянские языки // РФВ. – 1885. – № 4; К вопросу об исторических судьбах Киева (По поводу монографии В.Б.Антоновича) // Киевск. Унив. Изв. – 1885. – № 8; Кирилловская часть Реймского евангелия // РФВ. – 1887. – № 3; Лекции по истории русского языка. – Киев, 1888; Древний церковнославянский язык. Фонетика. – М., 1891; Образованность Московской Руси XV–XVII вв. – СПб., 1892; Опыт русской диалектологии. Вып. 1. Наречия великорусское и белорусское. – СПб., 1897; Мономахова шапка и царский венец // Археологич. Изв. – 1897. – № 3; Палеографические снимки с русских рукописей XII–XVII вв. – СПб., 1901; Переводная литература Московской Руси XIV–XVII вв. – СПб., 1903; Москва и первый самозванец. – М., 1906; Образцы греческого уставного письма по преимуществу IX–XI вв. – СПб., 1913 [соавт. Г.Ф. Церетели]; Альбом снимков с кирилловских рукописей румынского происхождения. – Пг., 1916 [соавт. Е. Калужняцкий]; “Ис коуриловиць” Книги XII малых пророков с толкованиями в древнеславянском переводе. Приготовил к печати Н.Л. Туницкий // Изв.ОРЯС. – 1921. – Т. 26; Русско-скифские этюды. I–II. // Там же; Русско-скифские этюды. XIII–XX. Прилож. 1–4. Заключение. Что такое славянский праязык и славянский пранарод // Там же. – 1922. – Т. 27; Новые русско-скифские этюды // Там же. – 1926. – Т. 31; Названия рек и озер русского Севера // Там же. – 1927. – Т. 32; История русского литературного языка. – Л., 1980.

О НЕМ: Материалы для биографического словаря действительных членов АН. – Пг., 1917. – Ч. П. М.–Я.; Сб. статей в честь 70-летия А.И. Соболевского. – Л., 1927; [Некролог и очерки научной деятельности] // Изв.АН. 7 серия. Отд. гуманитарных наук. – 1930. – № 1; Материалы к истории Академии наук. 1917–1947. – М.–Л., 1950; РЯШ. – 1953. – № 6; ВЯ. – 1975. – № 5; РР. – 1975. – № 4; Русское языкознание в Петербургском-Ленинградском ун-те. – Л., 1971; Булахов М. Г. Восточнославянские языковеды. Биобиблиографический словарь. – Минск, 1978. – Т. 3; РР. – 1987. – № 1.

Академик А.И. Соболевский является основателем Картотеки ДРС. В 1925 г. он выступил в ОРЯС РАН с предложением организации “Комиссии по собиранию материалов по древнерусскому языку”, председателем которой он и был избран (см. его Докладную записку // Изв. ОЛЯ. – 1960. – № 2 и ВЯ. – 1960. – № 4).

С. предлагал собирать материалы для словаря древнего церковнославянского языка, для словаря церковнославянского и древнерусского языка, пополняющие “Материалы” И.И. Срезневского, т.е. извлечения из памятников русского письма, составленных или переведенных не позднее XIV в. (по спискам XI–XVII столетий). Кроме того, собирались материалы для словаря старого языка Московской Руси по памятникам литературы, законодательства и делопроизводства, оригинальным и переводным XV–XVII вв., и материалы для словаря Польско-Литовской Руси XIV–XVII вв.

В течение 1926–1929 гг. он составлял перечень источников, из которых был извлечен накопившийся у него материал, записывал, кто и в каком количестве сделал выборки, и отсылал пачки с карточками в АН (Л-д). Более 100 тыс. карточек было переправлено за это время.

С. сделал выписки из следующих памятников, рукописных и опубликованных: А.закл., Аз.пов., А.Ипат.м., А.креп.повг., А.Моск., А.подмоск., Арз.а., Арз.в., А.Ром.сл., Арс.Сух.Прен., Арс.Сух.Проскинитарий, Арс.Сух.Ст.сп., Арс.Тв.ч., А.Уст.1, II, Бяг.Мат., Белокур., Беседа Вал.<sup>2</sup>, Бояр.ки., Валл.кв., Варл.Хут., Верхот.п.кн., Вкл.Ант., Вкл.Серп., Влад.сб., Ворон.меж.кн., Ворон.п.кн., Всевол.ч., Гавр., Гебд., Гр.Арханг.еп., Дамаскин.Ст., Дан.Пер.ч., Дв.п.кн., Д.Ив.Кр., Дм., Дм.В.,

Дмитр.ст., Дм.К., Дм.К.(Посл.Сильв.), Дм.(Свад.), Днев.зап.ПТД, Доп.Суд., Длевч., Д.сторож.службы, Евфр.Устав, Ег., Ерм.Землемерие, Ж.Авр.Рост., Ж.Авр.Смол., Ж.Авр.Чух., Ж.Адр.П., Жал.гр.Строг., Ж.Ал.Ош., Ж.Ант.С., Ж.Ант.С.ц., Ж.Арт.Верк., Ж.Варл.П., Ж.Варл.Хут., Ж.Вас.Кон., Ж.Герас.Б., Ж.Дан.Пер., Ж.Дм.Пр., Ж.Евфр.С., Ж.Ефр.Н., Ж.Зос.С., Ж.Игн.В., Ж.Иоас.К., Ж.Ио.Новг., Ж.Ионы мт., Ж.Иос.Вол.<sup>1,2</sup>, Ж.Ио.Уст., Ж.Ис.Тв., Ж.Ис.Ю., Ж.Кир.Б., Ж.кн.Ольги Псков., Ж.кн.Ольги Сильв. Ж.Конст.Мур., Ж.Корп.Ком., Ж.Мак.Ж., Ж.Мак.Каляз., Ж.Мих.Клюц., Ж.мт.Фил., Ж.Никандра Крып., Ж.Никит.Пер.<sup>1,2</sup>, Ж.Никод.Кож., Ж.Ник.Р., Ж.Нила Столб., Ж.Павла Обн., Ж.Пафн.Бор., Ж.Пр.Уст.<sup>1,2</sup>, Ж.Сав.Звеп., Ж.Серап.Новг., Ж.Серг.Нур., Ж.Серг.Р.Епиф.<sup>1</sup>, Ж.Стеф.Махр., Ж.Стеф.Перм.Епиф., Ж.Феодос.Астрах., Заб.Ик., Заб.Мат.І-ІІ, Заб.Разр., Забич.<sup>2</sup>, Зап.руб., Земск.соб., Зин.Отен.Посл.многосл., Зин.Отен.Просл.Ник., Зин.Отен.Сл.ч.Ионы Новг., Зос.С.ч., Зос.С.ч.ч., Ив.Пересветов.Соч., Ионы мт.ч., Иос.Вол.Сл.об., Ис.и Варн., Кам.м., Кас.Авн., Киприан.Ж.мт.Петра, Клад.роsp.Мор., Кн.Б.Чертежу, Кн.доз.Осин., Кн.доз.Твери, Кн.зап.Моск.ст.І-ІV, Кн.изд.Тот., Кн.п.Балахи., Кн.п.Верходеи., Кн.пер.Водск.пят.П, Кн.пер.Ипат.м., Кн.пер.казны Ник., Кн.пер.Моск.І,ІІ, Кн.пер.Рост., Кн.посев.Мор., Кн.припр.Ряз., Кн.прих.Нижегор.П, Кн.прих.-расх.Бог.м., Кн.прих.-расх.Каз.пр., Кн.прих.-расх.Моск., Кн.прих.-расх.Сиб., Кн.п.Углич., Кн.п.Углич.(доп.), Кн.п.Усоляя Кам.І, Кн.п.Уст., Кн.п.Хлын., Кн.расх.Болд.м. № 139, Кн.расх.Никона, Кн.расх.Хлын., Кн.родосл.І,ІІ, Кн.Степ., Кн.ст.Каргоп., Кн.стр.Ворон., Кн.ст.Уст., Кн.ст.Уст.Железон., Кн.ям.новг., Колом.дес., Костр.ст., Крым.д.І, Кунгур.меж.кн., Кунгур.п.кн., Луцид., Мак.Каляз., Мат.медич., Менаандр, Мол.Алм., Мол.Порф., Муч.Гр.Блрг., Надр.сл.Иос.Вол., Нак.Милосл., Нак.сиб.воев., Нил.Сол.Пред., Новг.каб.кн.І-ІV, Новг.св., Оп.Грав.пол., Оп.Зол.пол., Оп.ям.Ив.Гр., Оп.ям.Тат., Оп.Иос.м., Оп.черт., Осня.п.кн., О снах Шахяши, Панс.вып., Пах.Ж.Алексея<sup>2</sup>, Пах.Ж.Евф.Новг., Пах.Ж.Кир.Б., Пах.Сл.похв.Варл.Хут., Перен.мош.мт.Петра, Петлив, Пис.к Голицыну, Пис.д.І, Пов.Вав.ц.<sup>1,2</sup>, Пов.Варл.К., Пов.конч.ч.Мих., Пов.Ник.Зар., Пов.о Царьграде, Пов.псков.кн., Пов.Псков.Печ.м., (Посл.Акинд.) РИБ VI, Посл.к.Ив.Гр., Посл.Корнилия, Посл.Мономах.венце, Посл.Памф., Посл.Сав., Посл.С.Шаховского, Посл.Филоф., Посольство Васильчикова, Посольство Звенигородского, Посольство Тюфякина, Потреч.П, Пред.старца, Прения кор.Вальд., Пр.Уст.ч., Пч., Пять поуч., (Распр.речи) РИБ II, Расх.столб.Гал., РИБ II, Риторика, Росп.Вят.воев.І,ІІ, Росп.кн.Фил., Росп.наказаний Тобол., Росп.ссыл.Тобол., (Росп.узор.) РИБ II, Росп.чех.д., Ряз.дес., Ряз.зас.кн., Ряз.п.кн.І, Ряз.ст.Мещ., Сав.Грудцын, Сиб.Гр., Сильв.Посл., Сказ.кн.Влад., Сказ.Флор.соб., Сл.и откр.св.ан., Сл.о премудр., Сл.похв.Влад., Сл.похв.Серг.Р., Сл.похв.Серг.Р.Епиф., Сл.похв.С.Шаховского, Сл.Феост., Сл.челов.незн.<sup>1,2</sup>, Соти.Ш., Спафарий.Китай, Спафарий. О сивиллах, Стоглав, Столб.Печ.пр., Столб.Шавк., Ст.сп.Вражского, Ст.сп.Милосл., Ст.сп.Флетчера, Счет.д.Троекур., Толк.лит.Германа, Травник Любч., Турц., Указец Арс.Высокого, Указ.кн., Уруслан, Физ., Х.Арс.Сел., Х.Вас.Гаг., Х.г.Вас., Х.Зос., Х.Игн.См., Х.Ионы Мал., Х.Котова, (Ц.кз.) РИБ II, Чиновн.Иоакима, П, Ч.К. и Д., Яросл.п.кн.

Всего более 102 тыс. карточек.

составил список / авторский  
 список  
 Кб. II. 10  
 АС



## СОБОЛЕВСКИЙ Сергей Иванович

специалист в области классической филологии, палеографии, текстологии, чл.-корр. АН СССР

13(25).08.1864–6.05.1963

Род. в Москве в семье чиновника, занявшегося впоследствии адвокатурой. Брат акад. А.И. Соболевского. В 1886 г. окончил классическое отделение историко-филол. фак-та Московского ун-та, где на следующий год стал преподавать. В 1890 г. С. защитил магистерскую дис. “De praepositionum usu Aristophaneo”, а в 1892 г. – докт. дисс. “Syntaxis Aristophaneae capita selecta”. Обе работы, написанные на латинском языке, были крупным вкладом в изучение языка греческого комедиографа и создали их автору мировое имя. Он был назначен профессором кафедры классической филологии. С 1907 г. С. преподавал также греческую палеографию в Московском Археологическом ин-те, а с 1909 г. – греческий язык в Московской духовной семинарии.

После 1917 г. С. был сотр. МИФЛИ, с 1937 г. – сотрудником, затем – заведующим античного сектора Ин-та мировой литературы им. М. Горького. В 1941–1951 гг. преподавал в МГПИ им. В.П. Потемкина. В янв. 1928 г. С. избран чл.-корр. АН СССР. Известны его переводы на русский язык: А. Оетт. Итальянская литература (1922), речи Лисия (1933), Сократические сочинения Ксенофонта (1935), фрагменты Эпикура в кн. Лукреция “О природе вещей”. Т. II. (1947).

С. был автором учебников (Грамматика латинского языка – 1938); Древнегреческий язык – 1948); написал комментарии к четырем книгам Цезаря (1946–1947); редактировал и был автором многих разделов “Истории греческой литературы” (1946–1960. – Т. 1–3), “Истории римской литературы” (1959–1962. – Т. 1–2).

**ОСНОВНЫЕ РАБОТЫ:** Комментарии к книге Г. Сенкевича “Quo vadis?” (1896); Союз Эгесты с афинянами и Фукидид // ЖМНП, июнь, 1905; О гимне “Gaudeamus igitur” // ЖМНП, дек., 1905; Exempla codicum Graecorum. – 1911. – Vol. I; – 1913. – Vol. II – 2 альбома греческих рукописей как пособие по греческой палеографии [соавт. Г.Ф. Церетели]; Общий греческий язык (по связи с библейским) // Православная богословская энциклопедия. – 1908. – Т. IX.

О НЕМ: Жебелев С., Успенский Ф., Бузескул В. Записка об ученых трудах проф. С.И. Соболевского // Изв. АН. 7 серия. – 1928. – № 8–10; Список научных трудов // УЗ МГПИ им. В.П. Потемкина. Т.6. Кафедра всеобщей литературы. – 1947. – Вып. 1; Радциг С.И. Юбилей проф. МГУ чл.-корр. АН СССР С.И. Соболевского // Доклады и сообщения филол. фак-та МГУ. – 1947. – Вып. 2; Петровский Ф.А. // Изв. ОЛЯ. – 1954. – Вып. 4; К 90-летию чл.-корр. АН СССР проф. С.И. Соболевского // Вестник древней истории. – 1954. – № 4; Радциг С.И. // Филол. науки. – 1958. – № 1; Приветствие чл.-корр. АН СССР С.И. Соболевскому // Изв. ОЛЯ. – 1959. – Вып. 3; К 95-летию чл.-корр. АН СССР проф. С.И. Соболевского // Вестник древней истории. – 1959. – № 3; Некролог // Там же. – 1963. – № 3; Беляев В.Ф. Список трудов // Там же; Он же. Некролог. // Изв. ОЛЯ. – 1963. – Вып. 5; С.И. Соболевский // Вопросы античной литературы и классической филологии. – М., 1966; Беляев В.Ф. Библиография трудов С.И. Соболевского // Там же.

Для Картотеки ДРС С.И.Соболевский, по предложению брата академика А.И. Соболевского, выполнял выписки, которые требовали греческих и латинских параллелей, и расписал **Пч., Толк.лит.Германа и Физ.**

Всего более 3,5 тыс. карточек.

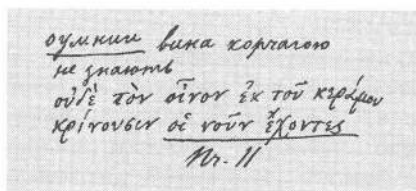

**СОБОЛЕВСКИЙ****Сергей Иванович**

специалист в области классической филологии, палеографии, текстологии, чл.-корр. АН СССР

13(25).08.1864–6.05.1963

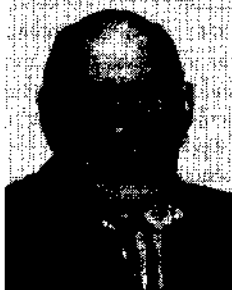

Род. в Москве в семье чиновника, занявшегося впоследствии адвокатурой. Брат акад. А.И. Соболевского. В 1886 г. окончил классическое отделение историко-филол. фак-та Московского ун-та, где на следующий год стал преподавать. В 1890 г. С. защитил магистерскую дис. "De praepositionum usu Aristophaneo", а в 1892 г. – докт. дисс. "Syntaxis Aristophaneae capita selecta". Обе работы, написанные на латинском языке, были крупным вкладом в изучение языка греческого комедиографа и создали их автору мировое имя. Он был назначен профессором кафедры классической филологии. С 1907 г. С. преподавал также греческую палеографию в Московском Археологическом ин-те, а с 1909 г. – греческий язык в Московской духовной семинарии.

После 1917 г. С. был сотр. МИФЛИ, с 1937 г. – сотрудником, затем – заведующим античного сектора Ин-та мировой литературы им. М. Горького. В 1941–1951 гг. преподавал в МГПИ им. В.П. Потемкина. В янв. 1928 г. С. избран чл.-корр. АН СССР. Известны его переводы на русский язык: А. Оетт. Итальянская литература (1922), речи Лисия (1933), Сократические сочинения Ксенофонта (1935), фрагменты Эпикура в кн. Лукреция "О природе вещей". Т. II. (1947).

С. был автором учебников (Грамматика латинского языка – 1938); Древнегреческий язык – 1948); написал комментарии к четырем книгам Цезаря (1946–1947); редактировал и был автором многих разделов "Истории греческой литературы" (1946–1960. – Т. 1–3), "Истории римской литературы" (1959–1962. – Т. 1–2).

**ОСНОВНЫЕ РАБОТЫ:** Комментарии к книге Г. Сенкевича "Quo vadis?" (1896); Союз Эгесты с афинянами и Фукидид // ЖМНП, июнь, 1905; О гимне "Gaudeamus igitur" // ЖМНП, дек., 1905; Exempla codicum Graecorum. – 1911. – Vol. I; – 1913. – Vol. II – 2 альбома греческих рукописей как пособие по греческой палеографии [соавт. Г.Ф. Церетели]; Общий греческий язык (по связи с библейским) // Православная богословская энциклопедия. – 1908. – Т. IX.

О НЕМ: Жебелев С., Успенский Ф., Бузескул В. Записка об ученых трудах проф. С.И. Соболевского // Изв. АН. 7 серия. – 1928. – № 8–10; Список научных трудов // УЗ МГПИ им. В.П. Потемкина. Т.6. Кафедра всеобщей литературы. – 1947. – Вып. 1; Радциг С.И. Юбилей проф. МГУ чл.-корр. АН СССР С.И. Соболевского // Доклады и сообщения филол. фак-та МГУ. – 1947. – Вып. 2; Петровский Ф.А. // Изв. ОЛЯ. – 1954. – Вып. 4; К 90-летию чл.-корр. АН СССР проф. С.И. Соболевского // Вестник древней истории. – 1954. – № 4; Радциг С.И. // Филол. науки. – 1958. – № 1; Приветствие чл.-корр. АН СССР С.И. Соболевскому // Изв. ОЛЯ. – 1959. – Вып. 3; К 95-летию чл.-корр. АН СССР проф. С.И. Соболевского // Вестник древней истории. – 1959. – № 3; Некролог // Там же. – 1963. – № 3; Беляев В.Ф. Список трудов // Там же; Он же. Некролог. // Изв. ОЛЯ. – 1963. – Вып. 5; С.И. Соболевский // Вопросы античной литературы и классической филологии. – М., 1966; Беляев В.Ф. Библиография трудов С.И. Соболевского // Там же.

Для Картотеки ДРС С.И. Соболевский, по предложению брата академика А.И. Соболевского, выполнял выписки, которые требовали греческих и латинских параллелей, и расписал Пч., Толк.лит.Германа и Физ.

Всего более 3,5 тыс. карточек.

*один из книг картотеки  
на предмет  
αὐτὸ τὸν ἄνθρωπον ἐκ τῆς κέρβου  
κρίνεται ἢ τῆς ἕστρας  
№ 11*



**СОКОЛОВА**  
**Мария Александровна**

специалист по истории русского языка

23(10).03.1894–24.03.1970

Род. в г. Вологде в семье члена окружного суда. В 1912 г. окончила женскую гимназию с золотой медалью в г. Якутске. В 1913–1917 гг. работала преподавателем в Якутской гимназии. В 1917–1922 гг. С. – студентка славяно-русского отделения историко-филол. фак-та Томского ГУ. Ее учителями были Л.А. Булаховский и С.П. Обнорский. В

ун-те С. защитила дипломную работу о языке “Повести об Акире Премудром”. По окончании ун-та С. была оставлена для подготовки к научной деятельности, но в связи с закрытием в 1922 г. историко-филол. фак-та в Томске была командирована Главпрофобром в Ин-т литературы и языков Запада и Востока при Петроградском ун-те и с 1923 г. продолжила лингвистические исследования в качестве внештатного аспиранта. В 1927 г. С. окончила аспирантуру, сдав публично все экзамены и защитив работу о языке Архангельского евангелия под рук. С.П. Обнорского. С 1928 г. работала по договору в группе Орфографического словаря.

С 1930 г. С. работала сначала ассистентом кафедры русского языка ЛИФЛИ, в 1933–1937 гг. – старш. преподавателем. Она вела курсы современного русского языка, истории русского языка, старославянский язык и спецсеминары. Одновременно преподавала русский язык в ЛГУ, в Ин-те народов Севера, в Ин-те Красной профессуры, в Ин-те подготовки кадров при Комакадемии, в Военно-политической школе. В 1937 г. С. была утверждена в звании доцента филол. фак-та ЛГУ, затем работала зав. кафедрой русского языка. В янв. 1938 г. ей была присвоена степень канд. филол. наук без защиты диссертации решением совета МИФЛИ. Тогда же С. начала большую работу, посвященную морфологическим особенностям Лаврентьевской летописи. Ее статьи, наброски, 45 тыс. карточек и б-ка погибли во время войны 1941–1945 гг. в Л-де, о чем она узнала, будучи в Саратове в эвакуации.

В 1945–1949 гг. С. работала старш. науч. сотр. ИРЯ, а в сент. 1949 г. ей было присвоено звание старш. науч. сотр. и она поступила в докторантуру ИРЯ. В 1953 г. С. защитила докт. дисс. “Изучение языка Домостроя и подлинных творений Сильвестра. Синтаксис, лексика, фразеология памятников бытового и делового языка XVI в.” До конца жизни С. работала профессором ЛГУ.

**ОСНОВНЫЕ РАБОТЫ:** К истории русского языка XI в. (Рукопись Румянцевского музея № 1666) // Изв. по русскому языку и словесности АН СССР. – 1930. – Т. III. – Вып. I; К вопросу о времени и месте возникновения “Повести о Фроле Скобееве” // Науч. бюллетень ЛГУ. – 1945. – № 3; К именному склонению в “Домострое” // Памяти академика Л.В. Щербы. – Л., 1951; Очерки по языку деловых памятников XVI в. – Л., 1957; Чужая лексика в “Домострое” (заимствования из греческого языка) // УЗ Латвийского ГУ. – Рига, 1961. – Т. 43; Очерки по исторической грамматике. – Л., 1962; О происхождении русского литературного языка // УЗ Карельского ГПИ. – Петрозаводск, 1968. – Т. 22. Вопросы языкознания; К вопросу о церковнославянизмах // Вопросы теории и истории языка. Сб. статей, посвящ. памяти Б.А. Ларина. – Л., 1969; К вопросу о славянизмах // Поэтика и стилистика русской литературы. – Л., 1971.

О НЕЙ: Мещерский Н.А. // Вестник ЛГУ. – 1969. – № 14; Колесов В.В. // Там же; Русское языкознание в Петербургском-Ленинградском ун-те. – Л., 1971; Булахов М.Г. Восточнославянские языковеды. Биобиблиографический словарь. – Минск, 1978. – Т. 3.

**СОКОЛОВА**

**Мария Александровна**

специалист по истории русского языка

23(10).03.1894–24.03.1970



Род. в г. Вологде в семье члена окружного суда. В 1912 г. окончила женскую гимназию с золотой медалью в г. Якутске. В 1913–1917 гг. работала преподавателем в Якутской гимназии. В 1917–1922 гг. С. – студентка славяно-русского отделения историко-филол. фак-та Томского ГУ. Ее учителями были Л.А. Булаховский и С.П. Обнорский. В

ун-те С. защитила дипломную работу о языке “Повести об Акире Премудром”. По окончании ун-та С. была оставлена для подготовки к научной деятельности, но в связи с закрытием в 1922 г. историко-филол. фак-та в Томске была командирована Главпрофобром в Ин-т литературы и языков Запада и Востока при Петроградском ун-те и с 1923 г. продолжила лингвистические исследования в качестве внештатного аспиранта. В 1927 г. С. окончила аспирантуру, сдав публично все экзамены и защитив работу о языке Архангельского евангелия под рук. С.П. Обнорского. С 1928 г. работала по договору в группе Орфографического словаря.

С 1930 г. С. работала сначала ассистентом кафедры русского языка ЛИФЛИ, в 1933–1937 гг. – старш. преподавателем. Она вела курсы современного русского языка, истории русского языка, старославянский язык и спецсеминары. Одновременно преподавала русский язык в ЛГУ, в Ин-те народов Севера, в Ин-те Красной профессуры, в Ин-те подготовки кадров при Комкадемии, в Военно-политической школе. В 1937 г. С. была утверждена в звании доцента филол. фак-та ЛГУ, затем работала зав. кафедрой русского языка. В янв. 1938 г. ей была присвоена степень канд. филол. наук без защиты диссертации решением совета МИФЛИ. Тогда же С. начала большую работу, посвященную морфологическим особенностям Лаврентьевской летописи. Ее статьи, наброски, 45 тыс. карточек и 6-ка погибли во время войны 1941–1945 гг. в Л-де, о чем она узнала, будучи в Саратове в эвакуации.

В 1945–1949 гг. С. работала старш. науч. сотр. ИРЯ, а в сент. 1949 г. ей было присвоено звание старш. науч. сотр. и она поступила в докторантуру ИРЯ. В 1953 г. С. защитила докт. дисс. “Изучение языка Домостроя и подлинных творений Сильвестра. Синтаксис, лексика, фразеология памятников бытового и делового языка XVI в.” До конца жизни С. работала профессором ЛГУ.

**ОСНОВНЫЕ РАБОТЫ:** К истории русского языка XI в. (Рукопись Румянцевского музея № 1666) // Изв. по русскому языку и словесности АН СССР. – 1930. – Т. III. – Вып. I; К вопросу о времени и месте возникновения “Повести о Фроле Скобееве” // Науч. бюллетень ЛГУ. – 1945. – № 3; К именному склонению в “Домострое” // Памяти академика Л.В. Щербы. – Л., 1951; Очерки по языку деловых памятников XVI в. – Л., 1957; Чужая лексика в “Домострое” (заимствования из греческого языка) // УЗ Латвийского ГУ. – Рига, 1961. – Т. 43; Очерки по исторической грамматике. – Л., 1962; О происхождении русского литературного языка // УЗ Карельского ГПИ. – Петрозаводск, 1968. – Т. 22. Вопросы языкознания; К вопросу о церковнославянизмах // Вопросы теории и истории языка. Сб. статей, посвящ. памяти Б.А. Ларина. – Л., 1969; К вопросу о славянизмах // Поэтика и стилистика русской литературы. – Л., 1971.

О НЕЙ: Мещерский Н.А. // Вестник ЛГУ. – 1969. – № 14; Колесов В.В. // Там же; Русское языкознание в Петербургском-Ленинградском ун-те. – Л., 1971; Булахов М.Г. Восточнославянские языковеды. Библиографический словарь. – Минск, 1978. – Т. 3.

В Картотеке ДРС с окт. 1935 г. в качестве внештатного выборщика расписала **Верх.Т.Сов.ІІ; ВМЧ, Дек.24, Горе Зл., Сказ.мол.дев.<sup>2</sup>, Фрол Скобеев<sup>1</sup>.**

Всего более 4,7 тыс. карточек.

*Что слышавши или видя  
дншк не сказываи не  
летя тѣ мѣнь дру-  
зи и недруги не мѣти  
тѣ унапѣв вмѣвѣв  
не вѣсѣв зичего мѣвѣ-  
воѣ смѣрѣнне ко вѣвѣв  
мѣти Т. Зл. 11.*



**СОРОКИН**  
**Александр Гаврилович**

28.11.1918–1941

Род. в д. Малая Каменка Бежецкого р-на Калининской обл. (бывш. Московская губ.). В 1935 г. окончил Шишковско-Дубровскую неполную среднюю школу и приехал в Л-д, где поступил учиться на 3-й курс рабфака при Оптико-механическом ин-те. 4-й курс С. окончил при Химико-Технологическом ин-те в 1936 г. В 1937–1941 гг. С. учился на фак-те русского языка и литературы ЛГПИ.

В 1941 г. по окончании ин-та С. был направлен на работу в среднюю школу. Есть сведения однокурсников, что С. ушел на фронт и погиб в 1941 г.

В Картотеке ДРС с ноября 1938 г. по апрель 1939 г. в качестве внештатного выборщика расписал **ДАИ XI, Инстр.Бисмарку.**

Всего 392 карточки.

*... повѣстно для управленія  
главной команды надъ войсками  
Ее Императорского Величества, ...*  
*Инстр. Бисмарку*  
*1747* 54



**СПЕРАНСКИЙ**  
**Михаил Несторович**

славист, специалист в области истории русской и других славянских литератур и фольклора; византолог, этнограф, археограф, академик АН СССР

19.04(1.05).1863–12.04.1938

Род. в Москве в семье военного врача. Начал учиться в Московской прогимназии, а с переводом отца в Тверь учился в гимназии там и окончил ее с серебряной медалью в 1881 г.

В 1885 г. окончил историко-филол. фак-т Московского ун-та по славяно-русскому отделению. Его учителями были Н.С. Тихонравов, Ф.И. Буслаев, М.И. Соколов. В ун-те началось его сближение с В.Н. Щепкиным, ставшим впоследствии известным филологом-славистом, палеографом, знатоком древнерусского искусства.

После сдачи магистерского экзамена в 1889 г. С. был преподавателем Нежинской высших наук гимназии, а в летние отпуска продолжал подготовку диссертации, работая в архивах Праги, Вены, Белграда, Загреба, Дубровника, Берлина, Венеции, где изучал и копировал для издания рукописные источники по славянской истории,

В Картотеке ДРС с окт. 1935 г. в качестве внештатного выборщика расписала **Верх.Т.Сов.ІІІ; ВМЧ, Дек.24, Горе Зл., Сказ.мол.дев.<sup>2</sup>, Фрол Скобеев<sup>1</sup>.**

Всего более 4,7 тыс. карточек.

*Ты забывал про Ан-  
дрия по соседству на  
лету ты меня дру-  
ги и недруги не забыли  
ты узнаешь Винары  
не ведишь думаете ли  
воле англичан на войне  
наше Т. В. 11*

## СОРОКИН

**Александр Гаврилович**

28.11.1918–1941

Род. в д. Малая Каменка Бежецкого р-на Калининской обл. (бывш. Московская губ.). В 1935 г. окончил Шишково-Дубровскую неполную среднюю школу и приехал в Л-д, где поступил учиться на 3-й курс рабфака при Оптико-механическом ин-те. 4-й курс С. окончил при Химико-Технологическом ин-те в 1936 г. В 1937–1941 гг. С. учился на фак-те русского языка и литературы ЛГПИ.



В 1941 г. по окончании ин-та С. был направлен на работу в среднюю школу. Есть сведения однокурсников, что С. ушел на фронт и погиб в 1941 г.

В Картотеке ДРС с ноября 1938 г. по апрель 1939 г. в качестве внештатного выборщика расписал **ДАИ XI, Инстр.Бисмарку.**

Всего 392 карточки.

*название рабфака  
зависит от названия рабфака  
и от названия университета.*

*Инстр. Бисмарку*

*1938*

*11*

## СПЕРАНСКИЙ

**Михаил Несторович**

славист, специалист в области истории русской и других славянских литератур и фольклора; византолог, этнограф, археолог, академик АН СССР

19.04.(1.05).1863–12.04.1938

Род. в Москве в семье военного врача. Начал учиться в Московской прогимназии, а с переводом отца в Тверь учился в гимназии там и окончил ее с серебряной медалью в 1881 г.

В 1885 г. окончил историко-филол. фак-т Московского ун-та по славяно-русскому отделению. Его учителями были Н.С. Тихонов, Ф.И. Буслаев, М.И. Соколов. В ун-те началось его сближение с В.Н. Щепкиным, ставшим впоследствии известным филологом-славистом, палеографом, знатоком древнерусского искусства.

После сдачи магистерского экзамена в 1889 г. С. был преподавателем Нежинской высших наук гимназии, а в летние отпуска продолжал подготовку диссертации, работая в архивах Праги, Вены, Белграда, Загреба, Дубровника, Берлина, Венеции, где изучал и копировал для издания рукописные источники по славянской истории.





археологии, этнографии, исследовал связи России и Византии. В 1895 г. С. защитил магистерскую диссертацию “Славянские апокрифические евангелия”, а в 1899 г. – докт. дисс. “Из истории отреченных книг”.

В 1896–1906 гг. С. – профессор истории, русской и славянской литератур Историко-филол. ин-та в Нежине, член различных ученых обществ: О-ва любителей российской словесности при Моск. ун-те; ранее (с 1890 г.) – член Матицы Чешской, а с 1901 г. – Чешско-Словацкого этнографического о-ва.

Вскоре после защиты магистерской диссертации С. начинает принимать участие в работе ОРЯС АН и ОИДР при Моск. ун-те, а с образованием Славянской комиссии становится ее секретарем (председатель – М.И. Соколов). В 1902 г. С. был избран чл.-корр. АН по ОРЯС, а 14 мая 1921 г. – действительным членом. С 1926 г. он является действительным членом Болгарской АН.

В 1907 г. С. переехал в М. С этого времени до 1918 г. он – проф. русской литературы Московского народного ун-та им. А.Л. Шанявского, до 1923 г. – проф. истории древней и новой русской литературы Московского ун-та, а в 1910–1923 гг. – проф. русского языка и словесности Высших женских курсов. В 1910 г. С. становится членом-учредителем О-ва истории и литературы, а с 1912 г. – его председателем.

В 1908 г. С. был избран членом Комиссии по изданию памятников древнерусской литературы (КПДЛ) при Пушкинском Доме. В 1914 г. стал председателем О-ва истории, а затем – О-ва любителей древней письменности и искусства, членом АК.

В 1921–1922 гг. он руководил подсекцией древнерусской литературы НИИ языковедения и истории литературы при фак-те общественных наук Московского ун-та. С начала 20-х годов он участвовал в деятельности Комиссии по собиранию материалов по древнерусскому языку, заседания которой проходили в ГИМ. В 1929 г., после смерти акад. А.И. Соболевского руководство этой комиссией перешло к нему.

В 1921–1929 гг. С. руководил Рукописным отделением ГИМ, занимался каталогизацией и описанием рукописей.

12 апр. 1934 г. С. был арестован по обвинению в руководстве “контрреволюционной организацией” – “Российская национальная партия”. 15 апр. освобожден под подписку о невыезде. Приговором от 16 июня 1934 г. осужден на 3 года ссылки в Уфу. Но, видимо, по ходатайству младшего брата, Г.Н. Сперанского, директора Ин-та охраны материнства и детства (ныне – Ин-та педиатрии), зам. председателя ОГПУ Я.С. Агранов распорядился держать С. до суда дома. 17 ноября 1934 г. приговор был заменен на условный. 22 дек. Общее собрание АН СССР лишило С. звания академика.

Постановлением Общего собрания АН СССР от 22 марта 1990 г. было подтверждено восстановление С. в звании академика, принятое Президиумом АН в 50-е годы, и отменено постановление от 22 дек. 1934 г. Было принято решение об увековечении памяти репрессированных ученых, об издании их трудов и материалов, работ об их творческом наследии.

**ОСНОВНЫЕ РАБОТЫ:** Пергаменные отрывки русских рукописей в Праге. – Варшава, 1890; Рукописи П.И. Шафарика в Праге // Чт.ОИДР. – 1894. – Кн. 1; Сербские хронографы и русский первой редакции // РФВ. – 1896. – Т. 35; Сентябрьская Четья-Минея до-макарьевского состава. – СПб., 1896; Октябрьская Четья-Минея до-макарьевского состава // Изв. ОРЯС. – 1901. – Т. 1. – Кн. 6; Описание рукописей Тверского музея. – Тверь, 1891–1904. – Вып. 1–2; Обзор славянских библиотек в Австро-Венгрии и Сербии // Древности. Труды Славянской комиссии за 1895 г.; Апокрифические “Деяния” апостола Андрея в славяно-русских списках. – М., 1894; Славянские апокрифические евангелия. – М., 1895; Из истории отреченных книг: I. Гадания по псалтири. – СПб., 1899, II. Трепетники. – СПб., 1899, III. Лопаточник. – СПб., 1900, IV. Аристотелевы врата или Тайная тайных. – СПб., 1908; Граф Алексей Сергеевич Уваров и его собрание рукописей. – М., 1911; Иван Федоров и его потомство. – М., 1913; Древнерусская литература. Московский период. Лекции, читанные в Моск. ун-те в 1912–1913 гг. – М., 1913; История древнерусской литературы. –

М., 1914; Девгениево деяние. К истории текста // Сб. ОРЯС. – Пг., 1922. – Т. 99. – № 7; Славянская письменность XI–XIV веков на Синае и в Палестине // Изв. ОРЯС. – 1927. – Т. 32; Из старинной новгородской литературы XIV в. – Л., 1934; Из истории русско-славянских литературных связей: Сб. статей. – М., 1960; Рукописные сборники XVIII в. – М., 1963.

О НЕМ: Кузьмина В.Д. Хронологический список трудов // ТОДРЛ. – М.; Л., 1956. – Т. XII; Она же. Хронологический список трудов М.Н. Сперанского. Материалы к биографии // Сперанский М.Н. Рукописные сборники XVIII в. Материалы для истории русской литературы XVIII в. – М., 1963; Она же. М.Н. Сперанский как славист // Славянские литературы. Доклады советской делегации. V Международный съезд славистов (София, сент. 1963). – М., 1963; Богатова Г.А. М.Н. Сперанский как историк языка и культуры // Изв. РАН: Серия литературы и языка. – 1992. – № 4; Ашнин Ф.Д., Алпатов В.М. "Дело славистов": 30-е годы. – М., 1994.

Архив С. находится в СПб. отд. Архива РАН (ф. 172) и РГАЛИ (ф. 439).

С середины 20-х годов С. участвует в работе Комиссии АН по собиранию материалов по древнерусскому языку, возглавляемой А.И. Соболевским. В 1927 г. Отделение общественных наук АН предложило С. составить специальную записку о работе Комиссии и о создании словаря древнерусского языка. В Записке С. писал, что Комиссия, работающая около 2-х лет, занимается усиленным накоплением материала, но приступить "к дальнейшей обработке, главным образом, сводке материала, Комиссия признает преждевременным". К выборке привлекаются не только печатные, но и рукописные памятники различных жанров, разнообразного лексического состава из числа рукописей ГИМ и Румянцевского музея.

После смерти А.И. Соболевского Комиссию возглавил С. Он считал, что будущий словарь "должен явиться необходимым пособием не только для специалистов по истории русского языка, но и для сравнительного изучения славянских языков, а сверх того – практическим пособием для всех, кому приходится заниматься с той или иной точки зрения русским прошлым".

В 1934 г. С. поддерживал постоянную связь с Группой ДРС, возглавляемой в ИЯМ (Л-д) Б.А. Лариным, который был ему подотчетен. С. посылал выписки Московской группы Б.А. Ларину, рассматривал вопросы, связанные с формированием картотеки, составлением словарных статей, ведением каталогов, подготовкой Проекта ДРС, который он читал в машинописи и в корректуре. До ареста проводил совещания по текущим вопросам работы над картотекой и словарем. Участвовал в исправлении дефектных карточек, делал выборки из рукописей ГИМ и ГБЛ.

До середины 1935 г. С. расписал для Картотеки ДРС следующие источники: Азб., АИ I, А.Кадаш.сл., Альб., А.сб.Лих., Барс.Словарь, Беседа Вал., Брун.Толк.Псалт., Брунцвик, Вел.Зерц.<sup>1</sup>, Горе Зл., Горн.пром.Сиб., Гриб.Ист., Г.Фирсов, Дм., Д.Олон.зав., Есип.лет., Ж.Авр.Смол., Ж.Ал.Нев., Ж.Евф.С., Ж.Ис.Тв., Ж.кв.Ольги, Ж.Корн.Ком., Ж.Мих.Клоп., Ж.Ник.Пер., Ж.Павла Обн., Ж.Сав.Звен., Ж.Серг.Нур., Заб.Дом.быт., I, Заб.Ик., Забчиц<sup>1</sup>, Иннок.Зап., Иос.Вол.Просветитель, Ист.Пар.Вен., Исх.Авр., Кб., Киприан.Ж.мт.Петра, Ки.п.Казани, Ки.посев.Мор., Котош., Лесли, М.Гр. I–III, Надл.кв., Назиратель, Нем.-рус.словарь, Опис.Царьгр., Оп.казы Фил., Отр.был., Пах.Ж.Моис., Пах.Сл.пohв.знам., Переи.мощ.мт.Петра, Песни Р.Джемса, Пис.дворецкого, Пис. к Голицыну, Пис.приказчика, Пов.Ап.Тир., Пов.Б.Г.м., Пов.бел.клуб., Пов.Карпе Су-тул., Пов.Мерк.Смол., Пов.Мих.Пот., Пов.напад.татар, Пов. о Царьграде, Пов. о Шиле<sup>2,3</sup>, Пов.Петре Орд.<sup>1</sup>, Пов.прихож. на Псков, Пов.Симеона сузд.Флор.соб.<sup>2</sup>, Пов.Тим., Пов.убиен.Батыя, Послов.П.Г., Посольство Мышецкого, Посольство Толочанова, Поуч.наказ., Превие ж.с., Притча о хмеле, Рем.д., Ремез.лет., Сям.Обих.книгоп., Сям.Перепл.худ., Сям.Послов., Сказ. Исаии, Сказ.мол.дев.<sup>1</sup>,

Сказ. о богатырях, Сказ.о Конст.<sup>1,2</sup>, Ск. о молодце, Скотт, Слава рос., Сл.Евф. о мил., Сл.Злат.о ястр., Сл.и откр.св.ап., Сл.и сказ.Флор.соб., Сл.к нев., Сл.мт.Дан.(Жм.), Сл.на победу, Сл.о ст., Сл.погиб.Рус.зем., Сл.похв.Фомы, С.Медвед.Пис., Стар.муж, Стих Чудн.цар., Стоглав, Строг.лет., Суд.Фед.Ив., Учен.ратн.строения, Фрол Скобеев<sup>2</sup>, Х.Варс., Хон., Х.Тр.Короб.

Всего более 30 тыс. карточек.

*кавалер (цесарь) и мичманства, как  
были сть,наши и отрымоги-  
цри и драгаше водички*  
Пол. Цр

### СПИРИНА Александра Васильевна

В 1978 г., будучи студенткой III курса Ивановского ГУ, во время лексикографической практики расписала для Картотеки ДРС **Кн.разряд.(сокр.)**.

Всего 57 карточек.



### СРЕЗНЕВСКИЙ Всеволод Измаилович

специалист в области исторической лексикографии русского языка, палеографии, библиографии, археографии, чл.-корр. АН СССР  
29.05.(11.06.)1867–29.06.1936

Род. в СПб. в семье акад. И.И. Срезневского. В 1886 г. окончил Филол. гимназию. После окончания юридического фак-та СПб. ун-та в 1891 г. и отбытия воинской повинности стал сотр. ГПБ и в 1893 г. перешел в Русское отделение БАН, где работал до 1931 г. Директор БАН А.А. Шахматов пригласил С. на работу в созданном в 1900 г. Рукописном отделении в должности ученого хранителя.

В поисках рукописей и старопечатных книг С. принимал участие в экспедициях на Север, в Вологодскую и Архангельскую губернии (1901), в Заонежье, в Олонецкую, Пермскую губернии, в Петрозаводск и Повенец (1902). Им сделан археографический и палеографический анализ ряда памятников письменности, осуществлены их публикации, издания работ отца с комментариями. С. занимается формированием архива отца, публикует документы рода Срезневских. Ему принадлежит ряд очерков, в том числе и о роде Срезневских, в энциклопедических изданиях: Русском биографическом словаре, Энциклопедическом словаре Ф. Брокгауза и И. Ефрона.

Вместе с сестрой Ольгой с 1886 г. он участвует в издании главного труда отца "Материалов для словаря древнерусского языка" (1890–1912). За эту работу С. был избран чл.-корр. АН в 1906 г.

В 1919 г. он был одним из основателей Музея революции. В 1916–1921 гг. участвовал в эвакуации в Саратов и возвращении материалов Рукописного отделения БАН.

В 1910–1930 гг. совместно с Ф.И. Покровским С. работал над трехтомным Описанием рукописей БАН. Как архивист-библиограф, С. участвовал в формировании и описании архивов А.Х. Востокова, Л.Н. Толстого, П.А. Кочубея и др. Он заботился о сохранности толстовских материалов, находившихся в доме Черткова, в 20-е годы помогал организации Музея Л.Н. Толстого при АН и заведовал им (до 1929 г.), описывал документы, связанные с жизнью писателя.

С 1925 г. он – старш. ученый хранитель РО БАН, с 1928 г. – заведующий IV отделением (рукописной книги).

Сказ. о богатырях, Сказ.о Конст.<sup>1,2</sup>, Ск. о молодце, Скотт, Слава рос., Сл.Евф. о мил., Сл.Злат.о ястр., Сл.и откр.св.ап., Сл.и сказ.Флор.соб., Сл.к нев., Сл.мт.Дав.(Жм.), Сл.на победу, Сл.о ст., Сл.логиб.Русзем., Сл.похв.Фомы, С.Медвед.Пис., Стар.муж, Стих Чудн.цар., Стоглав, Строгл.лет., Суд.Фед.Ив., Учен.ратн.строения, Фрол Скобеев<sup>2</sup>, X.Варс., Хон., X.Тр.Короб.

Всего более 30 тыс. карточек.

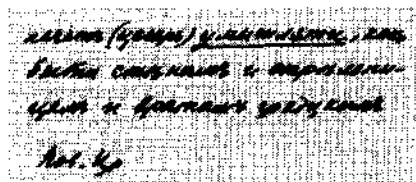

## СПИРИНА

Александра Васильевна

В 1978 г., будучи студенткой III курса Ивановского ГУ, во время лексикографической практики расписала для Картотеки ДРС Кн.разряд.(сокр.).

Всего 57 карточек.

## СРЕЗНЕВСКИЙ

Всеволод Измайлович

специалист в области исторической лексикографии русского языка, палеографии, библиографии, археографии, чл.-корр. АН СССР

29.05.(11.06.)1867—29.06.1936



Род. в СПб. в семье акад. И.И. Срезневского. В 1886 г. окончил Филол. гимназию. После окончания юридического фак-та СПб. ун-та в 1891 г. и отбытия воинской повинности стал сотр. ГПБ и в 1893 г. перешел в Русское отделение БАН, где работал до 1931 г. Директор БАН А.А. Шахматов пригласил С. на работу в созданном в 1900 г. Рукописном отделении в должности ученого хранителя.

С. на работу в созданном в 1900 г. Рукописном отделении в должности ученого хранителя.

В поисках рукописей и старопечатных книг С. принимал участие в экспедициях на Север, в Вологодскую и Архангельскую губернии (1901), в Заонежье, в Олонецкую, Пермскую губернии, в Петрозаводск и Повенец (1902). Им сделан археографический и палеографический анализ ряда памятников письменности, осуществлены их публикации, издания работ отца с комментариями. С. занимается формированием архива отца, публикует документы рода Срезневских. Ему принадлежит ряд очерков, в том числе и о роде Срезневских, в энциклопедических изданиях: Русском биографическом словаре, Энциклопедическом словаре Ф. Брокгауза и И. Ефрона.

Вместе с сестрой Ольгой с 1886 г. он участвует в издании главного труда отца "Материалов для словаря древнерусского языка" (1890—1912). За эту работу С. был избран чл.-корр. АН в 1906 г.

В 1919 г. он был одним из основателей Музея революции. В 1916—1921 гг. участвовал в эвакуации в Саратов и возвращении материалов Рукописного отделения БАН.

В 1910—1930 гг. совместно с Ф.И. Покровским С. работал над трехтомным Описанием рукописей БАН. Как архивист-библиограф, С. участвовал в формировании и описании архивов А.Х. Востокова, Л.Н. Толстого, П.А. Кочубея и др. Он заботился о сохранности толстовских материалов, находившихся в доме Черткова, в 20-е годы помогал организации Музея Л.Н. Толстого при АН и заведовал им (до 1929 г.), описывал документы, связанные с жизнью писателя.

С 1925 г. он — старш. ученый хранитель РО БАН, с 1928 г. — заведующий IV отделением (рукописной книги).

**ОСНОВНЫЕ РАБОТЫ:** Мусин-Пушкинский сборник 1414 г. – СПб., 1893; Память и похвала князю Владимиру и его житие по списку 1494 г. // Записки АН: Серия 8. По историко-филол. отделению. – СПб., 1897. – Т. 1. – № 6; Иван Евсеевич Срезневский. Биографический очерк. – СПб., 1898; Обзорение древних русских списков Кормчей книги И.И. Срезневского // Сб. ОРЯС. – 1899. – Т. 65. – № 2; Сборник писем И.Т. Посошкова к митрополиту Стефану Яворскому. – СПб., 1900; Заметки А.Х. Востокова о его жизни. – СПб., 1901; Список русских повременных изданий 1703-1899 гг. – СПб., 1901; Отчет о поездке в Вологодскую губ. // Изв. ОРЯС. – 1902. – Кн. 2; Сведения о рукописях, печатных изданиях и др. предметах, поступивших в Рукописное Отделение БАН (в 1900–1904 гг.). – СПб., 1902–1907; Поездка в Петрозаводск и Заонежье. – СПб., 1904; Охранная опись Рукописного Отделения БАН. – СПб., 1905; Издания церковной печати времени императрицы Елизаветы Петровны 1741–1761 гг. – СПб., 1912 (1914–?) [соавт. А.Л. Бем]; Краткий очерк жизни и деятельности И.И. Срезневского. – СПб., 1914; Первые 40 лет жизни и трудов А.Х. Востокова. – СПб., 1914; Описание Рукописного Отделения Библиотеки Академии наук. I. Рукописи. – СПб., 1910. – Т. 1; Пг., 1915. – Т. 2; Л., 1930. – Т. 3. – Вып. 1. (соавт. Ф.И. Покровский); Собрание рукописей Г.Ф. Квитки. – СПб., 1927.

О НЕМ: Копанев А.И. В.И. Срезневский – библиотекарь БАН // Сб. статей и материалов Б-ки АН СССР по книговедению. – Л., 1973. – Т. I; Историко-литературный сборник, посвящ. В.И. Срезневскому (1891–1916). – СПб., 1924; Бонч-Бруевич В.Д. Избранные сочинения. В 3-х томах. – М., 1961. – Т. 2; История БАН СССР. 1714-1964. – М.; Л., 1964; Книговедение. Энциклопедический словарь. – М., 1982; Мецкерский Н.А. Продолжатели дела отца // РР. – 1987. – № 3; Архив С. находится в РГАЛИ (ф. 436) и РГБ (ф. 369).

После ухода на пенсию в 1931 г. С. продолжал научную работу, в частности в Комиссии по русскому языку АН. Для Картоteki ДРС в качестве внештатного выборщика расписал **Лет. Авр., Новг. п. ки. I, Сб. заг.**

Всего более 2 тыс. карточек.

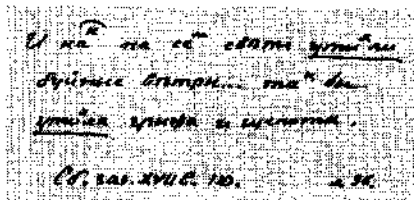

### **СТОЛЕТНЯЯ (Казакова) Татьяна Владимировна**

В 1989 г., будучи студенткой V курса Харьковского ГУ, во время лексикографической практики расписала для Картоteki ДРС **Повесть како отомсти.**

Всего 60 карточек.

### **СУДОПЛАТОВА Мария Нилловна**

специалист по современной русской лексикографии

р. 24.01.1920

Род. в Л-де. В 1938 г. поступила на историко-филол. фак-т ЛГУ.

Во время войны осталась в родном городе, не поехала с уи-том в Саратов и работала в 1942–1944 гг. на заводе им. Егорова. В авг. 1944 г. С. восстановилась в ЛГУ и окончила его по специальности “филолог-русист”. С 1950 г. С. работала в ИРЯ (затем – в ИЯ) младш. науч. сотр., а с 1970 г. – старш. науч. сотр. Словарного сектора ЛО ИЯ. Она участвовала в составлении и редактировании словарных статей (т. 2 и 3) СЛРЯ в 4-х томах, ССРЛЯ (автор словарных статей в т. 4,

5, 6, 13, 14, 16). Редактировала II том "Словаря синонимов русского языка" (1971) и "Краткий толковый словарь русского языка" для иностранцев (1978). С 1980 г. — на пенсии.

**ОСНОВНЫЕ РАБОТЫ:** *Луна и месяц* // РР. — 1973. — № 4; *Самолюбие и себязлюбие* // Там же. — 1974. — № 3; Устойчивые компаративные сочетания и компаративная фразеология // Современная русская лексикография. — Л., 1979.

В Картотеке ДРС в 1946—1947 гг. работала в качестве внештатного выборщика и написала **Рим.Им.д.П.**

Всего около 100 карточек.

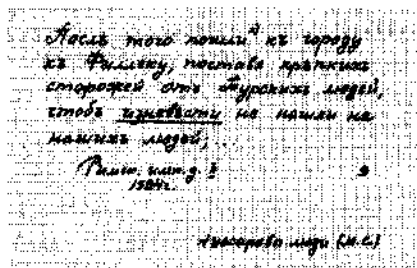

### СУСЛОВА

Людмила Павловна

В 1977 г., будучи студенткой IV курса Горьковского ГУ, во время лексикографической практики расписала для Картотеки ДРС **Рус.-бел.св.1** и **Врачебн.**

Всего 190 карточек.

### ТАРАБРИН

Иван Мемфинович

архивист, литературовед, историк

26.05.1876—1942

Род. в Москве. В 1895—1900 гг. учился на историко-филол. фак-те Московского ун-та. В 1905—1920 гг. он — ученый секретарь Российского Исторического музея (ныне — ГИМ). В 1920—1929 гг. заведовал Архивом историко-бытовых материалов музея, являлся членом многих научных обществ и комиссий: действительный член О-ва друзей ГИМ, Русского библиографического о-ва, О-ва изучения Московской губернии, член Комиссии по собиранию словарных материалов по древнерусскому языку, Комиссии по диалектологии русского языка, Комиссии по научному изданию Славянской Библии.

**ОСНОВНЫЕ РАБОТЫ:** Свод диалектологических материалов по Курской губернии // РФВ. — 1908. — Т. 58; Свод диалектологических материалов по Казанской губернии [соавт. Н.Н. Дурново] // РФВ. — Т. 6. — 1909; Лицевой Букварь Кариона Истомина. Предисловие и комментарии. — М., 1916; ряд статей о Симеоне Полоцком // Древности. Труды Славянской комиссии. — М., 1902. — Т. 3; О Библии Пискатора // Там же. — 1907. — Т. 4, 1911. — Т. 5; Труды XV Археологического съезда. — 1914. — Т. 1.

О НЕМ: Вся Москва. М., 1917. Архив находится в ОПИ ГИМ (ф. 203, 513 ед.хр. 1708—1958 гг.). Сохранилось 1412 карточек, написанных им для Словаря древнерусского языка (ед.хр. 119—125).

Для Картотеки ДРС, будучи членом Московской группы Комиссии по собиранию словарных материалов по древнерусскому языку, до 1926 г. расписал **Истом.Букварь**, **Истом.Град.ц.**, **Истом.Екклесия**, **Истом.Лиц.букварь**, **Наседка.Спис.**, **Спафарий.Сибирь**.

Всего более 3,5 тыс. карточек.

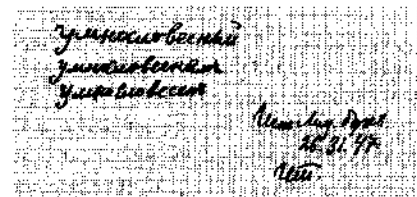

## ТАРАСОВ Алексей Сергеевич

В янв. 1939 г. – мае 1940 г. Т. в качестве внештатного выборщика расписал для Картоотеки ДРС Де Генин и ПСЗ.

Всего около 200 карточек.

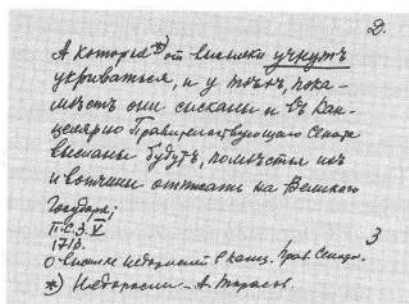

## ТЕРНОВСКАЯ Анастасия Ивановна

учитель

30.04.1899–

Род. в г. Юрьеве в семье механика почты и телеграфа. В г. Витебске закончила гимназию; в 1917–1919 гг. работала конторщицей в том же городе в управлении Орловской железной дороги. В 1919–1920 гг. работала учительницей в Близненской школе г. Орла, а в 1920–1922 гг. – в школах г. Болхова и на ст. Грушка. В 1922 г. Т. – старш. делопроизводитель Петроградского отдела Л-да. В 1928–1934 гг. работала сдатчицей на “Красном треугольнике” в Л-де. В 1934–1938 гг. она – счетовод в музыкальной комиссии Народного Дома.

В июле 1938 г. Т. была принята на работу в ИЯМ науч.-техн. сотр. и до 17 авг. 1941 г. вела документацию в Картоотеке ДРС.

10/20	Близненская	Антон Степанович	200
		Антон Степанович	33
		Г. П. З. У.	
10/20	Уфривавших	Антон Степанович	170
		Антон Степанович	33
10/20	Грушка	Антон Степанович	191
		Антон Степанович	5260

## ТИМОФЕЕВ Николай Васильевич

архивист-палеограф, библиограф, историк, коллекционер  
30.11.1869–1942

Род. в с. Стояньево Коломенского у. Московской губ. в семье бывшего крепостного крестьянина.

Образование свое Т. считал средним. В 1885 г. он начал службу в Обществе любителей древней письменности (ОЛДП). Оно, как он позднее писал, и было его “средней школой”: учебные занятия Т. начал под

рук. Е.М. Гаршина (брата писателя) и за 11 лет подготовился и сдал экзамены по программе уездных училищ, а в 1899 г. – при 6-й гимназии СПб. учебного округа.

В течение 34 лет службы в ОЛДП он заведовал складом и архивом, который привел “в блестящий порядок”, исполнял обязанности делопроизводителя, библиотекаря, описывал рукописи, готовил издания к печатанию (всего около 300, например, сочинения в 4-х томах И.Ф. Горбунова в 1903–1910 гг.).



**ТАРАСОВ**  
Алексей Сергеевич

В янв. 1939 г. – мае 1940 г. Т. в качестве внештатного выборщика расписал для Картоотеки ДРС Де Генин и ПСЗ.

Всего около 200 карточек.

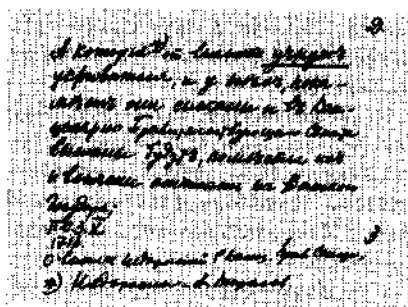

**ТЕРНОВСКАЯ**  
Анастасия Ивановна

учитель

30.04.1899–

Род. в г. Юрьеве в семье механика почты и телеграфа. В г. Витебске закончила гимназию; в 1917–1919 гг. работала конторщицей в том же городе в управлении Орловской железной дороги. В 1919–1920 гг. работала учительницей в Близненской школе г. Орла, а в 1920–1922 гг. – в школах г. Болхова и на ст. Грушка. В 1922 г. Т. – старш. делопроизводитель Петроградского отдела Л-да. В 1928–1934 гг. работала сдатчицей на “Красном треугольнике” в Л-де. В 1934–1938 гг. она – счетовод в музыкальной комиссии Народного Дома.

В июле 1938 г. Т. была принята на работу в ИЯМ науч.-техн. сотр. и до 17 авг. 1941 г. вела документацию в Картоотеке ДРС.

189	Витовский Иван Иванович	189
190	Витовский Иван Иванович	190
191	Витовский Иван Иванович	191
192	Витовский Иван Иванович	192

**ТИМОФЕЕВ**  
Николай Васильевич

архивист-палеограф, библиограф, историк, коллекционер

30.11.1869–1942

Род. в с. Стояньево Коломенского у. Московской губ. в семье бывшего крепостного крестьянина.

Образование свое Т. считал средним. В 1885 г. он начал службу в Обществе любителей древней письменности (ОЛДП). Оно, как он позднее писал, и было его “средней школой”: учебные занятия Т. начал под

рук. Е.М. Гаршина (брата писателя) и за 11 лет подготовился и сдал экзамены по программе уездных училищ, а в 1899 г. – при 6-й гимназии СПб. учебного округа.

В течение 34 лет службы в ОЛДП он заведовал складом и архивом, который привел “в блестящий порядок”, исполнял обязанности делопроизводителя, библиотекаря, описывал рукописи, готовил издания к печатанию (всего около 300, например, сочинения в 4-х томах И.Ф. Горбунова в 1903–1910 гг.).





Будучи членом ОЛДП, Т. в 1899–1917 гг. заведовал архивом канцелярии помещика Странноприимного дома Шереметевых (в Москве), их вотчинным архивом и б-кой, насчитывавшей около 80 тыс. томов (300 шкафов). Под председательством С.Д. Шереметева ОЛДП (то же – ОЛДПИ) готовило материалы для издания сочинений своего первого председателя П.П. Вяземского (ПДПИ. – 1893. – № 119). Помимо этого издания Т. готовил к публикации материалы по истории XVIII в. и нач. XIX в., которые были напечатаны в 14-ти выпусках: “Отголоски XVIII в.” (вып. 1–11), “Столетние отголоски”, вып. 12–14 (см. составленный Т. список “Издания С.Д. Шереметева”. – СПб., 1909; переизд. – 1913). Из 400 названий этого списка 100 подготовил Т.

Вследствие прекращения деятельности ОЛДП работал в 1918–1920 гг. в Московском областном управлении архивным делом, был хранителем б-ки и рукописей в с. Михайловском Московской губ., исполнял обязанности секретаря в рабочем комитете совхоза. После ликвидации б-ки уехал на родину и был в 1920–1923 гг. секретарем Стояньевского райсовета.

В 1923 г. Т. вернулся в Пг. и работал в журнальном отделе БАН, затем – библиотекарем в РО БАН, где описывал рукописи и архивные материалы, заведовал подсобной б-кой. Одновременно работал в Государственном музейном фонде по описанию б-ки бывшего 1-го Кадетского корпуса, в Строгановском музее – по описанию б-ки, исполнял обязанности хранителя этого музея до его ликвидации.

В 1931 г., когда АК вошла в Историко-Археографический ин-т, стал работать там науч. сотр. II разряда.

Избранный чл.-корр. АК (отношение № 55 от 22.6.1930 г.), Т. привез в 1933 г. из г. Валдая фонд Иверского монастыря XVI–XX вв. (100 пудов, а также поступление из ЛИЛИ 107 отдельных рукописей и 15 связок). Кроме описания этих фондов, Т. составлял таблицы по Разинскому движению, по якутским актам, по переписным книгам Казани (корректуры и таблицы), по Олонецким заводам (корректурa, таблицы и указатели), по Астраханскому фонду, выявлял материалы по истории народов Кавказа.

Как библиограф, он продолжил труд И. Каратаева (законченный на изданиях 1653 г.) по описанию книг церковной печати XVII–XX вв. В 1934 г. он писал: “Наиболее целесообразным нахожу использование меня на работе по описанию и изданию архивных материалов до XVIII в. включительно, т.к. такую работу выполнял большую часть своей жизни”.

Знание иконографии помогло ему разобрать и привести в порядок собрание переводов с икон Г.Ф. Филимонова (до 5 тыс. рисунков). С его участием в подборе иллюстраций был издан труд А.С. Фаминцына “Гусли” (ПДП, № 82). Т. участвует в составлении инструкций для описания рукописей.

Сохранилось свидетельство Вс.И. Срезневского, высоко ценившего “многолетнюю опытность Н.В. Тимофеева в области старого письма и старой книги”, его ценные работы по библиографическому описанию книг специальной б-ки отделения и в особенности по разбору и описанию рукописных собраний, требующих специальных знаний в области истории, палеографии и археографии”... Н.В. Тимофеев является “ценным и необходимым помощником в затруднительных вопросах, встречающихся при чтении рукописей и разгадке непонятных текстов” (Записка от 8.7.1931 г.).

В ЛОИИ хранится принадлежавшая Н.В. Тимофееву коллекция негативов и снимков с документальных материалов, переданная им самим в 1930 г. (ЛОИИ, кол. 199, 9 ед.хр. XV в. – 1705 г.).

**ОСНОВНЫЕ РАБОТЫ:** Описание изданий ОЛДП. 1910; Издания С.Д. Шереметева. – СПб., 1909 и 1913; неопубликованный труд “Монастырь-феодал второй половины XVII в. и переписная книга его вотчин 1668 г.”; Крепостная мануфактура в России. Ч. II. Олонецкие медные и железные заводы. – Л., 1931 – Т. составил указатели и таблицы (С. 204 – 247).

О НЕМ: Правительственный вестник. – 1908. – № 165 и 206; Летопись занятий Археографической Комиссии. – 1917. – Вып. 29; Исторический очерк и обзор фондов Рукописного Отдела БАН. – М.; Л., 1958. – Вып. II.

В Картотеке ДРС, будучи сотрудником АК и ЛОИИ, с янв. 1939 г. расписал в качестве внештатного выборщика **А.Ивер.м., А.Пыскор.м., Арх.Солов.м., Астрах.а., Гр.новг.владык, Зап.кн.креп.а., Ив.Гр.новг.гр., Кн.Ивер.м.П, Кн.отводн.Ивер.м., Кн.пер.Псков.Печ.м., Кн.пер.Свир.м. № 15, Кн.прих.Болд.м. № 41, 145, 155, 836, Кн.прих.Ивер.м., Кн.прих.Корел.м. № 939, 941, 942, 944, Кн.прих.Свир.м., Кн.прих.-расх.Ант.м. № 1, 3, Кн.прих.-расх.Волокол.м. № 3, 4, 6, 7, 1028, Кн.прих.-расх.Корн.м., Кн.прих.-расх.Покр.м., Кн.прих.-расх.Свир.м. № 25, Кн.прих.-расх.Тихв. м. № 1, 6, Кн.п.Свир.м., Кн.расх.Болд.м. № 139, Кн.расх.Ивер.м. № 24, 43, Кн.расх.Кир.м. № 888, Кн.расх.Корел.м. № 936, 937, 943, Кн.расх.Свир.м. № 6, 33, 60, Кн.Солов.вотч.креп., Кн.солян.пром. № 6, 22, Лапо-Данилевский, Там.кн.Тихв.м., Цар.гр., Яв.чел.Коротнева.**

Всего более 23,2 тыс. карточек.

*1947 г. 20 февраля, в 5 часов утра  
Делегация Калужского германского общества  
Калинина, это общество с  
хотят и обрести и обрести в восточной  
мешочке; того же дня купили на  
тебе мешочек сорок тысяч  
и то дано для три дня.*  
Кн.прих.-расх. Ант. м. № 3, и 580.  
1846г.

### ТИМОШИК

Нина Геннадьевна

В 1977 г., будучи студенткой V курса МГУ, во время лексикографической практики расписала для Картотеки ДРС **Чел.Полозова.**

Всего 90 карточек.



### ТИХОМИРОВА

Вера Алексеевна

специалист в области русской лексикографии  
и языка фольклора

р. 27.09.1922

Род. в г. Вологде в семье рабочего. В 1940 г. окончила среднюю школу с отличием. В 1940–1941 гг. училась в Политехническом ин-те в Л-де. В 1941–1946 гг. Т. – студентка факта русского языка и литературы Вологодского ГПИ. С 1945 г. стала работать ассистентом Межобластного диалектологического кабинета северно-русских говоров при ин-те и принимала участие в 8-й экспедиции диалектологов в Каргопольский р-н Вологодской обл., а летом 1947 г. – в 9-й экспедиции в Солигаличский р-н Костромской обл.

В 1948 г. поступила в аспирантуру ЛО ИРЯ и с 1952 г. работала младш. науч. сотр. ЛО ИЯ. В 1953 г. Т. защитила канд. дисс. “Сложные предложения в былинах, записанных А.Ф. Гильфердингом летом 1871 г.”

Работая в Словарном отделе ИЯ, участвовала в пополнении Большой словарной картотеки современного русского языка, на основе которой был составлен ССРЛЯ; Т. принимала участие в составлении словарных статей в томах 1–4 и 11–16. Выполняла авторскую и редакторскую работу в “Словаре русского языка” (в 4-х томах) первого и второго изданий, была пом. редактора двухтомного “Словаря сино-

О НЕМ: Правительственный вестник. – 1908. – № 165 и 206; Летопись занятий Археографической Комиссии. – 1917. – Вып. 29; Исторический очерк и обзор фондов Рукописного Отдела БАН. – М.; Л., 1958. – Вып. II.

В Картотеке ДРС, будучи сотрудником АК и ЛОИИ, с янв. 1939 г. расписал в качестве внештатного выборщика А.Ивер.м., А.Пыскор.м., Арх.Солов.м., Астрах.а., Гр.новг.владык, Зап.кн.креп.а., Ив.Гр.новг.гр., Кн.Ивер.м.П, Кв.отводн.Ивер.м., Кн.пер.Псков.Печ.м., Кв.пер.Свир.м. № 15, Кн.прих.Болд.м. № 41, 145, 155, 836, Кн.прих.Ивер.м., Кн.прих.Корел.м. № 939, 941, 942, 944, Кн.прих.Свир.м., Кн.прих.-расх.Ант.м. № 1, 3, Кн.прих.-расх.Волокол.м. № 3, 4, 6, 7, 1028, Кн.прих.-расх.Корн.м., Кн.прих.-расх.Покр.м., Кн.прих.-расх.Свир.м. № 25, Кн.прих.-расх.Тихв. м. № 1, 6, Кн.п.Свир.м., Кн.расх.Болд.м. № 139, Кн.расх.Ивер.м. № 24, 43, Кн.расх.Кир.м. № 888, Кн.расх.Корел.м. № 936, 937, 943, Кн.расх.Свир.м. № 6, 33, 60, Кн.Солов.вотч.креп., Кн.солян.пром. № 6, 22, Лаппо-Данилевский, Там.кн.Тихв.м., Цар.гр., Яв.чел.Коротнева.

Всего более 23,2 тыс. карточек.

1846. 10 февраля, в 6 часов утра  
 Дель-Валле Савоиаго зертному свир-  
 кину Ковалеву, что куплено на  
 карт. и объявлено и объявлено в  
 магазин; того же дня Ковалев по-  
 тайно вынул из карт. маляр  
 и карт. Дель-Валле  
 Кн.карт.расх. Ант. м. № 3, и 530.  
 1846.

## ТИМОШИК

Нина Геннадьевна

В 1977 г., будучи студенткой V курса МГУ, во время лексикографической практики расписала для Картотеки ДРС Чел.Полозова.

Всего 90 карточек.

## ТИХОМИРОВА

Вера Алексеевна

специалист в области русской лексикографии  
 и языка фольклора

р. 27.09.1922



Род. в г. Вологде в семье рабочего. В 1940 г. окончила среднюю школу с отличием. В 1940–1941 гг. училась в Политехническом ин-те в Л-де. В 1941–1946 гг. Т. – студентка факта русского языка и литературы Вологодского ГПИ. С 1945 г. стала работать ассистентом Межобластного диалектологического кабинета северо-русских говоров при ин-те и принимала участие в 8-й экспедиции диалектологов в Каргопольский р-н Вологодской обл., а летом 1947 г. – в 9-й экспедиции в Солигаличский р-н Костромской обл.

В 1948 г. поступила в аспирантуру ЛО ИРЯ и с 1952 г. работала младш. науч. сотр. ЛО ИЯ. В 1953 г. Т. защитила канд. дисс. “Сложные предложения в былинах, записанных А.Ф. Гильфердингом летом 1871 г.”

Работая в Словарном отделе ИЯ, участвовала в пополнении Большой словарной картотеки современного русского языка, на основе которой был составлен ССРЛЯ; Т. принимала участие в составлении словарных статей в томах 1–4 и 11–16. Выполняла авторскую и редакторскую работу в “Словаре русского языка” (в 4-х томах) первого и второго изданий, была пом. редактора двухтомного “Словаря сино-

нимов русского языка" (Л., 1970–1971) и справочного пособия "Словарь синонимов" (Л., 1975). С дек. 1977 г. – на пенсии.

Для Картотеки ДРС, будучи аспиранткой, Т. расписала Дух.гр.повг. Климента и Пов.Ник.Зар.(Лих.)<sup>1</sup>.

Всего 242 карточки.

(указом бывшего правителя  
и бывшего из града) невесты  
по имени дивы в Баталье на  
большо прилежании в граде  
непрестанно бывающа и много  
грабят, похища в год 1887  
указом в имя анъ влима  
пробова именована.  
(Дух. гр. повг. Лих.)  
Секс в год, 1, 4, сч. 85 1887

### ТРЕТЬЯКОВ Михаил Ф.

В 1940 г. окончил ЛГПИ. В 1960-е гг. расписал для Картотеки ДРС А.феод.земл.Ш.

Всего 116 карточек.

Володимирова писмо  
Радан Ученика Ограз-  
цет с товарищем уличено  
плату Зелено Гр.писали  
записе Уооар Дмитрия  
Лета Едини деревни Гр.повг  
во Архангельской  
земле!  
А. феоуд. земл. Ш. 12 1887

### ТРОФИМОВ Михаил Васильевич

специалист в области русской филологии  
13.11.1865

Род. в СПб. Отец служил казначеем в Сиротском суде. Т. учился в Ларинской гимназии. В 1884–1889 гг. – студент словесного отделения историко-филол. фак-та СПб. ун-та, слушал лекции М.И. Сухомлинова, А.В. Ламанского, И.В. Ягича и др. По окончании получил специальность преподавателя русского языка и литературы. В 1890–1918 гг. работал преподавателем в Петровском коммерческом училище в СПб., являлся лектором и заведующим Петровских курсов для служащих торговых заведений (по совместительству).

В 1918 г. Т. уехал в Кисловодск, где заведовал отделом народного образования. В 1919 г. переехал в Армавир, работал учителем, являлся председателем лекционного бюро и входил в состав членов горсовета. В 1932 г. ушел на пенсию.

В 1933 г. возвратился в Л-д, где в 1933–1935 гг. работал на курсах при заводе "Красная заря". До 1937 г. преподавал русский язык и литературу в средней школе и школе № 28 Василеостровского р-на по подготовке учителей-словесников.

Известны его работы о творчестве Н.В. Гоголя ("Реализм в русской литературе и живописи: Н.В. Гоголь. Литературная характеристика"), исторические работы ("Русский народ – герой Отечественной войны". 1912). В 1909 г. была опубликована его "Хрестоматия и сведения по теории словесности", выдержавшая три издания.

В Картотеке ДРС в качестве внештатного выборщика в 1934–1941 гг. (с перерывом в 1937–1939 гг.) расписал Лекс.Берынды.

Всего 650 карточек.

Примечание: Выборки М.В.Трофимова из книг Н.М. Карамзина “Письма русского путешественника” и “История Государства Российского”, вероятно, попали в Большую словарную Картотеку (ИЛИ РАН).

*Ласкано: Писать Свя. Писма,  
Беринда, лекс. 1627.*

## ТРУБКИНА

Елена Аркадьевна

В 1988 г., будучи студенткой II курса Вологодского ГПИ, во время лексикографической практики расписала для Картотеки ДРС А.хоз.Мор.1 и Стих. о Нарб. Всего 132 карточки.

## ТУНИЦКИЙ

Николай Леонидович

филолог-славист, специалист по болгарскому языку и литературе

17.(29).09.1878–29.03.1934

Род. в с. Панфиловы Переяславского у. Полтавской губ. в семье священника. По окончании Полтавской духовной семинарии, в 1899–1905 гг. учился в Московской духовной академии. В начале 1900-х годов слушал лекции в СПб. ун-те. Его учителями были А.А. Шахматов и П.А. Лавров. Руководителем и близким другом его был А.И. Соболевский.

При защите магистерской диссертации в 1913 г. Т. был удостоен степени магистра богословия, а в 1915 г. – премии гр. Толстого. Потом Т. преподавал в Московской духовной академии: с 1905 г. – доцент, а в 1913–1918 гг. – проф. по кафедре русской литературы. В 1909 г. Т. посетил Константинополь и Афон, а в 1911 г. был избран сотрудником Русского Археологического ин-та в Константинополе.

В 1918–1922 гг. Т. преподавал славянские языки в киевских вузах, заведовал кафедрой славистики в Киевском ун-те. Позже преподавал русский язык и словесность на историко-филол. фак-те Московского ун-та, в вузах Твери и Нижнего Новгорода. Т. являлся членом РАНИОН, Комиссии по собиранию словарных материалов по древнерусскому языку и Комиссии по научному изданию Славянской Библии. До февраля 1934 г. работал в ГПИ им. А.С. Бубнова.

9 февраля 1934 г. Т. был арестован по обвинению в принадлежности к “контрреволюционной организации” – “Российская национальная партия”. 26 марта материалы на Т. “были выделены в отдельное производство и мера пресечения изменена на подписку о невыезде” из Москвы, но предложено было “дело следствием продолжать”. Из-под стражи его освободили. Вскоре после освобождения Т. повесился. Решением от 14 апр. 1934 г. дело Т. было прекращено в связи с “недоказанностью факта его участия в контрреволюционной организации”.

**ОСНОВНЫЕ РАБОТЫ:** Св. Климентий, епископ словенский. – Сергиев Посад, 1913 (магистерская диссертация); Пространное Житие Св.Климента // Материалы для истории жизни и деятельности учеников св. Кирилла и Мефодия. – Сергиев Посад, 1918. – Вып. 1; Книги XII малых пророков с толкованиями в древнеславянском переводе: Книги Осии, Иоилиа, Амоса, Авдия и Ионы. – Сергиев Посад, 1918. – Вып. 1.

Всего 650 карточек.

Примечание: Выборки М.В.Трофимова из книг Н.М. Карамзина "Письма русского путешественника" и "История Государства Российского", вероятно, попали в Большую словарную Картотеку (ИЛИ РАН).

*Ласкано. Писемъ Св. Памва.  
Беринде, дека. 1687.*

## ТРУБКИНА

Елена Аркадьевна

В 1988 г., будучи студенткой II курса Вологодского ГПИ, во время лексикографической практики расписала для Картотеки ДРС А.хоз.Мор.І и Стих. о Нарб.

Всего 132 карточки.

## ТУНИЦКИЙ

Николай Леонидович

филолог-славист, специалист по болгарскому языку и литературе

17.(29).09.1878—29.03.1934

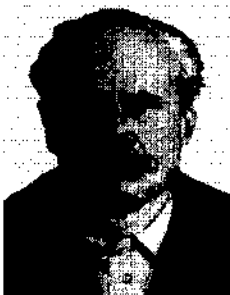

Род. в с. Панфиловы Переяславского у. Полтавской губ. в семье священника. По окончании Полтавской духовной семинарии, в 1899—1905 гг. учился в Московской духовной академии. В начале 1900-х годов слушал лекции в СПб. ун-те.

Его учителями были А.А. Шахматов и П.А. Лавров. Руководителем и близким другом его был А.И. Соболевский.

При защите магистерской диссертации в 1913 г. Т. был удостоен степени магистра богословия, а в 1915 г. — премии гр. Толстого. Потом Т. преподавал в Московской духовной академии: с 1905 г. — доцент, а в 1913—1918 гг. — проф. по кафедре русской литературы. В 1909 г. Т. посетил Константинополь и Афон, а в 1911 г. был избран сотрудником Русского Археологического ин-та в Константинополе.

В 1918—1922 гг. Т. преподавал славянские языки в киевских вузах, заведовал кафедрой славистики в Киевском ун-те. Позже преподавал русский язык и словесность на историко-филол. фак-те Московского ун-та, в вузах Твери и Нижнего Новгорода. Т. являлся членом РАНИОН, Комиссии по собиранию словарных материалов по древнерусскому языку и Комиссии по научному изданию Славянской Библии. До февраля 1934 г. работал в ГПИ им. А.С. Бубнова.

9 февраля 1934 г. Т. был арестован по обвинению в принадлежности к "контрреволюционной организации" — "Российская национальная партия". 26 марта материалы на Т. "были выделены в отдельное производство и мера пресечения изменена на подписку о невыезде" из Москвы, но предложено было "дело следствием продолжать". Из-под стражи его освободили. Вскоре после освобождения Т. повесился. Решением от 14 апр. 1934 г. дело Т. было прекращено в связи с "недоказанностью факта его участия в контрреволюционной организации".

**ОСНОВНЫЕ РАБОТЫ:** Св. Климентий, епископ словенский. — Сергиев Посад, 1913 (магистерская диссертация); Пространное Житие Св.Климента // Материалы для истории жизни и деятельности учеников св. Кирилла и Мефодия. — Сергиев Посад, 1918. — Вып. 1; Книги XII малых пророков с толкованиями в древнеславянском переводе: Книги Осии, Иоила, Амоса, Авдия и Ионы. — Сергиев Посад, 1918. — Вып. 1.

О НЕМ: Бернштейн С.Б. Трагическая страница из истории славянской филологии // Советское славяноведение. – 1989. – № 1; Ашнин Ф.Д., Алпатов В.М. “Дело славистов”: 30-е годы. – М., 1994.

Т. был членом Московской группы Комиссии по собиранию словарных материалов по древнерусскому языку, занимался собиранием материалов для словаря церковнославянского языка. В Картотеке ДРС расписал **Посл.Льва**.

Всего 300 карточек.

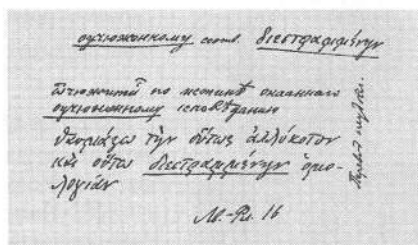

**УИТТЕКЕР (Востокова, Сапожникова)  
Галина Викторовна**

специалист по русской исторической лексикологии и лексикографии

р. 16.05.1950

Род. в Москве в семье военнослужащего. В 1967 г. окончила среднюю школу, в 1969 г. – курсы стенографии и машинописи Мосгороно и курсы английского языка при Окружном доме офицеров. В 1979 г. окончила вечернее отделение филол. фак-та МГПИ по специальности “учитель русского языка и литературы”. В 1968–1970 гг. работала в издательстве “Колос” секретарем-стенографисткой; в 1972–1973 гг. — библиотекарем Всесоюзной гос. б-ки иностранной литературы; в 1974 г. – лаборантом кафедры дошкольной педагогики МГПИ. С 1975 г. начала работать в ИРЯ временно; с 1977 г. – в штате Отдела исторической лексикологии и лексикографии в должности старш. науч.-техн. сотр., а с 1981 г. – младш. науч. сотр. В 1985 г. выехала в Англию.

С 1980 г. была соискателем в Отделе и в 1985 г. защитила канд. дисс. “История и семантическое развитие образований с пол-, полу- в русском языке” (рук. Г.А. Богатова).

**ОСНОВНЫЕ РАБОТЫ:** Житие Феодосия Печерского // РР. – 1981. – № 3; Семантическая мотивация сложного слова (об одном из значений пол-, полу- как первого компонента сложений в русском языке XI–XVII вв.) // ВЯ. – 1984. – № 1; Проблема заголовочного слова в историческом словаре (на примере образований с пол-, полу-) // Теория и практика русской исторической лексикографии.– М., 1984.

В Картотеке ДРС занималась дублированием карточек для пополнения ее фондов. В СлРЯ XI–XVII вв. участвовала в сверке цитат, в подготовке рукописей к изданию. Была автором словарных статей в вып. 12, 14, 16.

**УЛЬЯНОВА Н.А.**

Со второй половины 1937 г. работала науч.-техн. сотрудником Группы ДРС. С ноября 1938 г. она как внештатный раскладчик была зачислена на должность выборщика. Для Картотеки ДРС расписала **ДАИ II** и **А.гражд.распр. I–II**.

Всего более 1,3 тыс. карточек.

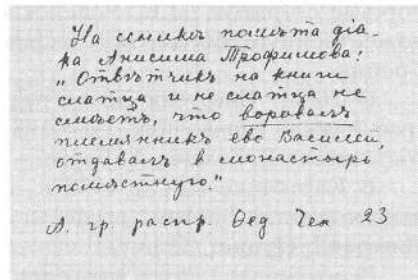







## УСПЕНСКИЙ Всеволод Васильевич

литературовед, искусствовед, библиограф, поэт, переводчик  
9.06.1902–30.06.1960

Род. в СПб. в семье инженера, преподававшего в Межевом ин-те и на Высших политехнических курсах. Брат писателя Л.В. Успенского.

У. учился в гимназии К. Мая, но по болезни в 1917 г. (из 6-го класса) уехал в Псковскую губ. к брату Льву, работавшему лесничим. В 1920 г. У. работал инструктором Медведовского р-на по внешкольному образованию, председателем “тройки” по ликвидации неграмотности, заведовал районной б-кой и руководил работой Народного Дома. В 1922 г. окончил пятимесячные курсы при Политпросвете и в 1923 г. поступил на словесное отделение ГИИИ, затем в 1927 г. окончил Высшие курсы искусствоведения. К этому времени он подготовил две статьи исследовательского характера, интересовался фольклором. Систематическую работу в научных б-ках начал в 1925 г., работал в Парткабинете Коммунистического ун-та им. И.В. Сталина (б. им. Г. Зиновьева). Затем стал заведовать б-кой исторического кабинета Комвуза им. Н.К. Крупской, где в 1929 г. был выдвинут ассистентом по кафедре экономики и состоял секретарем экономической и исторической кафедр.

В 1927–1930 гг. учился в аспирантуре ГИИИ на словесном отделении, с дек. 1928 г. состоял членом Секции научных работников АН. В Ленинградском Доме писателей У. сделал доклады о творчестве Гоголя, Маяковского, о теории драмы. Его доклад о приеме изучения крестьянских диалектов был заслушан в словесном отделении ГИИИ.

В 1930 г. У. заведовал б-кой в Доме просвещения им. Рыкова, библиотечной сетью Ленинградской промкооперации, вел педагогическую работу в Московском райкомвузе (Л-д). В сент. 1930 г. его приняли в научно-библиографическое отделение БАН зав. Отделом систематизации и информации. С 1932 г. У. – главный библиотечарь БАН, создатель реальных каталогов. Он работал над классификационными схемами систем каталогов, над библиографическим указателем БАН, написал рабочую инструкцию. В это же время он стал ученым секретарем БАН. В докладах “Система реальных каталогов крупной научной б-ки” и “Принципы библиотечно-библиографической классификации наук” У. привел два варианта структуры б-ки, предложил схему рабочего процесса БАН.

С 1932 г. он вел педагогическую работу по теории драмы в специальных учебных заведениях, с 1936 г. У. – доцент Коммунистического пед. ин-та им. Н.К. Крупской, с 1937 г. преподавал в Ленинградском хореографическом техникуме. В 1938 г. У. был арестован, но в 1939 г. освобожден “за прекращением следственного дела”.

В 1941–1944 гг. У. был в эвакуации за Ленинградским театральным хореографическим училищем. В 1949–1951 гг. преподавал в Ленинградском гос. театральном ин-те им. А.Н. Островского, был консультантом БАН. Написал около 10 научных работ и около 60 художественных произведений, в том числе в соавторстве с братом (Л.В. Успенским) дал художественную обработку мифов Древней Греции.

О НЕМ: Писатели Ленинграда: Библиографический справочник. 1934–1981. Авторы-составители В. Бахтин, А. Лурье. – Л., 1982.

В Картоотеке ДРС с 1938 г., привлеченный к работе братом, написал **Пон. I, III, П.отреч. I, Пролог (П.)**.

Всего более 2,1 тыс. карточек.

... и боях возлюбил его  
[Лев Сергеев. В.Ш.]: и яко угодил  
ему зоренко погизал, и  
УДАН и отбегави его:  
славы а мн бо, рече, ала  
проглаголю...

— Пон. (П.)  
Ум. Пон. и. Пон. и. Пон. 22

**УСПЕНСКИЙ****Всеволод Васильевич**

литературовед, искусствовед, библиограф, поэт, переводчик

9.06.1902–30.06.1960



Род. в СПб. в семье инженера, преподававшего в Межевом ин-те и на Высших политехнических курсах. Брат писателя Л.В. Успенского.

У. учился в гимназии К. Мая, но по болезни в 1917 г. (из 6-го класса) уехал в Псковскую губ. к брату Льву, работавшему лесничим. В 1920 г. У. работал инструктором Медведовского р-на по внешкольному образованию, председателем «тройки» по ликвидации неграмотности, заведовал районной б-кой и руководил работой Народного Дома. В 1922 г. окончил пятимесячные курсы при Политпросвете и в 1923 г. поступил на словесное отделение ГИИИ, затем в 1927 г. окончил Высшие курсы искусствоведения. К этому времени он подготовил две статьи исследовательского характера, интересовался фольклором. Систематическую работу в научных б-ках начал в 1925 г., работал в Парткабинете Коммунистического ун-та им. И.В. Сталина (б. им. Г. Зиновьева). Затем стал заведовать б-кой исторического кабинета Комвуза им. Н.К. Крупской, где в 1929 г. был выдвинут ассистентом по кафедре экономики и состоял секретарем экономической и исторической кафедр.

В 1927–1930 гг. учился в аспирантуре ГИИИ на словесном отделении, с дек. 1928 г. состоял членом Секции научных работников АН. В Ленинградском Доме писателей У. сделал доклады о творчестве Гоголя, Маяковского, о теории драмы. Его доклад о приемах изучения крестьянских диалектов был заслушан в словесном отделении ГИИИ.

В 1930 г. У. заведовал б-кой в Доме просвещения им. Рыкова, библиотечной сетью Ленинградской промкооперации, вел педагогическую работу в Московском райкомвузе (Л-д). В сент. 1930 г. его приняли в научно-библиографическое отделение БАН зав. Отделом систематизации и информации. С 1932 г. У. – главный библиотекарь БАН, создатель реальных каталогов. Он работал над классификационными схемами систем каталогов, над библиографическим указателем БАН, написал рабочую инструкцию. В это же время он стал ученым секретарем БАН. В докладах «Система реальных каталогов крупной научной б-ки» и «Принципы библиотечно-библиографической классификации наук» У. привел два варианта структуры б-ки, предложил схему рабочего процесса БАН.

С 1932 г. он вел педагогическую работу по теории драмы в специальных учебных заведениях, с 1936 г. У. – доцент Коммунистического пед. ин-та им. Н.К. Крупской, с 1937 г. преподавал в Ленинградском хореографическом техникуме. В 1938 г. У. был арестован, но в 1939 г. освобожден «за прекращением следственного дела».

В 1941–1944 гг. У. был в эвакуации с Ленинградским театральным хореографическим училищем. В 1949–1951 гг. преподавал в Ленинградском гос. театральном ин-те им. А.Н. Островского, был консультантом БАН. Написал около 10 научных работ и около 60 художественных произведений, в том числе в соавторстве с братом (Л.В. Успенским) дал художественную обработку мифов Древней Греции.

О НЕМ: Писатели Ленинграда: Библиографический справочник. 1934–1981. Авторы-составители В. Бахтин, А. Лурье. – Л., 1982.

В Картоотеке ДРС с 1938 г., привлеченный к работе братом, расписал Пов. I, III, П.отреч. I, Пролог (II).

Всего более 2,1 тыс. карточек.

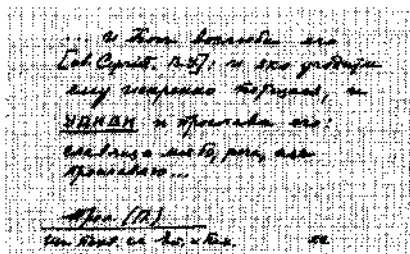



## УСПЕНСКИЙ Лев Васильевич

историк русского языка, писатель

27.01(9.02).1900–18.12.1978

Род. в СПб. в семье инженера, преподававшего в Межевом ин-те и на Высших политехнических курсах. В 1912–1917 гг. учился в гимназии К. Мая. В 1918 г. пять месяцев работал землемером в Великолукском у. В 1918–1919 гг. учился в Лесном ин-те. В 1920 г. У. был мобилизован и в течение 9 месяцев работал чертежником в штабе Красной Армии. В 1921–1922 гг.

У. – помощник лесничего в Псковской губ. В 1922–1925 гг. он возвратился в Лесной ин-т. Будучи студентом, в 1923–1924 гг. работал в Петрогубполитпросвете.

В 1925–1930 гг. У. учился на Высших гос. курсах при ГИИИ и одновременно работал художником в Ленинградском коммунистическом ун-те техническим редактором реакционно-издательского отдела.

В 1930–1932 гг. У. учился в аспирантуре Ин-та речевой культуры (ГИРК), сотрудничал в журналах “Чиж” и “Ёж”, преподавал в школе биологию, черчение, русский язык. В 1934–1941 гг. он – внештатный сотрудник Группы ДРС ИЯМ, редактор словаря.

В 1941–1943 гг. У. – военный корреспондент Балтийского флота. После войны много занимался вопросами культуры речи, языковедения, переводил стихи А. Шенье, Л. де-Милле, грузинских романтиков, прозу И. Франко, сказки Ш. Перро и др.

Архив находится в РГАЛИ.

**ОСНОВНЫЕ РАБОТЫ:** Что означает наше имя: Словарик имен. – 1940; Слово о словах. – Л., 1954; Ты и твоё имя. – Л., 1962 [соавт.: Г. Караев, К. Шнейдер, В.В. Успенский]; Имя дома твоего: Очерки по топонимике. – Л., 1967; Записки старого петербуржца. – Л., 1970; Культура речи: размышление писателя. – Л., 1976.

О НЕМ: Банк Н.Б. Успенский Л.В.: Критико-биографический очерк. – Л., 1969; Писатели Ленинграда: Биографический справочник. 1934–1981. Авторы-составители В. Бахтин, А. Лурье. – Л., 1962.

В Картотеке ДРС с марта 1934 г. У. исправлял дефектные карточки, работал редактором-составителем в коллективе словаря. В 1940 г. сочинил шуточный “Гимн ДРС”.

В качестве внештатного выборщика расписал Апофтегм., ВМЧ Апр. 22–30, ВМЧ Окт. 4–18, Вобан.Укр.гор., Гист.евр.Пуф., Кн.охот.рег., Кн.пер.скота, Петр, IV, Пис.Ал.Мих., Пис.Матюшкина, Смутьн.врем., Тип.лет., Урядник, Флор.ек.

Всего около 30 тыс.карточек.

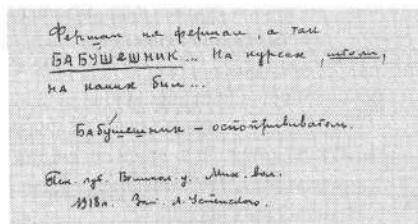

## УСПЕНСКИЙ Серафим Михайлович

специалист по истории русского языка  
и исторической лексикографии

16.06.1904–1964

Род. в г. Шадринске Курганской обл. в семье учителя. До 1919 г. учился в Камышловской гимназии, а затем – в Шадринской школе II ступени, которую окончил в 1923 г. В течение следующего учебного года преподавал в той же школе.

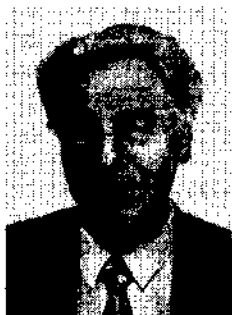

## УСПЕНСКИЙ Лев Васильевич

историк русского языка, писатель

27.01(9.02).1900–18.12.1978

Род. в СПб. в семье инженера, преподававшего в Межевом ин-те и на Высших политехнических курсах. В 1912–1917 гг. учился в гимназии К. Мая. В 1918 г. пять месяцев работал землемером в Великолукском у. В 1918–1919 гг. учился в Лесном ин-те. В 1920 г. У. был мобилизован и в течение 9 месяцев работал чертежником в штабе Красной Армии. В 1921–1922 гг.

У. – помощник лесничего в Псковской губ. В 1922–1925 гг. он возвратился в Лесной ин-т. Будучи студентом, в 1923–1924 гг. работал в Петрогубполитпросвете.

В 1925–1930 гг. У. учился на Высших гос. курсах при ГИИИ и одновременно работал художником в Ленинградском коммунистическом ун-те техническим редактором реакционно-издательского отдела.

В 1930–1932 гг. У. учился в аспирантуре Ин-та речевой культуры (ГИРК), сотрудничал в журналах “Чиж” и “Еж”, преподавал в школе биологию, черчение, русский язык. В 1934–1941 гг. он – внештатный сотрудник Группы ДРС ИЯМ, редактор словаря.

В 1941–1943 гг. У. – военный корреспондент Балтийского флота. После войны много занимался вопросами культуры речи, языковедения, переводил стихи А. Шенье, Л. де-Милле, грузинских романтиков, прозу И. Франко, сказки Ш. Перро и др. Архив находится в РГАЛИ.

**ОСНОВНЫЕ РАБОТЫ:** Что означает наше имя: Словарик имен. – Л., 1940; Слово о словах. – Л., 1954; Ты и твое имя. – Л., 1962 [соавт.: Г. Караев, К. Шнейдер, В.В. Успенский]; Имя дома твоего: Очерки по топонимике. – Л., 1967; Записки старого петербуржца. – Л., 1970; Культура речи: размышление писателя. – Л., 1976.

О НЕМ: Банк Н.Б. Успенский Л.В.: Критико-биографический очерк. – Л., 1969; Писатели Ленинграда: Биографический справочник. 1934–1981. Авторы-составители В. Бахтин, А. Лурье. – Л., 1962.

В Картоотеке ДРС с марта 1934 г. У. исправлял дефектные карточки, работал редактором-составителем в коллективе словаря. В 1940 г. сочинил шуточный “Гимн ДРС”. В качестве внештатного выборщика написал Алофтегм., ВМЧ Апр. 22–30, ВМЧ Окт. 4–18, Вобач.Укр.гор., Гист.евр.Пуф., Кв.охот.рег., Кв.пер.скота, Петр, IV, Пис.Ал.Мих., Пис.Матюшкина, Смутн.врем., Тип.лет., Урядник, Флор.ек.

Всего около 30 тыс.карточек.

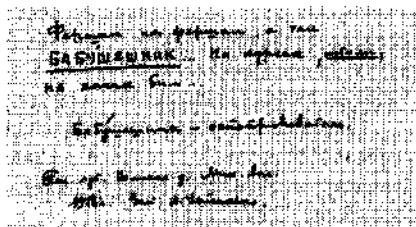

## УСПЕНСКИЙ Серафим Михайлович

специалист по истории русского языка  
и исторической лексикографии

16.06.1904–1964

Род. в г. Шадринске Курганской обл. в семье учителя. До 1919 г. учился в Камышловской гимназии, а затем – в Шадринской школе II ступени, которую окончил в 1923 г. В течение следующего учебного года преподавал в той же школе.

В 1924–1925 гг. У. учился в Московском литературно-художественном ин-те им. В.Я. Брюсова, откуда был переведен в ЛГУ, который и закончил в 1929 г. по славянскому циклу историко-лингвистического фак-та. В 1929–1933 гг. преподавал русский язык и литературу в школе ФЗУ и вечернем комвузе на ст. Хролитное Свердловской обл.

В 1934–1937 гг. У. – науч. сотр. Словарного отдела ИЯМ. Совместно с С.Ф. Геккер участвовал в издании 1-го вып. 5-го тома (Д – Даятельный) “Словаря русского языка” Я.К. Грота – А.А. Шахматова. В связи с сокращением финансирования словарных работ был уволен.

В 1937–1938 гг. преподавал русский язык в Ленинградском химико-технологическом ин-те, где с осени 1938 г. исполнял обязанности доцента и зав. кафедрой русского языка.

В 1941–1944 гг. У. работал в Марийском ГПИ, с 1943 г. заведовал кафедрой языкознания. С осени 1944 г. был старш. преподавателем Горьковского ГПИ, читал курс истории русского языка и руководил семинаром. В 1944 г. представил в ИРЯ канд. дисс. “Язык смоленских грамот XII–XIV вв. (Словообразование и лексика)”, на которую получил положительные отзывы С.П. Обнорского и Р.И. Аванесова. В сент. 1942 г. чл.-корр. АН СССР Л.В. Щерба писал, что это “человек большой выучки... которую приобрел собственными силами, недюжинных способностей и большой трудоспособности вообще, человек, написавший целый ряд хороших работ, которые не увидели света лишь случайно, он давно мог бы быть кандидатом... Он давно имеет право на звание доцента, и было бы актом самой элементарной справедливости предоставление ему этого звания”.

5 июля 1945 г. ему была присвоена ученая степень канд. филол. наук, но диплом не был выдан и к концу 40-х годов.

В Московском отделении Архива РАН сохранились в рукописях работы У.: Язык грамоты вел. князя Мстислава 1130 г. (1 п. л.) с отзывом акад. Б.М. Ляпунова; Из истории русской орфографии и пунктуации (орфография и пунктуация Ф. Прокоповича) – 1 п.л.; Семантика глагола *итти* в русском языке – 3 п.л.; Функция предлога *из* в русском языке – 2 п.л.; Из истории русской грамматики (Грамматика Ф. Максимова) – 1 п.л.

**ОСНОВНЫЕ РАБОТЫ:** Элементы лексико-фразеологического анализа художественного текста // УЗ Марийского ГПИ. – 1942(1943). – Т. 3; Язык смоленских грамот XII–XIV вв. // Филологический сборник. – Смоленск, 1950; О средствах речевой характеристики персонажей у раннего Горького (По повести “Горемыка Павел”) // УЗ Смоленского ГПИ. – 1953. – Вып. 2.

До 1950 г. У. был ученым секретарем Словарного отдела ЛО ИРЯ и редактором ДРС. Для картотеки ДРС расписал Пис.Постныкова.

Всего 225 карточек.

*Д. У. в филологическом ин-те  
Горьковского ГПИ  
Ученый секретарь  
Словарного отдела  
ИРЯ*  
*Дек. 9-го 1939 г. Подвысоцкий*  
*16 мая 1939 г.*

### УХИН П.Н.

В дек. 1938 г. – мае 1939 г. для Картотеки ДРС разрезал тексты по разметкам, наклеивал вырезки и дублировал карточки Арханг. обл. словаря А. Подвысоцкого, Арх. Стр. II, Смутн. врем.

Всего около 4,4 тыс. карточек.

*1/1*  
*1939*  
*1939*

**УХИНА Н.Н.**

В февр. 1939 г. для Картотеки ДРС разрезала тексты по разметкам, наклеивала вырезки **Арх.Стр.І**, дублировала карточки **Сл. о п.Иг.**

Всего около 1,3 тыс. карточек.

*По 50 листовому посту  
написаны индексированные строчки  
пяти удачными сочинениями  
Зыготины.*

*Сл. о п. Иг., 29.*

**ФЕДОРОВ**

**Александр Ильич**

специалист в области лексикологии, фразеологии, диалектологии русского языка

р. 2.06.1921



Род. в д. Чернеево Рамешковского р-на Тверской обл. (Бахаревский сельсовет Теблешковского р-на) в семье крестьян. В 1938 г. окончил среднюю школу в с. Киверичи того же р-на и поступил на фак-т русского языка и литературы ЛГПИ, где учился до ноября 1940 г., затем перешел на заочное отделение.

До конца мая 1940 г. Ф. работал в неполной средней школе Бурлинского соляного промысла Славгородского р-на Алтайского края.

С мая 1941 г. до ноября 1945 г. Ф. в качестве стрелка-радиста служил в составе 22-го Гвардейского полка авиации дальнего действия в экипаже Героя Советского Союза И.Е.Гаврыша. Был трижды ранен. Имеет 5 боевых наград: "За отвагу", "За оборону Ленинграда", "За оборону Сталинграда", "За боевые заслуги", "За победу в войне 1941–1945 гг. над Германией".

В 1946 г. после демобилизации вернулся в Л-д, восстановился на 2-м курсе ЛГПИ и после окончания в 1948 г. поступил в аспирантуру ЛО ИРЯ, а после ликвидации ИРЯ в 1950 г. был переведен в ИЯ.

В 1952 г. Ф. защитил канд. дисс. "О происхождении слов, составляющих беломорский говор" (руководителем его до 1949 г. был Б.А. Ларин, а затем – Ф.П. Филин).

В 1952–1957 гг. Ф. работал в Словарном секторе ЛО ИЯ, в 1957–1958 гг. был доцентом Гурьевского ГПИ, в 1958–1962 гг. – старш. преподавателем кафедры русского языка ЛГПИ.

В 1962 г. Ф. уехал в Новосибирск, где было организовано СО АН СССР, работал в Ин-те истории, филологии и философии, а по совместительству преподавал в Новосибирском ГУ в должности проф. кафедры языкознания. Ныне Ф. – главный науч. сотр. Ин-та истории, филологии и философии СО РАН в Новосибирске.

**ОСНОВНЫЕ РАБОТЫ:** О культуре русской речи. – Л., 1957; Происхождение языка. Лекции. – Л., 1958; Семантическая основа образных средств языка. – Новосибирск, 1969; Развитие русской фразеологии в конце XVIII–нач. XIX в. – Новосибирск, 1973; Словарь фразеологизмов и иных устойчивых словосочетаний русских говоров Сибири [соавт. Н.Т. Бухарева]. – Новосибирск, 1972.

**РЕДАКТИРОВАНИЕ:** Историческая лексика русского языка: Сб. науч. трудов. – Новосибирск, 1983; Исследование языков народов СССР: Межвузовский сб. науч. трудов Новосибирского ГУ. – 1985; Фразеологический словарь русских говоров Сибири. – Новосибирск, 1983.

**УХИНА Н.Н.**

В февр. 1939 г. для Картотеки ДРС разре-  
зала тексты по разметкам, наклеивала вы-  
резки **Арх.Стр.І**, дублировала карточки **Сл. о**  
**п.Иг.**

Всего около 1,3 тыс. карточек.

*Для вложения карты  
использованы карточки **Арх-  
Стр.І** и **Сл. о п.Иг.***  
*С.С. Ухина, в.р.*

**ФЕДОРОВ****Александр Ильич**

специалист в области лексикологии, фразеологии,  
диалектологии русского языка

р. 2.06.1921



Род. в д. Чернеево Рамешковского р-на Тверской обл.  
(Бахаревский сельсовет Теблешского р-на) в семье крестьян.  
В 1938 г. окончил среднюю школу в с. Киверичи того же р-на  
и поступил на фак-т русского языка и литературы ЛГПИ, где  
учился до ноября 1940 г., затем перешел на заочное отделе-  
ние. До конца мая 1940 г. Ф. работал в неполной средней школе Бурлинского соля-  
ного промысла Славгородского р-на Алтайского края.

С мая 1941 г. до ноября 1945 г. Ф. в качестве стрелка-радиста служил в составе  
22-го Гвардейского полка авиации дальнего действия в экипаже Героя Советского  
Союза И.Е. Гаврыша. Был трижды ранен. Имеет 5 боевых наград: "За отвагу", "За  
оборону Ленинграда", "За оборону Сталинграда", "За боевые заслуги", "За победу  
в войне 1941–1945 гг. над Германией".

В 1946 г. после демобилизации вернулся в Л-д, восстановился на 2-м курсе  
ЛГПИ и после окончания в 1948 г. поступил в аспирантуру ЛО ИРЯ, а после ликви-  
дации ИРЯ в 1950 г. был переведен в ИЯ.

В 1952 г. Ф. защитил канд. дисс. "О происхождении слов, составляющих  
беломорский говор" (руководителем его до 1949 г. был Б.А. Ларин, а затем –  
Ф.П. Филин).

В 1952–1957 гг. Ф. работал в Словарном секторе ЛО ИЯ, в 1957–1958 гг. был до-  
центом Гурьевского ГПИ, в 1958–1962 гг. – старш. преподавателем кафедры рус-  
ского языка ЛГПИ.

В 1962 г. Ф. уехал в Новосибирск, где было организовано СО АН СССР, ра-  
ботал в Ин-те истории, филологии и философии, а по совместительству препо-  
давал в Новосибирском ГУ в должности проф. кафедры языкознания. Ныне Ф. –  
главный науч. сотр. Ин-та истории, филологии и философии СО РАН в Новоси-  
бирске.

**ОСНОВНЫЕ РАБОТЫ:** О культуре русской речи. – Л., 1957; Происхождение  
языка. Лекции. – Л., 1958; Семантическая основа образных средств языка. – Ново-  
сибирск, 1969; Развитие русской фразеологии в конце XVIII–нач. XIX в. – Ново-  
сибирск, 1973; Словарь фразеологизмов и иных устойчивых словосочетаний русских  
говоров Сибири [соавт. Н.Т. Бухарева]. – Новосибирск, 1972.

**РЕДАКТИРОВАНИЕ:** Историческая лексика русского языка: Сб. науч. тру-  
дов. – Новосибирск, 1983; Исследование языков народов СССР: Межвузовский сб.  
науч. трудов Новосибирского ГУ. – 1985; Фразеологический словарь русских гово-  
ров Сибири. – Новосибирск, 1983.

Будучи аспирантом, в 1949 г. Ф. был привлечен Б.А. Лариным к работе в Картотеке ДРС в качестве выборщика и составителя пробных словарных статей. Расписал **Х.Ант.Новг.**

Всего 296 карточек.

*Тренине не светила  
судебная завещает навалочило,  
повысивше каталогизу.*

*Х. Ант. Новг.  
XVI в. ~ 1200.*

*Стр. 10.*

## ФЕДОСОВА

Мария Ивановна

В 1975 г. после окончания филол. фак-та МГУ в течение полугода работала в Группе СлРЯ XI–XVII вв. на сверке цитат и вычитке машинописи готовящихся в печать томов. Расписала для Картотеки ДРС **Кн.п.Торопец.**

Всего 254 карточки.

## ФЕДОТОВА

Галина Викторовна

В 1990 г., будучи студенткой II курса МГЗПИ, во время лексикографической практики расписала для Картотеки ДРС **Гр.Новг.1.**

Всего 13 карточек.

## ФЕЛИЦЫНА

Вера Петровна

специалист в области истории русского языка, современной лексикологии, лексикографии, фразеологии

р. 15.08.1924

Род. в г. Пензе в семье служащих. В 1942 г. Ф. окончила школу с “аттестатом отличника” и поступила на фак-т русского языка и литературы Пензенского ГПИ, где участвовала в диалектологических экспедициях. Ее преподавателями были Е.М. Иссерлин, А.М. Пашковский, Г.Р. Тукумцев и др.

В 1946 г., получив диплом с отличием об окончании ин-та и звание учителя русского языка и литературы, Ф. поступила в аспирантуру ИЯМ. Ее учителями были И.И. Толстой, Е.А. Реферовская, С.С. Светов, Л.В. Матвеева-Исаева.

В 1952 г. Ф. защитила канд. дисс. “Лексика русских пословиц XVII в.” (рук. Б.А. Ларин). После аспирантуры работала в Словарном секторе ИЯ и преподавала в ЛГУ старославянский язык. В ИЯ занималась составлением словарных статей в ССРЛЯ (т. 5, 6, 8, 9, 12, 17) и редактировала часть материала в 12 томе. Во втором издании этого Словаря она участвует как член редколлегии, составитель словарных статей во 2, 3, 4, 8 томах и как редактор 4 и 8 томов, части 12 и 17 томов [тома даются по нумерации 1-го издания]. Ныне Ф. выступает как один из авторов в работе над словарями страноведческого направления, словарями новых слов и значений, словарем трудностей русского языка. Одновременно она преподает в СПб. ун-те.

**ОСНОВНЫЕ РАБОТЫ:** Диалектные черты в пословицах XVII в. // Из истории слов и словарей. – Л., 1963; О пословицах и поговорках как материале для фразеологического словаря // Проблемы фразеологии. – М.; Л., 1964; О новых устойчивых





Будучи аспирантом, в 1949 г. Ф. был привлечен Б.А. Лариным к работе в Картотеке ДРС в качестве выборщика и составителя пробных словарных статей. Расписал **Х.Ант.Новг.**

Всего 296 карточек.

*Дружеское письмо  
выбранной записки навалочной  
новосибирские материалы*

*Х. Ант. Новг.  
1949 г. 11 мая*

*Стр. 19*

### **ФЕДОСОВА**

**Мария Ивановна**

В 1975 г. после окончания филол. фак-та МГУ в течение полугода работала в Группе СлРЯ XI–XVII вв. на сверке цитат и вычитке машинописи готовящихся в печать томов. Расписала для Картотеки ДРС **Кн.п.Торопец.**

Всего 254 карточки.

### **ФЕДОТОВА**

**Галина Викторовна**

В 1990 г., будучи студенткой II курса МГЗПИ, во время лексикографической практики расписала для Картотеки ДРС **Гр.Новг.<sup>1</sup>**

Всего 13 карточек.

### **ФЕЛИЦЫНА**

**Вера Петровна**

специалист в области истории русского языка,  
современной лексикологии, лексикографии, фразеологии

р. 15.08.1924

Род. в г. Пензе в семье служащих. В 1942 г. Ф. окончила школу с “аттестатом отличника” и поступила на фак-т русского языка и литературы Пензенского ГПИ, где участвовала в диалектологических экспедициях. Ее преподавателями были Е.М. Иссерлин, А.М. Пашковский, Г.Р. Тукумцев и др.

В 1946 г., получив диплом с отличием об окончании ин-та и звание учителя русского языка и литературы, Ф. поступила в аспирантуру ИЯМ. Ее учителями были И.И. Толстой, Е.А. Реферовская, С.С. Светов, Л.В. Матвеева-Исаева.

В 1952 г. Ф. защитила канд. дисс. “Лексика русских пословиц XVII в.” (рук. Б.А. Ларин). После аспирантуры работала в Словарном секторе ИЯ и преподавала в ЛГУ старославянский язык. В ИЯ занималась составлением словарных статей в ССРЛЯ (т. 5, 6, 8, 9, 12, 17) и редактировала часть материала в 12 томе. Во втором издании этого Словаря она участвует как член редколлегии, составитель словарных статей во 2, 3, 4, 8 томах и как редактор 4 и 8 томов, части 12 и 17 томов [тома даются по нумерации 1-го издания]. Ныне Ф. выступает как один из авторов в работе над словарями страноведческого направления, словарями новых слов и значений, словарем трудностей русского языка. Одновременно она преподает в СПб. ун-те.

**ОСНОВНЫЕ РАБОТЫ:** Диалектные черты в пословицах XVII в. // Из истории слов и словарей. – Л., 1963; О пословицах и поговорках как материале для фразеологического словаря // Проблемы фразеологии. – М.; Л., 1964; О новых устойчивых



сочетаниях (По материалам газет) // Нормы современного русского литературного словоупотребления. – М.; Л., 1966; Старт и финиш // Вопросы культуры речи. – М., 1967. – Вып. 8; Сопоставление текстов “Моления” Даниила Заточника и сборника пословиц XVII в. // Вопросы теории и истории языка: Сб. статей, посвящ. памяти Б.А. Ларина. – Л., 1969; О пословице как объекте лексикографии // Русская историческая лексикология и лексикография. – Л., 1972; Делу время, потехе час // РР. – 1975. – № 5; Семантические изменения слов в профессиональной речи (на материале статей о музыке) // Современная русская лексикография. – Л., 1975; Из лингвострановедческого словаря русских пословиц // Рус. яз. за рубежом. – 1979. – № 4; Новые слова и значения: Словарь-справочник (по материалам прессы и литературы 70-х гг.) / Под ред. Н.З. Котеловой. – М., 1984 [соавт.: Е.А. Левашов, Т.Н. Поповцева]; Русские пословицы, поговорки и крылатые выражения: Лингвострановедческий словарь. 2-е изд. – М., 1988 [соавт. Ю.Е. Прохоров]; Русские фразеологизмы: Лингвострановедческий словарь. – М., 1990 [соавт. В.М. Мокиенко]; Заметки на полях толкового словаря (дать тягу, аллегро) // Вопросы теории и истории языка. – СПб., 1993.

О НЕЙ: Кто есть кто в современной русистике. – М. – Хельсинки, 1994;

В Картотеке ДРС, будучи аспиранткой, Ф. работала в качестве раскладчика, участвовала в составлении и обсуждении словарных статей ДРС, составила словоуказатель к Сим.Послов. с указанием номера пословицы.

*Молить 630, 2544.*  
*Молитесь 6, 338, 1176.*  
*Молодец 39, 487, 549, 712, 824,*  
*1321, 1461, 1541, 2184, 2324, 2374,*  
*2719.*  
*Молодецкой 2632.*  
*Молодка 2693.*  
*Молодой (молод) 1403,*  
*1503, 1504, 1523, 1593, 1601,*  
*2230, 2756.*

## ФИЛИН

### Федот Петрович

специалист в области истории восточнославянских языков, исторической и диалектной фонетики, лексикологии и лексикографии

7.03.1908–2.05.1982



Род. в д. Селино Дубенского р-на Тульской обл. в семье крестьян. В 1915–1924 гг. учился в школе. В 1925 г. в Туле окончил курсы преподавателей школ ликвидации неграмотности и малограмотности. В 1925–1926 гг. преподавал в школе неграмотности и малограмотности пос. Дубна Тульской обл., работал селькором тульских газет. В 1926–1928 гг. Ф. учился в Тульском педагогическом техникуме. В 1928–1931 гг. он – студент литературно-лингвистического отделения педагогического фак-та 2-го МГУ (с 1930 г. – МГПИ).

В 1931–1936 гг. учился в пятигодичной аспирантуре Яфетического ин-та АН СССР в Л-де по специальностям “русский язык” и “общее языкознание”. Его руководителями были Н.Я. Марр и С.П. Обнорский. На его научное мировоззрение оказали влияние И.И. Мещанинов, Б.М. Ляпунов, Л.В. Щерба, В.И. Чернышев.

В 1933–1936 гг. Ф. заведовал кафедрой русского языка на Курсах наименьшинств Советского Востока при ЦИК СССР в Л-де. В 1935 г. защитил канд. дисс. “Исследование о лексике русских говоров: По материалам сельскохозяйственной терминологии” (опубл. в 1936 г.). Это была первая монография в русском языкознании, посвященная изучению лексики говоров. В 1936 г. была организована первая диалектологическая экспедиция в р-н оз. Селигер; Ф. и М.Д. Мальцев подготовили

сочетаниях (По материалам газет) // Нормы современного русского литературного словоупотребления. – М.; Л., 1966; Старт и финиш // Вопросы культуры речи. – М., 1967. – Вып. 8; Сопоставление текстов “Моления” Даниила Заточника и сборника пословиц XVII в. // Вопросы теории и истории языка: Сб. статей, посвящ. памяти Б.А. Ларина. – Л., 1969; О пословице как объекте лексикографии // Русская историческая лексикология и лексикография. – Л., 1972; Делу время, потехе час // РР. – 1975. – № 5; Семантические изменения слов в профессиональной речи (на материале статей о музыке) // Современная русская лексикография. – Л., 1975; Из лингвострановедческого словаря русских пословиц // Рус. яз. за рубежом. – 1979. – № 4; Новые слова и значения: Словарь-справочник (по материалам прессы и литературы 70-х гг.) / Под ред. Н.З. Котеловой. – М., 1984 [соавт.: Е.А. Левашов, Т.Н. Поповцева]; Русские пословицы, поговорки и крылатые выражения: Лингвострановедческий словарь. 2-е изд. – М., 1988 [соавт. Ю.Е. Прохоров]; Русские фразеологизмы: Лингвострановедческий словарь. – М., 1990 [соавт. В.М. Мокиенко]; Заметки на полях толкового словаря (дать тягу, аллеgro) // Вопросы теории и истории языка. – СПб., 1993.

О НЕЙ: Кто есть кто в современной рустистике. – М. – Хельсинки, 1994;

В Картоотеке ДРС, будучи аспиранткой, Ф. работала в качестве раскладчика, участвовала в составлении и обсуждении словарных статей ДРС, составила словоуказатель к Сим.Послов. с указанием номера пословицы.

*Малыш 630, 2574.*  
*Малышка 6, 358, 1576*  
*Малодуш 33, 483, 549, 713, 827,*  
*1321, 1461, 1511, 2124, 2324, 2374,*  
*2712*  
*Малодушкой 2632.*  
*Малодушка 2633.*  
*Малодуш (малоду) 1403,*  
*1503, 1504, 1523, 1533, 1601,*  
*2230, 2756.*

## ФИЛИН

### Федот Петрович

специалист в области истории восточнославянских языков, исторической и диалектной фонетики, лексикологии и лексикографии

7.03.1908–2.05.1982



Род. в д. Селино Дубенского р-на Тульской обл. в семье крестьян. В 1915–1924 гг. учился в школе. В 1925 г. в Туле окончил курсы преподавателей школ ликвидации неграмотности и малограмотности. В 1925–1926 гг. преподавал в школе неграмотности и малограмотности пос. Дубна Тульской

обл., работал селькором тульских газет. В 1926–1928 гг. Ф. учился в Тульском педагогическом техникуме. В 1928–1931 гг. он – студент литературно-лингвистического отделения педагогического фак-та 2-го МГУ (с 1930 г. – МГПИ).

В 1931–1936 гг. учился в пятигодичной аспирантуре Яфетического ин-та АН СССР в Л-де по специальностям “русский язык” и “общее языкознание”. Его руководителями были Н.Я. Марр и С.П. Обнорский. На его научное мировоззрение оказали влияние И.И. Мещанинов, Б.М. Ляпунов, Л.В. Щерба, В.И. Чернышев.

В 1933–1936 гг. Ф. заведовал кафедрой русского языка на Курсах наименьшинств Советского Востока при ЦИК СССР в Л-де. В 1935 г. защитил канд. дисс. “Исследование о лексике русских говоров: По материалам сельскохозяйственной терминологии” (опубл. в 1936 г.). Это была первая монография в русском языкознании, посвященная изучению лексики говоров. В 1936 г. была организована первая диалектологическая экспедиция в р-н оз. Селигер; Ф. и М.Д. Мальцев подготовили

к печати Лингвистический атлас этого р-на. Преподавание в ЛГПИ с 1936 г. (в качестве доцента) помогло ему привлечь студентов к собиранию диалектологических материалов.

В 1936–1941 гг. Ф. – старш. науч. сотрудник ИЯМ, с 1938 г. – зав. Сектором русской диалектологии, с 1941 г. – рук. группы ДАРЯ. Одновременно он преподавал в ЛГУ и ЛГПИ; с 1947 г. – доцент.

Во время войны 1941–1945 гг. Ф., будучи секретарем парторганизации ИЯМ, добровольно вступил в ряды Красной Армии, воевал на Ленинградском фронте и был награжден медалью “За оборону Ленинграда”.

После войны Ф. встал во главе Ленинградского диалектологического центра, который готовил ряд томов ДАРЯ по северновеликорусским говорам. В 1946–1950 гг. Ф. заведовал Сектором диалектологии, а с 1947 г. он – зам. директора ЛО ИРЯ. За работу о лексике литературного языка древнекиевской эпохи в 1949 г. ему была присуждена степень доктора филол. наук, он был утвержден в звании профессора.

В 1949–1950 гг. Ф. был ученым секретарем Президиума АН в Москве, затем – старш. науч. сотр., с 1954 г. – зав. Словарным сектором, с 1957 г. – рук. Группы СРНГ, с 1962 г. – снова зав. Словарным сектором ЛО ИЯ.

В 1954–1965 гг. Ф. был членом Главной редакции ССРЛЯ, а с 6-го тома (1954 г.) стал Председателем редколлегии. В 1970 г. Словарь был удостоен Ленинской премии. Ф. входил и в редколлегию “Словаря русского языка” в 4-х томах (1957–1961).

В 1957 г. Ф. задумал и составил 1-й том “Словаря русских народных говоров” (буква А) и с 1965 г. стал главным редактором этого словаря. Для ознакомления с лексикографической работой в 1959 г. был командирован в Польшу (Варшава, Краков, Познань). В 1963 г. выступил на V Международном съезде славистов в Болгарии с докладом “О составлении диалектологических словарей славянских языков”.

В 1962 г. он был избран чл.-корр. АН СССР. В 1964–1968 гг. Ф. – директор ИЯ. Более ста аспирантов под его руководством защитили канд. дисс., некоторые стали крупными учеными, докторами наук.

В 1965–1970 гг. Ф. был Председателем экспертной комиссии по языкознанию ВАК, а в 1967–1970 гг. входил в Комитет по Ленинским и Государственным премиям СССР в области науки и техники при Совете министров СССР. В 1974–1982 гг. Ф. возглавлял Секцию филологии, был членом Пленума. В 1967–1971 гг. был зам. академика-секретаря ОЛЯ.

В 1968 г. Ф. встал во главе ИРЯ. С 1971 г. он – член Бюро ОЛЯ и главный редактор ВЯ, член редколлегии РР.

В 1976 г. Ф. был избран почетным доктором Ягеллонского ун-та (Польша), а в 1977 г. – Хельсинского ун-та (Финляндия).

**ОСНОВНЫЕ РАБОТЫ:** О диалектологическом атласе русского языка // Литературный критик. – 1935. – № 12; Очерк истории русского языка до XIV столетия. – Л., 1940; Лингвистический атлас района озера Селигер. – Л., 1949 [соавт. М.Д. Мальцев]; Лексика русского литературного языка древнекиевской эпохи (По материалам летописей). – Л., 1949; О лексико-семантических группах слов // Езиковедски изследования в чест на академик Стефан Младенов. – София, 1957; О древнерусском слове “волмина” // ТОДРЛ. – Л., 1958; Проект “Словаря русских народных говоров”. – Л., 1961; Образование языка восточных славян. – М.; Л., 1962; Словарь русских народных говоров. – Л., 1965. – Вып. 1.; Происхождение русского, украинского и белорусского языков: Историко-диалектологический очерк. – М., 1972 (книга удостоена премии им. А.С.Пушкина в 1977 г.); Традиции русского языкознания на Украине. – Киев, 1977 [соавт.: И.К. Белодед, Г.П. Ижакевич]; Истоки и судьбы русского литературного языка. – М., 1981; Очерки по теории языкознания. – М., 1982; Историческая лексикология русского языка. – М., 1984.

**РЕДАКТИРОВАНИЕ:** Лексика русских народных говоров (Опыт исследования). – М.; Л., 1966; Диалектная лексика. 1969. – Л., 1971 (все издания – до 1985 г.

включительно); Названия народов СССР: Введение в этнонимистику. – М., 1973; Вопросы исторической лексикологии и лексикографии восточнославянских языков. – М., 1974; Русский язык: Энциклопедия. – М., 1979.

О НЕМ: Автобиография // Сб. науч. работ комсомольцев Академии наук. – М.; Л., 1936; Черкасова Е.Т. Вопросы русской лексикологии в работах эпигонов “нового учения о языке” // Против вульгаризации и извращения марксизма в языкознании. – М., 1951. – Ч. 1; Балахонова Л.И. // Филол. науки. – 1968. – № 2; Сороколетов Ф.П. Изв. АН СССР: Серия литературы и языка. 1968. – Т. 27. – Вып. 1; Гецова О.Г. // ВЯ. – 1969. – № 3; Котков С.И., Иванов В.В. // Филол. науки. – 1973. – № 2; Белозерцев Г.И. // Изв. АН СССР: Серия литературы и языка. – 1978. – Т. 37. – Вып. 4; Протченко И.Ф. // РЯШ. – 1978. – № 1; Сороколетов Ф.П. // Мовознавство. – Київ, 1978. – № 1; Он же. Переводная и учебная лексикография. – М., 1979; Жураўскі А.І., Суднік М.Р. // Беларус. лінгвістыка. – Минск, 1978. – Вып. 13; Трубачев О.Н. // Изв. АН СССР: Серия литературы и языка. – 1978; Туркин В.М. // Укр. мова и літ. в школі. – Київ, 1978. – № 4; “Ф.П. Филин” / Вступительная статья Ф.П. Сороколетова и Г.И. Белозерцева. Биография составлена Г.С. Баранковой. – М., 1978; Кодухов В. // Коммунист. – 1983. – № 4; Филин Ф.П. Мой путь в науке // РР. – 1988. – № 2.

В СлРЯ XI–XVII вв. Ф. был главным редактором с 1979 г. Под его рук. вышли 7, 8, 9 и 10 выпуски.

## ФРОЛОВА

**Ирина Валерьевна**

В 1990 г., будучи студенткой II курса МГЗПИ, во время лексикографической практики расписала для Картотеки ДРС А.Солов.м.

Всего 30 карточек.

## ХИТРОВА

**Валентина Ивановна**

специалист в области истории русского языка и диалектологии  
р. 28.10.1940



Род. в с. Жариково Пограничного р-на Приморского края в семье военнослужащего. В 1957 г. окончила среднюю школу в г. Липецке с золотой медалью и поступила в Воронежский ун-т на филол. фак-т. С 1962 г., получив диплом с отличием и специальность “учитель русского языка и литературы”, стала работать ассистентом на кафедре русско-славянского и общего языкознания.

В 1963 г. поступила в аспирантуру и в 1965 г. защитила канд. дисс. “Местная лексика в воронежской деловой письменности XVII в.” (рук. В.И. Собинникова). Работала преподавателем, старш. преподавателем; с 1970 г. – доцент.

В 1975 г. переехала в Москву и с этого времени работает на кафедре общего языкознания МГПИ. В 1976 г. была награждена знаком “Ударник 9-й пятилетки”. В 1994 г. Х. – проф. Международной славянской академии наук, образования, искусств и культуры.

ОСНОВНЫЕ РАБОТЫ: Материалы для словаря воронежской деловой письменности XVII–XVIII вв. // Проблемы современной и исторической лексикологии. – М., 1979; Дополнения к Словарю русского языка XI–XVII вв. // Проблемы развития языка. – Саратов, 1981; Дела Генерального межевания как лексикологический источник (К изучению географической лексики Воронежского края в ее историче-

включительно); Названия народов СССР: Введение в этнонимистику. – М., 1973; Вопросы исторической лексикологии и лексикографии восточнославянских языков. – М., 1974; Русский язык: Энциклопедия. – М., 1979.

О НЕМ: Автобиография // Сб. науч. работ комсомольцев Академии наук. – М.; Л., 1936; Черкасова Е.Т. Вопросы русской лексикологии в работах эллигонов “нового учения о языке” // Против вулгаризации и извращения марксизма в языкознании. – М., 1951. – Ч. 1; Балахонова Л.И. // Филол. науки. – 1968. – № 2; Сороколетов Ф.П. Изв. АН СССР: Серия литературы и языка. 1968. – Т. 27. – Вып. 1; Гецова О.Г. // ВЯ. – 1969. – № 3; Котков С.И., Иванов В.В. // Филол. науки. – 1973. – № 2; Белозерцев Г.И. // Изв. АН СССР: Серия литературы и языка. – 1978. – Т. 37. – Вып. 4; Протченко И.Ф. // РЯШ. – 1978. – № 1; Сороколетов Ф.П. // Мовознавство. – Київ, 1978. – № 1; Он же. Переводная и учебная лексикография. – М., 1979; Жураўскі А.І., Суднік М.Р. // Беларус. лінгвістыка. – Минск, 1978. – Вып. 13; Трубачев О.Н. // Изв. АН СССР: Серия литературы и языка. – 1978; Туркин В.М. // Укр. мова и літ. в школі. – Київ, 1978. – № 4; “Ф.П. Филин” / Вступительная статья Ф.П. Сороколетова и Г.И. Белозерцева. Биография составлена Г.С. Баранковой. – М., 1978; Кодухов В. // Коммунист. – 1983. – № 4; Филин Ф.П. Мой путь в науке // РР. – 1988. – № 2.

В СлРЯ XI–XVII вв. Ф. был главным редактором с 1979 г. Под его рук. вышли 7, 8, 9 и 10 выпуски.

## ФРОЛОВА

Ирина Валерьевна

В 1990 г., будучи студенткой II курса МГЗПИ, во время лексикографической практики расписала для Картотеки ДРС А.Солов.м. Всего 30 карточек.

## ХИТРОВА

Валентина Ивановна

специалист в области истории русского языка и диалектологии  
р. 28.10.1940

Род. в с. Жариково Пограничного р-на Приморского края в семье военнослужащего. В 1957 г. окончила среднюю школу в г. Липецке с золотой медалью и поступила в Воронежский ун-т на филол. фак-т. С 1962 г., получив диплом с отличием и специальность “учитель русского языка и литературы”, стала работать ассистентом на кафедре русско-славянского и общего языкознания.

В 1963 г. поступила в аспирантуру и в 1965 г. защитила канд. дисс. “Местная лексика в воронежской деловой письменности XVII в.” (рук. В.И. Собинникова). Работала преподавателем, старш. преподавателем; с 1970 г. – доцент.

В 1975 г. переехала в Москву и с этого времени работает на кафедре общего языкознания МГПИ. В 1976 г. была награждена знаком “Ударник 9-й пятилетки”. В 1994 г. Х.– проф. Международной славянской академии наук, образования, искусств и культуры.

ОСНОВНЫЕ РАБОТЫ: Материалы для словаря воронежской деловой письменности XVII–XVIII вв. // Проблемы современной и исторической лексикологии. – М., 1979; Дополнения к Словарю русского языка XI–XVII вв. // Проблемы развития языка. – Саратов, 1981; Дела Генерального межевания как лексикологический источник (К изучению географической лексики Воронежского края в ее историче-



ском развитии) // История русского языка. Исследования и тексты. – М., 1982; Лексико-семантические заметки (К материалам для Словаря русского языка XI–XVII вв.) // Вопросы семантики. Исследования по исторической семантике. – Калининград, 1982; Изучение памятников региональной письменности в связи с задачами исторической лексикографии // Международный симпозиум по проблемам этимологии, исторической лексикологии и лексикографии. Тезисы докладов. – М., 1984; Русская историческая и диалектная лексикология: Материалы для практических занятий. – М., 1987; Воронежская деловая письменность XVII в. и историческая лексикология // Русская региональная лексика XI–XVII вв. – М., 1987; Русская историческая и диалектная лексикология (II часть). – М., 1989.

В СЛРЯ XI–XVII вв. была автором словарных статей в 5–8, 10, 12, 13–15 выпусках.



**ХОДОВА**  
**Капитолина Ивановна**

специалист в области синтаксиса славянских языков  
р. 8.11.1918

Род. в д. Шиповая Слободка (ныне – Гаврилово-посад). Ивановской губ. В 1940 г. окончила ЛГПИ. В студенческие годы участвовала в диалектологических экспедициях, занималась в лингвистическом кружке Б.А. Ларина. По окончании ин-та преподавала русский язык в Учительском ин-те (г. Абакан) и Ивановском ГПИ.

В 1943–1947 гг. училась в аспирантуре МГУ. В 1952 г. защитила канд. дисс. “Наблюдения в области словарного состава древнего славянского памятника (“Житие Нифонта” в русском списке 1219 г.)”, в которой, основываясь на особенностях словарного состава памятника, высказала предположение о восточноболгарском происхождении первого его перевода. Но главной сферой ее научных интересов стал синтаксис славянских языков.

В дек. 1951 г. Х. поступила на работу в Ин-т славяноведения и балканистики АН СССР. В 1972 г. защитила докт. дисс. “Значения и функции форм склонения в старославянском языке”. В этой работе предложена новая трактовка соотношения “конкретных” и “грамматических” значений падежных форм имени существительного. С 1985 г. – на пенсии.

**ОСНОВНЫЕ РАБОТЫ:** Из наблюдений над лексикой древнерусского языка “Жития Нифонта” 1219 г. // УЗ ИСБ. – М., 1954. – Т. IX; Языковое родство славянских народов (на материале словаря). – М., 1960; Система падежей старославянского языка. – М., 1963; Падежи с предлогами в старославянском языке (опыт семантической системы). – М., 1971; Простое предложение в старославянском языке. – М., 1980.

В Картотеке ДРС с 1938 г., будучи студенткой, в качестве внештатного выборщика расписала ДАИ V, Днев.зап.ком.Нов.Ул. IV–V, Ж.Ал.Чел.бож.

Всего более 3 тыс. карточек.

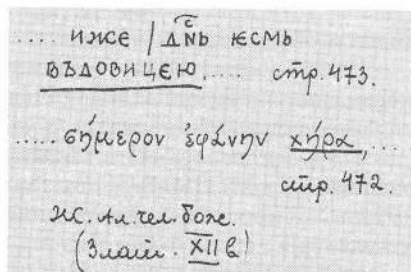

ском развитии) // История русского языка. Исследования и тексты. – М., 1982; Лексико-семантические заметки (К материалам для Словаря русского языка XI–XVII вв.) // Вопросы семантики. Исследования по исторической семантике. – Калининград, 1982; Изучение памятников региональной письменности в связи с задачами исторической лексикографии // Международный симпозиум по проблемам этимологии, исторической лексикологии и лексикографии. Тезисы докладов. – М., 1984; Русская историческая и диалектная лексикология: Материалы для практических занятий. – М., 1987; Воронежская деловая письменность XVII в. и историческая лексикология // Русская региональная лексика XI–XVII вв. – М., 1987; Русская историческая и диалектная лексикология (II часть). – М., 1989.

В СлРЯ XI–XVII вв. была автором словарных статей в 5–8, 10, 12, 13–15 выпусках.

## ХОДОВА

Капитолина Ивановна

специалист в области синтаксиса славянских языков

р. 8.11.1918

Род. в д. Шиповая Слободка (ныне – Гаврилово-посад). Ивановской губ. В 1940 г. окончила ЛГПИ. В студенческие годы участвовала в диалектологических экспедициях, занималась в лингвистическом кружке Б.А. Ларина. По окончании ин-та преподавала русский язык в Учительском ин-те (г. Абакан) и Ивановском ГПИ.

В 1943–1947 гг. училась в аспирантуре МГУ. В 1952 г. защитила канд. дисс. “Наблюдения в области словарного состава древнего славянского памятника (“Житие Нифонта” в русском списке 1219 г.)”, в которой, основываясь на особенностях словарного состава памятника, высказала предположение о восточноболгарском происхождении первого его перевода. Но главной сферой ее научных интересов стал синтаксис славянских языков.

В дек. 1951 г. Х. поступила на работу в Ин-т славяноведения и балканистики АН СССР. В 1972 г. защитила докт. дисс. “Значения и функции форм склонения в старославянском языке”. В этой работе предложена новая трактовка соотношения “конкретных” и “грамматических” значений падежных форм имени существительного. С 1985 г. – на пенсии.

**ОСНОВНЫЕ РАБОТЫ:** Из наблюдений над лексикой древнерусского языка “Жития Нифонта” 1219 г. // УЗ ИСБ. – М., 1954. – Т. IX; Языковое родство славянских народов (на материале словаря). – М., 1960; Система падежей старославянского языка. – М., 1963; Падежи с предлогами в старославянском языке (опыт семантической системы). – М., 1971; Простое предложение в старославянском языке. – М., 1980.

В Картоотеке ДРС с 1938 г., будучи студенткой, в качестве внештатного выборщика расписала ДАИ V, Днев. зап. ком. Нов. Ул. IV–V, Ж. Ал. Чел. бож.

Всего более 3 тыс. карточек.

члсе / днь ксмь  
 въдобицею стр. 473.  
 бѣшеговъ ѡбъдѣхъ кѣра  
 стр. 472.  
 ис. Ал. тел. бож.  
 (Знаменъ XII в.)



## ХОЦЯНОВА Н.Н.

В марте 1938 г., будучи студенткой Ростовского (на Дону) ГПИ, расписала для Картоотеки ДРС рукопись Ростовской библиотеки **Пов.Петре Злат.Кл.**

Всего 100 карточек.

Примечание: Возможно, она занималась в лингвистическом кружке преподавателя Ростовского ГПИ Полторацкой М.А.

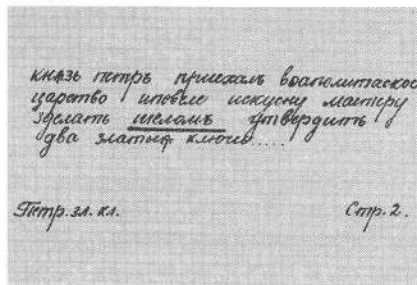

## ЦАРЕВА

Лидия Ивановна

специалист в области современной русской лексикографии и диалектологии

22.01.1926–1989



Род. в Л-де в семье рабочего. В 1933 г. начала учиться в школе. В 1941 г. была в эвакуации и продолжала учебу в школе в Ярославской обл., а затем – на станции Нижне-Увельская Челябинской обл.

В 1943 г. Ц. поступила на филол. фак-т Казанского ГУ. Летом 1944 г. работала воспитателем 2-й Ленинградской школы-интерната для глухонемых детей, эвакуированных на ст. Нижне-Увельская. Вернувшись в 1944 г. в Л-д, Ц. перешла на 2-й курс филол. фак-та ЛГУ и в 1948 г. окончила ун-т, защитив дипломную работу “Цоканье в современных псковских говорах”. В том же году она поступила в аспирантуру ЛО ИРЯ.

В 1955 г. Ц. защитила канд. дисс. “Говоры юго-западной части Псковской области. Фонетика и морфология”. С окт. 1954 г. Ц. работала младш. науч. сотр. Словарного сектора и была автором словарных статей в 9, 11, 12 томах ССРЛЯ. Ц. принимала участие в создании картоотеки “Словаря русских народных говоров” (СРНГ), а с 1960 г. стала работать в Группе этого словаря. С 1971 г. она работала в Большой словарной картоотеке ИЯ, а в конце апр. 1980 г. была переведена на пенсию.

**ОСНОВНЫЕ РАБОТЫ:** Аканье и яканье в говорах юго-западной части Псковской области // Псковские говоры. – Псков, 1962; Название луны в русских народных говорах // РР. – 1978. – № 4; Слово с приставкой на- в русских народных говорах // Диалектная лексика. 1969. – Л., 1971.

Для Картоотеки ДРС, будучи аспиранткой, Ц. расписала **Сл.Епиф.о погреб.**

Всего 361 карточка.

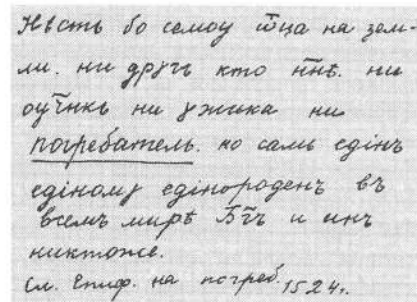

**ХОЦЯНОВА Н.Н.**

В марте 1938 г., будучи студенткой Ростовского (на Дону) ГПИ, расписала для Картоотеки ДРС рукопись Ростовской библиотеки **Пов.Петре Злат.Кл.**

Всего 100 карточек.

Примечание: Возможно, она занималась в лингвистическом кружке преподавателя Ростовского ГПИ Полторацкой М.А.

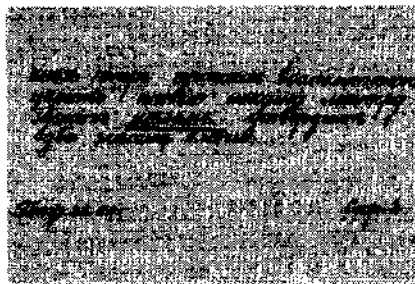
**ЦАРЕВА**

**Лидия Ивановна**

специалист в области современной русской лексикографии и диалектологии

22.01.1926–1989

Род. в Л-де в семье рабочего. В 1933 г. начала учиться в школе. В 1941 г. была в эвакуации и продолжала учебу в школе в Ярославской обл., а затем – на станции Нижне-Увельская Челябинской обл.

В 1943 г. Ц. поступила на филол. фак-т Казанского ГУ. Летом 1944 г. работала воспитателем 2-й Ленинградской школы-интерната для глухонемых детей, эвакуированных на ст. Нижне-Увельская. Вернувшись в 1944 г. в Л-д, Ц. перешла на 2-й курс филол. фак-та ЛГУ и в 1948 г. окончила ун-т, защитив дипломную работу “Цоканье в современных псковских говорах”. В том же году она поступила в аспирантуру ЛО ИРЯ.

В 1955 г. Ц. защитила канд. дисс. “Говоры юго-западной части Псковской области. Фонетика и морфология”. С окт. 1954 г. Ц. работала младш. науч. сотр. Словарного сектора и была автором словарных статей в 9, 11, 12 томах ССРЛЯ. Ц. принимала участие в создании картоотеки “Словаря русских народных говоров” (СРНГ), а с 1960 г. стала работать в Группе этого словаря. С 1971 г. она работала в Большой словарной картоотеке ИЯ, а в конце апр. 1980 г. была переведена на пенсию.

**ОСНОВНЫЕ РАБОТЫ:** Аканье и яканье в говорах юго-западной части Псковской области // Псковские говоры. – Псков, 1962; Название луны в русских народных говорах // РР. – 1978. – № 4; Слово с приставкой *па-* в русских народных говорах // Диалектная лексика. 1969. – Л., 1971.

Для Картоотеки ДРС, будучи аспиранткой, Ц. расписала **Сл.Елиф.о погреб.**

Всего 361 карточка.

*Зеленов со самою Лиди на дали  
ли на дрове это пиве на  
оубил на утима на  
погребатиль. но самм едина  
сидимы единародны в  
вельм март 5 76 и ина  
китомель  
ли. енар на погреб 15 2 91*

## ЦЕРПИЦКАЯ Зинаида Георгиевна

учитель  
сент. 1896

Род. в местечке Мстиславль в Белоруссии. Отец служил фельдшером на железной дороге. В 1915 г. окончила женскую гимназию в г. Вильно и поступила в Московский ун-т, где проучилась 3 года на историко-филол. фак-те. В 1918 г. переехала с мужем в Пг., где до 1930 г. не работала, занимаясь воспитанием двоих детей. В 1930–1939 гг. работала учителем в школе № 193.

В Картотеке ДРС с февр. 1940 г. по май 1941 г. в качестве внештатного выборщика расписала **Вкл.Новоспасск., Дам.Афон.гора, Ж.Леонт.Рост., Хрисанф.Опис.Иерус.**

Всего более 2,7 тыс. карточек.

*Уконы суть украшение зна-  
толь и каменья многоцвѣ-  
нонь, а нати ласкады хри-  
стайскыя (Аполетайскыя)  
достояка многоцвѣтн.*

*Валнаскыя Афон.  
гора и Своб. гора.  
книг. Христ. в.*

## ЦИНМАН Борис Абрамович

специалист в области истории русского языка, переводчик  
февр. 1907–1976



Род. в г. Казани в семье служащего. После окончания школы в 1924 г. работал культработником в Татарском областном совете профсоюзов.

В 1926–1930 гг. учился в ЛГПИ и закончил отделение русского языка и литературы. В 1930–1934 гг. участвовал в геологических экспедициях. В 1934–1938 гг. работал литературным секретарем газеты “За индустрию” в Л-де; в 1938–1939 гг. – лектором по литературе в Центральном лектории Л-да; в июле – сент. 1939 г. – старш. преподавателем Военно-морского политического училища. С сент. 1939 г. по дек. 1940 г. по мобилизации служил переводчиком в РККА и заочно учился в аспирантуре ЛГПИ.

В янв. 1941 г. Ц. стал редактором в Группе ДРС, а в июне 1941 г. призван в РККА, где служил переводчиком. После войны с авг. 1946 г. в должности младш. науч. сотр. возвратился в ДРС в качестве редактора-составителя. Ц. принимал участие в подготовке к печати 2-й части “Исторической хрестоматии по русскому языку” под ред. С.П. Обнорского и С.Г. Бархударова и однотомного исторического “Словаря русского языка”, над которым работал Д.И. Абрамович. С марта 1947 г. Ц. был зачислен в аспирантуру ИРЯ “без отрыва от производства” и начал работать над канд. дисс. под рук. Б.А. Ларина. Сохранилась его работа, написанная в 1947 г. “О косвенной и прямой речи в летописи... Была ли устной дипломатическая практика в домонгольский период?” (1,5 печ. л.). В окт. 1948 г. Ц. был уволен из ИРЯ.

В Картотеке ДРС в качестве внештатного выборщика с марта 1937 г. расписал **А.Моск.печ.дв., Ник.лет.Х, XIII; Оп.ветх.Моск.кремля, Польск.д.III, Сл. о ст., С.Медвед.Пис.**

Всего более 9 тыс. карточек.

*... а олгарь цудесн твоя вѣр ва-  
сѣнь и въ полонѣ выведѣ, а еще  
хощеъ и насѣ вѣжѣ выведѣти изъ себя  
въ полонѣ, а твоя цудесн пустѣ  
до конца сотвориши;...”  
Ник.Л.  
/под ВМГ/  
Событие вел.кн. Моск. об олгаре гедех. Лурье  
& орд. - БУ.*

## ЦЕРПИЦКАЯ Зинаида Георгиевна

учитель  
сент. 1896

Род. в местечке Мстиславль в Белоруссии. Отец служил фельдшером на железной дороге. В 1915 г. окончила женскую гимназию в г. Вильно и поступила в Московский ун-т, где проучилась 3 года на историко-филол. фак-те. В 1918 г. переехала с мужем в Пг., где до 1930 г. не работала, занимаясь воспитанием двоих детей. В 1930–1939 гг. работала учителем в школе № 193.

В Картоотеке ДРС с февр. 1940 г. по май 1941 г. в качестве внештатного выборщика расписала Вкл.Новоспасск., Дам.Афон.гора, Ж.Леонт.Рост., Хрисанф.Опис.Иерус.

Всего более 2,7 тыс. карточек.

*Искон. ест. украинск. злато-пала с каменем могозуби-кимъ, ала не могозуби крестомъ (Андрей Могозуби) достойно златопако.*

*Выпасака. Афон.  
сент. 1896 г.*

## ЦИНМАН Борис Абрамович

специалист в области истории русского языка, переводчик  
февр. 1907–1976

Род. в г. Казани в семье служащего. После окончания школы в 1924 г. работал культработником в Татарском областном совете профсоюзов.

В 1926–1930 гг. учился в ЛГПИ и закончил отделение русского языка и литературы. В 1930–1934 гг. участвовал в геологических экспедициях. В 1934–1938 гг. работал литературным секретарем газеты "За индустрию" в Л-де; в 1938–1939 гг. – лектором по литературе в Центральном лектории Л-да; в июле – сент. 1939 г. – старш. преподавателем Военно-морского политического училища. С сент. 1939 г. по дек. 1940 г. по мобилизации служил переводчиком в РККА и заочно учился в аспирантуре ЛГПИ.

В янв. 1941 г. Ц. стал редактором в Группе ДРС, а в июне 1941 г. призван в РККА, где служил переводчиком. После войны с авг. 1946 г. в должности младш. науч. сотр. возвратился в ДРС в качестве редактора-составителя. Ц. принимал участие в подготовке к печати 2-й части "Исторической хрестоматии по русскому языку" под ред. С.П. Обнорского и С.Г. Бархударова и одноименного исторического "Словаря русского языка", над которым работал Д.И. Абрамович. С марта 1947 г. Ц. был зачислен в аспирантуру ИРЯ "без отрыва от производства" и начал работать над канд. дисс. под рук. Б.А. Ларина. Сохранилась его работа, написанная в 1947 г. "О косвенной и прямой речи в летописи... Была ли устной дипломатическая практика в домонгольский период?" (1,5 печ. л.). В окт. 1948 г. Ц. был уволен из ИРЯ.

В Картоотеке ДРС в качестве внештатного выборщика с марта 1937 г. расписал А.Моск.печ.дв., Ник.лет.Х, XIII; Оп.вехт.Моск.кремля, Польск.д.Ш, Сл. о ст., С.Медвед.Пис.

Всего более 9 тыс. карточек.

*Всегда училъ твои вѣдѣ-  
нья и въ полонѣ вѣдѣ, а еще  
когда и нѣко вѣдѣ вѣдѣ на сѣ  
въ полонѣ, а твои чуждѣ пугѣ  
до конца соборити;*  
Мик.д. 219  
Мед.Вехт./  
Соборити вѣдѣ. Мок. об. Мок. Печ. Ларин  
с. 1937-53.



**ЦИОН А.Р. (Полина)**

В 1937–1941 гг. училась в ЛГПИ. Участвовала в диалектологических экспедициях под рук. Б.А. Ларина. В Картотеке ДРС в конце 1938 г. в качестве внештатного выборщика расписала **Чел.Авр.**

Всего 1265 карточек.

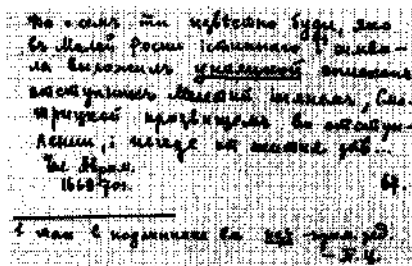
**ЧАЕВ**

**Николай Сергеевич**

историк-архивист

10.06.1897–1942

В 1916 г. окончил среднюю школу и был призван на военную службу. Прослужив в качестве вольноопределяющегося 6 мес., был уволен по состоянию здоровья. С конца 1916 г. по 1922 г. служил в разных учреждениях: в 1916–1919 гг. – пом. зав. отделом на государственной электростанции в Л-де; в 1920–1922 гг. – пом. режиссера Гос. передвижного театра им. Гайдеевурова.

В 1921–1924 гг. учился в ЛГУ на фак-те общественных наук, занимался историей России, Византии и источниковедением. В 1924 г. Ч. окончил ЛГУ по специальности “археология, история искусств, архивно-археографический цикл” и был оставлен при кафедре археографии для подготовки к научной деятельности. Осенью 1924 г. поступил на работу в ЛО Центрального исторического архива на должность архивиста, откуда в 1927 г. перешел в АК на должность старш. науч. сотр.

В 1930 г. был арестован в связи с делом акад. С.Ф. Платонова.

В 1933 г. Ч. начал педагогическую работу как проф. в ЛИФЛИ (1933–1935) и на историческом фак-те ЛГУ (с 1935 г.), где читал курс русской палеографии и спецкурс “Народные движения в феодально-крепостнической России XVII–XVIII вв.”, вел спецсеминар по восстаниям Разина и Булавина, затем – общие курсы по истории СССР с древнейших времен до XVIII в. Руководил работами аспирантов. В 1938–1939 гг. Ч. преподавал в Ин-те народов Севера и в ЛПИ, читал лекции в частях Ленинградского военного округа и Балтийского флота.

В 1935 г. Президиум АН присудил ему ученую степень канд. исторических наук.

**ОСНОВНЫЕ РАБОТЫ:** Двинская уставная таможенная откупная грамота 1560 г. // ЛЗАК за 1926 г. – Л., 1927. – Вып. 1(34); Северные грамоты XV в. // ЛЗАК за 1927–1928 гг. – Л., 1929. – Вып. 35; Ядринские акты как исторической источник // Проблемы источниковедения АН. – 1939. – Вып. I; К истории Разинщины // Вестник АН СССР. – 1933. – № 4; Обзор архива Историко-археографического ин-та // Там же; Булавинское восстание (1707–1708). – М., 1935;

В дек. 1940 г. Ч. был приглашен дирекцией ИЯМ в качестве члена Главной редакции ДРС и работал до 23 окт. 1941 г.



## ЧАЙКИНА Юлия Ивановна

специалист в области истории русского языка  
(лексикологии, диалектологии, ономастики), преподаватель  
р. 12.03.1925

Род. в г. Череповец. Отец ее окончил Новгородскую духовную семинарию и сумел привить детям любовь к русской и классической литературе. В 1946 г. окончила отделение русского языка и литературы Калининского ГПИ. Здесь творческие поиски Ч. направлял С.А.Копорский, вместе с которым она принимала участие в диалектологических экспедициях по Калининской обл., в то время недавно освобожденной от фашистов. С 1947 по 1965 г. Ч. – преподаватель Таганрогского ГПИ. В это время она работает над канд. дисс. и защищает ее в МГУ в 1955 г. Тема ее – “Специальная лексика в языке Д.Н.Мамина-Сибиряка” – говорит об интересе автора к лексикологии русского языка.

В 1965–1976 гг. Ч. работает в Череповецком ГПИ и готовит докт. дисс. также по лексике. В 1975 г. состоялась ее защита в ЛГУ и вышла книга “Лексика Белозерья в историческом аспекте”. С 1976 г. Ч. ведет преподавательскую работу в качестве проф. Вологодского ГПИ. Под ее рук. прошли аспирантскую подготовку многие нынешние преподаватели, работающие не только в Вологодском, но и в Архангельском, Ярославском, Карельском, Коми педагогических ин-тах.

**ОСНОВНЫЕ РАБОТЫ:** Вопросы истории лексики Белозерья // Очерки по лексике севернорусских говоров. – Вологда, 1975; История административной терминологии Белозерья // Лексика севернорусских говоров. – Вологда, 1976; Из истории диалектных страниц в связи с заселением Северной Руси // ВЯ. – 1976. – № 2; Метрولوجическая лексика в белозерских деловых документах XVI–XVII вв. // Вопросы русской диалектологии. – Л., 1976; Деловая письменность Вологодского края XVII–XVIII вв.: Сб. памятников [соавт.: А.П. Ларионова, Г.В. Судаков]. – Вологда, 1979; К истории становления производственно-технической терминологии в русском литературном языке XVII–XVIII вв. // История русского языка и лингвистическое источниковедение. – М., 1987; Географические названия Вологодской области: Топонимический словарь. – Вологда, 1988; История вологодских фамилий: Опыт регионального словаря. – Вологда, 1989; Проблемы реконструкции лексики старорусского языка на местном ономастическом материале письменных источников XVI–XVII вв. // История русского слова: проблемы номинации и семантики. – Вологда, 1991; Словарь промышленной лексики Северной Руси XV–XVII вв. Вып. 1 А–И. – СПб., 2003 (сост. и ред.).

О НЕЙ: Вопросы региональной лексикологии и ономастики. – Вологда, 1995.

В Картотеку ДРС в начале 70-х годов Ч. передала карточки расписанных ею памятников: **Мат.ист.Выч. и Вым.з., Гр.Кир.-Б.м.<sup>1</sup>**

Всего 756 карточек.

И мн\* де вас помяловали, велели е  
услышати судити всем своим дворовам  
болрам... И после суда мн велим вас  
с чешини поставити перед собой с  
очей на очи. И вас де помяловали  
отправити, а услышав де в том обви-  
нении, что де вас хороси к себе в  
полюцию приворожити – Тем вас **продаде**.  
Мат. по ист. Вил. и Вым.з.  
1582  
\* царь Иван Васильевич - 10.8  
от писателя Артемия Горького - 10.8. с.441

**ЧАЙКИНА****Юлия Ивановна**

специалист в области истории русского языка  
(лексикологии, диалектологии, ономастики), преподаватель  
р. 12.03.1925



Род. в г. Череповце. Отец ее окончил Новгородскую духовную семинарию и сумел привить детям любовь к русской и классической литературе. В 1946 г. окончила отделение русского языка и литературы Калининского ГПИ. Здесь творческие поиски Ч. направлял С.А.Копорский, вместе с которым она принимала участие в диалектологических экспедициях по Калининской обл., в то время недавно освобожденной от фашистов. С 1947 по 1965 г. Ч. – преподаватель Таганрогского ГПИ. В это время она работает над канд. дисс. и защищает ее в МГУ в 1955 г. Тема ее – “Специальная лексика в языке Д.Н.Мамина-Сибиряка” – говорит об интересе автора к лексикологии русского языка.

В 1965–1976 гг. Ч. работает в Череповецком ГПИ и готовит докт. дисс. также по лексике. В 1975 г. состоялась ее защита в ЛГУ и вышла книга “Лексика Белозерья в историческом аспекте”. С 1976 г. Ч. ведет преподавательскую работу в качестве проф. Вологодского ГПИ. Под ее рук. прошли аспирантскую подготовку многие нынешние преподаватели, работающие не только в Вологодском, но и в Архангельском, Ярославском, Карельском, Коми педагогических ин-тах.

**ОСНОВНЫЕ РАБОТЫ:** Вопросы истории лексики Белозерья // Очерки по лексике севернорусских говоров. – Вологда, 1975; История административной терминологии Белозерья // Лексика севернорусских говоров. – Вологда, 1976; Из истории диалектных страниц в связи с заселением Северной Руси // ВЯ. – 1976. – № 2; Метрولوجическая лексика в белозерских деловых документах XVI–XVII вв. // Вопросы русской диалектологии. – Л., 1976; Деловая письменность Вологодского края XVII–XVIII вв.: Сб. памятников [соавт.: А.П. Ларионова, Г.В. Судаков]. – Вологда, 1979; К истории становления производственно-технической терминологии в русском литературном языке XVII–XVIII вв. // История русского языка и лингвистическое источниковедение. – М., 1987; Географические названия Вологодской области: Топонимический словарь. – Вологда, 1988; История вологодских фамилий: Опыт регионального словаря. – Вологда, 1989; Проблемы реконструкции лексики старорусского языка на местном ономастическом материале письменных источников XVI–XVII вв. // История русского слова: проблемы номинации и семантики. – Вологда, 1991; Словарь промсловой лексики Северной Руси XV–XVII вв. Вып. 1 А–И. – СПб., 2003 (сост. и ред.).

О НЕЙ: Вопросы региональной лексикологии и ономастики. – Вологда, 1995.

В Картотеку ДРС в начале 70-х годов Ч. передала карточки расписанных ею памятников: **Мат.ист.Выч. и Вым.з., Гр.Кир.-Б.м.**<sup>1</sup>.

Всего 756 карточек.

История русского слова  
Лексика севернорусских говоров  
Вологда, 1976  
Из истории диалектных страниц  
в связи с заселением Северной Руси  
ВЯ. – 1976. – № 2  
Метрولوجическая лексика  
в белозерских деловых документах  
XVI–XVII вв.  
Вопросы русской диалектологии.  
Л., 1976  
Деловая письменность  
Вологодского края  
XVII–XVIII вв.: Сб. памятников  
[соавт.: А.П. Ларионова, Г.В. Судаков].  
Вологда, 1979  
К истории становления  
производственно-технической терминологии  
в русском литературном языке  
XVII–XVIII вв.  
История русского языка и лингвистическое  
источниковедение. – М., 1987  
Географические названия  
Вологодской области:  
Топонимический словарь.  
Вологда, 1988  
История вологодских фамилий:  
Опыт регионального словаря.  
Вологда, 1989  
Проблемы реконструкции лексики  
старорусского языка на местном  
ономастическом материале  
письменных источников  
XVI–XVII вв.  
История русского слова:  
проблемы номинации и семантики.  
Вологда, 1991  
Словарь промсловой лексики  
Северной Руси XV–XVII вв.  
Вып. 1 А–И. – СПб., 2003  
(сост. и ред.)



**ЧЕРНЫШЕВА**  
**Маргарита Ивановна**

специалист в области русской исторической лексикологии  
 и лексикографии

р. 5.10.1953

Род. в Москве в семье служащих. В 1971 г. окончила среднюю школу и в 1972 г. поступила на классическое отделение филол. фак-та МГУ. С 1977 г. работает в ИРЯ в Группе СлРЯ XI–XVII вв. В 1987 г. защитила канд. дисс. “Византизмы в языке Хроники Иоанна Малалы”.

В 1990–1993 гг. Ч. находилась в докторантуре ИРЯ и в 1994 г. защитила докт. дисс. “Проблемы влияния греческого языка на язык переводных памятников в древнерусской книжности”. С 1993 г. Ч. – старш. науч. сотр. Отдела исторической лексикологии и лексикографии, с 1997 г. – ведущий науч. сотр., специалист в области исторической лексикологии и лексикографии и византиноведения. Ныне читает лекции в Лексикографическом семинаре при Отделе, по совместительству преподает в Государственной академии славянской культуры и в МГУ, с 2000 г. – профессор.

**ОСНОВНЫЕ РАБОТЫ:** Эквиваленты, заимствования и кальки в первых славянских переводах с греческого языка // ВЯ. – 1984. – № 2; О понятии “византизмы” в языке славяно-русских переводных памятников // Византийский временник. – М., 1991. – Т. 52; К истории слова “образ” // Историко-культурный аспект лексикологического описания русского языка. – М., 1991; К вопросу об истоках лексической вариантности в ранних славянских переводах с греческого языка: переводческий прием “двуязычные дублеты” // ВЯ. – 1994. – № 2; Греческие слова, способы их адаптации и функционирование в славянском переводе “Хроники Иоанна Малалы” // В.М. Истрин. Хроника Иоанна Малалы в славянском переводе. – М., 1994 – репринтное переиздание; Некоторые соображения по поводу группировки раннеславянских переводов с греческого языка // Byzantinorussica. – 1994; The Medieval Idea of Image and Likeness in the Slavonic World (The Linguistic Aspect) // Acta XVIIIth International Congress of Byzantine Studies. Selected Papers: – Moscow, 1991. – Vol. IV – Byzantine Studies Press, Inc. – 1996; Кормчая. К истории русского названия византийского правового сборника // Fontes minores. Bd. 10. – Frankfurt am Mein, 1998; Человек в древнерусских и византийских памятниках (лексикологический аспект) // Славянское языкознание. XII Международный съезд славистов. – Краков, сентябрь 1998. – М., 1998; Историко-лексикологическое (тематическое) исследование (экспериментальный опыт на основе новой информационной технологии) // ВЯ. – 1999. – № 1 [соавт. Ю.Н. Филиппович]; К проблеме возникновения и развития синтаксической синонимии в раннеславянских переводах с греческого языка // Folia Slavistica. – М., 2000.

В СлРЯ XI–XVII вв. является ученым секретарем Редколлегии. Проводит работу по консультированию лексики переводных памятников с греческого и латинского языков. Является автором словарных статей в вып. 12, 14, 16, 17, 18, 23, 24, 25 и редактором в 17, 23 и 25 вып.



**ЧЕРНЫШЕВА****Маргарита Ивановна**

специалист в области русской исторической лексикологии и лексикографии

р. 5.10.1953



Род. в Москве в семье служащих. В 1971 г. окончила среднюю школу и в 1972 г. поступила на классическое отделение филол. фак-та МГУ. С 1977 г. работает в ИРЯ в Группе СлРЯ XI–XVII вв. В 1987 г. защитила канд. дисс. “Византизмы в языке Хроники Иоанна Малалы”.

В 1990–1993 гг. Ч. находилась в докторантуре ИРЯ и в 1994 г. защитила докт. дисс. “Проблемы влияния греческого языка на язык переводных памятников в древнерусской книжности”. С 1993 г. Ч. – старш. науч. сотр. Отдела исторической лексикологии и лексикографии, с 1997 г. – ведущий науч. сотр., специалист в области исторической лексикологии и лексикографии и византиноведения. Ныне читает лекции в Лексикографическом семинаре при Отделе, по совместительству преподает в Государственной академии славянской культуры и в МГУ, с 2000 г. – профессор.

**ОСНОВНЫЕ РАБОТЫ:** Эквиваленты, заимствования и кальки в первых славянских переводах с греческого языка // ВЯ. – 1984. – № 2; О понятии “византизмы” в языке славяно-русских переводных памятников // Византийский временник. – М., 1991. – Т. 52; К истории слова “образ” // Историко-культурный аспект лексикологического описания русского языка. – М., 1991; К вопросу об истоках лексической вариантности в ранних славянских переводах с греческого языка: переводческий прием “двуязычные дублеты” // ВЯ. – 1994. – № 2; Греческие слова, способы их адаптации и функционирования в славянском переводе “Хроники Иоанна Малалы” // В.М. Истрин. Хроника Иоанна Малалы в славянском переводе. – М., 1994 – репринтное переиздание; Некоторые соображения по поводу группировки раннеславянских переводов с греческого языка // Byzantinorussica. – 1994; The Medieval Idea of Image and Likeness in the Slavonic World (The Linguistic Aspect) // Acta XVIIIth International Congress of Byzantine Studies. Selected Papers: – Moscow, 1991. – Vol. IV – Byzantine Studies Press, Inc. – 1996; Кормчая. К истории русского названия византийского правового сборника // Fontes minores. Bd. 10. – Frankfurt am Mein, 1998; Человек в древнерусских и византийских памятниках (лексикологический аспект) // Славянское языкознание. XII Международный съезд славистов. – Краков, сентябрь 1998. – М., 1998; Историко-лексикологическое (тематическое) исследование (экспериментальный опыт на основе новой информационной технологии) // ВЯ. – 1999. – № 1 [соавт. Ю.Н. Филиппович]; К проблеме возникновения и развития синтаксической синонимии в раннеславянских переводах с греческого языка // Folia Slavistica. – М., 2000.

В СлРЯ XI–XVII вв. является ученым секретарем Редколлегии. Проводит работу по консультированию лексики переводных памятников с греческого и латинского языков. Является автором словарных статей в вып. 12, 14, 16, 17, 18, 23, 24, 25 и редактором в 17, 23 и 25 вып.



## ЧЕРНЯВСКАЯ

Софья Львовна

специалист в области исторической лексикографии;  
библиограф, источниковед

р. 1.05.1909

Род. в г. Речице (Белоруссия) в семье служащего. В 1929–1932 гг. училась на историко-филол. фак-те ЛГУ. С 1929 г. по приглашению С.П. Обнорского начала работать в Словарной комиссии над материалами Картотеки ДРС. В 1932 г. была сверхштатным сотр. ИЯМ. По окончании ун-та в 1934–1938 гг. работала в Ин-те истории материальной культуры как науч. сотр. б-ки. В 1938 г. перешла в ИЯМ младш. науч. сотр. Группы ДРС.

В 1939 г. Ч. поступила в заочную аспирантуру и сдала канд. минимум. Ее рук. Б.А. Ларин предложил исследование и подготовку к публикации рукописи ГИМ XVI в. "Назиратель". В 1946–1948 гг. эта рукопись была скопирована ею дважды: как источник для составляющегося ДРС и для публикации.

В 1941 г. Ч. эвакуировалась в Красноярск, где сначала работала в издательстве, а затем в 1943–1945 гг. – в геологической партии.

Возвратившись в Л-д, в авг. 1945 г. Ч. была зачислена в сектор ДРС, где с сент. 1950 г. стала младш. науч. сотр. и редактором ДРС. В февр. 1952 г. была уволена "за недостаточностью квалификации в области древнерусской филологии"; впоследствии формулировка была изменена.

В Картотеку ДРС Ч. была приглашена в 1929 г. С.П. Обнорским и работала над упорядочением и разборкой материалов, присланных А.И. Соболевским и М.Н. Сперанским из Москвы. В ноябре 1938 г. была принята в число штатных сотр. Группы ДРС и занималась выборкой из памятников, проверкой новых поступлений, комплектованием б-ки сектора, составлением словарных статей и редактированием словаря. С 1938 г. Ч. заведовала Картотекой ДРС, вела проверку и учет поступающих материалов, делала записи в Тетради поступлений.

Для Картотеки ДРС расписала **АИ Ш, Алярд, Ванька Каин, ДАИ I, Зап.Матв., Картуш, Конск.приб.Бор.Год., Оруж.Бор.Год., Плат.Бор.Год., Сказки Аф. I, С.Медвед.Зап., Шхонб.Ист.орд.**

Всего около 10 тыс. карточек.

В одно время, будучи в церкви, слыла  
ока вблизи исповедательного будничного  
накоя, и во время торжества вытаскила у  
одного князя Архангельские записи. Одной  
незнакомой тетрадью, увидя ее, по  
окончании службы скарлатил его за  
рукави, сказавши при том, что она ей  
ничья имать нужды говорить. Оба  
дошли даже до угла улицы дела Курюк  
и Картуш были в том милькии, что  
конечно это одна из тех глупых, которых  
он обождал, и что за то его штрафовать  
хочет.  
Картуш  
1933. с) Картуш (с.ч) 278.

## ЧИЖИКОВА О.В.

В 1978 г., будучи студенткой IV курса Воронежского ГУ, во время лексикографической практики расписала для Картотеки ДРС **Воссоед.Укр.с Рос. II**.  
Всего 51 карточка.



## ЧЕРНЯВСКАЯ

Софья Львовна

специалист в области исторической лексикографии;  
библиограф, источниковед

р. 1.05.1909

Род. в г. Речице (Белоруссия) в семье служащего. В 1929–1932 гг. училась на историко-филол. фак-те ЛГУ. С 1929 г. по приглашению С.П. Обнорского начала работать в Словарной комиссии над материалами Картотеки ДРС. В 1932 г. была сверхштатным сотр. ИЯМ. По окончании ун-та в 1934–1938 гг. работала в Ин-те истории материальной культуры как науч. сотр. б-ки. В 1938 г. перешла в ИЯМ младш. науч. сотр. Группы ДРС.

В 1939 г. Ч. поступила в заочную аспирантуру и сдала канд. минимум. Ее рук. Б.А. Ларин предложил исследование и подготовку к публикации рукописи ГИМ XVI в. "Назиратель". В 1946–1948 гг. эта рукопись была скопирована ею дважды: как источник для составляющегося ДРС и для публикации.

В 1941 г. Ч. эвакуировалась в Красноярск, где сначала работала в издательстве, а затем в 1943–1945 гг. — в геологической партии.

Возвратившись в Л-д, в авг. 1945 г. Ч. была зачислена в сектор ДРС, где с сент. 1950 г. стала младш. науч. сотр. и редактором ДРС. В февр. 1952 г. была уволена "за недостаточностью квалификации в области древнерусской филологии"; впоследствии формулировка была изменена.

В Картотеку ДРС Ч. была приглашена в 1929 г. С.П. Обнорским и работала над упорядочением и разборкой материалов, присланных А.И. Соболевским и М.Н. Сперанским из Москвы. В ноябре 1938 г. была принята в число штатных сотр. Группы ДРС и занималась выборкой из памятников, проверкой новых поступлений, комплектованием б-ки сектора, составлением словарных статей и редактированием словаря. С 1938 г. Ч. заведовала Картотекой ДРС, вела проверку и учет поступающих материалов, делала записи в Тетради поступлений.

Для Картотеки ДРС расписала АИ Ш, Алярд, Ванька Каин, ДАИ I, Зап.Матв., Картуш, Конск.приб.Бор.Год., Оруж.Бор.Год., Плат.Бор.Год., Сказки Аф.1, С.Медвед.Зап., Шхонб.Ист.орд.

Всего около 10 тыс. карточек.

В одной из картотек, бывших в черной картотеке, она собирала историко-материальную базу словаря, назвав ее "Словарь историко-материальной культуры". В одной из картотек, бывших в черной картотеке, она собирала историко-материальную базу словаря, назвав ее "Словарь историко-материальной культуры". В одной из картотек, бывших в черной картотеке, она собирала историко-материальную базу словаря, назвав ее "Словарь историко-материальной культуры".

## ЧИЖИКОВА О.В.

В 1978 г., будучи студенткой IV курса Воронежского ГУ, во время лексикографической практики расписала для Картотеки ДРС Воссоед.Укр.с Рос.П.

Всего 51 карточка.



## **ЧУРГАНОВА** **Валерия Григорьевна**

специалист в области истории русского языка,  
грамматики и лексикографии

р. 05.07.1931–28.04.1999

Род. в г. Богородицке Тульской обл. в семье землеустроителя. В 1948 г. окончила Богородицкую среднюю школу с золотой медалью и поступила на филол. фак-т МГУ. По окончании ун-та в 1953 г., получив диплом с отличием, Ч. была оставлена в аспирантуре. Ее руководителем был П.С. Кузнецов. В 1957 г. окончила аспирантуру и стала преподавать в МГУ русский язык как иностранный. В 1963–1966 гг. работала на кафедре русского языка и его истории в УДН.

В 1966 г. Ч. стала работать в секторе грамматики ИРЯ. В 1968 г. перешла в Группу МДРС. В 1974 г. защитила канд. дисс. “Очерк русской морфонологии” по опубликованной в 1972 г. книге. За время работы в ИРЯ получила премии за представленную на конкурс статью и за работу по теме “Грамматика современного русского литературного языка” (рук. сектора грамматики – Н.Ю. Шведова), а также благодарность в связи с проведением конференции по проблемам славянской исторической лексикологии и лексикографии.

В 1977–1988 гг. Ч. работала старш. преподавателем кафедры русского языка филол. фак-та МГУ. В 1988 г. ушла на пенсию.

**ОСНОВНЫЕ РАБОТЫ:** О предмете и понятиях фонеморфологии // Изв. АН СССР: Серия литературы и языка. – М., 1967. – Т. 26. – Вып. 4; К морфонологии русского глагола // Там же. – 1970. – Т. 29. – Вып. 4; Вокализация именной основы в русском языке // Там же. – 1971. – Т. 30. – Вып. 6; К истории словообразования диминутивов в русском языке // Вопросы исторической лексикологии и лексикографии восточнославянских языков. – М., 1974; К морфологии диминутивного словообразования в старославянском // Сопоставительное изучение словообразования славянских языков. – М., 1987.

О НЕЙ: Кто есть кто в современной русистике. – М.; Хельсинки, 1994.

В 1968 г. Ч. начала работать в Группе МДРС, составляла словарные статьи, подвела греческие параллели. Ее материалы вошли в 2, 5, 6, 14, 16-19 тома СлРЯ XI–XVII вв.



## **ШАБАЛИН** **Михаил Николаевич**

специалист в области русской диалектологии

7.11.1917

Род. в с. Костенково Кузнецкого р-на Кемеровской обл. в семье крестьян. В 1932 г. окончил школу-семилетку. В 1932–1933 гг. работал учителем в начальной школе того же села, а в марте–сент. 1933 г. учился на педкурсах при Старо-Кузнецком педтехникуме. Затем вернулся в ту же школу в качестве заведующего начальных классов.

В 1934–1936 гг. Ш. учился в педучилище в с. Кузедеев и одновременно преподавал русский язык в вечерней школе взрослых повышенного типа. В 1936–1937 гг. Ш. – зав. школой в с. В.-Тале Кузедеевского р-на. В 1939 г. окончил двухгодичный учительский ин-т в Томске и стал работать преподавателем

**ЧУРГАНОВА****Валерия Григорьевна**

специалист в области истории русского языка, грамматики и лексикографии

р. 05.07.1931–28.04.1999



Род. в г. Богородицке Тульской обл. в семье землеустроителя. В 1948 г. окончила Богородицкую среднюю школу с золотой медалью и поступила на филол. фак-т МГУ. По окончании ун-та в 1953 г., получив диплом с отличием, Ч. была оставлена в аспирантуре. Ее руководителем был П.С. Кузнецов. В 1957 г. окончила аспирантуру и стала преподавать в МГУ русский язык как иностранный. В 1963–1966 гг. работала на кафедре русского языка и его истории в УДН.

В 1966 г. Ч. стала работать в секторе грамматики ИРЯ. В 1968 г. перешла в Группу МДРС. В 1974 г. защитила канд. дисс. “Очерк русской морфонологии” по опубликованной в 1972 г. книге. За время работы в ИРЯ получила премии за представленную на конкурс статью и за работу по теме “Грамматика современного русского литературного языка” (рук. сектора грамматики – Н.Ю. Шведова), а также благодарность в связи с проведением конференции по проблемам славянской исторической лексикологии и лексикографии.

В 1977–1988 гг. Ч. работала старш. преподавателем кафедры русского языка филол. фак-та МГУ. В 1988 г. ушла на пенсию.

**ОСНОВНЫЕ РАБОТЫ:** О предмете и понятиях фонеморфологии // Изв. АН СССР: Серия литературы и языка. – М., 1967. – Т. 26. – Вып. 4; К морфонологии русского глагола // Там же. – 1970. – Т. 29. – Вып. 4; Вокализация именной основы в русском языке // Там же. – 1971. – Т. 30. – Вып. 6; К истории словообразования диминутивов в русском языке // Вопросы исторической лексикологии и лексикографии восточнославянских языков. – М., 1974; К морфологии диминутивного словообразования в старославянском // Сопоставительное изучение словообразования славянских языков. – М., 1987.

**О НЕЙ:** Кто есть кто в современной русистике. – М.; Хельсинки, 1994.

В 1968 г. Ч. начала работать в Группе МДРС, составляла словарные статьи, подводила греческие параллели. Ее материалы вошли в 2, 5, 6, 14, 16–19 тома СлРЯ XI–XVII вв.

**ШАБАЛИН****Михаил Николаевич**

специалист в области русской диалектологии

7.11.1917

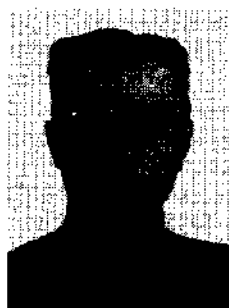

Род. в с. Костенково Кузнецкого р-на Кемеровской обл. в семье крестьян. В 1932 г. окончил школу-семилетку. В 1932–1933 гг. работал учителем в начальной школе того же села, а в марте–сент. 1933 г. учился на педкурсах при Старо-Кузнецком педтехникуме. Затем вернулся в ту же школу в качестве заведующего начальных классов.

В 1934–1936 гг. Ш. учился в педучилище в с. Кузедеево и одновременно преподавал русский язык в вечерней школе взрослых повышенного типа. В 1936–1937 гг. Ш. – зав. школой в с. В.-Тале Кузедеевского р-на. В 1939 г. окончил двухгодичный учительский ин-т в Томске и стал работать преподавателем

русского языка и литературы в Шуштулейской средней школе Куздеевско-го р-на.

В июне 1940 г. Ш. был призван в армию и оставался в ее рядах до марта 1948 г. Был солдатом, зам. политрука роты, затем – литсотрудником дивизионной газеты, ответственным секретарем и зам. главного редактора, начальником б-ки Дома офицеров Кубанского военного округа и собкорром газеты Северо-Кавказского военного округа по Краснодарскому краю.

В 1947 г. Ш. сдал экзамены экстерном за пединститут в Краснодаре и в 1948 г. поступил на подготовительный курс аспирантуры ЛО ИРЯ. Через год был переведен в основную аспирантуру, а с ликвидацией ИРЯ в 1950 г. – в аспирантуру ИЯ, где его рук. была В.Г. Орлова. В 1952 г. Ш. защитил канд. дисс. “Русские говоры на юго-востоке Кубани (к вопросу о взаимодействии близкородственных языков)”.

В 1950-х гг. Ш. – науч. сотр. Словарного отдела ИЯ, а в 1960-х гг. – докторант МГУ.

**ОСНОВНЫЕ РАБОТЫ:** К вопросам о приемах анализа диалектной лексики (на материале русских говоров Кубани) // УЗ Краснодарского ГПИ. – 1957. – Вып. 22: Языковедческие кафедры; К вопросу о словнике регионального словаря (на материале русского кубанского диалекта) // Филол. науки. – 1959. – № 1; О происхождении некоторых черт русского кубанского диалекта // Вопросы истории русского языка. – М., 1959; Словарь орехово-зуевских текстильщиков // Труды кафедры русского языка Орехово-Зуевского ГПИ. – М., 1960 [соавт.: В.Н. Макарова, Л.В. Сметанина, Н.Ф. Калюжная, К.И. Данилина и др.].

Для Картотеки ДРС, будучи аспирантом, Ш. расписал **Х.Вас.Познякава**. Всего 410 карточек.

### ШАДРИНА

**Ольга Валентиновна**

В 1987–1988 гг., будучи студенткой II и III курса Вологодского ГПИ, дважды участвовала в лексикографической практике и расписала для Картотеки ДРС **Волог.письм., Южновеликорус.письм.**<sup>1</sup>.

Всего 139 карточек.

### ШАЙТАНОВА

**Галина Владимировна**

специалист по русской диалектологии

13.08.1916–1966



Род. в г. Никольске Вологодской обл. в семье врача. В 1924–1935 гг. Ш. училась в школе в Вологде (с 1928 г. – в Смоленске); в 1935–1939 гг. – на фак-те русского языка и литературы Смоленского ГПИ и получила диплом с отличием. После окончания ин-та была назначена преподавателем в среднюю школу Глинковского р-на Смоленской обл., где работала до 1 июля 1941 г. Во время войны эвакуировалась в с. Ворыпаево Кондольского р-на Пензенской обл. В ноябре 1943 г. после освобождения Смоленска Ш. вернулась и получила назначение в Хуховскую среднюю школу Велижского р-на Смоленской обл. (позже – Прихабский р-н Великолукской обл.).

русского языка и литературы в Шуштулейской средней школе Кузедеевского р-на.

В июне 1940 г. Ш. был призван в армию и оставался в ее рядах до марта 1948 г. Был солдатом, зам. политрука роты, затем – литсотрудником дивизионной газеты, ответственным секретарем и зам. главного редактора, начальником б-ки Дома офицеров Кубанского военного округа и собкорром газеты Северо-Кавказского военного округа по Краснодарскому краю.

В 1947 г. Ш. сдал экзамены экстерном за пединститут в Краснодаре и в 1948 г. поступил на подготовительный курс аспирантуры ЛО ИРЯ. Через год был переведен в основную аспирантуру, а с ликвидацией ИРЯ в 1950 г. – в аспирантуру ИЯ, где его рук. была В.Г. Орлова. В 1952 г. Ш. защитил канд. дисс. “Русские говоры на юго-востоке Кубани (к вопросу о взаимодействии близкородственных языков)”.

В 1950-х гг. Ш. – науч. сотр. Словарного отдела ИЯ, а в 1960-х гг. – докторант МГУ.

**ОСНОВНЫЕ РАБОТЫ:** К вопросам о приемах анализа диалектной лексики (на материале русских говоров Кубани) // УЗ Краснодарского ГПИ. – 1957. – Вып. 22: Языковедческие кафедры; К вопросу о словнике регионального словаря (на материале русского кубанского диалекта) // Филол. науки. – 1959. – № 1; О происхождении некоторых черт русского кубанского диалекта // Вопросы истории русского языка. – М., 1959; Словарь орехово-зуевских текстильщиков // Труды кафедры русского языка Орехово-Зуевского ГПИ. – М., 1960 [соавт.: В.Н. Макарова, Л.В. Сметанина, Н.Ф. Калюжная, К.И. Данилина и др.].

Для Картотеки ДРС, будучи аспирантом, Ш. распясал **Х.Вас.Познякава**. Всего 410 карточек.

### ШАДРИНА

Ольга Валентиновна

В 1987–1988 гг., будучи студенткой II и III курса Вологодского ГПИ, дважды участвовала в лексикографической практике и распясала для Картотеки ДРС **Во-лог.письм., Южновеликорус.письм.** 1.

Всего 139 карточек.

### ШАЙТАНОВА

Галина Владимировна

специалист по русской диалектологии

13.08.1916–1966



Род. в г. Никольске Вологодской обл. в семье врача. В 1924–1935 гг. Ш. училась в школе в Вологде (с 1928 г. – в Смоленске); в 1935–1939 гг. – на фак-те русского языка и литературы Смоленского ГПИ и получила диплом с отличием. После окончания ин-та была назначена преподавателем в среднюю школу Глинковского р-на Смоленской обл., где работала до 1 июля 1941 г. Во время войны эвакуировалась в с. Ворыпаево Кондольского р-на Пензенской обл. В ноябре 1943 г. после освобождения Смоленска Ш. вернулась и получила назначение в Хуховскую среднюю школу Велижского р-на Смоленской обл. (позже – Прихабский р-н Великолукской обл.).

С осени 1946 г. по 1948 г. Ш. работала лаборантом в Межобластном кабинете атласа северновеликорусских говоров в Вологде, а с ноября 1947 г. – ассистентом кафедры русского языка Вологодского ГПИ. В 1948 г. поступила на подготовительный курс аспирантуры ЛО ИРЯ и в 1952 г. защитила канд. дисс. об аканющих говорах Костромской обл. “Русские говоры по верхнему течению р. Костромы”. Ее рук. был сначала Ф.П. Филин, а затем – С.С.Высотский. Ш. участвовала в диалектологических экспедициях в Вологодскую и Костромскую обл., в выборке материала для одного из томов ДАРЯ. Ф.П. Филин так характеризовал ее: “Вдумчивость, систематичность и упорство в работе, любовь к избранной специальности, которые имеются у Г.В. Шайтановой, свидетельствуют о растущем молодом диалектологе, способном к самостоятельным исследованиям”. После аспирантуры Ш. работала в Калужском ГПИ.

Занимаясь в качестве аспирантки в семинаре Б.А. Ларина по исторической лексикографии, Ш. расписала для Картотеки ДРС Рус.-швед.д.

Всего 292 карточки.

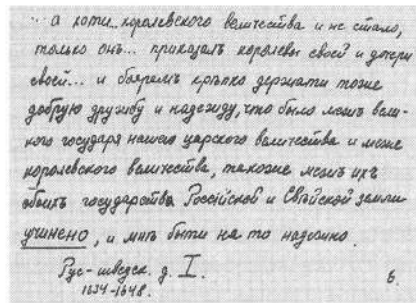

## ШАЛАМОВА (Добромыслова)

**Анна Николаевна**

специалист в области исторической лексикологии  
 и лексикографии русского языка

р. 15.02.1928

Род. в Москве в семье инженера. В 1947 г. по окончании средней школы работала в детской консультации патронажной медсестрой и параллельно училась на заочном отделении филол. фак-та МГУ. В 1948 г. перешла на дневное отделение и в 1953 г. окончила его по специальности “русский язык и литература”. В 1953–1956 гг. Ш. училась в аспирантуре МГУ.

В 1962 г. Ш. начала работать в ИРЯ науч.-техн. сотр. в Группе МДРС. Принимала участие в составлении словарных статей и разработке инструкции МДРС: ею были написаны разделы “Грамматические сведения о слове” и “Толкование значений слова”.

В конце ноября 1962 г. Ш. защитила канд. дисс. “К истории склонения в русском языке” и была переведена на должность младш. науч. сотр. С 1976 г. Ш. – старш., а с 1989 г. – ведущий науч. сотр. Отдела исторической лексикологии и лексикографии ИРЯ. В 1996 г. защитила докт. дисс. в виде научного доклада и двух авторских томов (11 и 21) СлРЯ XI–XVII вв. Степень доктора филол. наук присвоена в 1997 г.

**ОСНОВНЫЕ РАБОТЫ:** К истории форм дательного-местного на -ы в северновеликорусских говорах // Вестник МГУ. – 1959. – № 3; К истории форм женского склонения в древнем новгородском говоре // Там же. – 1961. – № 4; К интерпретации одного явления падежного синкретизма в древнем новгородском говоре // ВЯ. – 1961. – № 6; К вопросу о корреспонденции о-е в творительном падеже женского склонения // Вестник МГУ. – 1963. – № 1; Из истории местоименного склонения в северо-западных говорах русского языка // Филол. науки. – 1963. – № 2; Глагол *братъ* в русском языке // Русская историческая лексикология. – М., 1968; Об одной





группе фразеологизмов со словом *верх* [соавт. Г.А. Богатова] // Исследования по словообразованию и лексикологии древнерусского языка. – М., 1969; Глаголы *възъйти* и *вънйти* в древнерусском литературном языке // Древнерусский язык. Лексикология и словообразование. – М., 1975 [соавт. О.В. Малкова]; Статистическая обработка словарей как метод исследования языка // Проблемы структурной лингвистики. 1981. – М., 1983 [соавт.: Я.Я. Шаламов, Н.Я. Шаламова, С.Я. Шаламова]; Подвижность приставки *не-* в древнерусском и старорусском языке // Восточные славяне: Языки, история, культура. – М., 1985; Подвижность приставки *не-*: Лексикографический аспект // Международный симпозиум по проблемам этимологии, исторической лексикологии и лексикографии: Тезисы докладов. – М., 1984; Семантика и структура определительных сочетаний в древне- и старорусском языке // ВЯ. – 1986. – № 2; Старорусское *дополна* и его связи // Советское славяноведение. – 1989. – № 5.

Над СлРЯ XI–XVII вв. Ш. начала работать в 1963 г. Она была пом. главного редактора 1 выпуска, принимала участие в составлении Инструкции. Ею составлены словарные статьи в 1, 4, 5, 8, 10, 11, 12, 14, 17, 21, 22, 25, 26 вып. Тома 11 (Не – нятый) и 21 (Р – раскидати) составлены и отредактированы ею как монографические и представлены к защите на соискание степени доктора филол. наук. Защита состоялась в ноябре 1996 г. по докладу “Словарь русского языка XI–XVII вв.: проблемы и результаты (на материале двух авторских томов)”. – М., 1996 // ВЯ. – 1997. – № 5.

### ШАЛАШОВА

Татьяна Юрьевна

В 1987 г., будучи ассистентом кафедры русского языка Красноярского ГПИ, расписала для Картотеки ДРС **Кн.Кир.-Б.м.П.**  
Всего 70 карточек.

### ШАТЕРНИКОВА

Лидия Николаевна

специалист по истории русского языка

25.04(8.05).1900–29.08.1986

Род. в Москве в семье статского советника, учителя средней школы. После 1917 г. отец преподавал в МИФЛИ.

В 1918 г. Ш. окончила Московскую женскую гимназию с золотой медалью. До 1920 г. работала в Замоскворецком совете, на складе Центротекстиля, в Московском совете кооперативных объединений. Частые болезни вынуждали оставлять работу.

В 1920–1930 гг. Ш. работала в начальной школе. Последние 4 года (1926–1930) совмещала работу с учебой на педагогическом фак-те 2-го МГУ (позже – МГПИ). После окончания отделения русского языка и литературы Ш. получила право “работать в школах повышенного типа (школах крестьянской молодежи, рабочих факультетах, техникумах, школах-семилетках, профшколах, школах ученичества и т.п.)”. В 1930 г. ее направили на работу в Архангельск в Комбинат рабочего образования при лесозаводе № 25 Маймаксанского р-на. В 1931–1935 гг. Ш. была преподавателем и зав. учебной частью в средней школе в Москве.

В 1933–1935 гг. она училась в вечерней аспирантуре МГПИ, которая в мае 1935 г. была закрыта. В 1935 г. Ш. поступила на основное отделение аспирантуры при кафедре русского языка МГПИ, где под рук. Р.И. Аванесова в 1938 г. защитила канд. дисс. “Из истории синтаксических параллельных оборотов – отно-



группе фразеологизмов со словом *верх* [соавт. Г.А. Богатова] // Исследования по словообразованию и лексикологии древнерусского языка. – М., 1969; Глаголы *възъити* и *вънити* в древнерусском литературном языке // Древнерусский язык. Лексикология и словообразование. – М., 1975 [соавт. О.В. Малкова]; Статистическая обработка словарей как метод исследования языка // Проблемы структурной лингвистики. 1981. – М., 1983 [соавт.: Я.Я. Шаламов, Н.Я. Шаламова, С.Я. Шаламова]; Подвижность приставки *не-* в древнерусском и старорусском языке // Восточные славяне: Языки, история, культура. – М., 1985; Подвижность приставки *не-*: Лексикографический аспект // Международный симпозиум по проблемам этимологии, исторической лексикологии и лексикографии: Тезисы докладов. – М., 1984; Семантика и структура определительных сочетаний в древне- и старорусском языке // ВЯ. – 1986. – № 2; Старорусское *дополна* и его связи // Советское славяноведение. – 1989. – № 5.

Над СлРЯ XI–XVII вв. Ш. начала работать в 1963 г. Она была пом. главного редактора 1 выпуска, принимала участие в составлении Инструкции. Ею составлены словарные статьи в 1, 4, 5, 8, 10, 11, 12, 14, 17, 21, 22, 25, 26 вып. Тома 11 (Не – нятый) и 21 (Р – раскидати) составлены и отредактированы ею как монографические и представлены к защите на соискание степени доктора филол. наук. Защита состоялась в ноябре 1996 г. по докладу “Словарь русского языка XI–XVII вв.: проблемы и результаты (на материале двух авторских томов)”. – М., 1996 // ВЯ. – 1997. – № 5.

### ШАЛАШОВА

Татьяна Юрьевна

В 1987 г., будучи ассистентом кафедры русского языка Красноярского ГПИ, расписала для Картоотеки ДРС Кн.Квр.-Б.м.П. Всего 70 карточек.

### ШАТЕРНИКОВА

Людия Николаевна

специалист по истории русского языка

25.04(8.05).1900–29.08.1986

Род. в Москве в семье статского советника, учителя средней школы. После 1917 г. отец преподавал в МИФЛИ.

В 1918 г. Ш. окончила Московскую женскую гимназию с золотой медалью. До 1920 г. работала в Замоскворецком совете, на складе Центротекстиля, в Московском совете кооперативных объединений. Частые болезни вынуждали оставлять работу.

В 1920–1930 гг. Ш. работала в начальной школе. Последние 4 года (1926–1930) совмещала работу с учебой на педагогическом фак-те 2-го МГУ (позже – МГПИ). После окончания отделения русского языка и литературы Ш. получила право “работать в школах повышенного типа (школах крестьянской молодежи, рабочих факультетах, техникумах, школах-семилетках, профшколах, школах ученичества и т.п.)”. В 1930 г. ее направили на работу в Архангельск в Комбинат рабочего образования при лесозаводе № 25 Маймаксанского р-на. В 1931–1935 гг. Ш. была преподавателем и зав. учебной частью в средней школе в Москве.

В 1933–1935 гг. она училась в вечерней аспирантуре МГПИ, которая в мае 1935 г. была закрыта. В 1935 г. Ш. поступила на основное отделение аспирантуры при кафедре русского языка МГПИ, где под рук. Р.И. Аванесова в 1938 г. защитила канд. дисс. “Из истории синтаксических параллельных оборотов – отно-

сительные прилагательные и родительный приименный падеж существительного”.

В 1938–1939 гг. Ш. заведовала кафедрой и преподавала основные лингвистические дисциплины (историю русского языка, старославянский язык), вела семинары по современному русскому языку на дневном и заочном отделениях Благовещенского ГПИ, а в 1939–1941 гг. – в Вологодском ГПИ, где в 1940 г. была утверждена в ученом звании доцента. В УЗ Вологодского ГПИ в 1941 г. ею была опубликована работа по истории относительных и притяжательных прилагательных.

Весной 1941 г. она была командирована в М. для научной работы. Но с началом войны она работала надомницей: шила и вязала вещи для армии, а с дек. 1941 г. стала преподавателем МГПИ им. В.П. Потемкина. В 1941 г. М.Н. Петерсон писал, что она “прекрасный преподаватель, с большой любовью относится к делу, пользуется авторитетом у слушателей, научно работала в области истории русского языка. Может преподавать и старославянский язык, и современный русский язык, но желательно, чтобы она специализировалась по истории русского языка, к чему ее влекут научные интересы”.

В 1944–1946 гг. по направлению Всесоюзного комитета по делам высшей школы Ш. работала во вновь открывшемся Монгольском ГУ в Улан-Баторе и была награждена орденом “Полярной звезды” Монгольской Народной республики.

В 1950–1952 гг. Ш. была командирована в Русский ин-т, открывавшийся тогда при Будапештском ун-те, где заведовала кафедрой, редактировала учебники русского языка для венгров, писала и редактировала статьи по методике преподавания русского языка в вузах Венгрии. Она владела немецким, французским, английским языками, выучила венгерский; гимназия же ей дала знание латинского и греческого.

В 1949 г. Ш. участвовала в диалектологической экспедиции в Горьковскую обл.: в 1962 г. возглавляла комиссию по проверке кафедры русского языка Южно-Сахалинского пединститута, изучала передовой опыт работы преподавателей Липецка (1964 г.).

В 1968 г. она была единогласно переизбрана на 5 лет в должности доцента МГПИ по кафедре общего языкознания, но осенью 1969 г. ушла на пенсию, хотя позже была на почасовой работе на той же кафедре.

Ш. подготовила более 20 аспирантов, участвовала в коллективной работе над учебником исторической грамматики русского языка для педвузов, над учебником “Основы стилистики”, составила справочник по формам глагола для учащихся школ.

Для Картотеки ДРС в 1974 г. расписала **Азб.Л, Мат.ист.Кольск., Мерило Пр.**

Всего более 2 тыс. карточек.

*Аще на кочьнои урисканне или на позрища или на пошви мидетъ како же позрии дѣвица не вѣдучи по ли възвращающе муръви.*

Сир XIV в

Мерило передало стр 513



**ШЕИНА  
Наталья Викторовна**

специалист по истории русского языка, лексикологии и лексикографии

р. 10.04.1961

Род. в Москве в семье преподавателя вуза. В 1978 г. окончила школу, а в 1984 г. – русское отделение филол. фак-та МГУ. Дипломную работу “Память как жанр деловой письменности” выполняла под рук. А.Н. Качалкина. В начале 80-х годов работала в Картотеке Словаря языка В.И.Ленина.

сительные прилагательные и родительный приименный падеж существительного”.

В 1938–1939 гг. Ш. заведовала кафедрой и преподавала основные лингвистические дисциплины (историю русского языка, старославянский язык), вела семинары по современному русскому языку) на дневном и заочном отделениях Благовещенского ГПИ, а в 1939–1941 гг. – в Вологодском ГПИ, где в 1940 г. была утверждена в ученое звание доцента. В УЗ Вологодского ГПИ в 1941 г. ею была опубликована работа по истории относительных и притяжательных прилагательных.

Весной 1941 г. она была командирована в М. для научной работы. Но с началом войны она работала надомницей: шила и вязала вещи для армии, а с дек. 1941 г. стала преподавателем МГПИ им. В.П. Потемкина. В 1941 г. М.Н. Петерсон писал, что она “прекрасный преподаватель, с большой любовью относится к делу, пользуется авторитетом у слушателей, научно работала в области истории русского языка. Может преподавать и старославянский язык, и современный русский язык, но желательно, чтобы она специализировалась по истории русского языка, к чему ее влекут научные интересы”.

В 1944–1946 гг. по направлению Всесоюзного комитета по делам высшей школы Ш. работала во вновь открывшемся Монгольском ГУ в Улан-Баторе и была награждена орденом “Полярной звезды” Монгольской Народной республики.

В 1950–1952 гг. Ш. была командирована в Русский ин-т, открывавшийся тогда при Будапештском ун-те, где заведовала кафедрой, редактировала учебники русского языка для венгров, писала и редактировала статьи по методике преподавания русского языка в вузах Венгрии. Она владела немецким, французским, английским языками, выучила венгерский; гимназия же ей дала знание латинского и греческого.

В 1949 г. Ш. участвовала в диалектологической экспедиции в Горьковскую обл.; в 1962 г. возглавляла комиссию по проверке кафедры русского языка Южно-Сахалинского пединститута, изучала передовой опыт работы преподавателей Липецка (1964 г.).

В 1968 г. она была единогласно переизбрана на 5 лет в должности доцента МГПИ по кафедре общего языкознания, но осенью 1969 г. ушла на пенсию, хотя позже была на почасовой работе на той же кафедре.

Ш. подготовила более 20 аспирантов, участвовала в коллективной работе над учебником исторической грамматики русского языка для педвузов, над учебником “Основы стилистики”, составила справочник по формам глагола для учащихся школ.

Для Картотеки ДРС в 1974 г. расписала Азб.І, Мат.ист.Кольск., Мерило Пр.

Всего более 2 тыс. карточек.

Дана на контроль фонетическая или на  
попытка или на поступил поступил  
или на поступил поступил поступил  
или на поступил поступил поступил  
или на поступил поступил поступил

Сир. 5176

Мерило расписано  
сир. 513

## ШЕИНА

### Наталья Викторовна

специалист по истории русского языка, лексикологии  
и лексикографии

р. 10.04.1961



Род. в Москве в семье преподавателя вуза. В 1978 г. окончила школу, а в 1984 г. – русское отделение филол. фак-та МГУ. Дипломную работу “Память как жанр деловой письменности” выполняла под рук. А.Н. Качалкина. В начале 80-х годов работала в Картотеке Словаря языка В.И.Ленина.

В окт. 1995 г. защитила в МПГУ канд. дисс. “История наименований трав в русском языке XI–XVII вв. (лексикографический аспект)”.

Ныне Ш. – доцент кафедры русского языка как иностранного МПГУ.

**ОСНОВНЫЕ РАБОТЫ:** Некоторые диалектные названия трав // Диалектное и просторечное слово в синхронии и диахронии. – Вологда, 1986; Особенности лексикографического описания наименований трав в словарях исторического жанра // Русская историческая лексикография и лексикология. – Красноярск, 1989; Гипергипонимические отношения в группе наименований трав // Лексические группы в русском языке XI–XVII вв. М., 1990.

В СлРЯ XI–XVII вв. Ш. является одним из авторов в 15 вып. В Картотеке ДРС в 80-е гг. Ш. занималась раскладкой карточек и расписала **Азб.V, Леч.V, Нем.рус.словарь.**

Всего около 400 карточек.

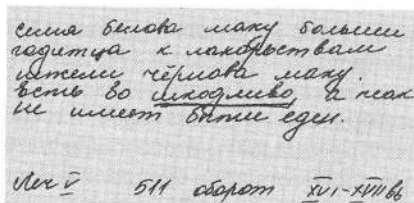

### ШЕСТОВА Г.А.

В 60-х годах расписала для Картотеки ДРС **Арханг.лет. и Пов. о Сухане.** Всего более 1000 карточек.

### ШЕТЭЛЯ

#### Мирослав Мечиславович

специалист в области исторической лексикологии и лексикографии  
р. 29.06.1952

Род. в г. Слупске (Польша). В г. Кошалине окончил гимназию в 1966 г. и Телекоммуникационный техникум в 1971 г. В 1971 г. Ш. поступил в Высшую педагогическую школу г. Слупска на фак-т русской филологии. По направлению Министерства высшего образования Польши с сент. 1971 г.

Ш. стал учиться на фак-те русского языка и литературы

МГПИ. По окончании в 1976 г. был направлен в аспирантуру, которую окончил в 1980 г. и защитил канд. дисс. “Становление словарной нормы русского литературного языка последней трети XVIII – первой четверти XIX в. (по материалам русской журнальной критики соответствующего периода)”. С 1981 г. Ш. – младш. науч. сотр. Отдела исторической лексикологии и лексикографии ИРЯ. С 1986 г. – науч. сотр., с 1997 г. старш. науч. сотр.

**ОСНОВНЫЕ РАБОТЫ:** К вопросу о критериях нормативности русского литературного языка XVIII в. (депонир. в ИНИОН № 13882 от 16.8.1983); Два подхода к пониманию сущности и содержания русского языка в журнальной критике начала XIX в. // Język Rosyjski. – 1983. – № 5 (№ 2, 1984); Объективные и субъективные аспекты языковой нормы // Przegląd Rusycystyczny. – 1984. – № 3; О путях демократизации русского литературного языка начала XIX в. (аксиологический аспект) // Там же. – 1986. № 3, 4; Словообразование как деятельность // Slavica Orientalis. – 1992. № 3; Аксиология развития русского литературного языка рубежа XVIII–XIX вв. (проспект изучения) // Там же. – 1993. – № 4; Русская языковая футурология рубежа XVIII–XIX вв. // Проблемы коммуникации и номинации в концепции общегуманитарного знания. – Челябинск, 1999; Русская словарная футурология рубежа XVIII–XIX вв. // Проблемы лингвистической прогностики. – Воронеж. 2000. – Вып. 1.

В окт. 1995 г. защитила в МПГУ канд. дисс. "История наименований трав в русском языке XI–XVII вв. (лексикографический аспект)".

Ныне Ш. – доцент кафедры русского языка как иностранного МПГУ.

**ОСНОВНЫЕ РАБОТЫ:** Некоторые диалектные названия трав // Диалектное и просторечное слово в синхронии и диахронии. – Вологда, 1986; Особенности лексикографического описания наименований трав в словарях исторического жанра // Русская историческая лексикография и лексикология. – Красноярск, 1989; Гипергипонимические отношения в группе наименований трав // Лексические группы в русском языке XI–XVII вв. М., 1990.

В СлРЯ XI–XVII вв. Ш. является одним из авторов в 15 вып. В Картотеке ДРС в 80-е гг. Ш. занималась раскладкой карточек и расписала Азб.V, Леч.V, Нем.-рус.словарь.

Всего около 400 карточек.

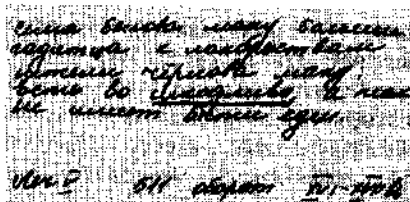

### ШЕСТОВА Г.А.

В 60-х годах расписала для Картотеки ДРС Арханглет. и Пов. о Сухане. Всего более 1000 карточек.

### ШЕТЭЛЯ

Мирослав Мечиславович

специалист в области исторической лексикологии и лексикографии  
р. 29.06.1952



Род. в г. Слупске (Польша). В г. Кошалине окончил гимназию в 1966 г. и Телекоммуникационный техникум в 1971 г. В 1971 г. Ш. поступил в Высшую педагогическую школу г. Слупска на фак-т русской филологии. По направлению Министерства высшего образования Польши с сент. 1971 г.

Ш. стал учиться на фак-те русского языка и литературы МГПИ. По окончании в 1976 г. был направлен в аспирантуру, которую окончил в 1980 г. и защитил канд. дисс. "Становление словарной нормы русского литературного языка последней трети XVIII – первой четверти XIX в. (по материалам русской журнальной критики соответствующего периода)". С 1981 г. Ш. – младш. науч. сотр. Отдела исторической лексикологии и лексикографии ИРЯ. С 1986 г. – науч. сотр., с 1997 г. старш. науч. сотр.

**ОСНОВНЫЕ РАБОТЫ:** К вопросу о критериях нормативности русского литературного языка XVIII в. (депонир. в ИНИОН № 13882 от 16.8.1983); Два подхода к пониманию сущности и содержания русского языка в журнальной критике начала XIX в. // *Język Rosyjski*. – 1983. – № 5 (№ 2, 1984); Объективные и субъективные аспекты языковой нормы // *Przegląd Rusycystyczny*. – 1984. – № 3; О путях демократизации русского литературного языка начала XIX в. (аксиологический аспект) // Там же. – 1986. № 3, 4; Словообразование как деятельность // *Slavia Orientalis*. – 1992. № 3; Аксиология развития русского литературного языка рубежа XVIII–XIX вв. (проспект изучения) // Там же. – 1993. – № 4; Русская языковая футурология рубежа XVIII–XIX вв. // Проблемы коммуникации и номинации в концепции общегуманитарного знания. – Челябинск, 1999; Русская словарная футурология рубежа XVIII–XIX вв. // Проблемы лингвистической прогностики. – Воронеж. 2000. – Вып. 1.

В СлРЯ XI–XVII вв. осуществлял техническую часть лексикографического редактирования в вып. 21 и 22, является одним из авторов в 24 и 26 вып., занимается сбором и аннотированием для ЭВМ литературы по исторической лексикологии, изданной в СССР и за границей с 1945 г. (3123 названия), сверяет цитаты. С 1992 г. – ученый секретарь Отдела.



## ШИМЧУК

**Эмма Григорьевна**

специалист в области современного русского языка,  
русской исторической лексикологии  
и лексикографии

р. 12.12.1933

Род. в г. Маргилане Ферганской обл. Узбекской ССР в семье служащих. В 1951 г. окончила среднюю школу в Фергане с золотой медалью и поступила на отделение русского языка и литературы филол. фак-та МГУ. По окончании (в 1956–1958 гг.) преподавала русский язык и литературу в пос. Большой Исток Свердловской обл. В 1958 г. поступила в аспирантуру МГУ по кафедре русского языка филол. фак-та. Ее учителями были В.В. Виноградов, В.Г. Орлова, Р.И. Аванесов. По окончании аспирантуры Ш. преподавала в МГУ и в МГПИ на фак-те дошкольного воспитания, работала в Орловском ГПИ, затем – в Группе ДРС ИРЯ.

В 1975 г. защитила в МГУ канд. дисс. “Проблема тождества слова в историческом словаре” (рук. П.С. Кузнецов). Ныне Ш. – доцент кафедры русского языка филол. фак-та МГУ.

**ОСНОВНЫЕ РАБОТЫ:** Заметки по русской современной и исторической лексикографии // Лексикология и лексикография. – М., 1972; К вопросу о критерии сочетаемости в историческом словаре // Актуальные проблемы лексикологии и лексикографии. – Пермь, 1972; О потенциальных и окказиональных словах в исторических словарях древнерусского языка // Проблемы славянской исторической лексикологии и лексикографии. – М., 1975. – Вып. 3; История слова в словарях памятников письменности // Вопросы русского языкознания. – М., 1976; Еще раз о соотношении семантики церковнославянизмов и русизмов в истории русского языка // Типология славянских муузамадзьянне славянских літаратур. – Минск, 1977; Омонимия и многозначность в историческом словаре // Вопросы русского языкознания. – М., 1979. – Вып. 2; К определению тождества формы слова в исторической лексикологии и лексикографии // Там же. – 1980. – Вып. 3; О процессах архаизации лексики русского литературного языка // ВЯ. – 1985. – № 6; Из истории семантики и словообразования // Вопросы русского языкознания: Актуальные проблемы современной русистики. Диахрония и синхрония. – М., 1996; Программа курса русской лексикологии для отделения русского языка и литературы филол. фак-та МГУ. – М., 1997 [соавт. В.Н. Прохорова, Л.О. Чернейко]; Словарь русских частиц // Berliner slawistische Arbeiten. Bd. 9. – Frankfurt am Mein, Berlin, Bern etc. 1999 [соавт. М.Г. Шур].

В СлРЯ XI–XVII вв. является автором словарных статей в вып. 4,5,7,9 и 17.



В СлРЯ XI–XVII вв. осуществлял техническую часть лексикографического редактирования в вып. 21 и 22, является одним из авторов в 24 и 26 вып., занимается сбором и аннотированием для ЭВМ литературы по исторической лексикологии, изданной в СССР и за границей с 1945 г. (3123 названия), сверяет цитаты. С 1992 г. – ученый секретарь Отдела.



## ШИМЧУК

**Эмма Григорьевна**

специалист в области современного русского языка, русской исторической лексикологии и лексикографии

р. 12.12.1933

Род. в г. Маргилане Ферганской обл. Узбекской ССР в семье служащих. В 1951 г. окончила среднюю школу в Фергане с золотой медалью и поступила на отделение русского языка и литературы филол. фак-та МГУ. По окончании (в 1956–1958 гг.) преподавала русский язык и литературу в пос. Большой Исток Свердловской обл. В 1958 г. поступила в аспирантуру МГУ по кафедре русского языка филол. фак-та. Ее учителями были В.В. Виноградов, В.Г. Орлова, Р.И. Аванесов. По окончании аспирантуры Ш. преподавала в МГУ и в МГПИ на фак-те дошкольного воспитания, работала в Орловском ГПИ, затем – в Группе ДРС ИРЯ.

В 1975 г. защитила в МГУ канд. дисс. “Проблема тождества слова в историческом словаре” (рук. П.С. Кузнецов). Ныне Ш. – доцент кафедры русского языка филол. фак-та МГУ.

**ОСНОВНЫЕ РАБОТЫ:** Заметки по русской современной и исторической лексикографии // Лексикология и лексикография. – М., 1972; К вопросу о критерии сочетаемости в историческом словаре // Актуальные проблемы лексикологии и лексикографии. – Пермь, 1972; О потенциальных и окказиональных словах в исторических словарях древнерусского языка // Проблемы славянской исторической лексикологии и лексикографии. – М., 1975. – Вып. 3; История слова в словарях памятников письменности // Вопросы русского языкознания. – М., 1976; Еще раз о соотношении семантики церковнославянизмов и русизмов в истории русского языка // Типология славянских мов узаемадзеянне славянских літаратур. – Минск, 1977; Омонимия и многозначность в историческом словаре // Вопросы русского языкознания. – М., 1979. – Вып. 2; К определению тождества формы слова в исторической лексикологии и лексикографии // Там же. – 1980. – Вып. 3; О процессах архаизации лексики русского литературного языка // ВЯ. – 1985. – № 6; Из истории семантики и словообразования // Вопросы русского языкознания: Актуальные проблемы современной русистики. Диахрония и синхрония. – М., 1996; Программа курса русской лексикологии для отделения русского языка и литературы филол. фак-та МГУ. – М., 1997 [соавт. В.Н. Прохорова, Л.О. Чернейко]; Словарь русских частиц // Berliner slawistische Arbeiten. Bd. 9. – Frankfurt am Mein, Berlin, Bern etc. 1999 [соавт. М.Г. Шур].

В СлРЯ XI–XVII вв. является автором словарных статей в вып. 4,5,7,9 и 17.

**ШИПОВА****Елизавета Николаевна**специалист по истории русского языка,  
русской и иноязычной лексикографии

р. 30.10.1909

Род. в СПб. в семье выходца из крестьян. В 1928 г. поступила в ЛГИЛИ (позднее – славянское отделение филол. фак-та ЛГУ) и в 1931 г. окончила его по специальности “лингвист по древнему русскому языку”.

С февр. 1932 г. была зачислена в штат на должность пом. библиотекаря РО БАН (ранее работала по договору). С марта 1932 г. выполняла работу в культсекторе БАН и в Архиве АН СССР как секретарь квалификационного кружка. Принимала участие (внештатно) в работе Славянского кабинета ИЯМ и Группы ДРС. С середины янв. 1935 г. работала науч. сотр. II, а затем I разряда в Словарном отделе ИЯМ на должности редактора-составителя Словаря современного русского языка.

12 июля 1942 г. Ш. эвакуировалась с ИЯМ в Казань в распоряжение Президиума АН. После войны в 1945 г. была принята в Отдел двуязычных словарей Ин-та языка и литературы АН Казахской ССР в Алма-Ате. Работала над казахско-русским словарем, редактировала сборники статей по вопросам лексикологии. Составила словарь тюркизмов русского языка (представила этимологию к 2000 слов, зарегистрированных в письменных источниках), участвовала в работе над Большим казахско-русским словарем, редактировала сборники статей по лексикологии.

В 1953 г. Ш. защитила канд. дисс. “Способы словообразования имен существительных в русском и казахском языках” (науч. рук. академик Н.Т. Сауранбаев). Ш. была одним из авторов I и 2-го томов ССРЛЯ, вышедших в свет в 1948 и 1951 гг. С 1964 г. Ш. – старш. науч. сотр. Ин-та языкознания. Была награждена медалями СССР. В 1994 г. выехала в США.

**ОСНОВНЫЕ РАБОТЫ:** О способах словообразования имен существительных // Вопросы изучения русского языка. – Алма-Ата, 1955; Аффикс действующего лица *-щик* в русском языке и его соответствия в казахском // Изв. АН Казах. ССР: Серия филол. – 1955. – Вып. 3–4; Словарь тюркизмов в русском языке. – Алма-Ата, 1976; Большой казахско-русский словарь (в 1976 г. было 4,5 тыс. машинописных стр., из них 330 сделано Е.Н. Шиповой); Лексикографическая работа в Казахстане // Развитие казахского советского языкознания. – Алма-Ата. 1980 [соавт.: Т. Джанузаков, Б. Калиев]; Аффиксы общности и соучастия в русском и казахском языках (рукопись была сдана в Изв. АН Казахской ССР); монография “Словообразование имен существительных в русском и казахском языках” (350 стр.) осталась в рукописи.

О НЕЙ: Демесинова Н.Х. // Изв. АН Казахской ССР. – 1970. – № 1; Развитие казахского советского языкознания. – Алма-Ата, 1980.

В Картотеке ДРС с начала 1932 г. работала внештатно: раскладывала карточки, присланные А.И. Соболевским и поступающие от М.Н. Сперанского из Москвы. Затем вместе с Б.А. Ларинным упорядочивала материалы Группы ДРС, в 1934 г. трижды пересчитывала количество карточек в КДРС, исправляла дефектные карточки, занималась дублировкой карточек и в качестве внештатного выборщика расписала Сям.Пол.Бес., Физ.

Всего более 3 тыс. карточек.

*собрать все из личного  
дела днавал не получившие  
в личностном архиве  
удобно маркировать*  
Физ. 341.

**ШИРЯЕВ****Александр Геннадьевич**

историк, педагог, переводчик, журналист

19.11.1872–1942

Род. в с. Веретея Ярославской губ. в семье служителя культа. В 1892 г. окончил Ярославскую духовную семинарию, а в 1896 г. – СПб. духовную академию по специальности “педагог-историк” со степенью кандидата. По окончании работал учителем истории и географии в с. Смоленском, в воскресной Владимирской школе, в частном реальном училище. Позднее учился на курсах проф. П.Ф. Лесгафта (не закончил их).

В 1900 г. переехал в г. Либаву и три года был преподавателем в Коммерческом училище. В 1904–1918 гг. преподавал историю в Торговой школе Пг. кузнечного о-ва. В 1918–1920 гг. работал в Петровском училище и Чернышевском коммерческом училище Л-да. В 1920–1925 гг. преподавал на рабфаке ЛГУ и в школе, а в 1925–1928 гг. – только в школе № 52. По совместительству работал в школе печатного дела ленинградского Промпечатьсоюза (в 1920–1923 и в 1935–1937 гг.).

В 1925–1928 гг. был членом редколлегии журн. “Вестник знания”, в 1937–1938 гг. работал корректором в типографии газеты “Ленинградская правда”; с 1931 г. – на пенсии.

С 1896 г. Ш. писал научно-популярные статьи в различные периодические издания, редактировал книги исторического, географического и естественно-научного содержания для издательства Сойкина, участвовал в создании Малого энциклопедического словаря в 2-х томах, занимался переводами. Так, он перевел книгу Фр. Гелльвальда “Земля и ее народы” (СПб., 1896–1897. – Т. 1–4), новое издание книги Брема “Жизнь животных” в 1926 г. [соавт. проф. Кузнецов], “Народы мира” [соавт. Я.Н. Руднев].

О НЕМ: Весь Петербург за 1912 г.

В Картотеке ДРС с февр. 1939 г. по июнь 1941 г. в качестве внештатного выборщика написал **ВМЧ, Сент.14–24; ВМЧ, Окт.1–3; ДАИ Ш, Демидов.Пис., Ж. и ч.Николы, Ж.Сав.Осв., Зап.Порошина, Зап.Шаховского, Лепехин, Ломоносов.Рожд.металлов, Прение ж.с., Рычков.Днев., Рычков.Журн.1–II, Сл.Иппол. об антихр., Сл.св.пр., Страхов.Карм.ки.стар., Ч.Николы, I, Шестоднев Г.Пизида.**

Всего более 12,5 тыс. карточек.

Кто провозвещал оти<sup>4</sup> вест-  
на маскова и угодивельны,  
и у великаго спискаивають сабо  
любове и погнетие дама до  
звонювицненьхъ Калмыковъ.  
Лепехин Днев. Зап. 1795 Т. 444  
4) [К.В.Семетев  
сентябрь] Фш

**ШМЕЛЕВ****Дмитрий Николаевич**специалист по истории лексики русского языка  
по современному русскому языку, академик АН СССР

10.01.1926–5.11.1993



Род. в Москве в семье академика АМН. Семилетку Ш. закончил в школе № 204, а 8–10 классы – экстерном. В 1943 г. поступил на фак-т международных отношений МГУ, а в 1946 г. перешел на филол. фак-т, который окончил в 1951 г. В 1951–1954 гг. был аспирантом на кафедре русского языка. По окончании аспирантуры работал ассистентом, затем – старш. преподавателем кафедры русского языка Орехово-Зуевского ГПИ. С 1955 г. Ш. работал младш. науч.

**ШИРЯЕВ****Александр Геннадьевич**

историк, педагог, переводчик, журналист

19.11.1872–1942

Род. в с. Веретея Ярославской губ. в семье служителя культа. В 1892 г. окончил Ярославскую духовную семинарию, а в 1896 г. – СПб. духовную академию по специальности “педагог-историк” со степенью кандидата. По окончании работал учителем истории и географии в с. Смоленском, в воскресной Владимирской школе, в частном реальном училище. Позднее учился на курсах проф. П.Ф. Лесгафта (не закончил их).

В 1900 г. переехал в г. Либаву и три года был преподавателем в Коммерческом училище. В 1904–1918 гг. преподавал историю в Торговой школе Пг. кузнечного о-ва. В 1918–1920 гг. работал в Петровском училище и Чернышевском коммерческом училище Л-да. В 1920–1925 гг. преподавал на рабфаке ЛГУ и в школе, а в 1925–1928 гг. – только в школе № 52. По совместительству работал в школе печатного дела ленинградского Промпечатьсоюза (в 1920–1923 и в 1935–1937 гг.).

В 1925–1928 гг. был членом редколлегии журн. “Вестник знания”, в 1937–1938 гг. работал корректором в типографии газеты “Ленинградская правда”; с 1931 г. – на пенсии.

С 1896 г. Ш. писал научно-популярные статьи в различные периодические издания, редактировал книги исторического, географического и естественно-научного содержания для издательства Сойкина, участвовал в создании Малого энциклопедического словаря в 2-х томах, занимался переводами. Так, он перевел книгу Фр. Гелльвальда “Земля и ее народы” (СПб., 1896–1897. – Т. 1–4), новое издание книги Брема “Жизнь животных” в 1926 г. [соавт. проф. Кузнецов], “Народы мира” [соавт. Я.Н. Руднев].

О НЕМ: Весь Петербург за 1912 г.

В Картотеке ДРС с февр. 1939 г. по июнь 1941 г. в качестве внештатного выборщика расписал ВМЧ, Сент.14–24; ВМЧ, Окт.1–3; ДАИ Ш, Демидов.Пис., Ж. и ч.Николаы, Ж.Сав.Ось., Зап.Порошина, Зап.Шаховского, Ленехви, Ломоносов.Рожд.металлов, Пренне ж.с., Рычков.Днев., Рычков.Журн.1–II, Сл.Ишпол. об антихр., Сл.св.пр., Страхов.Карм.кн.стар., Ч.Николаы, I, Шестоднев Г.Пизиди.

Всего более 12,5 тыс. карточек.

Кто провозгласил эти? Восток  
на востоке и западе  
и ч.востока отсюда восток, слав  
милли и востоке славяне  
этнографический Колллекция  
Ленинградский Институт  
I. 1941

**ШМЕЛЕВ****Дмитрий Николаевич**специалист по истории лексики русского языка  
по современному русскому языку, академик АН СССР

10.01.1926–5.11.1993

Род. в Москве в семье академика АМН. Семилетку Ш. закончил в школе № 204, а 8–10 классы – экстерном. В 1943 г. поступил на фак-т международных отношений МГУ, а в 1946 г. перешел на филол. фак-т, который окончил в 1951 г. В 1951–1954 гг. был аспирантом на кафедре русского языка. По окончании аспирантуры работал ассистентом, затем – старш. преподавателем кафедры русского языка Орехово-Зуевского ГПИ. С 1955 г. Ш. работал младш. науч.

сотр. ИЯ и в марте защитил канд. дисс. “Значение и употребление форм повелительного наклонения в современном русском языке”. С 1962 г. он становится старш. науч. сотр. ИРЯ.

В 1969 г. защитил докт. дисс. “Проблемы семантического анализа лексики” (опубл. в 1973 г.). В 1971 г. был назначен на должность зав. сектором современного русского языка.

С 1967 г. по совместительству Ш. работал в МГПИ на кафедре русского языка читал лекции, консультировал научные работы сотрудников НИИ и преподавателей вузов. К 1984 г. 20 аспирантов и соискателей под его рук. защитили канд. диссертации.

Ш. был руководителем ряда коллективных тем сектора, состоял членом редколлегии ВЯ, членом экспертной комиссии ВАК по языкознанию. Выезжал в служебные командировки в ЧССР (1958 г.), в ГДР (1962 г.).

26 дек. 1984 г. Ш. был избран чл.-корр. АН СССР по специальности “языкознание”, а 23 дек. 1987 г. – действительным членом. Он – автор более 100 работ, в том числе 7 монографий.

**ОСНОВНЫЕ РАБОТЫ:** Архаические формы в современном русском языке. – М., 1960; Слово и образ. – М., 1964; Очерки по семасиологии русского языка. – М., 1964; Проблемы семантического анализа лексики. – М., 1973; Синтаксическая членимость высказывания в современном русском языке. – М., 1976; Современный русский язык. Лексика. – М., 1977.

**РЕДАКТИРОВАНИЕ:** Развитие лексики современного русского языка. – М., 1965; Социально-лингвистические исследования. – М., 1976; Способы номинации в современном русском языке. – М., 1982; Городское просторечие: Проблемы изучения. – М., 1984; Разновидности городской устной речи. – М., 1988; Грамматические исследования. – М., 1989; То же. – М., 1991; Русский язык в его функционировании: Коммуникативно-прагматический аспект. – М., 1993.

О НЕМ: Е.А. Земская, Л.П. Крысин // Изв. АН СССР: Серия литературы и языка. – 1994. – Т. 53. – Вып. 1; РЯШ. – 1994. – № 1.

В СлРЯ XI–XVII вв. Ш. был главным редактором с 1982 г. Под его руководством вышли 11, 12 и 13 выпуски.

### **ШМЕЛЕВА** **Ирина Николаевна**

специалист по исторической и современной лексикологии  
и лексикографии русского языка

р. 1.06.1919



Род. в г. Уфе. После окончания школы поступила в МИФЛИ, который окончила в 1941 г. В 1943 г. была принята в аспирантуру при МГПИ по кафедре русского языка, а закончила аспирантуру в ИРЯ. В 1948 г. защитила канд. дисс. “Состав лексики Торговой книги XVI в.” (рук. Б.А. Ларин).

Основная сфера ее интересов лежит в области истории русского языка. В дальнейшем Ш. пришлось многие годы работать в области лексикографии, исторической и особенно современной. Она – автор словарных статей и редактор ССРЛЯ (в 17 томах). Участвовала в составлении словаря “Трудности словоупотребления и варианты норм русского литературного языка” (1973), а также – “Фразеологического словаря русского языка” (не опубликован). Ею написан ряд статей по истории русского языка и лексикографической стилистике.

**ОСНОВНЫЕ РАБОТЫ:** Лексика Торговой книги XVI в. (Из истории словарного состава русского языка) // УЗ ЛГУ. Серия филол. наук. – 1960. – Вып. 40; Фра-

согр. ИЯ и в марте защитил канд. дисс. "Значение и употребление форм повелительного наклонения в современном русском языке". С 1962 г. он становится старш. науч. согр. ИРЯ.

В 1969 г. защитил докт. дисс. "Проблемы семантического анализа лексики" (опубл. в 1973 г.). В 1971 г. был назначен на должность зав. сектором современного русского языка.

С 1967 г. по совместительству Ш. работал в МГПИ на кафедре русского языка, читал лекции, консультировал научные работы сотрудников НИИ и преподавателей вузов. К 1984 г. 20 аспирантов и соискателей под его рук. защитили канд. диссертации.

Ш. был руководителем ряда коллективных тем сектора, состоял членом редколлегии ВЯ, членом экспертной комиссии ВАК по языкознанию. Выезжал в служебные командировки в ЧССР (1958 г.), в ГДР (1962 г.).

26 дек. 1984 г. Ш. был избран чл.-корр. АН СССР по специальности "языкознание", а 23 дек. 1987 г. – действительным членом. Он – автор более 100 работ, в том числе 7 монографий.

**ОСНОВНЫЕ РАБОТЫ:** Архаические формы в современном русском языке. – М., 1960; Слово и образ. – М., 1964; Очерки по семасиологии русского языка. – М., 1964; Проблемы семантического анализа лексики. – М., 1973; Синтаксическая членность высказывания в современном русском языке. – М., 1976; Современный русский язык. Лексика. – М., 1977.

**РЕДАКТИРОВАНИЕ:** Развитие лексики современного русского языка. – М., 1965; Социально-лингвистические исследования. – М., 1976; Способы номинации в современном русском языке. – М., 1982; Городское просторечие: Проблемы изучения. – М., 1984; Разновидности городской устной речи. – М., 1988; Грамматические исследования. – М., 1989; То же. – М., 1991; Русский язык в его функционировании: Коммуникативно-прагматический аспект. – М., 1993.

**О НЕМ:** Е.А. Земская, Л.П. Крысин // Изв. АН СССР: Серия литературы и языка. – 1994. – Т. 53. – Вып. 1; РЯШ. – 1994. – № 1.

В СлРЯ XI–XVII вв. Ш. был главным редактором с 1982 г. Под его руководством вышли 11, 12 и 13 выпуски.



## ШМЕЛЕВА

**Ирина Николаевна**

специалист по исторической и современной лексикологии и лексикографии русского языка

р. 1.06.1919

Род. в г. Уфе. После окончания школы поступила в МИФЛИ, который окончила в 1941 г. В 1943 г. была принята в аспирантуру при МГПИ по кафедре русского языка, а закончила аспирантуру в ИРЯ. В 1948 г. защитила канд. дисс. "Состав лексики Торговой книги XVI в." (рук. Б.А. Ларин).

Основная сфера ее интересов лежит в области истории русского языка. В дальнейшем Ш. пришлось многие годы работать в области лексикографии, исторической и особенно современной. Она – автор словарных статей и редактор ССРЛЯ (в 17 томах). Участвовала в составлении словаря "Трудности словоупотребления и варианты норм русского литературного языка" (1973), а также – "Фразеологического словаря русского языка" (не опубликован). Ею написан ряд статей по истории русского языка и лексикографической стилистике.

**ОСНОВНЫЕ РАБОТЫ:** Лексика Торговой книги XVI в. (Из истории словарного состава русского языка) // УЗ ЛГУ. Серия филол. наук. – 1960. – Вып. 40; Фра-

зоологизация крылатых слов // Проблемы фразеологии. – М.; Л., 1964; Играя в карты // РР. – 1969. – № 6; Народно-крестьянская лексика в современном русском литературном языке // Вопросы теории и истории языка. – Л., 1969; Лексические анахронизмы // РР. – 1970. – № 4; Грамматика и грамота // РР. – 1970. – № 4; Некоторые вопросы стилистики в общем словаре литературного языка // Современная русская лексикография. – Л., 1975; Выборка стилистических материалов для словарной картотеки // Вопросы практической лексикографии. – Л., 1979.

В Картотеке ДРС в 1946–1952 гг., будучи аспиранткой, а затем науч. сотр., работала в качестве выборщика, автора словарных статей и редактора. В фондах КДРС имеется составленный ею указатель к рукописной Торговой книге XVI в. Ш. расписала **Кн.ключей, Песня Кваши., Пов.П. и Февронии**<sup>2</sup>.

Всего более 1000 карточек.

*Эта же книга благословенно  
представлена от [Павла и Февр-  
онии], уделомна бога, да в стран-  
гас будет представлено ею.  
Пов. П. и Февронии (Спр.), 113.  
Ян. и Ян.*

### ШТРЕКЕР

**Нина Юрьевна**

специалист в области русской диалектологии

р. 27.10.1956

Род. в г. Калуге. Окончила в 1978 г. фак-т русского языка и литературы Калужского ГПИ, а в 1990 г. – аспирантуру этого ин-та. В 1991 г. в МОПИ защитила канд. дисс. “Словообразовательная парадигма прилагательных в говорах и в литературном языке”. Основная сфера научных интересов – словообразование в диалектах, сопоставление семантики дериватов в литературном языке и говорах. В настоящее время Ш. – старш. преподаватель кафедры методики начального обучения Калужского ГПИ.

В 1977 г., будучи студенткой III курса Калужского ГПИ, во время лексикографической практики при Картотеке ДРС расписала **Вел.Зерц.**<sup>3</sup>.

Всего 550 карточек.

*Может же обрешившим и  
научением и онелатим  
сознания, как что гомо по-  
научением и прощам  
привлекательна и нестатистична  
теория*

*Вел. Зерц.<sup>3</sup> 111/6 129*

### ЭЛИАШ

**Надежда Михайловна**

этнограф, фольклорист, краевед

1888

Род. в СПб. в семье школьного учителя. Окончила гимназию и Женский пединститут в СПб. С 1905 г. работала в СПб. ун-те и школах II ступени, женских и мужских гимназиях преподавателем истории. В 1918–1919 гг. сдала магистерские экзамены при ун-те.

Э. являлась членом-учредителем секции “Живая старина”, сотрудником Центрального бюро краеведения (ЦБК), секретарем Комиссии по детскому быту и фольклору, членом Сказочной комиссии РГО. Вела научную работу по собиранию

этнографического и фольклорного материала в Лодейнополюском у. В 1925 г. была командирована в Германию (Берлин, Бреславль, Дрезден, Лейпциг, Мюнхен, Тюбинген, Карлсруэ) с целью ознакомления с работой немецких этнографов и фольклористов. В 1926 г. в немецком журнале была напечатана ее статья о работе русских этнографов.

В 1924 г. она участвовала в краеведческой конференции в Москве от РГО и ЦБК. В своих выступлениях она подчеркивала значение сближения науки с жизнью. По ее предложению началось собирание материала по терминологии искусств XVI–XVII вв., материалов для словаря языка А.С. Пушкина. В 1924–1928 гг. Э. – член методологической и специальной фольклорной этнографической секции Ин-та литератур и языков Запада и Востока.

**ОСНОВНЫЕ РАБОТЫ:** Краеведческая конференция в Москве. 1924; Отчет о работах сибирских этнографов за последние годы // Северная Азия. – Л., 1926; О русской сказке // Отчет Сказочного комитета РГО за 1926–1927 гг.; Немецкие этнографические музеи и современный немецкий фольклор // Этнография и художественный фольклор. – Л., 1927.

О НЕЙ: Весь Петербург за 1912 г.

В Картотеке ДРС с марта 1940 г. в качестве вештатного выборщика расписала **Оло.а.**

Всего более 500 карточек.

А айлыя товарища <sup>Водоки</sup> аки Ми  
китка Вязов... ) <sup>Водоки</sup> Федоровская  
Иванова Мочу-  
во по расписки <sup>Водоки</sup> недоторки  
детели <sup>Водоки</sup> заимати

Юлия  
Виде. а.; карт. П.; 1964. марта 20



## ЮПАШЕВСКАЯ Евдокия Михайловна

литературовед

1918

Род. в г. Красногородке Тверской губ. (на границе с Латвией) в семье крестьян. В 1936 г. Ю. окончила Опочецкий техникум и работала зав. учебной частью в Опочецком детском доме со знанием французского языка. В 1937–1941 гг. училась на фак-те русского языка и литературы ЛГПИ.

В 1953 г. Ю. защитила канд. дисс. в ИРЛИ (Пушкинский Дом) “Драматургия Вс. Вишневского”. В 1976 г. вышел под ее редакцией 6-й вып. “Теле- и радиожурналистика”.

В Картотеке ДРС с середины окт. 1938 г. по 23 июня 1941 г. работала раскладчицей и, по мнению Б.А. Ларина, “была прекрасной выборщицей”. В качестве вештатного выборщика расписала **Бринк.Ар-тил., Воскр.лет.VII–VIII, ДАИ VIII, Заб.Дом.быт.1; Польск.д.1.**

Всего более 6 тыс. карточек.

Подарки на осязъ в ручки, и оми  
те в свази удержателны  
до в музее и в внизу мевни  
подоски!

Бринк. Артил.  
1910.

53.

Ю. Виде. а.; карт. П.; 1964. марта 20





## ЯКУБОВА Хадыча Шагалеевна

специалист в области философской эстетики  
12.12.1918–2002

Род. в г. Батуми. В 1936–1940 гг. училась на фак-те русского языка и литературы ЛГПИ. Будучи студенткой, участвовала в работе лингвистического кружка, которым руководил Б.А. Ларин. Студенты составляли словарь языка В.В. Маяковского, собирали материал для ДАРЯ в Ленинградской и Калининской обл.

Во время войны (1941–1945) преподавала в средней школе г. Красноводска, собираясь специализироваться по лингвистике, но потом ее привлекла иная область знаний – эстетика.

В 1966 г. Ш. окончила вечернюю аспирантуру философского фак-та ЛГУ, защитила канд. дисс. по философской эстетике “Художественный образ как процесс” и работала преподавателем эстетики в Ин-те культуры в Л-де.

В Картотеке ДРС с конца 1938 г. в качестве внештатного выборщика расписала ДАИ V, Мнен. деп. ком. Нов. Ул. IV, Стефанит, Днев. зап. ком. Нов. Ул. V.

Всего более 3 тыс. карточек.

Алексей чуж людей и крестьян-  
ть, так же и чуж купцов  
въ высшем смысле и при-  
нах что явился, так оных  
смотреть по добавь, штрафовать  
вниматель денег, битовань  
плетом или батомань.  
Мнен. деп. ком. Нов. Ул. 357  
1768. Жюлия  
исхак [х.з].

## ЯНКОВСКИЙ М.А.

Весной 1939 г. в качестве внештатного выборщика расписал для Картотеки ДРС Мат. ком. Нов. Ул. VIII.

Всего 249 карточек.

То сьто манифестъ въ Монархическомъ  
Величествѣ, Дневнѣ № 10 рилѣ 1880 го-  
да, но чужены нами приняты, въ  
силу сего, конемъ передуъ Томань,  
какой выданы въ сьто каръ въ  
кажнью о сьоменихъ Колета кон-  
но элементъ депутатомъ, о сьто  
книж и полкочетъ валью ва ру-  
кани кончили дано.  
Мат. деп. деп. 3.  
Книж (Брат) М.А. Я.

## ЯНКО-ТРИНИЦКАЯ Надия Александровна

специалист в области исторической лексикологии; морфологии  
и словообразования современного русского языка  
2.02.1908–25.01.1987

Род. в Полтаве. Отец служил в Полтавском земстве сначала писцом, затем – статистиком. В 1909 г. был сослан в Сибирь за нелегальную деятельность как член партии социалистов-революционеров. До 1923 г. семья жила в Сибири (с 1915 г. – в Томске).

В 1923–1924 гг. Я.-Т. училась в Полтаве на вечерних общеобразовательных курсах для взрослых. В 1924–1929 гг. училась у проф. Е.К. Тымченко на литературно-лингвистическом отделении Киевского ун-та (тогда – Киевского ин-та народного



**ЯКУБОВА****Хадыча Шагалеевна**

специалист в области философской эстетики

12.12.1918–2002

Род. в г. Батуми. В 1936–1940 гг. училась на фак-те русского языка и литературы ЛГПИ. Будучи студенткой, участвовала в работе лингвистического кружка, которым руководил Б.А. Ларин. Студенты составляли словарь языка В.В. Маяковского, собирали материал для ДАРЯ в Ленинградской и Калининской обл.

Во время войны (1941–1945) преподавала в средней школе г. Красноводска, собираясь специализироваться по лингвистике, но потом ее привлекла иная область знаний – эстетика.

В 1966 г. Ш. окончила вечернюю аспирантуру философского фак-та ЛГУ, защитила канд. дисс. по философской эстетике "Художественный образ как процесс" и работала преподавателем эстетики в Ин-те культуры в Л-де.

В Картоотеке ДРС с конца 1938 г. в качестве внештатного выборщика расписала ДАИ V, Мнем. деп. ком. Нов. Ул. IV, Стефанит, Днев. зап. ком. Нов. Ул. V.

Всего более 3 тыс. карточек.

А. Я. Кубова из Москвы и Петербурга  
 и, также и из Кургана  
 в высказываниях и речи  
 "каждый живет, и каждый  
 живет по-своему, и каждый  
 в своем деле, в своем  
 деле или в своем деле."  
 Мнем. деп. ком. Нов. Ул. 257  
 1968. Москва  
 и Кургана

**ЯНКОВСКИЙ М.А.**

Весной 1939 г. в качестве внештатного выборщика расписал для Картоотеки ДРС Мат. ком. Нов. Ул. VIII.

Всего 249 карточек.

То есть каждый из нас  
 в своем деле, в своем деле  
 и, также и из Кургана  
 в высказываниях и речи  
 "каждый живет, и каждый  
 живет по-своему, и каждый  
 в своем деле, в своем  
 деле или в своем деле."  
 Мнем. деп. ком. Нов. Ул. 257  
 1968. Москва  
 и Кургана

**ЯНКО-ТРИНИЦКАЯ****Надия Александровна**

специалист в области исторической лексикологии; морфологии и словообразования современного русского языка

2.02.1908–25.01.1987

Род. в Полтаве. Отец служил в Полтавском земстве сначала писцом, затем – статистиком. В 1909 г. был сослан в Сибирь за нелегальную деятельность как член партии социалистов-революционеров. До 1923 г. семья жила в Сибири (с 1915 г. – в Томске).

В 1923–1924 гг. Я.-Т. училась в Полтаве на вечерних общеобразовательных курсах для взрослых. В 1924–1929 гг. училась у проф. Е.К. Тымченко на литературно-лингвистическом отделении Киевского ун-та (тогда – Киевского ин-та народного



образования). Одновременно давала частные уроки и работала в Статистическом бюро (обследование рабочих бюджетов, участие в переписи населения 1926 г. и др.).

По окончании ун-та два года преподавала русский и украинский языки, экономическую географию в Зоотехникуме местечка Рогачев (на Волыни), заведовала курсами подготовки колхозной молодежи на рабфак.

В 1931 г. вернулась в Киев для поступления в аспирантуру, но приема не было. Тогда Я.-Т. стала работать библиотекарем-библиографом в Киевском филиале НИИ литературоведения им. Т.Г. Шевченко и одновременно училась на немецком отделении курсов иностранных языков им. М. Гельца.

В 1932 г. Я.-Т. поступила в аспирантуру Московского НИИ языкознания при Наркомпросе РСФСР на отделение русского и славянских языков. Но в 1933 г. НИИ был закрыт, и Я.-Т. готовила и защищала (в дек. 1935 г.) канд. дисс. "Русизмы в "Энеиде" И.П. Котляревского" в Ленинградском НИИ языкознания под рук. Б.А. Ларина. Здесь ее учителями были М.Г. Долобко, Л.П. Якубинский, С.П. Обнорский.

После защиты Я.-Т. преподавала русский язык в Военно-политическом училище им. Ф. Энгельса в Л-де и работала по договору в Словарном секторе ИЯМ, а с июля 1936 г. – только в Группе ДРС. С сентября 1937 г. по 1940 г. руководила переводческой секцией в Литературном ин-те ССП в М., где преподавала теорию перевода и русский язык. В МГУ читала курс украинского языка (1937-1954), вела спецкурсы по словообразованию в МОПИ и на ФПК МГУ. С 1938 г. Я.-Т. – преподаватель МГПИ им. В.П. Потемкина.

Во время войны Я.-Т. работала в Свердловском ГПИ, Уральском политехникуме и средней школе. 10 мая 1941 г. ей было присвоено ученое звание доцента. В конце 1944 г. она вернулась в МГПИ им. В.П. Потемкина и вела курс современного русского языка.

В 1954 г. Я.-Т. поступила в докторантуру ИЯ и в 1956 г. защитила докт. дисс. "Возвратные глаголы в современном русском языке" (опубл. в 1962 г.). Ее научным консультантом был С.Г. Бархударов. С 1958 г. Я.-Т. – науч. сотр. ИРЯ. Она является автором более 60 работ по проблемам русского словообразования, морфологии, синтаксиса, нормативной стилистики, преподавания русского языка как иностранного.

**ОСНОВНЫЕ РАБОТЫ:** Особенности префиксации глаголов движения // УЗ МГПИ им. В.П. Потемкина: кафедра рус. яз. – М., 1952 (изд. в 1953 г.). – Т. 22. – Вып. 2; О словарном составе и основном словарном фонде // Там же; Морфологические границы форм одного слова // Там же. – 1959. – Т. 73. – Вып. 6; Наложение морфем в основе русского слова // Изв. АН СССР: Серия литературы и языка. – 1970. – Т. 29. – Вып. 6; Местоименные слова со значением неопределенности // РЯШ. – 1977. – № 1; К изучению паронимов // РЯШ. – 1979. – № 5.

О НЕЙ: РЯШ. – 1983. – № 2.

В Картотеке ДРС Я.-Т. с января 1936 г. в качестве внештатного выборщика исправляла дефектные карточки и расписала Гр.крест., Псков.песня, Суб.Мат.Ш, Ярев.столб.

Всего более 6 тыс. карточек.

А тут не только...  
 как у меня...  
 и что же...  
 и потому...  
 Ф. у. и крест. 1938

# ИМЕННОЙ УКАЗАТЕЛЬ

- Абдулаева Тамара Мионовна  
Абрамова Мария Андреевна  
Абрамович Дмитрий Иванович  
Адамович Александр Викторович  
Акимов Петр Васильевич  
Александров Борис Владимирович  
Андреевская Лидия Михайловна  
Аннушкин Владимир Иванович  
Антонова Ирина Анатольевна  
Антонышева Елена Александровна  
Арапова Наталия Сергеевна  
Аристова Татьяна Борисовна  
Арнаутова Галина Васильевна  
Артюшенков Михаил Васильевич  
Астахина Людмила Юрьевна  
Бабкин Александр Михайлович  
Бантышев Вячеслав Иванович  
Бархударов Степан Григорьевич  
Бахилина Наталия Борисовна  
Бахмутова Елена Константиновна  
Бахтина Елена Владимировна  
Белов Михаил Иванович  
Белоусова Светлана Борисовна  
Бернштейн Самуил Борисович  
Биржакова Елена Эдуардовна  
Боброва Татьяна Александровна  
Богатова Галина Александровна  
Богданов Наум Викулович  
Богданова Мария Федоровна  
Богданова Надежда Григорьевна  
Богородский Борис Леонидович  
Богословский Анатолий Кириллович  
Божко Елена Александровна  
Борзова Т.А.  
Борсова Евгения Николаевна  
Буздук Галина К.  
Булюбаш Людмила Александровна  
Бульчев Петр Васильевич  
Буслаев Федор Владимирович  
Валькова Людмила Леонидовна  
Васильев Александр Дмитриевич  
Введенский Сергей Николаевич  
Векслер Людмила Филипповна  
Великжанина Людмила Юрьевна  
Верюжский Василий Максимович  
Вечеслова см. Зубкова  
Винберг Нина Анатольевна  
Виноградов Иван Александрович  
Вирновская Т.В.  
Вовчок Павел Акимович  
Вознесенская Конкордия Александровна  
Волков Святослав Семенович  
Всесвятская Нина В.  
Галлиулин Камиль Рахимович  
Гейрманс Георгий Логгинович  
Геккер Стелла Федоровна  
Георгиевский Алексей Петрович  
Гирина Галина Савельевна  
Глаголева Ирина Николаевна  
Гловинская Марина Яковлевна  
Глускина Софья Менделевна  
Горунович Яков Яковлевич  
Григорьева Лидия Григорьевна  
Громова Александра Петровна  
Грызлова Ирина Петровна  
Губина Лариса Игоревна  
Гужева Ольга Ивановна  
Давыдова Мария Кондратьевна  
Данилова Татьяна Владимировна  
Дегтев Сергей Васильевич  
Державина Елена Игоревна  
Дерягин Виктор Яковлевич

- Дзюба Марина Валентиновна  
 Динарисва Елизавета Петровна  
 Дудина Елена А.  
 Евгеньева Анастасия Петровна  
 Евсина Татьяна Ивановна  
 Евсюкова Мария Сергеевна  
 Ерофеева Мария Павловна  
 Жбанкова Ольга Александровна  
 Завадская-Краснопольская З.Я.  
 Залялетдинова Гузель Анасовна  
 Зенкевич Марина Анатольевна  
 Злобинская П.И.  
 Зубкова Генриета Леонидовна  
 Иванникова Елена Александровна  
 Иванова-Янковская Елена Алексеевна  
 Ивойлов (Княжнин) Владимир Николаевич  
 Иссерлин Евгения Марковна  
 Истрина Евгения Самсоновна  
 Казанович Евлалия Павловна  
 Калинин Иван Михайлович  
 Калугин Василий Васильевич  
 Калугина Ольга Геннадьевна  
 Каманина Екатерина Васильевна  
 Каменских Татьяна Ивановна  
 Капелюш Белла Наумовна  
 Каратаева см. Куликовская  
 Каринская Елизавета Николаевна  
 Карлина Ирина Валерьевна  
 Карпинская Ольга Григорьевна  
 Качевская Галина Александровна  
 Ковтун Людмила Степановна  
 Комарович Василий Леонидович  
 Конусов Александр Павлович  
 Коплан Борис Иванович  
 Коробова Марина Михайловна  
 Королёва см. Вознесенская  
 Котков Сергей Иванович  
 Котлицкая Ольга Яковлевна  
 Котова Марина Ананьевна  
 Котович Алексей Никанорович  
 Красильникова Елена Константиновна  
 Крысько Вадим Борисович  
 Крюкова Наталия Михайловна  
 Кузнецова Эмма Эдуардовна  
 Куликовская Элеонора Иосифовна  
 Курдюмова Ирина Александровна  
 Курзенева Татьяна Анатольевна  
 Куркина Любовь Викторовна  
 Кутилова Евгения Ивановна  
 Кутина Лидия Леонтьевна  
 Лавров Борис Викторович  
 Лаврова Мария Петровна  
 Ларин Борис Александрович  
 Лимица Наталия Борисовна  
 Лисовская Раиса Семеновна  
 Лотошко Юрий Ростиславович  
 Лучин Павел Николаевич  
 Лысс Нехамма Моисеевна  
 Лямина Татьяна Александровна  
 Ляпунов Борис Михайлович  
 Майков Владимир Владимирович  
 Макарова Елена Владимировна  
 Макеева Ирина Ивановна  
 Максимович Кирилл Александрович  
 Малкова Ольга Владимировна  
 Малозёмов  
 Мальцев Михаил Дмитриевич  
 Мальцева Наталия Александровна  
 Маркина Н.Ю.  
 Маркс Нина Станиславовна  
 Матвеев Иван Игнатьевич  
 Матвеев Федор Матвеевич  
 Матвеева М.И.  
 Меделец Нонна Михайловна  
 Меркулова Валентина Антоновна  
 Миленцева Наталия Борисовна  
 Михайлова Светлана Владимировна  
 Мозговой Владимир Иванович  
 Молдован Александр Михайлович  
 Моложавская Л.С.  
 Молотков Александр Иванович  
 Мордовина Светлана Петровна  
 Мурьянов Михаил Федорович  
 Муравич Соломон Львович  
 Мягкова Татьяна Дмитриевна  
 Неклюдов Владимир Михайлович

- Немировская Клара Абрамовна  
Низаметдинова Надира Хомятовна  
Николаева Валентина Августовна  
Никулин Александр Стефанович  
Никулина Екатерина Александровна  
Никулина Майя Владимировна  
Новожилова Марина Евгеньевна  
Обнорский Сергей Петрович  
Овсова Мария Григорьевна  
Одищов Геннадий Филиппович  
Ожегова Серафима Алексеевна  
Окунева Юлия Герасимовна  
Орехов Владимир Иванович  
Орешников Алексей Серафимович  
Осокина Елена Анатольевна  
Островская Людмила Аркадьевна  
Пашуто Владимир Терентьевич  
Петлева Ирина Петровна  
Писаренко Елизавета Константиновна  
Пичхадзе Анна Абрамовна  
Плашевский Юрий Павлович  
Покровский Федор Иванович  
Полетаева см. Ожегова  
Полторацкая Марианна Артемьевна  
Польнская Мария Николаевна  
Полякова Елена Николаевна  
Попов Андрей Владимирович  
Попов Владимир Михайлович  
Попов Николай Петрович  
Попов Павел Васильевич  
Попова Ирина Александровна  
Порохова Ольга Григорьевна  
Порфирьев Николай Алексеевич  
Пржевальская Марина Всеволодовна  
Приселков Михаил Дмитриевич  
Приселкова Екатерина Дмитриевна  
Прокопович Елена Николаевна  
Прянишников Андрей Евгеньевич  
Пунегова Елена Анатольевна  
Пьянкова Ольга Геннадьевна  
Разумовский Алексей Григорьевич  
Расторгуев Павел Андреевич  
Ремезова Ирина Николаевна  
Ржига Вячеслав Федорович  
Романов Борис Александрович  
Романова Галина Яковлевна  
Руднева Людмила Николаевна  
Рыбакова Ольга Николаевна  
Савельева Зоя Николаевна  
Сагитова Альфия Г.  
Садиков Петр Алексеевич  
Сакмарова Алла Адольфовна  
Салимовский Владимир Александрович  
Саютина Татьяна Ивановна  
Севостьянова Л.П.  
Седельников Александр Дионисиевич  
Селищев Афанасий Матвеевич  
Сизова Татьяна Александровна  
Силина Нина Григорьевна  
Силуянова Лидия Георгиевна  
Сильман Э.А.  
Симони Павел Константинович  
Симонова см. Маркс  
Скалова Ксения Николаевна  
Скворцова Анна Алексеевна  
Скуратова Нина Ивановна  
Смирнова Антонина Сергеевна  
Смирнова Ольга Игнатьевна  
Смолицкая Галина Петровна  
Смольникова Людмила Николаевна  
Смоляков Борис Георгиевич  
Сморгунова Елена Михайловна  
Соболевский Алексей Иванович  
Соболевский Сергей Иванович  
Соколова Мария Александровна  
Сорокин Александр Гаврилович  
Сперанский Михаил Несторович  
Спирина Александра Васильевна  
Срезневский Всеволод Измайлович  
Столетняя Татьяна Владимировна  
Судоплатова Мария Ниловна  
Суслова Людмила Павловна  
Тарабрин Иван Мемнонович  
Тарасов Алексей Сергеевич  
Терновская Анастасия Ивановна  
Тимофеев Николай Васильевич

- Тимошик Нина Геннадьевна  
Тихомирова Вера Алексеевна  
Третьяков Михаил Ф.  
Трубкина Елена Аркадьевна  
Трофимов Михаил Васильевич  
Туницкий Николай Леонидович  
Уиттскер Галина Викторовна  
Успенский Всеволод Васильевич  
Успенский Лев Васильевич  
Успенский Серафим Михайлович  
Ухин П.Н.  
Ухина Н.Н.  
Федоров Александр Ильич  
Федосова Мария Ивановна  
Федотова Галина Викторовна  
Фелицына Вера Петровна  
Филин Федот Петрович  
Фролова Ирина Валерьевна  
Ходова Капитолина Ивановна  
Хоцянова Н.Н.  
Царева Лидия Ивановна  
Церпицкая Зинаида Григорьевна  
Цинман Борис Абрамович  
Цион А.Р.  
Чаев Николай Сергеевич  
Чайкина Юлия Ивановна  
Чернышева Маргарита Ивановна  
Чернявская Софья Львовна  
Чижикова О.В.  
Чурганова Валерия Григорьевна  
Шабалин Михаил Николаевич  
Шадрин Ольга Валентиновна  
Шайтанова Галина Владимировна  
Шаламова Анна Николаевна  
Шалашова Татьяна Юрьевна  
Шалошниковая см. Арапова  
Шатерникова Лидия Николаевна  
Шейна Наталия Викторовна  
Шестова Г.А.  
Шетэля Мирослав Мечиславович  
Шипова Елизавета Николаевна  
Шмелев Дмитрий Николаевич  
Шмелева Ирина Николаевна  
Штрекер Нина Юрьевна  
Элиаш Надежда Михайловна  
Юпашевская Евдокия Михайловна  
Якубова Хадыча Шагалеевна  
Янковский М.А.  
Янхо-Триницкая Надия Александровна



# ПРИНЯТЫЕ СОКРАЩЕНИЯ

В целях экономии места наряду с общеизвестными (т.е. — то есть, т.к. — так как; и.о. — исполняющий обязанности, зав. — заведующий, зам. — заместитель, пом. — помощник; б-ка — библиотека, ин-т — институт, о-во — общество, отд. — отделение; кн. — книга, журн. — журнал, т. — том, в. — век, вып. — выпуск, г. — год, город; губ. — губерния, д. — деревня, с. — село, страница; пос. — поселок, р-н — район, у. — уезд, оз. — озеро, р. — река, млн. — миллион, тыс. — тысяча, ф. — фонд, ед.хр. — единица хранения; названия месяцев: янв. — январь, февр. — февраль, апр. — апрель, авг. — август, сент. — сентябрь, окт. — октябрь, дек. — декабрь; названия городов: М. — Москва, Л., Л-д — Ленинград, СПб. — Санкт-Петербург, Пг. — Петроград и др.) употреблены условные сокращения, принятые для данного издания.

Фамилия и инициалы в тексте заменяются заглавной начальной буквой фамилии, например: Обнорский Сергей Петрович. — О.

Сокращения источников Картотеки ДРС см. в Указателе источников.

АЕ	— Археографический ежегодник
АИ	— Археологический институт
АК	— Археографическая комиссия
АМН	— Академия медицинских наук
АН	— Академия наук
АПН	— Академия педагогических наук РСФСР
АССР	— Автономная советская социалистическая республика
БАН	— Библиотека Академии наук
БСЭ	— Большая Советская энциклопедия
ВАК	— Всесоюзная Аттестационная комиссия
ВГО	— Всесоюзное Географическое общество
ВТО	— Всероссийское Театральное общество
в/ч	— военная часть
ВЯ	— Вопросы языкознания
ГАИМК	— Государственная Академия истории материальной культуры
ГБЛ	— Государственная библиотека им. В.И. Ленина (ныне РГБ)
ГГК	— Государственный геодезический комитет

ГИЗ	– Государственное издательство
ГИИИ	– Государственный институт истории искусств
ГИМ	– Государственный Исторический музей
ГИРК	– Государственный институт речевой культуры (позднее – Ленинградский НИИ языкознания)
ГИХЛ	– Государственное издательство художественной литературы
гос.	– государственный
ГПБ	– Государственная Публичная библиотека им. М.Е. Салтыкова-Щедрина (ныне РНБ)
ГПИ	– Государственный педагогический институт
ГПИБ	– Государственная публичная историческая библиотека
ГПТУ	– городское профессионально-техническое училище
ГПУ	– Государственное политическое управление (февр.–дек. 1922 г.)
греч.	– греческий
ГУ	– Государственный университет
ДАРЯ	– Диалектологический атлас русского языка
ДВГУ	– Дальневосточный государственный университет
дисс.	– диссертация
докт.	– докторский
ДРС	– Древнерусский словарь
ЖМНП	– Журнал Министерства народного просвещения (1834–1917)
ИАИ	– Историко-археографический институт
Изв.	– Известия Академии наук
изд-во	– издательство
ИЛИ	– Институт лингвистических исследований РАН
ИМЛИ	– Институт мировой литературы РАН
ин-т	– институт
ИРЛИ	– Институт русской литературы (Пушкинский Дом) РАН
ИРЯ	– Институт русского языка им. В.В. Виноградова РАН
ИЯ	– Институт языкознания РАН
ИЯМ	– Институт языка и мышления им. Н.Я. Марра РАН
канд.	– кандидатский
КДРС	– Картотека ДРС
КПДЛ	– Комиссия по изданию памятников древнерусской литературы

КПСС	– Коммунистическая партия Советского Союза
лат.	– латинский
ЛГПИ	– Ленинградский государственный педагогический институт им. А.И. Герцена
ЛГИЛИ	– Ленинградский государственный историко-лингвистический институт
ЛГУ	– Ленинградский государственный университет
Леногиз	– Ленинградское областное государственное издательство
ЛЗАК	– Летопись занятий Археографической комиссии
ЛИЛИ	– Ленинградский институт лингвистических исследований РАН
ЛИФЛИ	– Ленинградский институт философии, литературы и истории
ЛО	– Ленинградское отделение
ЛОАУ	– Ленинградское отделение Архивного управления
ЛОИИ	– Ленинградское отделение Института истории РАН
ЛОКА	– Ленинградский округ Красной Армии
ЛОЦИА	– Ленинградское отделение Центрального исторического архива
ЛОЦНИИЯП	– Ленинградское отделение Центрального научно-исследовательского института языка и письменности РАН
ЛПИ	– Ленинградский педагогический институт им. М.Н. Покровского
МГИАИ	– Московский государственный Историко-архивный институт (ныне РГГУ)
МГЗПИ	– Московский государственный заочный педагогический институт
МГЛУ	– Московский государственный лингвистический университет (бывш. МГПИИЯ)
МГПИ	– Московский государственный педагогический институт им. В.И. Ленина (ныне МПГУ)
МГПИИЯ	– Московский государственный педагогический институт иностранных языков им. М. Тореза (ныне МГЛУ)
МГУ	– Московский государственный университет им. М.В. Ломоносова
МДРС	– Малый древнерусский словарь
МЗПИ	– Московский заочный полиграфический институт
МИД	– Министерство иностранных дел

МИФЛИ	– Московский институт философии, литературы и истории им. В.Я. Брюсова
МКС	– Международный комитет славистов
младш.	– младший
МО	– Московское отделение
МОПИ	– Московский областной педагогический институт им. Н.К. Крупской (ныне МПУ)
МПУ	– Московский педагогический государственный университет (бывш. МГПИ)
МПУ	– Московский педагогический университет (бывш. МОПИ)
Наркомпрос науч.	– Народный комиссариат просвещения – научный
НДВШ	– журнал “Научные доклады высшей школы”
НИИ	– научно-исследовательский институт
НКВД	– Народный комиссариат внутренних дел
НКПС	– Народный комиссариат путей сообщения
о-во	– общество
ОГН	– Отделение гуманитарных наук
ОГПУ	– Объединенное государственное политическое управление при Совете Народных комиссаров (1922–1934)
ОГПУ	– Особое Главное политическое управление (после 1934 г.)
ОДПИ	– Общество древней письменности и искусства
ОДРЛ	– Отдел древнерусской литературы ИРЛИ
ОДДП	– Общество любителей древней письменности
ОЛЯ	– Отделение литературы и языка
ООН	– Отделение общественных наук
ОПИ	– Отдел письменных источников ГИМ
опубл.	– опубликован (-а)
ОР	– Отдел рукописей
ОРЯС	– Отделение русского языка и словесности
ПВО	– противовоздушная оборона
ПВХО	– противовоздушная и противохимическая оборона
ПДП	– Памятники древней письменности
ПДПИ	– Памятники древней письменности и искусства
ПСРЛ	– Полное собрание русских летописей
РАНИОН	– Российская ассоциация научно-исследовательских институтов общественных наук (1924–1930)
РВК	– районный военный комиссариат

- РГАДА – Российский государственный архив древних актов (бывш. ЦГАДА)
- РГАЛИ – Российский государственный архив литературы и искусства (бывш. ЦГАЛИ)
- РГГУ – Российский государственный гуманитарный университет (бывш. МГИАИ)
- РГО – Русское географическое общество
- РГБ – Российская государственная библиотека (бывш. ГБЛ)
- РИБ – Русская историческая библиотека (Т. 1–39. СПб., 1872–1927).
- РИО – Русское историческое общество (1866–1917)
- РККА – Рабоче-крестьянская Красная Армия
- РНБ – Российская национальная библиотека (бывш. ГПБ)
- РО – Рукописное отделение
- РР – Русская речь
- РСФСР – Российская социалистическая федеративная республика
- рук. – руководитель, руководство
- рус. – русский
- РЯНШ – Русский язык в национальной школе
- РЯШ – Русский язык в школе
- СлРЯ – Словарь русского языка (Т. 1–4. М., 1958–1961; 2-е изд.: 1981–1984; 3-е изд.: 1985–1888)
- СлРЯ XI–XVII вв. – Словарь русского языка XI–XVII вв. – М. (издается с 1975 г. К 2000 г. вышло 25 выпусков)
- СНК – Совет народных комиссаров
- СНО – студенческое научное общество
- СО АН – Сибирское отделение Академии наук
- СРНГ – Словарь русских народных говоров. – Л. (издается с 1965 г., к 2000 г. вышло 33 выпуска)
- ССП – Союз советских писателей
- ССРЛЯ – Словарь современного русского литературного языка (Т. 1–17. М.–Л., 1950–1965. 2-е изд. в печати)
- ТОДРЛ – Труды Отдела древнерусской литературы ИРЛИ. М.–Л. (выходят с 1934 г.)
- УДН – Университет дружбы народов им. П. Лумумбы
- УЗ – Ученые записки
- ФПК – Факультет повышения квалификации
- ЦГАДА – Центральный государственный архив древних актов (ныне РГАДА)

- ЦГАЛИ – Центральный государственный архив литературы и искусства (ныне РГАЛИ)
- ЦИК – Центральный исполнительный комитет
- ЦК КПСС – Центральный комитет Коммунистической партии Советского Союза
- ЦСПС – Центральный совет профессиональных союзов
- Чт. ОИДР – Чтения в Обществе истории и древностей российских
- ШКМ – школа крестьянской молодежи
- ЭССЯ – Этимологический словарь славянских языков. – Праг-славянский фонд. М. (выходит с 1974 г.; к 2000 г. вышло 27 выпусков).

# ЧАСТЬ 2



УКАЗАТЕЛЬ ИСТОЧНИКОВ  
РУКОПИСНОЙ ДРЕВНЕРУССКОЙ  
КАРТОТЕКИ  
(КАРТОТЕКИ ДРС)  
И СЛОВАРЯ РУССКОГО ЯЗЫКА  
XI—XVII ВВ.

# ПРЕДИСЛОВИЕ

Указатель источников содержит алфавитный перечень сокращенных обозначений источников, расписанных для Рукописной древнерусской картотеки (более известной как Картотека ДРС) и их библиографическое описание. При его создании была использована рукопись Указателя источников к Картотеке ДРС, составленная С.Ф. Геккер в 1938–1975 гг. в Ленинграде и дополненная в 1960–1985 гг. в московский период подготовки к изданию и издания Словаря русского языка XI–XVII вв., базирующегося на этой Картотеке. В выборе источников для Картотеки ДРС и Словаря русского языка XI–XVII вв. (издается с 1975 г.), в подготовке к изданию Указателя источников к Словарю, вышедшем как приложение к первому его тому, а также дополнений к Указателю источников, помещенных в 10, 15 и 20 тт. Словаря, в 1960–1995 гг. принимали участие Г.Я. Романова и С.П. Мордовина. Большой вклад в работу по созданию Указателя источников в московский период составления Словаря русского языка XI–XVII вв. внесли О.И. Смирнова, А.С. Орешников и Л.Ю. Астахина, заведовавшие в разные годы Картотекой ДРС. Активное участие в формировании корпуса источников Словаря принимала д.ф.н. А.Н. Шаламова.

Картотека ДРС является крупнейшей словарной картотекой в нашей стране, пополнение которой продолжается уже более полувека. Она представляет собой собрание выписок из нескольких тысяч памятников письменности периода XI–начала XVII вв. как опубликованных, так и неизданных, хранящихся в рукописных фондах Москвы, Санкт-Петербурга, Киева, Нижнего Новгорода, Смоленска.

Для Картотеки ДРС были расписаны также памятники XVIII в., не включаемые в Словарь русского языка XI–XVII вв., а также диалектные лексикографические и фольклорные материалы XIX в., служащие фоном для древнерусской лексики.

Начало созданию Картотеки было положено в 1925 г. академиком А.И. Соболевским, определившим круг источников и много занимавшимся выписками для Картотеки ДРС. А.И. Соболевским был расписан в Картотеку целый ряд житийных произведений, статейных списков и делопроизводственных документов. В дальнейшем Картотека ДРС пополнялась выборками из источников, рекомендованных М.Н. Сперанским, А.Д. Седельниковым, И.М. Тарабрыным, В.Ф. Ржигой, Ф.В. Буслаевым, М.В. Щепкиной, Д.И. Абрамовичем, В.П. Адриановой-Перетц, С.П. Обнорским, С.Г. Бархударовым и особенно Б.А. Лариным, значительно расширившим документальную базу Древнерусского словаря за счет привлечения памятников XV–XVII вв., дающих представление не только о “книжном”, но и о живом народном языке, а также о специальной терминологии средневековой Руси.

В последние годы сотрудниками Отдела русской исторической лексикологии и лексикографии Института русского языка РАН для Картотеки ДРС произведена выборка цитат из целого ряда новейших изданий литературных и деловых памятников XV–XVII вв. Для Картотеки были расписаны сочинения Вассиана Патрикеева, Иосифа Волоцкого, Ивана Пересветова, Московский летописный свод конца XV в., берестяные грамоты, разрядные книги 1475–1598 гг., документы по истории крестьянской войны Степана Разина и т.д. Особое значение для пополнения Картотеки ДРС имела расписка документальных изданий отдела



лингвистического источниковедения и истории русского литературного языка Института русского языка РАН, предназначенных для филологов: Изборника 1076 г., Синайского патерика, Успенского сборника XII—XIII вв., Смоленских грамот XIII—XIV вв. и др.

В настоящее время Картотека ДРС является самой крупной в стране как по количеству использованных памятников, так и по числу зафиксированных в ней слов. Богатство и жанровое разнообразие памятников русской письменности XI—XVII вв., расписанных в настоящее время для Картотеки ДРС, делают ее не только надежной базой для создания исторического словаря русского языка указанного периода, но и прекрасной основой для написания фундаментальных работ историко-лексикологического характера. В Указатель источников включены издания и рукописи, по которым в разные годы делались извлечения для Картотеки ДРС. На позднейшие издания или переиздания источников, расписанных в Картотеке ДРС по рукописям и более ранним публикациям, даются дополнительные указания под тем же условным сокращением. В случае, если памятник письменности в новом издании, часто более полном и совершенном, привлекался для пополнения Картотеки ДРС вторично, он получает в Указателе источников самостоятельное обозначение.

При переводных памятниках, широко представленных в русской письменности указанного периода, приводится краткое библиографическое описание греческих, латинских и других иноязычных оригиналов, к которым восходят соответствующие переводы. При цитировании текстов Ветхого и Нового Завета, составляющих основу или входящих в состав многочисленных памятников, используются фундаментальные издания оригиналов: *The Greek New Testament / Ed. by Kurt Aland, Matthew Black, Carlo M. Martini, Bruce M. Metzger and Allen Wikgren. Third Edition. Stuttgart, 1983; Septuaginta / Ed. A. Rahlfs. Stuttgart, 1971; Vulgata. Biblia Sacra juxta vulgatam versionem. Stuttgart, 1975. Vol. I—II.*

Поиск и подбор греческих и латинских оригиналов к переводным памятникам особенно активно ведется с 1979 г. Работа эта не завершена и будет продолжена. В настоящем издании Указателя источников Картотеки ДРС наиболее широко представлены результаты работы М.И. Чернышевой, а также К.А. Максимовича. В разное время в ней принимали участие А.А. Пичхадзе, С.В. Дегтев, В.Б. Крысько и К.В. Гадзацев.

В Указателе представлены не только источники, расписанные в разное время для Картотеки ДРС, но и источники, вошедшие в Картотеку через Словарь русского языка XI—XVII вв., в опубликованных выпусках которого наряду с материалами Картотеки ДРС используются материалы, предоставленные Словарю исследователями местных рукописных архивов (архангельского, воронежского, смоленского и др.), а также выписки из новых и некоторых расписанных для Картотеки старых источников, самостоятельно выбранные авторами для отдельных словарных статей. Эти источники помечены в Указателе знаком \* и стоят на очереди для пополнения Картотеки ДРС. То обстоятельство, что в определении круга источников, в выборке цитат из них для Картотеки ДРС, в обсуждении программы исторического словаря принимали участие крупные специалисты — филологи, историки, архивисты, литературоведы, — позволяет считать Указатель не только ключом к Картотеке ДРС и Словарю русского языка XI—XVII вв., но и справочным пособием по многожанровой письменности русского раннего и позднего средневековья.

Дополненный и исправленный текст Указателя подготовлен к переизданию к.ф.н. Л.Ю. Астахиной, к.ф.н. Е.И. Державиной, к.ф.н. Г.Я. Романовой, д.ф.н. М.И. Чернышевой. Настоящее издание Указателя источников создавалось одновременно с электронным вариантом Указателя, разработанного под руководством к.т.н. Ю.Н. Филипповича, доцента МГТУ им. Н.Э. Баумана.

- ААЭ I** Акты, собранные в библиотеках и архивах Российской империи Археографической экспедицией Акад. наук. Т. I. СПб., 1836. 1294–1598 гг. [документы до 1505 г. переизд.: **АСВР I–III** Акты социально-экономической истории Северо-Восточной Руси конца XIV–начала XVI в. Т. 1–3. М., 1952–1964; **А.феод.землевл. I–II** Акты феодального землевладения и хозяйства. Ч. 1–3. М., 1951–1961; **Дух. и дог.гр.** Духовные и договорные грамоты великих и удельных князей XIV–XVI вв. / Подгот. к печ. Л.В. Черепнин. М.; Л., 1950; **Гр.Новг. и Псков.** Грамоты Великого Новгорода и Пскова / Подгот. к печ. В.Г. Гейман и др. Под ред. С.Н. Валка. М.; Л., 1949].
- ААЭ II** Акты, собранные в библиотеках и архивах Российской империи Археографической экспедицией Акад. наук. Т. II. СПб., 1836. 1298–1613 гг. [документы до 1505 г. переизд.: **АСВР I–III** Акты социально-экономической истории Северо-Восточной Руси конца XIV–начала XVI в. Т. 1–3. М., 1952–1964; **А.феод.землевл. I–II** Акты феодального землевладения и хозяйства. Ч. 1–3. М., 1951–1961; **Дух. и дог.гр.** Духовные и договорные грамоты великих и удельных князей XIV–XVI вв. / Подгот. к печ. Л.В. Черепнин. М.; Л., 1950; **Гр.Новг. и Псков.** Грамоты Великого Новгорода и Пскова / Подгот. к печ. В.Г. Гейман и др. Под ред. С.Н. Валка. М.; Л., 1949].
- ААЭ III** Акты, собранные в библиотеках и архивах Российской империи Археографической экспедицией Акад. наук. Т. III. СПб., 1836. 1613–1645 гг.
- ААЭ IV** Акты, собранные в библиотеках и архивах Российской империи Археографической экспедицией Акад. наук. Т. IV. СПб., 1836. 1645–1700 гг.
- А.Белоз.сьезж.избы** Акты Белозерской съезжей избы 1613–1699 гг. – Хранятся в СПб. ФИРИ РАН, ф. 194.
- А.Брян.приказн.избы** Акты Брянской приказной избы. – Хранятся в РГАДА, ф. 1109, оп. 1. XVII–XVIII вв.
- Авв.Ж.** см. **Ав.Ж.**
- Авв.Зап. IX** см. **Ав.Зап. IX**
- Авв.Зап. X** см. **Ав.Зап. X**
- Авв.Зап. XI** см. **Ав.Зап. XI**
- Авв.Зап. XII** см. **Ав.Зап. XII**
- Авв.Зап. XIII** см. **Ав.Зап. XIII**
- Авв.Зап. XV** см. **Ав.Зап. XV**
- Авв.Кн. бес.** см. **Ав.Кн. бес.**
- Авв.Кн. бес. (Прил.)** см. **Ав.Кн. бес. (Прил.)**
- Авв.Кн. обл.** см. **Ав.Кн. обл.**
- Авв.Кн. толк.** см. **Ав.Кн. толк.**
- Авв. О богор.** см. **Ав. О богор.**
- Авв. Пис.** см. **Ав. Пис.**
- Авв. Посл.** см. **Ав. Посл.**
- Авв. Поуч.** см. **Ав. Поуч.**
- Авв. Соть. мира** см. **Ав. Соть. мира**
- Авв. Чел.** см. **Ав. Чел.**
- А.Верхот.сьезж.избы** Акты Верхотурской съезжей избы 1613–1699 гг. – Хранятся в СПб. ФИРИ РАН, ф. 28.
- Ав.Ж.** Житие протопопа Аввакума, им самим написанное // Памятники истории старообрядчества XVII в. Л., 1927. Кн. 1. Вып. 1 (РИБ. Т. 39), стлб. 1–240 [ред. А, с. 1–82; 1673 г. (переизд.: Пустозерский сборник. Л., 1975. С. 11–80 и *Робинсон А.Н.* Жизнеописание Аввакума и Епифания. М., 1963. С. 139–172); ред. Б, с. 83–150; 1672 г., сп. XIX в.; ред. В, с. 151–240; 1675 г., сп. XVIII–XIX вв.].
- Ав.Ж. (кратч.) Румянцева В.С.** Кратчайшая редакция “Жития” протопопа Аввакума // АЕ за 1973 г. М., 1974. С. 272–279. XVII в., сп. XVIII в.
- Ав.Зап. IX Аввакум.** Записка о жестокостях воеводы Папшкова. IX // Памятники истории старообрядчества XVII в. Л., 1927. Кн. 1. Вып. 1 (РИБ. Т. 39), стлб. 701–704. 1663–1664 гг.
- Ав.Зап. X** Записка о последнем увещании Аввакума. X. Памятники истории старообрядчества XVII в. Л., 1927. Кн. 1. Вып. 1 (РИБ. Т. 39), стлб. 703–706. 1667 г.
- Ав.Зап. XI Аввакум.** Записки о первой казни попа Лазаря и инока Епифания... XI // Памятники истории старообрядчества XVII в. Л., 1927. Кн. 1. Вып. 1 (РИБ. Т. 39), стлб. 705–708. 1667 г.
- Ав.Зап. XII** Записка о заточении и расстрижении Аввакума... XII // Памятники истории старообрядчества XVII в. Л., 1927. Кн. 1. Вып. 1 (РИБ. Т. 39), стлб. 707–712, сп. к. XVII в.

- Ав.Зап.ХІІІ Авакум.** Записки о лицах и событиях... ХІІІ. О второй казни Лазаря... // Памятники истории старообрядчества ХVІІ в. Л., 1927. Кн. 1. Вып. 1 (РИБ. Т. 39), стлб. 713–716. 1670 г.
- Ав.Зап.ХV Авакум.** Записки о лицах и событиях... ХV. О том, как постились пустозерские узники... // Памятники истории старообрядчества ХVІІ в. Л., 1927. Кн. 1. Вып. 1 (РИБ. Т. 39), стлб. 712–722. 1671 г.
- Аввас.Лог. см. Лог.Аввас.**
- Ав.Кн.бес. Авакум.** Книга бесед // Памятники истории старообрядчества ХVІІ в. Л., 1927. Кн. 1. Вып. 1 (РИБ. Т. 39), стлб. 241–393. 1669–1675 гг.
- Ав.Кн.бес.(Прил.) Авакум.** Книга бесед (Приложения) // Памятники истории старообрядчества ХVІІ в. Л., 1927. Кн. 1. Вып. 1. (РИБ. Т. 39), стлб. 393–424 [стлб. 393–400: 1672 г., сп. ХІХ в.; стлб. 401–406: после 1672 г., сп. ХІХ в.; стлб. 405–418: не ранее 1673 г., сп. ХІХ в.; стлб. 417–424: 1675 г., сп. ХVІІ–ХVІІІ вв.].
- Ав.Кн.обл. Авакум.** Книга обличений или Евангелие вечное // Памятники истории старообрядчества ХVІІ в. Л., 1927. Кн. 1. Вып. 1 (РИБ. Т. 39), стлб. 577–650. 1679 г., сп. ХVІІІ в.
- Ав.Кн.толк. Авакум.** Книга толкований и нравочений // Памятники истории старообрядчества ХVІІ в. Л., 1927. Кн. 1. Вып. 1 (РИБ. Т. 39), стлб. 425–576. 1677 г., сп. ХVІІ–ХVІІІ вв.
- Ав.Неизв.тексты Демкова Н.С.** Неизвестные и неизданные тексты из сочинений протопопа Аввакума // Тр. ОДРЛ. ХХІ. М.; Л., 1965. С. 223–239; ХVІІ в., сп. к. ХVІІ–н. ХІХ в. [с. 223–236: ХVІІ в., сп. ХІХ в.; с. 236–239: ХVІІ в., сп. ХVІІ–ХVІІІ вв.; с. 239: ХVІІ в., сп. ХVІІІ в.].
- Ав.О богор. Авакум.** О пресвятой Богородице // Памятники истории старообрядчества ХVІІ в. Л., 1927. Кн. 1. Вып. 1 (РИБ. Т. 39), стлб. 685–688. ХVІІ в.
- А.Ворон.губн.стар.\*** Акты Воронежского губного старосты. – Хранятся в ГА Воронежской обл., № 1–40, перв. пол. ХVІІ в.
- А.Ворон.приказн.избы.\*** Акты Воронежской приказной избы. – Хранятся в ГА Воронежской обл., ф. 182, оп. 1–3, вт. пол. ХVІІ–н. ХVІІІ в.
- Ав.Пис. Авакум.** Письма // Памятники истории старообрядчества ХVІІ в. Л., 1927. Кн. 1. Вып. 1 (РИБ. Т. 39), стлб. 907–960. ХVІІ в.
- Ав.Пис.<sup>1</sup> Мальшиев В.И.** Два неизвестных письма протопопа Аввакума // Тр. ОДРЛ. ХІV. М.; Л., 1958. С. 413–420. 1668 г.
- Ав.Посл. Авакум.** Послания // Памятники истории старообрядчества ХVІІ в. Л., 1927. Кн. 1. Вып. 1 (РИБ. Т. 39), стлб. 771–904. 1664–1681 гг.
- Ав.Поуч. Авакум.** Поучение против пьянства // Памятники истории старообрядчества ХVІІ в. Л., 1927. Кн. 1. Вып. 1 (РИБ. Т. 39), стлб. 903–906, сп. ХVІІ в.
- Авр.Рст. см. Ж.Авр.Рост.**
- Авр.См. см. Ж.Авр.Смол.**
- Авр.Ч. см. Ж.Авр.Чух.**
- Ав.Сотв.мира Авакум.** О сотворении мира, грехопадении первого человека и о потопе // Памятники истории старообрядчества ХVІІ в. Л., 1927 (РИБ. Т. 39), стлб. 651–684. 1672 г.
- Автоб.Суворова** Автобиография Суворова, написанная им в 1786 году // Исторический вестник, 1900, № 5. С. 490–507.
- Ав.Чел. Авакум.** Челобитные // Памятники истории старообрядчества ХVІІ в. Л., 1927. Кн. 1. Вып. 1 (РИБ. Т. 39), стлб. 723–770. 1663–1669 гг.
- Агасфер Адрианова В.П.** К истории легенды о странствующем жиде в старинной русской литературе // Изв. ОРЯС, 1915. Т. ХХ. Кн. 3. С. 217–232. 1663 г.
- А.(Голуб.Наз.) Голубцов И.А. и Назаров В.Д.** Акты ХV – начала ХVІ века // Советские архивы, 1970, № 5. С. 80–89. 1428–1511 гг., сп. ХVІІ и ХІХ вв.
- А.Горч. Горчаков М.И.** О земельных владениях всероссийских митрополитов, патриархов и св. Синода (988–1738 гг.). СПб., 1871. ХVІ в.–1738 г. [документы до 1505 г. переизд.: А.феод.землевд.І].
- А.гражд.распр.І** Акты, относящиеся до гражданской расправы древней России / Собрал и издал А. Федотов-Чеховский. Т. І. Киев, 1860. 1432–1630 гг. [документы до 1505 г. переизд.: АСВР І–ІІ].
- А.гражд.распр.ІІ** Акты, относящиеся до гражданской расправы древней России / Собрал и издал А. Федотов-Чеховский. Т. ІІ. Киев, 1863. 1630–1699 гг.
- А.гр.распр.Фед.-Чех. см. А.гражд.распр.І–ІІ**
- А.гр.распр.(Ф.-Ч.) см. А.гражд.распр.І–ІІ**
- Адам в Е.** Жалостная комедия об Адаме и Еве // Тихомиров Н. Русские драматические произведения 1672–1725 гг. СПб., 1874. Т. 1. С. 243–269. 1674–1675 гг., сп. ХVІІІ в.
- Адам в Е.<sup>1</sup>** Жалобная комедия об Адаме и Еве // Русская драматургия последней четверти ХVІІ и начала ХІХ вв. / Изд. подгот. О.А. Державина, А.С. Демин, В.П. Гребенюк, под ред. О.А. Державиной. М., 1972. С. 115–137. 1674–1675 гг., сп. ХVІІ в.

- А. Дедел.** *Воев. избы* Акты Педиловской воеводской избы 1659–1732 гг. – Хранятся в СПб. ФИРИ РАН, ф. 134, оп. 2.
- Ад. и Е.** см. *Адям и Е.*
- Адр. П.** см. *Ж. Адр. П.*
- Азакл.** *Сильванский Н. П.* Акты о посадских людях – закладчиках // ЛЗАК за 1909. СПб., 1910. Вып. 22. 1602–1643 гг.
- А. Зап. Рос. I** Акты, относящиеся к истории западной России, собр. и изд. Археограф. комис. Т. 1. СПб., 1846. 1340–1506 гг.
- А. Зап. Рос. II** Акты, относящиеся к истории западной России, собр. и изд. Археограф. комис. Т. 2. СПб., 1848. 1506–1544 гг.
- Азб.** *Азбуковник (Алфавит).* – Рукоп. ГИМ, Сян., № 353. 1654 г.
- Азб. I\*** *Маркс Н.* К азбуке 1677 года из собрания рукописей Московского публичного и Румянцевского музея, изданной Московским археологическим институтом. М., 1910. 1677 г.
- Азб. II** *Азбуковник второй // Буш В. В.* Памятники старинного русского воспитания. Пг., 1918. С. 100–105, к. XVII в.
- Азб. III** *Азбуковник.* – Рукоп. РГАДА, ф. 381 (Сян. тип.), кн. 404, л. 1–425 об. XVII в.
- Азб. IV** *Азбуковник.* – Рукоп. ГИМ, Увар., № 2088 (310), л. 1–231. XVII в.
- Азб. V\*** *Ковтун Л. С.* *Азбуковники XVI–XVII вв.* (старшая разновидность). Тексты. Л., 1989. С. 136–292. XVI в., сп. XVII в.
- Азб. наказ.** *Азбуковник наказательный // Буш В. В.* Памятники старинного русского воспитания. Пг., 1918. С. 106–109, к. XVII в.
- Азб. стих.** *Демкова Н. С., Дробленкова Н. Ф.* К изучению славянских азбучных стихов // Тр. ОДРЛ. XXIII. Л., 1968. С. 54–61, сп. XV–XVII вв. [с. 54–56: XVI в.; с. 56–57: 1574 г.; с. 57–58: XV в.; с. 58–59: 1462 г.; с. 59–60: 1632 г.; с. 60–61: XV в.].
- Азбука знам.** *Смоленский С. В.* *Азбука знаменного пения.* Казань, 1888. С. 1–24. 1668 г.
- Азбука знам. 1\*** *Азбука знаменного пения (Книга, глаголемая Кокизы, сиречь ключь столповому и казанскому знамени).* – Рукоп. РГБ, ф. 210 (В. Ф. Одоевского), № 1, л. 1–283, вт. четв. XVII в.
- Азбука знам. 2\*** *Азбука знаменного пения (Указ о зарембах, Книга, глаголемая Кокизы. Выписка розводным фитам и мудрым строкам).* – Рукоп. ГИМ, Сян. певч., № 219, л. 369–438, к. XVII в.
- Азбука знам. 3\*** *Азбука знаменного пения (Ключ знаменной и др.).* – Рукоп. РНБ, собр. Кир.-Б. м., № 665/922, л. 1000 об.–1028 об. 1604 г. [переизд.: *Хри-*
- стофор.* Ключ знаменной, 1604 г. / Публикация, перевод М. Бражникова и Г. Никишова. Предисловие, комментарий, исследование Г. Никишова. М., 1983. С. 14–160 (Пам. русск. музык. иск. Вып. 9)].
- Азбука знам. 4\*** *Кокизник (Согласникъ или (азбука) руководство к демественному пению 8-ми гласовъ).* – Рукоп. РНБ, Солов., № 690/752, л. 1–108. XVII в.
- Азбука знам. 5\*** *Азбука знаменного пения (Роспев знамени како оно поется, Имена поевкам на восемь гласов, Кокизы розводных строк, Указ о подметках о согласных и др.)* – Рукоп. РГБ, ф. 379 (Д. В. Разумовского), № 15 (М. 4030), л. 1–40, 49–100 об., сер. XVII в.
- Азбука знам. 6\*** *Азбука знаменного пения (Ряд всех согласия столповой помете, Имена знамени столповому, Имена поевкам, Кокизы розводных строк и др.).* – Рукоп. РГБ, ф. 379 (Д. В. Разумовского), № 19, л. 1–64, посл. четв. XVII в.
- Аз. п.** см. *Аз. пов.*
- Аз. П.** см. *Аз. пов.*
- Аз. пов.** *Орлов А.* Исторические и поэтические повести об Азове (Взятие 1637 г. и осадное сидение 1641 г.). Тексты. М., 1906. XVII в., сп. XVII–XVIII вв. [сп. XVII в.: с. 51–68, 85–89, 96–116, 129–155, 170–182; сп. XVII–XVIII вв.: с. 185–202, 224–236; сп. XVIII в.: с. 90–91].
- Аз. пов. 1** “Историческая” повесть о взятии Азова в 1637 г. / Подготовил к печати А. Н. Робинсон // *Воинские повести древней Руси.* М.; Л., 1949. С. 47–56, сп. XVII и XVIII вв.
- Аз. пов. (нар.)** Повесть об Азовском осадном сидении – *Орлов А.* Песня и повесть об Азове // *Старина и новизна.* М., 1905. Кн. 10. С. 279–281, не ранее 1718 г.
- Аз. пов. (особ.)** *Особая повесть об Азове. 1637–1641 гг.* / К изданию приготовил и объяснил А. Орлов // *Чт. ОИДР.* 1907. Кн. 4. Отд. II. С. 30–35, сп. к. XVII в.
- Аз. пов. (сказ.)** *Орлов А.* История об Азовском взятии и осадном сидении от турецкого царя Брагима донских казаков... лета 7135 года // *РФВ.* 1906. Т. LVI, № 3, 4. С. 137–174, сп. к. XVII в.
- Аз. пов. (сказ.) 1** “Сказочная” повесть об азовском взятии и осадном сидении в 1637 и 1642 гг. / Подготовил к печати А. Н. Робинсон // *Воинские повести Древней Руси.* М.; Л., 1949. С. 85–112, к. XVII в.
- АИ 12** см. *ДАИ XII*
- АИ I** Акты исторические, собранные и изданные Археографическою комиссиею. Т. I. СПб., 1841. 1334–1598. [документы до

- 1505 г. переизд.: АСВР I-III; А.феод.землевл. II; Гр.Новг. в Псков.; Дух. и дог.гр.; Суд.Ив. III и Суд.Ив. IV - Судебники XV-XVI вв. М.; Л., 1952].
- АИ II** Акты исторические, собранные и изданные Археографической комиссией. Т. II. СПб., 1841. 1598-1613 гг.
- АИ III** Акты исторические, собранные и изданные Археографической комиссией. Т. III. СПб., 1841. 1613-1645 гг.
- АИ IV** Акты исторические, собранные и изданные Археографической комиссией. Т. IV. СПб., 1842. 1645-1676 гг.
- АИ V** Акты исторические, собранные и изданные Археографической комиссией. Т. V. СПб., 1842. 1676-1700 гг.
- А.Ивер.м.** Акты Иверского Валдайского монастыря XVII и н. XVIII в. - Хранятся в СПб. ФИРИ РАН, ф. 181, оп. 1.
- А.Иверск.м.** см. **А.Ивер.м.**
- А.Ипат.м.** *Сторожев В.Н.* К истории сельскохозяйственного быта Костромских Ипатьевского и Боговлянского монастырей. I. Командировка стольника Н.М. Олфимова // Чт. ОИДР, 1894. Кн. 1. Отд. I. С. 1-46. 1659-1660 гг.
- А.К.** см. **Арх.Курак. I-X**
- А.Кадаш.сл.** Акты Кадашевской слободы // Крепостная мануфактура в России. Л., 1932. Ч. III. С. 46-301. 1613-1698 гг.
- А.Кадом.приказн.избы** Акты Кадомской приказной избы. - Хранятся в РГАДА, ф. 1122, оп. 1. XVII в.
- А.Кашин. I** Город Кашин. Материалы для его истории, собранные И.Я. Кункиным. Вып. I // Чт. ОИДР, 1903. Кн. 4. Отд. I. С. 1-104. 1612-1677 гг.
- А.Кашин. II** Город Кашин. Материалы для его истории, собранные И.Я. Кункиным. Вып. II // Чт. ОИДР, 1905; Кн. 3. Отд. I. С. 1-80. 1612-1677 гг.
- Акинд.** Написание Акиндина мниха... к великому князю Михаилу о поставляющих мзды ради // Правосл. собеседник, 1867. Ч. 2. С. 246-253. XIV в., сп. XVI в. [переизд.: (Посл.Акинд.) РИБ VI, стлб. 150-158].
- А.Кир.-Б.м.** Акты Кирилло-Белозерского монастыря XVI-XVII вв. Собрание акад. Н.К.Никольского. Столбцы зашифрованы: отд. I, подотделы буквами: А, Б, В, Г и №№. - Хранятся в СПб. ФИРИ РАН, к. 260, оп. 1.
- А.креп.новг.** Акты, записанные в новгородской крепостной книге XVI века / Сообщ. А.Б. Лакиером // Архив ист.-юрид. сведений, относ. до России, изд. Н. Калачовым. М., 1855. Кн. 2, пол. 1. Отд. II. С. 39-70. 1489-1598 гг.
- Акт.Х.У.** см. АХУ II
- Акт.Уст.** см. А.Уст. I-II
- Акты Кадаш.сл.** см. А.Кадаш.сл.
- Акты Кир.мон.собр.ак.Ник.** см. А.Кир.-Б.м.
- Акты о служж.Тр.-Серг.мон.** см. А.Тр.-Серг.м.
- Акты тяг.** см. А.Тяг. I-II
- Акты юр.** см. АЮ
- А.кунгур.** Кунгурские акты XVII века (1668-1699 гг.) / Изд. А.Г. Кузнецова. Ред. А.А. Титов. СПб., 1888.
- А.кунгур.з.избы** Акты кунгурской земской судной избы. - Хранятся в РГАДА, ф. 687, оп. 1. 1702-1706 гг.
- Алб.** см. Альб.
- Ал-др род.двор.** см. Ист.Ал.род.двор.
- Александрия Истрин В.М.** Александрия русских хронографов. Исследование и текст // Чт. ОИДР, 1894. Кн. 1. Отд. III. Кн. 2. Отд. II - тексты. (Отд. изд. М., 1893). XII в., сп. XV-XVII вв. [с. 5-128; XII в., сп. XVI в.; с. 131-242; XV в.; с. 245-343; XVI в.; греч.: Arrianus. Fragmenta scriptorum de rebus Alexandri M. Pseudo-Callisthenes. Parisiis, 1846].
- Александрия (Вяз.) Александрия.** СПб., 1880-1887. Вып. I-II. (Изд. ОИДР, № 67, л. 1-64; № 87, л. 65-87). XV в., сп. XVII в.
- Александрия серб.** Александрия. Роман об Александре Македонском по русской рукописи XV века / Изд. подгот. М.Н. Ботвинник, Я.С. Лурье и О.В. Творогов. М.; Л., 1965.
- Александр (Кв.Кура.)** см. **Кв.Кура.Александр Вел.**
- Алекс.-Нев.лет.** Александро-Невская летопись // ПСРЛ. Т. 29. М., 1965. С. 117-223, 315-355; за 1533-1567 гг., сп. сер. XVII в.
- А.Лих.** Акты собрания Н.П.Лихачева XVII в. Частные акты: купчие, кабалы, заемные, закладные, сговорные, памяти, записи меновные и т.п. - Хранятся в СПб. ФИРИ РАН, к. 238, оп. 2, IV, 1.
- Ал.М.** см. **Пах.Ж.Алексей<sup>2</sup>**
- Ал.Нв.** см. **Ж.Ал.Нев.**
- Ал.Невск.** см. **Ж.Ал.Нев.(Бег.)**
- Ал.Ош.** см. **Ж.Ал.Ош.**
- Ал.П.** см. **Влад.сб.**
- Алф.** Книга Алфавит Николаевского Корельского монастыря. - Рукоп. БАН, Арх. д., № 445, 4<sup>е</sup>, л. 1-264. 1672 г.
- Алф.<sup>1</sup>** Книга глаголемая гречески алфавит. - Рукоп. БАН, Арх. д., № 446. XVII в.
- Алф.<sup>2</sup>** Книга глаголемая алфавит. Сказание о всяких вещех и иностранных речех, еже не преложены на русский язык. - Рукоп. БАН. 33.4.7. XVII в.
- Алф.<sup>3</sup>** Алфавит сказующий толкование иностранных речех обретаемых во святых

книгах русского языка имущий начало от аза. — Рукоп. БАН, 33.9.1. XVII в.

**Алф.<sup>4</sup>** Книга глаголемая алфавит содержащая в себе толкования иностранных речей иже обретаются во святых книгах непреложены на русский язык. — Рукоп. БАН, Арх. д., № 474, л. 30–67. XVII в.

**Алф.<sup>5</sup>** Алфавит. — Рукоп. ГИМ, Син., № 835, лл. 169–360. XVII в.

**Алф.33.4.7** см. **Алф.<sup>2</sup>**

**Алф.33.9.1** см. **Алф.<sup>3</sup>**

**Алфав.446** см. **Алф.<sup>1</sup>**

**Алфав.474** см. **Алф.<sup>4</sup>**

**Альб.** *Альберт Славный*. О таинствах женских. Пер. с лат. 1670 г. (по изд. 1648 г. в Амстердаме). — Рукоп. РГБ, ф. 178 (Муз.), № 2955 (Фед., № 38), л. 4–58. XVIII в.

**Альб.<sup>2</sup>** см. **Скотт**

**Альш.Нов.док.** *Альшиц Д.Н.* Новый документ о людях и приказах опричного двора Ивана Грозного после 1572 года // Исторический архив. М.; Л., 1949. Кн. IV. С. 20–62. 1573 г., сп. XVIII в.

**Алярд** Новое галанское карабельное строение... вместе снесено через Карлуса Алярда. М., 1709.

**АМГ I** Акты Московского государства, изд. Акад. наук. Т. I. Разрядный приказ. Московский стол./ под ред. Н.А. Попова. СПб., 1890. 1571–1634 гг.

**АМГ II** Акты Московского государства, изд. Акад. наук. Т. II. Разрядный приказ. Московский стол./ под ред. Н.А. Попова; СПб., 1894. 1635–1659 гг.

**АМГ III** Акты Московского государства, изд. Акад. наук. Т. III. Разрядный приказ. Московский стол./ под ред. Д.Я. Самоквацова, СПб., 1901. 1660–1664 гг.

**А.Моск.** Акты времени междуцарствия (1610 г. 17 июля – 1613 г.) под ред. С.К. Богоявленского и И.С. Рябинина. — Смутное время Московского государства 1604–1613 гг. Вып. 3 // Чт. ОИДР, 1915. Кн. 4. Отд. 1. С. 1–240. 1610–1622 гг.

**А.Моск.печ.дв.** Московский печатный двор в 1649 году / Сообщ. С. Белокуров // Чт. ОИДР, 1887. Кн. 4, смесь. С. 1–32.

**А.Моск.суков.дв.** Московский суконный двор // Крепостная мануфактура в России. Л., 1934. Ч. V. XVIII в.

**Амф. I\*** *Амфилохий, архим.* Палеографическое описание греческих рукописей IX и X века определенных лет с таблицами снимков. Т. I. М., 1879. XI–XVII вв.

**Амф. II\*** *Амфилохий, архим.* Палеографическое описание греческих рукописей IX и XII в. определенных лет с таблицами снимков. Т. II. М., 1880. XII–XVI вв.

**Амф. III\*** *Амфилохий, архим.* Палеографическое описание греческих рукописей XIII и XIV в. определенных лет с таблицами снимков. Т. III. М., 1880. XI–XVII вв.

**Амф. IV\*** *Амфилохий, архим.* Палеографическое описание греческих рукописей XV и XVII вв. определенных лет с таблицами снимков. Т. IV. М., 1880. XI–XVI вв.

**Англ. д.** Памятники дипломатических сношений Московского государства с Англиєю. Т. II (с 1581 по 1604 год) / Изд. под ред. К.Н. Бестужева-Рюмина // Сб. РИО. Т. 38. СПб., 1883.

**Англ. д. (Ю. Т.)** Первые сорок лет сношения между Россией и Англиєю 1553–1593. Грамоты собранные, переписанные и изданные Ю.В. Толстым. СПб., 1875.

**Андрей Критский** *Гудзий Н.К.* К легендам об Иуде Предателе и Андрее Критском // РФВ, 1915. Т. 73. Вып. 1. С. 32–34, сп. XVI в.

**Андритас\*** Книга бесед Иоанна Златоуста, обращенных к аятихоийскому народу (Книга гл(агол)емаа Аньдриятис Иоанна прес(вя)т(о)го архиеп(и)с(ко)па Коньстянтина града Златоустаго). — Рукоп. ГИМ, Син., № 104, л. 1–318. XVI в., с доп. и вставками XVII в.

**Анекдоты пошех.** Анекдоты древних пошехонцев. Сочинение Василия Березайского. СПб., 1798.

**А.нижегор.** Собрание документов Нижегородской губернской ученой архивной комиссии XVI–XVII вв. — Хранится в ГА Нижегородской обл., ф. 2043.

**Анов.Новг.** см. **Сказ. о Конст.<sup>2</sup>**

**Анп.Нов.док.** *Анпилогов Г.Н.* Новые документы о России конца XVI – начала XVII в. М., 1967. 1585–1610 гг.

**Ант.Вкл.** см. **Вкл.Ант.**

**Ант.С.** см. **Ж.Ант.С.**

**Ант.Ц.** см. **Ж.Ант.С.ц.**

**А.О.** см. **Арх.Он.**

**А.Отроча м.** Из актов Тверского Отроча монастыря (7052–7146 гг.) Сообщил С. Шумаков // Чт. ОИДР, 1896. Кн. 2. Отд. I. С. 1–18. 1543–1638 гг. [с. 4–6: 1543–1544 гг.; с. 6: 1584 г.; с. 7: 1613 г.; с. 7–9: 1618 г.; с. 9–10: 1633 г.; с. 10–17: 1637 г.; с. 17–18: 1638 г.]

**А.П.Дем.сат.** [с. 7–19 см. **Ерш Ершович<sup>1</sup>**; с. 20–29 см. **Пов.суде Шемьяки**; с. 30–32 см. **Ист. о голом**; с. 32–34 см. **Заб.дом.быт, П**, с. 622–623; с. 34–36 см. **Сказ. о голом**; с. 37–38 см. **Посл.двор.ведругу**; с. 39–42 см. **Сказ.роск.жигги**; с. 43–45 см. **Пов. о Фоме**; с. 46–64 см. **Праздник каб.**; с. 65–69 см. **Калязин.чел.**; с. 70–72 см. **Сказ. о поле Савве**; с. 43–106 см. **Сказ. о кура и лясце**; с.

- 107–109 см. *Сл. о бражнике*; с. 110–113 см. *Пов. о крест. сыне*; с. 114–120 см. *Пов. Карле Суул.*; с. 121–123 см. *Как лечить вноземцев*; с. 124–131 см. *Роспись врид.*; с. 132–133 см. *Сл. муж. ревн.* // *Русская демократическая сатира XVII в.* / Подгот. текстов... В.П. Адряновой-Перетц. М.: Л., 1954.
- А. подмоск.** Акты подмосковных ополчений и земского собора 1611–1613 гг. / Собрал и ред. С.Б. Веселовский. – *Смутное время Московского государства.* Вып. 5 // *Чт. ОИДР*, 1911. Кн. 4. Отд. I.
- Апокал.** Апокалипсис с толкованиями Андрея Кесарийского, на пергамене. – Рукоп. БАН, собр. Ник., № 1, 4°, л. 1–108. XIII в. [греч.: PG, 106, 216–457].
- Апокал.<sup>1\*</sup>** Апокалипсис, хранящийся в Центральном музее древнерусской культуры им. А. Рублева (дар коллекционера А. Манукяна Советскому фонду культуры). XVII в.
- Аполлодор** Аполлодора Грамматика Афинского библиотеки или о богах. М., 1725.
- Апост. (Воскр.) I Воскресенский Г.[А.]** Древнеславянский апостол. Послания св. апостола Павла по основным спискам четырех редакций рукописного славянского апостольского текста с разночтениями из 51 рукописи апостола XII–XVI вв. Вып. I. Послание к римлянам. Сергиев Посад, 1892, сп. XII–XVI вв.
- Апост. (Воскр.) II Воскресенский Г.[А.]** Древнеславянский апостол. Вып. 2. Послание св. апостола Павла к коринфянам 1-е по основным спискам четырех редакций рукописного славянского апостольского текста с разночтениями из 57 рукописей апостола XII–XIII вв. Изд. ОРЯС. Св.-Троицк. Серг. лавра, 1906, сп. XII–XVI вв.
- Апост. (Воскр.) III Воскресенский Г.[А.]** Древнеславянский апостол. Вып. 3, 4 и 5. Послание св. апостола Павла к коринфянам 2-е, к галатам и ефесянам по основным спискам четырех редакций рукописного славянского апостольского текста с разночтениями из 56 рукописей апостола XII–XVI вв. Изд. ОРЯС. Сергиев Посад, 1908, сп. XII–XVI вв.
- Апост. Христ.** “Христинопольский” (или “Городисский”) апостол // *Katuzniacki Aem. Actus epistolaeque Apostolorum palaeoslovenice. Ad fidem codicis Christianopolitani saeculo XII-o scripti.* Vindobonae, 1896. Сер. XII в. [греч.: NT; – ср.: *Маслов С.И.* Отрывок Христинопольского Апостола, принадлежащий библиотеке св. Владимира // *Изв. ОРЯС.* СПб., 1910. Т. XV. Кн. 4. С. 244–268].
- Апофеосис** Политиколепная апофеосис достохвалных храбрости Всероссийского геркулеса... М., 1709.
- Апофтеги.** Апоффегмата то есть кратких витиеватых и нравоучительных речей книги три. СПб., 1723.
- А.Пр.адм. д.\*** Акты Приказа адмиралтейских дел. – Хранятся в ГА Воронежской обл., ф. 170 и 171, к. XVII–н. XVIII в.
- Ап.Тир.** см. *Пов. Ап.Тир.*
- А.Пыскор.м.** Акты Спасо-Преображенского Пыскорского монастыря 1579–1679 гг. – Рукоп. СПб. ФИРИ РАН, к. 115, № 388, сп. XVII в.
- А.Разр.ш.\*** Акты Государева Разрядного шатра. – Хранятся в ГА Воронежской обл., ф. 181, оп. 1–2, к. XVII–н. XVIII в.
- АРГ** Акты Русского государства 1505–1526 гг. / Составил С.Б. Веселовский, дополнили и подготовили к печати Р.В. Бахтурина, И.А. Булыгин, Л.И. Ивина, С.М. Каштанов, Л.З. Мильготина, В.Д. Назаров, Л.А. Никитина. М., 1975.
- Арз.а.** Арзамасские поместные акты (1578–1618 гг.) / Собр. и ред. С.Б. Веселовский. – *Смутное время Московского государства.* 1604–1613 гг. Вып. 4 // *Чт. ОИДР*, 1916. Кн. 1.
- Арз.в.** Выписи с писцовых, межевых и переписных книг на село Мечасово с деревнями Арзамасского уезда 1686 г. // *Действия Нижегород. губ. учен. архивн. комис.* Сборник. Т. XV. Вып. 2. Н.-Новгород, 1913. С. 1–28. 1622–1678 гг.
- Арифм.** Арифметика. – Рукоп. РНБ, Q. IX. 46, 4°, л. 1–226, сер. XVII в.
- Арифм.Магниц.** Арифметика, сиречь наука числительная... Леонтия Магницкого, М., 1703.
- Арм.-рус.отн.** Армяно-русские отношения в XVII веке / Подгот. к печати В.А. Парсамьян, В.К. Восканян, С.А. Тер-Авакимова. Под ред. В.А. Парсамяна. Ереван, 1953. Т. 1. 1626–1697 гг.
- А.Ром.сл.** *Гурлянд И.Я.* Акты Романовской ямской слободы 1587–1707 гг. // *Временник Демидовского юридического лицея.* Кн. 83. Ярославль, 1901 [с. 1–8: 1587 г.; с. 8–16: 1616 г.; с. 16–19: 1619 г.; с. 20–21: 1620 г.; с. 22–28: 1628 г. в сп. 1642 г.; с. 29–32: 1619 г.; с. 32–33: 1621 г.; с. 33–35: 1621–1622 гг.(?); с. 35–36: 1707 г.; с. 36–37: 1630 г.].
- Арс.Пря.** см. *Арс.Сух.Прен.*
- Арс.Сух.** см. *Арс.Сух.Просквинтарий*
- Арс.Сух.Прен.** Прения с греками. Просквинтарий Арсения Суханова // *Правосл. палестин. сб.* Вып. 21. СПб., 1889. Т. VII. Вып. 3. Прил. II. С. 327–359. 1650 г.

- Арс. Сух. Проскинитарий** Проскинитарий Арсения Суханова / Под ред. Н.И. Ивановского // Правосл. палестин. сб. Вып. 21. СПб., 1889. Т. VII. Вып. 3. Прил. II. С. 3–300. 1649–1653 гг.
- Арс. Сух. Ст. сп.** Статейный список Арсения Суханова // Правосл. палестин. сб. Вып. 21. СПб., 1889. Т. VII. Вып. 3. Прил. I. С. 301–326. 1649–1651 гг.
- Арс. Тв. см. Ж. Арс. Тв.**
- Арс. Тв. ч.** Чудеса Арсения еп. Тверского, вт. пол. XVII в. – Рукоп. РГБ, ф. 310 (Унд.), № 1224, л. 70 об.–119 об., сп. к. XVII в.
- Артакс. действо** Артаксерксово действо. Первая пьеса русского театра XVII в. / Подготовка текста, статья и комментарии И.М. Кудрявцева. М.; Л., 1957. 1672 г., сп. 1672–1674 гг.
- Арт. Врк. см. Ж. Арт. Врк.**
- Арте. Вр. см. Ж. Арт. Врк.**
- Артик. Воин.** Артикул воинский с кратким толкованием. СПб., 1715.
- Арт. лек.** Артикул пехотного строя. – Рукоп. РНБ, Q.XVII. I. XVIII в.
- Арт. повар.** Артикул поварничь. – Рукоп. РНБ, Q.X, № 4, л. 1–102, перв. пол. XVIII в.
- Арханг. был.** Архангельские былины и исторические песни, собранные А.Д. Григорьевым в 1899–1901 гг. Т. III. Мезень. Изд. АН. СПб., 1910.
- Арханг. ев.** Архангельское евангелие 1092 г. / Изд. подгот. Л.П. Жуковская, Т.Л. Миронова. Отв. ред. Т.Л. Миронова. М., 1997. [греч.: The Greek New Testament / Ed. by Kurt Aland, Matthew Black, Carlo M. Martini, Bruce M. Metzger and Allen Wikgren. Third Edition. Stuttgart, 1983].
- Арханг. лет.** Устюжский свод (Архангелогородский летописец) / Подгот. к печати и ред. К.Н. Сербиной. М.; Л., 1950 [выборки сделаны по рукописи, подготовленной к печати]. XVI в., сп. XVII в.
- Арханг. лег. (кон.)** *Мацеевич Л.С.* Рукописный сборник 17 века со списком Архангелогородского летописца // Древности. Тр. Археограф. комис. Моск. археол. об-ва. 1899. Т. 1. Вып. 1, стлб. 31–40. XVII в.
- Арханг. обл. слов. Подв.** *Подвысоцкий А.* Словарь областного архангельского наречия в его бытовом и этнографическом применении. Изд. II-м отд. АН. СПб., 1885.
- Арс. Авт. Сийск. м.** Рукописи Антониева Сийского монастыря. – Хранятся в ГА Архангельской обл., ф. 56, оп. 1 (столбцы), оп. 2 (книги). XVI–XVII вв.
- Арс. блн. см. Арханг. был.**
- Арс. Бог. Важ. м.** Рукописи Богословского Важского монастыря Шенкурского уезда. – Хранятся в ГА Архангельской обл., ф. 829, оп. 1 (столбцы), оп. 2 (книги). XVI–XVII вв.
- Арс. бум. Петра, I** Сборник выписок из архивных бумаг о Петре Великом. Т. I. М., 1872. 1672–1701 гг. [с. 1–176: XVII в.; с. 177–196: 1700–1701 гг.; с. 199–419: XVII в.]
- Арс. бум. Петра, II** Сборник выписок из архивных бумаг о Петре Великом. Т. II. М., 1872. 1700–1725 гг. [с. 3–340: XVIII в.; с. 340–342: сп. XVI в.; с. 342–347: XVII в.]
- Арс. бум. Петр. см. Арх. бум. Петра**
- Арс. Гамеля** Собрание Гамеля. – Хранится в СПб. ФИРИ РАН, ф. 175. 1598 г.–к. XVII в.
- Архив Иверск. м-ря см. Арх. Ивер. м.**
- Архилабон** Гистория королевича Архилабона // *Сиповский В.В.* Русские повести XVII–XVIII вв. I. СПб. 1905. С. 90–107. 1750 г.
- Архит. Бароц. см. Бароций. Архит.**
- Арс. К. см. Арх. Курак. I–X**
- Арс. Карг. м.\*** Рукописи Спасо-Преображенского Каргопольского монастыря. – Хранятся в ГА Архангельской обл., ф. 792, оп. 1. XVI–XVII вв.
- Арс. Краснохолм. м.** *Жизневский А.К.* Древний архив Краснохолмского Николаевского Антониева монастыря // Древности. Тр. Моск. археол. об-ва. М., 1880. Т. VIII. С. 1–95. XVI–XVII вв.
- Арс. Курак. I** Архив кн. Ф.А. Куракина. Кн. 1. СПб., 1890. 1676–1727 гг. (с. 39–78, 246–259; к. XVII в., сп. XVIII в.)
- Арс. Курак. II** Архив кн. Ф.А. Куракина. Кн. 2. СПб., 1891. 1674–1727 гг. (с. 4–6: XVII в.)
- Арс. Курак. III** Архив кн. Ф.А. Куракина. Кн. 3. СПб., 1892. 1698–1724 гг. (с. 150–151, 433: XVII в.)
- Арс. Курак. IV** Архив кн. Ф.А. Куракина. Кн. 4. Саратов, 1893. 1661–1711 гг. (с. 61–97: XVII в.)
- Арс. Курак. V** Архив кн. Ф.А. Куракина. Кн. 5. Саратов, 1894. 1661–1712 гг. (с. 147–164: XVII в.)
- Арс. Курак. VI** Архив кн. Ф.А. Куракина. Кн. 6. Саратов, 1896. 1712–1713 гг.
- Арс. Курак. VII** Архив кн. Ф.А. Куракина. Кн. 7. Саратов, 1898. 1713 г.
- Арс. Курак. VIII** Архив кн. Ф.А. Куракина. Кн. 8. Саратов, 1899. 1713 г.
- Арс. Курак. IX** Архив кн. Ф.А. Куракина. Кн. 9. Астрахань, 1901. 1713 г.
- Арс. Курак. X** Архив кн. Ф.А. Куракина. Кн. 10. М., 1902. 1714 г.
- Арс. мат. I** *Самоковасов Д.Я.* Архивный материал. Новооткрытые документы помещико-вотчинных учреждений Московского



- государства XVI–XVII столетий. Т. 1. М., 1905. 1482–1584 гг.
- Арх.мат. II Самоковасов Д.Я.** Архивный материал. Новооткрытые документы помещико-вотчинных учреждений Московского царства. Т. 2. М., 1909. 1564 г.–н. XVIII в.
- Арх.Меньшиков.** Меньшиковский архив. Бумаги А.Д. Меньшикова. Корректурные листы. СПб., 1905. Хранится в СПб. ФИРИ РАН.
- Арх.М.Ж.м.** Архивный фонд Макарьевского Желтоводского монастыря. XVIII–XVIII вв. – Хранится в ГА Горьковской обл., ф. 2013, № 998.
- Арх.Мих.-Арх.м.\*** Рукописи Михайло-Архангельского монастыря в Архангельске. – Хранятся в ГА Архангельской обл., ф. 57, оп. 2 (столбцы), оп. 5 (книги). XVI–XVII вв.
- Арх.намест.Новг.архиеп.\*** Рукописи Канцелярии наместника Новгородской архиепископии в Архангельске. – Хранятся в ГА Архангельской обл., ф. 1408, оп. 1. XVI–XVII вв.
- Арх.Ник.Корел.м.\*** Рукописи Николаевского Корельского монастыря. – Хранятся в ГА Архангельской обл., ф. 191, оп. 3. XVII–XVIII вв.
- Арх.Нов.м.\*** Источники по социально-экономической истории России XVI–XVIII вв. Из архива Московского Новодевичьего монастыря. М., 1985.
- Арх.Он.** Архив Онежского Крестного монастыря. – Хранится в РГАДА, ф. 1195, оп. 1. XVII в.
- Арх.Он.(Ар.)** Столбцы из Архива Онежского Крестного монастыря. – Хранятся в РГАДА, ф. 1195, оп. 3, к. XVII в.
- Арх.Он.(Арханг.)\*** Рукописи Онежского Кийостровского Крестного монастыря. – Хранятся в ГА Архангельской обл., ф. 174. XVII в.
- Арх.Онеж.Кр.м-ря** см. **Арх.Он.** и **Арх.Он.(Ар.)**
- Арх.Перт.м.\*** Рукописи Пертоминского Преображенского монастыря. – Хранятся в ГА Архангельской обл., ф. 60, оп. 1. XVII в.
- Арх.Покр.Сузд.м.\*** Рукописи Покровского Суздальского девичьего монастыря. – Хранятся в ГА Владимирской обл., ф. 575, оп. 1. 1516–1700 гг.
- Арх.Свир.м.** см. **А.Свир.м.**
- Арх.Солов.м.\*** Рукописи Соловецкого монастыря. – Хранятся в РГАДА, ф. 1201, оп. 1 (№ 5, 14, 15, 32, 38, 41, 42, 44, 45), оп. 4 (№ 1, 4, 6, 7, 8, 12, 24, 25, 29). XVI–XVII вв.
- Арх.Солов.м.(Арханг.)\*** Рукописи Соловецкого монастыря. – Хранятся в ГА Архангельской обл., ф. 878. XVII в.
- Арх.Солотч.м.\*** Рукописи Солотчинского мужского монастыря. – Хранятся в РГАДА, ф. 1202, оп. 1. XVI–XVII вв.
- Арх.Сп.-Евф.м.** Рукописи Суздальского Спасо-Евфимиева монастыря. – Хранятся в РГАДА, ф. 1203, оп. 1 (1), 2. XVI–XVII вв.
- Арх.Стр. I** Архив П.М. Строева. Т. I // РИБ. Т. 32. Пг., 1915. 1400–1597 гг. [документы до 1505 г. переизд.: **АСВР I–III; Гр.Новг. и Псков.**].
- Арх.Стр. II** Архив П.М. Строева. Т. II // РИБ. Т. 35. Пг., 1917. 1598–1645 гг.
- Арх.Толстого** Собрание актов XVII–XVIII вв. Ф.А. Толстого. – Хранится в СПб. ФИРИ РАН, к. 133, № 1–217.
- Арх.Черн.Пин.м.\*** Рукописи Черногорского (Красногорского) Пинежского монастыря. – Хранятся в ГА Архангельской обл., ф. 309, оп. 2 (столбцы), оп. 3 (книги). XVII в.
- А.сб.Лих.** *Лихачев Н.П.* Сборник актов, собранных в архивах и библиотеках. I. Духовные и сговорные. II. Правые грамоты. СПб., 1895. XV в.–1744 г. [документы до 1505 г. переизд.: **АСВР I–III; А.феод.землевл.**].
- А.Свир.м.** Акты Александра Свирского монастыря XVII в. – Рукоп. СПб. ФИРИ РАН, ф. 3, оп. 1.
- АСВР I** Акты социально-экономической истории Северо-Восточной Руси конца XIV – начала XVI в. Т. 1. М., 1952.
- АСВР II** Акты социально-экономической истории Северо-Восточной Руси конца XIV – начала XVI в. Т. 2. М., 1958.
- АСВР III** Акты социально-экономической истории Северо-Восточной Руси конца XIV – начала XVI в. Т. 3. М., 1964.
- А.Сям.м.** Акты феодального землевладения и хозяйства. Акты Московского Симонова монастыря (1506–1613 гг.) // Сост. Л.И. Иванова. Отв. ред. А.Г. Маньков. Л., 1983.
- А.С.Л.** см. **А.Лих.**
- А.соликам.** Коллекция соликамских актов (Чердынская воеводская изба). – Хранится в СПб. ФИРИ РАН, к. 122. 1605 г. – н. XVIII в.
- А.соликам. I** Записная копия книга актам, явленным в 1659 г. в Соликамской съезжей избе стольнику и воеводе Льву Андреевичу Плещееву. – Рукоп. СПб. ФИРИ РАН, к. 2 (Колл. акт. книг Археограф. комис.), оп. 1, № 16, 4<sup>о</sup>, л. 1–63 об.
- А.соликам. II** *Горбунова А.А.* Соликамские грамоты // Учен. зап. Пермского гос. пед. ин-та. Пермь, 1960. Вып. 25. С. 72–81. 1628–1698 гг.
- А.солов.бунта** Акты, относящиеся к истории Соловецкого бунта. С предисл. Е. Барсова

// Чт. ОИДР, 1883. Кн. 4, смесь. С. 1-92. 1674 г.

**А.Солов.м.** Акты Соловецкого монастыря 1479-1571 гг. / Сост. И.З. Либерзон // Акты социально-экономической истории севера России конца XV-XVI вв. Л., 1988.

**А.Соловьева** Собрание актов С.В. Соловьева 1506-1700 гг. - Хранится в СПб. ФИРИ РАН, к. 124.

**Астра.а.** см. **Астраха.**

**Астраха.** Акты Астраханской воеводской избы XVII в. - Хранятся в СПб. ФИРИ РАН, ф. 178.

**Астраха.а.(Ст.) Степанов И.В.** Хозяйственная деятельность Московского правительства в Нижнем Поволжье в XVII веке // Учен. зап. ЛГУ. Серия историч. наук. Л., 1939. Вып. 5 (№ 48). С. 80-142.

**Астрах.бунт Раз.** О Астраханском бунте и о выезде с реки Дону бунтовщика и разбойника Стеньки Разина. - Рукоп. БАН, 16.13.52, сер. XVIII в.

**Астрах.восст. Лебедев В.И.** Астраханское восстание 1705-1706 гг. (По пыточным речам повстанцев в Преображенском приказе) // Учен. зап. Моск. гор. пед. ин-та, 1941. Т. II. Вып. 1. С. 3-32. 1705-1708 гг.

**АСЭИ I-III** см. **АСВР I-III**

**А.Тихв.м.** Акты Тихвинского монастыря к. XVI в.-1699 г. - Хранятся в СПб. ФИРИ РАН, ф. 132.

**А.Тр.-Серг.м. Арсений, иером.** Доклады, грамоты и другие акты Троицкого Сергиева монастыря о служках // Чт. ОИДР, 1867. Кн. 3. Отд. I. С. 46-95. 1594-1688 гг. [с. 46-50: 1594 г.; с. 50-55: 1642 г.; с. 55-60: 1651 г.; с. 61-65: 1679 г.; с. 65-67: 1688 г.].

**А.Тр.-Серг.м.I Арсений, иером.** О вотчинных владениях Троицкого монастыря при жизни его основателя, преп. Сергия // ЛЗАК за 1876-1877 гг. СПб., 1884. Вып. 7. С. 139-175. XV-XVII вв. [документы до 1505 г. переизд.: АСВР II].

**А.Тул. и Каш.зав.** Акты Тульских и Каширских железных заводов // Крепостная мануфактура в России. Л., 1930. Ч. I. С. 187-465. 1645-1695 гг.

**А.тяг.I Дьяконов М.** Акты, относящиеся к истории тяглого населения в Московском государстве. Вып. I. Крестьянские порядки. Юрьев, 1895. XV-XVII вв.

**А.тяг.II Дьяконов М.** Акты, относящиеся к истории тяглого населения в Московском государстве. Вып. II. Грамоты и записи. Юрьев, 1897. XVI-XVII вв.

**А.Увар.** Описания актов собрания графа А.С. Уварова. Акты исторические, описанные И.М. Катаевым и А.К. Кабано-

вым, под ред. М.В. Довнар-Запольского. М., 1905. XV-XVIII вв. [с. 1-21: XV в.; с. 21-87: XVI в.; с. 87-105: XVII в.; с. 105-106: XVI в.; с. 106-107: XIII в., сл. XVI в.; с. 389-435: 1673-1674 гг.; с. 436-439: XVIII в.].

**А.углич.** **Шумаков С.** Угличские акты (1400-1749 гг.) // Чт. ОИДР, 1899. Кн. 1. Отд. I. С. 1-208 [документы до 1505 г. переизд.: АСВР I].

**А.Углич.канц.I** Акты Угличской провинциальной канцелярии (1719-1726 гг.) / Под ред. Ф.В. Тарановского. Т. I // Тр. Яросл. губ. учен. архивн. комис. М., 1908. Кн. V. 1719-1726 гг.

**А.Углич.канц.II** Акты Угличской провинциальной канцелярии (1719-1728 гг.) / Под ред. Ф.В. Тарановского. Т. II // Тр. Яросл. губ. учен. архивн. комис. М., 1909. Кн. V. 1719-1728 гг.

**А.Уст.I Шляпин В.П.** Акты Велико-Устюжского Михайло-Архангельского монастыря. Ч. I. Великий Устюг, 1912. 1514-1697 гг.

**А.Уст.II Шляпин В.П.** Акты Велико-Устюжского Михайло-Архангельского монастыря. Ч. II. Великий Устюг, 1913. Ч. II. 1510-1746 гг.

**Афан.Алекс.Сл. на ариан** Слова Афанасия Александрийского против ариан и о празднике Пасхи. - Рукоп. ГИМ, Син., № 20, л. 1-228. 1488-1489 гг. [греч.: PG 26, 12-468; PG 25, 537-593].

**Афан.Алекс.Сл.на ариан<sup>1\*</sup> Vaillant A.** Discours contre les Ariens de Saint Athanase. Sofia, 1954. 1489 г. [греч.: PG 26, 12-468; PG 25, 537-593].

**А.феод.землевл.I** Акты феодального землевладения и хозяйства XIV-XVI вв. Ч. 1 / Подгот. к печати Л.В. Черепнин. М., 1951, сп. XVI в.

**А.феод.землевл.II** Акты феодального землевладения и хозяйства. Ч. 2 / Подгот. к печати А.А. Зимин. М., 1956. 1450-1612 гг.

**А.феод.землевл.III** Акты феодального землевладения и хозяйства. Ч. 3 / Сост. Л.В. Черепнин. М., 1961. 1521-1622 гг.

**АФЗХ** см. **А.феод.землевл.I-III**

**Аф.Ник.Хожд. за три моря** см. **Х.Афан.Никит.**

**А.хоз.Мор.I** Акты хозяйства боярина Б.И. Морозова / Под общей ред. А.И. Яковлева. Т. I. М.; Л., 1940. 1646-1652 гг.

**А.хоз.Мор.II** Акты хозяйства боярина Б.И. Морозова / Под общей ред. А.И. Яковлева. Т. II. М.; Л., 1945. 1652-1663 гг. (1 док. 1648 г.)

- А.Хол. в Уст. см. АХУ I–III**
- А.Холмог.там.избы** Акты Холмогорской таможенной избы XVII в. – Хранятся в СПб. ФИРИ РАН, ф. 149.
- АХУ I** Акты Холмогорской и Устюжской епархии. Ч. 1. 1500–1699 гг. // РИБ. Т. 12. СПб., 1890.
- АХУ II** Акты Холмогорской и Устюжской епархии. Ч. 2 // РИБ. Т. 14. СПб., 1894. 1500–1706 гг.
- АХУ III** Акты Холмогорской и Устюжской епархии. Кн. 3 // РИБ. Т. 25. СПб., 1908. 1621–1680, 1692 гг.
- АХУ III (Лодом.)** Акты Лодомской церкви Архангельской епархии кн. 3 // РИБ. Т. 25, прил. СПб., 1908. XV–XVII вв.
- А.черд.** Чердынские юридические памятники с 1606 по 1718 г. // Врем. ОИДР, 1857. Кн. 25. С. 113–154.
- А.черд.<sup>1</sup>** [Чердынские акты] *Удинцев В.* История займа. Киев, 1908, прил. С. 233–252. XVI–XVIII вв.
- АЮ** Акты юридические, или собрание форм старинного делопроизводства. Изд. Археограф. комис. СПб., 1838. 1425–1705 гг. [документы до 1505 г. переизд.: АСВР I–III, А.феод.землевл. I–II, Гр.Новг. и Псков.]
- АЮБ I** Акты, относящиеся до юридического быта древней России. Изд. Археограф. комис. под ред. Н. Калачова. Т. I. СПб.,
1857. XIII–XVII вв. [документы до 1505 г. переизд.: АСВР I–III, А.феод.землевл. I–II, Гр.Новг. и Псков.]
- АЮБ II** Акты, относящиеся до юридического быта древней России. Изд. Археограф. комис. под ред. Н. Калачова. Т. II. СПб., 1857. XIII–XVII вв.
- АЮБ III** Акты, относящиеся до юридического быта древней России. Изд. Археограф. комис. под ред. Н. Калачова. Т. III. СПб., 1884. XV–XVII вв.
- А.юж. и зап.Рос. I** Акты, относящиеся к истории Южной и Западной России, собр. и изд. Археограф. комис. Т. 1. СПб., 1863. 1361–1598 гг.
- А.юж. и зап.Рос. II** Акты, относящиеся к истории Южной и Западной России, собр. и изд. Археограф. комис. Т. 2 с прибавл. СПб., 1865. 1599–1637 гг.
- А.юж. и зап.Рос. III** Акты, относящиеся к истории Южной и Западной России, собр. и изд. Археограф. комис. Т. 3. СПб., 1861. 1638–1657 гг.
- А.юр. см. АЮ**
- А.Юш.** Акты XIII–XVII вв., представленные в Разрядный приказ представителями служилых фамилий после отмены местничества / Собрал и издал А.И. Юшков. Ч. 1. 1257–1613 гг. // Чт. ОИДР, 1898. Кн. 2. С. 1–128; Кн. 3. С. 129–336, сп. XVII в. [документы до 1505 г. переизд.: АСВР III].

## Б

- Б. см. Бояр.кн.**
- Баг.Бр. см. Баг.Мят.**
- Баг.М. см. Баг.Мят.**
- Баг.Мят.** Материалы для истории колонизации и быта степной окраины Московского государства (Харьковской и отчасти Курской и Воронежской губ.) в XVI–XVIII столетия, собранные в разных архивах и редактированные Д.И. Багалеем. Харьков, 1886. 1600–1693 гг.
- Баранщиков** Недастные приключения Василия Баранщикова мещанина Нижнего Новгорода во трех частях света: в Америке, Азии и Европе с 1780 по 1787 год. 2-е изд. СПб., 1787.
- Бароций.Архит.** Правило о пяти чинех архитектуры Якова Бароция де Вигнола. М., 1709.
- Барс.Словарь** Словарь западно-русский (славяно-латинский). – Рукоп. ГИМ, Барс., № 2313. XVII в.
- Базет** Базет и Тамерлан // *Тихонравов Н.* Русские драматические произведения 1672–1725 гг. Т. 1. СПб., 1874. С. 204–242. 1674–1675 г., сп. XVII в.
- Баязет<sup>1</sup>** Темир-Аксаково действо // Русская драматургия последней четверти XVII и начала XVIII в. / Изд. подгот. О.А. Державина, А.С. Демин, В.П. Гребенюк, под ред. О.А. Державиной. М., 1972. С. 59–92. 1674–1675 гг.
- Баязет и Т. см. Баязет**
- Беландра** Верная Беландра. – Рукоп. БАН, 16.9.3. XVIII в.
- Белозер.переп.** *Евтюшина Т.И.* Из белозерской переписки XVII в. // Русский язык. Источники для его изучения / Отв. ред. С.И. Котков. М., 1971. С. 224–229. 1670–1690 гг.
- Белокур. Varia /** Сообщил Белокуров С.А. // Чт. ОИДР, 1887. Кн. 3, смесь. С. 1–80. 1649–1691 гг.
- Белокур. I Varia /** Сообщил С.А. Белокуров // Чт. ОИДР, 1887. Кн. 1, смесь. С. 119–184. 1624–1712 гг.
- Бел.сп.Моск.лет.св. см. Моск.лет.(Бел.)**

- Берест.гр.I** *Арциховский А.В. и Тихомиров М.Н.* Новгородские грамоты на бересте (из раскопок 1951 г.) [№ 1–10]. М., 1953. XI–XV вв.
- Берест.гр.II** *Арциховский А.В.* Новгородские грамоты на бересте (из раскопок 1952 г.) [№ 11–83]. М., 1954. XI–XV вв.
- Берест.гр.III** *Арциховский А.В. и Борковский В.И.* Новгородские грамоты на бересте (из раскопок 1953–1954 гг.) [№ 84–136]. М., 1958. XI–XV вв.
- Берест.гр.IV** *Арциховский А.В. и Борковский В.И.* Новгородские грамоты на бересте (из раскопок 1955 г.) [№ 137–194]. М., 1958. XI–XV вв.
- Берест.гр.V** *Арциховский А.В. и Борковский В.И.* Новгородские грамоты на бересте (из раскопок 1956–1957 гг.) [№ 195–318]. М., 1963. XI–XV вв.
- Берест.гр.VI** *Арциховский А.В.* Новгородские грамоты на бересте (из раскопок 1958–1961 гг.) [№ 319–405]. М., 1963. XI–XV вв.
- Берест.гр.VII** *Арциховский А.В., Янин В.Л.* Новгородские грамоты на бересте (из раскопок 1962–1976 гг.) [№ 406–539; Новгород; № 1–13: Старая Русса]. М., 1978. XI–XV вв.
- Берест.гр.VIII\*** *Янин В.Л., Зализняк А.А.* Новгородские грамоты на бересте (из раскопок 1977–1983 гг.). М., 1986. XI–XV вв. [№ 540–614; Новгород; № 14: Старая Русса].
- Берест.гр.IX\*** *Янин В.Л., Зализняк А.А.* Новгородские грамоты на бересте (из раскопок 1984–1989 гг.) М., 1993. XI–XV вв. [№ 615–710; Новгород; № 15–23: Старая Русса].
- Беседа Вал.** Беседа преподобных Сергия и Германа, валаамских чудотворцев. Апокрифический памятник XVI века. Текст его с введением В.Г. Дружинина и М.А. Дьяконова // ЛЗАК за 1885–1887 гг. Вып. 10. Отд. II. СПб., 1895. С. 1–32; после 1553–1554 гг., сп. XVII в.
- Беседа Вал.<sup>1</sup>** *Моисеева Г.Н.* Валаамская беседа – памятник русской публицистики середины XVI в. М.; Л., 1958, сп. XVII в.
- Беседа Вал.<sup>2</sup>** Рассуждение инока князя Василия (Патрикева) о неприличиях монастырям владеть отчинами. По списку одного века с сочинителем. С предисл. О. Бодянского // Чт. ОИДР, 1859. Кн. 3. Отд. III. С. 1–16. XVI в.
- Беседа отца с сыном** Сказание и беседа премудра и чадолюбива отца... к сыну... о женстей злобе // Памятники старинной русской литературы. СПб., 1860. Вып. II. С. 461–470. XVII в., сп. XVII в.
- Беседа отца с сыном\*** Сказание и беседа премудра и чадолюбива отца... с сыном... о женстей злобе // *Тимова Л.В.* Беседа отца с сыном о женской злобе / Исследования и публикация текстов. Новосибирск, 1987. С. 196–409 (прил.). XVII в., сп. XVII–XIX вв.
- Библ.** Библия, сиречь книги ветхого и нового завета, по языку славенску. М., 1663.
- Библ.<sup>1</sup>** см. **Библ.кн.<sup>2</sup>**
- Библ.Генв.1499 г.** Книги ветхого и нового завета, писаны в 1499 г. в Новгороде, при дворе архиеп. Геннадия. – Рукоп. ГИМ, Син., № 915 [греч. и лат. соответственно: Septuaginta / Ed. A. Rahlfs. Stuttgart, 1971. Vulgata. Biblia sacra juxta vulgatam versionem. Stuttgart, 1975. Vol. I–II].
- Библ.кн.** Библейские книги 1507 года. Сообщено арх. Филаретом // Изв. АН по ОРЯС. СПб., 1859–1860. Т. 8, стлб. 144–150.
- Библ.кн.<sup>1</sup>** Библейские книги (Иисус Навин, Судей израилевых, Руфь, Есфирь) с дополнителными статьями. – Рукоп. РГБ, ф. 304 (Тр.-Серг.), № 2, 4°, л. 1–166, к. XIV (?)–н. XV в.
- Библ.кн.<sup>2</sup>** Библейские книги (Пятикнижие Моисеево, Иисуса Навина, Судей, Руфь, Царств, Премудрости Соломоновой, Есфирь) и сборник хронографический. – Рукоп. РГБ, ф. 310 (Унд.), № 1, 1°, л. 1–476, вт. пол. XV в.
- Библ.Остр.** Библия, сиречь книги ветхого и нового завета, по языку словенску. Напечат. в Остроге И. Федоровым. 1581 г.
- Библ.(Рум.)** Книги Ветхого завета. – Рукоп. РГБ, ф. 256 (Рум.), № 28, л. 1–443, сер. XVI в.
- Блкр.** см. **Белокур.**
- Блондель** Новая манера укреплению городов, учиненная через господина Блонделя. М., 1711.
- Бл.С. см. Сим.Пол.Блуд.с.**
- Блх. см. Кв.п.Балахи.**
- Бова** Сказание про храброго витезя про Бову королевича // *Дунаев Б.И.* Библиотека старорусских повестей. [Т. III] М., 1915. XVII в., сп. XVII в.
- Бог.сл. см. Сказ. о богатырях**
- Болд.м. см. РИБ II**, стлб. 290–313.
- Болот.Зап.** Записки Андрея Тимофеевича Болотова, 1738–1795 гг. Изд. 3-е. СПб., 1875. Т. 1.
- Болот.Пам.кн.** *Болотов А.Т.* Памятная книжка или собрание различных правительственных правил, 1761 г. Рукоп. БАН.
- Болот.С.ж.** [*Болотов А.*] Сельский житель, экономическое в пользу деревенских жителей служащее издание. М., 1788. Ч. I–II.

- Боргсдорф** Побеждающая крепость к счастливому поздравлению славной победы под Азовом... Поднесено от Е.Ф. барона фон Боргсдорфа... В лето 1696. М., 1709.
- Боргсдорф.Правила** Поверенные воинские правила како неприятельские крепости силою брати. Чрез Е.Ф. барона фон Боргсдорфа... 1697. М., 1709.
- Бояр.кн.** Боярская книга 1556 года. / Сообщ. М.А. Оболенским // Архив вст.-юр. сведений, относ. до России. Изд. Н. Калачовым. СПб.; М., 1861. Кн. 3. Отд. II. С. 25–88.
- Браун.Артил.** Новейшее основание и практика артиллерии Е. Брауна... 1682 г. М., 1709.
- Бринк.Артил.** Описание артиллерии... чрез Тимофея Бринка. Пер. с галанск. яз. на славенск. М., 1710.
- Брс.сл. см. Барс.Словарь**
- Брув. см. Брун.Толк.Псалт.**
- Брун.Толк.Псалт.** Брунона Вирибургского толкование на Псалтирь. Пер. с лат. Дм. Герасимова. – Рукоп. ГИМ, Син., № 77/305, в 4 стлб. 1535 г., сп. XVII в. [лат.: Psalterium Brunonis episcopi Lerbipolensis. Nürnberg, 1497].
- Брунцвик** Повесть о Брунцвике. – Polívka J. Kronika o Bruncvíkovi v ruské literatuře // Rozpravy české akademie... pro vědy, slovesnost a umění. Praha, 1892, tř. III, г. 1, č. 5, s. 19–117; чешский текст: с. 134–143, перевод сер. XVII в., сп. XVII и XVIII вв.
- Булав.восст.** Булавиное восстание (1707–1708) // Тр. Ист.-археогр. ин-та АН СССР. М., 1935. Т. XII. 1703–1709 гг.
- Бум.каб.мин.І** Бумаги кабинета министров имп. Анны Иоанновны 1731–1740 гг. / Собр. и изд. под ред. А.Н. Филиппова. Т. I // Сб. РИО, т. 104. Юрьев, 1898. 1731–1732 гг.
- Бум.каб.мин.ІІ** Бумаги кабинета министров имп. Анны Иоанновны 1731–1740 гг. / Собр. и изд. под ред. А.Н. Филиппова. Т. II // Сб. РИО, т. 106. Юрьев, 1899. 1733 г.
- Бум.каб.мин.ІІІ** Бумаги кабинета министров имп. Анны Иоанновны 1731–1740 гг. / Собр. и изд. под ред. А.Н. Филиппова. Т. III // Сб. РИО, т. 108. Юрьев, 1900. 1734 г.
- Бум.каб.мин.ІV** Бумаги кабинета министров имп. Анны Иоанновны 1731–1740 гг. /
- Собр. и изд. под ред. А.Н. Филиппова. Т. IV // Сб. РИО, т. 111. Юрьев, 1901. 1735 г.
- Бум.каб.мин.V** Бумаги кабинета министров имп. Анны Иоанновны 1731–1740 гг. / Собр. и изд. под ред. А.Н. Филиппова. Т. V // Сб. РИО, т. 114. Юрьев, 1902. 1736 г.
- Бум.каб.мин.VI** Бумаги кабинета министров имп. Анны Иоанновны 1731–1740 гг. / Собр. и изд. под ред. А.Н. Филиппова. Т. VI // Сб. РИО, т. 117. Юрьев, 1904. 1737 г.
- Бум.Шерем.** Переписка и бумаги графа Бориса Петровича Шереметева. 1704–1722 гг. СПб., 1879.
- Булс.Мат.** Палеографические и филологические материалы для истории письмен славянских, собранные из XV-ти рукописей Московской синодальной библиотеки Ф. Буслаевым, с приложением 22-х снимков, литографированных И. Шелковниковым // Материалы для истории письмен восточных, греческих, римских и славянских. Изготовлены к столетнему юбилею имп. Московского университета трудами профессоров и преподавателей Петрова, Клина, Менщикова и Буслаева. М., 1855. Отд. 5. С. 5–58. XI–XVI вв.
- Булс.Христ.** Историческая хроматия церковно-славянского и древнерусского языков / Сост. Ф. Буслаевым. М., 1861.
- Бухнер.Артил.** Учение и практика артиллерии... Изъяснено И.З. Бухнером. М., 1711.
- Бхн. см. Кн.п.Балахи.**
- Б.Чрж. см. Кн.Б.Чертежу**
- Был.** Былины в записях и пересказах XVII–XVIII веков / Изд. подготов. А.М. Астахова, В.В. Митрофанова, М.О. Скрипиль. М.; Л., 1960.
- Был.М.** Русские былины старой и новой записи / Под ред. акад. Н.С. Тихонова и проф. В.Ф. Миллера. М., 1894. Отд. II. Былины новой записи. С. 1–304.
- Был.Т.** Русские былины старой и новой записи / Под ред. акад. Н.С. Тихонова и проф. В.Ф. Миллера. М., 1894. Отд. I. Былины старой записи. С. 1–88, сп. XVII–XVIII вв. [в Словаре цитируется по изд. А.М. Астаховой с сокр. Был.].

## В

- В.А.** Великорусские акты XV–XVII вв. – Хранятся в РНБ.
- В.А.Б.Палех** см. **В.арх.Б.Палех**
- Вав.С.** см. **Пов.Вав.ц.<sup>1</sup>**
- Вав.у.** см. **Пов.Вав.ц.<sup>2</sup>**

**Вав.ц.** см. **Пов.Вав.ц.<sup>2</sup>**

**Важ.ден.отп.** **Дерягин В.Я.** Варьирование языковых средств в текстах деловой письменности (важские денежные отписки XVI–XVII вв.) // Источники по истории

- русского языка. Ред. С.И. Котков, В.Я. Дерягин. М., 1976. С. 29–37. 1555–1683 гг.
- Важ.порядк.** *Дерягин В.Я.* К вопросу об индивидуальном и традиционном в деловой письменности (на материалах важных порядных XVII в.) // Русский язык. Источники для его изучения / Отв. ред. С.И. Котков. М., 1971. С. 177–188. 1618–1676 гг. [с. 224–229 см. *Белозер.переп.*].
- Важ.сотн.гр.\*** Список с сотной грамоты 1620–1621 гг. Долговичской волости Кокшенинской части Важского уезда. – Рукоп. библиотеки ГА Архангельской обл.
- Валаамск. Беседа** см. *Беседа Вал.*<sup>1</sup>
- Вал.П.** см. *Вал.п.кн.*
- Вал.п.кн.** Валуйки. Книга писцовая Мирона Хлопова да подьячего Леонтия Недовескова 134 году // *Материалы для истории Воронежской и соседних губ. Воронеж.* 1891. Т. II. Воронежские писцовые книги. С. 143–185. 1626 г.
- Ванька Каин** Обстоятельные и верные истории двух мошенников... Ваньки Каина и Каргуша М. Комарова. 3-м тиснением. Во граде св. Петра. 1793. С. 10–240.
- Варлаам и Иоасаф** Житие и жизнь преп. отец наших Варлаама пустытника и Иоасафа царевича Индийского. Творение преп. отца нашего Иоанна Дамаскина. СПб., 1887 (Изд. ОЛДП, № 88). XIV–XV вв., сп. XVII в.
- Варлаам и Иоасаф**<sup>1</sup> Повесть о Варлааме и Иоасафе. Памятник древнерусской переводной литературы XI–XII вв. / Подгот. текста, исследование и комментарий И.Н. Лебедевой. Отв. ред. О.В. Творогов. Л., 1985. XI–XII вв., сп. перв. четв. XVI в., вар. XVI в. [греч.: PG, 96, 857–1250; *St John Damascene. Barlaam and Ioasaph.* / Ed. by Woodward G.-R. and Mattingly H. London, Cambridge, 1967].
- Варл.К.** см. *Пов.Варл.К.*
- Варл.Хут.** Похвала и чуда Варлаама Хутынского. – Рукоп. РГБ, ф. 256 (Рум.). № 154, л. 176–220. XV в., сп. к. XVI или н. XVII в.
- Варс.** см. *Х.Варс.*
- В.арх.Б.Палех** Вотчинный архив Бутурлиных. Палех. – Хранится в Ивановском обл. архиве, г. Иваново-Вознесенск. 1708–1795 гг.
- Вас.Гаг.** см. *Х.Вас.Гаг.*
- Вас.Злат.** см. *Пов.Вас.Злат.*
- Вас.Конст.** см. *Сказ.Вас.Конст.*
- Васс.П.** см. *Беседа Вал.*<sup>2</sup>
- Васс.Патр.** Собрание некоего старца. – *Казакова Н.А.* Книгописная деятельность и общественно-политические взгляды Гурия Тушина // Тр. ОДРЛ. XVII. М.; Л., 1961. С. 195–196. XVI в.
- Васс.Патр.**<sup>1</sup> Собрание некоего старца... – *Казакова Н.А.* Незданное произведение Вассиана Патрикеева // Тр. ОДРЛ. XII. М.; Л., 1956. С. 409–426, сп. XVI–XVII вв. [с. 409–414; 1508 г., сп. XVII в.; с. 414–419; 1518 г.; с. 419–426; XVI в.; то же изд.: *Казакова Н.А.* Вассиан Патрикеев и его сочинения. М.; Л., 1960. С. 223–249].
- Васс.Патр.Собр.** некоего старца см. *Васс.Патр.*<sup>1</sup>
- В.Гаг.** см. *Х.Вас.Гаг.*
- Вдск.П.** см. *Кн.пер.Водск.пят.П*
- Вдск.Пр.** см. *Кн.пер.Водск.пят.П*
- Вед.Ман.Христ.** Список с листов. Статьи ведомостей от... воеводы земли Молдавской... чрез Мануйла Христофорова... донесенных // Врем. ОИДР. 1849. Кн. 2, смесь. С. 30–32, к. XVII в.
- Вед. о дьяках ряз.** Ведомость к князю Александру Даниловичу о дьяках рязанского архиерея // Чт. ОИДР, 1864. Кн. 4, смесь. С. 9–10, я. XVIII в.
- Вед. о Кит.зем.** *Долгов С.О.* Ведомость о Китайской земле и глубокой Индеи // Отчет о заседании ОЛДП 5 марта 1899 г. СПб. 1899 (ПДПИ, № 133). С. 14–35. 1669 г. сп. XVII в.
- Ведом.Ман.** *Христофорова* см. *Вед.Ман.Христ.*
- Вед. о Кит.зем.** см. *Вед. о Кит.зем.*
- Вейде** см. *Устав Вейде*
- Вел.зерц.** см. *Вел.Зерц.*<sup>1</sup>
- Вел.зерц.**<sup>1</sup> Великое Зерцало. Пер. с польск. в Москве 1677 г. – Рукоп. ГИМ, Син., № 100, сл. XVII в.
- Вел.зерц.**<sup>2</sup> Великое зеркало. (Из истории русской переводной литературы XVII века). Исследование П.В. Владимирова // Чт. ОИДР, 1883. Кн. 2–4. Отд. IV (отд. изд. М., 1884). XVII в.
- Вел.зерц.**<sup>3</sup> *Державина О.А.* “Великое Зерцало” и его судьба на русской почве. М., 1965, сп. к. XVII в.
- Вел.ист.лес.** см. *Песни Р.Джемса*
- Вельтман** *Вельтман А.Ф.* Московская оружейная палата. М., 1844 [с. 1–74: пояснительный словарь предметов царской казны Оружейной палаты].
- Вельяминов-Зернов** Исследование о касимовских царях и царевичах В.В. Вельяминова-Зернова. СПб., 1866. Ч. III.
- Вер.кн.І** Веревные книги Антониева Сийского монастыря. – Рукоп. БАН, Арх. д., № 378. 77 лл. 1616–1671 гг.
- Вер.кн.ІІ** Веревные книги Антониева Сийского монастыря. – Рукоп. БАН, Арх. д., № 382. 294 лл. 1622–1681 гг.

- Верхот.гр.\*** Верхотурские грамоты конца XVI – начала XVII века. Вып. I / Сост. Е.Н. Ошанина; отв. ред. А.А. Преображенский. М., 1982, сп. XVII и XIX вв.
- Верхот.л.кн.** Отрывки писцовых книг по Верхотурью // Дмитриев А. Пермская старина. Пермь, 1897. Вып. VII. С. 159–230. 1621–1694 гг., сп. XVII в.
- Верх.т.сов. I** Протоколы, журналы и указы верховного тайного совета. 1726–1730 гг. / Изд. под ред. Н.Ф. Дубровина. Т. I // Сб. РИО. Т. 55. СПб., 1886. 1726 г. (февраль–июль).
- Верх.т.сов. II** Протоколы, журналы и указы верховного тайного совета. 1726–1730 гг. / Изд. под ред. Н.Ф. Дубровина. Т. II // Сб. РИО. Т. 56. СПб., 1887. 1726 г. (август–декабрь).
- Верх.т.сов. III** Протоколы, журналы и указы верховного тайного совета. 1726–1730 гг. / Изд. под ред. Н.Ф. Дубровина. Т. III // Сб. РИО. Т. 63. СПб., 1888. 1727 г. (январь – июнь).
- Верх.т.сов. IV** Протоколы, журналы и указы верховного тайного совета. 1726–1730 гг. / Изд. под ред. Н.Ф. Дубровина. Т. I–VIII // Сб. РИО. Т. 69. СПб., 1889. 1727 г. (июль–декабрь).
- Верх.т.сов. V** Протоколы, журналы и указы верховного тайного совета. 1726–1730 гг. / Изд. под ред. Н.Ф. Дубровина. Т. V // Сб. РИО. Т. 79. СПб., 1891. 1728 г. (январь–июнь).
- Верх.т.сов. VI** Протоколы, журналы и указы верховного тайного совета. 1726–1730 гг. / Изд. под ред. Н.Ф. Дубровина. Т. VI // Сб. РИО. Т. 84. СПб., 1893. 1728 г. (июль–декабрь).
- Верх.т.сов. VII** Протоколы, журналы и указы верховного тайного совета. 1726–1730 гг. / Изд. под ред. Н.Ф. Дубровина. Т. VII // Сб. РИО. Т. 94. СПб., 1894. 1729 г. (январь–июнь).
- Верх.т.сов. VIII** Протоколы, журналы и указы верховного тайного совета. 1726–1730 гг. / Изд. под ред. Н.Ф. Дубровина. Т. VIII // Сб. РИО. Т. 101. СПб., 1898. 1729 г. (июль–декабрь) и 1730 г. (январь–март).
- Вес. Мел.** Веселый и шуливый Меландр, повествующий короткие, но приятные анекдоты... Пер. с лат. М., 1789. Ч. I–II.
- Вид. Исаия** Видение пророка Исаия // *Тихонравов Н.С.* Апокрифические сказания. СПб., 1894. С. 32–47 (Сб. ОРЯС. Т. 58, № 4), сп. XII в. [перезид.: Усп. сб., с. 169–177].
- Виск. Висковатов А.В.** Историческое описание одежды и вооружения российских войск с рисунками, составленное по высочайшему повелению. [Изд. 2-е]. СПб., 1899. Ч. 1. С. 7–111; Прил. С. 3–118.
- Вкл. Ант.** *Изюмов А.Ф.* Вкладные книги Антониева Сийского монастыря 1576–1694 (7084–7202) гг. // Чт. ОИДР, 1917. Кн. 2. Отд. I. С. 1–79.
- Вкл. гр. Дм. Ольг. Лавр.м.\*** Вкладная грамота кн. Дмитрия Ольгердовича Корибута Лаврашевскому монастырю // Грамоты XIV ст. Упорядкування, вступица стаття, коментарі і словники-показчики М.М. Пещак. Київ, 1974.
- Вкл. Ипат.** *Кировский Н.В.* Древности Костромского Ипатьевского монастыря // Вестник археологии и истории. 1885. Вып. 4. С. 1–34 [на с. 4–5: отрывки из вкладной книги]. XVI–XVII вв., сп. 1728 г.
- Вкл. Кир.-Б.м.\*** Вкладная книга Кирилло-Белозерского монастыря XVI–XVII вв. – Рукоп. РНБ, Кир.-Белоз., № 87/1325, л. 1–799, сп. к. XVII в., с дополнениями к XVII–XVIII вв.
- Вкл. кн. Моск. Новоспасск. мон.** см. **Вкл. Новоспасск.**
- Вкл. Коряж.\*** Вкладная книга Коряжемского Николаевского монастыря XVI–XVII вв. – Рукоп. РГБ, ф. 178 (Муз.), № 4853/1, л. 80–669 об.
- Вкл. Нижегород.** Вкладная книга Нижегородского Печерского монастыря. С предисл. А.А. Титова // Чт. ОИДР, 1898. Кн. 1. Отд. I. С. 1–74. 1641–1740 гг. [с. 1–67: XVII в.].
- Вкл. Новоспасск.** Вкладная книга Московского Новоспасского монастыря. Сообщ. архим. Леонид. СПб., 1883 (ПДПИ, № 39). XVII в.
- Вкл. Преобр.** Вкладная книга Белевского Спасского Преображенского монастыря XVI–XVII вв. – Рукоп. РГБ, ф. 178 (Муз.), № 8298, л. 1–84, сп. сер. XVII в., с дополнениями вт. пол. XVII–XIX вв.
- Вкл. Серп.** *Воронцова Л.Д.* Вкладная книга Серпуховского Высоцкого монастыря // Древности. Тр. Археограф. комис. Моск. археол. об-ва. 1899. Т. 1. Вып. 2. Стлб. 321–346. 1577–1764 гг., сп. начат в 1729 г.
- Вкл. Солов.** Вкладная книга Соловецкого монастыря. – Рукоп. СПб. ФИРИ РАН, к. 2 (Колл. активных книг Археограф. комис.), № 152, л. 1–1033. XVII–XVIII вв.
- Вкл. Тр.** Вкладная книга Троице-Сергиева монастыря / Изд. подгот. Е.Н. Клитина, Т.Н. Манушана, Т.В. Николаева; отв. ред. Б.А. Рыбаков. М., 1987, сп. 1673 г. с дополнениями по сп. 1639 г. и к. XVII–XVIII вв.
- Вклад. лет.** Владимирский летописец // ПСРЛ. Т. 30. М., 1965. С. 7–146, до 1523 г., сп. тр. четв. XVI в.

**Влад. сб.** Владимирский сборник. Материалы для статистики, этнографии, истории и археологии Владимирской губернии / Сост. и изд. К.Н. Тихонравов. М., 1857 [с. 127–199: Старинные акты, относящиеся до Владимирской губ.] 1431–1729 гг.

**Влд. Пх.** см. Сл. похв. Влад.

**Влх. Словарь** Γερασίου Βλάχου Ἐπιστολὴς ... τετραύλοστος μετὰ τῆς τῶν ἐπιθέτων ἐκλογῆς... Venetiis, 1659. С рукописным переводом Сильвестра Медведа. (Рукоп. Н.П. Попова), сп. к. XVII в.

**ВМЧ** Великие Минеи-Четии, собранные всероссийским митрополитом Макарием. Изд. Археограф. комис. М.; СПб., 1868–1917.

**ВМЧ, Апр. 1–8** Великие Минеи-Четии, собранные всероссийским митрополитом Макарием. Изд. Археограф. комис. Апрель. Тетр. 1. Дни 1–8. М., 1910, 320 стлб. XVI в.

**ВМЧ, Апр. 8–21** Великие Минеи-Четии, собранные всероссийским митрополитом Макарием. Изд. Археограф. комис. Апрель. Тетр. 2. Дни 8–21. М., 1912, стлб. 321–640. XVI в.

**ВМЧ, Апр. 22–30** Великие Минеи-Четии, собранные всероссийским митрополитом Макарием. Изд. Археограф. комис. Апрель. Тетр. 3. Дни 22–30. М., 1915, стлб. 641–1158. XVI в. [стлб. 644–849: **Ж. Феод. Свк.** – греч.: *Ἰωάννου Th. Μηνιαία ἀγιολογικά*. Venetiis, 1884, 361–495; стлб. 976–988: **Ж. Вас. Амас.** – греч.: Act SS, April. III, 1866, XLII–XLVI].

**ВМЧ, Дек. 1–5** Великие Минеи-Четии, собранные всероссийским митрополитом Макарием. Изд. Археограф. комис. Декабрь. Дни 1–5. М., 1901, 580 стлб. XVI в. [стлб. 10–43: **Ж. Фалар. Мил.** ~ XIV в. – греч.: Изв. русск. археол. ин-та в Константинополе, 5, 1900, 64–86; стлб. 67–84: **Ж. Сав. Сторож.**; стлб. 104–139: **Ж. Ио. Дамаскин.** – Act SS, Mai VI(II), 1 ff.; стлб. 141–293: **Дамаскин. Бог.** ~ XII–XIII вв. – греч.: см. при сокращении: **Ио. екс. Бог.**<sup>1</sup>, I–IV; стлб. 294–303: **Грам.**; стлб. 303–392: **Дамаскин. Диал.** ~ XV в. – греч.: PG, 94, 521–676; *Kotter B.* Die Schriften des Johannes von Damaskos. I. Berlin, 1969; стлб. 392–414: **Сл. Ио. Дамаскин.** ~ XV в. – греч.: PG, 95, 309–344; стлб. 414–435: **Сл. Ио. Дамаскин.**<sup>1</sup> ~ XV в. – греч.: PG, 95, 248–277; стлб. 444–551: **Ж. Сав. Оств.** ~ XIII в. – греч.: см. при сокращении: **Ж. Сав. Оств.**; указ. на греч. оригиналы см. также в подстрочнике этого тома ВМЧ].

**ВМЧ, Дек. 6–17** Великие Минеи-Четии, собранные всероссийским митрополитом Макарием. Изд. Археограф. комис. Декабрь. Дни 6–17. М., 1904, стлб. 581–1188.

XVI в. [стлб. 589–625: **Ж. Николы** – греч.: Sancti confessoris... Nicolai Acta Primigenia. Neapoli, 1751; стлб. 625–689: **Ч. Николы**; стлб. 695–724: **Ж. Николы чудотв.** – греч.: PG, 116, 217 ff.; стлб. 737–746: **Ж. Амыр.** – греч.: PG, 116, 861 ff. и PL, 14, 52 ff.; стлб. 772–793: **Сл. на благовещ. Иоак. и Анны** – греч.: PG, 96, 1460 ff.; стлб. 883–922: **Ж. Спиридона** – ср.-греч.: PG, 116, 417 ff.; стлб. 944–978: **Муч. Евстр. и др.** – греч.: PG, 116, 468–505; стлб. 985–999: **Муч. Филим. и Апол.**; стлб. 1008–1030: **Ж. Стеф. Сурож.**; стлб. 1030–1040: **Муч. Елевф.** – греч.: Act SS, April II, 526 ff.; стлб. 1093–1100: **Муч. трех отрок** – греч.: Сб. ОРЯС. СПб., 1902. Т. 70. Прил. 1; стлб. 1100–1107: **Сл. Кирил. Алекс.** – греч.: Сб. ОРЯС. СПб., 1902. Т. 70. Прил. 1; ср.: PG, 77, 1117 ff.].

**ВМЧ, Дек. 18–23** Великие Минеи-Четии, собранные всероссийским митрополитом Макарием. Изд. Археограф. комис. Декабрь. Дни 18–23. М., 1907, стлб. 1189–1860. XVI в. [стлб. 1207–1438: **Григ. Омврит.** ~ XV в.]

**ВМЧ, Дек. 24** Великие Минеи-Четии, собранные всероссийским митрополитом Макарием. Изд. Археограф. комис. М.; СПб., 1868–1917. Декабрь. Тетр. 1. Дек. 24. М., 1910, стлб. 1861–2192. XVI в. [стлб. 1864–2182: **Павд. Авт.** ~ XI в. – греч.: PG, 89, 1419–1855].

**ВМЧ, Дек. 24–31** Великие Минеи-Четии, собранные всероссийским митрополитом Макарием. Изд. Археограф. комис. Декабрь. Тетр. 2. Дни 24–31. М., 1912, стлб. 2193–2510. XVI в.

**ВМЧ, Дек. 31** Великие Минеи-Четии, собранные всероссийским митрополитом Макарием. Изд. Археограф. комис. Декабрь. Тетр. 1. День 31. М., 1914, стлб. 2511–2830. XVI в. [стлб. 2511–2830: **Патерик Скит.** ~ XIV в. Славянские параллели – ср. **Патерик Сив., Никон. Панд.** Греч. оригиналы: ΒΙΟΣ ΤΟΥ ΑΒΒΑ ΔΑΝΙΗΛ ΤΟΥ ΣΚΗΤΙΩΤΟΥ. Vie et récits de l'Abbé Daniel le Scétiote. Paris, 1901, 2–68; PG, 34; PG, 87; PL 73 и др.; кол. 2586–2590: **Сл. Лог.** – греч.: Древности. Труды славянской комиссии имп. археол. об-ва. Т. IV. М., 1907, с. 63–65; кол. 2685–2688: **Архимандрит Амфилохий.** Палеографическое описание греческих рукописей XIII–XIV в. определенных лет. Т. III. М., 1880, с. 85–87; кол. 2708–2710: **Архимандрит Амфилохий.** Палеографическое описание греческих рукописей XV–XVII в. определенных лет. Т. IV. М., 1880, с. 1–2; указания на греч. оригиналы см. также в подстрочнике этого тома ВМЧ].



- ВМЧ, Ноябрь 1–12** Великие Минеи-Четии, собранные всероссийским митрополитом Макарием. Изд. Археограф. комис. Ноябрь. Дни 1–12. СПб., 1897, стлб. 3–884. XVI в. [стлб. 198–215: **Пак.Ж.Варл.Хут.** ~ 1461 г.; стлб. 355–440: **Ж.Феод.Студ.** ~ XII в. – греч.: PG, 99, 113–232; стлб. 482–800: **Феод.Студ.** ~ XIV в.].
- ВМЧ, Ноябрь 13–15** Великие Минеи-Четии, собранные всероссийским митрополитом Макарием. Изд. Археограф. комис. Ноябрь. Дни 13–15. СПб., 1899, стлб. 885–2060. XVI в. [стлб. 888–889; 890–898; 1132–1161; 1184–1579 ~ XII в.; 1580–1874; 1905–1920: **Сл.Ио.Злат.** ~ к. XIV в. (указания на греч. оригиналы – см. в подстрочнике этого тома ВМЧ); стлб. 898–1132: **Ж.Ио.Злат.** ~ XIV в. – [греч.: *Savilius. Opera Sancti Joannis Chrysostomi, Etonae, 1612. Vol. VIII, p. 157 ff.*; *Halkin Fr. Douze récits byzantins sur Saint Jean Chrysostome. Bruxelles, 1977*; греч.см. также в изд.: *Hansack E. Die Vita des Johannes Chrysostomos des Georgios von Alexandrien in kirchenslavischer Übersetzung. I. Würzburg, 1975; II. Freiburg i. Br., 1980; III. Freiburg i. Br., 1984*; стлб. 1161–1180: **Сл.Анаст.Син.** – греч. PG, 89, 1077 ff.].
- ВМЧ, Ноябрь 16** Великие Минеи-Четии, собранные всероссийским митрополитом Макарием. Изд. Археограф. комис. Ноябрь. Ч. I, тетр. 1. День 16. М., 1910, стлб. 2061–2380. XVI в.
- ВМЧ, Ноябрь 16–17** Великие Минеи-Четии, собранные всероссийским митрополитом Макарием. Изд. Археограф. комис. Ноябрь. Ч. I, тетр. 2. Дни 16–17. М., 1911, стлб. 2381–2700. XVI в. [стлб. 2136–2618: **Толк.ев.Феод.Болг.**<sup>1</sup> ~ XIV в. – греч.: PG, 123, 157–488; стлб. 2652–2704: **Ж.Григ.Чуд.** – греч.: PG, 46, 893 в сл.].
- ВМЧ, Ноябрь 16–22** Великие Минеи-Четии, собранные всероссийским митрополитом Макарием. Изд. Археограф. комис. Ноябрь. Ч. I, тетр. 3. Дни 16–22. М., 1914, стлб. 2701–3108. XVI в. [стлб. 2705–2891: **Варлаам в Иоасаф** ~ XV в. – греч.: PG, 96, 857–1250; *St. John Damascene. Barlaam and Ioasaph.* / Ed. by Woodward G.-R. and Mattingly N. London, Cambridge, 1967].
- ВМЧ, Ноябрь 23–25** Великие Минеи-Четии, собранные всероссийским митрополитом Макарием. Изд. Археограф. комис. Ноябрь. Ч. II, тетр. 1. Дни 23–25. М., 1917, стлб. 3109–3428. XVI в.
- ВМЧ, Окт. 1–3** Великие Минеи-Четии, собранные всероссийским митрополитом Макарием. Изд. Археограф. комис. Ок-
- тябрь. Дни 1–3. СПб., 1870, стлб. 3–792. XVI в. [стлб. 17–23: **Пак.Сл.похв.** ~ XV в.; стлб. 25–39: **Пак.Ж.Сав.Вин.** ~ XV в.; стлб. 42–45: **Андр.Юрод.** (отрывок из **Ж.Андр.Юрод.**) – греч.: PG, 111, 629–637; стлб. 56–80: **Показн.Кыпр.** – греч.: Act SS, Sept. VII (1867), 204–223; стлб. 80–237: **Ж.Андр.Юрод.** ~ XII в. – греч.: PG, 111, 628–888; Cod.gr. № 552, XIV в. (рпк. Мюнх. гос. б-ки); стлб. 240–251: **Муч.Д.Ареопэг.** – греч.: PG, 4, 669–684; стлб. 251–263: **Муч.Д.Ареопэг.**<sup>1</sup> – греч.: PG, 4, 589–608; PG 115, 1032–1049; стлб. 267: **Предисл.Максим.Исп.** – греч.: PG, 4, 29 ff.; стлб. 275–380: **Д.Ареопэг.О неб.свящ.** ~ XV в. – греч.: PG, 3, 120–340; комментарии Максим Испов.: PG, 4, 29–114; стлб. 381–619: **Д.Ареопэг.О бож.им.** ~ XV в. – греч.: PG, 3, 585–984; комментарии Максим Испов.: PG, 4, 185–414.; ср. *Дионисий Ареопэгит. О божественных именах. О мистическом богословии* / Изд. Г.М. Прохоровым. СПб., 1994; стлб. 619–718: **Д.Ареопэг.О церк.свящ.** ~ XV в. – греч.: PG, 3, 369–569; комментарии Максим Испов.: PG, 4, 116–184; стлб. 718–733: **Д.Ареопэг.О таинств.бог.** ~ XV в. – греч.: PG, 3, 997–1048; комментарии Максим Испов.: PG, 4, 416–432. *Дионисий Ареопэгит. О божественных именах. О мистическом богословии* / Изд. Г.М. Прохоровым. СПб., 1994; стлб. 734–787: **Д.Ареопэг.Посл.** ~ XV в. – греч.: PG, 3, 1065–1120, комментарии Максим Испов. – греч.: PG, 4, 528–576].
- ВМЧ, Окт. 4–18** Великие Минеи-Четии, собранные всероссийским митрополитом Макарием. Изд. Археограф. комис. Октябрь. Дни 4–18. СПб., 1874, стлб. 793–1534. XVI в. [стлб. 1135–1511: **Толк.ев.Феод.Болг.** – греч.: PG, 123, 685–1125].
- ВМЧ, Окт. 19–31** Великие Минеи-Четии, собранные всероссийским митрополитом Макарием. Изд. Археограф. комис. Октябрь. Дни 19–31. СПб., 1880, стлб. 1535–2114. XVI в. [стлб. 1573–1633: **Муч.Артем.** ~ XV–XVI вв. – греч.: Act SS, Oct. VIII, 856–883; стлб. 1633–1675: **Ч.Артем.** – греч.: Зап. вст.-филол. ф-та Петерб. ун-та. Ч. 95. I, с. 1 и сл.; стлб. 1682–1732: **Ж.Илар.**; стлб. 1739–1772: **Ж.Аверк.** – греч.: Act SS, Oct. IX (1869), 493–514; стлб. 1773–1793: **Муч. 7 отр.ефес.** – греч.: PG, 115, 428–448; стлб. 1802–1818: **Ж.ап.Иак.** – ср.греч.: PG, 115, 199–213; стлб. 1839–1862: **Муч.Арефы** – греч.: Act SS, Oct. X, 721–759; PG, 115, 1250–1529; стлб. 1883–1891: **Муч.Дим.Сол.** – греч.: PG, 116,

- 1179—1184; стлб. 1891 и сл.: **Ч.Дим.Сол.** — греч.: PG, 116, 1316 ff.; стлб. 1902: **Ч.Дим.Сол.**<sup>1</sup> — греч.: PG, 116, 1198—1202; стлб. 1928: **Ч. о гр.Сол.** — греч.: PG, 116, 1349—1360; стлб. 1987—1996: **Муч.Анастасия** — греч.: Act SS, Oct. XII, 520—528; стлб. 1996—2024: **Пов. об Авраамии** ~ XII—XIII вв. — греч.: Sancti Ephraemi Syri oroga omnia. Romae, 1743. T. 2. P. 1—20; ср. Усп. сб., с. 474—490 и Ефр.Сир. II, сл. 48; стлб. 2033—2039: **Пам.Анны** — греч.: Act SS, Oct. XII, 915 ff.; в прил.: **Ж.Артем.** — греч.: PG, 96, 1252—1316].
- ВМЧ, Сент. 1—13** Великие Минеи-Четии, собранные всероссийским митрополитом Макарием. Изд. Археограф. комис. Сентябрь. Дни 1—13. СПб., 1868, стлб. 3—672. XVI в. [стлб. 8—19: **Ж.Симеон.Столл.** — греч.: Texte und Untersuchungen, XXXII (4), 1908 (*Lietzmann H.* Das Leben des hl. Symeon Stylites), 20—78; стлб. 254—262: **Муч.Вавилы** — греч.: PG, 114, 968—981; стлб. 286—293: **Деян.арх.Мих.** — греч.: Patrologia orientalis, IV, 1907, 547—565; стлб. 293—295: **Сл.похв.арх.Мих.** — греч.: PG, 140, 573—592; стлб. 299—306: **Ч.арх.Мих.** — греч.: Analecta Bollandiana, 8, 1889, 308—316; стлб. 306—317: **Муч.Евдоксия** — греч.: Act SS, Sept. II (1748), 511—517; PG, 115, 617—633; стлб. 323—327: **Муч.Созонта** — греч.: Act SS, Sept. III (1868), 15—19; стлб. 352—363: **Иак.Ист.** — греч.: *C. de Tischendorf.* Evangelia apocrypha. Lipsiae, 1876. P. 1—50; La forme la plus ancienne du Protévangile de Jacques. Recherches... par *Émile de Strycker, S.J.* Bruxelles, 1961 (Subsidia hagiographica. № 33); стлб. 450—453: **Похв.Иоак. в Анны** — греч.: PG, 106, 1005—1012; стлб. 623—630: **Муч.св.жен.** — греч.: PG, 115, 653—665; стлб. 666—670: **Ж.Варисс.** — греч.: Act SS, Sept. III (1750), 498—500].
- ВМЧ, Сент. 14—24** Великие Минеи-Четии, собранные всероссийским митрополитом Макарием. Изд. Археограф. комис. Сентябрь. Дни 14—24. СПб., 1869, стлб. 673—1392. XVI в. [стлб. 675—682: **Сл.Ио.Злат.** — греч.: PG, 50, 815—820; стлб. 682—684: **Сл.Андр.Крит.** — греч.: PG, 97, 1017—1036; стлб. 684—713: **Обрет. креста** — греч.: PG, 87, 4016—4076; стлб. 713: **Сл.Вас.Селевк.** — греч.: PG, 59, 679—682; стлб. 718—721: **Сл.Павт.** — греч.: PG, 98, 1265—1269; стлб. 773—1193: **Маргарит** ~ XV в. (стлб. 777—785 — греч.: PG, 48, 701—710; стлб. 785—798 — греч.: PG, 48, 709—718; стлб. 798—809 — греч.: PG, 48, 719—728; стлб. 810—821 — греч.: PG, 48, 727—736; стлб. 822—837 — греч.: PG, 48, 735—748; стлб. 837—846 — греч.: PG, 48, 795—802; стлб. 846—865 — греч.: PG, 48, 843—856; стлб. 866—880 — греч.: PG, 48, 871—882; стлб. 880—909 — греч.: PG, 48, 883—904; стлб. 909—925 — греч.: PG, 48, 903—916; стлб. 925—941 — греч.: PG, 48, 915—928; стлб. 942—962 — греч.: PG, 48, 917—942; стлб. 962—969 — греч.: PG, 56, 107—112; стлб. 969—982 — греч.: PG, 56, 97—107; стлб. 983—995 — греч.: PG, 56, 119—129; стлб. 995—1005 — греч.: PG, 56, 112—119; стлб. 1005—1013 — греч.: PG, 56, 129—135; стлб. 1013—1021 — греч.: PG, 56, 135—142; стлб. 1021—1045 — греч.: PG, 48, 963—982; стлб. 1045—1058 — греч.: PG, 48, 981—992; стлб. 1058—1079 — греч.: PG, 48, 991—1006; стлб. 1079—1093 — греч.: PG, 48, 1005—1016; стлб. 1094—1107 — греч.: PG, 48, 1043—1054; стлб. 1107—1122 — греч.: PG, 54, 675—686; стлб. 1122—1133 — греч.: PG, 54, 687—695; стлб. 1133—1154 — греч.: PG, 54, 695—708; стлб. 1154—1161 — греч.: PG, 56, 563—567; стлб. 1161—1167 — греч.: PG, 56, 567—570; стлб. 1167—1179 — греч.: PG, 56, 570—576; стлб. 1179—1193 — греч.: PG, 56, 576—582); стлб. 1203—1208: **Муч.Никиты** — греч.: Act SS, Sept. V (1866), 40—43; PG, 115, 704—712; стлб. 1219—1225: **Муч.Евфим.** — греч.: Act SS, Sept. V (1866), 266—273; стлб. 1346—1351: **Сл.похв.Фоке;** стлб. 1361—1370: **Сл.зач.Ио.Предт.** — греч.: PG, 61, 757—762; стлб. 1376—1386: **Муч.Феклы** — ср. греч.: *Gebhardt O. von.* Acta martyrum selecta. Berlin, 1902, 215—229; *Voisoux L.* Les Actes de Paul. Paris, 1913, 146—228].
- ВМЧ, Сент. 25—30** Великие Минеи-Четии, собранные всероссийским митрополитом Макарием. Изд. Археограф. комис. Сентябрь. Дни 25—30. СПб., 1883, стлб. 1393—2300. XVI в. [стлб. 1408—1563: **Ж.Серг.Р.Епиф.** ~ 1418 г.; стлб. 1584—1660: **Ж.Ио.Бог.Прох.** ~ XV в.]
- ВМЧ, Янв. 1—6** Великие Минеи-Четии, собранные всероссийским митрополитом Макарием. Изд. Археограф. комис. Январь. Тетр. 1. Дни 1—6. М., 1910, 320 тлб. XVI в.
- ВМЧ, Янв. 6—17** Великие Минеи-Четии, собранные всероссийским митрополитом Макарием. Изд. Археограф. комис. Январь. Тетр. 2. Дни 6—17. М., 1914, стлб. 321—640. XVI в.
- ВНП** Великокорусские народные песни. Собранные А.И. Соболевским. СПб., 1895—1902. Т. I—VII.
- Вобан.Укр.гор.** Истинный способ укрепления городов, изданный от славного инженера Вобана... СПб., 1724.

- Водоходж.рек** Книга о способах, творящих водохождение рек свободное. М., 1708.
- Водск.П.** см. **Кн.пер.Водск.пят.П**
- Водск.Пр.** см. **Кн.пер.Водск.пят.П**
- Возвешение** *Бубнов Н.Ю., Демкова Н.С.* Вновь найденное послание из Москвы в Пустозерск "Возвешение от сына духовного к отцу духовному" и ответ протопопа Аввакума (1676 г.) // Тр. ОДРЛ. XXXVI. Л., 1981. С. 142–147. 1676 г., сп. к. 1670–1680-х гг., вар. XVIII в.
- Войн.кн.** Войнская книга немецкая. – Рукоп. РНБ. F.IX.19, скороп. Книга посвящена царю Василию Шуйскому, ок. 1610 г.
- Волог.-Перм.лет.** Вологодско-Пермская летопись // ПСРЛ. Т. 26. М.; Л., 1959. XVI в.
- Волог.письм.** Деловая письменность Вологодского края XVII–XVIII в. / Составители А.П. Ларионова, Г.В. Судаков, Ю.И. Чайкина. Отв. ред. Ю.И. Чайкина. Вологда, 1979. 1640–1708 гг.
- Волог.хрест.** Хрестоматия по истории вологодских говоров / Составитель Г.В. Судаков; ред. А.П. Ларионова. Вологда, 1975. XV–XVIII вв.
- Вол.Пат.** см. **Вол.Пат.<sup>1</sup>**
- Вол.Пат.<sup>1</sup>** Волоколамский Патерик (Моск. высш. женск. курсы. Семинарий по древнерусской литературе. V). Сергиев Посад, 1915. XVI в.
- Вол.Пат.<sup>2</sup>** Особая группа рассказов Волоколамского патерика, отрывки. – Рукоп. РГБ, ф. 178 (Муз.), № 1257, л. 35 об., 350–352, 354 об.–362, 429–429 об. 1554–1568 гг.
- Вол.Пат.(ос.гр.р.)** см. **Вол.Пат.<sup>2</sup>**
- Вол.-Перм.лет.** см. **Волог.-Перм.лет.**
- Вопр.Иоанна** Вопросы Иоанна Богослова Аврааму о праведных душах // *Тихонравов Н.С.* Апокрифические сказания. СПб., 1894. С. 25–28, сп. XVII в.
- Ворон.а.** Материалы для истории Воронежа и соседних губерний. Т. I. Воронежские акты. Воронеж, 1887. 1599–1705 гг.
- Ворон.меж.кн.** Извлечения из писцовой и межевой книги Романа Киреевского и Леонтия Недовескова 7137 г. // Материалы для истории Воронежа и соседних губерний. Т. II. Воронежские писцовые книги. Воронеж, 1891. С. 189–261. 1629 г.
- Ворон.нам.** (X.) *Хитрова В.И.* Русская историческая и диалектная лексикология: Материалы к практическим занятиям по истории русского литературного языка и русской диалектологии для студентов факультета русского языка и литературы. Буквы А–Ж. М., 1987. XVII–XVIII вв.
- Ворон.Петр.а.** Воронежские Петровские акты, хранящиеся в Архиве Воронежского губернского статистического комитета / Собирал и ред. Ф.К. Яворский. Воронеж, 1872. Вып. I. 1696–1722 гг.
- Ворон.п.кн.** Список с Воронежских книг письма и дозору Григорья Киреевского с товарищи лета 7123 году // Материалы для истории Воронежской и соседних губерний. Т. II. Воронежские писцовые книги. Воронеж, 1891. С. 1–141. 1615 г.
- Ворон.столб.\*** Воронежские столбцы. – Хранятся в ГА Воронежской обл., кор. 1–11, № 1–158. XVII–н. XVIII вв.
- Вор.Петр.а.** см. **Ворон.Петр.а.**
- Воскр.библ.** *Амфилохий, арх.* Описание Воскресенской Новоерусалимской библиотеки. М., 1875.
- Воскр.лет.VII** Летопись по Воскресенскому списку // ПСРЛ. Т. 7. СПб., 1856, сп. XVI в.
- Воскр.лет.VIII** Летопись по Воскресенскому списку // ПСРЛ. Т. 8. СПб., 1859, сп. XVI в.
- Воссоед.Укр. с Рос.I** Воссоединение Украины с Россией. Документы и материалы в трех томах / Ред. колл. П.П. Гудзенко, А.К. Касименко, А.А. Новосельский, А.Л. Сидоров, Л.В. Черепнин, Ф.П. Шевченко. Т. I. М., 1953. 1620–1647 гг.
- Воссоед.Укр. с Рос.II** Воссоединение Украины с Россией. Документы и материалы в трех томах / Ред. колл. П.П. Гудзенко, А.К. Касименко, А.А. Новосельский, А.Л. Сидоров, Л.В. Черепнин, Ф.П. Шевченко. Т. II. М., 1953. 1648–1651 гг.
- Воссоед.Укр. с Рос.III** Воссоединение Украины с Россией. Документы и материалы в трех томах / Ред. колл. П.П. Гудзенко, А.К. Касименко, А.А. Новосельский, А.Л. Сидоров, Л.В. Черепнин, Ф.П. Шевченко. Т. III. М., 1953. 1651–1654 гг.
- Вост.моск.стрел.** Восстание московских стрельцов. 1698 год (Материалы следственного дела). Сборник документов / Составитель, автор историко-археографического обзора и комментариев А.Н. Казакевич. Под ред. и с предисл. В.И. Буганова. М., 1980. 1698–1707 гг.
- Вост.I** Словарь церковно-славянского языка, составленный А.Х. Востоковым. Т. I. Изд. II Отделения имп. Академии наук. СПб., 1858.
- Вост.II** Словарь церковно-славянского языка, составленный А.Х. Востоковым. Т. II. Изд. II Отделения имп. Академии наук. СПб., 1861.
- Врачебн.** *Шмидт С.О.* Врачебница мудра зело (по рукописи XVII века) // Источниковедение и история русского языка / Ред. С.И. Котков и В.Ф. Дубровина. М., 1964. С. 217. XVI в., сп. XVII в.

- Врем.И.Тим.** Временник дьяка Ивана Тимофеева // РИБ. Т. 13. 3-е изд. Л., 1925. Стлб. 261–472, сп. XVII в. [перезид.: Временник Ивана Тимофеева / Подготовка к печати, перевод и комментарии О.А. Державиной. Под ред. В.П. Адриановой-Перетц. М.; Л., 1951].
- Вр.И.Т. см. Врем.И.Тим.**
- Врл.П. см. Ж.Варл.П.**
- Ври.М. см. Ворон.меж.кв.**
- Врк.П. см. Ворон.п.кв.**
- Всвл. см. Всеволч.**
- Всвл.Ч. см. Всеволч.**
- Всеволч.** Слово об обретении мощей кн. Всеволода-Гавриила Псковского и чудеса, сост. Василием в сер. XVI в. – Рукоп. РГБ, ф. 256 (Рум.), № 397, л. 398–417 об., сп. XVI в.
- Вс.Кн. см. Ж.Вас.Кон.**
- 2 ота.Курб. см. Курб.Отв.П**
- 2 доп.обл.слов.** Ответы на программу АН по диалектологии, хранящиеся в Рукописном отделе БАН.
- ВХК см. Кн.ужин. я умолоти.**
- В.Хр.М. см. Ж.Ковст.Мур.<sup>1</sup>**
- В.чел.Ник.Пустосв.** [Великая челобитная Никиты Добрынина (Пустосвята). 1658–1665 гг.] // *Румянцев И. Никита Константинов Добрынин (Пустосвят). Сергиев Посад, 1916. Прил. С. 153–248, 326–382.*
- Г**
- Гавр.** Повесть о святых и богопроходных местах святого града Иерусалима, приписываемая Гавриилу Назаретскому архиепископу [1651 года] / Под ред. С.О. Долгова // Правосл. палестин. сб. СПб., 1900. Т. XVIII. Вып. 1. С. 1–22. 1650 г., сп. XVII в.
- Гадат.кн.** *Мордовина С.П., Станиславский А.Л.* Гадательная книга XVII в. холопа Пимена Калинина // История русского языка. Памятники XI–XVIII вв. / Ред. С.И. Котков, Н.П. Панкратова. М., 1982. С. 330–336, до 1632 г.
- Г.Амарт.(Ув.) см. Хрон.Г.Амарт.(Увар)**
- Г.Арх. см. Тамб.Арх.**
- Гб. см. Гебд.**
- ГБ XIV в. см. Гр.Наз.<sup>1</sup>**
- Г.Вас. см. Х.Г.Вас.**
- Г.Вас.Кор. см. Гист.Вас.Кор.**
- Гебд.** *Гурлянд И.Я.* Иван Гебдон комиссариус и резидент // Временник Демидовского юрид. лица. Ярославль, 1904. Кн. 89. 1659–1661 гг. [с. 37–46: 1659 г.; с. 46–61: 1660 г.; с. 62–87: 1661 г.; с. 87–91: 1614 г.; сп. XVII в.].
- Выг.сб.** Выголексианский сборник / Изд. подготовили В.Ф. Дубровина, Р.В. Бахтурина, В.С. Гольшпенко. Под ред. С.И. Коткова. М., 1977. XII в. [с. 69–133 – греч.: см. сокращение **Ж.Нифонта**; с. 134–409 – **Ж.Феод.Студ.** – греч. РГ, 99, 113–232; ср. также: *Латышев В.* Житие преп. Феодора Студита в мюнхенской рукописи № 467 // Византийский временник. Пг., 1914. Т. 21. С. 222–254].
- Вып.Ляз. см. Суб.Мат.IV, с. 207–220.**
- Вып.меж.Смол.** Выпись 1680 г. из межевых книг земель Смоленского Вознесенского девичьего монастыря 1630 г. // Смоленская старина. Смоленск, 1911. Вып. 1. Ч. 2. С. 43–45.
- Вып.обыск.Ст.** [Выписка из обысков по челобитным Никиты Добрынина (Пустосвята) против архиепископа Стефана 1660 г.] // *Румянцев И. Никита Константинов Добрынин (Пустосвят). Сергиев Посад, 1916. Прил. С. 39–63.*
- Вып.п.Ряз. см. Ряз.п.кн.(вып.)**
- Выходы цар.** Выходы государей царей и великих князей Михаила Федоровича, Алексия Михайловича, Феодора Алексеевича, всея Руси самодержцев (с 1632 по 1682 год) / Сообщ. П.М. Строев. М., 1844.
- Геннадий** Отрывок из грамоты архиеп. Геннадия новгородского. – Рукоп. РГБ, ф. 178 (Муз.), № 327, л. 5 об.–7 об., к. XV в. [изд.: *Казакова Н.А., Лурье Я.С.* Антифеодалные еретические движения на Руси XIV – начала XVI в. М.; Л., 1955, с. 390–391].
- Геннадий.Посл.Иоас.** Послание Геннадия, архиепископа новгородского к Иоасафу, архиеп. ростовскому. Библиографические материалы, собр. Л.Н.Половым. V // Чт. ОИДР, 1880. Кн. 3. С. 142–152. 1489 г., сп. XVI в.
- Геннадий.Посл.Нифонту** Послание архиеп. Геннадия новгородского еп. Нифонту суздальскому // *Казакова Н.А., Лурье Я.С.* Антифеодалные еретические движения на Руси XIV – начала XVI в. М.; Л., 1955. С. 312–313. 1488 г., сп. вт. пол. XVI в.
- Геннадий.Посл.Прох.** Послание архиеп. Геннадия новгородского еп. Прохору Сарскому // *Казакова Н.А., Лурье Я.С.* Антифеодалные еретические движения на Руси XIV – начала XVI в. М.; Л., 1955. С. 309–312. 1487 г., сп. сер. XVI в.

- Ген.регламент** Генеральный регламент или устав. СПб., 1720.
- Геогр.1710 см. Геогр.кр.**
- Геогр.гев.** География генеральная небесный и земноводный круги с их свойства и действия в трех книгах описующая. Преведена с латинска языка на росийский Ф. Поликарповым. М., 1718.
- Геогр.кр.** География или краткое земного круга описание. М., 1710.
- Гербершт.** *Reum Moscovitarum Commentarii Sigismundi Liberi Baronis in Herberstein. Basiliae, per Ioannem Oporinum, 1556. 1517–1526 гг.*
- Герс.Б. см. Ж.Герас.Б.**
- Г.З. см. Горе Зл.**
- Г.Злч. см. Горе Зл.**
- Гишипка\*** Гишипка или о коняя книга (ко благосердому воинскому читателю). Пер. Стахия Гадзаловского 1685 г. с польск. изд. 1647 г. – Рукоп. РНБ, Q, X.8, л. 1–329, сл. XVII в.
- Гист.Вас.Кор.** Гистория о росийском матросе Василии Корнютском и о прекрасной королевне Ираклии Флоренской земля // *Синковский В.В.* Русские повести XVII–XVIII вв. СПб., 1905. I. С. 108–128, в. XVIII в. [то же изд.: *Моисеева Г.Н.* Русские повести первой трети XVIII в. М.; Л., 1965. С. 191–210].
- Гист.дофинская** Гистория дофинская о турецком принце Зизимии. – Рукоп. 6-ки Смоленск. гос. пед. ин-та № 105 (47–23) Б, к. XVIII в. [утрачена].
- Гист.доф. о тур.пр.Зизим. см. Гист.дофинская**
- Гист.евр.Пуф.** Введение в гисторию европейскую чрез Самуэла Пуфендорфия, на немецком языке сложенное, та же чрез Иоанна Фридерика Крамера, на латинский предложенное... На росийский с латинского преведенное. СПб., 1718.
- Гист. о Долт.** Гистория о гишпанском знатного роду шляхтиче... имянуемом Долторне, и о прекрасной гишпанской королевне Элеоноре... // *Пыпин А.Н.* Из истории народной повести. СПб., 1887 (ПДПИ, № 64), сл. XVIII в.
- Гист.Франц. и Ренц.** Гистория о славном и сильном гишпанские земли князе именов Венцыане свидетельствованном Францыле и о прекрасной королевне Ренцывене. – Рукоп. БАН, 1.1.24. 1780 г.
- Глосс. Биргегорд Улла.** Глоссарий русского разговорного языка конца 17-го века // *Russian Linguistics 2 (1975), p. 193–218.*
- Гнезд.надш.\*** Львов А.С. Еще раз о древнейшей русской надписи из Гнездова // *Изв. АН СССР. Серия литературы и языка.* М., 1971. Т. XXX. Вып. 1. С. 50. X в.
- Голубцов, Назаров.** Акты см. А.(Голуб.Наз.)
- Горе Зл.** *Симони П.К.* Повесть о Горе и Злочасти, как Горе-Злочаствие довело молодца во иначеский чин, по единственной сохранившейся рукописи XVIII в. Изд. 2-е, пополн. // *Памятники старинного русского языка и словесности XV–XVIII столетий.* СПб., 1907. Вып. VII, 1 (Сб. ОРЯС. Т. 83, № 1). XVII в., сл. XVIII в.
- Горн.пром.Сиб.** Две грамоты о начале горного промысла в Сибири // *Врем. ОИДР, 1850. Кн. 7. С. 5–14. 1698, 1699 гг.*
- Город.оп.Опочки** Городовая опись города Опочки 7199 года // *Врем. ОИДР, 1857. Кн. 25. С. 179–186. 1691 г.*
- Гос.Нар. см. Кн.гос.нар.**
- Гр.1506 см. Влад.сб.**
- Гражд.об.дет.** Гражданство обычаев детских // *Буш В.В.* Памятники старинного русского воспитания. Пг., 1918. С. 33–57, к. XVII в. [латг.: *La Civilité péuérile par Erasme de Rotterdam. Paris, 1877*].
- Гр.Ал.Мих.** Две грамоты в Кириллобелозерский монастырь // *Собрание писем даря Алексея Михайловича / Изд. П. Бартенева. М., 1856. С. 243–246. 1648 г.*
- Грам.Бор.Год. см. Гр.Бор.Год.**
- Грам. Геннадия Гонзова см. Геннадий**
- Грам.Давн.у.(СГКЭ I) см. Гр.Дв.I**
- Грам.Ив.Гр. см. Ив.Гр.Посл.II**
- Грам.меньш.** Книга, г<лаго>лемая грамматика меньша. – Рукоп. ИРЛИ, Древлехраннице, оп. 24, № 111, л. 258 об.–277, в. XVII в.
- Грам. м. Ионы см. Гр.мт.Ионы**
- Грамотки** Грамотки XVII – начала XVIII века / Изд. подготовили Н.И. Тарабасова, Н.П. Панкратова. Под ред. С.И. Коткова. М., 1969. 1629–1701 гг.
- Гр.Арханг.еп.** Материалы для истории Архангельской епархии / *Сообщ. Н.А. Попов // Чт. ОИДР, 1880. Кн. 2. С. 1–22. 1636–1751 гг. [с. 1–2: 1691 г.; с. 2–3: 1636 г.; с. 3–4: 1652 г.; с. 5–9: 1683 г.; с. 10: 1681 г.; с. 11–15: XVIII в.; с. 15–22: 1696 г.]*
- Гр.арх.Оруж.пал.** Грамоты из архива Оружейной палаты // *Чт. ОИДР, 1892. Кн. 3. смесь. С. 1–8. 1556–1690 гг. [с. 1: 1556 г.; с. 1–3: 1640–1641 гг.; с. 4: 1632 г.; с. 4–5: 1636 г.; с. 5: 1639 г.; с. 5–6: 1641–1643 гг.; с. 6: 1635 г.; с. 7–8: 1690 г.]*
- Гр.Б. см. Док.моск.театра**
- Гр.Башк.** Материалы по истории Башкирской АССР. Ч. 1. Башкирские восстания в XVII и первой половине XVIII в. М.; Л., 1936 (Тр. Ист.-археограф. ин-та. Т. XVIII).
- Гр.Белокур.** Арсений Суханов. Исследование С. Белокурова. Ч. 1 [приложения] // *Чт. ОИДР, 1891. Кн. 2. Отд. IV. 1637–1655 гг.*

- Гр.Блгр.** см. Муч.Гр.Блгр.
- Гр.Блкр.** см. Гр.Белокур.
- Гр.Бог.** см. Гр.Наз.<sup>1</sup>
- Гр.Бор.Год.** Грамота царя Бориса Федоровича Годунова в Шую губному старосте Линеvu и городовому прикащику Карпову 1600 г. // Врем. ОИДР, 1853. Кн. 17, смесь. С. 3.
- Гр.Важ.** Грамоты Важского уезда XV—XVIII вв. // Сборник грамот Коллегии экономии. Л., 1929. Т. II, стлб. 649—822. 1451—1732 гг.
- Гр.Важ.<sup>1</sup>** Дерягин В.Я. Важские грамоты XVI в. // Изв. АН СССР. Серия литературы и языка. М., 1964. Т. XXIII. Вып. 3. С. 251—255. 1545—1599 гг.
- Гр.Всевол.** [Две грамоты в.к. Всеволода Юрьеву монастырю до 1136 г.] Срезневский И.И. Грамота в. к. Мстислава и сына его Всеволода Новгородскому Юрьеву монастырю, 1130 г. // Изв. АН по ОРЯС, 1859—1860. Т. VIII, стлб. 353—354, сп. XVII—XVIII вв. [перезд.: Древности. Тр. Моск. археол. об-ва. М., 1914. Т. 24. С. 4].
- Гр.Дв.** Шахматов А.А. Исследование о двинских грамотах XV в. Изд. ОРЯС АН. СПб., 1903. Ч. I и II (Исследования по русск. яз. Т. II. Вып. 3). С. 1—157.
- Гр.Дв. I** Грамоты Двинского уезда // Сборник грамот Коллегии экономии. Т. I. Пг., 1922. XV в.—1649 г.
- Гр.Дв. II** Грамоты Двинского уезда XVII—XVIII вв. // Сборник грамот Коллегии экономии. Т. II. Л., 1929, стлб. 1—434. 1649—1748 гг.
- Гр.Дв. (доп.)** Сибирцев И.М. и Шахматов А.А. Еще несколько двинских грамот XV века. Изд. ОРЯС. СПб., 1909 (Исследования по русск. яз. Т. II. Вып. 5).
- Гр.Дв. там.** Двинская уставная таможенная откупная грамота 1560 г. / Сообщ. Н.С. Чаев // ЛЗАК за 1926 г. Л., 1927. Вып. 1(34). С. 199—203.
- Гр.Дв. (Шахм.)** см. Гр.Дв.
- Греков Греков Б.Д.** Очерки по истории хозяйства Новгородского Софийского дома XVI—XVII вв. I—II // ЛЗАК за 1923 г. Л., 1926. Вып. 33. С. 202—332; ЛЗАК за 1926 г. Л., 1927. Вып. 34. С. 31—155.
- Гр.Зерд.** Зерцалов А.Н. Об оскорблении царских послов в Крыму в XVII веке // Чт. ОИДР, 1893. Кн. 3. Отд. 1. С. 1—15. 1637—1638 гг.
- Гриб.Ист.** Федора Грибоедова История о царях и великих князях земля Русской. Сообщ. С.Ф. Платонова и В.В. Майкова. СПб., 1896 (ПДП, № 121). 1669 г.
- Гр.Ив.Гр.погайск.кн.** Шыйдяку Грамота в. кн. Иоанна Васильевича к Шыйдяку князю // Продолжение древней российской вивлиофики. Ч. 7. СПб., 1791. С. 337—341. 1536 г.
- Григ.сл.** см. Сл.Григ.Ц.
- Григ.Цамб.** Макарий, еп. тамбовск. О Григории Цамблаке, митрополите Киевом, как писателе // Изв. АН по ОРЯС, 1858. Т. 6. С. 97—153. 1407—1419 гг., сп. XVI в.
- Гр.Из.Мст.** [Грамота в. кн. Изяслава Мстиславича Новгородскому Пантелеймонову монастырю 1148 г.] — Срезневский И.И. Грамота в. к. Мстислава и сына его Всеволода Новгородскому Юрьеву монастырю, 1130 г. // Изв. АН по ОРЯС, 1859—1860. Т. VIII, стлб. 354.
- Гр.Из.Мст.<sup>1</sup>** Корецкий В.И. Новый список грамоты великого князя Изяслава Мстиславича новгородскому Пантелеймонову монастырю // Исторический архив, 1955, № 5. С. 204. 1148 г., сп. вт. пол. XVI в.
- Гр.Кевр. в Мез.** Грамоты Кеврольского и Мезенского уезда XVII в. // Сборник грамот Коллегии экономии. Л., 1929. Т. II, стлб. 609—648. 1615—1695 гг.
- Гр.Кир.-Б.м.** Дебольский Н.Н. Из актов и грамот Кирилло-Белозерского монастыря // Вестник археологии и истории. СПб., 1900. Вып. 13. С. 115—197. 1397—1561 гг., сп. XVI—XVII вв. [документы до 1505 г. перезд.: АСВР II].
- Гр.Кир.-Б.м.<sup>1</sup>** Кобрин В.Б. Грамоты XIV—XV вв. из архива Кирилло-Белозерского монастыря // АЕ за 1968 год. М., 1970. С. 407—410, ок. 1340—1492 гг., сп. 30-х гг. XVII в.
- Гр.кн.Мстислава** Жалованная грамота кн. Мстислава и сына его Всеволода Юрьеву монастырю 1130 года. По фотоснимку между с. 4 и 5 (см.: Древности. Тр. Моск. археол. об-ва, 1914. Т. 24).
- Гр.Кольск.** Грамоты Кольского уезда XVI—XVIII вв. // Сборник грамот Коллегии экономии. Л., 1929. Т. II, стлб. 437—608. 1556—1748 гг.
- Гр.Кр.** см. Гр.крест.
- Гр.крест.** Памятник истории крестьян XIV—XIX вв. / Под ред. А.Э. Вормса, Ю.В. Готье, А.А. Кизеветтера, А.И. Яковлева. Изд. Н.Н. Ключкова. М., 1910. С. 3—253 (Памятник русск. ист.). 1338—1848 гг. [в Словаре цитируется по новым изданиям актов (до 1505 г.) и по старым (после 1505 г.), с которых перепечатывались документы: ААЭ, АМГ и др.].
- Гр.Крут.еп.** Сарайская и Крутицкая епархии. Вып. 3 / С предисл. Н.А. Соловьева // Чт. ОИДР, 1902. Кн. 4. 1662—1713 гг.
- Гр.К.Э. II Прил.** Сборник грамот Коллегии экономии. Л., 1929. Т. II. Приложения, стлб. 825—852. 1540—1612 гг.

- Гр.К.Э.(Обз.) I Шумаков С.А.** Обзор "Грамот Коллегии экономии". Вып. 1. Обзор бежецких (1300–1767 гг.) и алатырских (1607–1761 гг.) актов // Чт. ОИДР, 1899. Кн. 3. Отд. I. С. 1–115 [документы до 1505 г. переизд.: АСВР I–III, А.феод.землевл.II].
- Гр.К.Э.(Обз.) II Шумаков С.А.** Обзор "Грамот Коллегии экономии". Вып. 2. Тексты и обзор белозерских актов (1395–1758 гг.) // Чт. ОИДР, 1900. Кн. 3. Отд. I. С. 1–173 [документы до 1505 г. переизд.: АСВР I–III, А.феод.землевл.II].
- Гр.К.Э.(Обз.) III Шумаков С.А.** Обзор "Грамот Коллегии экономии". Вып. 3. Верея. Волоколамск, Дмитров и Звенигород // Чт. ОИДР, 1912. Кн. 3. Отд. I. С. 1–204. 1436–1761 гг. [документы до 1505 г. переизд.: АСВР I–III, А.феод.землевл.II].
- Гр.К.Э.(Обз.) IV Шумаков С.А.** Обзор "Грамот Коллегии экономии". Вып. 4. Кострома "с товарищи" и Переяславль-Залесский // Чт. ОИДР, 1917. Кн. 2. Отд. I. С. 44–336; Кн. 3. Отд. 1. С. 337–589. XV в.–1762 г. [документы до 1505 г. переизд.: АСВР I–III, А.феод.землевл.II].
- Гр.К.Э.(Соликам.)\*** Грамоты Коллегии экономии. Соликамские акты. – Хранятся в РГАДА, ф. 281, Соликамск, оп. 17. 1562 г.–XVIII в.
- Гр.лит.Ив.Вас.** Список подлинной грамоты к дарю Иоанну Васильевичу от литовских вельмож, 1572 // Тр. и лет. ОИДР, 1833. Ч. VI. С. 201–205.
- Гр.мен.Ш. Шумаков С.А.** Сотницы (1537–1597 гг.), грамоты и записи (1561–1696 гг.) // Чт. ОИДР, 1902. Кн. 2. С. 1–50, 201–235 [с. 1–50: Грамоты (1601–1696 гг.); с. 201–223: Меновые и делопроизводство по ним (1666–1695 гг.); с. 224–235: Разные юридические акты (1561–1696 гг.)].
- Гр.моск.(Мейч.) Мейчик Д.М.** Грамоты и другие акты XIV и XV вв. Московского архива Министерства юстиции // Описание докум. и бумаг, хранящ. в Моск. архиве Мин-ва юст., 1884. Кн. 4. Отд. II. С. 1–157 [переизд.: АСВР I–III, А.феод.землевл. I и др.].
- Гр.лт.Новы** Грамота духовная господина преосвященного Ионы, митрополита Киевского и всея Руси / Сообщил Д.И. Абрамович // Библиограф. летопись. III. Лг., 1917. С. 167–174, сп. XVI в.
- Гр.Наз. Будилович А.** XIII слов Григория Богослова в древнеславянском переводе по рукописи имп. Публ. б-ки XI века. Изд. ОРЯС АН. СПб., 1875. XI в. [греч.: PG, 35(I); 36(II)].
- Гр.Наз.<sup>1</sup>** 16 слов Григория Богослова с толкованиями Никиты Ираклийского. – Рукоп. ГИМ, Сия., № 954, л. 1–213. XIV в. [греч.: PG, 35, 36; рукоп. ГИМ 59/LX, 151].
- Гр.Нв.Т.** см Новг.п.кв.П
- Гр.Нил.Столб.** Грамоты, данные Ниловой Столбешской пустыни. – Рукоп. б-ки Смоленского пед. ин-та [утрачены].
- Гр.новг. Шахматов А.** Исследование о языке новгородских грамот XIII и XIV века // Исследования по русскому языку. Изд. ОРЯС. СПб., 1885–1895. Т. I. С. 236–283. 1264–1471 гг.
- Гр.новг.<sup>1</sup> Хорошкевич А.Л.** Новые новгородские грамоты XIV–XV вв. // АЕ за 1963 год. М., 1964. С. 272–276.
- Гр.новг.владык** Сборник жалованных поместных и др. грамот новгородских владык 1609–1626 гг. – Рукоп. СПб. ФИРИ РАН, к. 2, № 64.
- Гр.Новг. и Псков.** Грамоты Великого Новгорода и Пскова / Под ред. С.Н. Валка. М.; Л., 1949. XII–XVI вв.
- Гр. о борьбе с чумой Кобрин В.Б.** Новая царская грамота 1571 г. о борьбе с чумой // Тр. ОДРЛ, XIV. М.; Л., 1958. С. 266–267.
- Громн.** см. Громник
- Громник** Громник (отрывок). – Рукоп. ГИМ, Музейск., № 4129. XV в.
- Гр.(Остр.) Островская М.А.** Четыре древние частные грамоты // Изв. ОРЯС, 1908. Т. XIII. Кн. 2. С. 141–148. XV в.
- Грот.Тех. Грот Я.К.** Заметка о некоторых старинных технических терминах русского языка // Зап. АН, 1873. Т. 22. С. 253–256.
- Гр.псков.кв.Ив.Ал. Шахматов А.А.** Грамота псковского князя Ивана Александровича // Изв. ОРЯС, 1912. Т. XVII. Кн. 3. С. 346–350. XV в.
- Гр.Ряз.** Древние грамоты и акты Рязанского края, собранные А.Н. Пискаревым. СПб., 1854. 1402–1754 гг. [документы до 1505 г. переизд.: АСВР III].
- Гр.с.-з.Россия** Грамоты, касающиеся до сношений северо-западной России с Риггою и Ганзейскими городами, в XII, XIII и XIV веке. Найдены в Рижском архиве К.Э. Напьерским и изд. Археограф. комис. СПб., 1857.
- Гр.Сиб.Милл. I Миллер Г.Ф.** История Сибири. Т. I. М.; Л., 1937. 1556–1635 гг.
- Гр.Сиб.Милл. II Миллер Г.Ф.** История Сибири. Т. II. М.; Л., 1941. 1596–1661 гг.
- Гр.ук. о кр.** см. Гр.крест.
- Гр.Хив.Бух.** Материалы по истории Узбекской, Таджикской и Туркменской ССР. Ч. I. Торговля с Московским государством и международное положение Средней Азии в XVI–XVII вв. Л., 1933 // Тр. Ист.-археограф. ин-та. Т. 6. Вып. 3. 1585–1705 гг.

**Гр.дар.** Древние царские грамоты из собрания имп. С.-Петербургского археологического института / Изд. И.И. Мещаниновым. СПб., 1913 (Юбилейн. сб. С.-Петерб. археол. ин-та). 1613–1699 гг.

**Г.сигналы фл.** 1710 см. **Г.сигналы флота**<sup>1</sup>

**Г.сигналы фл.** 1714 см. **Г.сигналы флота**<sup>2</sup>

**Г.сигналы фл.** 1716 см. **Г.сигналы флота**<sup>3</sup>

**Г.сигналы фл.** 1716 (б) см. **Г.сигналы флота**<sup>4</sup>

**Г.сигналы флота**<sup>1</sup> Генеральные сигналы надзираемые во флоте его царского величества. М., 1710.

**Г.сигналы флота**<sup>2</sup> Генеральные сигналы которые чинены будут во флоте... От генерала адмирала на весь флот гребных судов. СПб., 1714.

## Д

**Давид** История о царе Давиде и царе Соломоне // *Перетц В.Н.* Памятники русской драмы эпохи Петра Великого. СПб., 1903. С. 457–492. XVIII в.

**ДАИ I** Дополнения к Актам историческим, собр. и изд. Археограф. комис. Т. I. СПб., 1846, к. X в.–1613 г. [документы до 1505 г. переизд.: **АСВР I–III**; **Гр.Новг. в Псков.**; **Дух. и дог.гр.**].

**ДАИ II** Дополнения к Актам историческим, собр. и изд. Археограф. комис. Т. II. СПб., 1846. 1613–1645 гг.

**ДАИ III** Дополнения к Актам историческим, собр. и изд. Археограф. комис. Т. III. СПб., 1848. 1645–1654 гг.

**ДАИ IV** Дополнения к Актам историческим, собр. и изд. Археограф. комис. Т. IV. СПб., 1851. 1655–1664 гг.

**ДАИ V** Дополнения к Актам историческим, собр. и изд. Археограф. комис. Т. V. СПб., 1853. 1665–1674 гг.

**ДАИ VI** Дополнения к Актам историческим, собр. и изд. Археограф. комис. Т. VI. СПб., 1857. 1670–1676, 1650–1674 гг. (в прибавл.).

**ДАИ VII** Дополнения к Актам историческим, собр. и изд. Археограф. комис. Т. VII. СПб., 1859. 1675–1681 гг.

**ДАИ VIII** Дополнения к Актам историческим, собр. и изд. Археограф. комис. Т. VIII. СПб., 1862. 1678–1681 гг.

**ДАИ IX** Дополнения к Актам историческим, собр. и изд. Археограф. комис. Т. IX. СПб., 1875. 1676–1682 гг.

**ДАИ X** Дополнения к Актам историческим, собр. и изд. Археограф. комис. Т. X. СПб., 1867. 1682–1683 гг.

**ДАИ XI** Дополнения к Актам историческим, собр. и изд. Археограф. комис. Т. XI. СПб., 1869. 1684–1685 гг.

**Г.сигналы флота**<sup>3</sup> Генеральные сигналы надзираемые в российском корабельном флоте, его величества, на российском и галанском языке. СПб., 1716.

**Г.сигналы флота**<sup>4</sup> Генеральные сигналы надзираемые во флоте во время бою. Напечатаны повелением царского величества. На российском и галанском языке. СПб., 1716.

**Г. Фирсов Никольский Н.К.** Сочинения соловецкого инока Герасима Фирсова по неказанным текстам (к истории северно-русской литературы XVII века). Пг., 1916 (ПДПИ, № 188). XVII в.

**Гюенс** Книга мирозрения или мнение о небесноземных глобусах и их украшениях. М., 1724.

**ДАИ XII** Дополнения к Актам историческим, собр. и изд. Археограф. комис. Т. XII. СПб., 1872. 1684–1699 гг.

**Дамаскин.Афон.гора** и **Солов.мон.** см. **Дам.Афон.гора**

**Дамаскин Ст.** О собствах животных Дамаскина Студита. – Рукоп. ГИМ, Увар., № 5 (1873), 4°, л. 307–374. XVII в.

**Дам.Афон.гора** Афонская гора и Соловецкий монастырь. Труды чудовского иеродиакона Дамаскина (1701–1706) / Сообщил арх. Леонид. СПб., 1883 (ПДП, № 43). 1701–1703 гг.

**Дам.Ст.** см. **Дамаскин Ст.**

**Дан.Зат.** см. **Сл.Дан.Зат.**

**Дан.иг.(Пал.)** см. **Х.Дан.иг.**

**Дан.Пер.ч.** Повесть об обретении мощей преп. Даниила Переяславского и чудеса // *Житие преп. Даниила, Переяславского чудотворца.* Изд. проф. С.И. Смирнова. М., 1908. С. 81–103, 104–135. XVII в., сп. 1662 г. Чудеса сост. в 1652 г., сп. 1662 г.

**Дан.Пр.** см. **Ж.Дан.Пер.**

**Дан.Ч.** см. **Дан.Пер.ч.**

**Дв.а.** Двинские акты. Использована купчая от 1 июля 1627 г. – Рукоп. СПб. ФИРИ РАН, к. 47, оп. 2, № 95.

**Две был.** *Ширяева П.Г.* и *Кравчинская В.А.* Две былины в записях конца XVII–XVIII вв. // *Тр. ОДРЛ.* VI. М.; Л., 1948. С. 339–371, к. XVII–н. XVIII в. [переизд.: I былина (Ив. Годнинович), с. 349–353 = **Быт.**, с. 225–228; II былина (Ист. о двух богатых), с. 366–371 = **Быт.**, с. 87–89)].

**Двиг.грам.** см. **Гр.Дв.**

**Двор цесаря тур.** см. **Освоп.Царьгр.**

**Дворц.зап.** Дворцовая записка о бытности у царя Иоанна Васильевича на аудиенциях



- польских послов... 1570 г. // Тр. и лет. ОИДР, 1833. Ч. VI. С. 195–200.
- Дворц. разряды, I** Дворцовые разряды, изданные II-м Отделением собственной его имп. вел. канцелярии. Т. I. СПб., 1850 г. 1612–1628 гг..
- Дворц. разряды, II** Дворцовые разряды, изданные II-м Отделением собственной его имп. вел. канцелярии. Т. II. СПб., 1851. 1628–1645 гг.
- Дворц. разряды, III** Дворцовые разряды, изданные II-м Отделением собственной его имп. вел. канцелярии. Т. III. СПб., 1852. 1645–1676 гг.
- Дворц. разряды, III доп.** Дополнения к тому III-му Дворцовых разрядов, издаваемых по высочайшему повелению II-м Отделением собственной его имп. вел. канцелярии. СПб., 1854. 1655–1663 гг., 1671–1672 гг. [с. 445–484 – сп. к. XVIII в.].
- Дворц. разряды, IV** Дворцовые разряды, изданные II-м Отделением собственной его имп. вел. канцелярии. Т. IV. СПб., 1855. 1676–1701 гг.
- Дв. П. см. Дв. п. кн.**
- Дв. п. кн.** Платежная книга Двинского уезда, сост. по писцовым книгам И. Заболоцкого 1552–1553 гг. и В. Гагина 1558–1559 гг. – Рукоп. РГАДА, ф. 137 Боярские и городские книги, оп. 1 по Клину, № 2, л. 130–292, сп. XVI в.
- Д. губн. стар.** Дела об определении губных старост и воевод по городам // Врем. ОИДР, 1849. Кн. 4. С. 32–52. 1635–1644 гг.
- Девг. д. Сперанский М.** Девгениево деяние. Пг., 1922. // Сб. ОРЯС. Т. 99, № 7. XI–XII вв., сп. XVIII в. [указ. на греч. – см. предисл. изд.].
- Девг. д.<sup>1</sup> Кузьмина В. Д.** Девгениево деяние (деяние прежних времен храбрых человек). М., 1962. XI–XII вв., сп. XVIII в. [Ср. греч.: *Makis B. Digenes Acritas.* 'Αθήναι, 1979].
- Де-Генний Де-Генний В.** Описание уральских и сибирских заводов 1735 г./ Предисл. М. А. Павлова. М., 1937.
- Дела губн. старост и воевод см. Д. губн. стар.**
- Дело пат. Никона см. Д. патр. Никона**
- Демидов. Автоб.** Еще автобиографическое показание П. А. Демидова // Русский архив, 1874. Кн. 2, слбб. 550–554. 1785 г.
- Демидов. Пис.** Прокофий Акинфиевич Демидов. Письма к детям и разным лицам // Русский архив, 1873. Кн. 2, слбб. 2230–2287. 1763–1788 гг.
- Демидов. Пис. (с. 550–554) см. Демидов. Автоб.**
- Д. Ив. Кр.** Дело о ссылке свяжского подьячего Ивашки Красулина // Врем. ОИДР, 1850. Кн. 6. С. 27–36. 1667 г.
- Диоптра Фил.** Из Диоптры инок Филиппа // *Вилинский С. Г.* Послания старца Артемия. Одесса, 1906. С. 377–379, сп. к. XV в.
- Диоптра Фил. (П.)\*** Диоптра Филиппа Пустыльника // *Прохоров Г. М.* Памятники переводной и русской литературы XIV–XV веков. Прил. П. Л., 1987. [используются также отрывки из списков Диоптры, не вошедшие в приложение, но цитируемые в исследовании гл. II, с. 78–85; ср. греч.: 'Η ΔΙΟΠΤΡΑ. Ed. Στυρίδων Λαυρίτης. 'Αθήναι, 1920]. XIV–XV вв.
- Д. Иос. Колом.** Титов А. А. Иосиф архиепископ Коломенский (Дело о нем 1675–1676 гг.) // Чт. ОИДР, 1911. Кн. 3. Отд. I. С. 1–160.
- Длр. Против иудеев Николая де Леры.** Пер. с лат. Дмитрия Герасимова, 1501 г. – Рукоп. ГИМ, Увар., № 346, 1°, л. 185–217 [лат. оригинал: *Disputatio magistri Nicolai de Luga... contra perfidiam Iudaeorum, 1475–1482*], пер. 1501 г., сп. перв. пол. XVIII в.
- Длр.<sup>1</sup> Федорова Е. С.** Трактат Николая де Леры “*Probatio adventus Christi*”: Кн. 1–2. М., 1999, сп. перв. пол. XVIII в.
- Дм. Домострой по списку ОИДР.** Предисл. И. Е. Забелина // Чт. ОИДР, 1881. Кн. 2. С. 1–166, сп. XVI в.
- Дм. В.** Разночтения к Коншинскому списку Домостроя // Чт. ОИДР, 1908. Кн. 2. С. 71–126, сп. XVII–XVIII вв.
- Дмитр. ст.** Сотная выпись города Дмитрова 7132 года / Сообщ. П. И. Баргенов // Врем. ОИДР, 1856. Кн. 24, смесь. С. 1–24. 1624 г.
- Дм. К.** Домострой по Коншинскому списку и подобным / К изд. приготовил А. Орлов // Чт. ОИДР, 1908. Кн. 2. С. 1–61, сп. к. XVI–н. XVII в.
- Дм. К. (Посл. Сильв.)** Послание к сыну Анфиму прот. Сильвестра // Чт. ОИДР, 1908. Кн. 2. С. 61–70, сп. XVII в.
- Д. Моск. пом. пр.** Земельные пожалования в Московском государстве при царе Владиславе 1610–1611 гг. / Под ред. и с предисл. Л. М. Сухотина. – Смутное время Московского государства. Вып. 8 // Чт. ОИДР, 1911. Кн. 4. Отд. I. С. 1–103.
- Д. Моск. пр. о мятежах Зерцалов А.** О мятежах в городе Москве и в селе Коломенском, 1648, 1662 и 1771 гг. // Чт. ОИДР, 1890. Кн. 3. Отд. I. С. 1–439 [в прил. 1 – док. 1651 г.].
- Д. Моск. пр. о мятежах, I Зерцалов А.** К истории Московского мятежа 1648 г. // Чт. ОИДР, 1893. Кн. 3, смесь. С. 1–12.
- Д. Моск. пр. о мятежах, II К истории мятежа 1648 года в Москве и других городах / Сообщил А. Зерцалов // Чт. ОИДР, 1896. Кн. 1. Отд. I. С. 1–36.**

- Дм.П.** см. **Ж.Дм.Пр.**<sup>1</sup> или **Ж.Дм.Пр.**<sup>2</sup>
- Дм.Пр.** см. **Ж.Дм.Пр.**<sup>1</sup> или **Ж.Дм.Пр.**<sup>2</sup>
- Дм.Ростовский.Рожд.др.** Рождественская драма Дмитрия Ростовского // *Тихонравов Н.* Русские драматические произведения 1672–1725 гг. СПб., 1874. Т. 1. С. 339–399. 1702 г., сп. XVIII в. [то же изд.: Русская драматургия последней четверти XVII и начала XVIII в. М., 1972. С. 220–274].
- Дм.(Свад.)** Свадебные чины при Домострое старшей редакции // *Чт. ОИДР*, 1881. Кн. 2. С. 166–202, сп. XVI–XVII вв. [с. 166–199: XVI в.; с. 199–202: XVII в.].
- Дм.Сказ.Сиб.з.** см. **Сказ.Сиб.**
- Дм.Строг.гр.** см. **Строг.гр.**
- Дмтр.С.** см. **Дмитр.ст.**
- Днев.** см. **Днев.зап.ПТД**
- Днев.зап.ком.Нов.Ул.ІV** Большого собрания дневные записи 1768 года. Исторические сведения в Екатерининской комиссии для сочинения проекта Нового Уложения. Ч. IV // *Сб. РИО. СПб.*, 1881. Т. 32. С. 3–346.
- Днев.зап.ком.Нов.Ул.V** Большого собрания дневные записки 1768–1769 годов. Исторические сведения о Екатерининской комиссии для сочинения проекта Нового Уложения. Ч. V // *Сб. РИО. СПб.*, 1882. Т. 36. С. 3–175.
- Днев.зап.ПТД Белокуров С.А.** Дневальные записки Приказа тайных дел 7165–7183 гг. // *Чт. ОИДР*, 1908. Кн. 1. Отд. I. С. 1–224; Кн. 2. Отд. I. С. 225–314. 1657–1675 гг.
- Дн.зап.ПТД** см. **Днев.зап.ПТД**
- Дн.новг.мг.Кипр.** О “неправдах и непригожих речах” новгородского митрополита Киприана (1627–1633 гг.) / Сообщил А.Н. Зерцалов // *Чт. ОИДР*, 1896. Кн. 1. Отд. I. С. 1–28.
- Дн.пор.Васильева** Дневник поручика Васильева. С предисл. Е. Щепкиной. СПб., 1896 (ПДП, № 119). 1774–1777 г.
- Дн.П.Толстого** Путешествие стольника П.А. Толстого. 1697–1699 // *Русский архив*, 1888: Т. 1, вып. 2, с. 167–204; 1697 г.; вып. 3, с. 321–368; 1697 г.; вып. 4, с. 505–552; 1697 г., 1698 г.; т. 2, вып. 5, с. 5–62; 1698 г.; вып. 6, с. 113–156; 1698 г.; вып. 7, с. 225–264; 1698 г.; вып. 8, с. 369–400; 1698 г., 1699 г.
- Дн.участн.посольства Котков С.И.** Дневник участника русского посольства в страны Западной Европы в конце XVII в. (Список ГА Рязанской обл.) // *Источники по истории русского языка / Ред. С.И. Котков, В.Я. Дерягин. М.*, 1976. С. 173–204; к. XVII в., сп. перв. пол. XVIII в.
- Д. об Есф.** см. **Есфирь**
- Д. об испр.дома** Об исправлении в Москве дома доктора Венделина Сибилиста – между Тверской и Никитской улиц, на Успенском вражке // *Чт. ОИДР*, 1908. Кн. 3, смес. С. 1–6. 1643 г.
- Доб.Суд.** см. **Доп.Суд.**
- Док.Дауд. Селифонов Н.Н.** Очерк служебной деятельности и домашней жизни стольника и воеводы XVII столетия Василия Александровича Даудова. СПб., 1871. Прил. С. 1–153. 1630–1699 гг.
- Док.зем.самоупр. Богословский М.М.** Земское самоуправление на русском Севере в XVII в. Т. 2 // *Чт. ОИДР*, 1912. Кн. 2. Отд. П. С. 1–311.
- Док.каз.жел.руд. Сперанский А.** Казенные железные “рудни” в Смоленском уезде во второй половине XVII века // *Историк-марксист*, 1935, № 1. С. 63–81. 1670–1680 гг.
- Док.Калм. Бакланова Н.А.** Торгово-промышленная деятельность Калмыковых во второй половине XVII в. К истории формирования русской буржуазии. М., 1959. Прил. С. 205–255. 1679–1700 гг.
- Докл. в Сенате, I** Доклады и приговоры, состоявшиеся в Правительствующем Сенате в царствование Петра Великого / *Изд. АН под ред. Н.В. Калачова*. Т. 1. СПб., 1880. 1711 г.
- Докл. в Сенате, II(1)** Доклады и приговоры, состоявшиеся в Правительствующем Сенате в царствование Петра Великого / *Изд. АН под ред. Н.В. Калачова*. Т. 2. Кн. 1. СПб., 1882. 1712 г. (январь – июль).
- Докл. в Сенате, II(2)** Доклады и приговоры, состоявшиеся в Правительствующем Сенате в царствование Петра Великого / *Изд. АН под ред. Н.В. Калачова*. Т. 2. Кн. 2. СПб., 1883. 1712 г. (июль – декабрь).
- Докл. в Сенате, III** Доклады и приговоры, состоявшиеся в Правительствующем Сенате в царствование Петра Великого / *Изд. АН под ред. Н.Ф. Дубровина*. Т. 3. СПб., 1885. 1713 г.
- Докл. в Сенате, IV** Доклады и приговоры, состоявшиеся в Правительствующем Сенате в царствование Петра Великого / *Изд. АН под ред. Н.Ф. Дубровина*. Т. 4. СПб., 1887. 1714 г.
- Докл. в Сенате, V** Доклады и приговоры, состоявшиеся в Правительствующем Сенате в царствование Петра Великого / *Изд. АН под ред. Н.Ф. Дубровина*. Т. 5. СПб., 1889. 1715 г.
- Докл. в Сенате, VI** Доклады и приговоры, состоявшиеся в Правительствующем Сенате в царствование Петра Великого / *Изд. АН под ред. Н.Ф. Дубровина*. Т. 6. СПб., 1901. 1716 г.

- Докл. Конюш.пр.\*** Доклад о делах Конюшенного приказа. — Рукоп. РГАДА, ф. 396 (Оружейная палата), оп. 1, № 10504, л. 1–5. 1666 г.
- Док.моск.театра** Московский театр при царях Алексее и Петре. Материалы, собр. С.К. Богооявленским // Чт. ОИДР, 1914. Кн. 2. Отд. I. С. 1–192. 1672–1709 гг.
- Док.нем.шк.** О немецких школах в Москве в первой четверти XVIII в. (1701–1715 гг.). Документы Московских архивов, собранные С.А. Белокуровым и А.Н. Зерцаловым. С предисл. С.А. Белокурова // Чт. ОИДР, 1907. Кн. 1. Отд. I. С. 1–244. 1690–1722 гг.
- Док.новг.восст.** Документы о новгородском восстании 1650 г. // *Тихомиров М.Н.* Классовая борьба в России XVII в. М., 1969. С. 334–351.
- Док.новг.(Упс.)** *Давидссон К.К.* Новгородские документы. Из русских рукописей XVII века, хранящихся в университетской библиотеке г. Упсалы (Швеция) // История русского языка. Исследования и тексты / Ред. В.Г. Демьянов, В.Ф. Дубровина. М., 1982. С. 344–365. 1655 г.
- Док.Оруж.пал.** К истории древностей Оружейной палаты. Сообщ. Ю.В. Арсеньев // Чт. ОИДР, 1902. Кн. 3, смесь. С. 38–44. 1624–1646 гг.
- Док. о холмог.домовлад.** *Дерягин В.Я.* Лексико-семантический анализ группы деловых текстов // Памятники русского языка. Вопросы исследования и издания / Ред. Л.П. Жуковская, Н.С. Коткова. М., 1974. С. 212–223. 1599–1644 гг.
- Док.печ.кн.** Документы о печатании книг и грамот в 1694 году // Сб. Археол. ин-та. СПб., 1898. Кн. 6. Отд. II. С. 112–126.
- Док.псков.восст.** Документы псковского восстания и земского собора 1650 г. // *Тихомиров М.Н.* Классовая борьба в России XVII в. М., 1969. С. 239–332.
- Док.Солотч.м.** Документы из архива Солотчинского монастыря // Тр. Рязанск. учен. архивн. комис. за 1886 год. Рязань, 1887. Т. 1. Вып. 2. С. 20–21, 37–42, 65–67. XVII в.
- Д. о Лжебасм.** *Мордовина С.П., Станиславский А.Л.* Лжебасманов // ВИ, 1974, № 10. С. 138–140. 1627–1628 гг. [с. 138: 1627 г., с. 139–140: 1628 г.].
- Д.Олон.зав.** Олонечкие медные и железные заводы // Крепостная мануфактура в России. Л., 1931. Т. II. 1669–1698 гг.
- Домостр.** см. Дм.
- Дон.в.** Акты, относящиеся к истории Войска Донского, собранные А.А. Лишним. Новочеркасск, 1891. Т. 1. 1570–1725 гг.
- Дон.Воейк.** см. **Донес.Воейк.**
- Донд. I** Донские дела. Кн. 1 // РИБ. Т. 18. СПб., 1898. 1594–1639 гг.
- Донд. II** Донские дела. Кн. 2 // РИБ. Т. 24. СПб., 1906. 1640–1646 гг.
- Донд. III** Донские дела. Кн. 3 // РИБ. Т. 26. СПб., 1909. 1645–1649 гг.
- Донд. IV** Донские дела. Кн. 4 // РИБ. Т. 29. СПб., 1913. 1648–1655 гг.
- Донд. V** Донские дела. Кн. 5 // РИБ. Т. 34. Пг., 1917. 1655–1663 гг.
- Донес.Воейк.** Донесение Андрея Воейкова Петру Великому об открытии самородной серебряной руды в верховье Пады реки // Чт. ОИДР, 1882. Кн. 2, смесь. С. 16. 1702 г.
- Донш.Нест.** Доношение об уравнительном платеже, Алексея Нестерова, 1714 г. // *Павлов-Сильванский Н.* Проекты реформ в записках современников Петра Великого. II. СПб., 1897. С. 58–60.
- Донш.Филип.** Доношение Ивана Филиппова, 1715–1717 гг. // *Павлов-Сильванский Н.* Проекты реформ в записках современников Петра Великого. II. СПб., 1897. С. 61–67.
- Донск.дела** см. **Донд. I–V**
- Доп.А.И.Т.Х** см. **ДАИ X**
- Доп.акт.ист.1684 г.** см. **ДАИ XI**
- Д. о перев. Арт.Матвеева** О переводе боярина А.С.Матвеева с сыном из Пустоозерского острога на Мезень // Чт. ОИДР, 1917. Кн. 2, смесь. С. 25–29. 1680 г.
- Д. о Петр.З.К.** см. **Петр.Злат.Кл.**
- Д. о побеге\*** Дело о побеге в декабре 1686 г. от московского сапожного мастера В. Беляева его ученика вологжанина М. Федорова. — Рукоп. РГАДА, ф. 141, Приказные дела старых лет, 1686 г., № 167, л. 1–8.
- Д. о попе Нестере\*** Сведения о попе Нестере, действующем лице во время междуцарствия и после // Русский исторический сборник. М., 1837. Т. 1. Кн. 1. С. 86–100. XVII в.
- Допр.** см. **Влад.сб.**
- Д.опричн.** *Сайков П.А.* Очерки по истории опричнины. М.; Л., 1950. XVI–XVII вв.
- Доп.Суд.** Дополнительные статьи к Судебнику ц. Иоанна Васильевича. Сообщ. А.Ф. Бычковым // Архив ист.-юрд. сведений, относ. до России, изд. Н. Калачовым. М., 1855. Кн. 2. Пол. 1. Отд. II. С. 79–84, сп. XVII в.
- Доп.Судебн.** см. **Доп.Суд.**
- Досифей** Послание архим. Печерского Досифея священноиноку Пахомию о святогорском уставе иноческого келейного правила. — *Никольский Н.К.* Материалы для истории древнерусской духовной письменности // Изв. ОРЯС, 1903. Т. VIII. Кн. 2. С. 65–68, к. XIV или н. XV в., сп. н. XV в.

- Д.патр.Никона** Дело о патриархе Никоне. Изд. Археограф. комис. по документам Моск. Синодальной (б. Патриаршей) б-ки. СПб., 1897. 1655–1676 гг.
- Д.патр.Никона (Блкр.)** Дела свят. Никона патриарха, паче же рещи чудеса врачевная / С предисл. С.А. Белокурова // Чт. ОИДР, 1887. Кн. 1, смесь. С. 88–100. 1673–1676 гг.
- Д.патр.Никона (Гиб.)** I Историческое исследование дела патриарха Никона / Сост. Н.А. Гиббенет. Ч. I. СПб., 1882. 1651–1670 гг.
- Д.патр.Никона (Гиб.)** II Историческое исследование дела патриарха Никона / Сост. Н.А. Гиббенет. Ч. II. СПб., 1884. 1662–1669 гг.
- Д.певч. Разумовский Д.В.** Государевы певчие дьяки XVII века // Сборник на 1873 год, изд. Об-вом древнерусск. иск. при Московском публичном музее / Под ред. Г. Филимонова. М., 1875. Отд. I. С. 153–181. 1625–1701 гг.
- Д.протест.** Памятники к истории протестантизма в России. Ч. 1 / Собрал Цветаев Д. // Чт. ОИДР, 1883. Кн. 3. Отд. I. С. 1–150; 1884. Кн. 3. Отд. I. С. 151–245. 1662–1698 гг.
- Древности, I\*** Древности Российского государства, изданные по высочайшему повелению. Отд. I. М., 1849. XVI в.
- Древности, II\*** Древности Российского государства, изданные по высочайшему повелению. Отд. II. М., 1851. XVII в.
- Древности, III\*** Древности Российского государства, изданные по высочайшему повелению. Отд. III. М., 1853. XVII в.
- Др.муз.рки.(Браж.)\*** Бражников М.В. Древне-русская теория музыки. По рукописным материалам XV–XVIII веков. Л., 1972.
- Др.-новг.диал.\*** Зализняк А.А. Древненовгородский диалект. М., 1995. XI–XV вв.
- Др.пам.<sup>1</sup>** Срезневский И.И. Древние памятники русского письма и языка (X–XIV ввек). Общее повременное обозрение. СПб., 1863.
- Др.пам.<sup>2</sup>** Срезневский И.И. Древние памятники русского письма и языка (X–XIV ввек). Общее повременное обозрение. 2-е изд. СПб., 1882.
- Др.пам.юс.пис.** Срезневский И.И. Древние славянские памятники юсового письма с описанием их и с замечаниями об особенностях их правописания и языка. СПб., 1868. XI–XIV вв.
- Др.словар.** Тексты древнерусских словарей // Кошун Л.С. Русская лексикография эпохи средневековья. М.; Л., 1963. С. 398–438. XIII–XVI вв. [перед шифром в круглых скобках назв. пам. – с. 421–432: Толк.речем., с. 435–438: Произв.]
- Др.шитье** Шабельская Н.П. Материалы и технические приемы в древнерусском шитье // Вопросы реставрации. Т. 1. Сборник Центральных реставрационных мастерских. М., 1926, с. 113–124.
- Д.сторож.службы** Беллев И. О сторожевой, станичной и полевой службе на Польской Украине Московского государства до царя Алексея Михайловича. Источники // Чт. ОИДР, 1846. Заседание 27 апр. 1846 г., № 4. С. 1–86. 1334–1644 г.
- Д.стр.Пров. Васильев И.** Дело о постройке города Пронска Михайлом Федотьевичем Дурным в 1630 г. // Тр. Рязанск. учен. архивн. комис. за 1887 год. Т. 2. Рязань, 1888, № 7, с. 133–140; № 8, с. 151–167.
- Д.съезждв.** Объяезжие головы и полицейские дела в Москве в конце XVII в. / Сообщил А.Н. Зерцалов // Чт. ОИДР, 1894. Кн. 3. Отд. I. С. 1–60 [с. 1–59: 1695 г.; с. 60: 1651 г. или XVII в.].
- ДТП I** Дела Тайного приказа. Кн. 1 // РИБ. Т. 21. СПб., 1907. 1660–1685 гг.
- ДТП II** Дела Тайного приказа. Кн. 2 // РИБ. Т. 22. СПб., 1908. 1422–1604 гг.
- ДТП III** Дела Тайного приказа. Кн. 3 // РИБ. Т. 23. СПб., 1904. 1663–1676 гг.
- ДТП IV** Дела Тайного приказа. Кн. 4 // РИБ. Т. 38. Л., 1926. 1596–1651 гг.
- Дух.Гр.Соловцова** Духовная грамота Ивана Грофов Соловцова 1594/95 г. / Подгот. к печати В.Д. Назаров // Сб. док. по истории СССР. XVI в. / Под ред. А.М. Сахарова. М., 1972. Ч. III. С. 107–114.
- Дух.Ив.Калиты** Духовная грамота в. кн. Ив. Дан. Калиты // Хрестоматия по истории русского языка / Авторы-составители В.В. Иванов, Т.А. Сумникова, Н.П. Панкратова. М., 1990. С. 86–89. 1336 г.
- Дух. и дог.гр.** Духовные и договорные грамоты великих и удельных князей XIV–XVI вв. / Подгот. к печ. Л.В. Черепнин. М.; Л., 1950.
- Дух.Климента** Духовная Климента // Тихомиров М.Н., Щепкина М.В. Два памятника новгородской письменности. М., 1952. С. 8–9, 26–27 (прил. 1). XIII в. [то же изд.: Гр.Новг. в Псков., с. 162–163].
- Дух.регламент** Духовный регламент. СПб., 1721.
- Д.Фл. см. Ст.сп.Флетчера**
- Д.холоп.** Яковлев А. Холопство и холопы в Московском государстве XVII в. М.; Л., 1943. Т. 1. 1620–1649 гг.
- Д.Шакловит. I** Розыскные дела о Федоре Шакловитом и его сообщниках. Изд. Археограф. комис. Т. I. СПб., 1884. 1689–1690 гг.
- Д.Шакловит. II** Розыскные дела о Федоре Шакловитом и его сообщниках. Изд. Археограф. комис. Т. II. СПб., 1885. 1689–1691 гг.

- Д. Шакловит. III** Розыскные дела о Федоре Шакловитом и его сообщниках. Изд. Археограф. комис. Т. III. СПб., 1888. 1689–1691 гг.
- Д. Шакловит. IV** Розыскные дела о Федоре Шакловитом и его сообщниках. Изд. Археограф. комис. Т. IV. СПб., 1893. 1685–1725 гг.
- Д. Шиллинг** О придаче переводчику В. Шиллингу жалованья за приказную работу и за перевод книг // Чт. ОИДР, 1917. Кн. 2, смесь. С. 31–32. 1708 г.

## Е

- Еванг. (Воскр.) Воскресенский Г. А.** Древнеславянское евангелие. Евангелие от Марка по основным спискам четырех редакций рукописного славянского евангельского текста с разночтениями из ста восьмью рукописей евангелия XI–XVI вв. Сергиев Посад, 1894.
- Еванг. Фомы** Евангелие Фомы // Описание рукописей и каталог книг церковной печати библиотеки А. И. Хлудова / Сост. А. Н. Попов. М., 1872. С. 320–325, сп. XIV в. [греч.: *Tischendorf C. Evangelia apocrypha. Lipsiae, 1853, 134–170; 2 ed.: Lipsiae, 1876.*]
- Ев. (Воскр.)** см. **Еванг. (Воскр.)**
- Евф.** см. **Сл. Евф.**
- Евф. Новг.** см. **Пах. Ж. Евф. Новг.**
- Евф. о мил.** см. **Сл. Евф. о мил.**
- Евфр. Отразит. пис.** Отразительное писание о новоизобретенном пути самоубийственных смертей. Вновь найденный старообрядческий трактат против самосожжения 1691 года / Сообщение Х. Лопарева. СПб., 1895 (ПДП, № 108).
- Евфр. С.** см. **Ж. Евфр. С.**
- Евфр. Устав** Иноческий устав преп. Евфросина. – *Серебрянский Н. И.* Очерки по истории монастырской жизни в Псковской земле // Чт. ОИДР, 1908. Кн. 4. Отд. III. С. 508–526. XV в., сп. XVI в.
- Евф. С.** см. **Ж. Евф. С.**
- Евф. С.,** с. 17–19 см. **Сл. Евф.**
- Ег.** Путевая заметка о Египте Михаила Гирева // *Малинин В.* Старец Елеазарова монастыря Филофей и его послания. Киев, 1901, прил. С. 70. XVI в., сп. XVI в., вар. по сп. XVII в.
- Езекия** Драма о Езекии, царе Израильском // *Перетц В. Н.* Памятники русской драмы эпохи Петра Великого. СПб., 1903. С. 391–454. 1728 г.
- Епиф. ж. Серг.** см. **Ж. Серг. Р. Епиф.**<sup>2</sup>
- Ерм.-Ер. Гл.** о увещ. цар. см. **Ерм.-Ер. Соч.**
- Ерм.-Ер. Слово к веря.** см. **Ерм.-Ер. Соч.**

**Дьяк. Акты тяг.** см. **А. Тяг.**

- Дьяконов Дьяконов М.** Очерки из истории сельского населения в Московском государстве (XVI–XVII вв.) // ЛЗАК за 1895–1899 гг. Вып. 12. СПб., 1901 [в прил. нет текстов XVI века; с. 322–344: XVII в.].
- Дювернуа** Материалы для словаря древнерусского языка / Сост. А. Дювернуа. М., 1894.

**Ерм.-Ер. Соч. Клибанов А. И.** Сборник сочинений Ермолая-Еразма // Тр. ОДРЛ. XVI. М.; Л., 1960. С. 178–207. XVI в. [7 последних строк на с. 207: XVII в.].

**Ерм. З.** см. **Ерм. Землемерие**

**Ерм. Землемерие** Благоухающим царем правительница и землемерие. – *Ржига В. Ф.* Литературная деятельность Ермолая-Еразма // ЛЗАК за 1923–1925 гг. Л., 1926. Вып. 33. С. 193–199. 1540-е гг., сп. XVI в., вар. по сп. н. XVII в.

**Ерм. лет.** Ермолинская летопись // ПСРЛ. Т. 23. СПб., 1910. XV в., сп. XV–XVI вв. [с. 1–162: XV в.; прил., с. 163–205: XVI в.].

**Ерш Ершович** Повесть о Ерше Ершовиче // *Адрианова-Перетц В. П.* Очерки по истории русской сатирической литературы XVII в. М.; Л., 1937. С. 157–162. XVIII в., сп. XVIII в. [то же изд.: **Ерш Ершович**<sup>1</sup>, с. 13–19].

**Ерш Ершович**<sup>1</sup> Повесть о Ерше Ершовиче // Русская демократическая сатира XVII в. / Подгот. текстов... В. П. Адриановой-Перетц. М.; Л., 1954. С. 7–19, сп. к. XVII и XVIII вв.

**Есип. лет.** Есиповская летопись // Сибирские летописи. СПб., 1907. С. 105–170, 261–295, 307–311. 1636 г., сп. XVII–XVIII вв.

**Есиф** Послание Есифа к детям и братии. – *Никольский Н. К.* Материалы для истории древнерусской духовной письменности // Изв. ОРЯС, 1903. Т. VIII. Кн. 2. С. 52–65. XIV–XV вв., сп. XVI в.

**Ес. Лет.** см. **Есип. лет.**

**Есфирь** Действие об Есфире. – *Георгиевский Г. П.* Две драмы Петровского времени // Изв. ОРЯС, 1905. Т. X. Кн. 1. С. 255–299. XVIII в.

**Ефр. корм.** *Бенешевич В. Н.* Древнеславянская кормчая XIV титулов без толкований. Т. 1. Изд. ОРЯС. СПб., 1906, сп. XII в. [греч. в изд.].

**Ефр. корм. I** см. **Ефр. корм.**

**Ефр. корм. II** *Бенешевич В. Н.* Древнеславянская кормчая XIV титулов без толкова-

ний. Т. 2 / Подгот. к изданию и снабжен дополнениями Ю.К. Бегуновым, И.С. Чичуровым и Я.Н. Шаповым. Под общим руководством Я.Н. Шапова. София, 1987. XV в., вар. XIII–XVI вв. [греч. в изд.]

**Ефр.корм.** см. **Ефр.корм.**

**Ефр.Н.** см. **Ж.Евр.Н.**

**Ефр.Свр. I** *Bojkovsky G. Paraenesis. Die altbulgarische Übersetzung von Werken Ephraims des Syrerers. Bd. I. Freiburg i.Br., 1984 (Monumenta linguae slavicae dialecti veteris. Fontes et dissertationes / Ed. R. Aitzetmüller., L. Sadnik, E. Weiher. Bd. XX. XIII в. [греч. в изд.]*

**Ефр.Свр. II** *Bojkovsky G., Aitzetmüller R. Paraenesis. Die altbulgarische Übersetzung von Werken Ephraims des Syrerers. Bd. II. Freiburg i.Br., 1986 (Monumenta linguae slavicae dialecti veteris. Fontes et disserta-*

*tionens / Ed. R. Aitzetmüller, L. Sadnik, E. Weiher. Bd. XX (2)). XIII в. [греч. в изд.]*

**Ефр.Свр. III** *Bojkovsky G., Aitzetmüller R. Paraenesis. Die altbulgarische Übersetzung von Werken Ephraims des Syrerers. Bd. III. Freiburg i.Br., 1987 (Monumenta linguae slavicae dialecti veteris. Fontes et dissertationes / Ed. R. Aitzetmüller, L. Sadnik, E. Weiher. Bd. XX (3)). XIII в. [греч. в изд.]*

**Ефр.Свр. IV** *Bojkovsky G., Aitzetmüller R. Paraenesis. Die altbulgarische Übersetzung von Werken Ephraims des Syrerers. Bd. IV. Freiburg i.Br., 1988 (Monumenta linguae slavicae dialecti veteris. Fontes et dissertationes / Ed. R. Aitzetmüller, L. Sadnik, E. Weiher. Bd. XX (4)). XIII в. [греч. в изд.]*

**Е.Ч.** см. **Ег.**

## Ж

**Ж. Авраам. Смол.** см. **Ж. Авр. Смол.**

**Ж. Авр. Рост.** *Титов А. Житие преподобного Авраамия Ростовского // Христианин, 1908, № 8, авг. С. 559–570. XVI в., сп. XVII в.*

**Ж. Авр. Смол.** *Жития преподобного Авраамия Смоленского и службы ему / Пригот. к печати С.П. Розанов. Изд. ОРЯС. СПб., 1912 (Памятники древнерусск. лит.-ры. Вып. 1). XIII в., сп. XVI–XVII вв. [с. 1–30: XVI в.; с. 31–32: 1662 г.; с. 33–51: XVI в.; с. 52–102: XVII в.; с. 103–110: 1705 г.; с. 113–131: XVI в.; с. 132–135: XVIII в.; с. 136–160: XVI в.]*

**Ж. Авр. Чух.** *Житие Авраамия Чухломского, XV в. – Рукоп. РГБ, ф. 178 (Муз.), № 2496 (Поп. № 62), л. 487–503 об., сп. н. XVII в.*

**Ж. Адр. П.** *Житие и подвиги иг. Адриана Пошеховского и старца Леонида Пошеховского, XVI–XVII вв. – Рукоп. РГБ, ф. 310 (Унд.), № 1308, л. 102–162, сп. XVII в. [вар. по рукоп. РГБ, ф. 299 (Тихонр.), № 281, л. 194–235, сп. XVIII в.]*

**Жал. гр. Кельдяеву** *Жалованная грамота от царя и великого князя Иоанна Васильевича Грозного... Кельдяеву // Врем. ОИДР, 1850. Кн. 5. С. 52–54. 1564 г.*

**Жал. гр. Лулеву** *Жалованная свидетельственная грамота organного дела мастеру Мельхеру Лулеву // Врем. ОИДР, 1853. Кн. 16, смесь. С. 23–26. 1638 г.*

**Жал. гр. на две слоб.** *Кучкин В.А. Жалованная грамота 1538 г. на две слободки в Коломне // АЕ за 1959 год. М., 1960. С. 342–343.*

**Жал. гр. Строг.** *Первая жалованная Строгановым царская грамота на земли в Пермь Великой от 4 апреля 1558 г. // Дмитриев А.А. Пермская старина. Вып. IV. Пермь, 1892. С. 106–109.*

**Ж. Ал. Алексия Пах. Логоф.** см. **Пах. Ж. Ал. Алексея<sup>1</sup>**

**Ж. Ал. Алекс. Невск.** см. **Ж. Ал. Нев. (сокр.)**

**Ж. Ал. М.** см. **Пах. Ж. Ал. Алексея<sup>2</sup>**

**Ж. Ал. Нев. (Мал.)** *Мансикка В. Житие Александра Невского. Разбор редакций и текст. СПб., 1913 (ПДПИ, № 180). XIII в., сп. XV–XVII вв. [с. 1–31: XVI в.; с. 33–45: XVI–XVII вв.; с. 46–124: 1594 г.; с. 126–137: XV в.]*

**Ж. Ал. Нев. (Бег.)** *Бегунов Ю.К. К вопросу об изучении жития Александра Невского // Тр. ОДРЛ. XVII. М.; Л., 1961. С. 348–357, тр. четв. XVI в., сп. XVI в.*

**Ж. Ал. Нев. (Мал.)** *Мальшев В.И. Житие Александра Невского (по рукописи середины XVI в. Гребенщиковской старообрядческой общины в г. Риге) // Тр. ОДРЛ. V. М.; Л., 1947. С. 188–193. XIII в., сп. XVI в.*

**Ж. Ал. Нев. (отр.)** *Бегунов Ю.К. Кирилло-белозерские отрывки Жития Александра Невского // Тр. ОДРЛ. XXIV. М.; Л., 1969. С. 107. XVII в.*

**Ж. Ал. Нев. (сокр.)** *Азбелев С.Н. Светская обработка жития Александра Невского // Тр. ОДРЛ. XIV. М.; Л., 1958. С. 152–153. XVI или XVII вв., сп. XVII в.*

**Жалов. гр. (Врем. 16)** см. **Жал. гр. Лулеву**

**Ж. Ал. Ош.** *Житие Александра Ошевского. 1567 г. – Рукоп. РГБ, ф. 310 (Унд.), № 276, сп. XVI в.*

- Ж. Ал. чел. бож.** *Адрианова В. П.* Житие Алексея человека божия в древней русской литературе и народной словесности. Пг., 1917, сп. XII в. – 1700 г. [с. 465–475: XII в.; с. 459–463: XVI в.; с. 476–483: XIV–XV вв.; с. 484–490: XVI в.; с. 491–502: 1660 г.; с. 503–511: 1700 г.; греч. в изд.].
- Ж. Андр. Юрод.** \* Житие Андрея Юродивого. – РГАДА, ф. 381, № 182, к. XIV в. [изд.: *Молдован А. М.* Житие Андрея Юродивого в славянской письменности. М., 2000, с. 159–450].
- Ж. Андр. Юрод.** 1\* *Молдован А. М.* Житие Андрея Юродивого в славянской письменности. М., 2000, с. 159–450. XII в., сп. XIV в. [греч. в изд.].
- Ж. Ант. Рамл.** Сказание о житии преп. и богоносного отца нашего Антония Римлянина // Памятники старин. русск. лит.-ры. Вып. 1. СПб., 1860. С. 263–270. XVI в., сп. к. XVI – н. XVII в.
- Ж. Ант. С.** Житие Антония Сийского. Соч. иером. Ионы, 1578 г. – Рукоп. РГБ, ф. 310 (Унд.), № 284, сп. XVII в.
- Ж. Ант. С. д.** Житие Антония Сийского. Редакция царевича Ивана Ивановича 1579 г. – Рукоп. РГБ, ф. 310 (Унд.), № 285, сп. XVI в.
- Ж. Ант. Ц.** см. **Ж. Ант. С. д.**
- Ж. Аркадия Новг.** Житие св. Аркадия, еп. Новгородского, в сп. вт. пол. XIV–го в. / С предисл. А. С. Орлова // Чт. ОИДР, 1899. Кн. 3. Отд. II. С. 15–16. XII в., сп. XIV в.
- Ж. Арс. Тв.** Житие Арсения Тверского, соч. инока Феодосия при мт. Афанасия, XVI в. – Рукоп. РГБ, ф. 310 (Унд.), № 286, сп. н. XVII в.
- Ж. Арт. Верк.** Житие и чудеса Артемия Веркольского, н. XVII в. – Рукоп. РГБ, ф. 310 (Унд.), № 378, л. 93 об.–129, к. XVII в.
- Ж. Афан.** Житие Афанасия архиепископа Александрийского // Сборник XII века Московского Успенского собора. М., 1899. Вып. 1. С. 7–12 [переизд.: *Усп. сб.*, с. 38–42].
- Ж. Бор. Глеб.** Сказание о святых мучениках Борисе и Глебе // Сборник XII века Московского Успенского собора. М., 1899. Вып. 1. С. 12–40 [переизд.: *Усп. сб.*, с. 43–71].
- Ж. Бор. Глеб. (вар.)** Жития святых мучеников Бориса и Глеба и службы им / Пригот. к печати Д. И. Абрамович. Пг., 1916, прил. С. 179–200, сп. XII–XVI вв. [с. 179–189: 1489 г.; с. 190–191: XII в.; с. 192–197: XV в.; с. 198: XVI в.; с. 199: 1406 г.; с. 200: XVI в.].
- Ж. Бор. Глеб. (вар.)** Паримийные чтения // Жития святых мучеников Бориса и Глеба и службы им / Пригот. к печати Д. И. Абрамович. Пг., 1916, прил. С. 115–121, сп. 1271 г.
- Ж. Бор. Глеб. (прод.)** Проложные сказания // Жития святых мучеников Бориса и Глеба и службы им / Пригот. к печати Д. И. Абрамович. Пг., 1916, прил. С. 95–112, сп. XIII–XVI вв. [с. 95–97: XIV в.; с. 97–99: XIV–XV вв.; с. 99–100: XIV в.; с. 101: 1262 г.; с. 102: XVI в.; с. 102–103: XIII–XIV вв.; с. 104(1): XIII в.; с. 104(2): XIII в.; с. 105: 1406 г.; с. 106: XIV в.; с. 106–112: XVI в.].
- Ж. Бор. Глеб. (чтен.)** Чтение о святых мучениках Борисе и Глебе // Жития святых мучеников Бориса и Глеба и службы им / Пригот. к печати Д. И. Абрамович. Пг., 1916, прил. С. 1–26. XI в., сп. XIV в.
- Ж. Варл. П.** Житие Варлаама Пинежского. Соч. Ионы, 1589 г. – Рукоп. РГБ, ф. 310 (Унд.), № 291, сп. XVI–XVII вв.
- Ж. Варл. Хут.** Житие Варлаама Хутынского. В двух списках. СПб., 1881 (Изд. ОЛДП, № 41). XVI в., сп. XVII в.
- Ж. Вас. Кон.** Житие Василия и Константина Ярославских, перв. пол. XVI в. – Рукоп. РГБ, ф. 178 (Муз.), № 549 (Пискарь, № 114), сп. XVII в.
- Ж. Вас. Нов.** *Вилинский С. Г.* Житие св. Василия Нового в русской литературе. Ч. II. Тексты жития. Одесса, 1911. С. 350–623. XIV в., сп. XVI в. [лл. 2–66, 351–378 об. – греч. в изд., с. 283–346; л. 66 об.–147 – греч.: Сб. ОРЯС. Т. XLVI, 10–76 (прилож.); л. 147–351 – греч.: Сб. ОРЯС. Т. LIII, 1–174].
- Ж. Влад.** Житие Владимира. – Рукоп. БАН, 21.5.20, собр. Плигина, № 63. XVII в.
- Ж. Герас. Б.** Житие Герасима Болдинского, XVI в. – Рукоп. РГБ, ф. 178 (Муз.), № 2496 (Поп., № 62), л. 165–220, н. XVII в.
- Ж. Дав. Пер.** Житие преп. Даниила, Переяславского чудотворца. Сост. Андреем-Афанасием / Изд. С. И. Смирнова. М., 1908. С. 3–80, между 1556 и 1562 гг., сп. XVI в.
- Ж. Дм. Пр.<sup>1</sup>** Житие Дмитрия Прилуцкого, XV в. – Рукоп. РГБ, ф. 310 (Унд.), № 563, л. 537–558. XVI в.
- Ж. Дм. Пр.<sup>2</sup>** Житие Дмитрия Прилуцкого, XV в. – Рукоп. РГБ, ф. 256 (Рум.), № 153, л. 139–211. XVI в.
- Ж. Евф. Новг.** см. **Нах. Ж. Евф. Новг.**
- Ж. Евфр. С.** Житие пр. Евфросиния Суздальской по списку XVII в. Сост. монах Григорий / С предисл. и примеч. В. Т. Георгиевского // Тр. Владимирск. учен. архивн. комис. Владимир, 1899. Кн. 1. С. 81–142, между 1549–1558 гг., сп. XVII в.
- Ж. Евф. С.** Житие Евфимия Суздальского. – Рукоп. РГБ, ф. 256 (Рум.), № 153, н. XVI в.

- Ж.Епиф.** Жизнеописание Епифания // *Робинсон А.Н.* Жизнеописания Аввакума и Епифания. М., 1963. С. 179–202. 1672–1673 гг.
- Ж.Епиф.<sup>1</sup>** Дробленкова Н.Ф. Ранняя редакция Жития Епифания // Тр. ОДРЛ. XXIX. Л., 1974. С. 234–242, ок. 1671 г., сп. к. XVIII в.
- Ж.Епиф.Кипр.** Житие Епифания Кипрского, на пергамене. – Рукоп. РНБ. Соф., № 1326, 4°, л. 1–110. XIII в. – греч.: PG, 41, 24–73.
- Ж.Ефр.Н.** Житие и чудеса Ефрема Новоторжского, XVII в. – Рукоп. РГБ, Муз., № 550 (Пискарь, № 115), к. XVII в.
- Ж.Зос.С.** Житие Зосимы и Савватия Соловецких, соч. Досифея, 1503 г. – Рукоп. ГИМ, Вахр., № 71, л. 1–156, к. XVI в.
- Ж.Зос.С.<sup>1\*</sup>** Житие Зосимы и Савватия Соловецких, XVI в. – Рукоп. ГИМ, Син., № 978, л. 1–223, сп. XVI–XVII вв.
- Ж.Зос.С.<sup>2\*</sup>** Повесть о Зосиме и Савватии. Факсимильное воспроизведение. М., 1986. XVI в.
- Ж.Иак.Боровиц.** Житие Иакова Боровицкого // Летописи русской литературы и древности. М. 1859. Т. I. Отд. III. С. 84 (выдержка, помещенная в статье Ф.И. Буслева). XVII в.
- Ж.Игн.В.** Житие Игнатия Вологодского, XVI в. – Рукоп. РГБ, ф. 310 (Унд.), № 302, л. 80–94. XVII в.
- Ж.Иоас.К.** Житие Иоасафа Каменского, XVI в. – Рукоп. РГБ, ф. 310 (Унд.), № 321, л. 1–28. XVII в.
- Ж.Ио.Злат.** Житие Иоанна Златоустого. – Рукоп. РГБ, ф. 256 (Рум.), № 150. XV в. [греч. см. в изд.: *Savilius. Opera Sancti Joannis Chrysostomi.* Etonae, 1612. Vol.VIII; Douze récits byzantins sur Saint Jean Chrysostome. Bruxelles, 1977; ср. также: *Hansack E.* Die Vita des Johannes Chrysostomos des Georgios von Alexandrien in kirchenslavischer Überetzung. I. Würzburg, 1975; II. Freiburg i. Br., 1980; III. Freiburg i. Br., 1984].
- Ж.Ио.Новг.** Житие Иоанна, архиепископа Новгородского со сказанием о путешествии в Иерусалим и о проявлении его мощей, к. XV в. – Рукоп. РГБ, ф. 256 (Рум.), № 154, л. 125 об.–152 об., к. XVI или н. XVII в.
- Ж.Ионы мт.** Житие Ионы митрополита московского, вт.пол. XVI в. – Рукоп. РГБ, ф. 310 (Унд.), № 322, сп. к. XVI в.
- Ж.Иос.Вол.<sup>1</sup>** Житие преподобного Иосифа Волоколамского, составленное Саввою, епископом Крутицким // Чт. в Моск. об-ве любителей духовного просвещения. 1865. Вып. II, прил. С. 1–76. XVI в.
- Ж.Иос.Вол.<sup>2</sup>** Житие преп. Иосифа Волоколамского, составленное неизвестным. По двум рукописям собрания П.А. Овчинникова / С предисл. С.А. Белокурова // Чт. ОИДР, 1903. Кн. 3. Отд. П. С. 13–47; между 1540 и 1566 гг., сп. XVI в., вар. XVII в.
- Ж.Иос.Н.** см. **Ж.Иос.Вол.<sup>2</sup>**
- Ж.Ио.Уст.** Житие Иоанна Юродивого Устюжского, 1554 г. – Рукоп. РГБ, ф. 310 (Унд.), № 320, л. 1–16 об. сп. XVII в.
- Ж.Иринарха** Житие преподобного Иринарха // РИБ. Т. 13. Изд. 2-е. СПб., 1909, стлб. 1349–1416, сп. XVII в.
- Ж.Ис.Тв.** Житие и чудо Исидора Твердислова, юродивого Ростовского, умер в 1474 г. – Рукоп. РГБ, ф. 256 (Рум.), № 397, л. 369–372, сп. к. XVI в.
- Ж.Ис.Ю.** Будилович А.С. О русском Юрьеве старого времени, в связи с житием священномученика Исидора и с ним сопоставивших 72 юрьевских мучеников // Сб. Учен. лит. об-ва при Юрьевском ун-те. 1901. Т. IV. С. 77–144. 1558–1563 гг., сп. XVII в.
- Жит.папы Григория** см. **Нов. о папе Григ.**
- Жит.Фотия Волок.** см. **Ж.Фот.Волокол.**
- Ж. в хошеье Дан.иг.** см. **Х.Дан.иг.**
- Ж. в ч.Никола** Житие и чудеса св. Николая Мирликийского и похвала ему. Исследование двух памятников древней русской письменности XI века архим. Леониды. СПб., 1881 (ПДПИ, № 34). С. 27–78. XI в., сп. XIV в.
- Ж.Кас.Бос.** Житие Кассиана Босого. – Рукоп. РГБ, Муз., № 1257, л. 16 об.–24 об., сп. сер. XVI в.
- Ж.Кир.Б.** Житие Кирилла Белого Новоезерского, XVI в., с чудесами (последнее 1620 г.) – Рукоп. РГБ, ф. 310 (Унд.), № 1308, л. 3–92. XVII в.
- Ж.кн.Ольги** Житие кн. Ольги. – *Серебрянский Н.* Древнерусские княжеские жития // Чт. ОИДР, 1915. Кн. 3. Отд. II. Прил. С. 7–8, вт.пол. XIII в., сп. XIV–XVI вв.
- Ж.кн.Ольги псков.** Житие кн. Ольги, псковское, сер. XVI в. – Рукоп. РГБ, ф. 256 (Рум.), № 397, л. 380 об.–382 об., сп. к. XVI в. [изд.: *Серебрянский Н.* Древнерусские княжеские жития // Чт. ОИДР, 1915. Кн. 3. Отд. II. Прил. С. 8–12].
- Ж.кн.Ольги Сальв.** Житие кн. Ольги, списано Сильвестром. – Рукоп. РНБ, Погод., № 744, к. XVI в.
- Ж.Конст.Мур.** Житие князя Константина Муромского. – *Серебрянский Н.* Древнерусские княжеские жития // Чт. ОИДР, 1915. Кн. 3. Отд. II. Прил. С. 100–107. XVI в., сп. XVII в.
- Ж.Конст.Мур.<sup>1</sup>** Сказание о житии и о пребывании и о чудесах святых чудотворцев муромских благоверного князя Константина



- в чад его князя Михаила и кн. Феодора // Памятники старин. русск. лит.-ры. Вып. 1. СПб., 1860. С. 229–237. XVI в., сп. XVII в.
- Ж.Конст.Фил.** Житие Константина Философа ... – Кирилл и Мефодий. Собр. памятников... сост. О. Бодянским // Чт. ОИДР, 1863. Кн. 2. Отд. III. С. 3–30, сп. XV в.
- Ж.Кори.Ком.** Житие Корнилия Комельского с чудесами и похвальным словом, 1589 г. – Рукоп. РГБ, ф. 310 (Унд.), № 369, л. 171 и сл., сп. н. XVII в.
- Ж.Кр.Бз.** см. **Пах.Ж.Кир.Б.**
- Ж.Кри.Км.** см. **Ж.Кори.Ком.**
- Ж.Леонт.Рост.** Житие святого Леонтия, епископа Ростовского // Правосл. собеседник, изд. при Казанской дух. акад. Казань, 1858. Ч. 1. С. 301–317. XII в., сп. XVI в.
- Ж.Мак.Ж.** Житие Макария Желтоводского или Унженского. – Рукоп. РГБ, ф. 310 (Унд.), № 382. XVI в.
- Ж.Мак.Каляз.** Житие Макария Калязинского, 1547 г. – Рукоп. РГБ, ф. 310 (Унд.), № 335, к. XVI в.
- Ж.Мефодия** Житие св. Мефодия, архиепископа Моравского // Сборник XII века Московского Успенского собора. Вып. 1. М., 1899. С. 148–158 [перезид.: Усп.сб., с. 188–198].
- Ж.Мих.Клоп.** Житие Михаила Клопского / Сост. Вас. Мих. Тучковым в 1537 г. – Рукоп. РГБ, ф. 310 (Унд.), № 563, л. 492–531 об., сп. XVI в.
- Ж.Мих.Клоп.**<sup>1</sup> Повести о житии Михаила Клопского / Подгот. текстов и статья Л.А. Дмитриева. М.; Л., 1958. 1479 г., 90-е гг. XV в. или н. XVI в., 1537 г., сп. XVI и XVII в.
- Ж.Мих.Твер.\*** Житие и страдание ... великаго князя Михайла Ярославича Тверскаго. – Рукоп. РГБ, ф. 310 (Унд.), № 341, 4°, л. 12 об.–69 об. сп. XVII в.
- Ж.Мк.К.** см. **Ж.Мак.Каляз.**
- Ж.Мт.Фил.** Житие мт. Филиппа, н. XVI в. – Рукоп. РГБ, ф. 256 (Рум.), № 361, л. 196–252, сп. к. XVI – н. XVII в.
- Ж.Мх.Кл.** см. **Ж.Мих.Клоп.**
- Ж.Ндр.Кр.** см. **Ж.Никандра Крып.**
- Ж.Никандра Крып.** Житие преподобного Никандра Крыпецкого Псковского. – *Северныйский Н.И.* Очерки по истории монастырской жизни в Псковской земле // Чт. ОИДР, 1908. Кн. 4. Отд. III. С. 538–545. 1582 г., сп. XVII в.
- Ж.Никит.Пер.**<sup>1</sup> Житие Никиты Переяславского, XV в. – Рукоп. РГБ, ф. 310 (Унд.), № 565, л. 32–42, сп. XVI в.
- Ж.Никит.Пер.**<sup>2</sup> Житие Никиты Переяславского, XV в. – Рукоп. РГБ, ф. 256 (Рум.), № 397, л. 426 об.–429, сп. к. XVI в.
- Ж.Никод.Кож.** Житие преподобного Никодима Кожеозерского чудотворца // Правосл. собеседник, изд. при Казанск. дух. академии. Казань, 1865. Ч. 1. С. 199–242, к. XVII в., сп. 1741 г.
- Ж.Николаы** Слово иже во святыхъ отца нашего Николаы, о житии его и о хождении его и о погребении // *Ключевский В.О.* Древнерусские жития святых как исторический источник. М., 1871. Прил. С. 453–459. XV–XVI вв.
- Ж.Ник.Р.** Житие Никона Радонежского, XV в. – Рукоп. РГБ, ф. 310 (Унд.), № 370, л. 218–230, сп. XV в.
- Ж.Нила Сор.** Житие Нила Сорского // Нила Сорского предание и устав. Со вступ. статьей М.С. Боровковой-Майковой. СПб., 1912 (ПДПИ № 179). С. XXIX–XXXI, сп. XVII в.
- Ж.Нила Ст.** см. **Ж.Нила Столб.**
- Ж.Нила Столб.** Житие Нила Столбенского, 1598 г. – Рукоп. РГБ, ф. 310 (Унд.), № 345, сп. XVII в.
- Ж.Нифонта** Житие преподобного и богоносного отца нашего Нифонта, зовомого мниха // Матеріяли з історії візантійсько-слов'янської літератури та мови / Підгот. до друку А.В. Ристенко. Одеса, 1928. С. 239–544, сп. 1219 г. и XVII–XVIII вв. [с. 239–252, 384–544: XVII–XVIII вв.; с. 252–383 (с. л. 35): 1219 г.; греч. в изд.].
- Ж.Нкд.К.** см. **Ж.Никод.Кож.**
- Ж.Нк.Р.** см. **Ж.Ник.Р.**
- Ж.Нкт.П.** и **Пр.** см. **Ж.Никит.Пер.**<sup>1, 2</sup>
- Ж.Ольги Псков.** см. **Ж.кв.Ольги псков.**
- Ж.Ольг.П.** см. **Ж.кв.Ольги псков.**
- Ж.Павла Обн.**<sup>1</sup> Житие Павла Обнорского, сер. XVI в. – Рукоп. РГБ, ф. 310 (Унд.), 349 л. 1–57, сп. XVI в.
- Ж.Павла Обн.**<sup>2</sup> Житие Павла Обнорского, сер. XVI в. – Рукоп. РГБ, ф. 310 (Унд.) № 369, л. 1–101, сп. XVII в.
- Ж.Паис.\*** Житие Паисия Великого в составе Минеи четгий (за 19 июня). – Рукоп. ГИМ, Син., № 995, л. 226 об.–244 об. XVI в.
- Ж.Пафн.Бор.** *Кадлубовский А.П.* Житие преп. Пафнутия Боровского, писанное Вассианом Саниным // Сб. Ист.-филол. об-ва при Ин-те кн. Безбородко в Нежине, 1899. Т. II. С. 98–149. XVI в., сп. XVI–XVII вв.
- Ж.Пв.Обн.** см. **Ж.Павла Обн.**<sup>1, 2</sup>
- Ж.Петра Афон.\*** Житие св. Петра Афонского. – Рукоп. ГИМ, Син. № 89, 1°, л. 186 и сл. XVI в.
- Ж.Петра Афон.**<sup>1\*</sup> Житие св. Петра Афонского. – Рукоп. ГИМ, Син. № 995, 1°, л. 183–183 об. XVI в.

- Ж.Пр.Уст.<sup>1</sup>** Житие преподобного Прокопия Устюжского. СПб., 1893 (Изд. ОЛДП, № 103). XVII в., сп. XVII в.
- Ж.Пр.Уст.<sup>2</sup>** Житие Прокопия Устюжского. Похвала и чудеса Прокопия, юродивого Устюжского, 1554 г. — Рукоп. РГБ, ф. 256 (Рум.), № 361, л. 115–149, к. XVI–н. XVII в.
- Ж.Сав.Звен.** Житие Саввы Звенигородского, писано ок. 1549 г. по поручению мт. Макария Маркеллом, иг. Ху- тынский м. — Рукоп. РГБ, ф. 178 (Муз.), № 557 (Пискар., № 122), л. 46 об.–53, сп. XVI–XVII вв.
- Ж.Сав.Осв.** Житие св. Савы Освященного, составленное св. Кириллом Скифопольским в древнерусском переводе / По рукописи ОЛДП издал И. Помяловский. СПб., 1890 (Изд. ОЛДП, № 96). XIII в. [греч. в изд.].
- Ж.Серап.Новг.** Житие Серапиона архиепископа Новгородского, сер. XVI в. — Рукоп. РГБ, ф. 310 (Унд.), № 367, сп. к. XVI в.
- Ж.Серап.Новг.<sup>1</sup>** *Моисеева Г.Н.* Житие новгородского архиепископа Серапиона // Тр. ОДРЛ. XXI. М.; Л., 1965. С. 152–165, перв. четв. XVI в., сп. перв. пол. XVII в.
- Ж.Серг.Нур.** Житие Сергия Обнорского (Нуромского), сост. Ионой в 1584 г. — Рукоп. РГБ, ф. 310 (Унд.), № 369, л. 102–145, н. XVII в.
- Ж.Серг.Р.Епиф.<sup>1</sup>** Епифаниевская редакция жития преподобного Сергия // Древние жития преподобного Сергия Радонежского / Собр. и изд. Н. Тихошраповым. М., 1892. Отд. I. С. 3–144. 1418 г., сп. XV–XVI вв.
- Ж.Серг.Р.Епиф.<sup>2</sup>** Житие преподобного и богоносного отца нашего игумена Сергия чюдотворца списано бысть от премудрейшего Елифания / Сообщ. архим. Леонид. СПб., 1885 (ЦДПИ, № 58). 1418 г., сп. XVI в.
- Ж.Симеона Столп.<sup>\*</sup>** Житие Симеона Столпника. — Рукоп. ГИМ, Син., № 836, 1<sup>о</sup>, л. 1–8 об. 1296 г., сп. XIV в. [греч.: Texte und Untersuchungen, XXXII (4), 1908 (*Lietzmann H.* Das Leben des hl. Symeon Stylites), 20–78].
- Ж.Срп.Н.** см. **Ж.Серап.Новг.**
- Ж.Ср.Рд.** см. **Пах.Ж.Серг.Р.**
- Ж.Стеф.Махр.** Житие Стефана Махрицкого, сост. Иоасафом еп. Вологодским, XVI в. — Рукоп. РГБ, ф. 178 (Муз.), № 2496 (Поп. № 62), 446–466 об., сп. н. XVII в.
- Ж.Стеф.Перм.Епиф.** Житие святого Стефана епископа Пермского написанное Елифаньем Премудрым. Изд. Археограф. Комис. СПб., 1897, н. XV в., сп. к. XV–н. XVI вв.
- Жури.Верх.т.с.** 1726 см. **Верх.т.сов. II**
- Жури.Каб.Анны Ив.** см. **Бум.каб.мнв. I**
- Жури.Петра, I** Журнал или поденная записка Петра Великого с 1698 года, даже до заключения Нейштатского мира. Ч. I. СПб., 1770. 1698–1715 гг.
- Жури.Петра, II** Журнал или поденная записка Петра Великого с 1698 года, даже до заключения Нейштатского мира. Ч. II. СПб., 1772. 1715–1721 гг.
- Жури. Петр.** см. **Жури.Петра, I–II**
- Ж.Ф.Едес.** см. **Ж.Феод.Едес.**
- Ж.Феод. Едес.** Житие Феодора Едесского. СПб., 1879. Вып. 1 (Изд. ОЛДП, № 48), сп. XVI в. [греч.: *Помяловский И.В.* Житие еже во св. отца нашего архиепископа Едесского. Пг., 1892. С. 1–220].
- Ж.Феодос.Астрах.** Житие Феодосия Астраханского. — Рукоп. РГБ, ф. 310 (Унд.), № 385. XVII в.
- Ж.Феодос.Нест.** Житие преподобного Феодосия, игумена Печерского // Сборник XII века Московского Успенского собора. М., 1899. Вып. 1. С. 40–96, ок. 1088 г., сп. XII в. [перезид.: *Усп.сб.*, с. 71–135].
- Ж.Феодос.Нест.<sup>1</sup>** Житие Феодосия, игумена Печерского, съписание Нестора. По характерному списку XII-го века Московского Успенского собора, с разнословиями по многим другим и тремя снимками / С предисл. О. Бодянского // Чт. ОИДР, 1858. Кн. 3.
- Ж.Фыл.мт.** см. **Ж.мт.Фыл.**
- Ж.Фот.Волокол.** Житие Фотия Волоколамского. — Рукоп. ГИМ, Син., № 927, л. 172–178, сер. XVI в. [изд.: Древнерусские патерики / Изд. подгот. Л.А. Ольшевская, С.Н. Травников. М., 1999. С. 223–230].
- Ж.ц.Дм.** Житие святого Дмитрия царевича. СПб., 1879 (Изд. ОЛДП, № 36), сп. XVII–XVIII вв.
- Ж.ц.Дм.Мил.** Житие царевича Дмитрия Иоанновича, внесенное в Минею Иоанна Милотина // РИБ. Т. 13. Изд. 2-е. СПб., 1909, стлб. 899–922, сп. XVII в.
- Ж.ц.Дм.Тулуз.** Житие царевича Дмитрия Иоанновича, внесенное в Минею Германа Тулузова // РИБ. Т. 13. Изд. 2-е. СПб., 1909, стлб. 877–898. 1630 г.

З. см. Х.Зос.

**Заб.Б.** см. **Заб.Дом.быт**

**Заб.Быт царя Забелин И.Е.** Домашний быт русских царей в XVI и XVII ст. 3-е изд. с доп. М., 1901 [с. 778-788: указ. предм.].

**Заб.Дом.быт, I Забелин И.Е.** Домашний быт русских царей в XVI и XVII ст. Ч. I. 3-е изд. с доп. М., 1895. С. 437-734. XVI-XVII вв. [с. 735-751: указ. предм.].

**Заб.Дом.быт, II Забелин И.Е.** Домашний быт русских царей в XVI и XVII ст. Ч. II. Посм. изд. М., 1915. XVI-XVII вв. [с. 871-900: указ. предм.].

**Заб.Ик.** **Забелин И.Е.** Материалы для истории русской иконописи // Врем. ОИДР, 1850. Кн. 7. С. 1-128. 1551-1671 гг.

**Заб.Ист.Моск.** **Забелин И.Е.** История города Москвы. 2-е изд., испр. и доп. М., 1905. Ч. 1.

**Заб.Мат. I** Материалы для истории, археологии и статистики города Москвы, собранные и изданные руководством и трудами И. Забелина. Ч. I. М., 1884. XVII-XVIII вв.

**Заб.Мат. II** Материалы для истории, археологии и статистики города Москвы, собранные и изданные руководством и трудами И. Забелина. Ч. II. М., 1891. XVII-XVIII вв.

**Заб.Мет.пр.** **Забелин И.Е.** О металлическом производстве в России до конца XVII века // Зап. Археол. об-ва. СПб., 1852. Т. V. Вып. 1. С. 1-136 [отд. оттиск - СПб., 1853].

**Заб.Разр.** Дополнения к Дворцовым разрядам, собранные из книг и столбцов преждебывших дворцовых приказов архива Оружейной палаты И. Забелиным. Ч. I // Чт. ОИДР, 1882. Кн. 1. Отд. I, стлб. 1-288; Кн. 3. Отд. I, стлб. 289-640; 1883. Кн. 2. Отд. I, стлб. 641-800; Кн. 4. Отд. I, стлб. 801-912. 1613-1634 гг.

**Заб.Рэр.** см. **Заб.Разр.**

**Забчиц<sup>1</sup>** **Забчиц Ян.** Выдание о добронравии. Пер. с польск. изд. 1630 г. - *Симоны П.* Старинные сборники русских пословиц, поговорок, загадок и проч. XVII-XIX столетий. СПб., 1899. Вып. 1. С. 22-47 // Сб. ОРЯС. Т. 66. № 7 [перевод: Тр. ОДРЛ. Л., XXXVI. Л., 1981. С. 182-190], сп. вт.пол. XVII в., польск. ориг. 1630 г.

**Забчиц<sup>2</sup>** Выдание о добронравии Яна Забчица. Пер. с польск. изд. 1630 г. - Рукоп. ГИМ, Увар., № 5 (1873), л. 216-274, к. XVII в.

**Заговоры Олон.** Сборник заговоров // *Срезневский В.И.* Описание рукописей и книг, собранных для имп. Академии наук в

Олонекском крае. СПб., 1913. С. 481-512, сп. 2-й четв. XVII в.

**Задон.** **Задонщина** великого князя Дмитрия Ивановича и брата его князя Володимера Андреевича, по Кириллобелозерскому списку 1470 г. - *Симоны П.* Памятники старинного русского языка и словесности XV - XVIII столетий. Пг., 1922. Вып. III // Сб. ОРЯС. Т. 100. № 2. XIV в., сп. 1470 г.

**Задон.(Адр.)** **Адрианова-Перетц В.П.** **Задонщина.** Текст и примечания // Тр. ОДРЛ. V. М.; Л., 1947. С. 194-224. XVI в., сп. XVII в.

**Задон.(Адр.)<sup>1</sup>** **Адрианова-Перетц В.П.** **Задонщина** (Опыт реконструкции авторского текста) // Тр. ОДРЛ. VI. М.; Л., 1948, тексты. С. 233-255. XIV в., сп. XV-XVII вв. [с. 233-235: XIV в., сп. 1470 г.; с. 235-237: XIV в., сп. XV-XVI вв.; с. 237-243: XIV в., сп. XVI-XVII вв.; с. 243-255: XIV в., сп. XVII в.].

**Задон.(Рж.)** Слово Софония Рязанца. (Задонщина) / Подгот. к печати В.Ф.Ржига // Повести о Куликовской битве. М., 1959. С. 9-17. XIV в., сп. к. XVI в.

**Задон.(Срз.)** **Задонщина** великого князя господина Дмитрия Ивановича и брата его Володимера Андреевича / Чтение И.И.Срезневского // Изв. АН по ОРЯС. СПб., 1858. Т. 6, стлб. 337-362, сп. XV, XVII вв.

**Заздравная Ивану IV** см. **Заздравная Ив.Гр.** **Заздравная Ив.Гр.** **Заздравная Ивану IV.** - *Мальшиев В.И.* Отчет об археографической командировке на Печору 1958 г. // Тр. ОДРЛ. XVI. М.; Л., 1960. С. 519-520. XVI в.

**Зак.а.** Законодательные акты Русского государства второй половины XVI - первой половины XVII века. Тексты / Подгот. текстов Р.Б. Мюллер. Под ред. Н.Е. Носова. Л., 1986.

**Зак.земл.\*** Византийский земельный закон / Текст, исследование, комментарий подг. Е.Э. Лишиц, И.П. Медведев, Е.К. Пиотровская. Под ред. И.П. Медведева. Л., 1984. С. 233-256. XII-XIII в., сп. XV в. [греч. с. 96-136; 179-183, см. также **Кн.законные**].

**Закл.** см. **А.закл.**

**Зак.Петра, I** **Воскресенский Н.А.** Законодательные акты Петра I. Т. I. Акты о высших государственных установлениях. М.; Л., 1945. 1697-1724 гг. [с. 29: 1699 г.; с. 30-34: 1700 г.; с. 180-181: 1697 г., остальные: 1701-1724 гг.].

**Зак.Птр.** см. **Зак.Петра, I**

- Зап.суд.люд.** Закон Судный людем краткой редакци / Подгот. к печати М.Н. Тихомиров и Л.В. Милов. М., 1961. С. 35–102, сп. 1280 г., XIV в., XV в.
- Зап.суд.люд.<sup>1\*</sup>** *Vasica J. Zakonъ sudnyj ljudьbъ / Magnae Moraviae Fontes Historici, IV. Vrno, 1971. S. 178–198, сп. XIII–XIV вв.* [греч. в изд.].
- Зап.Авр.(В.) см. Исх.Авр.(В.)**
- Зап.Авр.(П.) см. Исх.Авр.**
- Зап.Ант.-Сийск.м.** *Образцов Г.Н.* Оброчные и порядные записи Антониево-Сийскому монастырю XVI–XVII вв. // Исторический архив. М., 1953. Т. VIII. С. 106–197. 1579–1700 гг.
- Зап.Б. Мороз.** см. **Клад.росн.Мор.**
- Зап.Болот.** см. **Болот.Зап.**
- Зап.Г.Черныш.** см. **Зап.Черныш.**
- Зап.Жел.** Записки И.А. Желябужского с 1682 по 2 июля 1709. СПб., 1840.
- Зап.кн.креп.а.** Записная книга крепостным актам 1612–1613 гг. Новгородской съезжей избы. – Рукоп. СПб. ФИРИ РАН, к. 2, № 25.
- Зап.кн.Оп. Грек. № 25** см. **Зап.кн.креп.а.**
- Зап.кн.прод.хл.** Записная книга о продаже хлеба 1719 года // Врем. ОИДР, 1850. Кн. 6, смесь. С. 1–13. 1670 г.
- Зап.Лаз.** см. **Суб.Мат. IV** (с. 220–223)
- Зап.Луговского** Разрядная записка о пришествии вселенских патриархов в дарствующий град Москву 1715 (1666) // Дьяков Луговской по Татищеву писатель XVII века и его сочинение: О суде над патриархом Никоном. Исследования арх. Леонида. СПб., 1885 (ПДП, № 54) [с. 11–43; 1666 г.; с. 44–59; 1667 г.].
- Зап.Матв.** Записки Андрея Артамоновича графа Матвеева // Записки русских людей. События времен Петра Великого. СПб., 1841, н. XVIII в.
- Зап.на кн.ст.печ.** *Асафов К.Н., Протасьева Г.Н., Тихомиров М.Н.* Записки на книгах старой печати XVI–XVII веков // АЕ за 1961 год. М., 1962. С. 276–333.
- Зап. на ркп.Воскр.м.** *Костюхина Л.М.* Записки XIII–XVIII вв. на рукописях Воскресенского монастыря // АЕ за 1960 год. М., 1962. С. 274–290.
- Зап. на ркп.Егорова** *Сметанина С.И.* Записки XVI–XVII веков на рукописях собрания Е.Е. Егорова // АЕ за 1963 год. М., 1964. С. 358–396.
- Зап. на ркп.собр.Егорова** см. **Зап. на ркп.Егорова**
- Зап.Нащок.** Записки Василия Александровича Нащоккина. СПб., 1842. 1759 г.
- Зап.Нешл.** Записки Ивана Ивановича Нешлюева (1693–1773). Изд. А.С. Суворина. СПб., 1893. 2-я пол. XVIII в.
- Зап.новг.книжн.** *Шмидт С.О.* Малоизвестная запись новгородского книжника XVI в. // Лингвистическое источниковедение / Отв. ред. С.И. Котков. М., 1963. С. 149–152. 1557–1558 гг.
- Зап. о разлуч.** *Шапов Я.Н.* Новый памятник русского права XV в. (Запись “О разлучении”) // Славяне и Русь. М., 1968. С. 381–382. XV в., сп. втор. пол. XVI в.
- Зап. о стрел.бунте** см. **Зап.прик.людей**
- Зап.Отд.рус.** и **слав.археол.** **Археологич.общ. II**, с. 44–125 см. **Оп.ПТД**
- Зап.Порошина** Семена Порошина записки, служащие к истории... Павла Петровича. Изд. 2-е, испр. и значит. доп. СПб., 1881. 1764–1766 гг.
- Зап.приказн.людей** см. **Зап.прик.людей**
- Зап.прик.людей** *Тихомиров М.Н.* Записки приказных людей конца XVII в. // Тр. ОДРЛ. XII. М.; Л., 1956. С. 442–457.
- Зап.руб.** Тетрадь, в ней писаны рубежи городу Полотцу и Полотцкому совету... // Врем. ОИДР, 1856. Кн. 24. С. 1–48. 1563–1571 гг.
- Зап.С.Медведева** см. **С.Медвед.Зап.**
- Зап.Храповиц.** Памятные записки А.В. Храповицкого, статс-секретаря императрицы Екатерины Второй. Изд. полн., с примеч. Г.Н. Геннади // Чт. ОИДР, 1862. Кн. 2. С. 3–176. 1782–1789 гг.
- Зап.цар.** *Курдюмов М.* Записки о церемониях, происходивших при дворе царя Алексея Михайловича по случаю объявления похода против польского короля Яна-Казимира // Сергею Федоровичу Платонову ученики, друзья и почитатели. Сб. статей. СПб., 1911. С. 316–334. 1654 г.
- Запч. см. Забчип<sup>2</sup>**
- Зап.Черныш.** Записки графа Г.П. Чернышева, 1672–1745 гг. // Петровский сборник, изд. “Русскою стариною”. СПб., 1872. С. 1–12. 1738 г.
- Зап. Шаховского** Записки князя Якова Петровича Шаховского писанные им самям. М., 1810. Ч. I–II., вт. пол. XVIII в.
- Зас.черта** *Никитин А.В.* Оборонительные сооружения Засечной черты XVI–XVII вв. // Материалы и исследования по археологии СССР. М., 1955. № 44. С. 116–213. XVII в.
- Земск.соб.** *Зерцалов А.Н.* Новые данные о земском соборе 1648–1649 гг. // Чт. ОИДР, 1887. Кн. 3. Отд. IV. С. 17–80.

**Зерц.** см. **Земск.соб.**

**Зерцалов.** Матер. для ист. Симб. см. **Кв.прих-расс.** Симб.

**Зизаний.** Грам. Грамматика словенска ствршеннаго искусства осми частей слова... Лаврентия Зизания. Вильно, 1596.

**Зин.Отеч. Истины показ.** Истины показание к вопросившим о новом учении. Сочинение инока Зиновия. Казань, 1863. XVI в., сп. XVII в.

**Зин.Отеч.Нов.посл.** *Корецкий В.И.* Новые послания Зиновия Отенского // Тр. ОДРЛ. XXV. М.; Л., 1970. С. 125–134, сер. XVI в., сп. посл. четв. XVII в.

**Зин.Отеч. об Ипатии** Зиновия черноризца о святем Ипатии, Гангръсцем епископе и чудотворцы // *Корецкий В.И.* Вновь найденное противоеретическое произведение Зиновия Отенского XVI в. (Тр. ОДРЛ, XXI. М.–Л., 1965. С. 173–182).

**Зин.Отеч.Посл.многосл.** *Попов А.* Послание многословное. Сочинение инока Зиновия. По рукописи XVI века // Чт. ОИДР, 1880. Кн. 2.

**Зин.Отеч.Посл.Шишк.** *Корецкий В.И., Клибанов А.И.* Послание Зиновия Отенского дьяку Я.В. Шишкину (Из истории русской общественной мысли) // Тр. ОДРЛ. XVII. М.; Л., 1961. С. 219–224. 1536 г.

**Зин.Отеч.Просл.Ник.** Прославление Никиты, еп. Новгородского, сост. Зиновием Отенским, XVI в. – Рукоп. РГБ, ф. 256 (Рум.), № 154, л. 28–110, сп. к. XVI или н. XVII в.

**Зин.Отеч.Сл.ч.Ионы Новг.** Воспоминания об Ионе, архиеп. Новгородском и похвальное ему слово и чудеса, сост. Зиновием Отенским между 1564–1568 гг. – Рукоп. РГБ, ф. 256 (Рум.), № 154, л. 288–310 об. XVI в., сп. к. XVI или н. XVII в.

**Златоостр.** *Малинин В.Н.* Десять слов Златооструя XII века. Изд. ОРЯС. СПб., 1910. С. 1–7: XII в., сп. XVI в., далее: XII в. [указатель греч. оригиналов к спискам Златоостр. см.: *Syriologmethodianum VI, Thessaloniki*, 1982 (*Thomson Francis J. Chrysostomica Palaeoslavica. A Preliminary Study of the Sources of the Chrysostomica (Zlatostruy) Collection*), 1–65].

**Златоостр.<sup>1\*</sup>** Златооструй полной редакции. – Рукоп. РГБ, ф. 173 (МДА Фунд.), № 43, 1°, л. 1–672 об. 1474 г.

**Златоостр.<sup>2\*</sup>** Златооструй. – Рукоп. РГБ, ф. 173 (МДА), № 44, 1°, 563 л. XVI в.

**Златоостр.<sup>3\*</sup>** Златооструй и отрывок Торжественника. – Рукоп. РНБ, Ф, п. 1.46, 1°, 198 л. XII в. [л. 1 – XVI в.].

**Златоостр.<sup>4\*</sup>** Златооструй на Бичков // *Минчева Ангелина.* Старобългарски кирилски откъследи. Български езикови паметници. Т. 1. София, 1978. С. 57–73. XI в.

**Златоостр.(Мал.)** *Малинин В.* Исследование Златооструя по рукописи XII века. Киев, 1878 [используются цитируемые в исследовании тексты из Златооструя].

**Зос.С.** см. **Ж.Зос.С.**

**Зос.Св.** см. **Ж. Зос.С.**

**Зос.С.ч.** Чудеса Зосимы и Савватия Соловецких в записи 1562 г. – Рукоп. ГИМ, Вахр., № 71, л. 157–204, к. XVI в.

**Зос.С.чч.** Чудеса Зосимы и Савватия Соловецких в приписке 1624 г. – Рукоп. ГИМ, Вахр., № 71, л. 204–234.

**Зос.Ч.** см. **Зос.С.ч.**

**Зос.Чч.** см. **Зос.С.чч.**

**Зот.Разг.адм.** Разговор у адмирала с капитаном о команде... Учинил от флота капитан Ковон Зотов. СПб., 1724.

**ЗСЛ (кр.)** см. **Зак.суд.люд.**

**ЗСЛ (пр.)** Закон Судный людем пространной и сводной редакции / Подгот. к печати М.Н. Тихомиров, Л.В. Милов. М., 1961, сп. XV–XVII вв.

## И

**Ив.Гр.королю швед.** Грамоты царя Ивана Васильевича к Иоанну, королю шведскому. 1572–1573 гг. // ЛЗАК, 1871. Вып. V. С. 30–47 [в Словаре цитируется по ДТП II, стлб. 31–52].

**Ив.Гр.новг.гр.** Новгородские грамоты царя Ивана Васильевича (копии) 1555–1556 гг. – Рукоп. СПб. ФИРИ РАН, ф. 2, № 23.

**Ив.Гр.Пис.** Письмо царя Ивана IV Васильевича опричному думному дворянину

Вас.Григ. Грязному-Ильину 1574 г. – *Садиков П.* Царь и опричник // Века. Истор. сб. I. Пг., 1924. С. 73–74 [в Словаре цитируется по *Д.опричн.*, с. 530–531].

**Ив.Гр.Посл.** Послания Ивана Грозного / Подгот. текста Д.С. Лихачева и Я.С. Лурье. Перевод и комментарии Я.С. Лурье. Под ред. В.П. Адриановой-Перетц. М.; Л., 1951. 1564–1581 гг., сп. XVI–XVII вв., XIX в.

**Ив.Гр.Посл. I** Послание царя Иоанна Васильевича к князю Андрею Курбскому. – Сочинения князя Курбского. Т. I // РИБ. Т. 31. СПб., 1914, стлб. 9–112. 1564 г., сп. XVII в.

**Ив.Гр.Посл. II** Такова грамота послана от государя из Володимерца же ко князю Андрею Курбскому со князем Александром Полубенским // РИБ. Т. 31. СПб., 1914, стлб. 117–124. 1577 г., XVI в., сп. XVII в. [то же изд.: **Ив.Гр.Посл.**, с. 208–211].

**Ив.Гр.Посл. III** *Альшиц Д.Н.* Неизвестные послания Ивана Грозного // Тр. ОДРЛ. XII. М.; Л., 1956. С. 427–430. 1571 г., 1580 г.

**Ив.Гр.Посл. IV** *Уо Д.К.* Неизвестный памятник древнерусской литературы “Грамота государя царя и великого князя Ивана Васильевича всеа Руси к Степану, королю польскому” // АЕ за 1971 год. М., 1972, с. 359–361. 1579 г., сп. XVII в.

**Ив.Кр.** см. **Д.Ив.Кр.**

**Ив.Пересветов** Сочинения И.Пересветова / Подгот. текст А.А. Зимин. Под ред. Д.С. Лихачева. М.; Л., 1956, сер. XVI в., сп. XVII в.

**Ив.Пересветов.Сказ.** о Петре Волос. Сказание о Петре Волоском воеводе, како писал похвалу благоверному царю и великому князю Ивану Васильевичу всеа Руси // Изв. и учен. зап. Казанского ун-та, 1865, Вып. I. С. 31–46. XVI в. [в Словаре цитируется по изд.: Сочинения И. Пересветова / Подгот. текст А.А. Зимин. М.; Л., 1956. С. 341–349 с новым сокращением: **Ив.Пересветов**].

**Ив.Пересветов.Соч.** Сочинения И.С. Пересветова. – *Ржига В.Ф.* И.С. Пересветов, публицист XVI века // Чт. ОИДР, 1908. Кн. 1. Отд. II. С. 59–84. 1546–1549 гг., сп. XVII в.

**Ив.Пересветов.Чел.** Челобитная И.С. Пересветова царю Ивану IV. 7057 (1548–1549) гг. // Чт. ОИДР, 1902. Кн. 4. С. 3–14, сп. XVII в. [в Словаре цитируется по изд.: Сочинения И. Пересветова / Подгот. текст А.А. Зимин М.; Л., 1956. С. 236–247 с новым сокращением: **Ив.Пересветов**].

**Игв.В.** см. **Ж.Игн.В.**

**Игв.См.** см. **Х.Игн.См.**

**И.Гр.к.К.посл.** см. **Ив.Гр.Посл. I**

**И.Дам.** см. **И.Дамаскин**

**И.Дамаскин** Слова Иоанна Дамаскина // *Виллинский С.Г.* Послания старца Артемия (XVI в.). Одесса, 1906, сп. XIII–XVI вв. [с. 359–361: XVI в.; с. 374–376: XVI в.; с. 377–379: XV в.; с. 379–381: XII–XIII вв.;

с. 382–386: XVI в.; с. 386–389: 1388 г.; с. 389–391: XVI в.].

**Иерей потурчившийся** *Перетц В.* Рассказ о потурчившемся и раскаявшемся иерее // Библиограф. летопись, 1917, III. С. 161–167. XVII в., сп. XVII в.

**Изб.(Бод.)\*** Изборник великого князя Святослава Ярославича 1073 года. С греческим и латинским текстами / С предисл. Е.В. Барсова // Чт. ОИДР, 1882. Кн.4 (используются тексты более поздних списков, восполняющих лакуны сп. 1073 г.). [Греч. в изд.].

**Изб.Св.1073** г. Изборник в.к. Святослава Ярославича 1073 г. СПб., 1880 (Изд. ОЛДП, № 55) [греч.: Coisl.gr., рукоп. РГБ, арх. О.М. Бодянского, ф. 36, папка 6, № 5].

**Изб.Св.1073** г.<sup>1</sup> Изборник Святослава 1073 года. Факсимильное издание. М., 1983.

**Изб.Св.1073** г.<sup>2</sup> Симеонов сборник (по Святославовия препис от 1073 г.). Т. I. Изд-ва Ланг и текст. София, 1991.

**Изб.Св.1076** г. Изборник 1076 г. / Изд. подготовили В.С. Гольштенко, В.Ф. Дубровина, В.Г. Демьянов, Г.Ф. Нефедов. М., 1965 [с. 825–1055: словоуказатель; греч. в изд.; фрагменты также: Orbis scriptus: Dmitrij Tschizewskij zum 70. Geburtstag. München, 1966 (*Ševčenko I.* On Some Sources of Prince Svjatoslav's “Izbornik” of the Year 1076), 725–728; л. 234 об.–235 – PG, 88, 1132 В; л. 235 – PG, 65, 205; л. 240–241 – PG, 65, 329; Тр.ОДРЛ, 1990, 44 (*Буланин Д.М.* Неизданный источник Изборника 1076 г.), с. 161–178; Тр. ОДРЛ, 1993, 46 (*Жоанне Ж.* Некоторые неизданные или забытые тексты-источники Изборника 1076 г. и Кормчей книги), с. 723–732].

**Извет о Тобол.воев.** О Тобольском воеводе князе Г.С. Куракине, не бывшем в соборной церкви на службах по случаю восшествия на престол царя Алексея Михайловича // Чт. ОИДР, 1908. Кн. 3, смесь. С. 7–20. 1645–1647 гг.

**Изд.Тот.** см. **Кн.изд.Тот.**

**Изд.Хл.** см. **Кн.раск.Хлвн.**

**Изм.** Измарагд. – Рукоп. БАН, 13.2.7, л. 10–422. XIV в., сп. XVI в.

**Изъявл.Салт.** Изъявления прибыточные государству, Федора Салтыкова, 1714 г. // *Павлов-Сильванский Н.* Проекты реформ в записках современников Петра Велико-го. СПб., 1897, II. С. 1–46. 1714 г.

**Илар.Исп.веры** “Исповедание веры” киевского митрополита Илариона / Публикация подгот. Т.А. Сумниковой // Идеино-философское наследие Илариона Киев-

- ского / Отв. ред. А.А. Баженова. М., 1986. Ч. I. С. 39–41. XI в., сп. сер. XV в.
- Илар.Мол.** "Молитва" киевского митрополита Илариона // *Идейно-философское наследие Илариона Киевского* / Отв. ред. А.А. Баженова. М., 1986. Ч. I. С. 35–39. XI в., сп. XV в.
- Ильдежерта** История королевы Ильдежерты Норвежской. Ч. I и II. Сия книга Измайль. полку подполк. П.О. Кичочева. Спсана 1759 г. – Рукоп. БАН, 24.5.23 (Срезн., 99).
- Имена знам.столп.** \* Имена знамению столповому и Знамение петия красного. – Рукоп. ГИМ, Епарх., № 176, л. 208 об. и 219, 219 об., к. XV в.
- Им.Ив.Гр.** см. **Оп.Им.Ив.Гр.**
- Им.Кр.** см. **Д.Ив.Кр.**
- Им.Н. Ром.** см. **Росп.Им.Н.Ром.**
- Им.Тат.** см. **Оп.Им.Тат.**
- Иннок.Зап.** Записка Иннокентия о последних днях учителя его Пафнутия Боровского // *Клочевский В.О.* Древнерусские жития святых как исторический источник. М., 1871. С. 439–453. 1477 или 1478 г., сп. XVI в.
- Ин.ск.** см. **Ив.сказ.**
- Ин.сказ.** Так называемое Иное сказание // РИБ. Т. 13. Изд. 3-е. Л., 1925, стлб. 1–144, сп. XVII в.
- Инстр.Бисмарку** Инструкция главноначальствующему фон Бисмарку. 1747 г. – *Гамцук А.* Бисмарк, русский главноначальствующий южною (украинскою) армиею в 1747 г. // Чт. ОИДР, 1871. Кн. 3, смесь. С. 54–113.
- Инстр.дворецк.Ив.Немчинову** см. **Инстр. Немчинову**
- Инстр. и артикулы** см. **Инстр. и артвк.флоту**
- Инстр. и артвк.флоту** Инструкции и артикулы военные надлежащие к российскому флоту. М., 1710.
- Инстр.Немчинову** Инструкция дворецкому Ивану Немчинову о управлении дому и деревень. СПб., 1881. С. 1–34 (ПДП, № 24), 1725 г.
- Интермедий** Одиннадцать интермедий XVIII века. Пг., 1915 (ПДПИ, № 187).
- Иоасаф.лет.** Иоасафовская летопись / Под ред. А.А. Зимины. М., 1957. 1437–1520 гг., сп. к. 20-х гг. XVI в.
- Иоас.К.** см. **Ж.Иоас.К.**
- Иоас.Корм.\*** Кормчая Иоасафа. – Рукоп. РГБ, ф. 173 (МДА), № 54, 1<sup>о</sup>, 128 л. XVI в.
- Ио.екз.Бог.** Богословие св. Иоанна Дамаскина в переводе Иоанна екзарха Болгарского // Чт. ОИДР, 1877. Кн. 4, сп. к. XII–н. XIII в. [греч. см. **Ио.екз.Бог.<sup>1</sup>**].
- Ио.екз.Бог.<sup>1</sup>, I** *Sadnik L.* Johannes von Damaskus / Ἐκθεσις ἀκριβῆς τῆς ὀρθοδόξου πίστεως in der Übersetzung des Exarchen Johannes. Bd. I. Wiesbaden, 1967 (Monumenta linguae slavicae dialecti veteris. Fontes et dissertationes / Ed. R. Aitzetmüller, J. Matl, L. Sadnik. Bd. V). XII–XIII вв., вар. XVI–XVII вв. [греч. в изд., см. также: *Kotter B.* Die Schriften des Johannes von Damaskos. II (Patristische Texte und Studien. 12.). Berlin, New-York, 1973; PG, 94, 789–1228].
- Ио.екз.Бог.<sup>1</sup>, II** *Sadnik L.* Johannes von Damaskus / Ἐκθεσις ἀκριβῆς τῆς ὀρθοδόξου πίστεως in der Übersetzung des Exarchen Johannes. Bd. II. Freiburg i. Br., 1981 (Monumenta linguae slavicae dialecti veteris. Fontes et dissertationes / Ed. R. Aitzetmüller, L. Sadnik, E. Weiher. Bd. XIV). XII–XIII вв., вар. XVI–XVII вв. [греч. в изд., см. также: *Kotter B.* Die Schriften des Johannes von Damaskos. II (Patristische Texte und Studien. 12.). Berlin, New-York, 1973; PG, 94, 789–1228].
- Ио.екз.Бог.<sup>1</sup>, III** *Sadnik L.* Johannes von Damaskus / Ἐκθεσις ἀκριβῆς τῆς ὀρθοδόξου πίστεως in der Übersetzung des Exarchen Johannes. Bd. III. Freiburg i. Br., 1983 (Monumenta linguae slavicae dialecti veteris. Fontes et dissertationes / Ed. R. Aitzetmüller, L. Sadnik, E. Weiher. Bd. XVI). XII–XIII вв., вар. XVI–XVII вв. [греч. в изд., см. также: *Kotter B.* Die Schriften des Johannes von Damaskos. II (Patristische Texte und Studien. 12.). Berlin, New-York, 1973; PG, 94, 789–1228].
- Ио.екз.Бог.<sup>1</sup>, IV** *Sadnik L.* Johannes von Damaskus / Ἐκθεσις ἀκριβῆς τῆς ὀρθοδόξου πίστεως in der Übersetzung des Exarchen Johannes. Bd. IV. Freiburg i. Br., 1983 (Monumenta linguae slavicae dialecti veteris. Fontes et dissertationes / Ed. R. Aitzetmüller, L. Sadnik, E. Weiher. Bd. XVII). XII–XIII вв., вар. XVI–XVII вв. [греч. в изд., см. также: *Kotter B.* Die Schriften des Johannes von Damaskos. II (Patristische Texte und Studien. 12.). Berlin, New-York, 1973; PG, 94, 789–1228].
- Ио.Леств.** Лествица Иоанна Лествичника Синайского. – Рукоп. РГБ, ф. 256 (Рум.), № 199, л. 1–182, н.(?) XIII в. [греч.: PG, 88, 631–1164; Ἰωάννου τοῦ Σιναΐτου Κλίμαξ ... πρὸ Ἀρχιμ. ΠΑΝΑΓΙΟΥ. ΕΚΔΟΣΙΣ ΙΕΡΑΣ ΜΟΝΗΣ ΠΑΡΑΚΑΝΤΟΥ, 1997 и др. изд.].
- Ио.Леств.<sup>1</sup>** Лествица Иоанна Лествичника (Синайского), на пергамене. – Рукоп. РГБ, ф. 256 (Рум.), № 198, 1<sup>о</sup>, л. 1–219, сер. (?) XII в. (л. 218–н.(?) XIII в.) [греч. см. **Ио.Леств.<sup>1</sup>**].
- Ио.Леств.<sup>2</sup>** см. **Оп.Чуд.**

- Ио. Леств.<sup>3\*</sup>** Лествица Иоанна Лествичника. — Рукоп. РГБ, ф. 304 (Тр.-Серг. лавры), № 10, 4°, 215 л. XIV в. [греч. см. **Ио. Леств.**].
- Ио. Млч.** см. **Х. Ионы Мал.**
- Ион. мт.** см. **Ж. Ионы мт.**
- Ион. мт. Ч.** см. **Ионы мт. ч.**
- Ион. Новг.** см. **Зин. Отен. Сл. ч. Ионы Новг.**
- Ион. Новг. ч.** см. **Зин. Отен. Сл. ч. Ионы Новг.**
- Ио. Новг.** см. **Ж. Ио. Новг.**
- Ионы мт. ч.** Чудеса мт. Ионы и похвальное ему слово, 1547 г. — Рукоп. РГБ, ф. 310 (Унд.), № 322, л. 32–48, к. XVI в.
- Иос.** см. **Иосиф**
- Иос. Вол.** см. **Иос. Вол. Посл. Кут.**
- Иос. Вол. к Тр.** см. **Иос. Вол. Посл. Тр.**
- Иос. Вол. Посл.** Послания Иосифа Волоцкого / Подгот. текста А.А. Зимина и Я.С. Лурье. М.; Л., 1959, к. XV — н. XVI в., сп. XVI в.
- Иос. Вол. Посл. Кут.** Послание Иосифа Волоцкого к Б.В. Кутузову, 1511 г. — Рукоп. РГБ, ф. 178 (Муз.), № 1257, л. 122–153 об., сп. сер. XVI в. [изд.: **Иос. Вол. Посл.**, с. 208–227].
- Иос. Вол. Посл. Тр.** Послание Иосифа Волоцкого к И.И. Третьякову, к. 1510–н. 1511 г. — Рукоп. РГБ, ф. 178 (Муз.), № 1257, л. 86–122, сер. XVI в. [ср. **Иос. Вол. Посл.**, 187–208].
- Иос. Вол. Просветитель** Просветитель, или обличение ереси жидовствующих. Творение Иосифа Волоцкого. Изд. 3-е. Казань, 1896, ок. 1511 г., сп. XVI в.
- Иос. Вол. Сл. об.** Трактат Иосифа Волоцкого о неприкосновенности церковных и монастырских имуществ // **Малинин В.** Старец Елеазарова монастыря Филофей и его послания. Киев, 1901. Прил. С. 128–144, ок. 1507 г., сп. XVI в.
- Иос. Дс.** см. **Надгр. сл. Иос. Вол.**
- Иос. Дух. гр.** см. **ВМЧ**, Сент. 1–13, стлб. 499–615.
- Иосиф** Иосиф // **Тихонравов Н.** Русские драматические произведения 1672–1725 гг. СПб., 1874. Т. 1. С. 270–295. 1674–1675 гг.
- Иосиф<sup>1</sup>** Малая прохладная комедия об Иосифе // **Русская драматургия** последней четверти XVII и начала XVIII в. / Изд. подгот. О.А. Державина, А.С. Демин, В.П. Гребенюк, под ред. О.А. Державиной. М., 1972. С. 93–114, сп. XVII в.
- Иос. Н.** см. **Ж. Иос. Вол.<sup>2</sup>**
- Иос. Об.** см. **Иос. Вол. Сл. об.**
- Иос. оп.** см. **Оп. Иос. м.**
- Иос. Св.** см. **Ж. Иос. Вол.<sup>1</sup>**
- Иос. Флав.** О полох. Иерусал. см. **Флавий. Полох. Иерус.**
- Ио. У.** см. **Ж. Ио. Уст.**
- Ипат. лет.** Ипатьевская летопись. Изд. 2-е // ПСРЛ. Т. 2. СПб., 1908, сп. перв. четв. XV в. [воспроизв. текста издания 1908 г. — М., 1962].
- Ип. Мон.** см. **Кн. пер. Ипат. м.**
- Ирм. (Амф.)** **Амфилохий**, архим. Дополнения к церковно-славянскому словарю А.Х. Востокова. III. Из Ирмолог XII–XIII века Воскресенской Новоерусалимской библиотеки // Изв. АН по ОРЯС. Т. X. Вып. 6. СПб., 1863. С. 65–100, к. XII в.
- Ирм. Воскр.** Ирмологий нотированный, на пергамене. — Рукоп. ГИМ, Воскр., № 28-перг., 4°, л. 1–196, к. XII в.
- Ирм. (К.)** **Koschmieder E.** Die ältesten Novgoroder Hirmologien — Fragmente. München, 1952, к. XII–н. XIII в. [греч. в изд.].
- Ирм. Сол. м.** Предисловие к Ирмологу Соловецкого монастыря, составленному в 1678 году. — **Ундольский В.** Замечания для истории церковного пения в России // Чт. ОИДР, 1846, № 3. Заседание 26 окт. 1846 г. С. 34–39.
- Ис. и Варн.** Изречения Исихия и Варнавы по русским спискам / Сообщение Виктора Семенова. СПб., 1892 (ПДП, № 92), сп. 1076 г., XIV–XV вв. [с. 3–16: XIV–XV вв.; с. 17–25: 1076 г.].
- Исидоров соб.** Сказание Симеона суздальца: "Исидоров собор и хождение его" // **Малинин В.** Старец Елеазарова монастыря Филофей и его послания. Киев, 1901. Прил. С. 89–101, сп. XVI в.
- Ис. И. и Врн. Н.** см. **Ис. и Варн.**
- Ис. Свр.** о тр. обр. раз. см. **Сл. Ис. Сврия**
- Ист. Ал. рос. двор.** История о Александре российском дворянине // **Сиповский В. В.** Русские повести XVII–XVIII вв. I. СПб., 1905. С. 129–179, сп. XVIII в.
- Ист. Букв.** см. **Истом. Букварь**
- Ис. Тв.** см. **Ж. Ис. Тв.**
- Ист. Восьм. (8) соб.** см. **Курб. Ист. 8 соб.**
- Ист. Гр.** см. **Истом. Град ц.**
- Ист. Град.** см. **Истом. Град ц.**
- Ист. Евр. Пуф.** см. **Гист. евр. Пуф.**
- Ист. Ед.** см. **Истом. Едем**
- Ист. Екклес.** см. **Истом. Екклесия**
- Ист. ересей** **Казакова Н. А. и Лурье Я. С.** Антифеодалные еретические движения на Руси XIV — начала XVI в. М.; Л., 1955.
- Ист. К.<sup>2</sup>** см. **Курб. Ист.**
- Ист. коннозав. д. (Зезюл.)\*** **Зезюлинский Н.** Историческое исследование о коннозаводском деле в России. СПб., 1889. Вып. I. Прил. С. 83–182. XVI–XVII вв.
- Ист. куп. Иоан.** История о российском купце Иоанне и о прекрасной девице Елеоноре // **Сиповский В. В.** Русские повести XVII–XVIII вв. СПб., 1905. I. С. 242–253. XVIII в.



- Ист.Лид.Бука.** см. **Истом.Лид.букварь**
- Ист.Мавроурбиня** Книга историография початия имени, славы и расширения народа славянского... чрез Мавроурбина архимандрита Рагузского. СПб., 1722.
- Ист.яар.разг.яз.** см. **Переп.частя.лиц**
- Ист. о голом** История о голом по алфавету // *Адрианова-Перетц В.П.* Очерки по истории русской сатирической литературы XVII века. М.; Л., 1937. С. 21–24. XVII в., сп. XVIII в. [перезд.: Русская демократическая сатира XVII века. М.; Л., 1954. С. 30–32].
- Истом.Букварь** Букварь Кариона Истомина. М., 1696.
- Истом.Град ц.** Полис си есть град царства... соч. Кариона Истомина, 1694 г. – Рукоп. ГИМ, Чуд., № 302, л. 17 об.–26 об., к. XVII–н. XVIII в. [предисл. по рукоп. ГИМ, Увар., № 73/2098, л. 27–29, к. XVII вв.].
- Истом.Едем** Едем си есть сладость... соч. Кариона Истомина, 1693 г. – Рукоп. ГИМ, Увар., № 73, 1°, л. 33–54.
- Истом.Екклесия** Екклесия, си есть церковь... соч. Кариона Истомина, 1693 г. – Рукоп. ГИМ, Увар., № 73, 1°, л. 56–69 об.
- Истом.Лит.пан.\*** Литературные панегирики // Памятники общественно-политической мысли России конца XVII в. Литературные панегирики. М., 1983. XVII в.
- Истом.Лид.букварь** Лицевой букварь Кариона Истомина / Изд. И. Тарабрина. М., 1916 [отд. отт. из 25 т. Древностей, изд. Моск. археол. об-вом]. 1691 г.
- Истом.Лид.букварь<sup>1</sup>** Букварь, составлен Карионом Истоминим, гравирован Леонтием Буниным, отпечатан в 1694 году в Москве. Факсимильное воспроизведение экземпляра, хранящегося в Государственной Публичной библиотеке имени М.Е. Салтыкова-Щедрина в Ленинграде / Подгот. к печати В. Лукьяненко и М. Алексеева. Под ред. И. Плахой. Л., 1981.
- Ист. о патр.Иове** История о первом патриархе Иове Московском // РИБ. Т. 13. Изд. 2-е. СПб., 1909, стлб. 932–950. XVII в., сп. XVII–XVIII вв.
- Ист. о п.И.** см. **Ист. о патр.Иове**
- Истор.пов. о взятии Азова** см. **Азлов.<sup>1</sup>**
- Ист.осм.соб.** см. **Курб.Ист. 8 соб.**
- Источн.разг.** см. **Переп.частя.лиц**
- Ист.Пар.Вен.** История о Париже и Вене. Переводная повесть в стихах Петровского времени / Пригот. к изд. Н.Н. Виноградов // Сб. ОРЯС, 1913. Т. 90. № 6. С. 1–228. XVIII в.
- Истр.Зам.** *Истрин В.М.* Замечания о составе Толковой Палев. I–VI // Сб. ОРЯС. 1898. Т. 65. № 6. С. 1–155. XV–XVI вв.(?).
- Ист.рос.пер.I** История российской иерархии, собранная иеромонахом Амвросием. Ч. I. М., 1807.
- Ист.рос.пер.II** История российской иерархии, собранная иеромонахом Амвросием. Ч. II. М., 1810.
- Ист.рос.пер.III** История российской иерархии, собранная иеромонахом Амвросием. Ч. III. М., 1811.
- Ист.рос.пер.IV** История российской иерархии, собранная иеромонахом Амвросием. Ч. IV. М., 1812.
- Ист.рос.пер.V** История российской иерархии, собранная иеромонахом Амвросием. Ч. V. М., 1813.
- Ист.рос.пер.VI** История российской иерархии, собранная иеромонахом Амвросием. Ч. VI. М., 1815.
- Ист.руд.флота\*** История русского флота. Период азовский. Приложения. Ч. I. СПб., 1864. 1695–1710 гг.
- Ист.семи мудр.** История семи мудрецов. Вып. 1–2 / Предисл. Ф. Булгакова. СПб., 1878–1880 (Изд. ОЛДП, вып. 29 и 35). XVII в., сп. XVII в. [с. 1–72: вып. 29; с. 73–142: вып. 35].
- Ист.техн.живоп.\*** *Шавинский В.А.* Очерки по истории техники живописи и технологии красок в древней Руси. М.; Л., 1935.
- Ист.Трои** История в ней же пишет о разорении града Трои Фригийского царства. М., 1709. XVII в.
- Ист.Трон<sup>1</sup>** Троянская история (Книга глаголемая Троя) // Троянские сказания. Средневековые рыцарские романы о Троянской войне по русским рукописям XVI–XVII вв. / Подгот. текста и статьи О.В. Творогова. Комментар. М.Н. Ботвинника и О.В. Творогова. Л., 1972. С. 14–69. XVI в., сп. XVII в.
- Исх.Авр.** Исхождение Авраамия Суздальского на осмый собор с митрополитом Исидором // *Попов А.* Историко-литературный обзор древнерусских полемических сочинений против латинян (XI–XV в.). М., 1875. С. 400–406. XV в., сп. XVI в.
- Исх.Авр.(В.)** Записки Авраамия Суздальского о путешествии во Флоренцию // *Восток А.* Описание русских и словенских рукописей Румянцевского музеума. СПб., 1842. С. 338–339. XV в.
- Ис.Ю.** см. **Ж.Ис.Ю.**
- Итал.д.** Памятники дипломатических сношений с папским двором и с италиянскими государствами // Памятники дипл. сношений древней России с державами иностранных. СПб., 1871. Т. X, стлб. 509–1576. 1655–1689 гг.

## К

- Кабард.-рус.д.** Кабардино-русские отношения в XVI–XVIII вв. М., 1957. Т. I. 1552–1689 гг.
- Казан.ист.** см. **Каз.ист.**
- Каз.ист.** Казанская история / Подгот. текста, вступ. статья и примеч. Г. Н. Моисеевой. Под ред. В.П. Адриановой-Перетц. М.; Л., 1954. 1564–1565 гг., сп. к. XVI в., дополнения – по сп. 60-х гг. XVII в.
- Каз.ист.<sup>2</sup>** см. **Каз. ист.**
- Каз.лет.** История о Казанском царстве (Казанский летописец) // ПСРЛ. Т. 19. СПб., 1903, сп. XVI–XVII вв. [стлб. 1–188: XVI в., сп. XVII в.; стлб. 189–496: XVI в., XVI–XVII вв.].
- Каз.п.Ник.** см. **Кв.пер.казны Ник.**
- Каз.сказ.** Казанское сказание // *Тихомиров М.Н.* Классовая борьба в России XVII в. М., 1969. С. 203–233. 1611–1612 гг., сп. сер. XVII в.
- Как лечить иноземцев** Лечебник выдан от русских людей, как лечить иноземцев и их земель людей // *Адрианова-Перетц В.П.* Очерки по истории русской сатирической литературы XVII века. М.; Л., 1937. С. 247–249. XVII в., сп. XVIII в. [перезд.: Русская демократическая сатира XVII в. М.; Л., 1954. С. 121–123].
- Калайд.** Памятники российской словесности XII века, изд. К. Калайдовичем. М., 1821. С. 153–258, сп. XIII–XVI вв.
- Калайд.Ио.екз.** Иоанн, ексарх болгарский. Исследование, объясняющее историю словенского языка и литературы IX и X столетий. Написано К. Калайдовичем. М., 1824. IX и X вв., сп. XI–XIX вв.
- Калеандр** Акт комедияльный о Калеандре, цесаревиче греческом и о мужественной Неонилде, цесаревне трапезонской // *Перетц В.Н.* Памятники русской драмы эпохи Петра Великого. СПб., 1903. С. 1–387. 1731 г.
- Календ.1725 г.** см. **Календ.Брюса**
- Календ.Брюса** Календарь или месяцеслов христианский по старому штилю или изчислению на лето... 1725. М., 1724.
- Калуж.а.** *Маркевич А.И.* Калужские кушчи Дехтеревы. Одесса, 1892. 1636–1792 гг.
- Калуж.акт.** см. **Калуж.а.**
- Калязин.чел.** Калязинская челобитная // *Адрианова-Перетц В.П.* Очерки по истории русской сатирической литературы XVII века. М.; Л., 1937. С. 118–123. XVII в., сп. перв. пол. XVIII в. [перезд.: Русская демократическая сатира XVII в. М.; Л., 1954. С. 65–69].
- Камер-фур-журн.** Журнал камер-фурьерский, 1726 года.
- Кам.м.** Сказание о Каменном монастыре Паисия Ярославова, 1481 г. – Рукоп. РГБ, ф. 310 (Унд.), № 321, л. 28–29, к. XVII в.
- Канон руке Ио.Предтечи** Канон руке Иоанна Предтечи. – *Мурьянов М.Ф.* Страницы гимнографии Киевской Руси // Традиции древнейшей славянской письменности и языковая культура восточных славян. М., 1991. Прил. С. 87–103. XI–XII вв. [греч. в изд.].
- Канон Фотия** Канон Фотия, посвященный патриарху Мефодию, из ионийской служебной мины XII в. – *Мурьянов М.Ф.* К проблеме критерия художественности в старославянском литературном языке // ВЯ. 1983. № 1. С. 71–81.
- Карпов Карпов А.Б.** Сборник слов и выражений, употребляемых уральскими казаками. Уральск, 1913.
- Карский Карский Е.Ф.** Славянская кирилловская палеография. М., 1979.
- Картуп** Обстоятельные и верные истории двух мошеников... Ваньки Каина... и Картуша М. Комарова. 3-м тиснением. Во граде св. Петра, 1793. С. 241–375.
- Кас.Ави.** Явление мощей Кассиана и Григория Авнежских, XVI в. – Рукоп. РГБ, ф. 178 (Муз.), № 2496 (Поп. № 62), л. 384–402, сп. н. XVII в.
- Кат.-Рост.** см. **Пов.Кат.-Ростовского**
- Кб.** Кабак (Праздник кабацких ярыжек). – Рукоп. ГИМ, Музейск. № 3860, л. 280–314, не позднее 1666 г. [в Словаре цитируется по изд.: *Адрианова-Перетц В.П.* Праздник кабацких ярыжек. Пародия-сатира второй половины XVII в. М., 1936 с сокращением **Праздник каб.**]
- Кв.Курц.Александр Вел.** Книга Квнйта Курца о делах содеяных Александра великого царя македонского. Пер. с лат. М., 1711.
- К.Дан.** см. **Кирша Дан.**
- К.З.Двор.** см. **Влад.сб.**
- Киприан.Ж.мт.Петра** Житие митрополита Петра мт. Московского, сост. мт. Киприаном, к. XVI в. – Рукоп. РГБ, ф. 256 (Рум.), № 158, л. 1–30, сп. н. XVI в.
- Кипр.П.М.Ж.** см. **Киприан.Ж.мт.Петра**
- Кир.Б.** см. **Ж.Кир.Б.**
- Кирик.Учев.** Кирика диакона и domestика Новгородского Антониева монастыря Учение, им же ведати человеку числа всех лет // Тр. и лет. ОИДР. 1828. Ч. IV. Кн. I. С. 123–129. 1136 г., сп. XVI в. (?).
- Кирик.Учев.<sup>1</sup>** *Кирик Новгородец.* Учение им же ведати человеку числа всех лет. Фотокопия со списка рукописи Кирика Новго-

рода / Пер. и примеч. В.П. Зубова и Т.И. Коншиной // Историко-математические исследования. М., 1953. Вып. 6. С. 173–190. 1136 г., сп. и. XVI в.

**Кир.канон** Кирилла мниха канон и стихиры на память преподобной княгини Ольги, бабы Владимира. – *Никольский Н.К.* Материалы для истории древнерусской духовной письменности // Сб. ОРЯС. 1907. Т. 82. № 4. С. 88–94, сп. XVI в.

**Кир.Тур.ХII Еремин И.П.** Литературное наследие Кирилла Туровского // Тр. ОДРЛ. XI. М.; Л., 1955. С. 342–367 (предисл.); XII, 1956. С. 340–361. XII в., сп. 1282 г., XIII–XVII вв.

**Кир.Тур.ХIII Еремин И.П.** Литературное наследие Кирилла Туровского // Тр. ОДРЛ. XIII. М.; Л., 1957. С. 409–426. XII в., сп. XIII–XVII вв.

**Кир.Тур.ХV Еремин И.П.** Литературное наследие Кирилла Туровского // Тр. ОДРЛ. XV. М.; Л., 1958. С. 331–348. XII в., сп. XIII–XVII вв.

**Кир.Тур.(К.)** Творения Кирилла епископа Туровского, российского вятии XII века // Памятники российской словесности XII в., изд. К. Калайдовичем. М., 1821. С. 3–152. XII в., сп. XII–XVI вв. [с. 1–9 – XVI в.; с. 10–21 – 1535 г.; с. 21–91 – XIII в.; с. 92–101 – XVI в.; с. 102–114 (до загол.) – к. XIII в.; с. 114–152 – XVI в. В Словаре цитируется по изд.: *Еремин И.П.* Литературное наследие Кирилла Туровского // Тр. ОДРЛ. XII М.; Л., 1956. С. 340–361 (с сокращением: **Кир.Тур.ХII**); XIII, 1957. С. 409–426 (с сокращением: **Кир.Тур.ХIII**); XV, 1958. С. 331–348 (с сокращением: **Кир.Тур.ХV**)].

**Кир.Тур.Пис.Вас.** Послание к Василию архимандриту Печерскому XII столетия // Прибавления к изданию творений св. отцев в русск. переводе. М., 1851. Ч. 10. С. 341–357, сп. XVI в.

**Кир.Тур.(С.)** Сочинения Кирилла Туровского / Изд. М.И.Сухомлинова // Рукописи графа А.С. Уварова. СПб., 1858. Т. II. С. 1–149. XII в., сп. XIV–XVII вв. [в Словаре цитируется по изд. И.П. Еремина, см. **Кир.Тур.ХII, ХIII, ХV**].

**Кир.Тур.(Срз.)** Новые списки поучений Кирилла Туровского с замечаниями И.И. Срезневского // Исторические чтения о языке и словесности 1854 и 1855 гг. СПб., 1855. С. 139–153. XII в., сп. XV и XVI вв. [с. 139–140: XVI в.; с. 140–153: XV в.; в Словаре цитируется по изд. И.П. Еремина, см. **Кир.Тур.ХII, ХIII, ХV**].

**Кирша Дан.** Сборник Кирши Данилова. Изд. Публ. б-ки под ред. П.Н. Шеффера. СПб.,

1901, сп. XVIII в. [переизд.: Древние русские стихотворения, собранные Киршею Даниловым / Изд. подгот. А.П. Евгеньева и Б.Н. Путилов. М.; Л., 1958].

**Клад.росп.Мор.** Кладовые росписи (накладные) столовых обиходов и разных случаев Бориса Ивановича Морозова, по случаю польского похода в 1656 году // Врем. ОИДР, 1850. Кн. 6. Отд. II. С. 40–44.

**Клеандр** см. **Калевандр**

**Климент Смоляг.** *Никольский Е.К.* О литературных трудах митрополита Климента Смолятича, писателя XII века. СПб., 1892, сп. XV в. [с. 103–136: XII в., сп. XV в.; с. 161–199 (Вопр. и отв. Григ.): XV в.; с. 200–204 (Зав. патр. Иуды): XIV в.; с. 205–210 (Вопр. и отв.): XV в.; цитируемый в изд. под строкой текст Изборника (Изб.): XIII в.].

**Ключ знам.\* Христофор.** Ключ знаменной, 1604 г. / Публикация, перевод М. Бражникова и Г. Никишова. Предисловие, комментарий, исследование Г. Никишова. М., 1983. С. 14–160 (Пам. русск. музык. иск., вып. 9).

**Ключ Тих.Мак.** Ключ Тихона Макарьевского. – Рукоп. РГБ, ф. 379, № 3. XVII в.

**Кн.12 прор.(Увзрь)** Книги XII малых пророков с толкованиями в древнеславянском переводе / Пригот. к печати Н.Л. Туницкий. Вып. I. Книги Осии, Иоила, Амоса, Авдия и Ионы. Изд. ОРЯС АН. Сергиев Посад, 1918. 1047 г., сп. XVI в.

**Кн.Б.Чертежу** Книга Большому Чертежу. – Рукоп. ГИМ, Увар., № 5 (1873), 4°, л. 425–573, сп. 1680 г.

**Кн.Б.Чертежу (С.)** Книга Большому Чертежу / Подгот. к печати и ред. К.Н. Сербиной. М.; Л., 1950. 1627 г., сп. 80-х гг. XVII в.

**Кн.Бытия** Книга бытия пророка Моисея в древнеславянском переводе / Издал А. Михайлов. Варшава, 1900–1908. Вып. I–4, сп. XV в. [с. 1–80: вып. I; с. 81–190: вып. II; с. 191–310: вып. III; с. 311–444: вып. IV].

**Кн.Влд.** см. **Сказ.кн.Влад.**

**Кн.гос.пар.** *Кологривов С.Н.* Записные взносные книги большому государеву наряду // Вестник археологии и истории. Вып. 17. СПб., 1906. Отд. II. С. 84–124. 1641–1649 гг.

**Кнгр.М.** см. **Кунгур.меж.кн.**

**Кнгр.П.** см. **Кунгур.п.кн.**

**Кн.денежн.жал.Тюмен.** Книги именные (черные) на выдачу денежного жалования тюменским детям боярским, служилым людям, ружникам, оброчникам, ямским охотникам 1659–1660 гг. – Рукоп. СПб. ФИРИ РАН, ф. 187, оп. 2, № 18.

- Кн.денежн.жал.Тюмен.** №18 см. **Кн.денежн.жал.Тюмен.**
- Кн.доз.Осин.** Извлечение из дозорных книг Осипа Зюзина и Терентия Матвеева 1621 г. по Осинскому уезду // *Дмитриев А. Пермская старина*. Пермь, 1900. Вып. VIII. С. 140–145.
- Кн.доз.Тверь** Дозорная книга города Твери 1616 года / С введением, сост. В.Н. Сторожевым. Изд. Тверск. учен. архивн. комис. Тверь, 1890.
- Кн.Елиз.Рам.\*** Книга посевная приселка Елизарово Раменье. – Рукоп. РГАДА, ф. 1441, оп. 1, № 1176. 1690–1691 гг.
- Кн.Енохова Соколов М.И.** Славянская книга Еноха Праведного. Тексты, латинск. перевод и исследование // *Чт. ОИДР*, 1899. Кн. 4; 1910. Кн. 4. XIII в., сп. XV в. и XVII в. рус. сп. XV в.: *Чт. ОИДР* 1910, кн. 4, с. 111–130 (XV в. ~ XIII в.); рус. сп. XVII в.: *Чт. ОИДР* 1899, кн. 4, с. 87–107 (XVII в. ~ XIII в.).
- Кн.Есфирь Мецкерский Н.А.** Издание текста древнерусского перевода «Книги Есфирь» // *Dissertationes Slavicae*, XIII (Acta Universitatis Szegediensis de Attila Jozsef nominatae). Szeged, 1978, pp. 131–164. XI–XII вв., сп. XIV–XV вв.
- Кн.законные** «Книги законные», содержащие в себе в древнерусском переводе византийские законы земледельческие, уголовные, брачные и судебные / Изд. А.С. Павлов // *Сб. ОРЯС*. 1885. Т. 38. № 3. С. 41–92, 77 и др. XII–XIII вв., сп. XV в.; вставки XVI–XVII вв. [греч. в изд.].
- Кн.законные<sup>1\*</sup>** Земледельческий закон в составе компиляции «Книги законные» // Византийский земледельческий закон / Под ред. И.П. Медведева. Л., 1984. С. 233–256. XII–XIII вв., сп. XV в. См. также. **Зак.земл.**
- Кн.зап.Аляб.** Записная книга крепостным актам XV–XVI вв., явленным в Новгороде дьяку Д. Алябеву // *РИБ*. Т. 17. СПб., 1898, сн. 1598 г.
- Кн.зап.Кунгур.воев.избы\*** Записные книги Кунгурской воеводской приказной избы XVII в. – Рукоп. РГАДА, ф. 137 (Боярские и городовые книги), оп. 1, Кунгур, №1, л. 1–40. 1694–1697 гг.
- Кн.зап.Макар.ярм.** Книга записная Макарьевской ярмонки большой таможи, по сибирским отпускным выписям, 1–й половины 724 года // *Врем. ОИДР*, 1849. Кн. 2. С. 87–104. 1724 г.
- Кн.зап.МБТ 1694г. (астр.)** см. **Там.кн.Моск.П**
- Кн.зап.Моск.ст.І** Записные книги Московского стола (май 1626 – авг. 1627 гг.), (сент. 1633 – авг. 1634 гг.) // *РИБ*. Т. IX. СПб., 1884. С. 385–576.
- Кн.зап.Моск.ст.ІІ** Записные книги Московского стола 1636–1663 гг. // *РИБ*. Т. X. СПб., 1886.
- Кн.зап.Моск.ст.ІІІ** Записная книга Московского стола 7173 г. (сент. 1664 – авг. 1665 гг.) // *РИБ*. Т. XI. СПб., 1899. С. 1–328.
- Кн.зап.Моск.ст.ІV** Записная книга Московского стола 7187–7188 гг. (ноябрь 1678 – сент. 1679 гг.) // *РИБ*. Т. XI. СПб., 1899. С. 329–526.
- Кн.зап.Новг.прик.избы** Записные книги Новгородской приказной избы. – Рукоп. БАН, 16.18.19, л. 1–447 об. 1683–1689 гг.
- Кн.зап. о покупке лошадей\*** Записная книга о покупке финских и немецких лошадей для царских конюшен торговыми иноземцами г. Колывань Х. Кокором и Т. Книппером. – Рукоп. РГАДА, ф. 137 (Боярские и городовые книги), Колывань, № 1, л. 1–290. XVII в.
- Кн.зап.Соликам.Возн.м.\*** Записная книга Соликамского Вознесенского монастыря 1679 г. (отрывок) // *Шшионко В.Н.* Пермская летопись с 1263–1881 г. Четвертый период с 1676–1682 г. Пермь, 1884. С. 336–338.
- Кн.зап.Соликам.съезж.избы\*** Записная книга актов Соликамской съезжей избы. – Рукоп. СПб. ФИРИ РАН, к. 2 (Коллекция актов книг Археографической комиссии), № 16, л. 1–63. 1659 г.
- Кн.землед.** Книга зовомая земледельческая новонапечатанная с прибавлением и жалованною грамматкою. Сложенная Агапием монахом критским... в Венеции 1674... переведена в Великом Новгороде 1705 лета, в Софийском доме. – Рукоп. БАН, 34.5.23.
- Кн.землем.** Книга землемерия 1738 г. по рукописи б. Ниловой Столбенской пустыни (ныне б-ки Смоленского пед. ин-та) [утрачена].
- Кн.Ивер.м.І** Приходо-расходная книга Иверского Валдайского монастыря 1665–1666 гг. – Рукоп. СПб. ФИРИ РАН, ф. 181, оп. 12, № 20.
- Кн.Ивер.м.ІІ** Приходо-расходная книга Иверского Валдайского монастыря 1668–1669 гг. – Рукоп. СПб. ФИРИ РАН, ф. 181, оп. 2, № 53.
- Кн.Ивер.м.ІІІ** Приходо-расходная книга соляных промыслов Иверского Валдайского монастыря 1670–1671 гг. – Рукоп. СПб. ФИРИ РАН, ф. 181, оп. 2, № 127.
- Кн.Ивер.м.ІV** Переписная книга церкви великомученика Мины и соляных варниц Иверского Валдайского монастыря в Ста-

- рой Руссе, 1679 г. – Рукоп. СПб. ФИРИ РАН, ф. 181, оп. 2, № 122.
- Кв.Иверск.м.см. Кв.Ивер.м.**
- Кв.ж.о.покор.Кит.см. Кв.покор.Кит.**
- Кв.изд.Тот.** Книги издержечные Тотемского земского старосты Андрея Выдрина 1691–1692 гг. // Чт. ОИДР, 1908. Кн. 4, смесь. С. 21–40.
- Кв.икряя.отд.** Книги икряной и поташной отдачи в 1653–1654 (7162) гг. в гор. Архангельске / Сообщил А.Ф. Изюмов // Чт. ОИДР, 1913. Кн. 2, смесь. С. 5–15.
- Кв.Иова (парим.)\*** Паримийное чтение книги Иова. – *Афанасьева Е.В., Шварц Е.М.* Древнейший славянский перевод Книги Иова (по пергаменным рукописям) // Источниковедение древней Руси. Л., 1980. С. 21–31, 1271 г.
- Кв.Келарск.Квр.Белоз.мон. см. Кв.расх. Квр.-Б.м.**
- Кв.Квр.-Б.м.\*** Вотчинные хозяйственные книги XVI в. Вытные книги, хлебные оброчники и переписная книга вотчин Кирилло-Белозерского монастыря 1559–1601 гг. / Составители: А.Х. Горфункель и З.В. Дмитриева. Под ред. А.Г. Манькова. М.; Л., 1983.
- Кв.ключей** Книга ключей и долговая книга Иосифо-Волоколамского монастыря XVI века / Под ред. М.Н. Тихомирова и А.А. Зимины. М.; Л., 1948.
- Кв.кон.пошл.\*** Книга Московской конюшенной площадки сбора конских пошлин с купли-продажи лошадей. – Рукоп. РГАДА, ф. 137 (Боярские и городские книги), оп. 1, Конюшенный приказ, № 1-а, л. 1–224. 1630 г.
- Кв.коп.Дв.там.избы** Книга копияная Двинской таможенной избы, 1682–1683 гг. – Рукоп. СПб. ФИРИ РАН, к. 115, № 655.
- Кв.коп.Дв.там.избы № 655 см. Кв.коп. Дв.там.избы**
- Кв.коп.Ивер.м.** Копияная книга Иверского монастыря 1653–1668 гг. – Рукоп. СПб. ФИРИ РАН, к. 115, № 218.
- Кв.коп.Иверск.м. № 218 см. Кв.коп.Ивер.м.**
- Кв.коп.Соликам.\*** Копияная книга соликамских частных актов XVI–XVIII вв. – Хранится в Пермской областной библиотеке, ф. редкой книги, № 61593, л. 1–207. 1563–1716 гг., сп. XVII–XVIII вв.
- Кв.корм.Квр.-Б.м.** Кормовая книга Кирилло-Белозерского монастыря / С предисл. И.П. Сахарова // Зап. Отд-ния русск. и слав. археологии Археол. об-ва. СПб., 1851. Т. 1. Отд. 3. С. 46–98. XVII в.
- Кв.корм.Квр.-Б.м.(вып.)** *Куприянов И.К.* Выписки из кормовой книги Кирилло-Белозерского монастыря // Изв. имп. Археол. об-ва. СПб., 1863. Т. IV, стлб. 18–23. XVI–XVII вв.
- Кв.корм.Костр.** Кормленная книга Костромской чети 1613–1627 / Сообщил А.Н. Зерцалов // РИБ. Т. XV. СПб., 1894.
- Кв.лош.учен.\*** Книга лошадиного учения (Королевская ездная школа господина А. де Плувиелла). Пер. с франц. 1670 г. – Рукоп. РНБ, Ф.ХI.1, л. 1–216, сп. к. XVII в.
- Кв.Марс.** Книга марсова или воинских дел от войск царского величества российских. СПб., 1713.
- Кв.Матф.Иерус.** Книга Матфея Иерусалимского // *Срезневский В.И.* Описание рукописей и книг, собранных для Имп. Академии наук в Олонецком крае. СПб., 1913. С. 449–458, сп. к. XVIII в.
- Кв.Моск.Печ.дв.** Книги приходо-расходные Приказа книгопечатного дела (Московского Печатного двора). – Хранятся в РГАДА, ф. 1182, оп. 1, № 5, 10, 15, 18, 19, 30, 33, 55 и др. 1620–1700 гг.
- Кв.оброоч.Пореч.\*** Книги сбора (“недобора”) оброчных денег с крестьян дворцовой Поречкой волости Смоленского уезда за 1669–1671 гг. – Рукоп. РГАДА, ф. 145 (Приказ княжества Смоленского), оп. 1, 1669 г., № 11, л. 38–45, 123–128, 169–174 и др.
- Кв.о горн.д.** Книга о горном деле // ЛЗАК за 1862–1863. СПб., 1864. Вып. 2. Отд. II. С. 1–60. 1725 г.
- Кв.окл.свб.гор.** Книга, именуемая окладная; в ней же описание Сибирской стране городом. – Рукоп. РНБ, Ф.IV.76. XVII в.
- Кв.опис.Бог.м.** Книги описные Рязанского I Богословского монастыря (1673–1687 гг.) // Тр. Рязанск. учен. архив. комис. за 1903 г. Т. XVIII. Вып. 3. С. 245–274.
- Кв.опис.Квр.-Б.м.I** *Савваитов П.И.* Оружейная палата Кирилло-Белозерского монастыря. По описным книгам 1668 года // Зап. Отделения русск. и слав. археологии Археол. об-ва. 1851. Т. I. Отд. III. С. 5–45.
- Кв.опис.Квр.-Б.м.II** Церкви и ризница Кирилло-Белозерского монастыря. По описным книгам 1668 г. // Зап. Отделения русск. и слав. археологии Археол. об-ва. Т. 2, 1861. С. 126–343.
- Кв.опис.Кв.ягн.** Описная книга церковей Княгининского уезда. 1672 г. / Сообщ. от иером. Макария // Зап. Отделения русск. и слав. археологии Археол. об-ва. Т. 1, 1851. Отд. III. С. 140–156.
- Кв.опис.Мурм.рыб.пром.** Книга описная государевых понойских и мурманских рыбных промыслов, 1710 г. – Рукоп. СПб. ФИРИ РАН, ф. 10, оп. 3, № 53.

- Кн. описн. Холмог. собора\*** Описная книга Холмогорского собора. — Рукоп. 6-ки ГА Архангельской обл. 1701 г.
- Кн. Оруж. пал.** Книги описные Оружейной палаты XVII в. — Хранятся в РГАДА, ф. 396 (Оружейная палата), оп. 2, № 595, 117 и др.
- Кн. осмирубл. бору** Книги осмирублевогобору Георгиевского Толвуйского погоста волостного старосты Андреяна Ануфриева 7194 г. — Рукоп. РНБ, Q. II. 96. 1685 г.
- Кн. отводи. Ивер. м.** Книги отводные раздачи земли Иверского Валдайского монастыря 1668 г. — Рукоп. СПб. ФИРИ РАН, ф. 181, оп. 2, № 48.
- Кн. отводи. Иверск. м.** см. **Кн. отводи. Ивер. м.**
- Кн. отводи. Солов. м.** Книги отводные Оружейной казны Соловецкого монастыря 1694 г. — Рукоп. РГАДА, ф. 1201 (Соловецкий монастырь), оп. 1, № 353, л. 1—7.
- Кн. отводи. Солов. м. I** Книги отводные Оружейной казны Соловецкого монастыря 1695—1696 гг. // Рукоп. РГАДА, ф. 1201 (Соловецкий монастырь), оп. 1, № 359, л. 1—7.
- Кн. охот. рег.** Книга охотничьей регул или порядок о содержании псовой охоты. Пер. с нем. 2-й пол. XVII в. — Рукоп. РНБ, Q. X. 3, сп. сер. XVIII в.
- Кн. о экскерциии** Книга о экскерциии, церемониях и должностях воинским людям надлежащих. СПб., 1715.
- Кн. Патр. каз. пр.** Книги приходо-расходные Патриаршего казенного приказа. — Рукоп. РГАДА, ф. 235 (Патриарший казенный приказ), оп. 2, № 1, 43, 102, 122 и др. 1626—1700 гг.
- Кн. п. Балахи.** Материалы по истории Нижегородского края. Писцовая книга города Балахны, 1674—1676 гг. / Под ред. А. Н. Садовского // Действия Нижегород. губ. учен. архивн. комис., 1913. Т. XV. Вып. 1. С. 11—170, сп. XVIII в.
- Кн. п. Верхоцея.** [Выписи из писцовых книг Верхоценской волости Тамбовского уезда] // Изв. Тамбовск. учен. архивн. комис. 1888. Вып. 21. С. 12—24. 1674 г.
- Кн. пер. арханг. артил.** Переписная книга артиллерии г. Архангельска, 1710 г. — Рукоп. СПб. ФИРИ РАН, ф. 10, оп. 3, № 58.
- Кн. пер. Бежецк. пят.** Книги Бежецкой пятины 1501 г., 1545 г., 1551 г., 1564 г. // Новгородские писцовые книги, СПб., 1910. Т. VI.
- Кн. пер. Водск. пят. I** Переписная оброчная книга Вотской пятины, 1500 года. 1-я половина // Новгородские писцовые книги, СПб., 1868. Т. III.
- Кн. пер. Водск. пят. II** Переписная окладная книга по Новгороду Вотской пятины 7008 года. 2-я половина // Врем. ОИДР, 1851. Кн. 11. 1500 г.
- Кн. пер. Водск. пят. III** Переписная окладная книга по Новгороду Вотской пятины 7008 года (продолжение) // Врем. ОИДР, 1852. Кн. 12. 1500 г.
- Кн. пер. Гряд.** Книги переписные (“отписные”) воеводы Ивана Андреевича Чемесова по селу Гридину с деревнями // Разгром Разинщины. Материалы по истории крестьянского движения. Л., 1934. С. 235—259. 1671—1672 гг.
- Кн. пер. Дерев. пят. I** Новгородские писцовые книги. Т. I // Переписная оброчная книга Деревской пятины, около 1495 года, 1-я половина. (Изд. Археограф. комис.). СПб., 1859, ок. 1495 г.
- Кн. пер. Дерев. пят. II** Новгородские писцовые книги. Т. II // Переписная оброчная книга Деревской пятины, около 1495 года, 2-я половина. (Изд. Археограф. комис.). СПб., 1862, ок. 1495 г.
- Кн. переп. Гр.** см. **Кн. пер. Гряд.**
- Кн. переп. Мур.** см. **Кн. пер. Мураш.**
- Кн. пер. им. Бор. Год.\*** Книга переписная имущества Бориса Федоровича Годунова. — Рукоп. РГАДА, ф. 396 (Оружейная палата), оп. 1, № 2, л. 1—176. 1588 г.
- Кн. пер. Ипат. м.** Переписные книги Костромского Ипатьевского монастыря 1595 г. / Сообщил М. И. Соколов // Чт. ОИДР, 1890. Кн. 3. Отд. 1. С. 1—60. 1595 г.
- Кн. пер. Кадаш. сл.** Переписная книга Кадашевской слободы. 1630—1631 гг. // Крепостная мануфактура в России. Л., 1932. Ч. III. С. 1—17.
- Кн. пер. казны Ник.** Переписная книга домовых казны патриарха Никона // Врем. ОИДР, 1852. Кн. 15. С. 1—136. 1658 г.
- Кн. пер. Кунгур.** Переписная книга Кунгура (отрывок) // *Шишонко В. Н.* Пермская летопись с 1263—1881 г. Пятый период. Ч. I (1682—1694 гг.). Пермь, 1885. С. 115—116. 1684 г.
- Кн. пер. Моск. I** Переписная книга города Москвы 1638 г. М., 1881.
- Кн. пер. Моск. II** Переписные книги города Москвы 1665—76 гг. М., 1886.
- Кн. пер. Моск. Китай-гор.** Московский Китайгород в XVII веке (По описи 1695 г.) / Сообщил А. Н. Зерцалов // Чт. ОИДР, 1893. Кн. 2. Отд. 1. С. 5—30.
- Кн. пер. Мураш.** Книги переписные (“отписные”) воеводы Ивана Андреевича Чемесова по селу Мурашкину с деревнями // Разгром Разинщины. Материалы по истории крестьянского движения. Л., 1934. С. 5—234. 1671 г.
- Кн. пер. нижегор.** Переписная книга 1678 г. — Писцовая и переписная книги XVII века

- по Нижнему Новгороду. СПб., 1898 // РИБ. Т. 17, стлб. 355–464. 1678 г.
- Кн.пер.Нял.Столб.І** Переписные книги Ниловой Столбенской пустыни. – Рукоп. 6-ки Смоленского пед. ин-та. 1636 г. (утрачена).
- Кн.пер.Нял.Столб.ІІ** Переписные книги Ниловой Столбенской пустыни. – Рукоп. 6-ки Смоленского пед. ин-та. 1647 г. (утрачена).
- Кн.пер.Нял.Столб.ІІІ** Переписные книги Ниловой Столбенской пустыни. – Рукоп. 6-ки Смоленского пед. ин-та. 1663 г. (утрачена).
- Кн.пер.Нял.Столб.ІV** Переписные книги Ниловой Столбенской пустыни. – Рукоп. 6-ки Смоленского пед. ин-та. 1673 г. (утрачена).
- Кн.пер.Нял.Столб.V** Переписные книги Ниловой Столбенской пустыни. – Рукоп. 6-ки Смоленского пед. ин-та. 1679 г. (утрачена).
- Кн.пер.Нял.Столб.VІ** Переписные книги Ниловой Столбенской пустыни. – Рукоп. 6-ки Смоленского пед. ин-та. 1688 г. (утрачена).
- Кн.пер.Нял.Столб.VІІ** Переписные книги Ниловой Столбенской пустыни. – Рукоп. 6-ки Смоленского пед. ин-та. 1696 г. (утрачена).
- Кн.пер.Новг.** Переписная книга гор. Новгорода и новгородских пригородов. 1698–1699 гг. – Рукоп. СПб. ФИРИ РАН, к. 115, № 324.
- Кн.пер.Новодв.креп.** Переписная книга Новгородской крепости, 1710 г. – Рукоп. СПб. ФИРИ РАН, ф. 10, оп. 3, № 58.
- Кн.пер.Оруж.пал.\*** Переписные книги Оружейной палаты думного дворянина А.Ф. Полибина и дьяка В. Мануйлова 1687 г. – Рукоп. РГАДА, ф. 396 (Оружейная палата), оп. 2, № 936, л. 1–707.
- Кн.пер.Псков.Печ.м.** Переписная книга имущества Печерского Успенского монастыря 1639 г. – Рукоп. СПб. ФИРИ РАН, к. 115, № 1178.
- Кн.пер.Псков.Печ.м.І** Переписная книга Псковского Печерского монастыря 1652 г. – Рукоп. ГА Псковской обл., ф. 499 (Псково-Печерский Успенский монастырь), оп. 1, № 116, л. 1–264.
- Кн.пер.Псков.Печ.м.ІІ** Переписная книга Псковского Печерского Успенского монастыря 1656 г. – Рукоп. ГА Псковской обл., ф. 499 (Псково-Печерский Успенский монастырь), оп. 1, № 116, л. 1–264.
- Кн.пер.Рост.** Переписные книги Ростова Великого второй половины XVII века // РИБ. Т. XI. СПб., 1889. Прил. С. 1–92, вт.пол. XVII в., сп. XVIII в.
- Кн.пер.Свир.м. № 15** Переписная книга Александро-Свирского монастыря 1646 г. – Рукоп. СПб. ФИРИ РАН, ф. 3, оп. 2, № 15.
- Кн.пер.Свир.м. № 37** Переписная книга Александро-Свирского монастыря 1660 г. – Рукоп. СПб. ФИРИ РАН, ф. 3, оп. 2, № 37.
- Кн.пер.Свир.м. № 169** см. **Кн.пер.Свир.м. № 15**
- Кн.пер.Свир.м. № 191** см. **Кн.пер.Свир.м. № 37**
- Кн.пер.скота** Переписные книги скота и лошадей. – Рукоп. РНБ, Q. X. 10. 1680–1682 гг. XVII в.
- Кн.пер.Ферранонт.м.\*** Переписные книги Ферранонтова Белозерского монастыря. – Рукоп. РНБ, Q.IV.398, л. 1–64. 1665 г.
- Кн.пер.Шелон.пят.І** Новгородские писцовые книги. Т.ІV. Переписная оброчная книга Шелонской пятины. 1498, 1539, 1552–1553 гг. СПб., 1886 [стлб. 1–231: 1498 г.; 238–522: 1539 г.; 529–584: 1553 г.].
- Кн.пер.Шелон.пят.ІІ** Новгородские писцовые книги. Т. V. Книги Шелонской пятины, ок.1498 г., 1498 г., 1499–1551 гг., 1571 г., 1576 г. [стлб. 1–70: ок. 1498 г.; 71–286: 1498 г.; 287–315: 1501 г., сп. XVIII в.; 315–332: 1551 г. сп., XVIII в.; 332–406: 1524 г., сп. XVIII в.; 407–423: 1499 г., сп. XVIII в.; 423–426: 1505 г., сп. XVIII в.; 427–570: 1571 г.; 571–696: 1570 г.] СПб., 1905.
- Кн.пер.Юшкова** Переписная книга селам Брейтову и Черкасову стольника Бориса Юшкова 1669 г. // Крепостная мануфактура в России. Л., 1932. Ч. III. С. 37–39.
- Кн.п.Зар.** Зарайск. Платежная книга 1594–1597 гг. Писцовая книга 1625 г. Переписная книга 1646 г. // Зарайск. Материалы для истории города XVI–XVIII столетий. М., 1883.
- Кн.писц.Новг.XVI в.** см. **Новг.п.кн.І**
- Кн.писц.Новг.Вел.** см. **Кн.п.Новг.**
- Кн.п.Казани** Писцовые книги города Казани 1565–1568 гг. и 1646 г. – Материалы по истории Татарской АССР. Л., 1932 // Материалы по истории народов СССР. Вып. 2 [с. 1–56: 1568 г., сп. XVII в.; 56–71: 1565 г.; 71–130: 1646 г.].
- Кн.плат.Ант.м. № 2** Книга выдачи платья и обуви монахам и служкам Антониева Сийского монастыря 1686 г. – Рукоп. РГАДА, ф. 1196 (Антониев Сийский монастырь), оп. 1, № 2. 1686–1688 гг.
- Кн.плат.Ант.м. № 75** Книга выдачи платья и обуви монахам и служкам Антониева Сийского монастыря 1662 г. – Рукоп. РГАДА, ф. 1196 (Антониев Сийский монастырь), оп. 3, № 75.
- Кн.п.Моск.І** Писцовые книги Московского государства. Ч. I. Писцовые книги XVI века / Изд. РГО под ред. Н.В. Калачова.

- Отд. 1. Местности губерний Московской, Владимирской и Костромской. СПб., 1872 [с. 1-39: 1574 г.; 39-53: 1578 г.; 53-95: XVI в., 96-277: 1586 г.; 227-290: 1596 г.; 291-608: 1578 г.; 608-611: 1594 г.; 612-654: 1598 г.; 655-659: 1594 г.; 660-809: 1594 г.; 810-850: 1593 г.; 851-892: 1594 г.; 893-924: 1593 г.].
- Кн.п.Моск.П** Писцовые книги Московского государства. Ч. I. Писцовые книги XVI века / Изд. РГО под ред. Н.В. Калачова. Отд. П. Местности губерний: Ярославской, Тверской, Витебской, Смоленской, Калужской, Орловской, Тульской. СПб., 1877 [с. 1-8: XVI в.; 9-23: 1593 г.; 24-39: 1594 г.; 40-140: 1540 г.; 141-290: XVI в.; 291-410: XVI в.; 411-417: 1585 г.; 418-420: 1594 г.; 421-455: 1563 г.; 455-461: XVI в.; 462-540: 1570 г.; 540-549: 1571 г.; 549-550: 1572 г.; 550-566: 1571 г.; 567-831: 1595 г.; 832-852: 1587 г.; 853-1073: 1595 г.; 1073-1299: 1589 г.; 1299-1537: 1579 г.; 1537-1595: 1572 г.].
- Кн.п.Нижегор.** Писцовая книга 1621-1622 гг. - Писцовая и переписная книги XVII века по Нижнему Новгороду // РИБ. Т. XVII. СПб., 1898, стлб. 2-354.
- Кн.п.Обон.пят.** Писцовые книги Оболенской пятины 1496 и 1563 гг. // Материалы по истории народов СССР. Л., 1930. Вып. I [с. 1-56: 1496 г., с. 57-254: 1563 г.].
- Кн.Поганкина** Книги псковитина, посадского торгового человека Сергея Иванова сына Поганкина. Списал с подлинника К.Г. Евлентьев. Псков, 1870. С. 1-51. 1645-1678 гг.
- Кн.покор.Кит.** Книжца историею особливо преденная како богдоиские татары под владение свое покорили все царство китайское. - Рукоп. 6-ки Смоленского пед. ин-та, № Унб. 124 (З/Б). 1731 г. [утрачена].
- Кн.полев.** Книга полевой мере, 1709 г. - Рукоп. 6-ки Ниловой Столбенской пустыни (ныне 6-ки Смоленского пед. ин-та) [утрачена].
- Кн.пол.м.** см. **Кн.полев.**
- Кн.пом. и ясаку Томск.** см. **Кн.прих.Томск.**
- Кн.посев.Кир.м.** Книги посевные и умотленные Кириллова Белозерского монастыря // *Никольский Н.* Кириллов Белозерский монастырь и его устройство до второй четверти XVII века (1397-1625). СПб., 1910. Т. I, Вып. 2. Отд. 2, прил. А и Б. С. ОШ-ОХLIV. 1604-1625 гг.
- Кн.посев.Мор.** Книги посевные, ужинные и умотленные в имении Морозова // Врем. ОИДР. 1850. Кн. 7. С. 1-20. 1650-1662 гг.
- Кн.посев.Тр.-Глед.м.** Книга посевная Троицко-Гледенского монастыря. - Рукоп. РГАДА, ф. 1187, оп. 1, № 1216. 1674 г.
- Кн.поташн.отд.** Книги икрайной и поташной отдачи в 1653-1654 (7162) гг. в гор. Архангельске / Сообщил А.Ф.Изаюмов // Чт. ОИДР, 1913. Кн. 2, смес. С. 15-25.
- Кн.поташ.пром.** № 377 см. **Кн.сметн.поташ.пром.**
- Кн.п.Путивл.\*** Писцовая книга Путивльского уезда 1628-1629 гг. - Рукоп. РГАДА, ф. 1209 (Поместный приказ), № 368, л. 1-548.
- Кн.припр.Ряз.** Приправочная книга по Рязанскому уезду 7124 году // Врем. ОИДР, 1852. Кн. 13. С. 1-114. 1616 г.
- Кн.припр.Ряз.І** *Аншилогов Г.Н.* Рязанская писцовая приправочная книга конца XVI века. М., 1982. 1594-1597 гг., сп. перв. четв. XVII в.
- Кн.прих.Болд.м.** Болдин-Троицкий Дорогобужский монастырь. Книги приходные // РИБ. Т. 37. Л., 1924, стлб. 13-19, 188-264. 1585-1607 гг. [стлб. 13-19: 1585-1589 гг., стлб. 188-216: 1593-1596 гг., стлб. 216-239: 1598-1600 гг., стлб. 239-264: 1605-1607 гг.; стлб. 20-187 = **Кн.расх.Болд.м.**].
- Кн.прих.Болд.м.** № 141 Книга приходная Болдин-Троицкого Дорогобужского монастыря 1592 г. - Рукоп. СПб. ФИРИ РАН, к. 124, № 141. 1592 г.
- Кн.прих.Болд.м.** № 145 Книга приходная Болдин-Троицкого Дорогобужского монастыря 1598 г. - Рукоп. СПб. ФИРИ РАН, к. 124, № 145. 1598 г.
- Кн.прих.Болд.м.** № 155 Книга приходная Болдин-Троицкого Дорогобужского монастыря 1604 г. - Рукоп. СПб. ФИРИ РАН, к. 124, № 155. 1604 г.
- Кн.прих.Болд.м.** № 836 Книги приходные Болдин-Троицкого Дорогобужского монастыря 1600-1601 гг. - Рукоп. СПб. ФИРИ РАН, к. 115, № 836.
- Кн.прих.Дорогоб.м.** см. **Кн.прих.Болд.м.** №836 и №141, 145, 155
- Кн.прих.Ивер.м.** Книга приходная Иверского Валдайского монастыря 1663-1664 гг. - Рукоп. СПб. ФИРИ РАН, ф. 181, оп. 2, № 17.
- Кн.прих.Иверск.м.** см. **Кн.прих.Ивер.м.**
- Кн.прих.Каз.дв.** № 17 Книга приходная сибирской ясачной "мягкой рухляди" Приказа Казанского дворца. - Рукоп. РГАДА, ф. 214 (Сибирский приказ), кн. 17, л. 1-143. 1627-1628 гг.
- Кн.прих.Каз.дв.** № 20 Книга приходная сибирской ясачной "мягкой рухляди" Приказа Казанского дворца. - РГАДА, ф. 214



- (Сибирский приказ), кн. 20, л. 1–147 об. 1628–1629 гг.
- Кн.прих.Кир.м.** Книга приходная Кирилло-Белозерского монастыря 1567–1568 гг. – Рукоп. СПб. ФИРИ РАН, к. 260, оп. 2, № 1 [изд.: *Никольский Н.* Кириллов Белозерский монастырь и его устройство. СПб., 1910. Ч. I. Вып. 2. С. OLXVII–OLXXVII].
- Кн.прих.Корел.м. № 934** Книга приходная Николаевского Корельского монастыря 1551–1559 гг. – Рукоп. СПб. ФИРИ РАН, к. 115, № 934.
- Кн.прих.Корел.м. № 939** Книга приходная Николаевского Корельского монастыря 1567–1571 гг. – Рукоп. СПб. ФИРИ РАН, к. 115, № 939.
- Кн.прих.Корел.м. № 941** Книга приходная Николаевского Корельского монастыря 1572–1575 гг. – Рукоп. СПб. ФИРИ РАН, к. 115, № 941.
- Кн.прих.Корел.м. № 942** Книга приходная Николаевского Корельского монастыря 1575–1580 гг. – Рукоп. СПб. ФИРИ РАН, к. 115, № 942.
- Кн.прих.Корел.м. № 944** Книга приходная Николаевского Корельского монастыря 1582–1584 гг. – Рукоп. СПб. ФИРИ РАН, к. 115, № 944.
- Кн.прих.Корел.м. № 945** Книга приходная Николаевского Корельского монастыря 1584 г. – Рукоп. СПб. ФИРИ РАН, к. 115, № 945, л. 1–8.
- Кн.прих.Нижегор. I** Выписка из приходной книги Нижегородского уезда о сборе денег на жалованье ратным людям, отправлявшимся с кн. Д.М. Пожарским для освобождения Москвы в 1612 году // Врем. ОИДР, 1853. Кн. 17, смесь. С. 1–2.
- Кн.прих.Нижегор. II** Материалы по истории Нижегородского края. 7154 (1646) г. Нижнего Новгорода приходная книга окладным и неокладным денежным доходам. Список с нижегородских платежниц 154 года // Действия Нижегород. губ. Учен. архивн. комиссия. Сборник. 1913. Т. XV. Вып. 3.
- Кн.приход.Дорог.м.** см. **Кн.прих.Болд.м. №141** или 145, 155
- Кн.прих.-расх.Ант.м. № 1** Книги приходо-расходные Антониева Сийского монастыря 1575–1643 гг. – Рукоп. СПб. ФИРИ РАН, ф. 5, оп. 2, № 1.
- Кн.прих.-расх.Ант.м. № 3** Книги приходо-расходные Антониева Сийского монастыря 1646 г. – Рукоп. СПб. ФИРИ РАН, ф. 5, оп. 2, № 3.
- Кн.прих.-расх.Арз.** *Савва В.* Арзамасские и Барминские будные станы. Приходо-расходные и сметные книги 1679–1680 гг. // Чт. ОИДР, 1908. Кн. 3.
- Кн.прих.-расх.Арз.** и **Барм.будн.ст.** см. **Кн.прих.-расх.Арз.**
- Кн.прих.-расх.архиеп.Ряз.** *Заверев Ст.* Черты старинной архиерейской жизни в приходо-расходных книгах Антония, архиепископа Рязанского и Муромского (1633–1634 гг.) // Тр. Рязанск. учен. архивн. комиссии за 1888 год. Рязань, 1889. Т. III. № 4. С. 69–78.
- Кн.прих.-расх.Бог.м.** Приходо-расходные книги Богословского монастыря с 192 по 197 год (1684–1689) // Тр. Рязанск. учен. архивн. комиссии за 1903 г. Т. XVIII. Вып. 1. С. 59–114. Вып. 2. С. 212–243; за 1904 г. Т. XIX. Вып. 1. С. 31–59.
- Кн.прих.-расх.Волокол.м. № 1028** Приходо-расходная книга Иосифова Волоколамского монастыря 1575–1576 гг. (7083–7084). – Рукоп. СПб. ФИРИ РАН, к. 115, № 1028.
- Кн.прих.-расх.Волокол.м. № 2** Приходо-расходная книга Иосифова Волоколамского монастыря 7081–7082 (1573–1574 гг.) – Рукоп. СПб. ФИРИ РАН, ф. 284, № 1/2.
- Кн.прих.-расх.Волокол.м. № 3** Приходо-расходная книга Иосифова Волоколамского монастыря 1579–1580 гг. – Рукоп. СПб. ФИРИ РАН, ф. 284, № 2/3.
- Кн.прих.-расх.Волокол.м. № 4** Приходо-расходная книга Иосифова Волоколамского монастыря 7089–7090 (1581–1582) гг. – Рукоп. СПб. ФИРИ РАН, ф. 284, № 3/4.
- Кн.прих.-расх.Волокол.м. № 6** Приходо-расходная книга Иосифова Волоколамского монастыря 1587–1588 гг. – Рукоп. СПб. ФИРИ РАН, ф. 284, № 4/6.
- Кн.прих.-расх.Волокол.м. № 7** Приходо-расходная книга Иосифова Волоколамского монастыря 7097–7098 (1588–1589) гг. – Рукоп. СПб. ФИРИ РАН, ф. 284, № 5/7.
- Кн.прих.-расх.Волокол.м. I** Вотчинные хозяйственные книги XVI в. Приходные и расходные книги Иосифо-Волоколамского монастыря 70–80-х гг. / Под ред. А.Г. Манькова. Вып. I. М.; Л., 1980.
- Кн.прих.-расх.Волокол.м. II** Вотчинные хозяйственные книги XVI в. Приходные и расходные книги Иосифо-Волоколамского монастыря 70–80-х гг. / Под ред. А.Г. Манькова. Вып. II. М.; Л., 1980.
- Кн.прих.-расх.Зол.пал.\*** Приходо-расходные книги Золотой палаты. – Рукоп. РГАДА, ф. 396 (Оружейная палата), оп. 2, ч. 2, № 1024, л. 1–224. 1622–1625 гг.
- Кн.прих.-расх.Ивер.м. № 20** см. **Кн.Ивер.м. I**
- Кн.прих.-расх.Иверс.м. № 53** см. **Кн.Ивер.м. II**
- Кн.прих.-расх.Каз.пр.** Приходо-расходные книги Казенного приказа 1613–1614 гг. // РИБ. Т. IX. СПб., 1884. С. 1–381.

- Кв.прих.-расх.Каз.пр.І** Книги приходо-расходные Казенного приказа 1647–1648 гг. – Рукоп. РГАДА, ф. 396 (Оружейная палата), оп. 1, №164, л. 1–353.
- Кв.прих.-расх.Кир.м.** Книга приходо-расходная Кирилло-Белозерского монастыря 1581–1582 гг. – Рукоп. СПб. ФИРИ РАН, ф. 260, оп. 2, № 3 [изд.: *Никольский Н.* Кириллов Белозерский монастырь и его устройство. СПб., 1910. Т. 1. Вып. 2. С. ОСП–ОСХХVIII].
- Кв.прих.-расх.Кир.м.<sup>1</sup>** Книги приходо-расходные Кириллова Белозерского монастыря // *Никольский Н.* Кириллов Белозерский монастырь и его устройство до второй четверти XVII века (1397–1625). СПб., 1910. Т. 1. Вып. 2. Отд. II прил. В, Г и Д, с. ОХЛVII–ОСССXX. 1567–1611 гг.
- Кв.прих.-расх.Корн.м.** Приходо-расходные книги Корнильева Комельского монастыря 1576–1577 гг. – Рукоп. СПб. ФИРИ РАН, к. 11, № 100.
- Кв.прих.-расх.Мор.** Книга приходная и расходная деньгам, что собраны по кабалам боярыни Анны Ильиничны Морозовой и что в расходе. – Рукоп. РНБ, Q.X.I. 1668–1675 гг.
- Кв.прих.-расх.Моск.** Приходо-расходные книги Московских приказов. Кн. 1 // РИБ. Т. 28. М., 1912. 1614–1619 гг.
- Кв.прих.-расх.Моск.І** Приходо-расходные книги московских приказов 1619–1621 гг. / Сост. С.Б. Веселовский. Подгот. к печати Л.Г. Дубинская и А.Л. Станиславский. М., 1983.
- Кв.прих.-расх.Покр.м.** Книга приходо-расходная Покровского Суздальского монастыря 1690–1691 гг. – Рукоп. СПб. ФИРИ РАН, к. 115, № 659.
- Кв.прих.-расх.Пореч.\*** Приходо-расходные книги дворцового села Поречья и Поречской волости. – Рукоп. РГАДА, ф. 145 (Приказ княжества Смоленского), оп. 1, № 11, л. 1–37, 46–122, 129–168 и др. 1667–1672 гг.
- Кв.прих.-расх.Прил.м. № 10 см. Кв.прих.-расх.Прил.м. № 30**
- Кв.прих.-расх.Прил.м. № 13 см. Кв.прих.-расх.Прил.м. № 45**
- Кв.прих.-расх.Прил.м. № 23 см. Кв.прих.-расх.Прил.м. № 88**
- Кв.прих.-расх.Прил.м. № 30** Книга приходо-расходная Спасо-Прилуцкого монастыря 1605–1606 гг. – Рукоп. СПб. ФИРИ РАН, ф. 271, оп. 2, № 30.
- Кв.прих.-расх.Прил.м. № 45** Книга приходо-расходная Спасо-Прилуцкого монастыря. 1609 г. – Рукоп. СПб. ФИРИ РАН, ф. 271, оп. 2, № 45.
- Кв.прих.-расх.Прил.м. № 80** Книга приходно-расходная Спасо-Прилуцкого монастыря 1671–1672 гг. – Рукоп. ГА Вологодской обл., ф. 512 (Спасо-Прилуцкий монастырь), оп. 1, № 80.
- Кв.прих.-расх.Прил.м. № 88** Приходо-расходная книга Тотемского соляного монастыря 1620–1621 гг. – Рукоп. СПб. ФИРИ РАН, ф. 271, оп. 2, № 88.
- Кв.прих.-расх.Свир.м. № 159 см. Кв.прих.-Свир.м.**
- Кв.прих.-расх.Свир.м. № 175 см. Кв.прих.-расх.Свир.м. №21**
- Кв.прих.-расх.Свир.м. № 176 (и 174) см. Кв.прих.-расх.Свир.м. № 22**
- Кв.прих.-расх.Свир.м. № 179 см. Кв.прих.-расх.Свир.м. №25**
- Кв.прих.-расх.Свир.м. № 186 см. Кв.прих.-расх.Свир.м. №32**
- Кв.прих.-расх.Свир.м. № 21** Книга приходо-расходная Александрова Свирского монастыря 1656–1657 гг. – Рукоп. СПб. ФИРИ РАН, ф. 3, оп. 2, № 21.
- Кв.прих.-расх.Свир.м. № 22** Книга приходо-расходная Александрова Свирского монастыря 1 сент. 1656 – 31 авг. 1657 гг. – Рукоп. СПб. ФИРИ РАН, ф. 3, оп. 2, № 22, л. 1–94.
- Кв.прих.-расх.Свир.м. № 25** Книга приходо-расходная Александрова Свирского монастыря 1657–1658 гг. – Рукоп. СПб. ФИРИ РАН, ф. 3, оп. 2, № 25.
- Кв.прих.-расх.Свир.м. № 32** Книга приходо-расходная Александрова Свирского монастыря 1659–1660 гг. – Рукоп. СПб. ФИРИ РАН, ф. 3, оп. 2, № 32.
- Кв.прих.-расх.Сиб.Б.** Приходо-расходная книга Сибирской приказной избы 1665–1667 гг. // *Зерцалов А.Н.* Материалы для истории Сибирска и его уезда. Сибирск, 1896.
- Кв.прих.-расх.Солов.м.** Книги приходо-расходные Соловецкого монастыря казначея Вассиана 1602–1608 гг. – Рукоп. РГАДА, ф. 1201 (Соловецкий монастырь), оп. 1, № 214, л. 1–220 об.
- Кв.прих.-расх.Солов.м.І** Книги приходо-расходные оружейной казны Соловецкого монастыря 1688–1691 гг. – Рукоп. РГАДА, ф. 1201 (Соловецкий монастырь), оп. 1, № 298, л. 1–9.
- Кв.прих.-расх.Солотч.м.** Книга приходо-расходная Солотчинского монастыря 1697–1698 гг. – Рукоп. РГАДА, ф. 1202 (Солотчинский монастырь), оп. 1, № 581.
- Кв.прих.-расх.Соф.дома** Приходо-расходная книга Новгородского Софийского архиепископского дома 1593–1600 гг. – Рукоп. СПб. ФИРИ РАН, к. 2, №36.

- Кв.прих.-расх.Спасск.д.** Приходо-расходные книги церковных приказчиков Спасской церкви Куропольского посада за 1611–1620 гг. – Рукоп. СПб. ФИРИ РАН, к. 2, № 39.
- Кв.прих.-расх.Сторож.м.** Книга приходо-расходная Савво-Сторожевского монастыря 1660–1661 гг. – Рукоп. РГАДА, ф. 1199 (Савво-Сторожевский монастырь), оп. 1, № 84.
- Кв.прих.-расх.Сузд.м.** см. **Кв.прих.-расх.Покр.м.**
- Кв.прих.-расх.Тихв.м. № 1** Приходо-расходная книга Успенского Тихвинского монастыря 1590–1592 гг. – Рукоп. СПб. ФИРИ РАН, ф. 132, оп. 2, № 1.
- Кв.прих.-расх.Тихв.м. № 2** см. **Кв.прих.-расх.Тихв.м. № 6**
- Кв.прих.-расх.Тихв.м. № 6** Приходо-расходная книга Успенского Тихвинского монастыря 1623–1631 гг. – Рукоп. СПб. ФИРИ РАН, ф. 132, оп. 2, № 6.
- Кв.прих.-расх.Тюмен.** Приходо-расходные книги г. Тюмени 1659–1660 гг. – Рукоп. СПб. ФИРИ РАН, ф. 187, оп. 2, № 19.
- Кв.прих.-расх.Холмог.арх.д. № 101** Книга приходо-расходная Холмогорского архиепископского дома 1687–1692 гг. – Рукоп. СПб. ФИРИ РАН, к. 11, № 101.
- Кв.прих.-расх.Холмог.арх.д. № 102** Книга приходо-расходная Холмогорского архиепископского дома 1692–1695 гг. – Рукоп. СПб. ФИРИ РАН, к. 11, № 102.
- Кв.прих.-расх.Холмог.арх.д. № 103** Книга приходо-расходная Холмогорского архиепископского дома 1685–1687 гг. – Рукоп. СПб. ФИРИ РАН, к. 11, № 103.
- Кв.прих.Свир.м.** Книги приходные Александра Свирского монастыря 1615–1631 гг. – Рукоп. СПб. ФИРИ РАН, ф. 3, оп. 2, № 5.
- Кв.прих.Свир.м. № 159** см. **Кв.прих.Свир.м.**
- Кв.прих.Томск.** Книга приходная поминков и ясаку Томского города, ок. 1689 г. – Рукоп. РНБ, Q.IV.312, сп. XVII в.
- Кв.прих.Тот. № 6** Книга приходная Тотемского соляного промысла 1606 г. – Рукоп. ГА Вологодской обл., ф. 512 (Спасо-Прилуцкий монастырь), оп. 1, № 6.
- Кв.прор.** Библейские книги 16 пророков, частично с толкованиями. – Рукоп. РГБ, ф. 256 (Рум.), № 31, 4°, л. 1–364 об., к. XV–н. XVI в.
- Кв.прор.<sup>1\*</sup>** Библейские книги 16 пророков, с толкованиями. – Рукоп. РГБ, ф. 304 (Тр.-Серг.), № 89, л. 1–262 об., к. XV (?)–н. XVI в.
- Кв.прор.<sup>2\*</sup>** Книга 16 пророков с толкованиями. – Рукоп. РГБ, ф. 173 (МДА), № 19, 1°, 393 л., вт. пол. XV в.
- Кв.п.Рост.** Церковные земли в Ростовском уезде XVII в. (по писцовым книгам 1629–1631 гг.) / С предисл. и примеч. А.А. Тютюва // Чт. ОИДР, 1896. Кн. 2. Отд. I. С. 8–42.
- Кв.прохладный вертоград** Книга глаголемая “Прохладный вертоград” (“Hortus Amoenus”), 1672 г. Пер. с нем. // *Флоринский В.М.* Русские простонародные травники и лечебники. Казань, 1879. С. 19–209.
- Кв.п.Свир.м.** Выпись с писцовых книг Александра Свирского монастыря 1615–1617 гг. – Рукоп. СПб. ФИРИ РАН, ф. 3, оп. 2, № 7.
- Кв.п.Торопец.** *Тихомиров М.Н. и Флоря Б.Н.* Торопецкая книга 1540 г. – АЕ за 1963 год. М., 1964. С. 278–357. 1540–1541 гг., сп. 1550–1560 гг.
- Кв.п.Углич.** Выпись с писцовых книг письма и меры стольника Михаила Федоровича Самарина да подьячего Михаила Русина 182 и 183 и 184 годов. – *Литинский М.А.* Город Углич в XVII веке // Врем. Демидовск. юрид. лица. Кн. 54–57, Ярославль, 1891–1892. 1674–1676 гг.
- Кв.п.Углич.(доп.)** Дополнения к Писцовой книге г. Углича 1674–1676 гг. Наказ писцам и межа г. Углича // Тр. Ярославск. губ. учен. архивн. комис. М., 1892. Вып. 2. С. 1–29; 1664 г.; 245–248; 1674–1676 гг.
- Кв.п.Усолье Кам. I** Писцовая книга Яхонтова 1579 г. по городу Усолью Камскому и Усольскому уезду // *Дмитриев А.* Пермская старина. Пермь, 1891. Вып. 3. С. 162–176, сп. к. XVII–н. XVIII в.
- Кв.п.Усолье Кам. II** Соликамские [б. Усольские] писцовые книги письма и меры Михаила Кайсарова 1623–1624 гг. // *Шишонко В.* Писцовые книги Пермской губернии Соликамского и Кунгурского уездов. Пермь, 1872. С. 1–118, сп. XVII в.
- Кв.п.Уст.** Писцовая книга 1676–1683 гг. // *Н[айденов] Н.А.* Устюг Великий. Материалы для истории города XVII и XVIII столетий. М., 1883. С. 41–143 [с. 1–41: 1630 г.; 41–143: 1683 г.; 143–164: 1678 г.; 165–201: 1721 г.; 201: 1747 г.; 201–298: 1763 г.].
- Кв.п.Хлып.** Писцовая книга 1629 года Хлыновского уезда // Тр. Вятск. учен. архивн. комис. за 1914 г. Вып. I. Отд. 2. С. 1–216 [с. 1–179: 1629 г., 180–216: 1638 г.].
- Кв.Разр.1617г.** см. **Кв.разряд. III**
- Кв.разряд.** Разрядная книга 1475–1598 гг. / Подгот. к печ. В.И. Буганов. М., 1966, сп. XVII в.
- Кв.разряд. I** Разрядная книга 7123 года // Врем. ОИДР, 1849. Кн. 1. С. 1–60. 1614–1615 гг., сп. XVII в.

- Кв.разряд. II Книга**, а в ней писан разряд 124 года. Разрядная книга 7124 года // Врем. ОИДР, 1849. Кн. 2. С. 1–86. 1615–1616 гг.
- Кв.разряд. III Книга**, а в ней писан разряд 125 года. Разрядная книга 7125 года // Врем. ОИДР, 1849. Кн. 3. С. 1–140. 1616–1617 гг.
- Кв.разряд. (сокр.)** Разрядная книга 1559–1605 гг. / Составитель Л. Ф. Кузьмина. Отв. ред. В. И. Буганов. М., 1974.
- Кв.расх. Болд. м.** Болдин Дорогобужский монастырь. Книги расходные // РИБ. Л., 1924. Т. 37. Стлб. 20–167. 1585–1606 гг. [стлб. 20–90: 1585–1589 гг., 91–118: 1591 г., 118–187: 1598–1600 гг.].
- Кв.расх. Болд. м. № 139** Книга расходная Троицкого Дорогобужского Болдина монастыря 1585–1586 гг. – Рукоп. СПб. ФИРИ РАН, к. 124, № 139 [в Словаре цитируется по изданию с сокращением (**Кв.расх. Болд. м.**) РИБ II].
- Кв.расх. Дорог. м.** см. **Кв.расх. Болд. м. № 139**
- Кв.расх. Завелич. ц.** Расходная книга Псковской Завеличской церкви Успения Пресвятыя богородицы 1531 года. Сообщено от И. П. Сахарова // Зап. Отделения русск. и слав. археологии Археол. об-ва, 1851. Т. 1. Отд. III. С. 1–4.
- Кв.расх. Ивер. м. № 24** Книга расходная Иверского Валдайского монастыря 1663–1664 гг. – Рукоп. СПб. ФИРИ РАН, ф. 181, оп. 2, № 24.
- Кв.расх. Ивер. м. № 43** Книга расходная Иверского Валдайского монастыря Новгородского подворья страпчего Петра Маркова 1668 г. – Рукоп. СПб. ФИРИ РАН, ф. 181, оп. 2, № 43.
- Кв.расх. Иверск. м. № 20** см. **Кв. Ивер. м. I**
- Кв.расх. Иверск. м. № 24** см. **Кв.расх. Ивер. м. № 24**
- Кв.расх. Иверск. м. № 53** см. **Кв. Ивер. м. II**
- Кв.расх. Ипат. м.** Отрывок из расходных книг Костромского Ипатьевского монастыря, около 1553 г. (?) // Сб. Археол. ин-та. СПб., 1898. Кн. 6. Отд. II. С. 127–137.
- Кв.расх. Кир.-Б. м.** Книга келарская расходная поминком и по службам дают запасу [в Кириллове монастыре] // Врем. ОИДР, 1855. Кн. 22, смесь. С. 9–20 [с. 9–16: XVII в.; с. 17: 1588 г.; с. 18: 1593 г.; с. 19: 1593–1594 г.; с. 19–20: 1622 г.; с. 20: 1624 г.], сп. XVII в.
- Кв.расх. Кир. м. № 2** Книга расходная Кирилло-Белозерского монастыря 1567–1568 гг. – Рукоп. СПб. ФИРИ РАН, собр. Никольского, к. 260, оп. 2, № 2. [изд.: *Никольский Н. Кириллов Белозерский монастырь и его устройство*. СПб., 1910. Т. 1. Вып. 2. С. 577–601].
- Кв.расх. Кир. м. № 381** Книга расходная Кирилло-Белозерского монастыря 1605–1606 гг. – Рукоп. СПб. ФИРИ РАН, к. 115, № 381.
- Кв.расх. Корел. м. № 935** Книга расходная Николаевского Корельского монастыря 1551–1560 гг. – Рукоп. СПб. ФИРИ РАН, к. 115, № 935.
- Кв.расх. Корел. м. № 936** Книга расходная Николаевского Корельского монастыря 1551 г. – Рукоп. СПб. ФИРИ РАН, к. 115, № 936.
- Кв.расх. Корел. м. № 937** Книга расходная Николаевского Корельского монастыря 1560–1563 гг. – Рукоп. СПб. ФИРИ РАН, к. 115, № 937.
- Кв.расх. Корел. м. № 939** см. **Кв. прих. Корел. м. № 939**
- Кв.расх. Корел. м. № 943** Книга расходная Николаевского Корельского монастыря 1581–1588 гг. – Рукоп. СПб. ФИРИ РАН, к. 115, № 943.
- Кв.расх. Краснохолмск. м.** см. **Арх. Краснохолм. м.**
- Кв.расх. кушаньям** Адр. Расходная книга Патриаршего приказа кушаньям, подававшимся патриарху Адриану и разного чина лицам с сентября 1698 по август 1699 г. / Под ред. А. А. Титова. СПб., 1890.
- Кв.расх. Мурман. рыбн. пром.** Книга записная расходам морских рыбных понойских и мурманских промыслов рыбных ловель. – Рукоп. СПб. ФИРИ РАН, ф. 10, оп. 3, № 33. 1710 г.
- Кв.расх. Никова** Расходная книга митрополита Новгородского Никона за время поездки его в Москву и в Соловецкий монастырь в 1760 году // Врем. ОИДР, 1852. Кн. 13. С. 1–62. 1651–1652 гг.
- Кв.расх. Обн. м.** Павлов Обнорский монастырь. Книги расходные казначая Пахомия. Монастырские приходо-расходные книги. Вып. I // РИБ. Т. 37. Л., 1924. Стлб. 1–12. 1568–1570 гг.
- Кв.расх. Свир. м. № 160, 187, 214** см. соотв.
- Кв.расх. Свир. м. № 6, 33, 60**
- Кв.расх. Свир. м. № 179** см. **Кв. прих.-расх. Свир. м. № 25**
- Кв.расх. Свир. м. № 6** Книга расходная Александра Свирского монастыря 1615–1631 гг. – Рукоп. СПб. ФИРИ РАН, ф. 3, оп. 2, № 6.
- Кв.расх. Свир. м. № 33** Книга расходная Александра Свирского монастыря 1660 г. – Рукоп. СПб. ФИРИ РАН, ф. 3, оп. 2, № 33.
- Кв.расх. Свир. м. № 60** Книга расходная Александра Свирского монастыря 1664–1665 гг. – Рукоп. СПб. ФИРИ РАН, ф. 3, оп. 2, № 60.

- Кн.расх.Хлын.** Расходная книга земского старосты города Хлынова Ивана Решина 1678–1680 гг. // Тр. Вятск. учен. архивн. комис. за 1905 г. Вятка, 1906. Вып. V–VI. Отд. II. С. 1–105. 1678–1679 гг. [с. 1–24: 1678 г.; с. 24–105: 1679 г.].
- Кн.расх.Хлын.I** Расходная книга города Хлынова земского старосты Ивашки Решина, 1679–1680 гг. – Рукоп. РНБ, Q.IV.278. 183 л. [изд.: Тр. Вятск. учен. архивн. комиссии за 1905 г. Вятка, 1906. Вып. V–VI. Отд. II. С. 1–105].
- Кн.расх.Хлын.II** см. **Кн.расх.Хлын.I**
- Кн.расх.Холмог.арх.д № 16** Книга приходная и расходная Холмогорского архиерейского дома. – Рукоп. СПб. ФИРИ РАН, ф. 10, оп. 3, № 16. 1710 г.
- Кн.расх.Холмог.арх.д. № 107** Книга расходная Холмогорского архиерейского дома 1694–1695 гг. – Рукоп. СПб ФИРИ РАН, к. 11, № 107.
- Кн.расх.Холмог.арх.д. № 108** Книга расходная Холмогорского архиерейского дома 1695–1696 гг. – Рукоп. СПб ФИРИ РАН, к. 11, № 108.
- Кн.расх.чаронск.бурм.** Книга расходная зимовых анбарных расходчиков чаронского бурмистра Ивана Веснина с товарищем из казенного анбара всяким припасом. – Рукоп. СПб. ФИРИ РАН, ф. 10, оп. 3, № 85. 1710 г.
- Кн.Ржев.круж.дв.** Книга сбора питейной прибыли Ржевского кружечного двора 1676–1677 гг. – Рукоп. РГАДА, ф. 137 (Боярские и городовые книги), Ржев, оп. 1, № 39, л. 288–331.
- Кн.родосл.I** Родословная книга [по списку Моск. Синодальной б-ки] // Врем. ОИДР. 1851. Кн. 10. С. 1–130, н. XVII в.
- Кн.родосл.II** Родословная книга [по списку Моск. архива Коллегии иностр. дел] // Врем. ОИДР. 1851. Кн. 10. С. 204–266, к. XVI в.
- Кн.родосл.III** Родословная келейная книга святейшего государя Филарета Никитича патриарха всея России / Изд. И.И.Мещаниновым // Юбилейный сб. С. Петерб. археол. ин-та. СПб., 1913, н. XVII в.
- Кн.Саранск.круж.дв.** Книга города Саранска кружечного двора 201-го году // Саранская таможенная книга за 1692 г. / Под ред. А.И. Яковлева. Саранск, 1951. С. 33–59. 1691–1692 гг.
- Кн.сбор. и расх.Дорогобуж.\*** Книги денежных сборов и расходов Дорогобужа с уездом. – Рукоп. РГАДА, ф. 137 (Боярские и городовые книги), оп. 1, Дорогобуж, № 1, л. 1–479. 1686–1697 гг.
- Кн.сбор. и расх.Дорогобуж.1\*** Книги денежных и хлебных сборов и расходов Дорогобужа с уездом. – Рукоп. РГАДА, ф. 145 (Приказ княжества Смоленского), оп. 1, 1696 г., № 1, л. 1–53. 1694–1696 гг.
- Кн.сбор. и расх.Калуги Корецкий В.И.** Новый документ по истории русского города времени крестьянской войны и польско-шведской интервенции // АЕ за 1964 год. М., 1965. С. 320–332. 1613 г., сп. XVII в.
- Кн.сеунчей** Книга сеунчей 123 года // Врем. ОИДР. 1849. Кн. 4. С. 1–8. 1614–1615 гг.
- Кн.сметн.поташн.пром.** Книги сметные поташного промысла Нижегородских будных станов 1689 г. – Рукоп. СПб. ФИРИ РАН, к. 115, № 377.
- Кн.Соликам.** Книга записная Соликамская. – Рукоп. РГАДА, ф. 281, оп. 17, единица хранения 11261. XVII в., сп. 1737 г.
- Кн.Солов.вотч.креп.** Книга списков с вотчинных и др. крепостей Соловецкого монастыря 1544–1626 гг. – Рукоп. СПб. ФИРИ РАН, к. 2, № 146. Ч. I, сп. XVII в.
- Кн.солян.пром. № 6** Книга Иверского Валдайского монастыря Старорусского солевого варничного промысла 1667 г. – Рукоп. СПб. ФИРИ РАН, ф. 181, оп. 2, № 6.
- Кн.солян.пром. № 22** Книга Иверского Валдайского монастыря Старорусского солевого варничного промысла 1662 г. – Рукоп. СПб. ФИРИ РАН, ф. 181, оп. 2, № 22.
- Кн.сошн.пис.\*** Книга сошного письма 7137 года / Сообщ. Г. Трехлетовым // Врем. ОИДР. Кн. 17, 1853, смесь. С. 33–65. 1629 г.
- Кн.степ.** Книга степенная царского родословия. Ч. 1–2 // ПСРЛ. Т. XXI, 1–2 пол. СПб., 1908–1913 [ч. 1: с. 1–342; ч. 2: с. 343–675]. 1560-е гг., сп. XVI–XVII вв.
- Кн.ст.Каргон.** Книга сотная писцовая Каргопольского посада и уезда 1556 г. – Рукоп. Архива Мин-ва юст. РГАДА, по копии С.Б. Веселовского.
- Кн.Стр.** см. **Кн.стр.Сиб.**
- Кн.стр.Ворон.** Строенная книга г. Воронежа 1670 г. // Материалы для истории Воронежской и соседних губерний. Воронеж, 1887. Т. I. С. 224–233.
- Кн.стр.Кадаш.сл.** Строильная книга Кадашевской слободы приказной Татьяны Шиловой, 1656 г. // Крепостная мануфактура в России. Л., 1932. Ч. III. С. 17–37.
- Кн.стр.Пензы** Строильная книга города Пензы. С предисл. В.Л. Борисова // Чт. ОИДР, 1899. Кн. 1. Отд. I. С. 9–55. 1664–1665 гг.
- Кн.стр.Сиб.** Книга строильная города Сибирска / Изд. Симб. губ. учен. архивн. комис. под ред. П. Мартынова. Сибирск, 1897. XVII в., сп. XVIII в. [с. 2–77: XVII в.; с. 77–96: 1654 г.].

- Кв.ст.Уст.** Сотная книга 1630 года // *Н[а]йденов* Н.А. Устюг Великий. Материалы для истории города XVII и XVIII столетий. М., 1883. С. 1–41.
- Кв.ст.Уст.Железоп.** Список сотной грамоты посада города Устюжны с писцовой книги И. Плещеева и Г. Безпятова 1567 г. – По копии с рукоп. РГАДА, ф. 141 (Приказные дела старых лет), № 214. 1669 г.
- Кв.с.-х.** *Астахина Л.Ю.* Сельскохозяйственные книги XVII века // Памятники русского языка. Вопросы исследования и издания / Отв. ред. Л.П. Жуковская, Н.С. Коткова. М., 1974. С. 224–245 [назв. монастырей: Тр.Глед.м., Кир.-Б.м., Моск.Знам.м., Сп.-Прлм.м.].
- Кв.там.посадск.** Книга прихода таможенной пошлины с посадских людей и пашенных крестьян с рубля по 10 денег, 1658 г. – Рукоп. СПб. ФИРИ РАН, ф. 187, оп. 2, № 17.
- Кв.там.посадск.** №17 см. **Кв.там.посадск.**
- Кв.там.пошл.** Книга сбора таможенной печатной пошлины, 1601 г. – Рукоп. СПб. ФИРИ РАН, ф. 187, оп. 2, № 1.
- Кв.там.пошл.** № 1 см. **Кв.там.пошл.**
- Кв.там.Свир.м.** № 184, 188, 198, 207 см. соотв.
- Кв.там.Свир.м.** № 30, 34, 44, 53
- Кв.там.Свир.м.** № 30 Книга таможенная Александра Свирского монастыря, 1659 г. – Рукоп. СПб. ФИРИ РАН, ф. 3, оп. 2, № 30.
- Кв.там.Свир.м.** № 34 Книга таможенная Александра Свирского монастыря, 1660 г. – Рукоп. СПб. ФИРИ РАН, ф. 3, оп. 2, № 34.
- Кв.там.Свир.м.** № 44 Книга таможенная Александра Свирского монастыря, 1660–1661 гг. – Рукоп. СПб. ФИРИ РАН, ф. 3, оп. 2, № 44.
- Кв.там.Свир.м.** № 53 Книга таможенная Александра Свирского монастыря, 1663 г. – Рукоп. СПб. ФИРИ РАН, ф. 3, оп. 2, № 53.
- Кв.там.Тур.остр.** Книга таможенная Туринского острога, 1626 г. – Рукоп. СПб. ФИРИ РАН, к. 115, № 286.
- Кв.там.Тур.остр.** № 286 см. **Кв.там.Тур.остр.**
- Кв.там.Штильн.** Книги таможенные головы Третьяка Штильникова, 1661–1662 гг. – Рукоп. СПб. ФИРИ РАН, ф. 187, оп. 2, № 20.
- Кв.там.Штильн.** № 20 см. **Кв.там.Штильн.**
- Кв.Тул. и Каш.зав.** Книги Тульских и Каширских железных заводов // Крепостная мануфактура в России. Л., 1930. Ч. 1. С. 1–186. 1645–1690 гг.
- Кв.ужин. и умолотн.** Волокол.м. Ужинно-умолотные книги Иосифова Волоколамского монастыря 1594 г. – Рукоп. СПб. ФИРИ РАН, к. 115, № 1032, л. 1–469.
- Кв.ужин. и умолотн.Волокол.м.І** Вотчинные хозяйственные книги XVI в. // Ужинно-умолотные книги Иосифо-Волоколамского монастыря 1590–1600 гг. / Под ред. А.Г. Манькова. Т. I. М.; Л., 1976.
- Княж.указы** Древнерусские княжеские указы XI–XV вв. / Изд. подгот. Я.Н. Шапов. Отв. ред. Л.В. Черепнин. М., 1976.
- Кв.ям.новг.** *Гурлянд И.Я.* Новгородские ямские книги 1586–1631 гг. // Врем. Демидовск. юрид. лицея. Кн. 82, 83. Ярославль, 1901 [кн. 82, с. 1–66: XVI в.; с. 66–101: 1600 г.; с. 101–106: 1601 г.; с. 107–116: 1600 г.; с. 116–121: 1601 г.; с. 121–128: 1600 г.; кн. 83, с. 129–133: 1600 г.; с. 133–143: 1601 г.; с. 143–147: 1602 г.; с. 147–193: 1624–1631 гг.; с. 194–294: 1586–1589 гг.]
- Козм.** Книга глаголемая Козмография, сиречь описание сего света земель и государств великих. СПб., 1878–1881. (Изд. ОЛДП, № 21, 57, 68), между 1655–1667 гг., сп. 1670 г.
- Козм.І** Книга глаголемая Козмография, сложена от древних философ, преведена с римского языка. По списку Хронографа Н.И. Егорова // *Понов А.* Изборник славянских и русских сочинений и статей, внесенных в Хронографы русской редакции. М., 1869. С. 459–476. XVII в
- Козм.ІІ** Козмография сиречь всемирное описание земля... По списку Хронографа Н.И. Егорова // *Понов А.* Изборник славянских и русских сочинений и статей, внесенных в Хронографы русской редакции. М., 1869. С. 476–507, к. XVI или н. XVII в., сп. XVII в.
- Козм.ІІІ** Избрание вкратце от книги глаголемыя Козмография... по списку Хронографа 1696 г. // *Понов А.* Изборник славянских и русских сочинений и статей, внесенных в Хронографы русской редакции. М., 1869. С. 508–541.
- Козм.ІV** Книга глаголемая Козмография, сложена от древних философ, преведена с римского языка // Врем. ОИДР. 1853. Кн. 16, смесь. С. 1–14, сп. вт. пол. XVII в.
- Козм.V** Книга нарицаемая Козмография сиречь всемирное описание земель и наименование степенем во округах небесных. – Рукоп. Пушкинского дома, собр. В.Н. Петца, F.IV.91, № 175, н. XVIII в.
- Козм.XVII в.** см. **Козм.ІV**
- Козма Инд.** Книга глаголемая Козмы Индикоплова. СПб., 1886. (Изд. ОЛДП, № 86), к. XII–н. XIII в., сп. XVI в. [греч.: PG, 88, 52–462; *Cosmas Indicopleustes*. Topographic Chretienne. Introduction, texte critique... par W. Wolska-Conus. I–III. Paris, 1968–1973].

- Козма Инд.<sup>1</sup>** *Редин Е.К.* Христианская топография Козьмы Индикоплова по греческим и русским спискам. М., 1916. Ч. 1. XII–XIII вв., сп. XVI в.
- Козма Инд.<sup>2</sup>** Книга нарицаема Козьма Индикоплов / Изд. подгот. В.С. Гольшпенко, В.Ф. Дубровина. М., 1997. XII–XIII вв. по сп. XV в. [греч.: PG, 88, 52–462; *Cosmas Indicopleustes*. Topographie Chretienne. Introduction, texte critique... par W. Wolska-Conus. I–III. Paris, 1968–1973].
- Козма Пресв.** Недостойного Козмы пресвитера беседа на новоявившуюся ересь богомилов (X–XI в.) // Правосл. собеседник, 1864. Ч. I. Месяц I–IV. С. 486–500; Ч. II. Месяц V–VIII. С. 82–108, 198–220, 310–330, 411–426, н. XI в., сп. XV в.
- Козма Пресв.<sup>1\*</sup>** *Бегунов Ю.К.* Козма Пресвитер в славянских литературах. София, 1973. тексты. С. 297–392, н. XI в., сп. 1492 г., вар. XV–XIX вв.
- Козма Пресв.<sup>2\*</sup>** *Попруженко М.Г.* Козма Пресвитер, болгарский писатель X в. София, 1936 [словарь-индекс: *Давидов Ангел*. Речник-индекс на Презвитер Козма. София, 1976]. XI в., сп. к. XV в.
- Козм.(Врем.16)** см. **Козм.IV**
- Козмгр.** см. **Козм.V**
- Козм.н.XVIII в.** см. **Козм.V**
- Козм.проз.** см. **Козма пресв.**
- Козм.Унд.1185** см. **Козм.III**
- Козм.Унд. №704** см. **Козм.I**
- Козм.Унд. №705** см. **Козм.II**
- Кол.Д.** см. **Колом.дес.**
- Колл.Аристова\*** Коллекция актов Н.Я.Аристова. – Хранится в СПб. ФИРИ РАН, к. 8. 1599–1693 гг.
- Колл.Берединова** Коллекция актов Я.И.Берединова XVII в. – Хранится в СПб. ФИРИ РАН, к. 164.
- Колл.Зинченко** Коллекция И.К. Зинченко XVI–XVII вв. – Хранится в СПб. ФИРИ РАН, к. 56.
- Колл.Лаппо-Дан.\*** Коллекция А.С. Лаппо-Данилевского XVII–XVIII вв. – Хранится в СПб. ФИРИ РАН, к. 78.
- Колл.Н.Г.У.А.К.** см. **А.нижегор.**
- Колом.дес.** Коломенская десятня 1577 г. // *Сторожев В.Н.* Материалы для истории русского дворянства. I. Десятни и Тысячная книга XVI века. М., 1891. С. 1–42.
- Комедия (П.)** Шутовская комедия // *Перетц В.Н.* Памятники русской драмы эпохи Петра Великого. СПб., 1903. С. 495–558. XVIII в.
- Конд.I\*** *Contacarium Palaeoslavicum Mosquense / Edendum curavit A. Bugge (Monumenta Musicae Byzantinae, VI). Copenhagen, 1960. 1207 г. [греч. в изд.]*
- Конд.II\*** *Der altrussische Kondakar'. Auf der Grundlage des Blagověščenskij Nižegorodskij Kondakar' / Hrsg. von A. Dostál und H. Rothe unter Mitarbeit von E. Trapp. T. II (Bausteine zur Geschichte der Literatur bei den Slaven / Hrsg. von H.-B. Harder und H. Rothe. Bd. 8, 2). Giessen, 1976. Оsn. текст к.XII – н.XIII вв., вар. к. XI –XIII вв. [греч. в изд.]*
- Конд.III\*** *Der altrussische Kondakar'. Auf der Grundlage des Blagověščenskij Nižegorodskij Kondakar' / Hrsg. von A. Dostál und H. Rothe unter Mitarbeit von E. Trapp. T. III (Bausteine zur Geschichte der Literatur bei den Slaven / Hrsg. von H.-B. Harder und H. Rothe. Bd. 8, 3). Giessen, 1977. Оsn. текст к.XII – н.XIII вв., вар. к. XI –XIII вв. [греч. в изд.]*
- Конд.IV\*** *Der altrussische Kondakar'. Auf der Grundlage des Blagověščenskij Nižegorodskij Kondakar' / Hrsg. von A. Dostál und H. Rothe unter Mitarbeit von E. Trapp. T. IV (Bausteine zur Geschichte der Literatur bei den Slaven / Hrsg. von H.-B. Harder und H. Rothe. Bd. 8, 4). Giessen, 1979. Оsn. текст к.XII – н.XIII вв., вар. к. XI –XIII вв. [греч. в изд.]*
- Конд.V\*** *Der altrussische Kondakar'. Auf der Grundlage des Blagověščenskij Nižegorodskij Kondakar' / Hrsg. von A. Dostál und H. Rothe unter Mitarbeit von E. Trapp. T. V (Bausteine zur Geschichte der Literatur bei den Slaven / Hrsg. von H.-B. Harder und H. Rothe. Bd. 8, 5). Giessen, 1980. Оsn. текст к.XII – н.XIII вв., вар. к. XI –XIII вв. [греч. в изд.]*
- Кон.зав.** Рукопись о конских заводах в 74 главах. – Рукоп. ИРЛИ, Древлехранилище, собр. В.Н. Перетца, № 311, вт. пол. XVIII в.
- Кон.зав.<sup>1\*</sup>** Руководство по коннозаводству. Пер. с польск. – Рукоп. РГБ, ф. 256 (Рум.), № 282, л. 1–80, к. XVII в. (не ранее 1687 г.).
- Конск.прив.Бор.Год.** Конский прибор царя Бориса Феодоровича Годунова 1589 г. // *Савваитов П.* Описание старинных царских утварей, одежд, оружия, ратных доспехов и конского прибора... СПб., 1865. С. 38–47.
- Конст.Мур.** см. **Ж.Конст.Мур.**
- Конст.Фил.Проглас.** Блаженного учителя нашего Константина Философа слово (из Печского евангелия XIV в.) // Изв. АН по ОРЯС, 1858. Т. VII. Вып. 2, стлб. 145–146.
- Конч.ц.Мих.** см. **Пов.конч.ц.Мих.**
- Копенг.А.** Русские акты Копенгагенского государственного архива, извлеченные Ю.Н. Щербачевым // РИБ. СПб., 1897. Т. 16. 1514–1687 гг.

- Корм.Балаш.** Кормчая Балашева, с прибавлениями. — Рукоп. БАН. 21.5.4. XVI в., с прибавл. XVII в.
- Корм.(Рум.)** Кормчая "Устюжская". — Рукоп. РГБ, ф. 256 (Рум.), № 230, 1°, л. 1—147, к. XIII — н. XIV в.
- Корм. см. Посл.Корнилия**
- Косм.1670 см. Козм.**
- Косм.Арс.** О великом и славном Российском Московском государстве, глава 50. — *Арсеньев Ю.В.* Описание Москвы и Московского государства. По неизданному списку Космографии конца XVII века // Зап. Моск. археол. ин-та, М., 1911. Т. XI. С. 6—17, сп. к. XVII в.
- Костр.ст.** *Шумаков С.* Сотницы, грамоты и записи. Вып. 2. Костромские сотницы 7068—7076 гг. // Чт. ОИДР, 1903. Кн. 3. Отд. I. С. 5—28. 1560—1568 гг.
- Кот. см. Х.Котова**
- Котош.** О России в царствование Алексея Михайловича. Сочинение Григорья Котошихина. 4-е изд. СПб., 1906. 1666—1667 гг.
- Котош.<sup>1\*</sup>** Grigorij Kotošixin. O Rossii v carstvanie Alekseja Michajloviča. Text and commentary / Ed. A.E.Pennington. Oxford, 1980. 1667 г.
- Котош.О Рос. см. Котош.**
- Кр. см. Кн.корм.Костр.**
- Кратк.изв. о хинск.служ. см. Хинск.служ.**
- Кратк.отв.Курб. см. Курб.Отв.П**
- Кр.Бз. см. Пах.Ж.Кир.Б.**
- Крг.С. см. Кн.ст.Каргол.**
- Крекиши Крекишин П.Н.** О зачатии и о рождении великого государя имп. Петра Великого. — Рукоп. РНБ, Погод., № 1718. XVIII в.
- Крем.мануф.П** Словарь производственных терминов / Сост. А.С. Булгаковым // Крепостная мануфактура в России. Ч. III. Дворцовая полотняная мануфактура XVII в. Изд. АН СССР. Л., 1932. С. 307—312.
- Крест.чел. Борисов В.** Акты о быте помещиков и крестьян в XVII веке // Чт. ОИДР, 1859. Кн. 2, смесь. С. 41—47. 1684—1700 гг.
- Кр.Зач.П.1 см. Крекиши**
- Крм.Д. см. Крым.д.**
- Кря.Км. см. Ж.Корн.Ком.**
- Кр.собр.Льва** Краткое собрание Льва Миротворца, августейшего греческого кесаря, показующее дел воинских обучение от латинского языка на славенороссийский достоверно преведено. Амстердам, 1700.
- Крым.д.1** Памятники дипломатических сношений Московского государства с Крымскою и Нагайскою ордами и с Турцией. Т. 1. С 1474 по 1505 год, эпоха свержения монгольского ига в России // Сб. РИО. СПб., 1884. Т. 41.
- Крым.д.П** Памятники дипломатических сношений Московского государства с Крымом, Нагаями и Турцией. Т. 2. 1508—1521 гг. // Сб. РИО. СПб., 1985. Т.95.
- К.С. см. Пов.Карпе Сугул.**
- Кс.Ави. см. Кас.Ави.**
- Кс.М. см. А.Ивнат.М.**
- Кс.Ш. см. Костр.ст.**
- Кт. см. Котош.**
- Ктип. см. Котош.**
- Кугорн** Новое крепостное строение на мокром или низком горизонте... господина барона фон Кугорна М., 1709.
- Кунг.акты см. А.кунгур.**
- Кунгур.меж.кн.** Межевые книги Кунгурского воеводы Ивана Поливкина, 1675 г. // *Шишонко В.* Писцовые книги Пермской губернии Соликамского и Кунгурского уездов. Пермь, 1872. С. 151—177. 1674 г.
- Кунгур.п.кн.** Кунгурские писцовые книги татар, письма и меры Михайла Кайсарова 1623—1624 гг. // *Шишонко В.* Писцовые книги Пермской губернии Соликамского и Кунгурского уездов. Пермь, 1872. С. 119—150, сп. XVIII в.
- Куп.1450 см. Купчая**
- Куп.Иоани. см. Ист.куп.Иоан.**
- Купр.** Обзорение пергаменных рукописей Новгородской Софийской библиотеки / Сост. И.К. Куприяновым // Изв. по ОРЯС, 1858. Т. 6 [рукописи XI—XIII вв. — вып. 1. СПб., 1857, стлб. 34—66; рукописи XIV—XVI вв. — вып. IV. СПб., 1857, стлб. 276—320].
- Купчая** Купчая ок. 1450 г. — *Лихачев Н.* Древнейшее упоминание дьяка казенного // Сб. Археол. ин-та. СПб., 1898. Кн. 6. Отд. III. С. 1—2 [в Словаре цитируется по АСВР II, с. 343].
- Куранты** Куранты или вестовые письма 1655 и 1665 годов // Чт. ОИДР, 1880. Кн. 2. С. 37—46, сп. н. XIX в. [с. 37—41: 1655 г.; с. 41—46: 1665 г.].
- Куранты<sup>1</sup>** Вести-Куранты. 1600—1639 гг. / Изд. подгот. Н.И. Тарабасова, В.Г. Демьянов, А.И. Сумкина. Под ред. С.И. Коткова, М., 1972 [указ. на оригиналы см.: *Maier I.* Verbalreaktion in den "Vesti-Kuranty" (1600—1660). Eine historisch-philologische Untersuchung zur mittelrussischen Syntax. Uppsala, 1997, с. 306].
- Куранты<sup>2</sup>** Вести-Куранты. 1642—1644 гг. / Изд. подгот. Н.И. Тарабасова, В.Г. Демьянов, А.И. Сумкина. Под ред. С.И. Коткова, М., 1976 [указ. на оригиналы см.: *Maier I.* Verbalreaktion in den "Vesti-Kuranty" (1600—1660). Eine historisch-philologische Untersuchung zur mittelrussischen Syntax. Uppsala, 1997, с. 307].



- Куранты**<sup>3</sup> Вести-Куранты. 1645–1646, 1648 гг. / Изд. подгот. Н.И. Тарабасова, В.Г. Демьянов. Под ред. С.И. Коткова. М., 1980 [указ. на оригиналы см.: *Maier I. Verbalrektion in den "Vesti-Kuranty" (1600–1660). Eine historisch-philologische Untersuchung zur mittelrussischen Syntax. Uppsala, 1997, с. 307].*
- Куранты**<sup>4</sup> Вести-Куранты. 1648–1650 гг. / Изд. подгот. В.Г. Демьянов, Р.В. Бахтурина. Под ред. С.И. Коткова. М., 1983 [указ. на оригиналы см.: *Maier I. Verbalrektion in den "Vesti-Kuranty" (1600–1660). Eine historisch-philologische Untersuchung zur mittelrussischen Syntax. Uppsala, 1997, с. 308].*
- Куранты**<sup>5</sup> Вести-Куранты. 1651–1652 гг., 1654–1656 гг., 1658–1660 гг. / Изд. подгот. В.Г. Демьянов. Отв.ред. В.П. Вомперский [указ. на оригиналы см.: *Maier I. Verbalrektion in den "Vesti-Kuranty" (1600–1660). Eine historisch-philologische Untersuchung zur mittelrussischen Syntax. Uppsala, 1997, с. 308].*
- Курб.И.Гр.** см. *Ив.Гр.Посл.І, Ив.Гр.Посл.ІІ, Курб.Отв.І, Курб.Отв.ІІ, Курб.Эп.*
- Курб.Ист.** История о великом князе Московском – Сочинения князя Курбского. Т. 1 // РИБ. СПб., 1914. Т. 31, стлб. 161–354. XVI в., сп. XVII в.
- Курб.Ист.8 соб.** История о осьмом соборе – Сочинения князя Курбского. Т. 1 // РИБ. СПб., 1914. Т. 31, стлб. 473–484. XVI в., сп. XVII в.
- Курб.Отв.І** Краткое отвещание князя Андрея Курбского на зело широкую епископию великого князя Московского // РИБ. СПб., 1914. Т. 31, стлб. 113–116. XVI в., сп. XVII в.
- Курб.Отв.ІІ** На вторую еписколию отвещания цареви Московскому убогому Андрея Курбского, князя Ковельского // РИБ. СПб., 1914. Т. 31, стлб. 125–160. XVI в., сп. XVII в.
- Курб.Пис.** Письма князя Курбского к разным лицам // РИБ. СПб., 1914. Т. 31, стлб. 359–472. XVI в., сп. XVII в.
- Курб.Эп.** Эпистолия первая князя А. Курбского к царю и великому князю Московскому // РИБ. СПб., 1914. Т. 31, стлб. 1–8. XVI в., сп. XVII в.
- Курганов** Российская универсальная грамматика или Всеобщее письмословие. СПб., 1769.
- Курганов,І** Писмовник, содержащий в себе науку российского языка со многим присовокуплением разного учебного и полезнотабавного вещесловия. 4-е изд., вновь выправл., приумнож. и разделенное на 2 части, профессором и кавалером Николаем Кургановым. Ч. I. СПб., 1790.
- Курганов,ІІ** Писмовник, содержащий в себе науку российского языка со многим присовокуплением разного учебного и полезнотабавного вещесловия. 4-е изд., вновь выправл., приумнож. и разделенное на 2 части, профессором и кавалером Николаем Кургановым. Ч. II. СПб., 1790.
- Кург.Писъм.** см. *Курганов І–ІІ*

## Л

- Лавр.** Описание семи рукописей С.-Петербур. Публичной библиотеки П.А. Лавровского // Чт. ОИДР. 1858. Кв. 4. Отд. III. С. 3–90. XI–XV вв. [с. 3–17: Пролог, XIII в.; с. 17–24: Изб., XIII в.; с. 24–33: Псалт., XII в.; с. 33–35: Стихирарь, XII в.; с. 35–40: Мин.праздн., XII в.; с. 40–46: Сб., XIII в., VIII в.; с. 46–51: Церк. устав, XV в.; с. 51–54: Поуч., XII в.; с. 54: Азб.новг., XIII в.].
- Лавр.лет.** Лаврентьевская летопись. Вып. 1–3 (вып. 1: с. 1–289, вып. 2: с. 290–487, вып. 3: с. 489–540) // ПСРЛ. Т. 1. Изд. 2-е. Л., 1926–1928, сп. 1377 г. [воспроизведение текста изд. 1926–1928 гг.: М., 1962].
- Лавр.лет.3 изд.** Летопись по Лаврентьевскому списку. Изд. 3-е Археограф. комис. СПб., 1877 [в Словаре цитируется по *Лавр.лет.*].
- Лаод.досл.** Статья о столпах и плотах с таблицами // *Ягич И.В.* Рассуждения южнославянской и русской старины о церковнославянском языке. СПб., 1896. С. 413–419, к. XV–н. XVI в. [то же: Исследования по русскому языку. СПб., 1885–1895. Т. 1. С. 701–707].
- Лаппо-Данилевский** Организация прямого обложения в Московском государстве со времен смуты до эпохи преобразований. Исследование А. Лаппо-Данилевского. СПб., 1890 // Зап. Ист.-филол. ф-та С.-Петербур. ун-та. Т. 23. XVII в.
- Лв.Фл.** см. *Посл.Льва*
- Лебед.лет.** Лебедевская летопись // ПСРЛ. Т. 29. М., 1965. С. 224–314. 1553–1567 гг., сп. тр. четв. XVII в.
- Леб.Надп.кн.** см. *Надп.кн.*
- Лек.** Начало иному Лечебнику како сидети ис трав вотки на всякие лекарства. – Рукоп. ГИМ, Шук. 285/292, л. 156–165, к. XVII в.
- Лек. от задумч.** Лекарство от задумчивости и бессонницы или настоящие русские сказки. СПб., 1786.

- Лекс.Берьяды** Лексикон славеноросский и имен тлъкование Памвы Берьяды. Киев, 1627 [перизд. фотомех. способом: Лексикон славеноросский Памвы Берянди. Київ, 1961. Стлб. 1-477: 1627 г.].
- Лекс.Вейсмана** Немецко-латинский и русский лексикон [Э. Вейсмана]. СПб., 1731.
- Лекс.в.я.** см. **Лекс.вокаб.нов.**
- Лекс.вокаб.нов.** Лексикон вокабулам новым по алфавиту. — *Смирнов Н.А.* Западное влияние на русский язык в Петровскую эпоху // Сб. ОУЯС, СПб., 1910. Т. 88. № 2. С. 363—382, н. XVIII в.
- Лекс.лат.-словен.\*** “Лексиконъ латински(й) з Калепина преложє(в)ны(й) на славенски(й), лѣта о(т) со(з)дания мира 7150 Е. Славинецького // Лексикон словено-латинский Е. Славинецького та А. Корещького-Сатановського / Підготував до видання В.В. Німчук. Київ, 1973. С. 61—420. 1642 г., сп. XVII в.
- Лекс.(Пог.)** Лексикон славеноросский XVII в. — Рукоп. РНБ, Пог., № 1646, л. 1—203.
- Лекс.полоно-словен.\*** Лексикон полоно-словенский. — Рукоп. РГАДА, ф. 381, № 1792. 1670 г.
- Лекс.словен.-лат.\*** “Лексикон словено-латинский” Е. Славинецького та А. Корещького-Сатановського // Лексикон словено-латинский Е. Славинецького та А. Корещького-Сатановського / Підготував до видання В.В. Німчук. Київ., 1973. С. 423—540. XVII в.
- Лекс.средн.** *Ковтун Л.С.* Русская лексикография эпохи средневековья. М.; Л., 1963 [отрывки из древнерусских текстов, включенные в исследование]. XIII—XVII вв.
- Лекс.треяз.** Лексикон треязычный Федора Поликарпова. М., 1704.
- Леонид.Свед.І Леонид, архим.** Сведение о славянских рукописях, поступивших из книгохранилища святой Троицкой Сергиевой лавры в библиотеку Троицкой Духовной семинарии в 1747 г. (ныне находящаяся в библиотеке Московской духовной академии). Вып. I. М., 1887.
- Леонид.Свед.ІІ Леонид, архим.** Сведение о славянских рукописях, поступивших из книгохранилища святой Троицкой Сергиевой лавры в библиотеку Троицкой Духовной семинарии в 1747 г. (ныне находящаяся в библиотеке Московской духовной академии). Вып. II. М., 1889.
- Лепехин** Дневные записки путешествия доктора Академии наук адъютанта Ивана Лепехина по разным провинциям Российского государства в 1768, 1769, 1770, 1771, 1772 гг. Ч. I—IV. СПб., 1780—1805.
- Лесли** Послание шведского полковника Александра Лесли к царю Михайлу Феодоровичу из Нарвы о новоучрежденном рыцарском польском ордене в 1638-м году / Пригот. к печати проф. Е.Ф. Будде. СПб., 1906 (ПДПИ, № 165).
- Лет.Авр.** Летописный сборник, именуемый летописью Авраамки // ПСРЛ. Т. XVI. СПб., 1889. 1495 г., сп. XVI в.
- Лет.Арх.** см. **Арханг.лет.**
- Лет.Арх.Кон.** см. **Арханг.лет.(кон.)**
- Лет.Ел.\*** Летописец Еллинский и Римский. Т. 1. Текст. СПб., 1999, сп. XV в., вар. XV—XVI вв.
- Лет.Ив.Гр.** Летописец начала царства царя и великого князя Ивана Васильевича // ПСРЛ. Т. 29. М., 1965. С. 9—116. 1533—1552 гг., сп. вт. пол. XVI в.
- Лет.Норм.** Книга глаголемая летописец Федора Кирилловича Нормантского // Врем. ОИДР, 1850. Кн. 5. С. 1—148, вт. пол. XVII в.
- Лет. о мятежах** Летопись о многих мятежах и о разорении Московского государства от внутренних и внешних неприятелей... Собрано из древних тех времен описаний. СПб., 1771 (Использовано предисловие книги М.М. Щербатова).
- Летоп. 1700 г.** см. **Летописец**
- Летоп.Авр.** см. **Лет.Авр.**
- Летописец** Летописец 1700 года // ЛЗАК за 1865—1866. СПб., 1868. Вып. 4. С. 131—157.
- Летописец I** Летописец 1619—1691 гг. Летописцы последней четверти XVII в. // ПСРЛ. Т. 31. М., 1968. С. 180—205.
- Летописец рус.** см. **Лет.Тушина**
- Летоп.Нормантского** см. **Лет.Норм.**
- Лет.Рог.** см. **Рог.лет.**
- Лет.Рус.** Летописец Русский (Московская летопись) / Пригот. к изд. А.Н. Лебедев // Чт. ОИДР, 1895. Кн. 3. 1552—1563 гг., сп. XVII в. [в Словаре цитируется по ПСРЛ. т. 29. М., 1965, с. 224—314 с новым сокращением **Лебед.лет.**; или по **Лет.Тушина**].
- Лет.свод 1493 г.** Сокращенный летописный свод 1493 г. // ПСРЛ. Т. 27. М.; Л., 1962. С. 165—294, сп. к. XVI в.
- Лет.свод 1495 г.** Сокращенный летописный свод 1495 г. // ПСРЛ. Т. 27. М.; Л., 1962. С. 301—366, сп. к. XV—н. XVI в.
- Лет.свод 1497 г.** Летописный свод 1497 г. // ПСРЛ. Т. 28. М.; Л., 1963. С. 13—160, сп. XVII в.
- Лет.Тушина** Летописец русский. — *Казаква Н.А.* Книгописная деятельность и общественно-политические взгляды Гурия Тушина // Тр. ОДРЛ. XVII. М.; Л. 1961. С. 198—200, сп. к. XV—н. XVI вв.

**Леч. №1 см. Леч. I**

**Леч. №2 см. Леч. II**

**Леч. №3 см. Леч. III**

**Леч. I** Лечебник. — Рукоп. Пушкинского дома, собр. В.Н. Перетца, № 367, сп. 1763 г.

**Леч. II** Лечебник. — Рукоп. Пушкинского дома в 336 главах, собр. В.Н. Перетца, № 217 (ссылки даны на гл.), к. XVII—н. XVIII в., сп. сер. XVIII в.

**Леч. III** Лечебник без заглавия. — Рукоп. Пушкинского дома в 132 главах, собр. В.Н. Перетца, № 217. 1672 г., сп. перв. пол. XVIII в.

**Леч. IV\*** Древнерусский лечебник. Пер. с польск. XV в., сп. XVII в. / Подгот. к печати З.Н. Бочкаревой // Редкие источники по истории России... М., 1977. Вып. 1 [памятник огранич. использ.].

**Леч. V** Лечебник. — Рукоп. РГБ, ф. 37 (Больш.), № 431, л. 1–534, к. XVI—н. XVII вв. [памятник огранич. использ.].

**Леч. VI\*** Лечебник. — Рукоп. ГИМ, Шук., № 290, л. 1–179. XVI—XVII вв.

**Леч. VII** Лечебник. — Рукоп. РНБ, арх. Колобова. № 649, л. 1–188 об., к. XVII в.

**Леч. VIII\*** Лечебник (Вертоград Прохладный). — Рукоп. РНБ, ОЛДП, Q. 266, л. 1–350 об. XVII в.

**Леч. IX** *Коткова Н.С.* Лечебник последней трети XVII в. // Источники по истории русского языка XI—XVII вв. М., 1991. С. 177–195.

**Леч. (Зм.)** Русские врачевники. Исследование в области нашей древней русской врачевной письменности Л.Ф. Змеева. СПб., 1895 (ПДП № 112). XVII—XVIII вв.

**Лингв. источ.** *Котков С.И.* Лингвистическое источниковедение и история русского языка. М., 1980.

**Лир. песни** *Кудрявцев И.М.* Две лирические песни, записанные в XVII в. // Тр. ОДРЛ. IX. М.; Л. 1953. С. 380–386, ок. 1680 г.

**Лир. песни** *Ив. Лукьяновича* см. **Лир. песни**

**Лит. Вас. Вел.** *Орлов М.И.* Литургия святого Василия Великого. СПб., 1909, сп. XII—XVII вв. [греч. в изд.].

**Лих. сб. ак.** см. **А. сб. Лих.**

**Лог. авиас.** *Логика Ависафа.* — Рукоп. Центр. науч. б-ки УАН, собр. б. Киевск. Михайловск. Златоверхого м-ря, № 493 (1655), лл. 269–288 (памятник огранич. использ.). 1483 г. [утрачена; изд.: *Логика иудействующих* // Универ. изв. Киев, 1909, № 8. С. 41–62].

**Лож. и отреч. кн.** Ложные и отреченные книги русской старины, собр. А.Н. Пыпи-

ным // Памятники старин. русск. лит.-ры. СПб., 1862. Вып. III, сп. XIII—XVIII вв. [с. 33–38: *Заветы 12 патр.* — греч. PG, 2, 1025–1150; ср. также *Плотреч.*].

**ЛОИИ. Розв.** см. **P**

**Ломоносов. Кр. рос. слет.** Краткой российской летописец с родословием. Сочинение Михайла Ломоносова. СПб., 1760.

**Ломоносов. Происжд. света** Слово о происхождении света // Сочинения М.В. Ломоносова. СПб., 1898. Т. 4. С. 393–424. 1756 г.

**Ломоносов. Рожд. металлов** Слово о рождении металлов от трясения земли // Сочинения М.В. Ломоносова. СПб., 1902. Т. 5. С. 1–31. 1757 г.

**Лопаточник** Из истории отреченных книг. III. Лопаточник. Текст Лопаточника и материал для его объяснения собрал и приготовил к изданию М. Сперанский. СПб., 1900. С. 27–31 (ПДПИ № 137). XV в., сп. XVI в.

**Lud. Ludolf** *Genrich Wильгельм.* Русская грамматика. Оксфорд, 1696 / Переизд., перевод, вступ. статья и примеч. Б.А. Ларина. Л., 1937.

**Lud.<sup>1</sup>** *Ludolfi Henrici Wilhelmi.* Grammatica Russica. Oxonii, A.D. MDCXCVI / Edited by В.О. Unbegaun. Oxford. At the Clarendon press, 1959. 1696 г.

**Лукин, I** Сочинения и переводы Владимира Лукина. Ч. I. СПб., 1765.

**Лукин, II** Сочинения и переводы Владимира Лукина. Ч. II. СПб., 1765.

**Луник** *Лунник.* — Рукоп. Центр. науч. б-ки УАН, собр. б. Киевск. Михайловск. Златоверх. мон., № 493 (1655), л. 163–170. XV в. [утрачена].

**Луц.** см. **Луцид.**

**Луцид.** *Луцидариус* // Летописи русской литературы и древности, изд. Н. Тихонравовым. М., 1859. Т. 1. Отд. II. С. 41–66. XVI в., сп. н. XVII в. [нем. изд.: *Lucidarius / Gedruckt von Matthäus Brandis. Lübeck, 1485; Elucidarius... Getruckt zu Franckfort am Meyen, 1602* и др. изд.].

**Львов. лет. I** Львовская летопись. Ч. 1 // ПСРЛ. Т. XX, 1 полов. СПб., 1910, с. 1–418, сп. XVI в., вар. XVIII в. [Львов. лет. I, с. 303–313 в Словаре цитируется по *Х.Афан. Никит.*: с. 305 соотв. с. 37, с. 306 = с. 38–39, с. 307 = с. 39–40, с. 309 = с. 43, с. 312 = с. 48. 1472 г., сп. XVI в.]

**Львов. лет. II** Львовская летопись. Ч. 2 // ПСРЛ. Т. XX. 2 полов. СПб., 1914, с. 419–621, сп. XVI в., вар. XVIII в.

## М

- Магниц. Д. Твер.** Записка Леонтия Магницкого по делу Тверитинова. СПб., 1882 (ПДП № 38), н. XVIII в.
- Мазур. лет.** Мазуринский летописец. Летописцы последней четверти XVII в. // ПСРЛ. Т. 31. 1968. С. 11-179, к. XVIII в.
- Макарий. ИРЦ I** История русской церкви Макария. Т. I. СПб., 1857. 988-1051 гт.
- Макарий. ИРЦ II** История русской церкви Макария. Т. II. СПб., 1857. 1051-1147 гт.
- Макарий. ИРЦ III** История русской церкви Макария. Т. III. СПб., 1857. 1147-1240 гт.
- Макарий. ИРЦ IV** История русской церкви в период монгольский Макария. Т. IV. Кн. 1. СПб., 1866.
- Макарий. ИРЦ V** История русской церкви в период монгольский Макария. Т. V. Кн. 2. СПб., 1866.
- Мак. Ж.** см. **Ж. Мак. Ж.**
- Мак. Каляз.** Повесть об обретении мощей и чудеса Макария Калязинского, перв. пол. XVI в. - Рукоп. РГБ, ф. 310 (Унд.), № 337, н. XVII в.
- Максим Грек. В. Жмакия** см.
- М. Гр. Посл. Ив. Гр.**
- Максим Грек. Каз. дух. ак. № 310 (495)** см.
- М. Гр. Неизд. I**
- Максим Грек. Лопарев,** с. 215-219 см.
- М. Гр. Слово**
- Максим Грек. Москвитянин, 1842 г. № 11,** с. 84-91 см. **М. Гр. Отв. соб.**
- Максим Грек. Москвитянин, 1842 г. № 11,** с. 91-96 см. **М. Гр. Посл. мт. Мак.**
- Максим Грек. Публ. библ. Q. I, № 219** см.
- М. Гр. Неизд. III**
- Максим Грек. Публ. библ. F. XVII № 13** см.
- М. Гр. Неизд. II**
- Максим Грек. Рум. Муз. № 264** см. **М. Гр. Неизд. IV**
- Максим Грек. Ягич,** с. 594-595 см.
- М. Гр. Грам. I**
- Максим Грек. Ягич,** с. 598-599 см.
- М. Гр. Греч. алф.**
- Максим Грек. Ягич,** с. 601-605 см.
- М. Гр. Грам. II**
- Максимов. Грам.** Грамматика славенская в кратце собранная в Грекославянской школе яже в Великом Новеграде при доме архиерейском. СПб., 1723.
- Мат. Арханг. еп.** см. **Гр. Арханг. еп.**
- Мат. арх. сл. I** Материалы для археологического словаря // Древности. Тр. Моск. археол. об-ва. Т. 1. Вып. 1-2. М. 1865-1867. С. 15-78.
- Мат. арх. сл. II** Материалы для археологического словаря // Древности. Тр. Моск. археол. об-ва. Т. 2. Вып. 1-3. М. 1869-1870. С. 1-56.
- Мат. арх. сл. III** Материалы для археологического словаря // Древности. Тр. Моск. археол. об-ва. Т. 3. Вып. 1-3. М., 1870-1873. С. 1-50.
- Мат. арх. сл. IV** Материалы для археологического словаря // Древности. Тр. Моск. археол. об-ва. Т. 4. Вып. 1-3. М., 1874. С. 1-105.
- Мат. арх. сл. V** Материалы для археологического словаря // Древности. Тр. Моск. археол. об-ва. Т. 5; содержит Указатель слов по т. 1-4. М., 1885.
- Мат. арх. сл. VIII** Материалы для археологического словаря // Древности. Тр. Моск. археол. об-ва. Т. 8. М., 1880. С. 1-38.
- Мат. арх. сл. IX** Материалы для археологического словаря // Древности. Тр. Моск. археол. об-ва. Т. 9. Вып. 2-3. М., 1883. С. 206-216.
- Мат. арх. сл. X** Материалы для археологического словаря // Древности. Тр. Моск. археол. об-ва. Т. 10. М., 1885. С. 189-218.
- Мат. геогр. отк. Вост. Сиб.** Открытия русских землепроходцев в полярных мореходов XVII века на северо-востоке Азии. Сборник документов / Сост. С.Н. Орловой. Под ред. А.В. Ефимова. М., 1951.
- Мат. Заб. и Мат. Икон.** см. **Заб. Ик.**
- Мат. ист. АН I** Материалы для истории имп. Академии наук. Т. I. СПб., 1885. 1716-1730 гт.
- Мат. ист. АН II** Материалы для истории имп. Академии наук. Т. II. СПб., 1886. 1730-1735 гт.
- Мат. ист. АН III** Материалы для истории имп. Академии наук. Т. III. СПб., 1886. 1736-1738 гт.
- Мат. ист. Вым. и Выч.з. Зимин А.А., Копанев А.И.** Материалы по истории Вымской и Вычегодской земли конца XVI в. // Материалы по истории Европейского Севера СССР, Северный археологический сборник. Вып. 1. Вологда. 1970, с. 438-486. 1582-1600 гт. [с. 438-442; 1582 г., сп. XVII в.; с. 442-467; 1585-1586 гг.; с. 467-468; 1593 г.; с. 468-486; 1600 г.].
- Мат. ист. Кольск.** Сборник материалов по истории Кольского полуострова в XVI-XVII вв. Л., 1930. 1507-1709 гт.
- Мат. ист. Сиб. Александров В.А.** Материалы о народных движениях в Сибири в конце XVII века // АЕ за 1961 год. М., 1962. С. 347-386.
- Мат. Каз. дв. I\*** Материалы исторические и юридические района бывшего Приказа Казанского дворца. Т. I. Казань, 1882. XVII - н. XVIII вв.

- Мат.Каз.дв.П\*** Материалы исторические и юридические района бывшего Приказа Казанского дворца. Т. II. Симбирск, 1898. XVII – н. XVIII вв.
- Мат.Каз.дв.ПІ\*** Материалы исторические и юридические района бывшего Приказа Казанского дворца. Т. III. Симбирск, 1902. XVII – н. XVIII вв.
- Мат.Каз.дв.ІV\*** Материалы исторические и юридические района бывшего Приказа Казанского дворца. Т. IV. Симбирск, 1904. XVII – пер.пол. XIX вв.
- Мат.ком.Нов.Ул.І** Исторические сведения о Екатерининской комиссии для сочинения проекта Нового Уложения. Ч. I // Сб. РИО. Т. 4. 1869. 1767 г.
- Мат.ком.Нов.Ул.ІІІ** Исторические сведения о Екатерининской комиссии для сочинения проекта Нового Уложения. Ч. III // Сб. РИО. Т. 14. 1875. 1768 г.
- Мат.ком.Нов.Ул.ІVІ** Исторические сведения о Екатерининской комиссии для сочинения проекта Нового Уложения. Ч. VI // Сб. РИО. Т. 42. 1885. 1767 г.
- Мат.ком.Нов.Ул.ІVІІІ** Исторические сведения о Екатерининской комиссии для сочинения проекта Нового Уложения. Ч. VIII // Сб. РИО. Т. 93. 1894. 1767 г.
- Мат.ком.Нов.Ул.ХІІ** Исторические сведения о Екатерининской комиссии для сочинения проекта Нового Уложения. Ч. XII // Сб. РИО. Т. 134. 1911. 1767 г.
- Мат.Ком.Ул.43 см. Мат.ком.Нов.Ул.ІVІ**
- Мат.Ком.Ул.ІV см. Мат.Ком.Нов.Ул.І**
- Мат.Ком.Ул. (Дневн.зап.) XIV см. Мат.ком.Нов.Ул.ІІІ**
- Мат.Ком.Ул.Наказ.(назв.губ.) Ком.ул. см. Мат.ком.Нов.Ул.ІVІІІ**
- Мат.медц.** Материалы для истории медицины в России. Вып. I–IV. СПб., 1881–1885. 1629–1682 гг. [вып. I. 1629–1645 гг. 1881, с. 1–127; вып. II. 1645–1675 гг. 1883, с. 129–575; вып. III. 1645–1675 гг. 1883, с. 577–861; вып. IV. 1676–1682 гг. 1885, с. 865–1304].
- Мат.мор.д.** Материалы для истории морского дела при Петре Великом, в 1717–1720 годах / Сообщил Н.А. Попов // Чт. ОИДР, 1859. Кн. 4.
- Мат.стронт.терм. Рогов А.И.** Материалы по русской строительной терминологии XVII в. // Восточнославянские языки. Источники для их изучения / Ред. Л.П. Жуковская, Н.И. Тарабасова. М., 1973. С. 302–304, ок. 1694 г.
- М.Гр.І** Сочинения преподобного Максима Грека. Изд. при Казанск. дух. акад. Ч. I. Изд. 2-е. Казань, 1894. XVI в., сп. XVI–XVII вв.
- М.Гр.ІІ** Сочинения преподобного Максима Грека. Изд. при Казанск. дух. акад. Ч. II. Казань, 1860. XVI в., сп. XVI–XVII вв.
- М.Гр.ІІІ** Сочинения преподобного Максима Грека. Изд. при Казанск. дух. акад. Ч. III. Изд. 2-е. Казань, 1897. XVI в., сп. XVI–XVII вв.
- М.Гр.Грам.І** *Максим Грек* [Статья о грамматике] // *Ягич И.В.* Рассуждения южнославянской и русской старины о церковнославянском языке. СПб., 1896. С. 306–307. XVI в. [то же в кн.: Исследования по русскому языку. СПб., 1885–1895. Т. I. С. 594–595].
- М.Гр.Грам.ІІ** О грамотики инока Максима Грека святогорца объявлено на тонкословие // *Ягич И.В.* Рассуждения южнославянской и русской старины о церковнославянском языке. СПб., 1896. С. 313–317, сп. к. XVI в. [то же в кн.: Исследования по русскому языку. С. 601–605].
- М.Гр.Греч.алф.** *Максим Грек.* Статья о греческом алфавите // *Ягич И.В.* Рассуждения южнославянской и русской старины о церковнославянском языке. СПб., 1896. С. 310–311. XVI в., сп. XVII в. [то же в кн.: Исследования по русскому языку. С. 598–599].
- М.Гр.Неизд.І** Неизданные сочинения Максима Грека по рукоп. РНБ, ф. 717 (Солов.собр.), № 495/514. XVI в., сп. XVII в.
- М.Гр.Неизд.ІІ** Неизданные сочинения Максима Грека по рукописи РНБ, Ф. XVII. № 13 (=Толстого, отд. I, № 33). XVI в.
- М.Гр.Неизд.ІІІ** Неизданные сочинения Максима Грека по рукоп. РНБ, Q. I. № 219 (=Толстого, отд. II, №241). XVI в.
- М.Гр.Неизд.ІV** Неизданные сочинения Максима Грека по рукоп. РГБ, ф. 256 (Рум.), № 264. XVI в.
- М.Гр.Неизд.V** Неизданные сочинения Максима Грека по рукоп. ГИМ, Син., № 384. XVI в.
- М.Гр.Отв.соб.** *Максим Грек.* Ответ вкратце к святому собору о них от неких же оклеветан бываю, 1537 г. // Москвитянин, 1842, № 11. С. 84–91.
- М.Гр.Перев.** Переводы Максима Грека из Лексикона Свиды // *Буланин Д.М.* Переводы и послания Максима Грека. Неизданные тексты / Отв. ред. Д.С. Лихачев. Л., 1984. С. 136–172. XVI в. (с. 147–148: сп. 1660 г.).
- М.Гр.Посл.** Послания Максима Грека // *Буланин Д.М.* Переводы и послания Максима Грека. Неизданные тексты / Отв. ред. Д.С. Лихачев. Л., 1984. С. 198–218. XVI в. (с. 200, 213–218: сп. XVII в.).

- М.Гр.Посл.Ив.Гр.** Послание Максима Грека к Иоанну Васильевичу о бранобритии. — *Жмакин В.* Митрополит Даниил и его сочинения. Ч. 2 // Чт. ОИДР, 1881. Кн. 2, прил. С. 81–84. XVI в., сп. XVII–XVIII вв.
- М.Гр.Посл.мт.Иоас.** Послание Максима Грека митрополиту Иоасафу // Москвитянин, 1842, № 11. С. 91–96. 1541 г.
- М.Гр.Сл.** Сборник слов Максима Грека с авторскими пометами. — Рукоп. РГБ, ф. 173/III (МДА Врем. катал.), № 138, л. 1–236, сер. XVI в.
- М.Гр.Словцо Максим Грек.** Словцо к смеюшим трижды глаголати аллилуиа // *Лопарев Х.* Описание рукописей ОЛДП. Ч. III. СПб., 1899. С. 215–219. XVI в.
- М.Гр.Соч.** Сборник сочинений Максима Грека с авторскими пометами. — Рукоп. РГБ, ф. 173/II (МДА Фунд.), № 42, л. 1–403, сер. XVI в.
- М.Гр.Судн.сп.** Судные списки Максима Грека и Исаака Собака / Изд. подгот. Н.Н. Покровский. Под ред. С.О. Шмидта, М., 1971, вт. пол. 1540-х гг., сп. к. XVI–XVIII вв. [с. 90–139: XVI в., с. 140–159: XVI в., сп. XVII в.; с. 160–180: XVI в., сп. XVIII в.].
- М.Д.** см. Сказ.мол.дев.<sup>1</sup>
- М.Д.<sup>2</sup>** см. Сказ.мол.дев.<sup>2</sup>
- МДБП** Московская деловая и бытовая письменность XVII века / Изд. подгот. С.И. Котков, А.С. Орешников, И.С. Филиппова. М., 1968, 1617–1698 гг.
- Мед.** см. Мат.медц.
- Мед.монеты\*** *Гайдуков П.Г.* Медные монеты конца XV–XVI вв. // Нумизматика и эпиграфика. 1984. Т. XIV. С. 139–160.
- Меж.** см. Междоречье
- Меж.вып.** см. Влад.сб.
- Междоречье** Междоречье // *Тихонравов Н.* Русские драматические про изведения 1672–1725 гг. (1672–1678). СПб., 1874. Т. 1. С. 400–418, к. XVII в.–н. XVIII в., сп. 1737 г.
- Мелюзина** История о Мелюзине. Пер. с польск. 1677 г. — Рукоп. РНБ, Q. XVII, № 8, л. 84–186, сп. к. XVII–н. XVIII в.
- Мелюзина<sup>1</sup>** История о Мелюзине. Пер. Ивана Гуданского 1677 г. с польск. изд. 1671 г. // *Matek E.* Historia o Meluzynie. Z dziejów romanu tyczerskiego na Rusi. Bydgoszcz, 1978. С. 115–214, сп. к. XVII–н. XVIII в., вар. XVIII в.
- Мемориал** Мемориал каков по указу его царского величества подан Аглинскому двору 1719 году. СПб., 1720.
- Мен.** см. Менадр
- Менадр** Мудрость Менадра по русским спискам / Сообщение Виктора Семенова. СПб., 1892 (ПДП № 88). С. 5–33, сп. XIV–XVI вв. [греч. в изд., см. также: *Meineke E.* Fragmenta comicorum graecorum. Berolini, 1847 и др. изд.].
- Мерило пр.** Мерило праведное по рукописи XIV в. / Изд. под наблюдением и со вступительной статьей М.Н. Тихомирова. М., 1961, к. XIII–перв. пол. XIV в., сп. сер. XIV в. [слав. параллели и греч. оригиналы: с. 3 — ср. **Ефр.корм.**, 136, 17–20; с. 8–14 — ср. **Ефр.корм.**, 131–135 (отрывки); с. 15–16 — ср. **Ефр.корм.**, 205–206; с. 38 — ср. **Изб.Св.1076 г.**, л. 24 об. — 28 об.; с. 39–42 — ср. Дафнолат, Эклога — PG, 43, 695–702 (выборка), ср. **Хрон.Г.Амарт.** — Georgii Monachi Chronicon / Ed. Boor C. de. Vol. 2. Lipsiae, 1904, 511–512; с. 90–91 — ср. другая версия: **Никон.Панд.**<sup>1</sup>, л. 44 об., **Никон.Панд.**<sup>2</sup>, л. 80 — Coisl. gr. 122, f. 88; с. 103 — ср. **Усп.сб.**, л. 164r24 — 165a27 — PG, 41, 93–94; с. 114 — ср. **Никон.Панд.**<sup>1</sup>, л. 108–108 об. — Coisl. gr. 122, f. 219; с. 119 — ср. **Никон.Панд.**<sup>1</sup>, л. 104–104 об. — Coisl. gr. 122, f. 214–214 v; с. 122 — ср. **Никон.Панд.**<sup>1</sup>, л. 106 об.–107 — Coisl. gr. 122, f. 217; с. 123 — ср. **Изб.Св.1073 г.**, л. 95 об.–96 и **Никон.Панд.**<sup>1</sup>, л. 111 — PG, 89, 475–478, Coisl. gr. 122, f. 223 v.–224 v.; с. 124–125 — ср. **Изб.Св.1073 г.**, л. 97, **Никон.Панд.**<sup>1</sup>, л. 112a-b — PG, 89, 479–480, Coisl. gr. 122, f. 224; с. 125 — ср. **Никон.Панд.**<sup>1</sup>, л. 12, **Никон.Панд.**<sup>2</sup>, л. 19 — Coisl. gr. 122, f. 25; с. 139 — ср. **Ефр.корм.**, 524; с. 141 — ср. **Ефр.корм.**, 524, **Изб.Св.1073 г.**, 58; с. 163 — ср. **Ефр.корм.**, 80; с. 168 — ср. **Ефр.корм.**, 74; с. 212 — ср. **Ефр.корм.**, 66; с. 237–252 — *Burgmann L., Troianos Sp.* Nomos Mosaikos // *Fontes Minores III.* Frankfurt am Main, 1979, 138–167 (Forschungen zur byzantinischen Rechtsgeschichte. Bd. 4); с. 334–393 — *Ecloga.* Das Gesetzbuch Leons III. und Konstantinos V. Hrg. von Burgmann L. Frankfurt am Main, 1983, 153–245 (Forschungen zur byzantinischen Rechtsgeschichte. Bd. 10); с. 463–663 — *Jus graecoromanum.* Cura Zepi J. et Zepi P. Leges imperatorum Isaurorum et Macedonum. Vol. II. Athenis, 1931, p. 114–227].
- Мерило пр.<sup>1</sup>** *Schneider R.* Die moralisch-belehrenden Artikel im altrussischen Sammelband Merilo Pravednoe (Monumenta linguae slavicae dialecti veteris. Fontes et dissertationes. T. XXIII). Freiburg i. Br., 1986. XIV в.

- Мерк.Смогл.служ.** Служба Меркурию Смоленскому. – Рукоп. ГИМ, Увар., № 618, 4°, л. 410–418, к. XVI в.
- Места.д.** Замечательные случаи по местничеству в царствование Михаила Феодоровича, извлеченные из рукописной разрядной книги Д.П.Голохвастовым // Чт. ОИДР, 1846, № 9, засед. 24 апр. 1846 г., смесь. С. 227–262. 1613–1634 гг.
- Мет.пр.Заб.** см. **Заб.Мет.пр.**
- Милл.Ж.Дм.** см. **Ж.ц.Дм.Милл.**
- Милл.Сиб.** см. **Гр.Сиб.Милл.1**
- Милорд** Повесть о приключении аглинского милорда Георга и о Брандебургской маркграфине Луизе. Изданная М. К[омаровым]. СПб., 1782.
- Мин.авг.** Миняя служебная, месяц август, на пергамене. – Рукоп. РГАДА, ф. 381 (Син. тип.), № 125, 4°, л. 1–112. XI–XII вв.
- Мин.авг.<sup>1</sup>** Миняя служебная, месяц август, нотированная, на пергамене. – Рукоп. ГИМ, Син., № 168, 1°, л. 1–190. XII в.
- Мин.апр.** Миняя служебная, месяц апрель, на пергамене. – Рукоп. РГАДА, ф. 381 (Син. тип.), № 110, 4°, л. 1–110 об. XI–XII вв.
- Мин.апр.<sup>1</sup>** Миняя служебная, месяц апрель, нотированная, на пергамене. – Рукоп. ГИМ, Син., № 165, 1°, л. 1–224. XII в.
- Мин.дек.** Миняя служебная, месяц декабрь, нотированная, на пергамене. – Рукоп. ГИМ, Син., № 162, 1°, л. 1–303. XII в.
- Мин.Дубр.** Миняя служебная Дубровского, месяц июнь, на пергамене. – Рукоп. РНБ, Ф. л. 1. 36, л. 1–15. XI в.
- Мин.Дубр.<sup>1</sup>** *Тот И.Х.* Миняя Дубровского (Памятники древнерусского языка) / Редакторы В.В. Колесов и И.Х. Тот) – *Dissertationes Slavicae. Slavistische Mitteilungen. Materialien i i soobsheniia po slavjanovedeniui. Sectio Linguistica, XVII (Acta Universitatis Szegediensis de Attila József nominatae).* Szeged, 1985, 108–138. XI в.
- Мин.Дубр.<sup>2</sup>** *Das Dubrovskij – Menäum. Besorgt und kommentiert von M.F. Mur'janov / Hrsg. von H. Rothe. Opladen; Wiesbaden, 1999.* XI в.
- Мин.июль** Миняя служебная, месяц июль, на пергамене. – Рукоп. РГАДА, ф. 381 (Син. тип.), № 122, 4°, л. 1–150. XII в.
- Мин.июль<sup>1</sup>** Миняя служебная, месяц июль, на пергамене. – Рукоп. РГАДА, ф. 381 (Син. тип.), № 121, 4°, л. 1–52 об. XI–XII вв.
- Мин.июнь** Миняя служебная, месяц июнь, нотированная, на пергамене. – Рукоп. ГИМ, Син., № 167, 1°, л. 1–224. XII в.
- Мин.май** Миняя служебная, месяц май, на пергамене. – Рукоп. РНБ, Соф., № 204, 4°, л. 1–133. XIII в.
- Мин.март** Миняя служебная, месяц март, на пергамене. – Рукоп. РГАДА, ф. 381 (Син. тип.), № 106, 4°, л. 1–108 об. XIII в.
- Мин.ноябрь** Месяц ноябрь // *Ягич И.В.* Служебные минеи за сентябрь, октябрь и ноябрь. В церковнославянском переводе по русским рукописям 1095–1097 гг. Изд. ОРЯС АН. СПб., 1886. С. 267–512. 1097 г., XII в. [текст XII в. приводится издателем в квадратных скобках; греч.: Μηναῖον τοῦ Νοεμβρίου περιέχον ἅπασαν τὴν ἀνήκουσαν αὐτῷ ἀκολουθίαν, διορθωθὲν τὸ πρὶν ὑπὸ Βαρθολομαίου Κουτλουμουσιανοῦ τοῦ Ἰμβρίου... Βενετία, 1880; см. также: ΜΗΝΑΙΑ ΤΟΥ ΟΛΟΥ ΕΝΙΑΥΤΟΥ. ΕΝ ΡΩΜΗ, 1888 и др. изд.].
- Мин.окт.** Месяц октябрь // *Ягич И.В.* Служебные минеи за сентябрь, октябрь и ноябрь. В церковнославянском переводе по русским рукописям 1095–1097 гг. Изд. ОРЯС АН. СПб., 1886. С. 1–264. 1096 г., XII в., 1370 г. [тексты XII в. и 1370 г. приводятся издателем в квадратных скобках; с. 13–37, 70–71, 97–101, 107–111, 143, 172–173: XII в., с. 267–273: XII–XIII в.; греч.: Μηναῖον τοῦ Ὀκτωβρίου περιέχον ἅπασαν τὴν ἀνήκουσαν αὐτῷ ἀκολουθίαν, διορθωθὲν τὸ πρὶν ὑπὸ Βαρθολομαίου Κουτλουμουσιανοῦ τοῦ Ἰμβρίου. Βενετία, 1880; см. также: ΜΗΝΑΙΑ ΤΟΥ ΟΛΟΥ ΕΝΙΑΥΤΟΥ. ΕΝ ΡΩΜΗ, 1888 и др. изд.].
- Мин.Пут.** Миняя служебная, месяц май, на пергамене (“Путьгина миняя”). – Рукоп. РНБ, Соф., № 202, 1°, л. 1–135. XI в.
- Мин.Пут.<sup>1</sup>** Путьгина Миняя на май (1–9 мая) // *Palaeoslavica VI (1998).* С. 130–192; VII (1999). С. 140–206; VIII (2000). С. 127–211 [греч.: ΜΗΝΑΙΑ ΤΟΥ ΟΛΟΥ ΕΝΙΑΥΤΟΥ. ΕΝ ΡΩΜΗ, 1899; см. также подстрочник изд.]. XI в.
- Мин.сент.** Месяц сентябрь // Служебные минеи за сентябрь, октябрь и ноябрь. В церковнославянском переводе по русским рукописям 1095–1097 гг. Труд И.В. Ягича. Изд. ОРЯС АН. СПб., 1886. С. 03–0242. 1096 г., XII в. [текст XII в. приводится издателем в квадратных скобках, с. 3 до 9-й строки с. 12: XIII в.]. Греч. Μηναῖον τοῦ Σεπτεμβρίου περιέχον ἅπασαν τὴν ἀνήκουσαν αὐτῷ ἀκολουθίαν, διορθωθὲν τὸ πρὶν ὑπὸ Βαρθολομαίου Κουτλουμουσιανοῦ τοῦ Ἰμβρίου. Βενετία, 1880; см. также: ΜΗΝΑΙΑ ΤΟΥ ΟΛΟΥ ΕΝΙΑΥΤΟΥ. ΕΝ ΡΩΜΗ, 1888; *Analecta hymnica graeca. Saepones septembris.* Roma, 1966 и др. изд.].
- Мин.сент.-ноябрь** Миняя служебная за сентябрь-ноябрь, на крюковых нотах. – Рукоп. РГБ, ф. 379 (Д.В.Разумовского), № 63 (Муз., № 4004), л. 1–728, сер. XVII в.
- Мин.февр.** Миняя служебная, месяц февраль, на пергамене. – Рукоп. РГАДА, ф. 381 (Син. тип.), № 103, 4°, л. 1–55 об. XI–XII вв.

**Мин. февр.**<sup>1</sup> Миния служебная, месяц февраль, на пергамене. — Рукоп. РГАДА, ф. 381 (Син. тип.), № 104, 4°, л. 1-168. XII в.

**Мин. чет. апр.\*** Миния четья (домакарьевской редакцией) за апрель. — Рукоп. ГИМ, Син. № 91 (=265), XVI в.

**Мин. чет. февр.** Миния четья за февраль. — Рукоп. РГБ, ф. 173/1 (МДА Фунд.), № 92. 1°, л. 1-356, перв. четв. XV в. [л. 1: **Ж. Триф.** — Act SS, Nov. IV (1925), 336-343; л. 16: **Муч. Триф.** — Act SS, Nov. IV (1925), 329-336; л. 21: **Сл. Кирил. Иерус. на срет.** — PG, 33, 1188-1204, *Rupp J. S. Cyrilli Hierosol. Archiep. opera*. II. München, 1860, 1967 (изд. 2), 444-456; л. 27: **Исих. на срет.** — *Aubineau M. Les homélies factales d'Hésychius de Jérusalem (Subsidia hagiographica, 59)*. Vol. 1. Bruxelles, 1978, 61-74; л. 33: **Тимоф. о прор. Сим.** — PG, 86, 237-252; л. 38: **Авр. Ефес. на срет.** — *Patrologia Orientalis*, 16 (3), 1922 (*Jugie M. Homélies mariales byzantines*), 448-454; *Byzantinische Zeitschrift*, 22, 1913 (*Jugie M. Abraham d'Éphèse et ses écrits*), 54-59; л. 44: **Муч. Феодул.** — *Forschungen zur Volkskunde*. 40 (*Winfried Heide. Das Martyrium der hl. Theodula*). Münster (Westf.), 1965, 11-19; л. 51: **Испов. Николы;** л. 70: **Муч. Агаф.** — PG, 114, 1332-1345; л. 79: **Муч. Авр.** — *Patrologia Orientalis*, 2(4), 1907 (*Delehaye H. Les versions grecques des actes des martyrs persans sous Sapor II*), 450-451; л. 80: **Муч. Марфы в Марии;** л. 82: **Муч. Папы;** л. 83: **Ж. Парфен.** — PG, 114, 1348-1365; л. 95: **Муч. 1018** — Act SS, Febr. II (1652), 19; л. 97: **Муч. Никиф.** — PG, 114, 1368-1376, *Bueno Ruiz D. Actas de los Mártires*. Madrid, 1951, 843-853; л. 102: **Муч. Харламп.** — Записки имп. Академии наук по ист.-филол. отд. Т. XII. № 2. СПб., 1914 (*Latyšev V. Hagiographica graeca inedita*), 1-11; л. 114: **Муч. Влас.** — PG, 116, 817-830; л. 122: **Григ. Нис. о Мелет.** — *Gregorii Nysseni Opera*, IX, 1967, 441-457; л. 130: **Ж. Мартия.** — *Правосл. палестин. сб. Т. XIX. 3. СПб., 1907 (Пападопуло-Керамевс А.И. Сборник палестинской и сирийской агнологии. Вып. 1)*, 85-102; л. 146: **Ж. Авксен.** — PG, 114, 1377-1436; л. 179: **Муч. Анисим.** — ΘΕΟΛΟΓΙΑ, 50, 1979 (*Craig L. Hanson. The Passion of Saint Onesimus of Colossae*), 358-374; л. 186: **Муч. свят.** — ср.: *Analecta Bollandiana*, XVI, 1897 (*Delehaye H. Eusebii Caesariensis De martyribus Palaestinae*), 129-139; л. 190: **Ж. Авксен.** — Act SS, Febr. III (1658), 124-128, (3 ed.) 127-130; л. 202: **Ж. Влас.** — Act SS, Nov. IV (1925), 657-669; л. 225: **Ж. Алекс.** — Act SS, Januar. II (1867), 303-311; л. 250: **Муч. Садофа** — *Patrologia Orientalis* II (4), 1907 (*Delehaye H. Les versions*

grecques des actes des martyrs persans sous Sapor II), 445-450; л. 252: **Ж. Публ.** — PG, 82, 1352-1357; л. 256: **Ж. Петр. Галат.** — PG, 82, 1377-1388; л. 260: **Муч. Полликарпа** — *Dehandschutter V. Martyrium Polycarpi*. Leuven, 1979, 112-127, *Lazzati Giuseppe. Gli sviluppi della letteratura sui martiri nei primi quattro secoli*. Torino, 1956, 99-106; л. 268: **Обрет. гл. Ио. Предтечи** — PL, 67, 420-424; л. 272: **Феод. Студ. Пехв.** — PL, 67, 448-454; л. 277: **Ж. Нафрут.**; л. 281: **Ж. Порфир. Газ.** — *Grégoire H. et Kugener M.-A. Marc le Diacre. Vie de Porphyre évêque de Gaza*. Paris, 1930, 1-79; л. 326: **Муч. Фадд.**; л. 330: **Ж. Македон.** — PG, 82, 1400-1412; л. 336: **Муч. Феод.** — Act SS, Nov. IV (1925), 29-39; л. 341: **Муч. Феод. Страт.** — *Analecta Bollandiana*, II, 1883, 359-367; л. 349: **Нект. лам. Феод.** — PG, 39, 1821-1840].

**Мин. янв.\*** Миния служебная, месяц январь, на пергамене. — Рукоп. РГАДА, ф. 381 (Син. тип.), № 99, 4°, л. 1-119 об. XI-XII вв.

**Мин. янв. 1\*** Миния служебная, месяц январь, нотированная, на пергамене. — Рукоп. ГИМ, Син., № 163, 1°, л. 1-255. XII в.

**Мих. Клоп. см. Ж. Мих. Клоп. 1**

**М.К. см. Невидимка**

**Мк. К. см. Ж. Мак. Каляз.**

**Мк. Кз. см. Мак. Каляз.**

**Мк. Кв. см. Мак. Каляз.**

**М. Комар. Милорд см. Милорд**

**М. Косм. Арс. см. Косм. Арс. М.**

**М. Мед. см. Мат. медиц.**

**Мнен. деп. ком. Нов. Ул. IV** Подлинные мнения депутатов по поводу читанных в Большом Собрании законов. — Исторические сведения о Екатерининской комиссии для сочинения проекта Нового Уложения. Ч. IV // Сб. РИО. СПб., 1881. Т. 32. С. 349-585. 1768 г.

**Мнен. деп. ком. Нов. Ул. V** Подлинные мнения господ депутатов на проект по правам благородных. — Исторические сведения о Екатерининской комиссии проекта Нового Уложения. Ч. V // Сб. РИО. СПб., 1882. Т. 36. С. 289-414. 1768 г.

**Мним. посл. Н. Сорск. см. Нил. Сор. Мним. Посл. Многолетье Ивану IV см. Многолетье Ив. Гр. Многолетье Ив. Гр.** Многолетье Ивану IV. — *Мальшев В.И.* Отчет об археографической командировке на Печору 1958 г. // Тр. ОДРЛ. XVI. М.; Л., 1960. С. 519. XVI в.

**Мн. Ш. см. Гр. мен. Ш.**

**Монс. см. Сл. и поуч. против языч. С.** 136-140.

**Мол. Алм. Алмазов А.И.** Врачевальные молитвы // *Летопись Ист.-филол. Об-ва при Новорос. ун-те*. 1900. VIII. С. 471-514, сп. XV-XVIII вв. [греч. в изд.].



- Мол.Порф.** *Порфирьев И.Я.* Апокрифические молитвы по рукописям Соловецкой библиотеки // Тр. 4-го археол. съезда в России, бывш. в Казани 1877 г. Казань, 1891. Т. II. С. 1-24, сп. XV-XVII вв. [с. 9-14: XV-XVI вв.; с. 14-23: 1505 г.; с. 24: XVI-XVII вв.].
- Мол.Соб.** *Соболевский А.И.* Несколько редких молитв из русского сборника XIII века // Изв. ОРЯС, 1905. Т. 10. Кн. 4. С. 68-78. XIII в.
- Мол.Т.** см. **Потреч.П**
- Монг.П.** см. **Петлян**
- Мон.хоз.** *Греков Б.Д.* Монастырское хозяйство XVI-XVII веков. Л., 1924.
- Моск.я.** Акты Московского уезда XVII в. — Хранятся в СПб. ФИРИ РАН, к. 249, карт. 1-105.
- Моск.вед. I** Ведомости времени Петра Великого, вып. 1. Изд. Моск. синод. тип. М., 1903. 1703-1717 гг.
- Моск.вед. II** Ведомости времени Петра Великого, вып. 2. Изд. Моск. синод. тип. М., 1906. 1708-1719 гг.
- Моск.кремль** *Бартенев С.П.* Московский кремль в старину и теперь. М., 1912. Ч. 1.
- Моск.лет.** Московский летописный свод конца XV века // ПСРЛ. Т. 25. М.; Л., 1949, сп. перв. тр. XVI в.
- Моск.лет. (Бел.)** *Кравченко А.Г.* Московский летописный свод 1493-1494 годов по Беляевскому списку // Тр. ОДРЛ. XII. М.; Л., 1956. С. 379-386, сп. XVII в.
- Моск.печ.дв.** см. **А.Моск.печ.дв.**
- Моск.припр.кн.** Приправочная книга по Московскому уезду 7094 году // Врем. ОИДР, 1852. Кн. 13. С. 115-184. 1586 г.
- Моск.речь** *Котков С.И.* Московская речь в начальный период становления русского национального языка. М., 1974. Тексты. С. 287-355. 1599-1693 гг.
- М.Пр.Кн.** см. **Моск.припр.кн.**
- Мр.** см. **Еванг. (Воскр.)**
- Мрк.См.** см. **Пов.Мерк.Смол.** или **Мерк.Смол.служ.**
- Мрк.См.<sup>1</sup>** см. **Пов.Мерк.Смол.<sup>1</sup>**
- Мрк.См.<sup>2, 3, 4, 5</sup>** см. **Пов.Мерк.Смол. (Б.)**
- Мск.Пр.** см. **Кн.пер.Моск.**
- Мск.Рсх.** см. **Кн.прих.-расх.Моск.**
- Мск.Рх.** см. **Кн.прих.-расх.Моск.**
- Мск.Ст.<sup>1</sup>**, с. 1-381 см. **Кн.зап.Моск.ст. I**
- Мск.Ст.<sup>2</sup>** см. **Кн.зап.Моск.ст. II**
- Мск.Ст.<sup>3</sup>** см. **Кн.зап.Моск.ст. III**
- Мск.Чрк.** см. **Кн.зап.Моск.ст. IV**
- Мст.ев.** Апракос Мстислава Великого / Изд. подгот. Л.П. Жуковская, Л.А. Владимирова, Н.П. Панкратова; под ред. Л.П. Жуковской. М., 1983, к. 90-х гг.
- XI в. — до 1117 г. [греч.: The Greek New Testament / Ed. by Kurt Aland, Matthew Black, Carlo M. Martini, Bruce M. Metzger and Allen Wikgren. Third Edition. Stuttgart, 1983].
- Мудрецы** Повесть бывшего посольства в Португальской земли, история о португальском и бранденбургском мудрецах // *Ситовский В.В.* Русские повести XVII-XVIII вв. СПб., 1905. I. С. 268-284. XVII в., сп. XVIII в.
- Муром.сотн.** *Кучкин В.А.* Материалы для истории русского города XVI в. (Выпись из писцовых книг г. Мурома 1566 г. и муромская сотная 1573/74 г.) // АЕ за 1967 год. М., 1969. С. 297-315 [с. 297-304: 1566 г., сп. XVIII в.; С. 304-315: 1574 г.].
- Мур.П.** см. **Влад.сб.**
- Музик.грам.Дил.** Муסיкийская грамматика Николая Дилецкого / Посм. труд С. В. Смоленского. СПб., 1910 (Изд. ОЛДП, № 128). 1681 г.
- Музик.грам.Дил.<sup>1</sup>** *Дилецкий Николай.* Идея грамматики муסיкийской. Публикация, перевод, исследование и комментарии Вл. Протопопова (Пам.русс.музык.иск., вып. 7). М., 1979. 1679 г.
- Музик.Кор.\*** Муסיкия Иоанникя Коренева (О божественном пении). — Рукоп. РНБ, Q. 1. 1101, л. 95-142 об. XVII в.
- Музик.Кор.1\*** Муסיкийская грамматика Николая Дилецкого. — Центральная научная библиотека Национальной академии наук Украины (Киев). Соф. 126. XVII в.
- Музик.согл.** Первое учение муסיкийских согласий. СПб., 1877 (Изд. ОЛДП, VI), сп. XVII в.
- Мус.-Пушк.сб.** Мусин-Пушкинский сборник 1414 года в копии начала XIX века / Изд. В. Срезневский. СПб., 1893 (Зап. АН. Т. 2. Прил. № 5).
- Мух.сб.** Сборник [П.А.] Муханова. Изд. 2-е, доп. СПб., 1866. XVI в.—1747 г.
- Муч.Гр.Блгр.** Мучение св. Георгия Нового, 1539 г. — Рукоп. РГБ, ф. 178 (Муз.), № 557 (Пискар., № 122), л. 404-414 об., сп. XVI-XVII вв.
- Муч.Ирины** Мучение св. Ирины // Сборник XII века Московского Успенского собора. М., 1899. Вып. 1. С. 97-119 [переизд.: **Усп.сб.**, с. 135-160].
- Муч.Христоф.** Мучение Христофора // Сборник XII века Московского Успенского собора. М., 1899. Вып. 1. С. 137-148 [переизд.: **Усп.сб.**, с. 177-188].
- Мх.Кл.** см. **Ж.Мих.Клоп.**

## Н

- Надгр.сл.Иос.Вол.** Надгробное слово преп. Иосифу Волоколамскому ученика и сродника его инока Досифея Топоркова / С предисл. и примеч. К. Невоструева // Чт. в Моск. об-ве любителей духовного просвещения, 1865. Вып. 2, прил. С. 153–180. XVI в.
- Надп. Рыбаков Б.А.** Русские датированные надписи XI–XIV вв. М., 1964.
- Надп.км. Лебедев А.Н.** Надписи на старинных книгах. М., 1895 // “Книговедение”, 1896 г., № 1, 2, прил.
- Надп.Соф.К. Высоцкий С.А.** Древнерусские надписи Софии Киевской XI–XIV вв. Киев, 1966. Вып. 1.
- Надп.Соф.Новг.\* Медынцева Л.А.** Древнерусские надписи новгородского Софийского собора XI–XIV века. М., 1978.
- Надп.хр.\* Рождественская Т.В.** Древнерусские надписи на стенах храмов. Новые источники XI–XV вв. СПб., 1992.
- Назиратель** Книга глаголемая “Назиратель”, сиречь “Уряд домовных делъ”. – Рукоп. ГИМ, Барс., № 371, вт. пол. XVI в. / Пер. с польск. Piotra Crescentyna Księgi o gospodarstwie, y o opatrzeniu rozmnożenia rozlicznych pożytkow, każdemu stanowi potrzebne. Kraków, 1549 [в Словаре цитируется по изд.: Назиратель / Под ред. С.И. Коткова. М., 1973].
- Наказ.отца к сыну Кучкин В.А.** “Наказание отца к сыну” по списку середины XV в. // Исследование источников по истории русского языка и письменности / Ред. Л.П. Жуковская, Н.И. Тарабасова. М., 1966. С. 289–290.
- Наказ.Тб. см. Росп.наказаний Тобол.**
- Наказ.чад.** Наказание чадом // Буш В.В. Памятники старинного русского воспитания. Пг., 1918. С. 110–112. XVIII в.
- Наказы Ком.Улож. см. Мат.Ком.Нов.Ул. XII**
- Нак.Зюзяну** Наказ шацкому наместнику А.И.Зюзяну и дьяку А.Витовтову для посольства к английскому королю Якову 1613 г. – Рукоп. СПб. ФИРИ РАН, к. 115, № 149. 1613 г.
- Нак.Милосл.** Наказ, данный стольнику Илье Даниловичу Милославскому и дьяку Леонтию Лазоревскому при отправлении послами в Царьград // Врем. ОИДР, 1851. Кн. 9. С. 1–102. 1643 г.
- Нак.Нарым.воев.** Наказ Нарымского острога воеводе Василью Янову 1622 года о ясячном и денежном сборе и казенном хлебопашестве // Врем. ОИДР, 1853. Кн. 17, смесь. С. 4–8. 1622 г.
- Нак. о пашне** Наказ Ф.Н.Елизарову и Н.Насонову о заведении десятинной пашни в Скопинском и Романовском уездах // Зап. Отделения русск. и слав. археологии имп. Русск. археол. об-ва. СПб., 1861. Т. II. С. 780–785. 1663–1665 гг.
- Нак.Паз.** Наказ Борису и Семелу Пазухиным, посланным в Бухару, Балх и Юргенч, 1699 г. / Изд. под ред. А.Н. Труворова // РИБ. СПб., 1894. Т. 15. Отд. VI. 1669–1673 гг.
- Нак.Паш.** Наказ Афанасию Филипповичу Пашкову на воеводство в Даурской земле, 1655 г. / Изд. под ред. А.Н. Труворова // РИБ. СПб., 1894. Т. 15. Отд. V.
- Нак.сиб.воев.** Два сибирских воеводских наказа XVI века // *Сторожев В.Н.* Материалы для истории русского дворянства. М., 1908 [на обл. 1909], прил. Вып. 2. С. 1–8. 1594–1595 гг. [то же – Чт. ОИДР, 1909. Кн. 2, смесь. С. 1–8].
- Нак.сыщнику** Наказ сыщнику Игнатию Парфеньеву, назначенному в Суздаль и Шую по челобитью тамошних граждан // Врем. ОИДР, 1856. Кн. 24, смесь. С. 41–47. 1697 г.
- Наседка.Спис.** Списание богородского ключаря Ивана [Наседки] от божественного писания обличительно на королевича немчина Матвея. – *Голубцов А.* Памятники прений о вере // Чт. ОИДР, 1892. Кн. 2. С. 315–349. 1644 г., сп. XVII в.
- Наука краснор.** Наука красноречия си есть Риторика. – Рукопись XVIII в. б-ки Смоленск. пед. ин-та, Унб., № 128 [утрачена].
- Наг.св. см. Новг.св.**
- На.К. см. Новг.каб.кн.V**
- На.Ка. см. Новг.каб.кн.III**
- На.Кб. см. Новг.каб.кн.П**
- На.Кя. см. Новг.каб.кн.IV**
- На.кр. см. А.креп.новг.**
- На.П. см. Новг.п.кн.I**
- На.Т. см. Новг.п.кн.П**
- На.У. см. РИБ II, с. 84–98.**
- На.я. см. Кн.ям.новг.**
- Ндр.Кр. см. Ж.Никандра Крып.**
- Невидимка** Невидимка. История о фецком королевиче Аридесе и его брате Полумедесе... Российское сочинение М. К[омарова]. М., 1789.
- Невмест.гр.** Невместная грамота Алексею Даниловичу Басманову на Ивана Васильевича Шереметева, 1563 г. // Сб. Археол. ин-та. СПб., 1898. Кн. 6. Отд. II. С. 1–2.
- Неволин** *Неволин К.А.* О пятинах и погостах новгородских в XVI веке. СПб., 1853 (Зап. РИО, Кн. VIII).

- Незн. см. Сл.челов.незн.<sup>1</sup>**
- Неизв.лет.\* Бузанов В.И., Корецкий В.И.** Неизвестный московский летописец XVII века из Музейного собрания РГБ // Зап. отдела рукописей. М., 1971. Вып. 32. С. 127–162, посл. четв. XVII в.
- Нем.-рус.словарь Ягич И.В.** Заметка об одном рукописном словаре немецко-русском XVII-го столетия // Изв. ОРЯС, 1897. Т. П. Кн. 2. С. 281–301.
- Нем.-рус.словарь<sup>1</sup> Teutscher und Reussischer Dictionarium (Dictionarium Vindobonense).** Das Wiener deutsch-russische Wörterbuch (Cod. Conv. FF. Minorum Vindobonensis XVI). Herausgegeben und eingeleitet von Gerhard Birkfellner. Berlin, 1984; к. XVII–перв. четв. XVIII в.
- Нерч.а.** Акты Нерчинской воеводской избы 1669–1713 гг. – Хранятся в СПб. ФИРИ РАН, ф. 96.
- Несмеян. см. Пов.о Басарге**
- Нещ.прикл.Баранц. см. Баранщиков**
- Нж.Пл. см. Кн.прих.Нижегор.П**
- Нзр. см. Назиратель**
- Нижегор.а.** Нижегородские акты XVII в. – Хранятся в СПб. ФИРИ РАН, к. 250, оп. 1.
- Нижегор.док. Анцологов Г.Н.** Нижегородские документы XVI века (1588–1600 гг.). М., 1977.
- Никанор.лет.** Никаноровская летопись // ПСРЛ. Т. 27. М.; Л., 1962. С. 17–136, сп. к. XVII в.
- Ник.Корс. см. Пов.Никол.обр.**
- Ник.лет. IX** Летописный сборник, именуемый Патриаршею или Никоновской летописью // ПСРЛ. Т. 9. СПб., 1862, ок. 1526–1530 гг., сп. вт. пол. XVI в., вар. XVI–XVII вв.
- Ник.лет. X** Летописный сборник, именуемый Патриаршею или Никоновской летописью // ПСРЛ. Т. 10. СПб., 1885, ок. 1526–1530 гг., сп. вт. пол. XVI в., вар. XVI–XVII вв.
- Ник.лет. XI** Летописный сборник, именуемый Патриаршею или Никоновской летописью // ПСРЛ. Т. 11. СПб., 1897, ок. 1526–1530 гг., сп. вт. пол. XVI в., вар. XVI–XVII вв.
- Ник.лет. XII** Летописный сборник, именуемый Патриаршею или Никоновской летописью // ПСРЛ. Т. 12. СПб., 1901, ок. 1526–1530 гг., сп. вт. пол. XVI в., вар. XVI–XVII вв.
- Ник.лет. XIII** Летописный сборник, именуемый Патриаршею или Никоновской летописью // ПСРЛ. Т. 13 1-ая и 2-ая полов. СПб., 1906, ок. 1526–1530 гг., сп. вт. пол. XVI в., вар. XVI–XVII вв.
- Ник.лет. XIV** Летописный сборник, именуемый Патриаршею или Никоновской летописью // ПСРЛ. Т. 14 1-ая полов. СПб., 1906, ок. 1526–1530 гг., сп. вт. пол. XVI в., вар. XVI–XVII вв. [1. Повесть об честном житии ц. и в. кн. Феод. Ив.; 2. Новый летописец. 1910.г Воспроизвед. текста изд. 1900–1910 г. – М., 1965].
- Никон.Панд.** Пандекты Никона Черногорца. – Рукоп. ГИМ, Син. № 836, 1°, л. 1–180. XII в., сп. 1296 г. [греч.: Coisl. gr. 122, Niconis Collectanea. XIV в.].
- Никон.Панд.<sup>1\*</sup>** Пандекты Никона Черногорца. – Рукоп. ГИМ, Чуд., № 16, л. 1–208, XII в., сп. к. XIV в. [греч. см. Никон.Панд.]
- Никон.Панд.<sup>2\*</sup>** Пандекты Никона Черногорца. – Рукоп. Ярославского музея-заповедника, № 15583, 1°, 202 л. XII в., сп. XIII в. [греч. см. Никон.Панд.]
- Никон.Панд.(юр.) Максимович К.А.** Пандекты Никона Черногорца в древнерусском переводе XII века (юридические тексты). М., 1998. XII в., сп. XIII, XIV и XVI вв. [с. 1–4, 6–102, 243–298: XIII в. – XII в.; с. 5–6, 102–105, 241–243, 298–427, 434–470: XIV в. – XII в.; с. 428–433: XVI в. – XII в.]
- Нил.Сор.Мним.посл.** Мнимые послания Нила Сорского Паисию Ярославову. – *Душе Я.С.* Заметки и история публицистической литературы конца XV – первой половины XVI в. // Тр. ОДРЛ., XVI. М.; Л. 1960. С. 460–465, сп. XVI в.
- Нил.Сор.Молитва** Молитва, составленная преп. Нилом Сорским. – *Никольский Н.К.* Материалы для истории древнерусской духовной письменности. СПб., 1907, с. 157–168 (Сб. ОРЯС, Т. 82, № 4). XV в., сп. XVI в.
- Нил.Сор.Посл. Прохоров Г.М.** Послания Нила Сорского // Тр. ОДРЛ. XXIX. Л., 1974. С. 136–143. XV в., сп. к. XV–н. XVI в.
- Нил.Сор.Пред.** Предание ученикам о жительстве скитском Нила Сорского // Нила Сорского предание и устав / Со вступ. статьей М.С. Боровковой-Майковой. СПб., 1912. С. 1–10 (ПДПИ, № 179). XV в., сп. XV–XVI вв. [с. 1–9: XV в., сп. XV–XVI вв.; с. 10: XV в., сп. XVI в.].
- Нил.Сор.Устав** Устав монастырский Нила Сорского // Нила Сорского предание и устав / Со вступ. статьей М.С. Боровковой-Майковой. СПб., 1912. С. 11–91. XV в., сп. XV–XVI вв.
- Нил.Ср.Ж. см. Ж.Нила Сор.**
- Нил.Ст. см. Ж.Нила Столб.**
- Нил.У. см. Нил.Сор.Устав**
- Нид.Кож. см. Никод.Кож.**
- Нк.Р. см. Ж.Ник.Р.**
- Нкт.Н. см. Зия.Отен.Просл.Ник.**

**Нкт.П.** см. **Ж.Никит.Пер.**<sup>2</sup>

**Нкт.Пр.** см. **Ж.Никит.Пер.**<sup>1</sup>

**Новая пов.** Новая повесть о преславном Российском царстве и великом государстве Московском // РИБ. Л., 1925. Т. 13. Изд. 3-е. Стлб. 187–216, сп. XVII в. [то же изд.: *Дробленкова Н.Ф.* Новая повесть о преславном Российском царстве и современная ей агитационная патриотическая письменность. М.; Л., 1960. С. 189–209].

**Новг. I лет.** Новгородская летопись по Синодальному харатейному списку. Изд. Археограф. комис. СПб., 1888, сп. XIII–XV вв. [с. 1–178 (до 1200 г.): XIII в.; с. 178–245 (до 1234 г.): XIII в.; с. 245–328 (до 1333 г.): XIV в.; с. 330 и далее: XV в.].

**Новг. I лет. (Н.)** Новгородская первая летопись старшего и младшего изводов / Под ред. и с предисл. А.С. Насонова. М.; Л., 1950, сп. XIII–XV вв.

**Новг. II лет.** Новгородские летописи (так называемые Новгородская вторая и Новгородская третья летописи). Изд. Археограф. комис. СПб., 1879, с. 1–122, сп. к. XVI–н. XVII в. [то же: **Новг. II лет.**<sup>1</sup>].

**Новг. II лет.**<sup>1</sup> Новгородская вторая (Архивская) летопись // ПСРЛ. Т. 30. М., 1965. С. 147–205, за 911–1587 гг., сп. к. XVI–н. XVII вв.

**Новг. III лет.** [Новгородская третья летопись] // Новгородские летописи (так называемые Новгородская вторая и Новгородская третья летописи). Изд. Археограф. комис. СПб., 1879. С. 172–390, сп. XVIII в., вар. XVII–XVIII вв.

**Новг. IV лет.** Новгородская четвертая летопись // ПСРЛ. Т. 4. Ч. 1. Вып. 1–3. Пг.; Л., 1915–1929 [Вып. 1. С. 1–320. Пг., 1915. 913–1380 гг.; Вып. 2. С. 321–536. Л., 1925. 1380–1507 гг.; Вып. 3. С. 537–632. Л., 1925. 1509–1556 гг.], сп. XV–XVI вв.

**Новг. IV лет.**<sup>1</sup> Новгородская четвертая летопись // ПСРЛ. Т. IV. СПб., 1848. С. 1–165, за 1114–1496 гг., сп. XV–XVI вв.

**Новг. V лет.** Новгородская пятая летопись // ПСРЛ. Т. 4. Ч. 2. Вып. 1. Пг., 1917; до 1352 г., сп. XVI в.

**Новг. боб. поряд.** *Греков Б.* Новгородские бобльские порядные // Чт. ОИДР, 1912. Кн. 2. Отд. 1. С. 7–35. 1623–1685 гг.

**Новг. дог. гр.** см. **Гр. новг.**

**Новг. каб. кв.** Новгородские записные кабальные книги дьяка Дмитрия Алябьева 103 и 104 годов // Новгородские записные кабальные книги 100–104 и 111 годов. М.; Л., 1938. Ч. 1. 1591–1596 гг.

**Новг. каб. кн. I** Новгородские записные кабальные книги 111 года // Новгородские

записные кабальные книги 100–104 и 111 годов. М.; Л., 1938. Ч. II. 1602–1603 гг.

**Новг. каб. кн. II** Новгородская кабальная книга 7106 (1597) года // РИБ. СПб., 1894. Т. 15. Отд. III.

**Новг. каб. кн. III** [Новгородские] книги кабальные, 1598–1600 гг. // Акты, относящиеся до юридического быта древней России / Под ред. Н. Калачова. СПб., 1864. Т. II. Стлб. 117–132, сп. XVII в.

**Новг. каб. кн. IV** Новгородские кабальные книги 7108 (1599–1600) года // РИБ. СПб., 1894. Т. 15. Отд. III.

**Новг. каб. кн. V** *Егоров В.А.* Отрывки из новгородских кабальных книг 7108 года // ЛЗАК за 1911 г. Вып. 24. Кн. 1. СПб., 1912. С. 1–35. 1599–1600 г.

**Новг. каб. кн. VI** The Novgorod Kabala Books of 1614–1616. Text and Commentary by Hagar Sundberg (Acta Universitatis Stockholmiensis Stockholm Slavic Studies, 14). Stockholm / Sweden, 1982.

**Новг. корм.** Кормчая русской редакции (“Новгородская” или “Климентовская кормчая”), на пергамене. – Рукоп. ГИМ, Син., № 132, 10, л. 1–631 об. 1285–1291 гг. (л. 1–627) и сер. XIV в. (л. 628–631).

**Новг. лав. кн.** Лавочные книги Новгорода-Великого 1583 г. / Предисл. и ред. С.В. Бахрушина. М., 1930.

**Новг.р. Грам. Гроз. Оп.** Грек. № 23 см. **Ив. Гр. новг. гр.**

**Новг. писц. кн. I** см. **Кн. пер. Дерев. пят. I**

**Новг. писц. кн. II** см. **Кн. пер. Дерев. пят. II**

**Новг. писц. кн. III** см. **Кн. пер. Водск. пят. I**

**Новг. писц. кн. IV** см. **Кн. пер. Шелон. пят. I**

**Новг. писц. кн. V** см. **Кн. пер. Шелон. пят. II**

**Новг. писц. кн. VI** см. **Кн. пер. Бежецк. пят.**

**Новг. п. кн. I** *Майков В.В.* Книга писцовая по Новгороду Великому конца XVI в. // ЛЗАК за 1911 г. СПб., 1912. Вып. 24. Кн. 1. 1583–1584 гг.

**Новг. п. кн. II** *Греков Б.Д.* Опись Торговой стороны в писковой книге по Новгороду Великому XVI века // ЛЗАК за 1911 г. СПб., 1912. Вып. 24. Кн. 1. С. 1–80. 1585–1586 гг.

**Новг. подл.** см. **Подлинник новг.**

**Новг. св.** Описание Новгородской святыни в 1634 году / Сообщ. И. Забелин // Чт. ОИДР. 1862. Кн. 4, смесь. С. 50–56.

**Новг. суд. гр.** Новгородская судная грамота 1471 г. см. **ААЭ I**, № 92. 1471 г.

**Новг. харат. лет.** Новгородская харатейная летопись / Изд. под наблюдением М.Н. Тихомирова. М., 1964 (фотокопия), за 1016–1352 гг., сп. XIII–XIV вв.

**Новиков. Оп. сл. о пис.** Опыт исторического словаря о Российских писателях. Из разных печатных и рукописных книг, сооб-

ценных известий, и словесных преданий собрал Николай Новиков. СПб., 1772.

- Ног.д.** Посольская книга по связям России с Ногайской Ордой 1489–1508 гг. / Подгот. текста и вступительная статья М.П. Лукичева и Н.М. Рогожина. М., 1984.
- Ном.Ио.Пост.\*** Заозерский Н.А., Хаханов А.С. Номоканон Иоанна Постника в его редакциях: грузинской, греческой,

славянской // Чт. ОИДР. 1903. Кн. 2. Отд. II. Прил. 1. С. 1–97. XVI в.

**Ном.Медф.\*** Vašica J. Nomokanonъ // Magnae Moraviae Fontes Historici. IV. Vро, 1971. S. 243–363, сп. XIII в. [греч. в изд.].

**Н.П.** см. Новая пов.

**НПК** см. Новг.писц.кв.І–ІІ

**Н.Подл.** см. Подлинник повг.

**Н.Суд.Гр.** см. Новг.суд.гр.

## О

**Обозр.корм.** Срезневский И.И. Обзорение древних русских списков кормчей книги // Сб. ОРЯС, 1899. Т. 65, № 2, сп. XI–XIV и XVII вв. [Прил., с. 1–66 см. Ном.Медф.; с. 67–103 см. Ефр.корм., с. 739–795; с. 104–110 см. Ефр.корм., с. 808–817; с. 110–112 см. Ефр.корм., с. 818–820; с. 112–113 см. Ефр.корм., с. 820–822; с. 113–126 см. Ефр.корм., с. 822–837; с. 126–134 см. Ефр.корм., с. 795–807; с. 135–170 см. Ефр.корм., с. 1–56; с. 200–206 см. Зак.Суд.люд.].

**О войнах.** Цез. Краткое описание о войнах из книг Цезариевых. М., 1711.

**О втором смятении** см. **О втор.смят.**

**О втор.смят.** О втором смятении бывшем на Москве в 7198 году. – Рукоп. РНБ, F. XVII. № 16, л. 561 об.–568 об. 1690 г., сп. XVII в.

**О граде Астрах.** Сказание летописно о граде Астрахани и о страдании пр. Иосифа... – Рукоп. РНБ, Q, XVII, № 55, л. 103–140. XVII в., сп. перв. пол. XVIII в.

**Одежды царя** Одежды и обувь царя Агафьи Симеоновны. 1681 г. // Савваитов П. Описание старинных царских утварей, одежд, оружия, ратных доспехов и конского прибора... СПб., 1865. С. 133–144.

**О дяк.поминке** см. Стих.о дук.

**О зверех\*** Книга (злаго)лемая собствъ и естество животовных, естество словьствующая философская о зверех. – Рукоп. РНБ, Q. V. 1, л. 1–170. XVII в.

**О знамени** О знамени... в граде Риге. – Рукоп. РГБ, ф. 178 (Муз.), № 1257, л. 424 об.–425. 1524 г., сп. сер. XVI в.

**О кв.ложных\*** От апостольских заповедей, о написанных книгах ложных и не ложных. В исследовании А. Пыпина “Для объяснения статьи о ложных книгах” // ЛЗАК. СПб., 1862. Вып. 1. С. 34–46.

**О ласкательстве** О ласкательстве. Из энциклопедии 1770 г. Пер. Семен Башилов.

**О лености** Прещение вкратце о лености и нерадении // Буш В.В. Памятники старинного русского воспитания. Пг., 1918. С. 113–118, к. XVII в.

**Олон.а.** Олонецкие акты XVI–XVII вв. – Хранятся в СПб. ФИРИ РАН, ф. 98 (Олонецкая приказная изба), карт. 1–19.

**Олон.зав.** см. Д.Олон.зав.

**Ол.Царг.** см. Сказ. о вз.Царьгр.

**О Льве Премудром Яворский Ю.А.** Византийские сказания о Льве Премудром в русских списках XVII–XVIII веков // Изв. ОРЯС, 1909. Т. XIV. Кн. 2. С. 55–84, к. XVII в., сп. XVIII в.

**Ольг.П.** см. Ж.кн.Ольги псков.

**О молитве С.Н.Б.** Семееона Нового Богослова о молитве // Вилинский С.Г. Послания старца Артемия. Одесса, 1906. С. 401–409, сп. XV в.

**О Молук.остр.\*** Письмо Максимилиана Трансильвана о Молукитцких островах // Тр. ОДРЛ. XXIII. М.; Л., 1968. С. 240–251. XVI в. [лат.: De Mollucis insulis itemque aliis pluribus mirandis, quae novissima Castellorum navigatio serenissimi imperatoris Caroli V auspicio suscepta, nuper inventit. Maximiliani Transilvani epistola ad reverendissimum cardinalem Saltzburgensem lectu perquam jucunda. Köln, 1523].

**Он.блн.Глф.** см. Он.был.Гильф.

**Он.был.Гильф.** Онежские былины, записанные А.Ф. Гильфердингом летом 1871 г. СПб., 1873.

**Ономастик\*** Веселовский С.Б. Ономастикон. Древнерусские имена, прозвища и фамилии. М., 1974. XV–XVII вв.

**Он.Пр.БАН** см. 2 доп.обл.слов.

**Он.І** Описание славянских рукописей Московской синодальной библиотеки / Сост. А.В. Горским и К.И. Невоструевым. Отд. I. М., 1855.

**Он.ІІ(1)** Описание славянских рукописей Московской синодальной библиотеки / Сост. А.В. Горским и К.И. Невоструевым. Отд. II. Ч. 1. М., 1857.

**Он.ІІ(2)** Описание славянских рукописей Московской синодальной библиотеки / Сост. А.В. Горским и К.И. Невоструевым. Отд. II. Ч. 2. М., 1859.

- Оп. III** Описание славянских рукописей Московской синодальной библиотеки / Сост. А.В. Горским и К.И. Невоструевым. Отд. III. М., 1869.
- Оп. артил. Опоч.** Опись артиллерийскому наряду в городе Опочке, произведенная по приказанию боярина и воеводы Ивана Ивановича Салтыкова 9-го апреля 1654 года // ЛЗАК за 1865–1866 гг. СПб., 1868. Вып. 4. Отд. 2. С. 52–55.
- Оп. Белоз. рыба. дв.** Опись Белозерского рыбного двора 1683 г. – Рукоп. СПб. ФИРИ РАН, к. 2, № 14.
- Оп. ветх. Моск. кремля** Опись ветхостей в башнях и стенах Московского Кремля, Китая города и Белого города 1667 года // Чт. ОИДР, 1877. Кн. 2, смесь. С. 1–16.
- Оп. Вят. з. избв.** Опись дел и имущества Вятской земской избвы 1702 года // Тр. Вятск. учен. архивн. комис. 1912 г. Вып. I. Вятка, 1914. Отд. 2. С. 228–247.
- Оп. Гран. пол.** Опись стенописных изображений (притчей) в Грановитой полате государева дворца, составленная в 1672 г. // *Забелин И.* Материалы для истории, археологии и статистики города Москвы. М., 1884. Ч. 1, стлб. 1255–1271.
- Оп. Знам. м.** Описная книга Московского Знаменского монастыря 1688 г. – Рукоп. РГАДА, ф. 1191 (Московский Знаменский мужской монастырь), оп. 1, № 564, л. 1–73.
- Оп. Зол. пол.** Опись стенописных изображений (притчей) в Золотой полате государева дворца, составленная в 1672 году // *Забелин И.* Материалы для истории, археологии и статистики города Москвы. М., 1884. Ч. 1, стлб. 1238–1255.
- Оп. им. Епиф. Слав.** Расход книгам, иконам, деньгам золотым и всякой рухледи старца Епифания, 1675–1677 гг. / Сообщ. В. Ундольского // Врем. ОИДР, 1850. Кн. 5, смесь. С. 73–83.
- Оп. им. Ив. Гр.** Опись домашнему имуществу царя Ивана Васильевича по спискам и книгам 90 и 91 годов // Врем. ОИДР, 1850. Кн. 7, смесь. С. 1–46. 1582–1583 гг.
- Оп. им. Ив. Самойл.** см. **Оп. им. Самойл.**
- Оп. им. кн. Голицына\*** Опись имущества Кн. Василия Васильевича Голицына и сына его Алексея. – Рукоп. РГАДА, ф. 396 (Оружейная палата), оп. 2, Ч. 2, № 938, л. 1–90. 1689–1690 гг.
- Оп. им. кн. Мстисл.** Опись имущества старицы княжны Ирины Ивановны Мстиславской / Сообщил С.К. Боговяленский // Чт. ОИДР, 1915. Кн. 3, смесь. С. 1–6. XVII в.
- Оп. им. Матв.** Опись имущества боярина Артемона Сергеевича Матвеева // Чт. ОИДР, 1900. Кн. 2, смесь. С. 9–21 [с. 10–20: 1677 г., с. 21: 1682 г.].
- Оп. им. Самойл.** Опись движимого имущества, принадлежавшего малороссийскому гетману Ивану Самойловичу и его сыновьям Григорию и Якову // РИБ. СПб., 1884. Т. 8, стлб. 949–1204. 1690 г.
- Оп. им. Тат.** Опись и продажа с публичного торгового оставшегося имения по убиении народом обвиненного в измене Михайлы Татищева во 116 году // Врем. ОИДР, 1850. Кн. 8, смесь. С. 1–40. 1608 г.
- Оп. Иос. м.** Опись Иосифова Волоколамского монастыря 1545 (7053) года // *Георгиевский В.Т.* Фрески Ферапонтова монастыря. СПб., 1911, 23 С.
- Опис. гос. кит.** Описание книги сея государства китайского или хинского, 1731 г. – Рукоп. 6-ки Смоленск. пед. ин-та, № 124 (З/Б) [утрачена].
- Опис. г. Тамб.** Описание города Тамбова и Верхотенских волостей, učinенное князем Василием Вас. Кропоткиным в 17186 (1678) году // ЛЗАК за 1865–1866 год. Вып. 4. СПб., 1868. Отд. II. С. 30–49.
- Опис. д. Синода, I** Описание документов и дел, хранящихся в Архиве святейшего Правительствующего Синода. Т. 1. СПб., 1868. 1542–1721 гг.
- Опис. д. Синода, II(1)** Описание документов и дел, хранящихся в Архиве святейшего Правительствующего Синода. Т. 2. Ч. 1. СПб., 1879. 1722 г.
- Опис. д. Синода, II(2)** Описание документов и дел, хранящихся в Архиве святейшего Правительствующего Синода. Т. 2. Ч. 2. СПб., 1878. 1722 г.
- Опис. д. Синода, III** Описание документов и дел, хранящихся в Архиве святейшего Правительствующего Синода. Т. 3. СПб., 1878. 1723 г.
- Опис. д. Синода, IV** Описание документов и дел, хранящихся в Архиве святейшего Правительствующего Синода. Т. 4. СПб., 1880. 1724 г.
- Опис. Конст.** см. **Сказ. о Конст.**
- Опис. Конст. (Б.)** см. **Опис. Царьгр.**
- Опис. м.-х. судов** Описание мореходных судов. – Рукоп. РНБ, Ф. п. IX, № 1, н. XVIII в.
- Опис. Олон. В.И. Срезневский.** Описание рукописей и книг, собранных для Академии Наук в Олонецком крае. СПб., 1913. XV–XVII вв.
- Опис. Сиб.** Описание Сибири по списку императорской публичной библиотеки // Сибирские летописи. СПб., 1907. С. 367–397, к. XVII в, сп. к. XVII–н. XVIII вв.
- Опис. Синод.** см. **Опис. д. Синода**

- Опис. сол. св.\*** *Прозоровский Д.И.* Старинное описание солеваренного снаряда // Изв. имп. Археологического об-ва. Т. VI. СПб., 1868. Отд. I, вып. 3, к. XVI–XVII в.
- Опис. ур. и сиб. заводов см. Де-Геннин**
- Опис. Холмог. ц.** Описание церкви св. апостола Якова, находящейся при Холмогорском архиерейском доме, 1696 г. – Рукоп. СПб. ФИРИ РАН, к. 11, № 94.
- Опис. Царьгр.** Беседа о святых и других достопамятностях Цареграда. – *Майков Л.* Материалы и исследования по старинной русской литературе. I // Сб. ОРЯС, 1890. Т. 51. № 4. С. 12–28, к. XIII или н. XIV в., сп. XVII в.
- О питии** Выписано из книги из Стоглавника о питии, и от чего суть уставися винное питье // Памятники старин. русск. лит-ры, изд. Г. Кушелевым-Безбородко. СПб., 1860. Вып. 1. С. 137–138. XVII в.
- Оп. казны Фил.** Опись келейной казны патриарха Филарета Никитича. 1630, авг. 26 // РИБ. СПб., 1876. Т. 3, стлб. 875–1000.
- Оп. книг мт. Павла** Библиотека Павла, митрополита Сарского и Подонского, 1675 г. / Сообщ. В. Ундольского // Врем. ОИДР, 1850. Кн. 5, смесь. С. 65–73.
- Оп. кн. Ник. Коряж. м.** Опись рукописных и старопечатных книг Коряжемского Николаевского монастыря. – Рукоп. РГБ, ф. 310 (Унд.), № 1217, л. 1–7. 1615 г.
- Оп. кн. Пр. книг. д.** Описная книга покупным и нововыходным книгам, отданным по Приказу книг печатного дела в Книгохранительную палату книгохранителю и чтецу старцу Мардарию в 1679 г. // *Покровский А.А.* Древнее псковско-новгородское письменное наследие. Обзорные пергаменные рукописей Типографской и Патриаршей библиотек в связи с вопросом о времени образования этих книгохранилищ. М., 1916. С. 203–218.
- О половчине** О половчине, его же преда на поруку некей христианин искупа деля св. Николе // Памятники старин. русск. лит-ры, изд. Г. Кушелевым-Безбородко. СПб., 1860. Вып. 1. С. 71–73, сп. XVII в.
- Оп. оруж. казны<sup>1\*</sup>** Опись оружейной казны Кирилло-Белозерского монастыря, составленная в 1612 г. // Метательная артиллерия и оборонительные сооружения древней Руси. М., 1958, с. 196.
- Оп. оруж. казны<sup>2\*</sup>** Опись оружейной казны Кирилло-Белозерского монастыря, составленная в 1635 г. // Метательная артиллерия и оборонительные сооружения древней Руси. М., 1958. С. 196–197.
- Оп. перг. ркп. БАН\*** Пергаменные рукописи Библиотеки Академии наук СССР. Описание русских и славянских рукописей XI–XVI веков / Составители Н.Ю. Бубнов, О.П. Лихачева, В.Ф. Покровская. Л., 1976.
- Оп. Посол. пр.** Опись архива Посольского приказа 1614 года / Подгот. к печати С.А. Левиной // Описи Царского архива XVI века и архива Посольского приказа 1614 года / Под ред. С.О. Шмидта. М., 1960. С. 47–136.
- Оп. Посол. пр.<sup>1</sup>** Опись архива Посольского приказа 1626 года. Ч. I–II / Подгот. к печати В.И. Гальцов. Под ред. С.О. Шмидта. М., 1977.
- Оп. ПТД\*** Опись Аптекарскому и иным дворам и Московского и иных городов уездов волостям и селам и заводам, которые ведомы были Приказу тайных дел // Зап. Отделения русской и слав. археологии имп. Русск. археол. об-ва / Ред. В. Ламанский. СПб., 1861. Т. 2. С. 44–125.
- О пр. внокур.** см. **О питии**
- Оп. ркп. (Вост.) Востоков А.Х.** Описания рукописей // Учен. зап. II-го Отд-ния АН. 1865. Кн. II. Вып. 2. С. 1128.
- Оп. ркп. (Хлуд.) Попов А.** Описание рукописей и каталог книг церковной печати библиотеки А.И. Хлудова. М., 1872.
- Оп. Солов. I Кукушкина М.В.** Библиотека Соловецкого монастыря XVI в. // АЕ за 1970 год. М., 1971. С. 368–372. 1514, 1549, 1570 гг., в копии н. XX в.
- Оп. Солов. II Кукушкина М.В.** Библиотека Соловецкого монастыря XVI в. // АЕ за 1971 год. М., 1972. С. 341–356. 1582 и 1597 гг., в копии н. XX в.
- Оп. Сольвч. соб.** Строгановские вклады в Сольвыггодский Благовещенский собор по надписям на них. Записка П. Савваитова. С прил. соборной описи 1579 г. СПб., 1886 (ПДПИ, № 61).
- Оп. Сторож. м.** Описная книга Савво-Сторожевского монастыря 1689 г. – Рукоп. РГАДА, ф. 125 (Монастырские дела), оп. 1, № 33, л. 1–110.
- Оп. Тр.-Серг. м.** Опись Троице-Сергиева монастыря 1641 г. / Подгот. к печати С.Н. Дурьлиным, Ю.А. и М.Ю. Олсуфьевыми (1919, 1922 гг.). – Рукоп. РГБ, ф. 173/II (МДА доп.), № 225 (М. 7397), л. 1–310.
- Оп. Усп. собора** Описи Московского Успенского собора // РИБ. СПб., 1879. Т.3. Стлб. 295–563, н. XVII в. – 1701 г.
- Оп. Фил.** см. **Оп. казны Фил.**
- Оп. Цар. арх.** Опись Царского архива XVI века / Подгот. к печати С.О. Шмидтом // Описи Царского архива XVI века и архива Посольского приказа 1614 года / Под ред. С.О. Шмидта. М., 1960. С. 17–44. 70-е гг. XVI в., сп. XVI в.

- Оп.черт.** Опась чертежей, хранившихся в Разряде во второй половине XVII века // Описание документов и бумаг, хранящихся в Московском архиве Мин-ва юст. М., 1889. Кн. 6. Отд. П. С. 15–28. 1668 г.
- Оп.Чуд.** Описание рукописей Чудовского собора / Сост. Т.Н. Протасьева; отв. ред. Н.Н. Покровский. Новосибирск, 1980. XIV–XIX вв.
- Орбис Тер.** Орбис Терарум: сии речь образец или чертежи всего света земель. – Рукоп. РНБ, Q. IV. 52. 1685 г.
- Ордер во флоте** Книга ордера или во флоте морских прав. СПб., 1714.
- Орд.-Нащ.Автоб.** *Копреева Т.Н.* Ведомство желательным людем (из автобиографических материалов А.Л. Ордина-Нащокина) // АЕ за 1964 год. М., 1965. С. 343–349. 60–70-е гг. XVII в., сп. к. XVII в.
- Оруж.Бор.Год.** Оружие и ратный доспех царя Бориса Феодоровича Годунова 1589 года // *Савваитов П.* Описание старинных царских утварей, одежд, оружия, ратных доспехов и конского прибора... СПб., 1865. С. 21–38.
- Оруж.Мих.Фед.** Оружие и ратный доспех царя Михаила Феодоровича 1640 года // *Савваитов П.* Описание старинных царских утварей, одежд, оружия, ратных доспехов и конского прибора... СПб., 1865. С. 57–67.
- Осин.п.кн.** Осинская писцовая книга Палицына и Аристова 1596 г. // *Дмитриев А.* Пермская старина. Вып. VIII. Пермь. 1900. С. 135–140, сп. XVIII в.
- О смят.** О смятении бывшем на Москве во 191-м году. Список с грамоты. – Рукоп. РНБ, F. XVII, № 16, л. 561–563 об. XVII в.
- О смятении в Торопце** см. **О смят.Тороп.**
- О смят.Тороп.** О смятении стрелецком на Москве и в Торопце. – Рукоп. РНБ, F. XVII, № 16, л. 571–573. XVII в.
- О снах Шахаяши** Слово о двенадцати снах Шахаяши / Сообщ. А.Н. Веселовским // Сб. ОРЯС, 1879. Т. 20. № 2. С. 4–10. XII–XIII вв., сп. XV в.
- Осн.Царьгр.** О основании Царяграда и зданиях его изряднейших. – Рукоп. РНБ, Q. XVII, № 8, к. XVII в. Перев. с польск.: *Starowski Szymon.* Dwór cesarza tureckiego i rezydencya jego w Konstantynopolu. По изд. 1858, Краков, без измен. с изд. XVII в. Ос.П. С. 135–140 см. **Осин.п.кн.**
- Ос.П. С.140–145 см.** **Кн.доз.Осин.**
- Остр.ев.** Остромирово евангелие 1056–1057 гг. С приложением греческого текста евангелий и с грамматическими объяснениями, изданное А. Востоковым. СПб., 1843 [греч. см. также: *The Greek New Testament / Ed. by Kurt Aland, Matthew Black, Carlo M. Martini, Bruce M. Metzger and Allen Wikgren. Third Edition. Stuttgart, 1983.*]
- Остр.ев.\*** Остромирово евангелие. Факсимильное изд. памятника, хранящегося в РНБ им. М.Е. Салтыкова-Щедрина. М., 1988. 1056–1057 гг.
- Отв.дос.** Ответы досадителям и грубиянам, противным божеству Христову. – Рукоп. СПб. ФИРИ РАН, к. 115 (Колл. рукописных книг), № 148 (806), 8°, л. 403–451. XVII в.
- Отеч.поуч.** Отеческое завещательное поучение посланному для обучения в дальние страны юному сыну // Сочинение Ивана Посошкова / Изд. М. Погодиным. М., 1842. С. 295–304. 1710-е гг.
- Отказ.кн.** Отказная книга // Врем. ОИДР, 1849. Кн. 1, смесь. С. 14. 1655 г.
- Отказ.кн.южновеликорус.** Памятники южновеликорусского наречья. Отказные книги / Изд. подгот. С.И. Котков, Н.С.Коткова. М., 1977. XVII в.
- Откр.Варуха** Откровение Варуха. – *Тихонравов Н.С.* Апокрифические сказания // Сб. ОРЯС. СПб., 1894. Т. 58, № 4. С. 48–54, сп. XV в.
- Откр.Меф.Пат.** *Истрин В.М.* Откровение Мефодия Патарского и апокрифические видения Даниила в византийской и славяно-русской литературах. Исследование и тексты // Чт. ОИДР, 1897. Кн. 2, 3, 4; 1898. Кн. 1 (Отд. изд. – М., 1897), сп. XII–XIII вв., XVI–XVII вв. [греч. в изд.].
- О Тобол.воев.** см. **Изв.о Тобол.воев.**
- Отп.воев.** Отписка воеводы с челобитьем от градских и уездных людей // Врем. ОИДР, 1856. Кн. 24, смесь. С. 48. 1634 г.
- Отп.Волкон.** Отписка киевского боярина и воеводы Федора Федоровича Волконского и дьяка Андрея Немирова в Москву к царю Алексею Михайловичу 1656 г. – *Ундольский В.* Замечания для истории церковного пения в России // Чт. ОИДР, 1846. Заседание 26 окт. № 3. С. 30–32.
- Отпис.гр.Долгор.** Отписная грамота брянского стольника и воеводы кн. Григория Даниловича Долгорукого в Посольский приказ, 1653 г. // *Ундольский В.* Замечания для истории церковного пения в России // Чт. ОИДР, 1846. Заседание 26 окт. № 3. С. 28–29.
- Отпис.гр.Хилк.** Отписная грамота Путявльского боярина и воеводы Федора Хилкова царю Алексею Михайловичу... // *Ундольский В.* Замечания для истории церковного пения в России // Чт. ОИДР, 1846. Заседание 26 окт. № 3. С. 23–24. 1652 г.



- Отп.Мазепы** Отписка гетмана Мазепы к Голловину, 1702 г. // Врем. ОИДР, 1849. Кн. 2, смесь. С. 29–30.
- Отп.моск.посла Белоброва О.А.** Черты жанра хождений в некоторых древнерусских письменных памятниках XVII века [прил. II: Отписка Степана Тарбеева и Ивана Басова] // Тр. ОДРЛ, XXVII. Л., 1972. С. 269–272.
- Отп.Пустоз.воев.** Отписка Пустозерского воеводы Андреяна Хоненсва о ветхости в Пустозерском остроге житниц, зелейного погреба и тюрьмы, где содержится протопоп Аввакум // Чт. ОИДР, 1917. Кн. 2, смесь. С. 29–30. 1681 г.
- Отп.Ртищевца Голубев А.А.** К истории бунта Стеньки Разина в Заволжье // Чт. ОИДР, 1894. Кн. 3. Отд. I. С. 7–23. 1670–1671 гг.
- Отп.Сузд.** см. Влад.сб.
- Отп.Хонен.** см. Отп.Пустоз.воев.
- Отразит.пис.** см. Евфр.Отразит.пис.
- Отр.был.** Отрывок из неизвестной былины // Русские былины старой и новой записи / Под ред. акад. Н.С. Тихонравова и проф. В.Ф. Миллера. М., 1894. Отд. I. С. 59–60, сп. XVII в. [в Словаре цитируется по изд. А.М. Астаховой и др. (см. Был.), с. 219–220 с новым сокращением Был.].
- О третьем смятении** см. О тр.смят.
- Отр.лет.** Отрывок из летописи о временах царя Ивана Васильевича Грозного // РИБ. СПб., 1876. Т. 3, стлб. 161–294. 1563–1567 гг., сп. XVII в. [в Словаре цитируется по Александрово-Невской летописи – ПСРЛ. Т. 29. М., 1965. С. 322–355 с новым сокращением: Алекс.-Нев.лет.].
- Отр.посл. Демин А.С.** Отрывки из неизвестных посланий и писем XVI–XVII вв. // Тр. ОДРЛ. XXI. М.; Л. 1965. С. 191–193 [с. 191–192: XVI в., с. 192–193: XVII в.].
- О тр.смят.** О третьем смятении на Москве бывшем. – Рукоп. РНБ, Ф. XVII, № 16, л. 569–570 об. XVII в.
- Отр.стар.оп.** Отрывок из старинной описи XVII или к. XVI столетия // *Савваитов П.* Описание старинных царских утварей, одежд, оружия, ратных доспехов и конского прибора... СПб., 1865. С. 325–331.
- О укр.мн.Вас.Вел.** см. Посты.кн.Вас.Вел.
- О царе Мих.** см. Сл. о царе Мих.
- О четв.соб.** О четвертьем сборе, иже в Халкидоне, слово с(вя)тых о(те)ць шьстисот и тридесять. – *Бодянский О.* Славянорусские сочинения в пергаменном сборнике И.Н. Царского // Чт. ОИДР, 1848, засед. 28 февраля, № 7, Отд. 2, с. 1–3. XIV–XV вв.

## П

- Павс.вып.** Выпись из государевы грамоты, что прислана к великому князю Василью Ивановичю, о сочтании второго брака и о разлучении первого брака чадородия ради, творение Паисиево, старца Ферапонтова монастыря // Чт. ОИДР, 1847. № 8. С. 1–8 [варианты: Библиографические материалы, собранные А.И. Поповым. XV–XIX. – Чт. ОИДР, 1889. Кн. 3. С. 43–46]. XVI в., сп. XVI или XVII в., вар. сп. XVII в.
- Павс.сб.** Паисиевский сборник. – Рукоп. РНБ, Кир.-Белоз., № 4/1081, к. XIV–н. XV в.
- Палеостр.гр.** *Барсов Е.В.* Палеостров, его судьба и значение в Обонежском крае // Чт. ОИДР, 1868. Кн. 1, смесь. С. 19–222. 1375–1757 гг.
- Палей ист.** *Попов А.А.* Книга бытия небеси и земли (Палей историческая) // Чт. ОИДР, 1881. Кн. 1. С. 1–172. XII в., сп. XV в., вар. по сп. XVI и XVII вв. [греч.: Учен. зап. имп. Моск. ун-та, отдел ист.-филол. М., 1893. Вып. XI (*Васильев В.А.* *Alecdota graeco-byzantina*), 188–292].
- Палей ист.сокр.** *Попов А.А.* Сокращенная Палей русской редакции. – Книга бытия небеси и земли (Палей Историческая) // Чт. ОИДР, 1881. Кн. 1, прил. С. 1–92, сп. XVI в., вар. XIV–XVII вв.
- Палей Толк.<sup>1</sup>** Палей Толковая по списку, сделанному в г. Коломне в 1406 г. Труд учеников Н.С. Тихонравова. М., 1892–1896. Вып. 1–2. XIII в., сп. 1406 г.
- Палей Толк.<sup>2</sup>** Толковая Палей 1477 года. Воспроизведение Синодальной рукописи № 210. СПб., 1892. Вып. 1. IV с., 302 л. (Изд. ОЛДП, № 93). XIII в., сп. 1477 г.
- Палей Толк.<sup>3</sup>** Палей Толковая. – Рукоп. РНБ, СПб.ДА, № 1/119. XIV в.
- Палей Толк.1406 г.** см. Палей Толк.<sup>1</sup>
- Палей Толк.1477 г.** см. Палей Толк.<sup>2</sup>
- П.Ал.Мих.** см. Пис.Ал.Мих.
- Пам.Влад.** Памятники деловой письменности XVII века. Владимирский край / Изд. подгот. С.И. Котков, Л.Ю. Астахина, Л.А. Владимирова, Н.П. Панкратова. Под ред. С.И. Коткова. М., 1984.
- Пам.дипл.М.Г.(П.-Лят.)III см.** Польск.д. III
- Пам.дипл.о.М.Г. с в.орденом см.** Прус.д.
- Пам.дипл.свош.М.Г. с Крым.** см. Крым.д. II
- Пам.дипл.свош.М.Г. с Англиею, II см.** Англ.д.

- Пам.др.церк.учит.лнт.І, ІІІ см. Пов.І, ІІІ**  
**Пам.дух.грам. см. Влад.сб.**  
**Пам.зап.Храповиц. см. Зап.Храповиц.**  
**Пам.зем.стар. Сенегов О.П.** Памятники земской старины. СПб., 1903. 1600–1632 гг.  
**Пам.Иова** Память Иова // Сборник XII века Московского Успенского собора. М., 1889. Вып. 1. С. 119–121 [перезд.: Усп.сб., с. 160–164].  
**Пам.Моск.гос.** Памятники социально-экономической истории Московского государства XIV–XVII вв. / Под ред. С.Б. Веселовского и А.И. Яковлева. Центархив. М., 1929. Т. 1 [с. 1–182 в Словаре цитируются по АСВР І].  
**Пам.наборщ.** Наказная память наборщикам Московского Печатного двора Ф. Дементьеву и Ф. Минину. – Арсеній Суханов. Исследование С. Белокурова. Ч. 1 // Чт. ОИДР, 1891. Кн. 2. С. СXXXII–СXXXV. 1664 г.  
**Пам.обор.Смол.** Памятники обороны Смоленска. 1609–1611 гг. / Под ред. и с предл. Ю.В. Готье // Чт. ОИДР, 1912. Кн. 1. Отд. 1. С. 1–261. 1604–1611 гг.  
**Пам.отреч.І, ІІ см. П.отреч.І, ІІ**  
**Пам.п.л.р.стар. см. Пам.старообр.**  
**Пам.Ряз.** Памятники русской письменности XV–XVI вв. (Рязанский край) / Изд. подгот. С.И. Котков, И.С. Филиппова. Под ред. С.И. Коткова. М., 1978.  
**Пам.сиб.ист.І** Памятники сибирской истории XVIII в. Кн. I. 1700–1713 гг. СПб., 1882.  
**Пам.сиб.ист.ІІ** Памятники сибирской истории XVIII в. Кн. II. 1713–1724 гг. СПб., 1885.  
**Пам.Скоп. см. Влад.сб.**  
**Пам.Смол.** Материалы для словаря смоленской письменности второй половины XVI–XVIII вв. // *Борисова Е.Н.* Лексика Смоленского края по памятникам письменности. Смоленск, 1974. С. 117–146.  
**Пам.Смутн.Врем. см. Смутн.Врем.**  
**Пам.стар.(Б.) см. Пам.старообр.**  
**Пам.старообр.** *Барсков Я.І.* Памятники первых лет русского старообрядчества // ЛЗАК за 1911 г. СПб., 1912. Вып. 24. Кн. 2 [с. 163–228 см. *Ав.Ж.*, с. 151–240; с. 229–262 см. *Ж. Епиф.*]. XVII в. [Примечание: Житие Аввакума в Словаре цитируется по РИБ. Т. 39. Ред. В; документы, принадлежащие Аввакуму, получают дополнительное обозначение (Ав.)].  
**Пам.Суз. см. Влад.сб.**  
**Памф. см. Посл.Памф.**  
**Пангр.Сл.Похв. см. Ф.Прокопович.Сл.**  
**Пангр.Ф.Пр. см. Ф.Прокопович.Сл.**  
**Панд.Ант.** Пандект Антиоха Чернорица. – Рукоп. ГИМ, Воскрес., № 30, л. 1–310. XI в. [греч.: PG, 89, 1419–1855].  
**Панд.Ант.<sup>1</sup>** *Popovski Josif.* The Pandects of Antiochus. Slavic Text in Transcription // Полата књигописњана. An Information Bulletin Devoted to the Study of Early Slavic Books. Texts and Literatures. Amsterdam, January 1989, № 23–24. XI в. [греч. см. Панд.Ант.].  
**Панд.Ант.(Амф.)** *Амфилохий, архим.* Словарь из Пандекта Антиоха XI века Воскресенской Новоиерусалимской библиотеки. М., 1880.  
**Панд.Ант.(Б.)** Пандект монаха Антиоха. По ркп. XI в., принадлежащей Воскресенскому монастырю / Под набл. О.М. Бодянского. Изд. ОИДР. М., 1913.  
**Панегир. см. Истом.Лнт.пан.**  
**Панд.** Памятники дипломатических сношений с палским двором и с италианскими государствами // Пам. дипл. сношений древн. России с державами иностр. СПб., 1871. Т. X, стлб. 5–38, 351–502. 1580–1597 гг.  
**Пар.В., Пар.Вен. см. Ист.Пар.Вен.**  
**Парем.\*** Паремейник, на пергамене. – Рукоп. РГБ, ф. 256 (Рум.), № 302, 1°, л. 1–113. 1370 г., с позднейшими вставками XVII в.  
**Парем.1°** Паремейник, на пергамене. – Рукоп. РГАДА, ф. 381 (Син. тип.), № 62, 4°, л. 1–184. XVI в.  
**Парем.2°** Паремейник (отрывок) на пергамене. – Рукоп. РНБ, Соф., № 53, 1°, л. 1–48, к. XIII в.  
**Парем.3°** Паремейник. – Рукоп. РГБ, ф. 256 (Рум.), № 303, 135 л. XIV в.  
**Парем.4°** Паремейник (“Захарьинский паремейник”). – Рукоп. РНБ, Q. п. I.13, 4°. 1271 г.  
**Парен.І–ІV см. Ефр.Свр.І–ІV**  
**Пар.словарь** Парижский словарь москвитов 1586 г. *Dictionnaire Moscovite /* Перевод, исследования и комментарии Б.А. Ларина. Рига, 1948.  
**Парф.Юр.прот.Лют. см. Посл.Парф.Юр.**  
**Патерик Печ.** Патерик Киевского Печерского монастыря. Изд. Археограф. комис. СПб., 1911. XIII в., сп. XV в., вар. XVI в.  
**Патерик Син.** Патерик Синайский. — Рукоп. ГИМ, Син. № 551 [в Словаре цитируется по изд.: Синайский патерик. / Изд. подгот. В.С. Голышенко, В.Ф. Дубровина. Под ред. С.И. Коткова. М., 1967. XI в.; греч.: PG, 87, ps. 3, 2852–3112; добавления: *Смирнов И.М.* Синайский патерик в древнеславянском переводе. Сергиев Посад, 1917. С. 122–123, 125, 285–295; *Preuschen E.* *Palladius und Rufinus.* Giessen, 1897. S. 13–23, 94–95; ср.: The Journal of Theolog. Studies. 26.1975 (*Pattenden Ph.* The Text of the Pratum Spirituale), 38–54].

- Патерик (Чуд.)** Патерик поглавный, с дополнениями, на пергамене. — Рукоп. ГИМ, Чуд., № 18, 1°, л. 1–178, к. XIV в.
- Пафи.Б.** см. **Ж.Пафи.Бор.**
- Пах.Врл. см. Пах.Сл.похв.Варл.Хут.**
- Пах.Ж.Алексея<sup>1</sup>** Житие митрополита всея Руси святого Алексия, составленное Пахомием Логофетом. СПб., 1877–1878. Вып. 1–2 (Изд. ОЛДП, № 4). 1448–1459 гг., сп. XVII в.
- Пах.Ж.Алексея<sup>2</sup>** Житие Алексея, митрополита Московского, соч. Пахомия Серба. — Рукоп. РГБ, ф. 256 (Рум.), № 153, л. 49–73. 1448–1459 гг., сп. н. XVI в.
- Пах.Ж.Евф.Новг.** Житие Евфимия, архиепископа Новгородского, сост. Пахомием Логофетом, XV в. — Рукоп. РГБ, ф. 256 (Рум.), № 154, л. 395–419, к. XVI или н. XVII в.
- Пах.Ж.Кир.Б.** Житие Кирилла Белозерского, сост. Пахомием Сербом, XV в. — Рукоп. РГБ, ф. 256 (Рум.), № 153, л. 73 об. и сл., сп. н. XVI в.
- Пах.Ж.Моис.** Житие Моисея, архиеп. Новгородского // *Яблонский В.* Пахомий Серб и его агиографические писания. СПб., 1908, с. LXXXIX–CXI. XV в., сп. к. XVII в.
- Пах.Ж.Серг.Р.** Пахомиевская редакция жития преподобного Сергия // *Древние жития преподобного Сергия Радонежского / Собр. и изд. акад. Н. Тихонравовым.* М., 1892. Отд. II. С. 3–130, 157–171. XV в., сп. XV–XVII вв. [XV в. — С. 3–60, 101–102; 1459 г. — С. 106; XVI в. — С. 61–100, 103–105, 111–116, 123–130; XVII в. — С. 107–110, 116–123, 157–171].
- Пах.Знам.** см. **Пах.Сл.похв.знам.**
- Пах.Моис.** см. **Пах.Ж.Моис.**
- Пах.Сл.похв.Варл.Хут.** Слово похвальное Варлааму Хутынскому Пахонима Логофета. XV в. — Рукоп. РГБ, ф. 256 (Рум.), № 154, л. 201–212 об., сп. к. XVI или н. XVII в.
- Пах.Сл.похв.знам.** Похвальное слово знаменую иконою богородицы в Новгороде // *Яблонский В.* Пахомий Серб и его агиографические писания. СПб., 1908. С. XCII–CI, до 1438 г., сп. XV в.
- П.Б.** см. **Пов.прихож. на Псков**
- П.Берьяда** см. **Лекс.Берьяды**
- Пв.Обя.** см. **Ж.Павла Обя.<sup>1</sup>** и **Ж.Павла Обя.<sup>2</sup>**
- П.Дм.Г.** к **М.М.** см. **Посл.Дм.Герасимова**
- Певч.азб.\*** Певческие азбуки Древней Руси / Публикация, перевод, предисловие и комментарии Д. Шабалина. Кемерово, 1991. XV–XVII вв.
- Пекарский** Описание славяно-русских книг и типографий. 1698–1725 годов. Наука и литература в России при Петре Великом. П. Пекарского. СПб., 1862. Т. II.
- Пенз. см. Гр.арх.оруж.пал.**
- Пенз.дес.** Десятни Пензенского края (1669–1696) / Под ред. А. Барсукова // РИБ. СПб., 1868. Т. 17.
- Перг.рукоп.БАН см. Оп.перг.рук.БАН**
- Перев.Матв.** см. **Д. о перев.Арт.Матвеева**
- Перев.Шиллинга** см. **Д.Шиллинга**
- Перен.мощ.мт.Петра** Перенесение мощей Петра митрополита, к. XV в. — Рукоп. РГБ, ф. 256 (Рум.), № 153, л. 30 об.–41, сп. н. XVI в.
- Переп.Ал.Мих.** см. **Пис.патр.Никона**
- Переп.Ал.Петр.** Письма русских государей и других особ царского семейства. Вып. III. Переписка царевича Алексея Петровича [с. 1–64: XVIII в.], переписка царицы Евдокии Федоровны [с. 67–69: XVII в.; с. 69–122: XVIII в.]. М., 1862. 1689–1728 гг.
- Переп.Ан.Ив.** Письма русских государей и других особ царского семейства. IV. Переписка герцогини Курляндской Анны Ивановны. М., 1862. 1716–1729 гг.
- Переп.Безобразова** Переписка стольника А.И. Безобразова 1687 года. Сообщил А.А. Востоков // *Чт. ОИДР*, 1888. Кн. 1. Отд. III. С. 8–59. 1687 г.
- Переп.Безобразова<sup>1</sup>** Памятники русского народно-разговорного языка XVII столетия (из фонда А.И. Безобразова) / Изд. подгот. С.И. Котков и Н.И. Тарабасова. М., 1965.
- Переп.Вас.Иоан.** см. **Пис.Вас.Ив.**
- Переп.Головк.** Переписка графа Гаврилы Ивановича Головкина с майором фон Кирхеном, во время шведской войны, в 1706 году // *Врем. ОИДР*, 1849. Кн. 2, смесь. С. 1–12.
- Переп.Город.пр. Буганов В.И.** Переписка Городского приказа с воеводами ливонских городов в 1577–1578 годах // *АЕ за* 1964 г. М., 1965, с. 293–315.
- Переп.Гр.** Переписка царя Ивана IV Васильевича с корреспондентами в Речи Посполитой и Ливонии 1573–1580 гг. — Рукоп. РГБ, ф. 304/II (Тр. -Серг. доп.), № 17, л. 185–365 об., сп. посл. тр. XVII в.
- Переп.Гр.Курб.** Переписка Ивана Грозного с Андреем Курбским / Текст подгот. Я.С. Лурье и Ю.Д. Рыков. Отв. ред. Д.С. Лихачев. Л., 1979. XVI в., сп. XVII в.
- Переписка Т.Васильева** см. **Переп.Т.Вас.**
- Переп.кн.Брейтону** см. **Кн.пер.Юшкова**
- Переп.кн.Кадаш.сл.** см. **Кн.пер.Кадаш.сл.**
- Переп.кн.Нил.Столб.Пуст.** см. **Кн.пер.Нил.Столб.И-VII**
- Переп.кн.Пск.Печ.м.** см. **Кн.пер.Псков.Печ.м.**
- Переп.кн.Свир.м.** см. **Кн.пер.Свир.м.**
- Переп.Мих.Фед.** Переписка царя Михаила Федоровича // *Письма русских государей*

и других особ царского семейства. Изд. Археограф. комис. М., 1848. Т. 1. С. 9–298. 1619–1631 гг.

**Переп.Одоевск.** *Арсеньев Ю.* Ближний боярин князь Никита Иванович Одоевский и его переписка с Галичико вотчиной (1650–1684) // Чт. ОИДР, 1903. Кн. 2. Отд. I. С. 42–129. 1619–1692 гг.

**Переп.Петра с Екат.** Письма русских государей и других особ царского семейства. Т. 1. Переписка Петра I с Екатериной Алексеевны. М., 1861. 1707–1724 гг.

**Переп.росс.Новг.** Переписные росписи городов Новгорода и Ладоги 1665–1666 гг. – Рукоп. СПб. ФИРИ РАН, к. 11, № 98.

**Переп.Т.Вас.** Переписка дьяка Третьяка Васильева // Врем. ОИДР, 1851. Кн. 9, смесь. С. 1–29. 1649–1650 гг.

**Переп.Хован.** Частная переписка князя Петра Ивановича Хованского, его семьи и родственников / Сообщена Г. Лукьяновым // Старина и новизна. М., 1905. Кн. 10. С. 294–462. 1682 г., XVII в.

**Переп.ц.Прасковьи** Письма русских государей и других особ царского семейства. II. Переписка царицы Прасковьи Федоровны и дочерей ее Екатерины и Прасковьи. М., 1861. 1716–1733 гг.

**Переп.частн.лиц** *Котков С.И., Панкратова Н.П.* Источники по истории русского народно-разговорного языка XVII–начала XVIII века. М., 1964.

**Пересветов.Б.челобитн.** см. **Ив.Пересветов**  
**Пересветов.** Втор.предсказ.филос. см. **Ив.Пересветов**

**Пересветов.** Мал.челобитн. см. **Ив.Пересветов**

**Пересветов.Сказ. о книгах** см. **Ив.Пересветов**

**Пересветов.Сказ. о царе Конст.** см. **Ив.Пересветов**

**Переясл.лет.** Летописец Переяславля Суздальского, составленный в начале XIII века (между 1214 и 1219 годом) / Издан Н. Оболенским. М., 1851. 1214–1219 гг., сп. XV в.

**Перс.д.** Памятники дипломатических и торговых сношений Московской Руси с Персией / Изд. под ред. Н.И. Веселовского. СПб., 1898. Т. III (Тр. Вост. Отд. Русск. археол. об-ва, Т. 22). С. 1–138, 562–659. 1614–1621 гг.

**Персия** Чудо пресвятыя богородицы о царевне Персике, дочери царя Михаила Болгарского // *Ситовский В.В.* Русские повести XVII–XVIII вв. I. СПб., 1905. С. 254–267.

**Пер.Шиллинг** см. **Д.Шиллинг**

**Песня 1619 г.** см. **Песня Р.Джемса**

**Песня Дж.** см. **Песня Р.Джемса**

**Песни Квашн.** *Сперанский М.Н.* Из материалов для истории устной песни // Изв. АН СССР, Отд. общ. наук, VII серия, 1932, № 10. С. 913–934, к. XVII в.

**Песня Петр.** *Петровский Н.М.* Рукописный песенник XVIII века // Изв. ОРЯС, 1907. Т. XII. Кн. 1. С. 273–294.

**Песня Р.Джемса** *Симони П.К.* Великорусские песни, записанные в 1619–20 гг. для Ричарда Джемса на крайнем севере Московского царства. I // Памятники старинного русского языка и словесности XV–XVIII столетий. СПб., 1907. Вып. II (1).

**Песня.Соболевский** см. **ВНП**

**Песня 1686 г.** см. **Песня на столбце**

**Песня Андр.Мих.Пестова** см. **Лир.песни**

**Песня на столбце** Песня на столбце 1686 г.: “Как рябина, как рябина кужлявая...” – Рукоп. РГАДА, ф. 210, Приказн. ст., № 2163/49.

**Песня о вз.Азова** Песня о взятии Азова Петром Великим. – *Орлов А.* Песня и повесть об Азове // Старина и новизна. М., 1905. Кн. 10. С. 281–282. XVIII в.

**Песня о вз.Смол.** *Шляпкин И.А.* Историческая песня XVII века “О взятии Смоленска” // Отчеты о заседаниях Имп. Общества любителей древней письменности в 1894–1895 году (ИДП, № 111). СПб., 1895. Прил. 1. С. 48–50. XVII в.

**Пес.Петр.** см. **Песня Петр.**

**Пес.Рыбн.** см. **Рыбников**

**Петлин** *Покровский Ф.И.* Путешествие в Монголию и Китай сибирского казака Ивана Петлина в 1618 году // Изв. ОРЯС, 1913. Т. XVIII. Кн. 4. С. 257–304, сп. XVII в.

**Петр, I** Письма и бумаги имп. Петра Великого. Т. 1. СПб., 1887. 1688–1701.

**Петр, II** Письма и бумаги имп. Петра Великого. Т. 2. СПб., 1889. 1702–1703 гг.

**Петр, III** Письма и бумаги имп. Петра Великого. Т. 3. СПб., 1893. 1704–1705 гг.

**Петр, IV** Письма и бумаги имп. Петра Великого. Т. 4. СПб., 1900. 1706 г.

**Петр, V** Письма и бумаги имп. Петра Великого. Т. 5. СПб., 1907. 1707 г. (Январь–июнь).

**Петр, VI** Письма и бумаги имп. Петра Великого. Т. 6. СПб., 1912. 1707 г. (Июль–декабрь).

**Петр, VII** Письма и бумаги имп. Петра Великого. Т. 7. М.; Л., 1918–1946. 1708 г. (Январь–июнь)

**Петр Злат.Кл.** Действие о Петре Златых Ключах. – *Георгиевский Г.П.* Две драмы Петровского времени // Изв. ОРЯС, 1905. Т. X. Кн. 1. С. 215–255. XVIII в.

- Петр.зл.кл.** см. **Пов.Петре Злат.Кл.**
- Петр.сб.** Петровский сборник, изданный "Русского старинию" 30 мая 1872 года. СПб., 1872. XVII-XVIII вв. [с. 58-59: XVII в.].
- Печ.был.** Печорские былины, записал Н. Ончуков // Зап. РГО по Отд. этнографии. СПб., 1904. Т. 30.
- П.И.Б.** см. **Посл.Бегичева**
- Пив.собр.\*** Рукописи Пинежского собрания. — Хранятся в ИРЛИ. XVI-XVII вв.
- Пив.чел.\*** *Держин В.Я.* Пинежская челобитная 1676 г. // Источниковедение и история русского языка / Ред. С.И. Котков и В.Ф. Дубровина. М., 1964. С. 211-215.
- Пис.Авв.К.А.Бол.** см. **Ав.Пис.І**
- Пис.Авв.цар.Ир.Мих.Ром.** см. **Ав.Пис.І**
- Пис.Ал.Мих.** Письма царя Алексея Михайловича // Письма русских государей и других особ царского семейства, V. М., 1896. 1654-1675 гг.
- Пис.атам.Просовецк.** Письмо из Суздаля в Шую казачьего атамана Просовецкого к дяку Подлесову 1612 года // Врем. ОИДР, 1853. Кн. 17, смесь. С. 4.
- Пис.Богд.Хитрово** Письмо окольного Богдана Матвеевича Хитрово к боярину Борису Ивановичу Морозову (1654 года) // Врем. ОИДР, 1849. Кн. 1, смесь. С. 16.
- Пис.Вас.** см. **Пис.Т.Вас.**
- Пис.Вас.Ив.** Письма великого князя Василия Иоанновича // Письма русских государей и других особ царского семейства. Изд. Археограф. комис. М., 1848. Т. I. С. 3-5. 1526-1533 гг.
- Пис.Грязного, I** Первое письмо опричного думного дворянина Вас.Григ. Грязного-Ильина царю Ивану IV Васильевичу 1576 г. — *Садиков П.* Царь и опричник // Века. Истор. сб. I. Пг., 1924. С. 74-76 [в Словаре цитируется по *Д.опричн.*, с. 536-539].
- Пис.Грязного, II** Второе письмо опричного думного дворянина Вас.Григ. Грязного-Ильина царю Ивану IV Васильевичу 1576 г. — *Садиков П.* Царь и опричник // Века. Истор. сб. I. Пг., 1924. С. 76-78 [в Словаре цитируется по *Д.опричн.*, с. 536-539].
- Пис.дворецкого** Письма к Андрею Ильичу Безобразову от его дворецкого 7189 года // Врем. ОИДР, 1851. Кн. 9, смесь. С. 52-61. 1681 г.
- Пис.д-ра Постникова** см. **Пис.Постникова**
- Пис.Евдокии Стрешневой** см. **Пис.д.Евдокии**
- Пискар.лет.** Пискаревский летописец / Подготовка текста, вводит. статья, примеч. и указатель О.А. Яковлевой // Материалы по истории СССР, II. М., 1955. С. 23-144. XVII в.
- Пис. к Безобразову** Письма к Андрею Ильичу Безобразову от его поверенных и родственников по разным судебным делам, писанные в 7189 году // Врем. ОИДР, 1855. Кн. 21, смесь. С. 1-20. 1681 г.
- Пис. к Безобр., с. 52-61** см. **Пис.дворецкого**
- Пис. к Безобр., с. 8-9** см. **Пис.приказчика**
- Пис. к Голицыну, VI** Письма к князю Василию Васильевичу Голицыну // Врем. ОИДР, 1850. Кн. 6, смесь. С. 36-48. 1680-1689 гг.
- Пис. к Голицыну, VII** Письма к князю Василию Васильевичу Голицыну // Врем. ОИДР, 1850. Кн. 7, смесь. С. 69-76. 1680-1689 гг.
- Пис. к Голицыну, VIII** Письма к князю Василию Васильевичу Голицыну // Врем. ОИДР, 1850. Кн. 8, смесь. С. 51-54. 1680-1689 гг.
- Пис. к Голицыну, X** Письма к князю Василию Васильевичу Голицыну // Врем. ОИДР, 1851. Кн. 10, смесь. С. 29-56. 1680-1689 гг.
- Пис. к Голицыну, XII** Письма к князю Василию Васильевичу Голицыну // Врем. ОИДР, 1852. Кн. 12, смесь. С. 33-54. 1680-1689 гг.
- Пис. к Голицыну, XIII** Письма к князю Василию Васильевичу Голицыну // Врем. ОИДР, 1852. Кн. 13, смесь. С. 25-36. 1680-1689 гг.
- Пис.К.Зотова** Письмо о генерал-ревизоре Конона Зотова. 1716-1721 гг. // *Павлов-Сильванский Н.* Проекты реформ в Записках современников Петра Великого, II. СПб., 1897. С. 68-71.
- Пис.Кирхена** Письмо масора, Марка Богдановича фон Кирхена к канцлеру, Гаврилу Ивановичу Головкину // Врем. ОИДР, 1849. Кн. 1, смесь. С. 17-34. 1706 г.
- Пис. к кн.В.Гол.** см. **Пис. к Голицыну**
- Пис. к Мат.** см. **Пис. к Матюшкину**
- Пис. к Мат.(грам.)** см. **Гр.Ал.Мих.**
- Пис. к Мат.(Ник.)** см. **Пис. к Никону**
- Пис. к Мат.(Ур.)** см. **Урядник**
- Пис. к Матюшкину** Письма царя Алексея Михайловича к стольнику Афанасию Ивановичу Матюшкину // Собрание писем царя Алексея Михайловича / Изд. П. Бартев. М., 1856. С. 11-86. 1646-1662 гг.
- Пис. к Никону** Письма царя Алексея Михайловича к Никону // Собрание писем царя Алексея Михайловича / Изд. П.И. Бартев. М., 1856. С. 151-215. 1652 г.
- Пис. к Одоевск.** Письма к князю Никите Ивановичу Одоевскому // Собрание писем царя Алексея Михайловича / Изд. П.И. Бартев. М., 1856. С. 217-236. 1653 г.

**Пискр.лет.** см. **Пискар.лет.**

**Пис. к Ромод.**\* Письма ц. Алексея Михайловича к Г.Г. Ромодановскому // Записки имп. Отделения русских и слав. археологии Русск. археол. об-ва. СПб., 1861. Т. 2. С. 770-777. XVII в.

**Пис.Лар. Панкратова Н.П.** Письмо Д. Ларионовой (XVII в.) // Изучение русского языка и источниковедение / Отв. ред. В.Ф. Дубровина. М., 1969. С. 253-257.

**Пис.митр.Макария** см. **Пис.мт.Макария**

**Пис.мт.Макария Моисеева Г.Н.** Старшая редакция "Писания" митрополита Макария Ивану IV // Тр. ОДРЛ. XVI. М.; Л., 1960. С. 466-472. XVI в.

**Пис.неизв. Сарафанова Н.С.** Письмо неизвестного лица из заточения (1685 г.) // Тр. ОДРЛ. XVI. М.; Л., 1960. С. 481-483.

**Пис.о вел.** "Письмо о нелюбках". - Рукоп. ГИМ, Син. № 927, л. 187-190 об. 40 гг. XVI в., сп. сер. XVI в. [изд.: **Иос.Вол.Посл.**, с. 336-369).

**Пис.патр.Никона** Переписка царя Алексея Михайловича. Письма патриарха Никона // Письма русских государей и других особ царского семейства. Т. 1. Изд. Археограф. комис. М., 1848. С. 301-305. 1652-1658 гг.

**Пис.Петра** [Письма, указы и заметки Петра I-го, доставленные П.Д. Волконским и Н.В. Калачовым и извлеченные из Архива Правительствующего Сената / Собр. и изд. А.Ф. Бычковым] // Сб. РИО. СПб., 1873. Т. 11. 1704-1725 гг.

**Пис.подметв.** Подметные письма Голосова, Посошкова и др. (1700-1705 гг.) / Сообщ. С.А. Белокуров // Чт. ОИДР, 1888. Кн. 2. Отд. II. С. 19-80.

**Пис.Постникова** Письма доктора П.В. Постникова к Петру Великому за 1695 и 1696 гг. // Чт. ОИДР, 1911. Кн. 4, смесь. С. 43-51.

**Пис.приказчика** Письмо к Андрею Ильичу Безобразову от его приказчика и старост // Врем. ОИДР, 1853. Кн. 17, смесь. С. 8-9. 1677 г.

**Пис.Птр.** см. **Пис.Петра**

**Пис.рус.купцов** Письмо русских купцов из Стокгольма своему товарищу в Ругодив (Нарву) о торговых делах, 1660 г. // Чт. ОИДР, 1901. Кн. 2, смесь. С. 32.

**Пис.самозванца** Письмо самозванца Тимошки Акиндинова к дворянину Василию Унковскому, приехавшему в Чигарин послом от царя к гетману Богдану Хмельницкому в 1650 году // Летописи русской литературы и древности, изд. Н. Тихонравовым. М., 1859. Т. 1. Отд. III. С. 160-161.

**Пис.Т.Вас.** Письмо дьяка Третьяка Васильева брату Сергею Васильеву. - Рукоп.

РГАДА, ф. 181, № 605/1113, л. 283-287 об. XVII в.

**Пис.Торокана Гейман В.Г.** Письмо подьячего В.И. Торокана из посаженного Смоленска в Москву в 1609 г. // Тр. ОДРЛ. XIV. М.; Л., 1958. С. 275-277.

**Пис.Тр.-Серг.м. Флоря Б.Н.** Два письма начала XVII в. из Троице-Сергиева монастыря // История русского языка. Исследования и тексты / Отв. ред. В.Г. Демьянов, В.Ф. Дубровина. М., 1892. С. 324-325. 1609 г.

**Пис.д.I** Акты писцового дела. Материалы для истории кадастра и прямого обложения в Московском государстве. Т. 1. Акты 1587-1627 гг. / Собрал и ред. С. Веселовский // Чт. ОИДР, 1913. Кн. 2. Отд. II. С. 1-320; Кн. 3. С. 321-448; Кн. 4. С. 449-581.

**Пис.д.II** Акты писцового дела. Материалы для истории кадастра и прямого обложения в Московском государстве, т. II, вып. 1. Акты 1627-1649 гг. / Собрал и ред. С. Веселовский // Чт. ОИДР, 1916. Кн. 3.

**Пис.д.III** Акты писцового дела (1644-1661 гг.) / Сост. С.Б. Веселовский. Подгот. к печати А.Л. Станиславский и Э.Г. Чумаченко. Под ред. Б.И. Буганова и Б.В. Левшина. М., 1977.

**Пис.д.Евдокия** Письмо царицы Евдокии Лукьяновны к ее сестре Федосье Лукьяновне Стрешневой // Врем. ОИДР, 1849. Кн. 1, смесь. С. 15, н. XVII в.

**Пис.д.Каз.** см. **Кн.п.Казани**

**Пис.д.Свир.м.** см. **Кн.п.Свир.м.**

**Письма Курбского** см. **Курб.Пис.**

**Письмо В.И.Торокана** см. **Пис.Торокана**

**Письмо из заточ.** см. **Пис.неизв.**

**Письмо К.Зотова** см. **Пис.К.Зотова**

**Письмо о вел.** см. **Пис. о вел.**

**Письмо Т.Васильева** см. **Пис.Т.Вас.**

**ПКМГ II** см. **Кн.п.Моск.II**

**П.кв.С.Ш** см. **Пов.С.Шаховского**

**П.К.С.Л.** см. **Кн.пер.скота**

**Плат.Ал.Мих.** Платье и некоторые вещи царя Алексея Михайловича, 1676 г. // *Савваитов П.* Описание старинных царских утварей, одежда, оружие... СПб., 1865. С. 68-74.

**Плат.Бор.Год.** Платье царя Бориса Феодоровича Годунова, 1589 г. // *Савваитов П.* Описание старинных царских утварей, одежда, оружие... СПб., 1865. С. 11-21.

**Плат.Мих.Фед.** Платье царя Михаила Феодоровича. 1629 г. // *Савваитов П.* Описание старинных царских утварей, одежда, оружие... СПб., 1865. С. 48-56. 1629 г.

**Плат.Фед.Ал.** Царская утварь и платье царя Феодора Алексеевича, 1682 года // *Савва-*

*итов П.* Описание старинных царских утварей, одежд, оружия... СПб., 1865. С. 75–102. 1682 г.

**Плат. цар. Соф.** Одежда царевны Софии Алексеевны, 1673 г. // *Савваитов П.* Описание старинных царских утварей, одежд, оружия... СПб., 1865. С. 127–132. 1673 г.

**Плат. д. Евд. Лук.** Платье, головной и спальный уборы царицы Евдокии Лукьяновны, 1642 г. // *Савваитов П.* Описание старинных царских утварей, одежд, оружия... СПб., 1865. С. 105–126. 1642 г.

**Плач Лихачев Д. С.** Плач о реке Нарове 1665 г. // Тр. ОДРЛ. VI. М.; Л., 1948. С. 333–338. 1665 г.

**Плач о пленении** Плач о пленении и о конечном разорении Московского государства // РИБ. Л., 1925. Изд. 3-е. Т. 13. Вып. 1, стлб. 219–234. XVII в., сп. н. XVIII в.

**Плач Юр. Всев.** Плач великого князя Юрия Всеволодовича. – *Халанский М. Г.* Матер. и заметки по ист. др. рус. героич. эпоса // Изв. ОРЯС, 1903. Т. VIII. Кн. 2. С. 174–176. XIV или XV в., сп. XVII в.

**Плещеев** Обзорение Российской империи в нынешнем ее новоустроенном состоянии, учиненное Сергеем Плещеевым. СПб., 1787.

**Пл. о пл.** см. **Плач о пленении**

**Пмск.** см. **А. подмоск.**

**П. о Басарге** см. **Пов. о Басарге**<sup>1</sup>

**Поб. новг. сузд.** см. **Пов. новг. сузд.**

**Пов. Ам.** Аммония мниха повесть о убиенных св. отцах в Синае и Раифе по рукописи XIV в. / Издал И. Помяловский. СПб., 1890 (ПДЦ, № 83, прил. 3). XIV в.

**Пов. Ап. Тир.** Повесть об Ашолоне Тирском // Летописи русск. лит-ры и древности / Изд. Н. Тихонравовым. М., 1859. Т. 1. Отд. II. С. 6–33. XVII в., сп. XVIII в.

**Пов. Б. Г. м.** Повесть о Борисоглебском монастыре. – Рукоп. РГБ, ф. 304 (Тр.-Серг.), № 782, л. 449–461. XVI в.

**Пов. Б. Г. мон.** см. **Пов. Б. Г. м.**

**Пов. бел. клубе.** Повесть о новгородском белом клубе // Памятники старин. русск. лит-ры. Изд. Г. Кушелевым-Безбородко. СПб., 1860. Вып. 1. С. 287–300. XV в., сп. XVII в.

**Пов. Бор. Год.** Повесть, како восхити неправдою на Москве царский престол Борис Годунов // РИБ. Л., 1925. Изд. 3-е. Т. 13. Вып. 1, стлб. 145–176. XVII в.

**Пов. Вав. ц.**<sup>1</sup> Повести о Вавилонском царстве // Летописи русск. лит-ры и древности, изд. Н. Тихонравовым. М., 1861. Т. 3. Отд. III. С. 20–26. XV в., сп. XVII в.

**Пов. Вав. ц.**<sup>2</sup> Повесть, как приходил греческий царь Василий под Вавилон град // Ле-

тописи русск. лит-ры и древности, изд. Н. Тихонравовым. М., 1859. Т. 1. Отд. III. С. 161–165. XV в., сп. н. XVIII в.

**Пов. Вав. ц.**<sup>3</sup> *Скрипиль М. О.* Сказание о Вавилонском граде // Тр. ОДРЛ. IX. М.; Л. 1953. С. 142–144. XV в., сп. XV в.

**Пов. Варл. К.** *Знаменский П. В.* Повесть о подобном Варлааме Керетском // Зап. АН, 1893. Т. 73. Кн. 1. С. 48–53 или // Сб. ОРЯС. Т. 55. С. XVII–XXI, к. XVI–перв. четв. XVII в., сп. вт. пол. XVIII в.

**Пов. Вас. Злат.** Повесть о Василии Златовластом, королевиче Чешской земли / Сообщ. И. А. Шляпкина. СПб., 1882 (ПДПИ, № 31). XVII в., сп. XVIII в.

**Пов. И. А. Хв.** см. **Пов. Хворостинина**

**Пов. Ив. Гр. и куп. Альшиц Д. Н.** Древнерусская повесть про царя Ивана Васильевича и купца Харитона Белоулина // Тр. ОДРЛ. XVII. М.; Л., 1961. С. 255–271. 70-е гг. XVI в., сп. XVII в.

**П. о вид.** см. **Пов. о видении**

**П. о вид. н. м. д.** см. **Пов. о видении нек.**

**Пов. избавл. Уст.** Повесть об избавлении града Устюга Великого от безбожных литвы и от черкас как з Двины шли. – *Кукушкина М. В.* Новая повесть о событиях начала XVII в. // Тр. ОДРЛ. XVII. М.; Л., 1961. С. 380–387, сп. 30–40 гг. XVII в.

**Пов. И. М. Кат.-Рост.** см. **Пов. Катырева-Ростовского**

**Пов. како отмстити**<sup>\*</sup> “Повесть како отмстити” – памятник Смутного времени // Тр. ОДРЛ. XXVIII. Л., 1974. 1606 г.

**Пов. Карпе Сутол.** *Соколов Ю. М.* Повесть о Карпе Сутолове. Текст и разыскания в истории сюжета // Древности. Тр. Слав. комис. Моск. археол. об-ва, 1814. Т. IV. Вып. 2. XVII в., сп. XVIII в. [в словаре цитируется по изд. В. П. Адриановой-Перетц. Русская демократическая сатира XVII в. М.; Л., 1954. С. 114–120].

**Пов. Кат.-Ростовского**<sup>1</sup> Повесть князя Ивана Михайловича Катырева-Ростовского. 1-я редакция // РИБ. Л., 1925. Изд. 3-е. Т. 13. Вып. 1, стлб. 559–624. 1626 г., сп. XVII в.

**Пов. Кат.-Ростовского**<sup>2</sup> Повесть князя Ивана Михайловича Катырева Ростовского во 2-й редакции // РИБ. Л., 1925. Изд. 3-е. Т. 13. Вып. 1, стлб. 625–712, сп. XVII в.

**Пов. конч. д. Мих.** Повесть о внезапной кончине государя Михаила Федоровича, случившейся по безуспешному делу супружества княжны Ирины Михайловны с Вальдемаром королевичем. – *Голубцов А.* Памятники прений о вере // Чт. ОИДР, 1892. Кн. 2. С. 1–22. 1647 г., сп. к. XVII в.

**Пов. Мам. побойце** *Шамбинаго С.* Повести о Мамаевом побойце // Сб. ОРЯС, СПб.,

1906. Т. 81. № 7. с. 3—190. XVI—XVII вв. [с. 3—37: XVI в.; с. 38—73: XIV—XV вв., сп. XVI в.; с. 74—128: XV в., сп. XVII в.; с. 129—167: XVII в.].
- Пов.Мам.побойще**<sup>1</sup> Поведание и сказание о побойще в. Кн. Дмитрия Донского / Изд. И. Снегирева // Русский исторический сборник. 1838. Т. III. Кн. 1. С. 1—80 (так наз. Печатный вариант Сказания) сп. XVII в.
- Пов.Мам.побойще**<sup>2</sup> Сказание о Мамаевом бойце распространенной редакции (Сказание о Донском бою великого князя Дмитрия Ивановича Московского и всея Руси з безбожным Мамаем). — Рукоп. РНБ, Q. IV. 354, л. 1—161. 80—90 гг. XV в., сп. к. XVII в.
- Пов.Мам.побойще II** см. **Пов.Мам.побойще**<sup>1</sup>
- Пов.Мерк.Смол.** Повесть о Меркурии Смоленском, XV в. — Рукоп. РГБ, ф. 113 (Иос.-Волокол.), № 557, л. 214—226, сп. XVI в.
- Пов.Мерк.Смол.**<sup>1</sup> *Миндалев П.П.* Повесть о Меркурии Смоленском и былевой эпос // Сб. статей в честь Д.А.Корсакова. Казань, 1913. С. 274—280. XV в., сп. XVII в. [перевзд.: **Пов.Мерк.Смол.**<sup>2</sup>, с. 83—93].
- Пов.Мерк.Смол.**<sup>2</sup> Повесть о Меркурии Смоленском, XV в. — Рукоп. ГИМ, Син., № 908, л. 218 об.—223 [изд.: Русские повести XV—XVI вв. М.; Л., 1958. С. 106—107, см. также **Пов.Мерк.Смол.(Б.)**. С. 55—57].
- Пов.Мерк.Смол.(Б.)** *Белецкий Л.Т.* Литературная история повести о Меркурии Смоленском. Пг., 1922. С. 55—74, 83—95 (Сб. ОРЯС. Т. 99, № 8). XV в., сп. XVI—XVIII вв. [с. 55—57: сп. 1665 г.; с. 58—74: XVI в.; с. 83—94: XVII в.; с. 94—95: XVIII в.].
- Пов.Мих.Пот.** Повесть о Михаиле Потоке по рукописи XVII века // *Майков Л.* Материалы и исследование по старинной русской литературе. III. СПб., 1891. С. 46—57.
- Пов.напад.татар** Повесть о нападении татар на города Тару и Тюмень, 1635 г. — Рукоп. РГБ, Муз., № 3189, л. 124—136 об. XVII в. [изд.: *Сперанский М.Н.* Повесть о городах Таре и Тюмени // Тр. Комис. по древнерусск. лит-ре. Л., 1932. Т. 1. С. 27—32].
- Пов.напад.татар**<sup>1</sup> *Сперанский М.Н.* Повесть о городах Таре и Тюмени // Тр. Комис. по древнерусск. лит-ре. Л., 1932. Т. 1. С. 27—32, ок. вт. четв. XVII в. (1636—1641 гг.), сп. XVII в.
- Пов.Ник.Зар.** Повесть о Николае Заразском, XVI в. — Рукоп. РГБ, ф. 113 (Иос.-Волокол.), № 523, л. 229—258 об. XVI в. [изд.: **Пов.Ник.Зар.(Лих.)**, с. 282—301].
- Пов.Ник.Зар.(Лих.)** *Лихачев Д.С.* Повести о Николае Заразском (тексты) // Тр. ОДРЛ. VII. М.; Л., 1949. С. 282—406. XVI в., сп. XVI—XVIII в.
- Пов.Ник.Зар.(Лих.)**<sup>1</sup> Повесть о разорении Рязани Батыем в 1237 г. Волоколамский сп. XVI в. // Воинские повести древней Руси. М.; Л., 1949. С. 9—29. [с. 9—19: XIV в., сп. XVI в.; с. 23—29: XVI в., сп. XVII в.].
- Пов.Никол.обр.** Приход чудотворного Николаина образа Зарайского иже бе из Корсуны града... // Врем. ОИДР, 1852. Кн. 15, смес. С. 11—21. XIV в., сп. XVI в.
- Пов.новг.сузд.** Повесть о победе новгородцев над суздальцами // Памятники старин. русск. лит-ры, изд. Г. Кушелевым-Безбородко. СПб., 1860. Вып. 1. С. 241—242, сп. XVII в.
- Пов. об Акире Григорьев А.Д.** Повесть об Акире Премудром. Исследование и текст. Изд. ОИДР. М., 1913. XI—XII вв., сп. XV в.
- Пов. об Акире (К.)** Повесть о премудром Акире // Памятники старин. русск. лит-ры, изд. Г. Кушелевым-Безбородко. СПб., 1860. Вып. II. С. 359—370. XI—XII вв., сп. XVII в.
- Пов. о Басарге**<sup>1</sup> Повесть о Дмитрии Киевском купце зовомом по реклу Басарге киевлянине и его сыне // Памятники старин. русск. лит-ры, изд. Г. Кушелевым-Безбородко. СПб., 1860. Вып. II. С. 347—356, н. XVI в., сп. 1689 г.
- Пов. о Басарге**<sup>2</sup> Сказание о трех царях Орканди и о царе Несмеяне гордом и о царе Борзосмысле Дмитриевиче // *Сиповский В.В.* Русские повести XVII—XVIII вв. I. СПб., 1905. С. 294—300, н. XVI в., сп. к. XVII в.
- Пов. о Басарге**<sup>3</sup> Повесть о Дмитрии Басарге и сыне его Борзосмысле. Л., 1969. С. 75—216, н. XVI в., сп. XVII—XVIII вв.
- Пов. об изб.Устюга** см. **Пов.избавл.Уст.**
- Пов. об Иул.Лаз.** см. **Пов.Ульян.Осор.**<sup>1</sup>
- Пов. об осаде Пск.** см. **Пов.прихож. на Псков**<sup>2</sup>
- Пов. о видении** Повести о чудесных видениях в Нижнем Новгороде и Владимире // РИБ. Л., 1925. Изд. 3-е. Т. 13, стлб. 235—242. XVII в., сп. XVIII в.
- Пов. о видении Варл.** Повесть о видении мниху Варлааму в Великом Новгороде // РИБ. Л., 1925. Изд. 3-е. Т. 13, стлб. 243—248, сп. XVII в.
- Пов. о видении нек.** Повесть о видении некоему мужу духовну // РИБ. Л., 1925. Изд. 3-е. Т. 13, стлб. 177—186, сп. XVII в.
- Пов. о вид.мв.В.** см. **Пов. о видении Варл.**
- Пов. о волкв.** Повесть о волхвовании, написанная для царя Ивана Васильевича Грозного. / Сообщ. М. П[огодина] // Москвитянин, 1844, № 1. С. 246—249. XVI в.



- Пов. о втор.бр.Вас.Ш Бегунов Ю.К.** Повесть о втором браке Василия Ш // Тр. ОДРЛ. XXV. М.; Л., 1970. С. 115–118. 1526–1528 гг., сп. перв. пол. XVI в.
- Пов. о Дариане** Повесть давна о царе Дариане... // Памятники старин. русск. лит.-ры. СПб., 1860. Вып. II. С. 343–344. XII–XIII в., сп. перв. четв. XVIII в.
- Пов. о Дмитрии Римском Соколов М.И.** Повесть душеполезная о благоверном князе Дмитрие Римском // Древности. Тр. Слав. комис. Моск. археол. об.-ва. М., 1902. Т. III, прил. С. 57–58. XVII в., сп. XVIII в.
- Пов. о Дракуле Седельников А.Д.** Литературная история повести о Дракуле // Изв. по русск. яз. и словесности, 1929. Т. 2. Кн. 2. С. 652–659. 1490 г.
- Пов. о Дракуле<sup>1</sup>** Повесть о Дракуле воеводе. – Рукоп. РНБ, Кир.-Белоз., № 11/1088, сп. 1490 г. [изд.: Седельников А.Д. Литературная история повести о Дракуле // Изв. по русск. яз. и словесности, 1929. Т. 2. Кн. 2. С. 652–659; Лурье Я.С. Повесть о Дракуле. М.; Л., 1964. С. 117–122].
- Пов. о Дракуле<sup>2</sup>** Сказание о Дракуле Мутьяжская земли воеводе [сказочная редакция] // Bogdan J. Vlad Tepeș și parașuniile germane și reseși asupra lui. București, 1896. к. XVII в.
- Пов. о Дракуле<sup>3</sup>** Повесть о Дракуле воеводе. – Рукоп. РГБ, ф. 205 (ОИДР), № 651. XVII в.
- Пов. о Ерш.А.П.Дем.сат. см. Ерш Ершович<sup>1</sup>**
- Пов. о ж.Варл.К. Дмитриев Л.А.** Повесть о житии Варлаама Керетского // Тр. ОДРЛ. XXV. М.; Л. 1970. С. 191–196, перв. четв. XVII в., сп. вт. пол. XVIII в.
- Пов. о зач.Москв. см. Пов. о начале Москвы<sup>1</sup>**
- Пов. о злат. руне** О златом руне волшебного овна // Троянские сказания. Средневековые рыцарские романы о Троянской войне по русским рукописям XVI–XVII веков / Подгот. текста и статьи О.В. Творогова. Комментар. М.Н. Ботвинника и О.В. Творогова. Л., 1972. С. 139–147. XVII в.
- Пов. о Иване Пономаревиче** Повесть о Иване Пономаревиче, како имел брань с турским салтаном // Памятники старин. русск. лит.-ры. СПб., 1860. Вып. II. С. 319–322. XVII в., сп. перв. четв. XVIII в.
- Пов. о Козарине** О Козарине и о жене его // Попов А. Обзор хронографов русской редакции. М., 1866. Вып. 1. С. 94–95. XV–XVI вв., сп. XVI в.
- Пов. о крест.сыне** Повесть о крестьянском сыне. – Срезневский В.И. Сведения о рукописях, печатных изданиях и других предметах, поступивших в рукописное отд. Библиотеки АН в 1902 г. // Изв. АН. Ист.-фил. отд., 1903, Т. XIX, № 1. С. 0106–0107. XVII в., сп. н. XVIII в. [в Словаре цитируется по изд.: Русская демократическая сатира XVII в. / Подготовка текстов... В.П. Адриановой-Перетц. М.; Л., 1954. С. 110–113, сп. вт. четв. XVIII в. и 1792 г.]
- Пов. о Кулик.битве см. Задов.(Рж.)**
- Пов. о куп.Григ.** Повесть о купце Григории. – Скрипиль М.О. Неизвестные и малоизвестные русские повести XVII в. // Тр. ОДРЛ. VI. М.; Л., 1948. С. 328–332. XVII в., сп. XVIII в.
- Пов. о Луке Кол.** Повесть о Луке Колочском // Русские повести XV–XVI вв. М.; Л., 1958. С. 116–118, перв. пол. XVI в., сп. XVI в.
- Пов. о Мам.(лет.) см. Новг. IV лет.** С. 311–325.
- Пов. о Мих.Пот. см. Пов. Мих.Пот.**
- Пов. о М.Ск.-Ш. см. Пов. Скоп.-Шуйском**
- Пов. о начале Москвы** Четыре повести о начале Москвы // Тихомиров М.Н. Древняя Москва (XII–XV вв.). М., 1947. С. 209–223, сп. к. XVII в.
- Пов. о начале Москвы<sup>1</sup>** Повесть о зачале Москвы / Подготовка текста, вводная статья и описание рукописей Л.Н. Пушкирева // Материалы по истории СССР. II. М., 1955. С. 228–236. XVI–XVII вв., сп. к. XVII–н. XVIII в. [с. 228 – н. 236: XVI–XVII вв., сп. XVII в.; с. 236: XVI–XVII вв., сп. XVIII в.]
- Пов. о начале Москвы<sup>2\*</sup>** Повести о начале Москвы / Исследования и подготовка текстов. М.А. Салминой. М.; Л., 1964. XVI в., сп. XVII–XVIII вв.
- Пов. о нек.брани** Повесть о некоей брани, належашей на благочестивую Россию // РИБ. Л., 1925. Изд. 3-е. Т. 13, стлб. 249–260, сп. XVII в.
- Пов. о нек. брани<sup>1</sup> Белоброва О.А.** К изучению “Повести о некоей брани” и ее автора Евстратия // Тр. ОДРЛ. XXV. М.; Л., 1970. С. 155–161, н. XVII в.
- Пов. о Ник.Зар. см. Пов. Ник.Зар.**
- Пов. о паше Григ. Гудзий Н.К.** Новые редакции повести о паше Григории. По сп. Московской типографской библиотеки XVII в. Житие и подвизы преподобного отца нашего папы старого Рима Григория мниха // Тр. ОДРЛ. XV. М.; Л., 1958. С. 177–191, к. XVII в., сп. XVII в. и XVIII в.
- Пов. о Петре цар.орд. см. Пов. Петре Орд.<sup>1</sup>**
- Пов. о плен.Иерус. см. Пов. плен.Иерус.**
- Пов. о победе Буганив В.И.** Повесть о победе над крымскими татарами в 1572 году // АЕ за 1961 год. М., 1962. С. 269–275.

- XVI-XVII вв., сп. XVII в., вар. к. XVI-XVIII вв.
- Пов. о Пск.м. см. Пов. Псков. Печ.м.**
- Пов. о разор. Ряз. Бат. см. Пов. Ник. Зар. (Лях).<sup>1</sup>**
- Пов. о разор. Торжка Будовниц И.У.** Повесть о разорении Торжка в 1315 г. // Тр. ОДРЛ. XVI. М.; Л., 1960. С. 446-451. XIV в., сп. XVII в.
- Пов. о разуме** Повесть о разуме человеческом. — *Скрипиль М.О.* Неизвестные и малоизвестные русские повести XVII в. // Тр. ОДРЛ. VI. М.; Л., 1948. С. 324-327. XVIII в.
- Пов. о сверш. Никит.ц.** Повесть о свершении больша церкви Никитского монастыря. — *Тихомиров М.Н.* Новый материал об Иване Грозном // Тр. ОДРЛ. XIV. М.; Л., 1958. С. 252-255. 1564 г., сп. XVII в.
- Пов. о Скандербеге** Повесть о Скандербеге / Изд. подгот. Н.Н. Розов, Н.А. Чистяков. М.; Л., 1957, н. XVII в., сп. сер. XVII в.
- Пов. о скуд. и бог. см. Посопшк. О скуд. и бог.**
- Пов. о созд. Трои** Повесть о создании и поленении Тройском и о конечном разорении, еже бысть при Давиде, цари Иудейском // Троянские сказания. Средневековые рыцарские романы о Троянской войне по русским рукописям XVI-XVII веков / Подгот. текста и статьи О.В. Творогова. Комментар. М.Н. Ботвинника и О.В. Творогова. Л., 1972. С. 71-13. XVI в.
- Пов. о Сол. см. Пов. о Соломоне<sup>1</sup>**
- Пов. о Сол.зд. см. Пов. о Соломоне<sup>2</sup>**
- Пов. о Соломоне<sup>1</sup>** Повести о царе Соломоне. — Рукоп. РГБ, ф. 310 (Унд.), № 632, л. 143-166, к. XVI-н. XVII вв., сп. сер. XVII в.
- Пов. о Соломоне<sup>2</sup>** Повести о царе Соломоне // Летописи русск. лит-ры и древности, изд. Н.Тихонравовым. М., 1862. Т. IV. Отд. II. С. 112-153, к. XVI-н. XVII вв., сп. XVII и XVIII в. [с. 112-147: XVI-XVII вв., сп. XVIII в.; с. 147-153: XVI-XVII вв., сп. XVII в.].
- Пов. о Сух. Малышев В.И.** Повесть о Сухане. Из истории русской повести XVII века. М.; Л., 1956.
- Пов. о табаке** Сказание от книги, глаголемые Пандок, о хранительном былии, мерзском зелии, еже есть траве табаце... // Памятники старин. русск. лит-ры, изд. Г. Кушелевым-Безбородко. СПб., 1860. Вып. II. С. 427-434. XVII в., сп. 1751-1753 гг.
- Пов. о Таре в Тюм. см. Пов.наяд.татар**
- Пов. о Тим.Влад. см. Пов.Тим.Влад.<sup>1</sup>**
- Пов. о Тохтам.разор.** Повесть о Тохтамышевом разорении особого состава // *Тихомиров М.Н.* Русское летописание. М., 1979. С. 188-191, к. XIV в., сп. XVII в.
- Пов. о Фоме** Повесть о Фоме и Ереме // Русская демократическая сатира XVII века / Подготовка текстов... В.П. Адриановой-Перетц. М.; Л., 1954. С. 43-45, сп. XVIII в.
- Пов. о царе Аггее** Повесть преславна и душеполезна зело о царе Аггее, како пострадала година ради. — *Веселовский А.Н.* Разыскания в области русского духовного стиха, III-V // Сб. ОРЯС. СПб., 1881. Т. 28. № 2. С. 147-150. XVII в., сп. XVII в.
- Пов. о Царьграде** Повесть о Царьграде (его основания и взятии турками в 1453 году) Нестора-Искандера XV века. (По рукописи Тр.-Серг. лавры н. XVI в., № 773) / Сообщ. архим. Леонид. СПб., 1886 (ПДПИ, LXII) [переизд.: Русские повести XV-XVI вв. М.; Л., 1958. С. 55-76].
- Пов. о Щале** Повесть о посаднике Щале. — *Еремин И.П.* Из истории старинной русской повести. Повесть о посаднике Щале (исследование и тексты) // Тр. Комис. по древнерусск. лит-ре АН, I. Л., 1932. С. 123-151. XVI-XVIII вв., сп. XVI-XIX вв. [с. 123-124: XVI в., сп. к. XVI-н. XVII вв. с вар. XVIII в.; с. 125-127: XVII в., сп. XIX в.; с. 127-132: XVII в.; с. 132-134: XVII в., сп. XVIII в.; с. 134-137: XVII в., сп. XVIII в. с вар. к. XVII в.; с. 137-140: XVII в., сп. XVIII в.; с. 141-145: XVII в., сп. к. XVIII в. с вар. XVII в.; с. 146-148: XVII в.; с. 148-149: XVII-XVIII вв.; с. 149-150: XVIII в.; с. 150-151: XVIII в., сп. н. XIX в.].
- Пов. о Щале<sup>1</sup> см. Пов. о Щале**
- Пов. о Щале<sup>2</sup>** Сказание о Щялове монастыре, иже в Великом Новеграде // Памятники старин. русск. лит-ры, изд. Г. Кушелевым-Безбородко. СПб., 1860. Вып. I. С. 21-24. С. 21-22: сп. к. XVI-н. XVII в., с. 22-24: сп. к. XVII в. [в Словаре цитируется по изд. Еремина (см. выше), с. 123-124, 129-132; с сокращением **Пов. о Щале**].
- Пов. о Щале<sup>3</sup>** Сказание о Щяловом монастыре в Великом Новеграде. — *Буслаев Ф.* О народной поэзии в древнерусской литературе // Речи и отчет, произнес. в торж. собрании Моск. ун-та 12 янв. 1859. М., 1859, прил. с. 19-22. XV в., сп. XVIII в. [в Словаре цитируется по изд. Еремина (см. выше), с. 137-138 с сокращением **Пов. о Щале**].
- Пов.Петре Злат.Кл.** Повесть о благородном князе Петре Златых Ключах, о благородной королевне Магилене. Б. м. и г. Литография Ростовской в/Д б-ки им. К. Маркса. Р-346, 250. XVII в.
- Пов.Петре Злат.Кл.<sup>1</sup>** Повесть о Петре Златых ключей // *Кузьмина В.Д.* Рыцарский роман на Руси. Бова, Петр Златых ключей. М., 1964. С. 275-331. XVII в., сп. 1702 г.

- Пов. Петре Орд.** Повесть о Петре, царевиче Ордынском, к. XV в. — Рукоп. РГБ, ф. 304 (Тр.-Серг.), № 790, л. 186–200, сп. XVI–XVII вв.
- Пов. Петре Орд.**<sup>1</sup> Повесть о Петре, царевиче Ордынском // Русские повести XV–XVI веков. М.; Л., 1958. С. 98–105, к. XV в., сп. н. XVI в.
- Пов. П. и Февронии**<sup>1</sup> Повесть о муромском князе Петре и супруге его Февронии // Памятники старин. русск. лит.-ры. СПб., 1860. С. 29–45. XVI в., сп. к. XVI–XVII вв.
- Пов. П. и Февронии**<sup>2</sup> Повесть о Петре и Февронии. — Рукоп. РГБ, ф. 173 (МДА), № 224, л. 221–236 об. XVI в. [изд.: **Пов. П. и Февронии** (Скр.), с. 247–256].
- Пов. П. и Февронии** (Дм.) Повесть о Петре и Февронии / Подгот. текстов и исследование Р.П. Дмитриевой. Л., 1929. XVI в., сп. XVI–XVIII вв. [с. 209–223: XVI в., с. 223–240: XVI в., сп. XVI–XVII вв.; с. 241–250: XVI в.; с. 250–275: XVI в., сп. XVIII в.; с. 275–287: XVI в., сп. XVIII в.; с. 287–298: XVII в., сп. XVII–XVIII вв.; с. 298–303: XVIII в.; с. 303–316: XVII в.; с. 316–324: XVIII в.; прил., с. 325–328: XVI в.].
- Пов. П. и Февронии** (Скр.) *Скрипиль М.О.* Повесть о Петре и Февронии (тексты) // Тр. ОДРЛ. VII. М.; Л., 1949. С. 225–256. XVI в., сп. XVI–XVII вв.
- Пов. плен. Иерус.** Повесть о пленении Иерусалима // *Тихонравов Н.С.* Апокрифические сказания. СПб., 1894. С. 15–24, сп. XII в. [в Словаре цитируется по **Усп. сб.**, с. 31–38 с датой XII–XIII вв.].
- Пов. прор. Иеремии** Повесть прор. Иеремии // Сборник XII века Московского Успенского собора. М., 1899. Вып. 1. С. 1–7 [пер. изд.: **Усп. сб.**, с. 31–38].
- Пов. прихжд. на Псков** Повесть о приходе литовского короля Степана на великий и славный град Псков... / Сообщ. П. Сахаров // Чт. ОИДР, 1847. № 7, заседание 28 февраля 1847 г., смесь. С. 1–47. XVI в., сп. вт. четв. XVII в.
- Пов. прихжд. на Псков**<sup>1</sup> Повесть о приходе Стефана Батория на град Псков / Подготовка текста и статьи В.И. Малышева. М.; Л., 1952. XVI в., сп. к. XVI–н. XVII в.
- Пов. прихжд. на Псков**<sup>2</sup> Повесть об осаде Пскова Стефаном Баторием // Русские повести XV–XVI веков. М.; Л., 1958. С. 124–166. 80-е г. XVI в., сп. н. XVII в.
- Пов. псков. ик.** Повесть о явлении чудотворных икон. — *Серебрянский Н.И.* Очерки по истории монастырской жизни в Псковской земле // Чт. ОИДР, 1908. Кн. 4. С. 552–561, сп. XVII в.
- Пов. Псков. Печ. м.** Повесть о начале Псковско-Печерского монастыря. напис. Корнилем // Чт. ОИДР, 1908. Кн. 4. С. 545–551. XVI в., сп. XVI в.
- Пов. Симеона сузд. Флор. соб.**<sup>1</sup> Повесть Симеона суздальца о VIII (Флорентийском) соборе // *Малинин В.* Старец Елеазарова монастыря Филофей и его послания. Киев, 1901, прил. С. 102–114. XV в., сп. XVI в., вар. по сп. XVII в.
- Пов. Симеона сузд. Флор. соб.**<sup>2</sup> Инок Симеона иерея суздальца повесть како римский папа Евгений состави осмый собор с своими единомышленники // *Попов А.* Историко-литературный обзор древнерусских полемических сочинений против латинян (XI–XV). М., 1875. С. 344–359. XV в., сп. XVII в.
- Пов. Скоп.-Шуйском** Повести о князе Михаиле Васильевиче Скопинне-Шуйском // РИБ. СПб., 1909. Изд. 2-е. Т. 13, стлб. 1323–1348. XVII в., сп. XVII в.
- Пов. суде Шемяки** *Булгаков Ф.И.* Повесть о суде Шемяки (Изд. ОЛДП). СПб., 1879. С. 19–22, сл. к. XVII в. [в Словаре цитируется по изд.: Русская демократическая сатира XVII века / Подгот. текстов... В.П. Адриановой-Перетц. М.; Л., 1954. С. 20–29, сп. к. XVII в. и сер. XVIII в.].
- Пов. суде Шемяки**<sup>1</sup> Повесть о Шемякином суде // Русская демократическая сатира XVII века / Подгот. текстов... В.П. Адриановой-Перетц. М.; Л., 1954. С. 20–29, сп. к. XVII в. и сер. XVIII в.
- Пов. С. Шаховского** Повести князя Семена Ивановича Шаховского // РИБ. СПб., 1909. Изд. 2-е. Т. 13, стлб. 837–876. XVII в.
- Пов. Тим.** Повесть о пресвитере Тимофее // Памятники старин. русск. лит.-ры, изд. Г. Кушелевым-Безбородко. СПб., 1860. Вып. 1. С. 195–197, сп. XVII в.
- Пов. Тим. Влад.** *Скрипиль М.О.* Повесть о Тимофее Владимирском // Тр. ОДРЛ. VIII. М.; Л., 1951. С. 287–307, к. XV–н. XVI в., сп. к. XVII в., XVIII в.
- Пов. Тим. Влад.**<sup>1</sup> Повесть о Тимофее Владимирском // Русские повести XV–XVI веков. М.; Л., 1958. С. 119–123, к. XV–н. XVI в., сп. к. XVII в.
- Пов. убиен. Батыя** *Розанов С.П.* Повесть об убиении Батыя // Изв. ОРЯС, 1916. Т. XXI. Кн. 1. С. 109–142. XV в., сп. к. XVI в.
- Пов. убиен. п. Дм.** Повесть о убиении царевича князя Дмитрия / Сообщ. А. Бычков // Чт. ОИДР, 1864. Кн. 4, смесь. С. 1–4. XVII в., сп. к. XVII–н. XVIII в.
- Пов. Ульяв. Мур.** Повесть об Ульянии Муромской // Памятники старин. русск. лит.-ры,

- изд. Г. Кушелевым-Безбородко. СПб., 1860. Вып. 1. С. 63–67, н. XVII в., сп. XVII в.
- Пов. Ульян. Осор.** *Скрипиль М. О.* Повесть об Ульянии Осорьиной // Тр. ОДРЛ. VI. М.; Л., 1948. С. 256–323. XVII в.
- Пов. Ульян. Осор.**<sup>1</sup> *Тагунова В. И.* Муромские списки "Повести об Иулиании Лазаревской" // Тр. ОДРЛ. XVII. М.; Л., 1961. С. 414–418. XVII в.
- Пов. Хворостинина** Повесть князя Ивана Андреевича Хворостинина // РИБ. Л., 1925. Изд. 3-е. Т. 13, стлб. 525–558, сп. к. XVII в.
- Пов. д. Дия.**<sup>1</sup> Слово и дивна повесть Динары царицы Иверского властодержца Александра // Памятники старин. русск. лит-ры, изд. Г. Кушелевым-Безбородко. СПб., 1860. Вып. II. С. 373–376. XV–XVI вв., сп. к. XVII в.
- Пов. д. Дия.**<sup>2</sup> Мужество и храбрость и мудрость Динары царицы Иверския. – Рукоп. ГИМ, Син., № 356, л. 327 и сп. XV–XVI вв., сп. XVI в.
- Пов. Пр. см. Пов. о Царьграде**
- Пов. Щ. см. Пов. о Щидле**
- Подарки патр. царю** Подарки патриарха царю при венчании // Врем. ОИДР, 1849. Кн. 2, смесь. С. 22–23. 1676 г.
- Подл. грам. см. Подложн. грам.**
- Подлинник ик.** Подлинник иконописный, изд. С. Т. Большакова, под ред. А. И. Успенского. М., 1903. XVII в.
- Подлинник ик.**<sup>1</sup> *Покровский Н. В.* Сийский иконописный подлинник. Вып. 1–4. СПб., 1895–1898 (ПДП №№ 106, 113, 122, 126). XVII в.
- Подлинник новг.** Иконописный подлинник новгородской редакции по Софийскому списку конца XVI века. С вариантами из списков Забелина и Филимонова // Сборник на 1873 г., изд. Об-вом древнерусск. искусства при Моск. публ. музее / Под ред. Г. Д. Филимонова. М., 1873. Отд. 2. С. 1–39, сп. XVI–XVII вв. [с. 9–39: XVI в.; с. 5–9: XVII в.; л. 106 соотв. с. 30–31].
- Подложн. гр.** Подложные грамоты. По списку Хронографа 1696 г. // *Попов А.* Изборник славянских и русских сочинений и статей, внесенных в хронографы русской редакции. М., 1869. С. 448–458.
- Подложн. пис.** *Мордовина С. П., Станиславский А. Л.* Подложные письма московского холопа XVII в. // Памятники русского языка. Исследования и публикации / Ред. В. С. Гольшценко, А. И. Сумкина. М., 1979. С. 101–104. 1634 г.
- Подр. зап. см. Влад. сб.**
- Подряд. зап. новг.** Подрядная запись новгородца о поставке леса в Нарву, 1693 г. // Чт. ОИДР, 1901. Кн. 2, смесь. С. 31.
- Показ. знак.** Показания замешанных в раскольничьей смуте 1682 г. иноков Сергея, Савватия, другого Савватия, Дорофея, Гавриила // *Румянцев И. Никита* Константинов Добрынин ("Пустосвят"). Сергиев Посад, 1916. Прил. С. 92–100. 1682 г.
- Покаяние Дениса** "Покаяние" еретика Дениса (отрыбко) // *Казакова Н. А.* и *Лурье Я. С.* Антифеодалные еретические движения на Руси XIV–начала XVI в. М.; Л., 1955. С. 388. 1490 г., сп. н. XVI в.
- Покл.** "Поклонение св. града Иерусалима" 1531 г. – *Голоубцов М. А.* К вопросу об источниках древнерусских хождений во св. Землю // Чт. ОИДР, 1911. Кн. 4. Отд. II. С. 51–56, сп. XVI в.
- Пол. мая. см. А. Кадаш. сл., Кн. пер. Кадаш. сл., Кн. пер. Юшкова, Кн. стр. Кадаш. сл.**
- Полод. гр.** Полоцкие грамоты XIII–начала XVI вв. // Сост. А. Л. Хорошкевич. Отв. ред. А. А. Зимин. М., 1977.
- Польск. д. I** Памятники дипломатических сношений Московского государства с Польско-Литовским. Т. I. М., 1882 // Сб. РИО. Т. 35. С. 1487 по 1533 г.
- Польск. д. II** Памятники дипломатических сношений Московского государства с Польско-Литовским. Т. II. СПб., 1887 // Сб. РИО. Т. 59. 1533–1560 гг.
- Польск. д. III** Памятники дипломатических сношений Московского государства с Польско-Литовским. Т. III. СПб., 1892 // Сб. РИО. Т. 71. 1560–1571 гг.
- Польск. д. IV** Памятники дипломатических сношений Московского государства с Польско-Литовским. Т. IV. СПб., 1912 // Сб. РИО. Т. 137. 1598–1608 гг.
- Польск. д. V** Памятники дипломатических сношений Московского государства с Польско-Литовским. Т. V. СПб., 1913 // Сб. РИО. Т. 142. 1609–1615 гг.
- Поместн. д.** Поместные дела // Врем. ОИДР, 1849. Кн. 4. С. 9–31. 1626–1640 гг.
- Пов. I** Памятники древнерусской церковно-учительной литературы. Вып. I. Изд. журн. "Странник", под ред. А. И. Пономарева. СПб., 1894. XI–XVII вв.
- Пов. III** Памятники древнерусской церковно-учительной литературы. Вып. III. Изд. журн. "Странник", под ред. А. И. Пономарева. СПб., 1897. XI–XVII вв.
- П. о в. бр. см. Пов. о нек. брани**
- Пор. Бежецк. п. ят., Водск. п. ят., Шелонск. п. ят.** см. соотв. **Пор. зап. Бежецк. п. ят., Пор. зап. Водск. п. ят., Пор. зап. Шелонск. п. ят.**
- Пор. зап. Бежецк. п. ят.** Из архива Л. Н. Целепи. Поручные записи 1587 г. Бежецкие пятины // Сборник Новгор. об-ва любителей древности. 1911. Вып. 5. С. 3–4.

- Пор. зап. Водск. пят.** Из архива Л.Н. Целепи. Поручные записи 1587 г. Водские пятинны // Сборник Новгород. об-ва любителей древности. 1911. Вып. 5. С. 6-10. 1587 г.
- Пор. зап. Шелонск. пят.** Из архива Л.Н. Целепи. Поручные записи 1587 г. Шелонские пятинны // Сборник Новгород. об-ва любителей древности. 1911. Вып. 5. С. 4-5. 1587 г.
- Порошин. Записки** см. **Зап. Порошина**
- Поруб. д.** Списки с листов како посланы в Ругодив к генералу и в иные города к державцам и их немецких листов, каковы присылаемы в Великий Новгород ис порубежных городов о всяких порубежных делах, 1661-1664 гг. - Рукоп. СПб. ФИРИ РАН, к. 2, № 28.
- Пос. дов. Стеф. Явор.** см. **Посошков. Довожд. Ст. Яворскому**
- Пос. Елч. в Дадзем.** см. **Посольство Елчина**
- Послание двор. недругу** см. **Посл. двор. недругу**
- Послание Ив. Грозного, 4 окт. 1571 г.** см. **Ив. Гр. Посл. III**
- Послание Ив. Грозного, 21 янв. 1580 г.** см. **Ив. Гр. Посл. III**
- Посл. Бегичева Яцимирский А.И.** Послание Ивана Бегичева о видимом образе божием. По рукописи XVII века собрания А.И. Яцимирского // Чт. ОИДР. 1898. Кн. 2. Отд. II. С. 1-13, вт. четв. XVII в., сп. сер. XVII в.
- Посл. Богданов** см. **Послов. Богд.**
- Посл. В. Д. Ерм.** см. **Посл. Ермолича**
- Посл. Геннадия еп. Нифонту** см. **Геннадий. Посл. Нифонту**
- Посл. двор. недругу Шентаев Л.С.** Послание дворительное недругу (посадская сатира XVII в.) // Тр. ОДРЛ. IX. М.; Л., 1953. С. 371-379 [то же изд.: Русская демократическая сатира XVII века. М.; Л., 1954. С. 37-38].
- Посл. Дм. Герасимова** Послание Дмитрия Герасимова к Мисюрю Мунехину, н. XVI в. - Рукоп. ГИМ, Син., № 596, л. 250 об.-257, сер. XVI в.
- Посл. Дм. Г. к М.М.** см. **Посл. Дм. Герасимова**
- Посл. Еп. другу Кир.** см. **Посл. Епифания**
- Посл. Епиф.** Из послания иеромонаха Епифания, писавшего к некоторому другу своему Кириллу // Правосл. палестин. сб. СПб., 1887. Т. V. Вып. 3. С. 3-6. 1415 г., сп. XVII в.
- Посл. Епифания** см. **Посл. Епиф.**
- Посл. Епиф. к Кир.** см. **Посл. Епиф.**
- Посл. Ермолича** Послание В.Д. Ермолича к пану Якову, писарю короля Казимира IV, ок. 1470 г. - Рукоп. ГИМ, Син., № 562, л. 137-138 об., н. XVI в. [изд.: *Седельников А.Д.* "Послание от друга к другу" и западнорусская книжность XV в. // Изв. АН СССР, отдел гуманитар. наук, 1930, № 4. С. 223-225].
- Посл. Ив. Гр.** см. **Ив. Гр. Посл. I**
- Посл. Ив. Гр.** в **Кир.-Бел. мон.** (Адр.) см. **Ив. Гр. Посл.**
- Посл. Ив. Гр. Полубен.** (Адр.) см. **Ив. Гр. Посл.**
- Посл. И. Вол. к Гр.-Х.** см. **Иос. Вол. Посл. Гр.**
- Посл. И. Гр.** см. **Ив. Гр. Посл. I**
- Посл. Иос. Вол.** к **Б.В. Кутузову** см. **Иос. Вол. Посл. Кут.**
- Посл. И. Сан. архм. Васс.** о Троице *Казакова Н.А.* и *Лурье Я.С.* Антифеодалные еретические движения на Руси XIV-начала XVI в. М.; Л., 1955. С. 306-309 [в Словаре цитируется по **Иос. Вол. Посл.**, с. 139-144].
- Посл. Карпова М. Гр. I** Послание Федора Карпова к Максиму Греку // Сочинения преподобного Максима Грека. Казань, 1897. Изд. 2-е. Ч. III. С. 222-224. XVI в.
- Посл. Карпова М. Гр. II** Послание Федора Карпова к старцу Максиму Святогорскому. - *Никольский Н.К.* Материалы для истории древнерусской духовной письменности // Христианское чтение. 1909, № 9/10. С. 1123-1124. XVI в., сп. XVI-XVII вв.
- Посл. Карпова мт. Дан.** Высокия книжности разуму уроженному, святейшему господину Данилу митрополиту всеа Руси раб святыни твоае Феодорець Иванов сын Карпов челом бьет. - *Дружинин В.Г.* Несколько неизвестных литературных памятников из сборника XVI-го века // ЛЗЭК за 1908 г. СПб., 1909. Вып. 21. С. 106-113. XVI в., сп. XVI в.
- Посл. Карнова Филоф.** Послание Федора Карнова иноку Филофею. - Рукоп. РГБ, ф. 299 (Тихонр.), № 380, л. 193-207. XVI в., сп. XVII в.
- Посл. к Ив. Гр.** Послание к царю Ивану Васильевичу. Благовещенский иерей Сяльвестр и его писания / Исследование, начатое Д.П. Голохвастовым и доконченное архим. Леонидом // Чт. ОИДР, 1874. Кн. 1. Отд. I. С. 69-87. 1547 г.
- Посл. Климентя** Послание митрополита Климента к Смоленскому пресвятеру Фоме. Неизд. памятник литературы XII в. Сообщ. Х. Лопарева. СПб., 1892 (ПДП, № 90). С. 13-31. XII в., сп. XV в.
- Посл. Корнилия** Послание Корнилия, инока Снежных гор, к сыну его, попу Ивану. - *Серебрянский Н.И.* Очерки по истории монастырской жизни в Псковской земле // Чт. ОИДР, 1908. Кн. 4. Отд. III. С. 527-532. XVI в., сп. XVII в.
- Посл. Льва** Послание папы Льва к Флавиану архиепископу Константинопольскому. -

*Бодянский О.* Славянорусские сочинения в пергаменном сборнике И.Н.Царского // Чт. ОИДР, 1848. № 7. С. 5–19. XV в. [греч. и лат.: PG, 54, 755–782].

**Посл.мв.** см. **Зив.Отв.Посл.многосл.**

**Посл.Мономах.венце** Послание [о Мономахом венце] Спиридона—Саввы // *Жданов И.Н.* Русский былевой эпос. СПб., 1895. С. 589–603. 1523 г., сп. XVI в.

**Послов.Богд.** Собрание пословиц и присловий российских... по алфавиту оные... разположены... 1741 году. — Рукоп. БАН, 17. 7. 33 [изд.: *Пословицы, поговорки, загадки в рукописных сборниках XVIII—XX веков.* М.; Л., 1961. С. 65–118].

**Пословки леств.** Пословки лествичные. Сборник житий и поучений на пергамене. — Рукоп. ГИМ, Чуд., № 22, л. 1–134, к. XVI в.

**Послов.Л.Майк.** *Булгаков Ф.И.* Рукописный сборник пословиц XVII—XVIII-го века. Сообщил Л.Н. Майков. СПб., 1880 (ПДП, № 9). С. 75–114, к. XVII в.—н. XVIII в. [в Словаре цитируется по *Сим.Послов.*, с. 173–216].

**Послов.Паус.** Russ[ische] Sprüchwörter u[nd] sprüchwört[liche] Redens-Arten / Из собрания И. Пауса. — Рукоп. БАН, собр. Пауса, 26. 3. 3, н. XVIII в.

**Послов.П.Г.** Пословицы и присловицы, как-вы в народе издавна словом употреблялися и яко в волне морской, тако в молве мирской разглошелися. — Рукоп. БАН, Петр. гал., № 91, сп. н. XVIII в. [изд.: *Пословицы, поговорки, загадки в рукописных сборниках XVIII—XX веков.* М.; Л., 1961. С. 23–39].

**Посл.осудит. Демин А.С.** Демократическая поэзия XVII в. в письмовниках и сборниках виршевых посланий // Тр. ОДРЛ. XXI. М.; Л., 1965. С. 24–79.

**Посл. о хабува Майков В.** Послание к патриарху Гермогену о злоупотреблении в церковном пении "хабува" // Сергею Федоровичу Платонову ученики, друзья и почитатели. СПб., 1911. С. 415–431, между 1606 и 1610 гг., сп. XVII в.

**Посл.Памф.** Послание игумена Памфила о Купальской ночи в 2-х редакциях // *Малинин В.* Старец Елеазарова монастыря Филофей и его послания. Киев, 1901. Прил. С. 1–6. 1504–1505 гг., сп. XVII в.

**Посл.Парф.Юр.** Послание к неизвестному против люторов. Творение Парфения Уродивого писателя XVI века / Сообщ. арх. Леонид. СПб., 1886 (ПДПИ, № 60), сп. XVII в.

**Посл.Прохору Сарскому** см. **Геннадий.Посл.Прох.**

**Посл.рукоп.** см. **Послов.П.Г.**

**Посл.Сав.** Послание инока Саввы на жидов и на еретики / С предисл. С.А. Белокурова // Чт. ОИДР, 1902. Кн. 3. С. 1–93. 1496 г.

**Посл.Серап.Новг.** Послание новгородского архиепископа Серапиона к митрополиту Симону // *Памятники старин. русск. литры.* изд. Г. Кушелевым-Безбородко. СПб., 1862. Вып. IV. С. 210–212, сп. XVI в.

**Посл.Симона Поп Р.** Древнейший отрывок Послания Симона к Поликарпу // Тр. ОДРЛ. XXIV. Л., 1969. С. 98–100. XIII в., сп. вт. четв. XV в.

**Посл.Ст.А.Гл.** см. **Посл.Стефана**

**Посл.Стефана** Послание Стефана иноку-справщику Арсению Глухому. — *Голубев И.Ф.* Два неизвестных стихотворных послания первой половины XVII в. // Тр. ОДРЛ. XVII. М.; Л., 1961. С. 404–407. 1637 г.

**Посл.Ст.Яворского** Послание преосвященного Стефана Яворского, митрополита Рязанского и Муромского, к преосвященным Алексию Сарскому и Подонскому и Варлааму Тверскому и Кашинскому // Чт. ОИДР, 1864. Кн. 4, смесь. С. 5–8. 1718 г.

**Посл.С.Шаховского** Послание кн. С.Ив. Шаховского к царю Михаилу Федоровичу... — *Памятники прений о вере...* / Собр. А. Голубцовым // Чт. ОИДР, 1892. Кн. 2. С. 158–165. 1644 г.

**Посл.С.Шаховского Д.Пожарскому** Послание кн. С.И. Шаховского кн. Д.М. Пожарскому. — *Голубев И.Ф.* Два неизвестных стихотворных послания первой половины XVII в. // Тр. ОДРЛ. XVII. М.; Л., 1961. С. 407–413. XVII в.

**Послужн.сп.Орд.\*** Послужной список Михаила Ордынцева. — Рукоп. РГАДА, ф. 210 (Разрядный приказ). Столбцы Белгородского стола. № 8, л. 528–536. 1609 г.

**Посл.Филоф.** Послания Филофея // *Малинин В.* Старец Елеазарова монастыря Филофей и его послания. Киев, 1901. С. 7–68, перв. четв. XVI в., сп. XVI—XVII вв. [с. 7–24: XVI в., с. 25: Унд. № 1046, б/д; с. 26–32: XVII в. ~ XVI в. и паралл. XVI в.; с. 33–35: рукописи РГБ, Q. XVII. 198, б/д; с. 36–47: XVI в.; с. 48: б/д; с. 49–56: XVII в. ~ XVI в., с. 57–66: XVI в. и паралл. рукописи б/д; с. 67–68: XVII в. ~ XVI в.].

**Посл.Шах.Пож.** см. **Посл.С.Шаховского Д.Пожарскому**

**Посл.Ю.Крижанича** Послание Юрия Крижанича царю Федору Алексеевичу. изд. И. Добротворским // Изв. и учен. зап. Казан. ун-та, 1865. Вып. 1. С. 4–21, после 1676 г.

- Посол. Мыш.** см. **Посольство Мышецкого**
- Посольство Барятинского** Посольство князя Михаила Петровича Барятинского // Памятники дипл. и торг. сношений Моск. Руси с Персией / Изд. под ред. Н.И. Веселовского, СПб., 1898. Т. 3 (Тр. Вост. отд-ния Русск. археол. об-ва, Т. 22). С. 299–562. 1618–1624 гг.
- Посольство Брехова** Посольство Ивана Брехова // Памятники дипл. и торг. сношений Моск. Руси с Персией. СПб., 1892. Т. 2 (Тр. Вост. отд-ния Русск. археол. об-ва, Т. 21). С. 313–445. 1614–1616 гг.
- Посольство Васильчикова** Посольство в Персию Григория Борисовича Васильчикова // Памятники дипл. и торг. снош. Моск. Руси с Персией. СПб., Т. 1 (Тр. Вост. отд-ния Русск. Археол. об-ва, Т. 20). С. 1–221. 1588–1594 гг.
- Посольство Елчина** Посольство дьяка Федота Елчина и священника Павла Захарьева в Дадянскую землю (1639–1640 гг.) / С предисл. С.А. Белокурова // Чт. ОИДР, 1887. Кн. 2, Отд. I. С. 256–376) [переизд.: Путешествия русских послов XVI–XVII вв. М.; Л., 1954. С. 206–226].
- Посольство Жир.-Засекина** Посольство в Персию князя Александра Федоровича Жирового-Засекина // Памятники дипл. и торг. сношений Моск. Руси с Персией. СПб., 1892. Т. 2 (Тр. Вост. отд-ния Русск. археол. об-ва, Т. 21). С. 1–143. 1598–1600 гг.
- Посольство Звенигородского** Посольство в Персию князя Андрея Дмитриевича Звенигородского // Памятники дипл. и торг. сношений Моск. Руси с Персией. СПб., 1890. Т. 1 (Тр. Вост. отд-ния Русск. археол. об-ва, Т. 20). С. 221–334. 1594–1596 гг.
- Посольство Леонтьева** Посольство в Персию Федора Исаковича Леонтьева // Памятники дипл. и торг. сношений Моск. Руси с Персией. СПб., 1898. Т. 3 (Тр. Вост. отд-ния Русск. археол. об-ва, Т. 22). С. 138–298, 659–731. 1616–1618 гг.
- Посольство Мышецкого** Посольство кн. Мышецкого и дьяка Ключарева в Кахетию (1640–1643) / Документарье издал и введением снабдил М. Полиевктов (Междунар. сношения Грузии с иноземн. странами, II). Тифлис, 1928.
- Посольство Новосильцева** см. **Ст.сп.Новосильцева**
- Посольство Потемкина** см. **Ст.сп.Потемкина**
- Посольство Ромодан.** Посольство князя Ивана Петровича Ромодановского // Памятники дипл. и торг. сношений Моск. Руси с Персией. СПб., 1892. Т. 2 (Тр. Вост. отд-ния Русск. археол. об-ва, Т. 21). С. 144–150, н. XVII в.
- Посольство Тихан.** Посольство Михаила Никитича Тиханова // Памятники дипл. и торг. сношений Моск. Руси с Персией. СПб., 1892. Т. 2 (Тр. Вост. отд-ния Русск. археол. об-ва, Т. 21). С. 151–312. 1613–1615 гг.
- Посольство Толочанова** Посольство стольника Толочанова и дьяка Иевлева в Имеретию (1650–1652) / Документарье издал и введением снабдил М. Полиевктов (Междунар. сношения Грузии с иноземн. странами, I). Тифлис, 1926.
- Посольство Тюфякина** Посольство князя Василия Васильевича Тюфякина // Памятники дипл. и торг. сношений Моск. Руси с Персией. СПб., 1890. Т. 1 (Тр. Вост. отд-ния Русск. археол. об-ва, Т. 20). С. 334–453. 1595–1599 гг.
- Посольство Унков.** Посольство к зюлгарскому хун-тайчи Цэван Рабтану капитана от артиллерии Ивана Унковского и путевой журнал его за 1722–1724 годы / Документарье, изд. с предисл. и примеч. Н. Веселовского // Зап. РГО по Отд. этнографии. СПб., 1887. Т. 10. Вып. 2. С. 1–138.
- Посо.о скуд. и бог. см. Посошков. О скуд. и бог.**
- Пос.отеч.поуч.** см. **Посошков.Завещание**
- Пос.отеч.поуч.(слуш)** см. **Отеч.поуч.**
- Посошков.Донощ.Ст.Яворскому** Доношение Ивана Посошкова митрополиту Стефану Яворскому // Сочинения Ивана Посошкова / Изд. М. Погодиным, М., 1842. Ч. 1. С. 307–317. 1703 г.
- Посошков.Завещание** Завещание отеческое. Сочинение И.Т. Посошкова. Нов. изд., доп. вновь открытого второго половинкою “Завещания” / Изд. под ред. Е.М. Прилежаева. СПб., 1893. 1719 г.
- Посошков. О ратн.пов.** О ратном поведении. Донесение боярину Фед. Алекс. Головину. Подал Иван Посошков. 1701 г. // Сочинения Ивана Посошкова [Ч. II] / Изд. М. Погодиным, М., 1842. С. 265–292 [переизд.: *Посошков И.Т.* Книга о скудости и богатстве и другие сочинения / Ред. и коммент. Б.Б. Кафенгауза, М., 1951. С. 245–272].
- Посошков. О скуд. и бог.** *Посошков И.Т.* Книга о скудости и богатстве / Ред., вступ. статьи и примечания Б.Б. Кафенгауза, М., 1937 [переизд.: *Посошков И.Т.* Книга о скудости и богатстве и другие сочинения / Ред. и коммент. Б.Б. Кафенгауза, М., 1951. С. 5–244]. 1725 г., сп. 1752 г.
- Посошков. О скуд. и бог.(П.)** Книга о скудости и богатстве // Сочинения Ивана По-

сопкива / Изд. М. Погодиным. М., 1842. С. 1–259. 1724 г., сп. ок. 1764 г. [в Словаре цитируется по изд.: *Посошков И.Т.* Книга о скудости и богатстве / Ред., вступ. статьи и примечания Б.Б. Кафенгауза. М., 1937].

**Посевин** Проезд в Москву папина посла Антония Посевина для примирения царя Ивана Васильевича с польск. кор. Стефаном // Памятники дипл. сношений древн. России с державами иностр. СПб., 1871. Т. X, стлб. 39–350. 1581–1582 гг.

**Посс.(Ф.Б.)** см. **Посевин**

**Постник.лет.** Постниковский летописец XVI в. // *Тихомиров М.Н.* Русское летописание. М., 1979. С. 173–183, за 1533–1547 гг., сп. сер. XVI в.

**Постн.кн.Вас.Вел.** Из Постнической книги Василия Великого глава “Како подобает украшену быти мниху” // *Вилинский С.Г.* Послания старца Артемия (XVI в.). Одесса, 1906. С. 386–389, сп. 1388 г.

**Потреч.І** Памятники отреченной русской литературы / Собраны и изданы Н. Тихонравовым. Т. I. СПб., 1863 XIV–XVII вв. [с. 96–232; **Зав. 12 пстр.** – PG, 2, 1025 ff; некоторые тексты соотносимы также с изд.: Учен. зап. имп. Моск. ун-та, отдел ист.-филол. М., 1893. Вып. XI (*Васильев А.В.* *Anecdota graeco-byzantina*)].

**Потреч.ІІ** Памятники отреченной русской литературы / Собраны и изданы Н. Тихонравовым. Т. II. М., 1863. XIV–XVII вв. [греч.: Учен. зап. имп. Моск. ун-та, отдел ист.-филол. М., 1893. Вып. XI (*Васильев А.В.* *Anecdota graeco-byzantina*), с. 1–4 – ср. Васильев, 83–93; с. 18–22 – *Nachrichten von der Königl. Gesellschaft der Wissenschaften zu Göttingen. Phil.-Hist.Klasse. Göttingen, 1897 (Bonwetsch N.* *Die apokryphen Fragen des Bartholomäus*), 9–29; ср. Васильев, 10–22; с. 23–39 – *Revue des études grecques*, 13, 1900 (*Pernot H.* *Descente de la Vierge aux enfers*), 234–256; ср. Васильев, 125–134; **Др.пам.**<sup>1</sup>, 204 сл.; с. 81–92 – ср. Васильев, 166–179; с. 164–173 – ср. *Suidas – Lexicon*/Ed. Adler A. T. П., 620–625; ср. Васильев, 60–72; с. 213–281 – ср. *Историю В.М.* Откровение Мефодия Патарского и апокрифические видения Даниила в византийской и славяно-русской литературах. М., 1897; с. 282–285 – ср. Васильев, 4–10; с. 314–322 – *Denkschriften der kaiserl. Akademie der Wissenschaften zu Wien. Phil. – Hist. Klasse. LI. Wien, 1905 (Bittner M.* *Der von Himmel gefallene Brief Christi in seinen morgenländischen Versionen*); ср. Васильев, 23–28].

**Поуч.вс.христ.** см. (Поуч.Матф.) **Макарий**, **ИРЦ V**. С. 414–418

**Поуч.Илар.** Поучение св. Илариона // *Никольский Н.К.* Материалы для истории древнерусской духовной письменности. СПб., 1907. С. 25–27 (Сб. ОРЯС. Т. 82, № 4). XI в., сп. XVI в.

**Поуч.Илья Павлов А.** Неизданный памятник русского церковного права XII века // *ЖМНП*. 1890. Ч. 271. № 10 (окт.). Отд. II. С. 275–300. XII в., сп. XV в.

**Поуч.Лег.** см. **Пять поуч.**

**Поуч.люб.** К вопросу о неизданном поучении митрополита Климента Смолятича // *Никольский Н.К.* Материалы для истории древнерусской духовной письменности. СПб., 1907 (Сб. ОРЯС. Т. 82, № 4). С. 95–103, сп. XVI–XVII вв.

**Поуч.мг.Петра** Поучение Петра, митрополита Киевского // Памятники старин. русск. лит-ры, изд. Г. Кушелевым-Безбородко. СПб., 1862. Вып. IV. С. 186–188. XIV в., сп. XV в.

**Поуч.наказ.** Поучение и наказание от отца к любезному сыну своему. – Слава российская. Комедия 1724 года / С предисл. М.И. Соколова // *Чт. ОИДР*, 1892. Кн. 2. Отд. II. С. VIII–X, сп. к. XVII в.

**Поуч.Серапиона Вл.** Поучения Серапиона Владимирского. – *Петухов Е.* Серапион Владимирский, русский проповедник XIII века // *Зап. Ист.-филол. фак-та С.-Петербург. ун-та*. СПб., 1888. Ч. 17. С. 1–15. XIII в., сп. к. XIV–н. XV в.

**Поуч.Феоги.** Поучение митрополита всея Руси Феогоста // *Никольский Н.К.* Материалы для истории древнерусской духовной письменности. СПб., 1907 (Сб. ОРЯС. Т. 82, № 4) С. 118–126. XIV в., сп. 1498 г.

**Похв.Ив.Калите Меццерский Н.А.** К изучению ранней московской письменности // *Изучение русского языка и источниковедение* / Отв. ред. В.Ф. Дубровина. М., 1969. С. 94–96. 1340 г.

**Похв.Симеону** Похвала царю Симеону. – Рукоп. РНБ, собр. Кир.-Б. м., № 5/1082, л. 1–6 об. XV в.

**Похв.сл.грам.\*** Похвальные словеса грамматки // *Грамматика Мелетия Смотрицкого*. Предисловие. М., 1648, 8°, л. 40–43 об.

**Похв.сл.Кир. и Мефод.** см. **Сл.похв.Кир. и Мефод.**

**Пох.жур.** см. **Пох.журн.**

**Пох.журн.** Походный журнал 1695...1726 года. СПб., 1853–1855 [вып. 1: 1695 г.; вып. 2: 1696 г.; вып. 3: 1697 г.; вып. 4: 1698 г.; вып. 5: 1698–1699 гг.].

**Пох.Ив.гост.сына** Похождение Ивана гостиного сына, и другие повести и сказки. СПб., 1785. Ч. 1.

**Пох. и пут.журн.** см. **Пох.журн.**



- Походн. журн.** см. **Пох. журн.**
- Пох. журн.** см. **Пох. журн.**
- Пп Алексеев А.А.** "Песнь Песней" в древней славяно-русской письменности. Ч. 1. Введение. Тексты. Комментарии. Список сокращений. М., 1980, сп. XIII и XVI вв.
- Пп<sup>1</sup> Алексеев А.А.** "Песнь Песней" по русскому списку XVI в. в переводе с древнееврейского оригинала // Палестинский сборник, вып. 27 (90). История и филология. Л., 1981. С. 76–79.
- П.ш.л.р.стар.** см. **Пам. старообр.**, с. 170.
- Правая гр.** Правая грамота, перв. пол. XV в. – *Лихачев Н.* Дьяки, писанные с "вичем" // Сборник Археол. ин-та. СПб., 1898. Кн. 6. Отд. III. С. 3–5 [в Словаре цитируется по **АСВР II**, с. 383–384].
- Правая гр. Гер.** Правая грамота митрополита Геронтия / Сообщ. Н.К. Никольского // Отчеты о засед. ОЛДП в 1894–1895 гг. СПб., 1895. С. 51–64. 1478–1479 гг., сп. XVII–XVIII вв. [в Словаре цитируется по **АСВР II**, с. 279–281].
- Правда воли мон.** Правда воли монаршей. М., 1722.
- Правда Рус. (кр.)** Правда Русская. I. Тексты / Под ред. Б.Д. Грекова. М.; Л., 1940. С. 70–81. Кр. ред. XI в., сп. XV в.
- Правда Рус. (пр.)** Правда Русская. I. Тексты / Под ред. Б.Д. Грекова. М.; Л., 1940. Пр. ред. XII в., сп. 1282 г. – XVII в. [с. 104–117: XII в., сп. XIV в.; с. 123–133: XII в., сп. 1282 г.; с. 148–163: XII в., сп. XV в.; с. 168–178: XII в., сп. XVI в.; с. 186–200: XII в., сп. XV в.; с. 215–231: XII в., сп. XV в.; с. 245–263: XII в., сп. XVI в.; с. 269–272: XII в., сп. XVII в.; с. 281–292: XII в., сп. XIV в.; с. 299–317: XII в., сп. XV в.; с. 329–341: XII в., сп. XV–XVI в.; с. 347–362: XII в., сп. XV вв.; с. 371–391: XII в., сп. XV в.].
- Правила Смирнов С.И.** Материалы для истории древнерусской покаянной дисциплины // Чт. ОИДР, 1912. Кн. 3. Отд. II, сп. XIII–XVII вв.
- Правила света** Правила и советы, как человеку в свете угодить, разумно себя вести и честно жить. – Рукоп. БАН 12. 6. (Як. 687). 249. XVIII в.
- Прав. митроп.** *Юшков С.В.* Правосудие митрополичье // ЛЗАК за 1927–1928 гг. Л., 1929. Вып. 35. С. 115–120. XIII в., сп. XVI в.
- Праздник каб.** *Адрианова-Перетц В.П.* Праздник кабацких ярыжек. Пародия-сатира второй половины XVII века. М.; Л., 1936, вт. пол. XVII в. [то же изд.: Русская демократическая сатира XVII в. М.; Л., 1954. С. 46–64].
- Пр. Ар. К.** см. **Проскинитарий Арс. К.**
- Предисл. о букв.** Предисловие о буквице, рекше о азбуце. – Рукоп. ИРЛИ, Древле-хранилище, оп. 24, № 111, л. 252–258, н. XVII в.
- Предисл. осмогл. пен.** Предисловие, откуда и от коего времени началось быти в нашей Русей земли осмогласное пение... – *Ундольский В.* Замечания для истории церковного пения в России // Чт. ОИДР, 1846. № 3. Заседание 26 окт. С. 19–23, до 1652 г.
- Предисл. осмогл. пен.<sup>1</sup>** Предисловие, откуда и от коего времени начася быти в нашей Русей земли осмогласное пение... – Рукоп. ГИМ, Увар. № 152, л. 155–164, тр. четв. XVII в.
- Предисл. ур.** Предисловие о уринах многих мастеров рассуждение. – Рукоп. ГИМ, Щук., № 285/292, л. 166–177, к. XVII в.
- Пред. кр. юк. ст. их.** см. **Предисл. осмогл. пен.**
- Предсл. о букв.** см. **Предисл. о букв.**
- Пред. старца** Предание некоего старца учеником своим о иноческом жительстве. – *Севербрянский Н.И.* Очерки по истории монастырской жизни в Псковской земле // Чт. ОИДР, 1908. Кн. 4. Отд. III, прил. С. 561–568, сп. XVII в.
- Пред. ур.** см. **Предисл. ур.**
- Премудр. Афиц.** Начало премудрости афинейской аще будет в человеце каков недуг или болезнь... – Рукоп. ГИМ, Щук., № 285/292, л. 177–184, к. XVII в.
- Прен.** см. **Прения кор. Вальд.**
- Прение верн. инок. Сарафанова Н.С.** Прение верного инока с отступником (из истории старообрядческой литературы XVII в.) // Тр. ОДРЛ, XVII, 1961. С. 281–289, н. 70-х г. XVII в., сп. к. XVII в.
- Прение ж.с.** Прение живота со смертью. – *Жданов И.Н.* К литературной истории русской былевой поэзии // Сочинения. СПб., 1904. Т. 1. С. 688–710: л. 52 соотв. С. 696, к. XV в., сп. XVI–XVIII вв. [пер. изд.: Повести о споре жизни и смерти / Исследование и подготовка текстов Р.П. Дмитриевой, М.; Л., 1964. С. 141–142, 154–158, 171–175].
- Прение Панаг.** с **Азим.** Прение Панагиота с Азимитом // *Попов А.* Историко-литер. обзор древнерусск. полемич. сочинений против латинян (XI–XV вв.). М., 1875. С. 265–281. XIII в., сп. XVI в.
- Прение с отст.** см. **Прение верн. инок.**
- Прения кор. Вальд.** Памятники прений о вере, возникших по делу королевича Вальдемара и царевны Ирины Михайловны / Собр. А. Голубцовым // Чт. ОИДР, 1892. Кн. 2. Отд. II. 1644–1645 гг.
- Пр. Жив.** и см. см. **Прение ж.с.**

- Прибавл.твор.св.отц.** I Прибавления к творениям святых отцев, в русском переводе. Изд. при Моск. Дух. акад. М., 1844, 1851. Ч. 1.
- Приемы циркуля** Приемы циркуля и линейки, или избраннейшее начало во математических искусствах. М., 1709.
- Приклады компл.** Приклады како пишутся комплементы разные на немецком языке. М., 1712.
- Притча о хмеле** Притча о хмеле // Памятники старин. русск. лит-ры, изд. Г. Кушелевым-Безбородко. СПб., 1860. Вып. II. С. 447-449. XVII в., сп. к. XVII-н. XVIII в.
- Прих.ки.Нижегор.** см. **Ки.прих.Нижегор.** I
- Прих.-расх.ки.** ... см. **Ки.прих.-расх.** ...
- Прих.-р.ки.** ... см. **Ки.прих.-расх.** ...
- Прих.-р.Сузд.** см. **Влад.сб.**
- Причятавья сев.края** Барсов Е.В. Причятавья северного края. М., 1872-1882. Ч. I-II.
- Пр.Каб.Ярыж.** см. **Праздник каб.**
- Проект ком.Нов.Ул.** V Проект законов о правах среднего рода жителей. - Исторические сведения о Екатеринбургской комиссии для сочинения проекта Нового Уложения. Ч. V // Сб. РИО. СПб., 1882. Т. 36. С. 179-232. 1768 г.
- Проект прав.сред.р.жителей** см. **Проект ком.Нов.Ул.V**
- Прозв.** Прозвольники в Деяниях, Соборных посланиях и Посланиях Павла (Апостол Гавриилевский). - Рукоп. БАН, 31. 6. 37, л. 455-456 об., к. XVI в.
- Пролог Торжественник микейный** с сентября по август ("Пролог Отовозерской церкви"). - Рукоп. БАН, Ал. Св. м., № 49, 4°, л. 1-263 об., к. XV-н. XVI в.
- Пролог (Арх.2)** Пролог мартовской половины года. - Рукоп. БАН, Арх. д., № 2, л. 1-212. XIV-XV вв.
- Пролог (Арх.8)** Пролог мартовской половины года. - Рукоп. БАН, Арх.д., № 8, не позднее 1483.
- Пролог (БАН<sup>1</sup>)** Пролог сентябрьской половины года. - Рукоп. БАН, 31. 6. 5, сер. XVI в.
- Пролог (БАН<sup>2</sup>)** Пролог. Отрывок, месяцы декабрь, январь, февраль. - Рукоп. БАН, 17. 11. 4. XIV в.
- Пролог (БАН<sup>3</sup>)** Пролог мартовской половины года. - Рукоп. БАН, Тек. поступл., № 106, перв. пол. XV в.
- Пролог (март)<sup>1\*</sup>** Пролог мартовской половины года. - Рукоп. РГАДА, ф. 381 (Син. тип.), № 173, 1°, 218 л., перв. пол. XIV в.
- Пролог (март)<sup>2\*</sup>** Пролог мартовской половины года. - Рукоп. РГАДА, ф. 381, № 178, вт. пол. XIV в.
- Пролог (март)<sup>\*</sup>** Отрывки из пролога мартовской половины года. - Рукоп. БАН, 4. 9. 31, л. 1-13. XIII в.
- Пролог (ОЛДП) I** Пролог по рукописи Публичной библиотеки Погодинского древлехранилища № 58. Вып. I. Сентябрь-декабрь. Пг., 1916. (Изд. ОЛДП, № 135; памятник огранич. исполыз.), сп. 1339 г.
- Пролог (ОЛДП) II** Пролог по рукописи Публичной библиотеки Погодинского древлехранилища № 58. Вып. II. Январь-апрель. Пг., 1917. (Изд. ОЛДП, № 136; памятник огранич. исполыз.), сп. 1339 г.
- Пролог (П.)** Славяно-русский пролог. Ч. 1. Сентябрь-декабрь // Памятники древнерусск. церк.-учительной лит-ры. Вып. 2. СПб., 1896. С. 3-155 [по печатн. изд. 1675-1677 гг.].
- Пролог (Плиг.19)** Пролог сентябрьской половины года. - Рукоп. БАН, 33. 19. 2 (Плиг. № 19). XV в.
- Пролог (Плиг.21)** Пролог мартовской половины года. - Рукоп. БАН, 33. 19. 1 (Плиг. № 21), перв. пол. XVI в.
- Пролог (Плиг.24)** Пролог мартовской половины года. - Рукоп. БАН, 33. 19. 8 (Плиг. № 24). XVI в.
- Пролог (Р.<sup>1</sup>)** Пролог сентябрьской половины года. - Рукоп. БАН, Ром., № 93, перв. четв. XVI в.
- Пролог (Р.<sup>2</sup>)** Пролог сентябрьской половины года. - Рукоп. БАН, Ром., № 95, втор. пол. XVI в.
- Пролог (сент.)** Пролог сентябрьской половины года. - Рукоп. БАН, 31. 6. 30, л. 1-383. XV в.
- Пролог (Срз.)** Пролог сентябрьской половины года. - Рукоп. БАН, 24. 4. 33 (Срзн.), н. XV в.
- Пролог (ст.печ.)** Пролог сентябрьской и мартовской половины года. М., 1641-1643.
- Пролог (ст.печ.)<sup>1</sup>** Пролог мартовской половины года (март-май). М., 1677. - Хранится в Институте русского языка им. В.В.Виноградова РАН (ИРЯ РАН).
- Пролог (Ф.)** Пролог сентябрьской половины года, финляндские отрывки. - Рукоп. БАН, 4. 9. 20, л. 1-28, к. XIII-н. XIV вв. [изд. см. **Пролог (Ф.)<sup>1</sup>**]
- Пролог (Ф.)<sup>1</sup>** *Widnäs M. Les synaxaires slavorusses des "Fragments Finlandais". Helsinki, 1966. P. 20-52 // Commentationes Humanarum litterarum. Societas Scientiarum Fennica, 1967. Vol. 38. XIII в.*
- Прось.Иос.** см. **Иос.Вол.Просветитель**
- Просквинитарий Арс.К.** Просквинитарий святых мест святого града Иерусалима. На греческом языке написал критянин иеромонах Арсений Каллуда и напечатал в Венеции в 1679 году / С греческого на славянский диалект перевел чудовской монах

Евфимий в 1686 году. Сообщ. арх. Леонид. СПб., 1883 (ПДПИ, № 46).

**Просьба Мих.** Просьба архидиакона Михаила и большего певчего Федора с братиею о выдаче царского жалованья и корму, 1652 г. — *Ундольский В.* Замечания для истории церковного пения в России // Чт. ОИДР, 1846, № 3. Засед. 26 окт. С. 24–25.

**Просьба ст. Мих.** см. **Просьба Мих.**

**Проток. Верх. Тайн. Сов. I** см. **Верх. т. сов. I**

**Процессы** Краткое изображение процессов или судебных тяжб. Артикул воинский купно с процессом надлежащий судящим. СПб., 1715.

**Прощ. Вас.** Прощение киевского певчего Александра Васильева, 1625 г. — *Ундольский В.* Замечание для истории церковного пения в России // Чт. ОИДР, 1846, № 3. Заседание 26 окт. 1846 г. С. 27.

**Прощение певч. Вас.** см. **Прощ. Вас.**

**Прощ. Мих.** Прощение архидиакона Михаила о прибавке поденного пшья, 1652 г. — *Ундольский В.* Замечание для истории церковного пения в России // Чт. ОИДР, 1846, № 3. Заседание 26 окт. 1846 г. С. 27–28.

**Пр. Рус.** см. **Правда Рус.**

**Пр. Тайн.** см. **ДТП**

**Пр. Ув.** см. **Ж. Пр. Уст.**<sup>2</sup>

**Пр. Уб.** см. **Пр. Уст. ч.**

**Пр. Уи.** см. **Ж. Пр. Уст.**<sup>1</sup>

**Прус. д.** Памятники дипломатических сношений Московского государства с немецким орденом в Пруссии 1516–1520 гг. / Изд. под ред. Г. Ф. Карпова // Сб. РИО, СПб., 1887. Т. 53.

**Пр. Уст. ч.** Чудеса Прокопия Устюжского с похвалою (2-я ред.) и чудеса от иконы Прокопия и Варлаамия. — Рукоп. РГБ, ф. 310 (Унд.), № 320, л. 28 об.—163, н. XVII в.

**Пр. хм.** см. **Притча о хмеле**

**Псалт.** Псалтырь на пергамене. — Рукоп. РНБ. Ф. п. 1.2, 1, л. 1–34. XIV в.

**Псалт. арх. Амф. I** *Амфилохий, архим.* Древле-славянская псалтырь XIII–XIV вв. с греческим текстом из толковой Феодоровой псалтыри X в. и замечаниями по древним памятникам. Т. 1. М., 1874.

**Псалт. арх. Амф. II** *Амфилохий, архим.* Древле-славянская псалтырь XIII–XIV вв. с греческим текстом из толковой Феодоровой псалтыри X в. и замечаниями по древним памятникам. Т. 2. М., 1877.

**Псалт. (Срз.)** *Срезневский В.* Древний славянский перевод псалтыри. Исследование его текста и языка по рукописям XI–XIV вв. СПб., 1877–1878. Ч. 1–2. [XI в.: с. 11–38; XIII–XIV в.: с. 53–54, 56–60; XIII в.: с. 39–48; XIII в.: с. 49–52, 60–61; XIV в.: с. 61–71; XV в.: с. 71–72; XV–XVI вв.: с. 55].

**Псалт. толк. Феодорит.** Псалтырь с толкованием Феодорита, еп. Киррского. — Рукоп. РГБ, ф. 256 (Рум.), № 334, к. XV в. [греч.: PG, 80, 857 ff.].

**Псалт. Чуд.** Псалтырь с толкованиями Феодорита Киррского (“Чудовская”). — Рукоп. ГИМ, Чуд. № 7, л. 1–176. XI в. [изд.: *Погорелов В.* Чудовская псалтырь XI в. СПб., 1910; греч.: PG, 80, 857 ff.].

**Псалт. Чуд.**<sup>1</sup> *Погорелов В.* Чудовская Псалтырь XI века, отрывок Толкования Феодорита Киррского на Псалтырь в древнеболгарском переводе. СПб., 1910. XI в., с вар. XV в.

**Псалт. Чуд. (словарь)** *Погорелов В.* Словарь к толкованиям Феодорита Киррского на Псалтырь в древнеболгарском переводе. Варшава, 1910, сп. XI в., с вар. XV в.

**ПСЗ I** Полное собрание законов Российской империи. Т. 1. СПб., 1830. 1649–1675 гг.

**ПСЗ II** Полное собрание законов Российской империи. Т. 2. СПб., 1830. 1676–1688 гг.

**ПСЗ III** Полное собрание законов Российской империи. Т. 3. СПб., 1830. 1689–1699 гг.

**ПСЗ IV** Полное собрание законов Российской империи. Т. 4. СПб., 1830. 1700–1712 гг.

**Пск.** см. **Псков. д. кн.**

**Пск. 2 лет.** см. **Псков. лет. II**

**Пск. 3 лет.** см. **Псков. лет. II**

**Пск. лк.** см. **Пов. Псков. вк.**

**Псков. I лет. (Ног.)** Псковская летопись, изданная на иждивении ОИДР М. Погодиным. М., 1837, сп. XV–XVII вв. [в Словаре цитируется по изд. А. Н. Насонова].

**Псков. II лет.** Псковская вторая летопись // ПСРЛ. Т. 5. СПб., 1851. С. 1–74, 854–1486 гг., сп. н. XV–к. XVI в. [в Словаре цитируется по изд. А. Н. Насонова].

**Псков. а.** Псков и его пригороды. Кн. 2 // Сб. Моск. архива Мин-ва юст. М., 1914. Т. 6. 1580–1733 гг. [с. 1–13; 1580 г.; с. 309–312, 411–412, 457–459; 1584–1585 гг.; с. 14–287, 312–364, 367–410, 412–456, 459–480; XVII в.].

**Псков. гр.** *Марасинова Л. М.* Новые псковские грамоты XIV–XV веков / Под ред. А. М. Сахарова. М., 1966. 1370–1676 гг., подл. и сп. XVII и XIX вв.

**Псков. лет. I** Псковские летописи. Вып. I / Пригот. к печати А. Насонов. М.; Л., 1941, сп. XVI–XVII вв. [Псков. I лет.: с. 4–73, сп. XVII в.; с. 74–112, сп. XVI в.; прибавл.: с. 113–146, сп. XVII в.].

**Псков. лет. II** Псковские летописи. Вып. II / Под ред. А. Н. Насонова. М., 1955, сп. XV–XVII вв. [Псков. 2 лет.: с. 9–69, сп.

XV в.; Псков. 3 лет.: с. 70–77, сп. XVII в.; с. 78–250, сп. XVI в.; с. 251–290, сп. XVII в.; прибавл.: с. 291–299, сп. XVII в.].

**Псков.песня** Народные песни, собранные и записанные в Псковской губернии И.К. Копаневичем. Псков, 1907.

**Псков.п.кн.** Псков и его пригороды. Кн. 1. Писцовая книга по Пскову и его пригородам XVI в. // Сб. Моск. архива Мин-ва юст. М., 1913. Т. 5. 1585–1587 гг.

**Псков.разгов.** см. **Псков.разгов.П**

**Псков.разгов.П** Tönnies Fenne's Low German Manual of Spoken Russian. Pskov, 1607 / Ed. by L.L. Hammerich, R. Jakobson, E. van Schooneveld e. a. Vol. I. Faksimile Copy. Copenhagen, 1961. 1607 г.

**Псков.разгов.П** Tönnies Fenne's Low German Manual of Spoken Russian. Pskov, 1607 / Editors L.L. Hammerich and R. Jakobson. Vol. II. Transliteration and Translation. Copenhagen, 1970.

**Псков.суд.гр.** Псковская судная грамота. Изд. Археограф. комис. СПб., 1914. XV в., сп. XVI в.

**Псков.суд.гр.<sup>1</sup>** *Мартысевич И.Д.* Псковская судная грамота. Историко-юридическое исследование. М., Моск. ун-т, 1951. XV в., сп. XVI в.

**Пск.Печ.м.** см. **Пов.Псков.Печ.м.**

**ПСРЛ т. XIX.Каз.лет.** см. **Каз.лет.**

**П.старообр.** см. **Пам.старообр.**

**Пт. и Фв.** см. **Пов.Пт. и Февронии**

**Птр.** см. **Петр**

**Птр.мт.** см. **Перен.моц.мт.Петра**

**Птр.Орд.** см. **Пов.Петре Орд.**

**П.Т.Т.** см. **Пов.напад.татар.**

**П.убиен.ц.Дм.** см. **Пов.убиен.ц.Дм.**

**Пункты Курбатова** Пункты о кабинет-коллегиию Алексея Курбатова, 1721 г. // *Павлов-Сильванский Н.* Проекты реформ в записках современников Петра Великого. СПб., 1897. II. С. 45–57.

**П.Ур.Зал.** см. **Уруслап**

**Пустоз.сб.** Книга сяд, глаголемая ответ православных. – *Дружинин В.Г.* Памятники первых лет русского старообрядчества, III. Пустозерский сборник // ЛЗАК за 1913 год, СПб., 1914. Вып. 26. С. 5–25. 1670–1673 гг.

**Пустоз.сб.<sup>1</sup>** Пустозерский сборник. Автографы сочинений Аввакума и Епифания / Изд. подгот. Н.С. Демкова, Н.Ф. Дробленкова, Л.И. Сазонова. Под ред. В.И. Малышева, Н.С. Демковой, Л.А. Дмитриева. Л., 1975 [с. 8–9: **Ав.Посл.**; с. 9–11: **Поуч. аввы Дорофея**; с. 11–80: **Ав.Ж.**; с. 80–91: **Ж.Епиф.**; с. 92–112: **Ав.Толк.**; с. 112–138: **Ж.Епиф.**] 1675 г.

**Пуст.сб.** см. **Пустоз.сб.**

**Пуг.Хив.Бух.** Путешествие Марка Дубровина в Хиву и Бухару. – Рукоп. БАН, 17. 7. 12 (осн. 526), л. 44–63, перв. пол. XVIII в.

**П.Ф.** см. **Пов.П. и Февронии**

**Пч.** *Семенов В.* Древняя русская Пчела по пергаменному списку. СПб., 1893 (Сб. ОРЯС. Т. 54, № 4). XIII в., сп. XV в. [греч. в изд.].

**Пчнг.ч.** см. **Гр.Арханг.еп.**

**Пятикн.** Пятикнижие Моисеево, на пергамене. – Рукоп. РГБ, ф. 304 (Тр.-Серг.), № 1, 1°, л. 1–166 об., вт. пол. (к.?) XIV в., с более поздними исправл. и вставками (приводятся в круглых скобках).

**Пятикн.<sup>1\*</sup>** Пятикнижие Моисеево с прибавлениями. – Рукоп. РГБ, ф. 304 (Тр.-Серг.), № 44, 1°, 175 л., перв. пол. XV в.

**Пятикн.<sup>2\*</sup>** Пятикнижие. – Рукоп. БАН, 16.17.33, перв.пол. XV в.

**Пять поуч.** Пять древнерусских поучений // Летописи русск. лит-ры и древности, изд. Н. Тихонравовым. М., 1863. Т. V. Отд. III. С. 90–103, к. XVI–н. XVII в., сп. XVII в.

## Р

**Р.** Поуездное собрание актов (“Рознь”), XVI–XVII вв. – Хранится в СПб. ФИРИ РАН, к. 110.

**Радзив.лет.** Радзивилловская или Кенигсбергская летопись, I. СПб., 1902 (Изд. ОЛДП, № 118), сп. к. XV в.

**Радзив.лет.<sup>1\*</sup>** Радзивилловская летопись // ПСРЛ. Т. 38. Л., 1989, сп. к. XV в.

**Радщев.Путеш.** *Радщев А.Н.* Путешествие из Петербурга в Москву. СПб., 1790 (Фотолитограф. воспроизведение изд. “Academia”, Л., 1935).

**Разг.адм.**(Зот.) см. **Зот.Разг.адм.**

**Раз.Д.** см. **Д.печч.**

**Разин.восст.** Крестьянство и националы в революционном движении. Разинщина. М.; Л., 1931. 1666–1671 гг.

**Разин.восст.П** Крестьянская война под предводительством Степана Разина. Сборник документов. Т. 1 (1666–июнь 1670). М., 1954.

**Разин.восст.П** Крестьянская война под предводительством Степана Разина. Сборник документов. Т. 2 (август 1670–январь 1671). Ч. 1. Массовое народное восстание в Поволжье и смежных областях. М., 1957.

- Разин.восст. III** Крестьянская война под предводительством Степана Разина. Сборник документов. Т. 3. Подавление восстания, казни С. Разина и позднейшие революционные движения (с января 1671 г.). М., 1962. 1671–1707 гг.
- Разр.кн.1615** см. **Кн.разряд.I**
- Разр.сп.каз.Ряз.** *Долинин Н.П.* Разрядный список 1618–1619 гг. поместных казаков Рязани // АЕ за 1963 год. М., 1964. С. 401–407. 1622 г.
- Разряд.зап. Жарков И.А.** Малоизвестная разрядная запись середины XVI века // АЕ за 1961 год. М., 1962. С. 256–258, сер. XVI в., сл. XVII в.
- Разряд.зап.Фед.Ал.** Разрядные записки о венчании на царство царя Феодора Алексеевича / С предисл. Ф.А. Бычкова // Чт. ОИДР, 1882. Кн. 1, смесь. С. 1–12. 1676 г.
- Разрядн.зап.дьякова Луговского** см. **Зап.Луговского**
- Разрядн.кн.1616** см. **Кн.разряд. II**
- Разсп.печв.Лешк.** см. **Рассп.печего**
- Разумовский\*** *Разумовский Д.* История церковного пения в России. Т. 1. М., 1867; выписки из старорусских текстов.
- Рассп.печего** Расспрос певчего Александра Лешковского, 1656 г. – *Ундольский В.* Замечания для истории церковного пения в России // Чт. ОИДР, 1846. № 3. Засед. 26 окт. С. 33. 1656 г.
- Рассужд. о грам.** *Петровский М.* Старинное рассуждение о буквах сиречь о словах по рукописи библиотеки Казанского университета. СПб., 1888 (ПДПИ, № 73). С. 9–18. XVII в.
- Рассужд.церк.-слав.яз.** Рассуждения южнославянской и русской старины о церковнославянском языке / Собрал и объяснил И.В. Ягич // Исследования по русскому языку. Изд. ОРЯС. СПб., 1885–1895. Т. 1. С. 287–1070 (Отд. изд. СПб., 1896).
- Расс.Шафирова** Рассуждение какие законные причины е. ц. в. Петр Первый... к началу войны против короля Карла XII Шведского 1700 году имел. СПб., 1717.
- Расх.Бог.м.** см. **Кн.прих.-расх.Бог.м.**
- Расх.Бог.м.**, с. 245–274 см. **Кн.опиц.Бог.м.**
- Расх.Бод.м.** см. **РИБ II**, стлб. 290–313
- Расх.Гал.** см. **Расх.столб.Гал.**
- Расх.Ип.** см. **Кн.расх.Ипат.м.**
- Расх.кн.Адр.** см. **Кн.расх.кушаньям Адр.**
- Расх.кн.Краснохолмск. м-ря** см. **Арх.Краснохолм.м.**
- Расх.Ник.** см. **Кн.расх.Никона**
- Расх.росп.жал.** Окладная расходная роспись денежного и хлебного жалованья за 1681 г. (К истории государственных росписей XVII в.) / С предисл. А.Н. Зерцалова // Чт. ОИДР, 1893. Кн. 4. Отд. 1. С. 5–70.
- Расх.семер.двора\*** Содержание семеренного двора в селе Брейтове // Крепостная мануфактура в России. Ч. III. Дворцовая полотноная мануфактура. XVII в. Л., 1932. С. 41–43. 1652–1678 гг.
- Расх.столб.Гал.** Записной расходный столбец Приказу Галицкия чети 182 года // Врем. ОИДР, 1856. Кн. 24. С. 1–44. 1674 г.
- Р.Д.** см. **Рим.д.**
- Р.Джемс.Словарь Ларин Б.А.** Русско-английский словарь дневник Ричарда Джемса (1618–1619 гг.). Л., 1959.
- Р.дост. I** Русские достопамятности, изд. ОИДР, ч. I. М., 1815 [в Словаре предпочтительно цитируется по новым изданиям: Русской правды, Степенной книги и т. д. с заменой старого сокращения (и страниц) на новые: **Правда Рус.**, **Кн.Степ.** и др.] XII – н. XVIII вв.
- Р.дост. II** Русские достопамятности, изд. ОИДР, ч. II. М., 1843 [в Словаре предпочтительно цитируется по новым изданиям: Русской правды, Степенной книги и т. д. с заменой старого сокращения (и страниц) на новые: **Правда Рус.**, **Кн.Степ.** и др.]. XII – н. XVIII вв.
- Р.др.** см. **Дм.Ростовский.Рожд.др.**
- Р.дсл.** см. **Кн.родосл.**
- Ревел.а. I** Русские акты Ревельского городского архива / Под ред. А. Барсукова // РИБ. СПб., 1894. Т. XV. 1397–1689 гг.
- Ревел.а. II** Неизданные русские акты XV–XVI вв. Ревельского городского архива. Сообщ. А. Чумиков // Чт. ОИДР, 1897. Кн. 2, смесь. С. 1–10.
- Регламент адмиралт.** Регламент о управлении адмиралтейства и верфи. СПб., 1722.
- Регламент мор.** Часть вторая регламента морского. СПб., 1722.
- Регламент шхив.** Регламент шхиперам и прочим приходящим на торговых кораблях в порты Российского государства. СПб., 1724.
- Регула об лошадях** Регула о лошадях как содержать и при том прилежно смотреть надлежит чтобы в добром призрении были // Инструкции дворецкому Ивану Немчинову. СПб., 1881. С. 35–49 (ПДП, № XV). XVIII в.
- Реестр Афан.Холмог.** Реестр из дохтурских наук Афанасия архиепископа Холмогорского и Важеского // *Флоринский В.М.* Русские престолярные травники и лечебники. Казань, 1879. С. 213–229. 1696 г.
- Реляц.Миниха** Копия с реляции от генерала фельдмаршала графа фон Миниха из Хо-

тина от 20-го августа 1789 года // Врем. ОИДР. 1854. Кн. 19, смесь. С. 19–36.

**Рем.д. Тихомиров Б.Н.** Ремесло в Московском государстве в XVI веке // Изв. АН СССР. Отделение общественных наук, 1933, № 2. С. 97–122.

**Ремез.лет.** Ремезовская летопись // Сибирские летописи. СПб., 1907. С. 312–366, к. XVII в., сп. XVII–XVIII вв.

**Рем.лет.** см. Ремез.лет.

**Рем.уч.\* Тальман Е.М.** Ремесленное ученичество Москвы в XVII в. // Исторические записки. М., 1948. Т. 27. С. 67–95.

**Рецепт** Рецепт чем лечитца человеку похмельному // *Адрианова-Перетц В.П.* Очерки по истории русской сатирической литературы XVII века. М.; Л., 1937. С. 249–251. XVIII в.

**Речения иностр.** Различная речения иностранная противу славяно – российских. Из книг гр. А. Уварова № 619. По новому указателю № 1931. Сборник 1730 г. – *Смирнов Н.А.* Западное влияние на русский язык в Петровскую эпоху // Сб. ОРЯС, 1910. Т. 88. № 2. С. 383–384.

**Речи посла цес.** Речи посла цесарева. – *Седельников А.Д.* Рассказ 1490 г. об инквизиции // Тр. Комис. по древнерусск. лит-ре АН СССР. Л., 1932. Т. 1. С. 49–50, сп. к. XV в.

**Речь тонкосл.греч.** *Никольский Н.К.* Речь тонкословия греческого. Русско-греческие разговоры XV–XVI вв. (ПДП, № 114). СПб., 1896 [с. 1–35, 47–68; XV–XVI вв.; с. 69–77; XIII в.].

**Речь тонкосл.греч.<sup>1</sup>** *Vasmer Max.* Ein russisch-byzantinisches Gesprächsbuch. Beiträge zur Erforschung der älteren russischen Lexicographie (Veröffentlichungen des baltischen und slavischen Instituts an der Universität Leipzig. Hrsrg. von G. Gerullis und M. Vasmer. Bd. 2). Leipzig, 1922. XV–XVI вв., вар. XVI–XVII вв.

**Речь тонкосл.греч.<sup>2</sup>** *Симони П.* Памятники старинной русской лексикографии по русским рукописям XIII–XVIII столетий. Вып. 3 // Изв. ОРЯС, 1908. Т. XIII. Кн. 1. С. 19–38 (Отд. оттиск), сер. XVI в.

**РИБ II** Русская историческая библиотека. Т. 2. СПб., 1875. 1291–1645 гг. [примечание: для документов приняты следующие сокращенные обозначения: **Кн.ям.Выш.Вол.** (стлб. 84–98) 1573 г.; **Росп.жал.польск.ботам** (стлб. 249–264) 1611 г.; **Кн.расх.Болдм.** (стлб. 290–313) 1585–1586 гг.; **Росп.узор.** (стлб. 559–567) 1635 г.; **Расспр.речи** (стлб. 597–668) 1623–1624 гг. и др. с дополнительным указанием: **РИБ II**].

**РИБ III**, стлб. 161–293 см. **Отр.лет.**

**РИБ III**, стлб. 295–503 см. **Он.Усп.собора**

**РИБ III**, стлб. 875–1000 см. **Он. казны Фил.**

**РИБ VI** Памятники древнерусского канонического права. Ч. I (памятники XI–XV вв.). Изд. 2-е // **РИБ.** СПб., 1908. Т. 6. XI–XV вв.

**Рем.д.** Римские деяния (Gesta Romanorum). Вып. 1–2 (вып. 1: с. 1–160; вып. 2: с. 161–366). СПб., 1877–1878. Пер. с польск. XVII в. Изд. ОЛДП, № 5 к 33). 1688 г.

**Рим.имп.д.I** Памятники дипломатических сношений с Римскою империею, Т. I (с 1488 по 1594 г.). СПб., 1851.

**Рим.имп.д.II** Памятники дипломатических сношений с Римскою империею, Т. II (с 1594 по 1621 г.). СПб., 1852.

**Рим.имп.д.III** Памятники дипломатических сношений с Римскою империею, Т. III (с 1632 по 1660 г.). СПб., 1854.

**Рим.имп.д.IV** Памятники дипломатических сношений с Римскою империею, Т. IV (с 1661 по 1674 г.). СПб., 1856.

**Рим.имп.д.V** Памятники дипломатических сношений с Римскою империею, Т. V (с 1675 по 1679 г.). СПб., 1858.

**Рим.имп.д.VI** Памятники дипломатических сношений с Римскою империею, Т. VI (с 1682 по 1685 г.). СПб., 1862.

**Рим.имп.д.VII** Памятники дипломатических сношений с Римскою империею, Т. VII (с 1696 по 1699 г.). СПб., 1864.

**Рим.имп.д.VIII** Памятники дипломатических сношений с Римскою империею, Т. VIII (с 1695 по 1699 г.). СПб., 1867.

**Рим.имп.д.IX** Памятники дипломатических сношений с Римскою империею, Т. IX (с 1698 по 1699 г.). СПб., 1868.

**Римплер** Римплерова манера о строении крепостей (М., 1710).

**Рит.** см. **Риторика**

**Риторика** Риторика. – Рукоп. ГИМ, Син., № 933, л. 370–473, 1620 г. Варианты по рукоп. ГИМ, Син., № 918. 1631 г. [изд.: *Анушкин В.И.* Первая русская “Риторика” XVII века. М., 1999. С. 15–94].

**Риторика<sup>1</sup>** Риторика. – Рукоп. ГИМ, Щук., № 941, л. 1–79. 1622 г.

**Рог.лет.** Рогожский летописец // ПСРЛ. Т. 15. Вып. 1. Изд. 2-е. Пг., 1922, сп. сер. XV в. [воспроизвед. текста изд. 1922 г. М., 1965].

**Розыск о Чурине** Розыск о Моисее Чурине и о волшебных его письмах, производившейся в Архангельске и Холмогорах в 1724 году / Сообщ. Н.А. Попов // Чт. ОИДР, 1880. Кн. 2. С. 23–25.

**Розыск. о Шакловит.** см. **Д.Шакловит**

**Ром.** см. **А.Ром.сл.**

**Роман в стих.** Отрывок романа в стихах // *Ситовский В.В.* Русские повести

XVII-XVIII вв. I. СПб., 1905. С. 45-58. XVIII в.

**Росп.Вг.** см. **Росп.Вят.воев. I-II**

**Росп.Вят.воев. I** Росписной список stolника и воеводы князя Петра Семеновича Прозоровского, что он принял от воеводы Василья Поликарповича Нарышкина на Вятке два земляные города Хлынова в 7184 году // Тр. Вятск. учен. архивн. комис. за 1905 г. Вятка, 1906. Вып. 5-6. Отд. II. С. 8-29. 1676 г.

**Росп.Вят.воев. II** Росписной список боярина и воеводы князя Михаила Ивановича Лыкова, что он принял от Петра Дорошенки город Хлынов 7192 (1684) года // Тр. Вятск. учен. архивн. комис. за 1905 г. Вятка, 1906. Вып. 5-6. Отд. II. С. 30-31.

**Росп.жал.польск.ротам** см. **РИБ II**, с. 249-264.

**Росп.им.Н.Ром.** Роспись всяким вещам, деньгам и запасам, что осталось по смерти боярина Никиты Ивановича Романова... // Чт. ОИДР, 1887. Кн. 3. Отд. I. С. 1-128. 1655-1659 гг.

**Росписка Подлесова** Росписка дьяка Андрея Подлесова, данная им в 1611 году шуянам в получении от них кабацких пошлин // Врем. ОИДР, 1853. Кн. 17, смесь. С. 3.

**Росп.кн.Фил.** Роспись книгам святейшего патриарха Филарета Никитича, учинена по патриаршему приказу Павлом Ивановичем Вольнским и дьяком Дементьем Образцовым 20 октября 7140 года // Врем. ОИДР, 1852. Кн. 12, смесь. С. 1-9. 1632 г.

**Росп.кушанью Мор. Забелин И.Е.** Росписи кушанью боярина Бориса Ивановича Морозова // Врем. ОИДР, 1850. Кн. 6. Отд. 2. С. 31-34. 1657-1661 г.

**Росп.Лаз.** см. **Суб.Мат. IV**. С. 179-207.

**Росп.лошадей\*** Росписи лошадей, инвентаря и кормов государевых дворцовых конюшен. - Рукоп. РГАДА, ф. 396 (Оружейная палата), оп. 1, № 9803, л. 1-191. 1660-е гг.

**Росп.наказаний Тобол.** Роспись кому именем и за какую вину какое наказание было с приезду в Тоболеск воевод князя Петра Ивановича Пронского, да Федора Ивановича Ловчикова, да дьяков Ивана Трофимова да Ондreja Галкина // Чт. ОИДР, 1883. Кн. 1, смесь. С. 17-41. 1639-1643 гг.

**Росп.образ.** Роспись образом и судам серебряным и серепетинным и оловянным и деревянным // Записки Отд-ния русск. и слав. археологии Археол. об-ва. СПб., 1861. Т. 2. С. 343-345. XVII в.

**Росп.оруж. и знам.\*** Росписи оружия и знамен Оружейной палаты. - Рукоп. РГАДА, ф. 396 (Оружейная палата), оп. 1, № 8901, л. 1-156. 1664 г.

**Росп.оруж. и мастер.\*** Росписи оружия и мастеровых Оружейной палаты. - Рукоп. РГАДА, ф. 396 (Оружейная палата), оп. 1, № 8725, л. 1-18. 1663 г.

**Росп.оруж.казны.\*** Перечневая роспись оружейной казны царя Алексея Михайловича. - Рукоп. РГАДА, ф. 396 (Оружейная палата), оп. 1, № 3593, л. 1-83. 1647 г.

**Росп.Покр.** см. **Влад.сб.**

**Росп.прид.** Роспись о приданом // Русская демократическая сатира XVII в. / Подгот. текстов... В.П. Адриановой-Перетц. М.; Л., 1954. С. 124-131, сп. XVIII в.

**Росп.сп.Смол.\*** Росписные списки Смоленска, Рославля, Белой и Велижа. - Рукоп. РГАДА, ф. 145 (Приказ княжества Смоленского), оп. 1, Кн. 6, л. 1-419. 1665 г.

**Росп.сп.Черд.\*** Росписные списки Чердыни XVII в. - Хранятся в РГАДА, ф. 137 (Боярские и городовые книги), оп. 1, Чердынь, № 2, 3, 7, 8, 10. 1676-1688 гг.

**Росп.ссыл.Тобол.** О лицах, сосланных в Тобольск за 1654-1662 гг. - Белокуров С.А. Юрий Крижанич в России // Чт. ОИДР, 1903. Кн. 3. Отд. III. С. 39-75.

**Росп.Сузд.** см. **Влад.сб.**

**Росп.травам** Роспись травам ко всякому лечению где которая растет и в каких местах и как которая зовется и какова стволом и листом и цветом и к чему пригодна. - Рукоп. ГИМ, Шук., № 285/292, л. 184-230, к. XVII в.

**Росп.Трофм.** см. **Суб.Мат. IV**. С. 285-298.

**Росп.чех.д.** Роспись чеховому делу, по сколько серебра в медь класть, и сколько того будет // Врем. ОИДР, 1850. Кн. 8, смесь. С. 40-42. 1675 г.

**Рост.лет.** Летописный свод XV в. (по двум спискам) / Подгот. текста и вводн. статья А.Н. Насонова // Материалы по истории СССР. М., 1955. II. С. 284-321, сп. к. XV в., вар. XVI в.

**Рост.лет.свод** см. **Рост.лет.**

**Р.Пр.** см. **Кн.припр.Ряз.**

**Рспр.** см. **РИБ II**, стлб. 597-668

**Рст.П.** см. **Кн.пер.Рост.**

**Рст.пр.** см. **Кн.пер.Рост.**

**Руднев.Рассужд.** Рассуждение о ересь и расколах, бывших в русской церкви со времени Владимира Великого до Иоанна Грозного, сочиненное Н. Рудневым. М., 1838.

**Рум. Востоков А.[X.]** Описание русских и словенских рукописей Румянцевского музея. СПб., 1842.

**Рус.-бел.д.** см. **Рус.-бел.св. II**

**Рус.-бел.д. I** см. **Рус.-бел.св. I**

**Рус.-бел.св. I** Русско-белорусские связи. Сборник документов (1570-1667 гг.) / Отв. ред. Л.С. Абсцедарский, М.Я. Волков. Минск, 1963.

- Рус.-бел.св. II** Русско-белорусские связи во второй половине XVII в. (1667–1686 гг.). Сборник документов / Отв. ред. А.П. Игнатенко, Р.Г. Королева. Минск, 1972.
- Рус.врем.(отр.)** *Зимин А.А.* Новое о восстании Михаила Глинского в 1508 году // Советские архивы, 1970. № 5. С. 70–73. XVI в., сп. XVII в.
- Рус.док. в Галле** *Кафенгауз Б.Б., Савич Н.Г.* Русские документы XVII в. в Галле (ГДР) // АЕ за 1963 год. М., 1964. С. 409–419. 1681–1707 гг.
- Рус.-кит.отв. I** Русско-китайские отношения в XVII веке. Т. I. 1608–1683 / Сост. Н.Ф. Демидова, В.С. Мясников. Отв. ред. С.Л. Тихвинский. Ред. Л.И. Думан. М., 1969.
- Рус.-лат.словарь** Словарь латино-русский и русско-латинский словарь, к. XVII в. – Рукоп. БАН, Струг., № 17, вт. четв. XVIII в.
- Рус.-лив.а.** Русско-ливонские акты. Собр. К.Е. Напберским. Изд. Археограф. комис. СПб., 1868. 1189–1803 гг. (в Словаре предпочтительна цитация по **Гр.Новг. и Псков., Смол.гр., Полоц.гр.**)
- Рус.-монг.отв. I** Русско-монгольские отношения. 1607–1636. Сборник документов. [Т. 1] / Составители Л.М. Гатаулина, М.И. Гольман, Г.И. Слесарчук. Отв. ред. И.Я. Златкин. Н.В. Устюгов. М., 1959.
- Рус.-монг.отв. II** Русско-монгольские отношения. 1636–1654. Сборник документов. [Т. 2] / Составители М.И. Гольман, Г.И. Слесарчук. Отв. ред. И.Я. Златкин, Н.В. Устюгов. М., 1974.
- Рус.-нем.словарь** *Сырку П.А.* Два памятника живого русского языка XVI в. // Изв. ОРЯС, 1897. Т. II. Кн. 4. С. 1059–1062. XVI или XVII в.
- Рус.-нем. словарь**<sup>1\*</sup> “Ein Rusch Boeck ...” – ein Russisch-Deutsches anonymes Wörter- und Gesprächsbuch aus dem XVI. Jahrhundert. Hrsg. von A. Fałowski. Bausteine zur Slavischen Philologie und Kulturgeschichte. Reine B. Neue Folge. Band 3(18). Köln, Weimar, Wien, 1994. XVI в.
- Рус.-швед.д.** *Якубов К.* Россия и Швеция в первой половине XVII века. Сборник материалов, ... касающихся истории взаимных отношений России и Швеции в 1616–1651 гг. // Чт. ОИДР, 1897. Кн. 3. Отд. I. С. 1–240; Кн. 4. Отд. I. С. 241–288; 1898. Кн. 1. С. 289–474.
- Рус.-швед.д. I** К истории русско-шведских отношений и населения пограничных с Швецией областей в XVII в. (1634–1648 гг.) / Сообщил Н.В. Голицын // Чт. ОИДР, 1903. Кн. 4, смесь. С. 3–12.
- Рус.-швед.д. II** см. **Рус.-швед.отв. II**
- Рус.-швед.отв. I** Документы сношений России со Швецией XVI–XVII вв. – Хранятся в РГАДА, ф. 96.
- Рус.-швед.отв. II** Русско-шведские экономические отношения в XVII веке. Сборник документов / Составители М.Б. Давыдова, И.П. Шаскольский, А.И. Юхт. Отв. ред. М.П. Вяткин, И.Н. Фирсов. М.; Л., 1960. 1617–1700 гг.
- Рус.-швед.отв. III** Экономические связи между Россией и Швецией в XVII в. Документы из советских архивов / Подгот. к печати М.Б. Давыдова, Х.А. Пийримяэ, Н.В. Синицына, А.Л. Хорошкевич, И.П. Шаскольский, В.Н. Шумилов, А.И. Юхт, А. Соом, С. Рунсис. Ред. А.Л. Нарочницкий, В.М. Хвостов, Л.В. Черепнин, А. Аттман, И. Андерссон, Б. Карлгрен. М.; Стокгольм, 1978. 1617–1700 гг.
- Рыбняков** Песни собранные П.Н. Рыбниковым. Ч. 1, 3. М.; Петрозаводск, 1861–1864 гг. [ч. 1. Народные былины, старины и побывальщины; ч. 3. Народные былины, старины, побывальщины и песни].
- Рычков.Днев.** Дневные записки путешествия капитана Николая Рычкова в Киргиз-Кайсацкой степи в 1771 г. СПб., 1772.
- Рычков.Журн. I** Журнал или дневные записки путешествия капитана Рычкова по различным провинциям Российского государства в 1769–1770 г. Кн. I. СПб., 1770.
- Рычков.Журн. II** Журнал или дневные записки путешествия капитана Рычкова по различным провинциям Российского государства в 1769–1770 г. Кн. II. СПб., 1772.
- Рядн.зап. I** Рядная (сговорная) запись 23 февраля 1712 года // *Савваитов П.* Описание старинных царских утварей, одежд... СПб., 1865. С. 331–335.
- Рядн.зап. II** Рядная (сговорная) запись 7 июля 1730 года // *Савваитов П.* Описание старинных царских утварей, одежд... СПб., 1865. С. 335–343.
- Ряж.дес.** Ряжские десятины 1579, 1591, 1594, 1597 гг. // *Сторожев В.Н.* Материалы для истории русского дворянства. Вып. 1. Десятины и Тысячная книга XVI века. М., 1891, с. 219–434 [с. 219–248; 1579 г.; с. 252–320; 1591 г.; с. 330–358; 1594 г.; с. 362–434; 1597 г.].
- Ряз.1597** см. **Ряз.ст.Мещ.**
- Ряз.зас.кн.** Рязанские засечные книги XVII века / Сообщ. В.Н. Сторожев // Тр. Рязанск. учен. архивн. комис. за 1890 г. Т. V. № 4. С. 48–55; № 5. С. 68–74. 1632–1673 гг.
- Ряз.корм.** “Рязанская кормчая” (сербской редакции), на пергамене. – Рукоп. РНБ, Ф. п. II, 1, 1°, л. 1–402 об. 1284 г.



**Ряз.Мщ.** см. **Ряз.ст.Мещ.**

**Ряз.П.** см. **Ряз.п.кв.**

**Ряз.п.кв. I** Писцовые книги Рязанского края. XVI век / Под ред. В.Н. Сторожева. Т. 1. Вып. 1. (I. Платежные и приправочные книги). Изд. Рязанск. учен. архивн. комис. Рязань, 1898. 1594–1598 гг.

**Ряз.п.кв. II** Писцовые книги Рязанского края. XVI и XVII вв. / Под ред. В.Н. Сторожева. Т. 1. Вып. 2 (II. Сотные грамоты и писцовые выписи. III. Писцовые книги XVII века). Изд. Рязанск. учен. архивн. комис. Рязань, 1900. С. 417–756 [с. 417–487: 1537–1597 г.; с. 491–737: 1628–1629; с. 738–752: XVII в.].

**Ряз.п.кв. III** Писцовые книги Рязанского края. XVI и XVII вв. / Под ред. В.Н. Сторожева. Т. 1. Вып. 3. (IV. Писцовые книги XVII-го века). Изд. Рязанск. учен. архивн.

комис. Рязань, 1904. С. 757–1309. 1628–1629 гг.

**Ряз.п.кв. IV** Рязанская писцовая книга 1696 г. // Рязань. Материалы для истории города XVI–XVIII столетий. М., 1884. С. 40–102.

**Ряз.п.кв. (вып.)** Выписи из рязанских писцовых книг 1638–1630 гг. // Тр. Рязанск. учен. архивн. комис. за 1905 г. Т. 19. Вып. 3. С. 195–202.

**Ряз.ст.Мещ.** Рязанская сотная (список) Мещерской стороны (на дворцовое с. Федотьево Переяславль-Рязанского у.). 1597 г. – Рукоп. РГАДА, ф. 141, № 383, стлб. 85–89, сп. 1680 г.

**Ряз.столб.\*** Рязанские столбцы XVII в. – Хранятся в ГА Рязанской обл., кор. 205, № 18 (26); кор. 206 и др.; связка 14–48; № 65 и др.; кор. 409–563; № 20–226 и др.

## С

**С.** см. **Суб.Мат.**

**Саввантов Саввантов П.И.** Описание старинных русских утварей, одежд, оружия, ратных доспехов и конского прибора, в азбучном порядке расположенное. СПб., 1896.

**Сав.Гр.** см. **Сав.Грудцын**

**Сав.Грудцын** Повесть о Савве Грудцыне // Летописи русск. лит-ры и древности, изд. Н. Тихонравовым. М., 1859. Т. 2. Отд. II. С. 60–80. XVII в., сп. перв. пол. XVIII в.

**Сав.Грудцын (Скр.)** *Скритиль М.О.* Повесть о Савве Грудцыне (тексты) // Тр. ОДРЛ. V. М.; Л., 1947. С. 225–308. XVII в., сп. XVIII в.

**Сав.ж.** см. **Посл.Сав.**

**Сав.п.** см. **Посл.Сав.**

**Самар.сказки** Сказки и предания Самарского края / Собраны и записаны Д.Н. Садовниковым. СПб., 1884 (Зап. РГО по отчасти этнографии, т. XII).

**Сам.Евр.Обличение** Самуила Евреянина Обличение, пер. с лат. Дм. Герасимова 1504 г. – Рукоп. ГИМ, Увар., № 346, 1°, л. 154–184, перв. пол. XVIII в. [лат. ориг.: *Epistola rabi Samuel Israelita*, 1475–1482].

**Сб.** Сборник богослужебный, на пергамене. – Рукоп. РНБ, ф. 728 (Соф.), № 397, 4°, л. 1–98 об. XIII в.

**Сб.Васс.** Сборник слов и канонических статей, составленный архимандритом Возмицкого Волоколамского монастыря Василием Кошкой. – Рукоп. РГБ, ф. 113 (Иос.-Волокол.), № 530, л. 1–596 об. XVI в.

**Сб.Вол.м.** Сборник слов и поучений Иосифо-Волоколамского монастыря. – Рукоп.

РГБ, ф. 113 (Иос.-Волокол.), № 508, 4°, л. 1–383. XVI в.

**Сб.Вол.м.<sup>1\*</sup>** Сборник житий и библейских книг. – Рукоп. РГБ, ф. 113 (Иос.-Волокол.), № 605, 1°, 345 л. XV–XVI вв.

**Сб.Друж.** *Дружинин В.Г.* Несколько неизвестных литературных памятников из сборника XVI-го века // ЛЗАК за 1908 г. СПб., 1909. Вып. 21. С. 35–117.

**Сб.заг.** см. **Заговоры Олон.**

**Сб.Кир.-Б.м.** *Варлаам, архим.* Описание сборника XV столетия Кирилло-Белозерского монастыря // Учен. зап. II Отд-ния АН, 1859. Кн. 5. Разд. III. С. 1–66. 1470-е гг.

**Сб.мигр.гр.\*** Сборник митрополичьих грамот. – Рукоп. ГИМ, Син. № 562 (Протасьева № 600), 4°, 449 л. XVI в.

**Сборн.Оп.Грек.** см. **Гр.новг.владык**

**Сб.певч.\*** Сборник певческий (службы, ирмосы, стихиры и др.) на линейных нотах. – Рукоп. РГБ, ф. 379 (Д.В. Разумовского), № 90 (Муз. 3977), л. 1–196, сер. XVII в.

**Сб.певч.<sup>1\*</sup>** Сборник певческий. – Рукоп. РГБ, ф. 379, № 26, вт. четв. XVII в.

**Сб.певч.<sup>2\*</sup>** Певческий сборник. – Рукоп. ГИМ, Син. певч., № 219, посл. треть XVII в.

**Сб.посл.Л.Майк.** см. **Послов.Л.Майк.**

**Сб.Посл.Паус.** см. **Послов.Паус.**

**Сб.Тр.\*** Сборник слов, поучений, апокрифов, на пергамене. – Рукоп. РГБ, ф. 304/1 (Тр.-Серг.), № 12, 4°, л. 1–202, к. XII (?)–н. XIII в.

**Сб.Тр.<sup>1\*</sup>** *The Troickij Sbornik. Text in Transcription / Ed. Popovski Josif, Thomson Francis J., Veder William R.* // Полата къни-

- гописная. An Information Bulletin Devoted to the Study of Early Slavic Books. Texts and Literatures. Nijmegen, February 1988, № 21–22, прил.). XII–XIII в. [греч.: л. 1–2 об. – PG, 61, 775–778; л. 3–5 об. – PG, 64, 436–441; л. 11–13 об. – PG, 55, 559–562; л. 14–16 об. – PG, 60, 707–709; л. 19–23 об. – PG, 60, 735–738; л. 38–46 об. – *Analecta Bollandiana*, VIII, 1889, 289–307; 64–157 об. – PG, 89, 1428–1845; л. 175–177 (фрагменты) – PG, 78 (I); л. 177 об. 179 – PG, 51, 331–336; л. 185–188 об. – PG, 55, 527–532; л. 195–202 об. – PG, 89, 1077–1116].
- Свад. см. Дм. (Свад.)**
- Свад.д. Назаров В.Д.** Свадебные дела XVI века // *ВИ*, 1976. № 10. С. 116–123.
- Сва.Звн. см. Ж.Сва.Звн.**
- Свед. в зам. I Срезневский И.И.** Сведения и заметки о малоизвестных и неизвестных памятниках [т. I] №№ 1–40. // *Сб. ОРЯС. Т. I. № 6,7,8,9. СПб., 1867. IX–XVII вв.*
- Свед. в зам. II Срезневский И.И.** Сведения и заметки о малоизвестных и неизвестных памятниках [т. II] №№ 41–65, 66–80 // *Сб. ОРЯС. Т. XII. № 1. СПб., 1874; Т. 15. № 1. СПб., 1876. XI–XVI вв.*
- Свед. в зам. III Срезневский И.И.** Сведения и заметки о малоизвестных и неизвестных памятниках [т. III] №№ 81–90 // *Сб. ОРЯС. Т. 20. № 4. СПб., 1879. XI–XVI вв.*
- Свед. в зам. IV Срезневский И.И.** Сведения и заметки о малоизвестных и неизвестных памятниках [т. IV] № 91 // *Сб. ОРЯС. Т. 22. № 5. СПб., 1881. XI–XVI вв.*
- Святок инок. см. Показ.инок.**
- Свяб.Ливонии** Освобождение Ливонии и Ингерманландия отечества росса. М., 1705.
- С.Вр. см. Соф.врем.**
- Святский\* Святский О.Д.** Очерки истории астрономии в Древней Руси // *Историко-астрономические исследования. Вып. 7. М., 1961; выпски из древнерусских текстов.*
- СГТД I** Собрание государственных грамот и договоров, хранящихся в гос. Коллегии иностр. дел. Ч. I. М., 1813. 1265–1613 гг. (документы до 1505 г. цитируются по *Дух.и дог.гр. и Гр.Новг. и Псков.*)
- СГТД II** Собрание государственных грамот и договоров, хранящихся в гос. Коллегии иностр. дел. Ч. II. М., 1819. 1229–1612 гг.
- СГТД III** Собрание государственных грамот и договоров, хранящихся в гос. Коллегии иностр. дел. Ч. III. М., 1822. 1613–1655 гг.
- СГТД IV** Собрание государственных грамот и договоров, хранящихся в гос. Коллегии иностр. дел. Ч. IV. М., 1828. 1656–1696 гг.
- СГТД V** Собрание государственных грамот и договоров, хранящихся в гос. Коллегии иностр. дел. Ч. V. М., 1894. 1326–1584 гг.
- Сгов.рядн.зап.** Пять сговорных рядных записей XVII и начала XVIII вв. (из собрания актов Ю.В. Арсеньева) // *Чт. ОИДР*, 1901. Кн. 2, смесь. С. 1–7. 1655–1715 г. [с. 1–6: XVII в., с. 7: XVIII в.].
- Сев.гр.** Северные грамоты XV в. Сообщил Н.С. Чаев // *ЛЗАК за 1927–1928 г. Л., 1929. Вып. 35. С. 129–164* [в *Словаре предпочтительна цитация по Гр.Новг. и Псков.*].
- Сев.письм.** Деловая письменность русского Севера XVI–XVII веков (Материалы к практическим занятиям по истории русского языка) / Составители Андреева Е.П., Васильев Ю.С., Ставшина Н.А., Судакова С.В., Чайкина Ю.И. Вологда, 1986.
- Сев.письм.<sup>1</sup>** Деловая письменность русского Севера XVII века (Материалы к практическим занятиям по истории русского языка) / Составители Андреева Е.П., Васильева Ю.С., Ставшина Н.А., Судакова С.В., Чайкина Ю.И. Вологда, 1986.
- Серп.мон. см. Вкл.Серп.**
- Сиб.Б. см. РИБ II, стлб. 759–766.**
- Сиб.гр.** Три сибирские грамоты // *Чт. ОИДР*, 1908. Кн. 4, смесь. С. 40–45. 1634–1640 г.
- Сиб.лет., с. 1–104 = Строг.лет.**
- Сиб.лет., с. 105–311 = Есиц.лет.**
- Сиб.лет., с. 312–366 = Ремез.лет.**
- Сиб.лет., с. 367–397 = Опис.Сиб.**
- Сиб.Нак. см. Нак.сиб.воев.**
- Сиб.переп. см. РИБ II**
- С.Ив. III см. Суд.Ив. III**
- С.Ив. IV см. Суд.Ив. IV**
- Сивл. см. Сивфарий. О сивиллах**
- Сильв. в Анг.вопр.\*** Вопросы и ответы Сильвестра и Антония о Св. Троице и иных богословских предметах, писанные иноком Ф.Н. Домосытовым. – *Рукоп. ГИМ, Сивл., № 261, л. 1–234. 1512 г.*
- Сильв.Медв.письма см. С.Медв.Пис.**
- Сильв.Посл.** Учительные послания священника московского Благовещенского собора Сильвестра к казанскому воеводе Александру Борисовичу Шуйскому-Горбатову // *Христианское чтение. 1871. № 3. Прил. С. 1–40, ок. 1553 г. сп. к. XVI в.*
- Сильв.сб.** Сказания о святых Борисе и Глебе. Сильвестровский список XVI века / Изд. И.И. Срезневский. СПб., 1860.
- Сильв.Сл. см. Слово на победу**
- Симеон.лет.** Симеоновская летопись // *ПСРЛ. Т. 18. СПб., 1913, к. XV–н. XVI в.*
- Сим.Мят. Симоны П.К.** Материалы для словаря графических искусств (книжное и иконописное дело старого и нового времени). 1918 г. – *Рукописная картотека, хранящаяся в ИРЯ РАН, ДРС.*

- Сям.Обих. см. Сям.Обих.книгоп.**
- Сям.Обих.книгоп.** К истории обихода книгописца, переплетчика и иконного писца при книжном и иконном строении. Материалы для истории техники книжного дела и иконописи, извлеченные из русских и сербских рукописей и других источников XV–XVII столетий / Собрал и снабдил вводною статьею и объяснит. примеч. П. Симони. Вып. 1. Тексты и примеч. I–XXI. СПб., 1906 (ИДПИ, № 161) [с. 1–17 – XV в.; с. 19–28 – XVI в., с. 29–58 – XVI–XVII вв.; с. 59–66 – XVI в., с. 67–128 – XVII в.; с. 132–133, 138–139 – XVI в., с. 134, 140–142 – XVII в., с. 143–155 – XVII в., с. 156–168 – XVII–XVIII вв., с. 169–237 – XVII в.].
- Сям.Перепл.худ.** Опыт сборника сведений по истории и технике книгопереплетного художества на Руси, преимущественно в допетровское время, с XI-го по XVIII-е столетие включительно. Тексты. Материалы. Снимки / Собрал и примеч. снабдил П. Симони. СПб., 1903 (Изд. ОЛДП, № 22). XV–XIX вв. [с. 1–17 – XVI–XVII вв., с. 19–23 – XVII–XIX вв., с. 25–29 – XVII–XVIII вв., с. 77–81 – XVI–XVII вв., с. 86 – 1635 г., с. 91–99 – 1665 г., с. 101–155 – XV–XVIII вв., с. 157–163 – 1620–1658 г.].
- Сям.Пол.Бес.** Симеона Полоцкого беседы против протестантизма, XVII в. – Рукоп. БАН, 33. 7. 4, перв. четв. XVIII в.
- Сям.Пол.Блуд.с.** [Симеон Полоцкий]. Комедия притчи о блудном сыне // *Тихонравов Н.* Русские драматические произведения 1672–1725 г. СПб., 1874. Т. 1. С. 296–323, между 1673 и 1678 г.
- Сям.Пол.Блуд.с.<sup>1</sup>** Симеон Полоцкий. Комедия о блудном сыне // *Симеон Полоцкий.* Избранные сочинения. М.; Л., 1953. С. 163–188, 1678 г.
- Сям.Пол.Ик.** Майков Л.Н. Симеон Полоцкий о русском иконописании. Изд. ред. журн. “Библиограф”. СПб., 1889. 1667–1669 г.
- Сям.Пол.Орел рос.** Симеон Полоцкий. Орел российский / Сообщил Н.А. Смирнов. Пг., 1915 (Изд. ОЛДП, № 133). 1667 г.
- Сям.Пол.Стих.** Стихотворения Симеона Полоцкого “Ко государю царю на рождество Христова”. – Рукоп. РНБ, Ф. XVII, 83, л. 97 об.–98, вт. пол. XVII в.
- Сям.Послов.** Старинные сборники русских пословиц, поговорок, загадок и проч. XVII–XIX столетий / Собрал и приготовил к печати П. Симони. СПб., 1899. I–II // Сб. ОРЯС. Т. 66.
- Сям.Сузд. см. Пов.Симеона Сузд.Флор.соб.**
- Сян. см. Синописс**
- Сян.Н.П.м. см. Синодик Ниж.Печ.м.1**
- Синодик Ниж.Печ.м.1** Синодик Нижегородского Печерского монастыря 1552 г. – Рукоп. ГА Горьковской обл., ф. 2013, оп. 502а, д. 161.
- Синодик Ниж.Печ.м.2** Синодик XVI-го века в Нижегородском Печерском монастыре // Чт. ОИДР, 1868. Кн. 1, смесь. С. 1–8. 1595–1632 г. [с. 1–4, 6–8: XVI в.; с. 5–6: XVII в.].
- Синописс** [*Гизель Иннокентий, архим.*]. Синописс... о начале славенороссийского народа. М., 1714.
- Систима** Книга Систима или состояния мухаммеданския религии. СПб., 1722.
- Сказ.Авр.Пал. см. Сказ.Авр.Палицына<sup>1</sup>**
- Сказ.Авр.Палицына** Сказание Авраамия Палицына // РИБ. Л., 1925. Изд. 3-е. Т. 13, стлб. 473–524, сп. 1620–1630 г.
- Сказ.Авр.Палицына<sup>1</sup>** Сказание Авраамия Палицына / Подгот. текста и коммент. О.А. Державиной и Е.В. Колосовой. Под ред. А.В. Черепнина. М.; Л., 1955. 1620 г., сп. XVII в.
- Сказ.Ал.Нев.** Сказание о подвигах и жизни святого благоверного и великого князя Александра Ярославича Невского (по списку XIII в.) / Сообщил архимандрит Леонид. СПб., 1882 (ИДП, № 36). XIII в., сп. XV в. (см. *Ж.Ал.Нев.*).
- Сказание о Астрахани см. Сказ. о Астрах.**
- Сказ.антхр.** *Срезневский И.* Сказания об антихристе в славянских переводах с замечаниями о славянских переводах творений св. Ипполита. СПб., 1874.
- Сказ.Вас.Конст.** Сказание о царе Василе Константиновиче по имени града Константина // *Сиповский В.В.* Русские повести XVII–XVIII вв. СПб., 1905. I. С. 288–293. XVII в., сп. 1750 г.
- Сказ.Елиф.** Сказание Елифания мниха о пути к Иерусалиму / Под ред. архим. Леонида // Правосл. палестин. сб. СПб., 1887. Т. V. Вып. 3. С. 1–2. 1415–1417 г., сп. к. XVI в.
- Сказ.Золот.** Летописное сказание Петра Золотарева. Летописцы последней четверти XVII в. // ПСРЛ. Т. 31. М., 1968. С. 206–233. 1679 г., сп. к. XVII в.
- Сказ.Инд.царстве** *Истрин В.М.* Сказание об Индейском царстве // Древности. Тр. Слав. комис. Моск. археол. об-ва, 1895. Т. 1. С. 71–73. XIII–XIV вв., сп. XV в.
- Сказ.Исаии** Сказание об Афонской горе Исаии (1489 г.) и Паисии (1550 г.) – “Типик св. Горы”. – Рукоп. ГИМ, Чуд., № 236, л. 394–400, сп. XVI в.
- Сказка о мол. см. Ск. о молодце**
- Сказки Аф.1** Народные русские сказки А.Н. Афанасьева. Т. 1. Л., 1936.

- Сказ. кн. Влад.** Сказание о князьях Владимирских // *Жданов И.Н.* Русский былевой эпос. СПб., 1895. С. 588–602, н. XVI в., сп. XVI в.
- Сказ. кн. Влад.<sup>1</sup>** *Дмитриева Р.П.* Сказание о князьях владимирских. М.: Л., 1955, перв. четв. XVI в., сп. XVI и XVII в. [с. 159–191: XVI в.; с. 192–195: XVI в., сп. XVII в.; с. 196–210: XVI в.].
- Сказ. мол. дев.<sup>1</sup>** Сказание о молодде и о девице. Вновь найденная эротическая повесть народной литературы / Сообщ. Х. Лопарева. СПб., 1894 (ПДП, № 99). XVII в., сп. XVIII в.
- Сказ. мол. дев.<sup>2</sup>** *Срезневский В.И.* Сказание о молодде и о девице по сп. XVII в. библиотеки Академии наук (33.4.32) // Изв. ОРЯС, 1906. Т. XI. Кн. 4. С. 79–90.
- Сказ. найд.** см. **Ск. Найденова**
- Сказ. о Астрах.** Сказание о Астрахани летописное и о мучении пресвящ. Иосифа. — Рукоп. РНБ, Q.IV.59, перв. пол. XVIII в.
- Сказ. о Афон. горе** Сказание о св. Афонской горе игумена русского Пантелеймонова монастыря Иоакима и иных святогорских старцев (из собрания Синодальной библиотеки, № 272, конца XVII века) / Сообщ. архим. Леонид. СПб., 1882 (ПДП, № 30). С. 5–31, к. XVI в., сп. к. XVII в.
- Сказ. об Адаме Громов М.Н.** Апокрифическое сказание о сотворении Адама в составе сборника сер. XVII в. из Румянцевского собрания // Зап. Отдела рукописей РГБ. Вып. 46. М., 1987. С. 79–81.
- Сказ. об Иуде** Сказание об Иуде предателе. — *Порфирьев И.Я.* Апокрифические сказания о новозаветных лицах и событиях // Сб. ОРЯС. Т. 52. № 4. СПб., 1890. С. 231–235. XVII в., сп. XVII в.
- Сказ. о богатырях** Сказание о киевских богатырях как ходили во Царьград... (По рукописи XVII в. Е.В. Барсова и XVIII в. Ф.И. Буслаева) // *Симоны П.* Памятники старинного русского языка и словесности. Пг., 1922. Вып. 1 (Сб. ОРЯС. Т. 100. № 1). XVI в., сп. XVII в.
- Сказ. о богатырях<sup>1</sup>** *Пушкарёв Л.Н.* Новый список «Сказания о киевских богатырях» // Тр. ОДРП. IX. М.: Л., 1953. С. 361–370. XVI в., сп. 1676–1682 г.
- Сказ. о вар. б.<sup>1</sup>** Сказание о варяжской божнице в Новгороде. — Рукоп. РГБ, ф. 113 (Иос.-Волокол.), № 659, л. 352–357 об., до 1536 г., сп. XVI в.
- Сказ. о вар. б.<sup>2</sup>** Сказание о варяжской божнице в Новгороде. — Рукоп. РНБ, Погод., № 1570, л. 190 об.–193, вт. четв. XVII в.
- Сказ. о вар. б.<sup>3</sup>** *Никольский А.И.* Сказания о двух новгородских чудесах из жития святого Иоанна Предтечи и Крестителя Господня // Изв. ОРЯС, 1907. Т. XII. Кн. 3. С. 98–116, сп. к. XVII в.
- Сказ. о вз. Царьгр.** Сказание о взятии великой княгиней Ольгой Царяграда. — *Халанский М.Г.* Материалы и заметки по ист. древнерусск. героич. эпоса // Изв. ОРЯС, 1903. Т. VIII. Кн. 2. С. 169–173, сп. XVII в.
- Сказ. о голом** Сказание о голом и небогатом // *Адрианова-Перетц В.П.* Очерки по истории русской сатирической литературы XVII века. М.: Л., 1937. С. 24–26. XVII в., сп. к. XVIII в. [перевзд. Русская демократическая сатира XVII в. М.: Л., 1954. С. 34–36].
- Сказ. о Гр. Отрепьеве** Сказание о Гришке Отрепьеве // РИБ. Л., 1925. Изд. 3-е. Т. 13, стлб. 713–754, сп. XVII в.
- Сказ. о Дов. бою** см. **Пов. Мам. побойще<sup>2</sup>**
- Сказ. о Жел. вр.** *Кучкин В.А.* Сказание о Железных вратах // АЕ за 1964 г. М., 1965, С. 276–277. XV в. (между 1436 и 1447 г.), сп. 20-х г. XVIII в.
- Сказ. о землетрясении** Сказание о землетрясении... во граде Шимбории, 1542 г. — Рукоп. РГБ, ф. 178 (Муз.), № 1257, л. 425 об.–428, сер. XVI в.
- Сказ. о киевских богат.** см. **Сказ. о богатырях<sup>1</sup>**
- Сказ. о кн. Владимирск.** см. **Сказ. кн. Влад.<sup>1</sup>**
- Сказ. о Конст.<sup>1</sup>** Описание Константинополя начала XVI века // *Сперанский М.Н.* Из старинной новгородской литературы XVI века. Л., 1934. С. 128–140, сп. сер. XVI в.
- Сказ. о Конст.<sup>2</sup>** Сказание о святых местах, о Константинограде и о святых, спасшихся в Иерусалиме, а собранных Константином царем в нарицаемый Царьград, н. XVI в. — Рукоп. ГИМ, собр. Забелина, № 416, л. 409–424 об., сер. XVI в. [изд. см.: **Сказ. о Конст.<sup>1</sup>**, с. 128–137.].
- Сказ. о куре в лисце** Повесть о куре и лисце // *Адрианова-Перетц В.П.* Очерки по истории русской сатирической литературы XVII в. [перевзд.: Русская демократическая сатира XVII века. М.: Л., 1954. С. 73–106].
- Сказ. о Мам. поб.** см. **Пов. Мам. побойще**
- Сказ. о Петре Волос. воеводе** см. **Ив. Пересветов. Сказ. о Петре Волос.**
- Сказ. о помет. знам.** Сказание о пометках, еже пишутся в пении над знаменем. — Рукоп. РГБ, ф. 379 (Д.В. Разумовского), № 1 (Муз. 4031), л. 1–36, втор. пол. XVII в.
- Сказ. о попе Савве** Повесть о попе Савве // *Адрианова-Перетц В.П.* Очерки по истории русской сатирической литературы XVII века. М.: Л., 1937. С. 235–238, сп. XVIII в. [перевзд.: Русская демократиче-

- ская сатира XVII века. М.; Л., 1954. С. 70–72].
- Сказ. о птицах** Сказание о птицах небесных // *Булгаков Ф.И.* Сборник повестей скорописи XVII века. СПб., 1778–1879 (ПДП, вып. 1). С. 92–94. XV–XVI вв., сп. XVII в.
- Сказ. о роск.житии** Сказание о роскошном житии и веселии // *Русская демократическая сатира XVII в.* / Подгот. текстов... В.П. Адриановой-Перетц. М.; Л., 1954. С. 39–42.
- Сказ. о Самозванце** Сказание о Самозванце // РИБ. СПб., 1909. Изд. 2-е. Т. 13, стлб. 1417–1424, сп. XVII в.
- Сказ. о созд.св.Софии** Сказание о создании церкви св. Софии в Константинополе / С предисл. К.К. Герца и Ф.И. Булгаева // *Летописи русской литературы и древности*, издаваемые Н. Тихонравовым. Т. 2. М., 1859. Отд. 2. С. 17–30. XVI в., вар. XVII в.
- Сказ. о ц.Фед.Ив.** Сказание о царстве Феодора Иоанновича // РИБ. СПб., 1909. Изд. 2-е. Т. 13, стлб. 755–836. XVII в., сп. XVIII в.
- Сказ.пов. о Аз.вз. см. Аз.пов.(сказ.)<sup>1</sup>**
- Сказ.пов.об Аз.вз. см. Аз.пов.(сказ.)<sup>1</sup>**
- Сказ.пчев.паш.** *Лашков Н.А.* Сказка пчевских пашильцев // *Тр. XV Археол. съезда в Новгороде 1911 г.* / Под ред. гр. Уваровой. М., 1916. Т. 2. С. 57. 1693 г.
- Сказ.речем** Сказание речем неизвестным еже обретаем в святых книгах. – Рукоп. РГБ, ф. 299 (Тихонр.), № 346, л. 9–18. XVI в.
- Сказ.роск.житии** см. **Сказ. о роск.житии**
- Сказ.Сиб.** Сказание Сибирской земли // *Дмитриев А.А.* Пермская старина. Пермь, 1894. Вып. V. С. 213–220. XVII в.
- Сказ.Флор.соб.** Сказание о Флорентийском соборе неизвестного по имени суздальского боярина // *Малинин В.* Старец Елеазарова монастыря Филофей и его послания. Киев, 1901. Прил. С. 62–87. XV в., сп. перв. пол. XVI в.
- Сказ.Флор.соб.<sup>1</sup>** *Казакова Н.А.* Первоначальная редакция "Хождения во Флорентийский собор" // *Тр. ОДРЛ. XXV.* М.; Л., 1970. С. 62–72. XV в., сп. вт. четв. XVI в.
- Сказ.Щил.** см. **Пов. о Щиле<sup>2, 3</sup>**
- Ск.Ал.Нев.** см. **Сказ.Ал.Нев.**
- Ск.А.П.** см. **Сказ.Авр.Палицына**
- Скаска Пунверницкого см. Ск.Пунв.**
- Ск.Атласова** Две "скаски" Вл. Атласова об открытии Камчатки / Сообщил Н.Н. Оглобин // *Чт. ОИДР, 1891.* Кн. 3. Отд. I. С. 5–18. 1700–1701 г.
- Ск.Найденова** Сказка казачьего сына Ивана Сидорова Найденова о побеге из турецкого плена чрез Францию и Англию, 1682 г. // *Чт. ОИДР, 1917.* Кн. 2. Отд. II. С. 30–31.
- Ск. о вар.б. см. Сказ. о вар.б.**
- Ск. о Гр.О. см. Сказ. о Гр.Отрепьеве**
- Ск. о Кост. см. Сказ. о Конст.<sup>2</sup>**
- Ск. о Мам.поб. см. Пов.Мам.побойце<sup>1</sup>**
- Ск. о молодце** Сказка о некоем молодце, коне и сабле // *Буславев Ф.* О народной поэзии в древнерусской литературе // *Речи и отчет, произнес. в торж. собрании Моск. ун-та 12 янв. 1859 г.* М., 1859. Прил. С. 6, сп. XVII в.
- Ск. о Сам. см. Ск. о Самозванце**
- Ск. о см.вр. см. Смугл.врем.**
- Скотт Скотт Мих.** О естествознании. Пер. с лат. 1670 г. (по изд. 1684 г. в Амстердаме). – Рукоп. РГБ, ф. 178 (Муз.), № 2955 (Фед., № 38). XVIII в.
- Ск. о ц.Ф.И. см. Сказ. о ц.Ф.Ив.**
- Ск.Пунв.** Скаска Самойла Пунверницкого концеляриста войскового 201 года // *Врем. ОИДР, 1849.* Кн. 2, смесь. С. 24–29. 1693 г.
- Скрижаль** Скрижаль Арсения Грека. М., 1656.
- Ск.Фл. см. Сказ.Флор.соб.**
- Ск.хлз. и раб.** Скаска о хозяине и работнике // *Сиповский В.В.* Русские повести XVII–XVIII вв. СПб., 1905. I. Прил. С. 285–287. XVIII в.
- Слава рос.** Слава российская. Комедия 1724 года, представленная в Моск. гошпитале по случаю коронации имп. Екатерины I, с предисл. М.И. Соколова (Автор – Ф. Журавский) // *Чт. ОИДР, 1892.* Кн. 2. Отд. II. С. 1–30.
- Сл.Афан. о Мелх.** Слово св. Афонасия великого архиепископа Александрийского о Мелхиседеце. – *Порфирьев И.Я.* Апокрифические сказания о ветхозаветных лицах и событиях // *Сб. ОРЯС. Т. XVII.* № 1. СПб., 1877. С. 131–135, сп. XVII в.
- Сл.Бор.Глеб.** Слово, говоренное на день св. Бориса и Глеба / Сообщ. М. П[огодина] // *Москвитянин. 1843.* Ч. VI. № 11. С. 412–413 [ср. *Сл.похв.Бор.Глеб.*], сп. XV в.
- Слв.А. см. Дм.К.(Посл.Сльв.)**
- Слв.О. см. Ж.кн.Ольги Сльв.**
- Слв.О.Ж. см. Ж.кн.Ольги Сльв.**
- Слв.д. см. Посл. к Ив.Гр.**
- Слв.Ш. см. Сльв.Посл.**
- Сл.Гр.Бог.\*** Слово св. Григория Богослова на Крещение // *Летописи русской литературы и древности. Т. IV.* М., 1862. С. 98–101. XVI в.
- Сл.Григ.Ц.** Григория архиепископа Киевского и всея Руси слово похвальное, иже у Фролентий и у Костентий собору... // *Никольский Н.К.* Материалы для истории древнерусской духовной письменности // *Изв. ОРЯС, 1903.* Т. VIII. Кн. 2. С. 70–75. XV в., сп. XVI в.

- Сл.Дав.Зат.** Слово Даниила Заточника по редакциям XII и XIII вв. и их переделкам / Приготовил к печати Н.Н. Зарубин. Л., 1952 (Памятники древнерусской лит-ры. Вып. 3), сп. XVI-XVII вв. [с. 127-166: Указатель слов, встречающихся в сп. Слова Даниила Заточника по редакциям XII-XIII вв. и их переделкам].
- Сл.Дав.Зат.**<sup>1</sup> *Покровская В.Ф.* Неизвестный список "Слова" Даниила Заточника // Тр. ОДРЛ. X. М.; Л., 1954. С. 284-289. XII в., сп. XVII в.
- Сл.Дав.Зат.**(Мал.) *Мальшев В.И.* Новый список Слова Даниила Заточника // Тр. ОДРЛ. VI. М.; Л., 1948. С. 193-200, сп. XVII в.
- Сл.дело см. След.д.**
- Сл.Евс.** Слово Евсевия, епископа Александрийского, о шествии Иоанна Предтечи во ад. - *Порфирьев И.Я.* Апокрифические сказания о новозаветных лицах и событиях по рукописям Соловецкой библиотеки // Сб. ОРЯС. Т. 52. № 4. СПб., 1890. С. 204-214, сп. XVI-XVII вв.
- Сл.Евф.** Слово иеромонаха Евфимия // Летописи русск. лит-ры и древности, изд. Н. Тихонравовым. М., 1861. Т. III. Отд. III. С. 17-19. Вт. пол. XVII в., сп. XVII в.
- Сл.Евф. о мил.** Слово Чудовского инока Евфимия о милости / Сообщ. С.Н. Брайловского. СПб., 1894 (ПДП, № 101), к. XVII в.
- След.д.** Следственное дело 131 года об убийстве во время братчины // Врем. ОИДР. 1850. Кн. 7, смесь. С. 67-69. 1623 г.
- След.диогл.Ш. см. Сл.Шестака**
- Сл.Епиф. о погреб.** Слово св. Епифания архиепископа Кирского в великую субботу о погребении тела Иисуса Христа. - *Порфирьев И.Я.* Апокрифические сказания о новозаветных лицах и событиях // Сб. ОРЯС. Т. 52. № 4. СПб., 1891. С. 214-228, сп. 1524 г.
- Сл.Злат. о ястр.** Слово Иоанна Златоуста о ястребах и псах. - Рукоп. ГИМ, Музейск., № 2455, л. 229-232. XV в.
- Сл. и д.1 Новомбергский Н.** Слово и дело государевы (процессы до издания Уложения Алексея Михайловича 1649 года). Т. I // Зап. Моск. археол. ин-та, 1911. Т. XIV. XVII в.
- Сл. и д.П Новомбергский Н.** Слово и дело государевы (материалы). Т. II. Томск, 1909. 1690-1772 г.
- Сл.Избр. см. Сл. и сказ.Флор.соб.**
- Сл.Илар.** Толковая редакция "Слова о законе и благодати" в соединении с отрывками из Толковых пророчеств Упыря Лихого // *Никольский Н.К.* Материалы для истории древнерусской духовной письменности. СПб., 1907. С. 28-55 (Сб. ОРЯС. Т. 82. № 4). XI в., сп. XVI в.
- Сл.Илар.**<sup>1</sup> *Розов Н.Н.* Синодальный список сочинения Иларiona - русского писателя XI в. // *Slavia. R. 32. Seš. 2. Praha, 1963. S. 41-175. 1049 г.*, сп. сер. XV в.
- Сл.Илар.**<sup>2</sup> *Молдован А.М.* "Слово о законе и благодати" Иларiona. Киев, 1984. XI в., сп. XV в., вар. XIII-XVII вв.
- Сл. и откр.св.ап.** Слово и откровение святых апостол // Летописи русск. лит-ры и древности, изд. Н.Тихонравовым. М., 1861. Т. III. Отд. II. С. 5-6, сп. XVI в.
- Сл. и поуч.против языч.** *Гальковский Н.* Борьба христианства с остатками язычества в древней Руси. Т. II. Древнерусские слова и поучения, направленные против остатков язычества в народе // Зап. Моск. археол. ин-та, 1913. Т. XVIII. XIII-XVIII вв.
- Сл.Ишпол. об антихр.** Слово святого Ишполита об антихристе в славянском переводе по списку XII века, с исследованием о слове и о другой мнимой беседе Ишполита о том же, с примечаниями и приложениями. К.И. Невоструева. М., 1868 [греч. в изд.].
- Сл. и сказ.Флор.соб.** Слово избрано... и сказание о составлении осмаго собора... // *Попов А.Н.* Историко-литературный обзор древнерусских полемических сочинений против латинян (XI-XV вв.). М., 1875. С. 360-395, ок. 1461 г., сп. XVI в.
- Сл.Ис.Сирина** Исаака Сирина слова // *Вилинский С.Г.* Послания старца Артемия. Одесса, 1906. Прил. С. 361-374, 391-401, сп. 1416 г., XV-XVI вв. [с. 361-374: 1416 г.; с. 391-401: XV-XVI вв.].
- Сл.Кир.ми.** Кирилла недостойного мниха слово в неделю другую по пянтикостии на память всех святых и похвала святым мучеником // *Никольский Н.К.* Материалы для истории древнерусской духовной письменности. СПб., 1907. С. 75-80 (Сб. ОРЯС. Т. 82, № 4), сп. XVI в.
- Сл.Кир.Тур.** Слово на праздник богоявления, приписываемое Кириллу, епископу Туровскому // *Никольский Н.К.* Материалы для истории древнерусской духовной письменности. СПб., 1907. С. 65-74. XII в., сп. 1522 г.
- Сл. к нев.** Слово к невежам. - Рукоп. РНБ, Q.1.1012, л. 6-7 об. XVI в.
- Сл.кратко** "Слово кратко" в защиту монастырских имуществ. [Соч. доминик. монаха Вениамина]. - Библиографические материалы, собранные А. Поповым, XXI / С предисл. А.Д. Григорьева // Чт. ОИДР, 1902. Кн. 2. Отд. II. С. 1-68. 1503-1505 г., сп. ок. 1555 г.

- Сл. крещ. Влад.** "Слово о том, как крестия Владимир, возмя Корсунъ" и "написание о вере" // *Никольский Н.К.* Материалы для истории древнерусской духовной письменности. СПб., 1907. С. 8024 (Сб. ОРЯС. Т. 82, № 4), сп. XV в. и XII–XIII вв. [с. 8–21: XV в.; 21–24: XII–XIII вв.].
- Сл. мангаз.** Словарь языка мангазейских памятников XVII – первой половины XVIII вв. / Составитель и автор Н.А. Цомакмон. Красноярск, 1971.
- Сл. мт. Дан.** Слово митрополита Даниила. – *Дружинин В.Г.* Несколько неизвестных литературных памятников из сборника XVI-го века // ЛЗАК за 1908 г. Вып. 21. СПб., 1909. С. 45–106.
- Сл. мт. Дан. (Жм.)** Сочинения митр. Даниила. – *Жмакин В.* Митрополит Даниил и его сочинения. Ч. 2 // Чт. ОИДР, 1881. Кн. 2. Прил. С. 3–55. XVI в.
- Сл. мт. Илар.** см. **Сл. Илар.**<sup>1</sup>
- Сл. муж. реви.** Слово о мужах ревиных // Русская демократическая сатира XVII в. / Подгот. текстов... В.П. Адриановой-Перетц. М.; Л., 1954. С. 132–133., сп. к. XVII–н. XVIII в.
- Сл. на победу** Слово благодарственно о победе на Крымского (1541 г.) – Рукоп. РГБ, Муз., № 3124, л. 1–17 [в Словаре цитируется с тем же сокращением по изд.: *Шеглова С.А.* Слово на победу 1541 г. // Изв. ОРЯС, 1915. Т. XX. Кн. 2. С. 117–124, сп. пол. XVI в.].
- Сл. о бражнике** Повесть о бражнике. – *Срезневский В.И.* Сведения о рукописях, печатных изданиях и других предметах, поступивших в Рукописное отд. Библиотеки Акад. наук в 1902 г. // Изв. АН. Ист.-филол. отд., 1903. Т. XIX. № 1. С. 098–099, сп. вт. пол. XVII в. [в Словаре цитируется по изд.: Русская демократическая сатира XVII в. М.; Л., 1954. С. 107–109 со старым сокращением].
- Словарь Сл. о п. Иг. I\*** Словарь-справочник "Слова о полку Игореве". Вып. 1 / Составитель В.Л. Виноградова. М.; Л., 1965.
- Словарь Сл. о п. Иг. II\*** Словарь-справочник "Слова о полку Игореве". Вып. 2 / Составитель В.Л. Виноградова. М.; Л., 1967.
- Словарь Сл. о п. Иг. III\*** Словарь-справочник "Слова о полку Игореве". Вып. 3 / Составитель В.Л. Виноградова. М.; Л., 1969.
- Словарь Сл. о п. Иг. IV\*** Словарь-справочник "Слова о полку Игореве". Вып. 4 / Составитель В.Л. Виноградова. М.; Л., 1973.
- Словарь Сл. о п. Иг. V\*** Словарь-справочник "Слова о полку Игореве". Вып. 5 / Составитель В.Л. Виноградова. М.; Л., 1978.
- Словарь Сл. о п. Иг. VI\*** Словарь-справочник "Слова о полку Игореве". Вып. 6 / Составитель В.Л. Виноградова. М.; Л., 1982.
- Слов. м. Дан. Ж.** см. **Сл. мт. Дан. (Жм.)**
- Слово Ишпол. об антихр.** см. **Сл. Ишпол. об антихр.**
- Слово кратко.** см. **Сл. кратко**
- Слово м. Дан.** см. **Сл. мт. Дан.**
- Слово св. прор. о сыне б.** см. **Сл. св. пр.**
- Сл. о куп. и сыне** Слово о купцы и сыне его и жене сыновне. – *Скрипиль М.О.* Неизвестные и малоизвестные русские повести XVII в. // Тр. ОДРЛ. VI. М.; Л., 1948. С. 327–328.
- Сл. о купце** Слово и сказание о некоем купце. – *Перетц В.Н.* Из истории старинной русской повести // Универс. изв. Киев, 1907. № 8, прил. С. 33–36. XVII в., сп. XVIII в.
- Сл. о п. Иг.** Ироническая песнь о походе на половцов... Игоря Святославича. М., 1800 [воспроизведение см.: Слово о полку Игореве / Под ред. В.П. Адриановой-Перетц. М.; Л., 1950].
- Сл. о премудр.** Слово о премудрости. – *Никольский А.И.* София премудрость божья // Вестник археологии и истории. СПб., 1906. Вып. 17. Отд. 1. С. 79–81, сп. XV в.
- Сл. о расс. любви Ерм.-Ер.** см. **Ерм.-Ер. Соч.**
- Сл. о св. Тр.\* Туницкий Н.А.** "Слово о святой Троице, о твари и о суде" Климента Слоvensкого // Изв. ОРЯС. 1904. Т. IX. Кн. 3. С. 215–232. XV в.
- Сл. о ст.** Слово о некоем старце. Вновь найденный памятник русской литературы XVII века / Сообщ. Х. Лопарева. СПб., 1890 // Сб. ОРЯС. Т. 51. № 2. С. 4–7. 1640 г.
- Сл. о трех мнисех** Слово о трех мнисех, како находили св. Мокарья // Памятники старин. русск. лит.-ры. СПб., 1862. Вып. III. С. 135–142, к. XIV–н. XV в.
- Сл. о христолюб. купце** Слово о христолюбивом купце, ему же сотвори бес напасть // Памятники старин. русск. лит.-ры. СПб., 1860. Вып. I. С. 117–118, сп. XVI в.
- Сл. о п. Мих.** Слово о благочестивом царе Михайле. – *Сперанский М.Н.* Эволюция русской повести в XVII веке // Тр. ОДРЛ I. Л., 1934. С. 61–170. XVII в., сп. XVII–XVIII вв.
- Сл. пог.** см. **Сл. пог. б. Рус. зем.**
- Сл. пог. б. Рус. зем.** Слово о погибели русская земли. Вновь найденный памятник литературы XIII в. / Сообщение Х. Лопарева. СПб., 1892 (ПДП, № 84), ок. 1238 г., сп. XV в. [переизд.: **Сл. пог. б. Рус. зем.**<sup>1</sup>, с. 154–155].
- Сл. пог. б. Рус. зем.**<sup>1</sup> *Бегунов Ю.К.* Памятник русской литературы XIII века "Слово о погибели русской земли". М.; Л., 1965.

С. 154–156. XIII в., сп. XV–XVI вв. [с. 154–155; XIII в., сп. XV в.; с. 156; XIII в., сп. XVI в.].

**Сл.похв.Бор.Глеб.** Похвальные слова // Жития святых мучеников Бориса и Глеба и службы им / Приготовил к печати Д.И. Абрамович. Пг., 1916. С. 125–132, сп. XV–XVI вв.

**Сл.похв.Вас.Ш** *Розов Н.И.* Похвальное слово великому князю Василию Ш // АЕ за 1964 г. М., 1965. С. 281–289, перв. пол. XVI в., сп. к. XVI в.

**Сл.похв.Влад.** Похвальное слово Владимиру / Под ред. А.И. Соболевского // Чт. в Ист. Об-ве Нестора летописца. Киев, 1888. Кн. 2. Отд. II. С. 58–65, сп. XVII в.

**Сл.похв.Кир. и Мефод.** Похвальное слово Кириллу и Мефодию // Сборник XII века Московского Успенского собора. М., 1899. Вып. 1. С. 59–167 [перевзд: Усп.сб., с. 198–208].

**Сл.похв.Серг.Р.** Похвальное слово преп. Сергию неизвестного сочинителя // Древние жития преп. Сергия Радонежского / Собр. и изд. Н. Тихоновым. М., 1892. Отд. II. С. 153–156, сп. XV в.

**Сл.похв.Серг.Р.Епиф.** Похвальное слово преп. Сергию, написанное Епифанием // Древние жития преп. Сергия Радонежского / Собр. и изд. Н. Тихоновым. М., 1892. Отд. II. С. 131–152, сп. XV в.

**Сл.похв.С.Шаховского** Слово похвальное... юродивым Прокопию и Иоанну Устюжским чудотворцам. Списано Симеоном Шаховским // Житие преп. Прокопия Устюжского. СПб., 1893 (Изд. ОЛДП, № 103). С. 239–250. XVII в., сп. XVII в.

**Сл.похв.Фомы** Инока Фомы слово похвальное о благоверном великом князе Борисе Александровиче / Сообщение Н.П. Лихачева. СПб., 1908 (ПДПИ, № 168). 1453 г., сп. вт. пол. XVI в.

**Сл.прор. о сыне б. см. Сл.св.пр.**

**SLS I Sparwenfeld Johan Gabriel.** Lexicon Slavonicum / Edited and commented by Ulla Birgegård. Vol. I. Uppsala, 1987. XVII–XVIII вв.

**SLS II Sparwenfeld Johan Gabriel.** Lexicon Slavonicum / Edited and commented by Ulla Birgegård. Vol. II. Uppsala, 1988. XVII–XVIII вв.

**SLS III Sparwenfeld Johan Gabriel.** Lexicon Slavonicum / Edited and commented by Ulla Birgegård. Vol. III. Uppsala, 1989. XVII–XVIII вв.

**SLS IV Sparwenfeld Johan Gabriel.** Lexicon Slavonicum / Edited and commented by Ulla Birgegård. Vol. IV. Uppsala, 1990. XVII–XVIII вв.

**Сл.св.Кир.** Слово св. отца Кирилла о злых дусех / Сообщено М.Оболенским // Москвитянин, 1844. № 1. С. 241–245, сп. н. XV в.

**Сл.св.пр. Евсеев И.Е.** Слова святых пророк – противонудейский памятник по рукописи XV века // Древности. Тр. Слав. Комис. Моск. археол. об-ва. М., 1907. Т. IV. Вып. 1. С. 171–200. XIII в., сп. XV в., вар по сп. XV–XVII вв.

**Сл.Сиб.\*** Словарь русской народно-диалектной речи в Сибири XVI – первой половины XVIII в. / Сост. Л.Г. Панин. Новосибирск, 1991.

**Служ.1655 г.\*** Служебник. М., 1655.

**Служба Кл.Рим.\*** Служба празднику обретения мощей Климента Римского. – *Мурьянов М.Ф.* Страницы гимнографии Киевской Руси. Приложение // Традиции древнейшей славянской письменности и языковой культуры восточных славян. М., 1991, с. 102–108. XIII в. [греч. в изд.].

**Служ.Бор.Гл. см. Треф.**

**Службы Бор.Глеб.** Церковные службы // Жития святых мучеников Бориса и Глеба и службы им / Приготовил к печати Д.И. Абрамович. Пг., 1916. С. 136–176. XI–XII вв., сп. XII–XVI вв. [с. 136–143: XI в., сп. XII в.; с. 143–150: XII в.; с. 150–174: XII в., сп. XV в.; с. 174–175: XII в., сп. XVI в.; с. 176: XII в., сп. 1303 г.].

**Служ.Серг.** Служебник Сергия Радонежского, на пергамене. – Рукоп. ГИМ, Син., № 952, 8<sup>о</sup>, л. 1–145, к. XIV в.

**Сл.Феост.** Слово о святом “патриархе Феостирикте”. – К вопросу о 29-м февраля в древней литературе / Сообщ. Х. Лопарева. СПб., 1893. С. 17–31 (ПДП, № 94), сп. XV–XVII вв. [с. 21: XV в.; 17–21, 29–31: XVI в.; с. 22–29: XVII в.].

**Сл.христол.** Слово некоего христолоубца и наказание отца духовного (о покорении и послушании) // *Никольский Н.К.* Материалы для истории древнерусской духовной письменности. СПб., 1907 (Сб. ОРЯС, т. 82, № 4). С. 104–113, сп. XVI в.

**Сл.челов.везн.<sup>1</sup>** Древнерусское сказание “О человецех незнаемых в восточной стране”. – *Анучин Д.Н.* К истории ознакомления с Сибирью до Ермака // Древности. Тр. Моск. археол. об-ва. М., 1890. Т. XIV. С. 227–313, сп. к. XV в.

**Сл.челов.везн.<sup>2</sup>** Слово о человецех незнаемых. – Рукоп. РГБ, ф. 178 (Муз.), № 1550 (Бел. № 43), л. 66–68, сп. XVII в.

**Сл.Шестака** Слово [о единоголосии] Мартемьяна Шестака // *Преображенский А.В.* Вопрос о единоголосном пении в русской церкви XVII-го века. СПб., 1904 (ПДПИ, № 155). С. 63–79. 1652 г.



- Сл.Шроне\*** "Einn Russisch Buch" Thomasa Schrouego. Słownik i rozmówki rosyjsko-niemieckie z XVI wieku. Część II. Transliteracja tekstu. Indeks wyrazów i form rosyjskich. Opracowali Anna Bolek, Halina Chodurska, Adam Fałowski, Jolanta Kunińska. Pod redakcją Adama Fałowskiego. Kraków, 1997. XV в., сп. XVI в.
- С.М. см. Стар.муж.**
- См.3 см. А.Моск.**
- Смб.3. см. Кв.прих.-расх.Сиб.**
- С.Медвед.Зап.** Записки Сильвестра Медведева // Записки русских людей. События времен Петра Великого. СПб., 1841. XVII в.
- С.Медвед.Пис.** Письма Сильвестра Медведева / Сообщ. С.Н. Бранловского. СПб., 1901 (ПДПИ, № 144). 1672–1681 г.
- Смерть Авраама** Смерть Авраама // *Тихонраов Н.С.* Апокрифические сказания. СПб., 1894. С. 1–14, сп. XIII в.
- Смета денежн.дох.** Смета денежных доходов и расходов на 1637–1639 г. – Рукоп. СПб. ФИРИ РАН, ф. 187, оп. 2, № 7.
- Сметы воен.сил Веселовский С.Б.** Сметы военных сил Московского государства, 1661–1663 г. // Чт. ОИДР, 1911. Кн. 3. Отд. 1. С. 3–53.
- Смл. см. Сам.Евр.Облечение**
- Смола.\*** Смоленские акты XVII в. – Хранятся в Отделе фондов Смоленского исторического музея, №№ 7815, 7923 и др.
- Смола.1\*** Документы Приказа княжества Смоленского (Смоленский приказ) XVII–XVIII вв. – Хранятся в РГАДА, ф. 145, оп. 1. 1650–1719 г.
- Смола.2\*** Документы Приказа княжества Смоленского (Смоленский приказ) XVII–XVIII вв. – Хранятся в РГАДА, ф. 145, оп. 2. 1667–1709 г.
- Смола.3\*** Смоленские акты XVII в. – Хранятся в РГАДА, ф. 281 (Грамоты Коллегии экономии), оп. 1 и 7.
- Смол.гр.** Смоленские грамоты XIII–XIV вв. / Подготовили к печати Т.А. Сумникова и В.В. Лопатин. Под ред. Р.И. Аванесова. М., 1963.
- Смол.крестопр.кв. Мордовина С.П., Станиславский А.Л.** Смоленская крестоприводная книга 1598 г. // Источники по истории русского языка / Ред. С.И. Котков, В.Я. Дерягин. М., 1976. С. 136–166.
- Смотрицкий.Грам.** Грамматики славенския правильное синтагма... Мелетия Смотрицкого. Вильно, 1619.
- Смт.3 см. А.Моск.**
- Смутн.врем., с. 1–144 см. Ип.Сказ.**
- Смутн.врем., с. 145–176 см. Пов.Бор.Год.**
- Смутн.врем., с. 177–186 см. Пов. о видении нек.**
- Смутн.врем., с. 187–218 см. Новая пов.**
- Смутн.врем., с. 219–234 см. Пляч о шлениии**
- Смутн.врем., с. 235–242 см. Пов. о видении**
- Смутн.врем., с. 245–248 см. Пов. о видении Варл.**
- Смутн.врем., с. 249–260 см. Пов. о нек.брани**
- Смутн.врем., с. 261–472 см. Врем.И.Тим.**
- Смутн.врем., с. 473–524 см. Сказ.Авр.Палицына**
- Смутн.врем., с. 525–558 см. Пов.Хворостянина**
- Смутн.врем., с. 559–624 см. Пов.Кят.-Ростовского<sup>1</sup>**
- Смутн.врем., с. 625–712 см. Пов.Кат.-Ростовского<sup>2</sup>**
- Смутн.врем., с. 713–754 см. Сказ. о Гр.Отрепьеве**
- Смутн.врем., с. 755–836 см. Сказ. о ц.Фед.Ив.**
- Смутн.врем., с. 837–864 см. Пов.С.Шаховского**
- Соболевский** Переводная литература Московской Руси XIV–XVII веков / Библиограф. материалы А.И. Соболевского // Сб. ОРЯС, 1903. Т. 74.
- Соболевский.Песни см. ВНИ**
- Собол.кв.Евкс.** Соболиная книга десятинного сбора по Енисейскому острогу. – Рукоп. РГАДА, ф. 214 (Сибирский приказ), кн. 32, л. 1–1291. 1630–1631 г.
- Собр.ак.Ник. см. А.Кир.-Б.м.**
- Собр.Аристова. см. Колл.Аристова**
- Собр.Бередикиова см. Колл.Бередикиова**
- Собр.Гамеля см. Арх.Гамеля**
- Собр. На лихонмцев Лурье Я.С.** "Собрание на лихонмцев" – неизданный памятник русской публицистики конца XV в. // Тр. ОДРЛ. XXI. М.; Л., 1965. С. 32–146. XVI в.
- Собр.старца см. Васс.Патр.**
- Соб.ул.ц.Вас.Шуйск.** Соборное уложение царя Василия Шуйского о крестьянах и холопах, 1607 г. // Памятники русск. права. М., 1956. Вып. 4. С. 586–589, сп. XVIII в.
- Соверш.кучер** Совершенный кучер или искусство, как... у кареты на козлах ездить... – Рукоп. б-ки Смоленского пед. ин-та, № 32 (22/Б). 1744 г. [утрачена].
- Совец.божд.** Совещение божественных дел. Пер. Д. Герасимова с инкунабулы 1486 г.: *Duranti Guilelmo. Rationale divinatorum officiorum.* – Рукоп. РНБ, Погод., № 1121, л. 1–47. XVI в.
- Соликам.ркл.\* Полякова Е.Н.** Из кунгурских рукописей XVII–XVIII вв. // Памятники русского языка. Вопросы исследования и издания / Отв. ред. Л.П. Жуковская, Н.С. Коткова. М., 1974. С. 335–350. 1666–1702 г.
- Соликам.ркл.1 Полякова Е.Н.** Соликамские рукописи XVII–XVIII веков как источник

- изучения топонимики // Уральский археографический ежегодник за 1970 г. Пермь, 1971. С. 244–253. 1622–1700 г.
- Солкам.р.кн. II** Солкамские рукописи XVII в. – Хранятся в Пермском областном государственном музее, ф. 11101.
- Солов.вотч.креп.** см. **Кн.Солов.вотч.креп.**
- Солов.лет.** Соловецкий летописец второй половины XVI в. // **Тихомиров М.Н.** Русское летописание. М., 1979. С. 193–206, за 1647–1598 г., сп. XVII в.
- Состы. I** Составы поэзных гранат... (в описании рукописей "Наука фейерверкеро-в"). – Рукоп. РНБ, Q.IX.I, полууст. XVIII в.
- Сотн. III** **Шумаков С.** Сотницы (1537–1597 г.), грамоты и записи (1561–1696 г.) // **Чт. ОИДР, 1902.** Кн. 2. Отд. I. С. 1–235 [с. 51–201: Книги и выписи из книг (1537–1597 г.)].
- Сотн. III. III** **Шумаков С.** Сотницы (1554–1572 г.), грамоты и записи (1628–1701 г.). Выш. III // **Чт. ОИДР, 1904.** Кн. 4. Отд. I. С. 1–131.
- Сотн. III. IV** **Шумаков С.** Сотницы, грамоты и записи. Вып. IV // **Чт. ОИДР, 1908.** Кн. 4. Отд. I. С. 1–148. 1585–1701 г.
- Сотн. III. V** **Шумаков С.** Сотницы, грамоты и записи. Вып. V // **Чт. ОИДР, 1909.** Кн. 4. Отд. I. С. 1–150. 1516–1698 г.
- Сотн. III. VI** **Шумаков С.** Сотницы, грамоты и записи. Вып. VI // **Чт. ОИДР, 1911.** Кн. 3. Отд. I. С. 1–105. 1592–1708 г.
- Сотн. III. VII** **Шумаков С.** Сотницы, грамоты и записи. Вып. VII // **Чт. ОИДР, 1913.** Кн. 4. Отд. I. С. 1–37. 1612–1707 г.
- Соф. I лет.<sup>1</sup>** Софийская первая летопись // ПСРЛ. Т. V. СПб., 1851. С. 81–275; т. VI. СПб., 1853. С. 1–111. 1471 г., 1471–1509 г., сп. к. XV или н. XVI в.
- Соф. I лет.<sup>2</sup>** Софийская первая летопись. Вып. 1 // ПСРЛ. Т. 5. Изд. 2-е. Л., 1925, до 1255 г., сп. XV в.
- Соф. II лет.** Софийская вторая летопись // ПСРЛ, т. VI. СПб., 1853. С. 119–354. 1392–1552 г., сп. XVI–XVII вв. [с. 1–262: сп. XVII в. с вар. XVI в.; с. 263–315: сп. XVII в.; прибавл., с. 320–345: сп. XVI–XVII вв.; с. 345–354: сп. XVII в.].
- Соф. библ. I** Описание рукописей С.-Петербургской духовной академии. Софийская библиотека. Вып. 1 / Сост. Д.И. Абрамович. СПб., 1905.
- Соф. библ. II** Описание рукописей С.-Петербургской духовной академии. Софийская библиотека. Вып. 2 / Сост. Д.И. Абрамович. СПб., 1907.
- Соф. библ. III** Описание рукописей С.-Петербургской духовной академии. Софийская библиотека. Вып. 3 / Сост. Д.И. Абрамович. СПб., 1910.
- Соф. врем. I** Софийский временник, или русская летопись с 862 по 1534 год / Издал П. Строев. Ч. I. С. 862 по 1425 г. М., 1820, сп. XVI и XVII в. [в Словаре цитируется по **Соф. I лет.<sup>1</sup>**, **Соф. II лет.**: **Соф. врем. I**, с. 1–395 = **Соф. I лет.<sup>1</sup>**, с. 81–245 и **Новг. VI лет.** (по годам); с. 396–456 = **Соф. II лет.**, с. 119–143].
- Соф. врем. II** Софийский временник, или русская летопись с 862 по 1534 год / Издал П. Строев. Ч. II. С. 1426 по 1534 год. М., 1821, сп. XVI и XVII в. [**Соф. врем. II** = **Соф. II лет.**, с. 143–315, **Львов. лет.** и **Новг. IV лет.<sup>1</sup>** (по годам)].
- Соф. Т.** см. **Сл. о премудр.**
- Соч. Ив. Пер. см. Ив. Пересветов. Соч.**
- Спафарий. Арифмология** Арифмология, сиречь числословие, всех яже нас учити могут число объемлемое // **Спафарий Николай.** Эстетические трактаты / Подгот. текста и вступительная статья О.А. Белобровой. Л., 1978. С. 87–124. 1672 г.
- Спафарий. Китай** Статейный список посольства Н.Спафария в Китай (1675–1678 г.) / Изд. Ю. Арсеньева // **Вестник археологии и истории.** СПб., 1906. Вып. 17. Отд. II. С. 162–339.
- Спафарий. Кн. избр. вкратце** Книга избранная вкратце о девяти мусах и о седмих свободных художествах // **Спафарий Николай.** Эстетические трактаты / Подгот. текстов и вступительная статья О.А. Белобровой. Л., 1978. С. 25–47. 1672 г.
- Спафарий. Нов. дан.** Новые данные о службе Николая Спафария в России (1671–1708) Ю. Арсеньева // **Чт. ОИДР, 1900.** Кн. 4, отд. I. С. 32–63. 1671–1708 г.
- Спафарий. О семи худ.** см. **Спафарий. Кн. избр. вкратце**
- Спафарий. О сивиллах** Книга о сивиллах Николая Спафария, 1672 г. – Рукоп. РГБ, ф. 256 (Рум.), № 227, вт. пол. XVII в. [перизд.: **Спафарий. О сивиллах<sup>1</sup>**, с. 48–86 (см. ниже)].
- Спафарий. О сивиллах<sup>1</sup>** Книга о сивиллах, колика быша и кими имяны и о прещечении их // **Спафарий Николай.** Эстетические трактаты / Подгот. текстов и вступительная статья О.А. Белобровой. Л., 1978. С. 48–86. 1672 г.
- Спафарий. Сибирь** Путешествие чрез Сибирь от Тобольска до Нерчинска и границ Китая русского посланника Николая Спафария в 1675 году. Дорожный дневник Спафария с введением и примеч. Ю.В. Арсеньева // **Зап. РГО по Отд. этнографии.** СПб., 1882. Т. X. Вып. 1. С. 30–177.

- Сп.единогл.Аг. см. Спис.единогл.Аг.**  
**Спис.единогл.Аг.** Списание от божественных книг о единогласии церковнем некоего Агафоника. — *Преображенский А.Б.* Вопрос о единогласии пенни в русской церкви XVII-го века. СПб., 1904 (ПДПИ, № 155). С. 53–63. 1634–1637 г., сп. XVII в.
- Спис.Сиб.** Списание о сибирской земле. — Рукоп. РНБ, Q.IV.82, л. 74 об. XVII в.
- Сп.К. см. Сп.Сфафарий.Китай**
- Спрд. см. Посл.монамах.венце**
- Сп.Сиб.з. см. Спис.Сиб.**
- Спф.К. см. Сп.Сфафарий.Китай**
- Срг.Нр. см. Ж.Серг.Нур.**
- Срг.Пхв. см. Сл.похв.Серг.Р.Епиф.**
- Срг.Р. см. Ж.Серг.Р.Епиф.<sup>1</sup>**
- Срг.Р.Д. см. Пах.Ж.Серг.Р.**
- Срз.Г\* Срезневский И.И.** Материалы для Словаля древнерусского языка. Т. I. Репрод. фотомех. с изд. 1893–1912 г. М., 1958.
- Срз.П\* Срезневский И.И.** Материалы для Словаля древнерусского языка. Т. II. Репрод. фотомех. с изд. 1893–1912 г. М., 1958.
- Срз.ПШ\* Срезневский И.И.** Материалы для Словаля древнерусского языка. Т. III. Репрод. фотомех. с изд. 1893–1912 г. М., 1958.
- Срп.Н. см. Ж.Серап.Новг.**
- Ссыл. см. Росн.ссыл.Тобол.**
- Стар.муж.** Притча о старом муже — Сказание о молодце и о девице. СПб., 1894 (ПДП, № 99). С. 25–28. XVII в., сп. к. XVII–н. XVIII в.
- Стар.муж<sup>1</sup>** Слово о старом муже, как сватался ко прекрасной девице. XVII в. — Рукоп. БАН, 33.4.32, л. 55–62, н. XVIII в.
- Стар.муж<sup>2</sup>** Повесть о старых, поймавших молодые жены. — Рукоп. РНБ, Погод., № 1606, л. 242 об. и сл. XVII в. [изд.: Универ. Изв. Киев, 1907. № 9. Прил. С. 77–81].
- Стат.Поляя.** Статьи, предложенные 18-го мая 1634 года российским послам от польских полномочных, бывших с ними на съезде у речки Поляновки // Тр. и лет. ОИДР, 1833. Ч. VI. С. 240–244.
- Статья Одоевск.\*** Статьи о тутовых деревьях и призыве из-за моря садовников // Записки Отделения русск. и слав. Археологии имп. Русск. археол. об-ва. Т. 2. СПб., 1861. С. 376–387. 1672 г.
- Ст.В. см. Посольство Васильчикова**
- Ст.Вр. см. Ст.сп.Вражского**
- Ст.Всл. см. Посольство Васильчикова**
- Стгл. см. Стоглав**
- Стефанит** Стефанит и Ихнилат / С предисл. и примеч. Ф.И. Булгакова. [Вып. 1–2]. СПб., 1877–78 (Изд. ОЛДП, № XVI: с. 1–48 и № XXII: с. 49–89). XV в., сп. XVIII в.
- Стефанит<sup>1</sup>** Стефанит и Ихнилат. Средневековая книга басен по русским рукописям XV–XVII вв. / Изд.подгот. О.П. Лихачева и Я.С. Лурье. Пер.греч. текста Е.Э. Гранстрем-в В.С. Шандровской. Л., 1969. XV в., сп. XV–XVII вв. [греч.: *Puntoni V. Стеφαινιτης και Ιχνηλάτης*. Quattro recensioni della versione Greca del Kitab Kalila wa Dimna. Firenze, 1889; *Sjöberg L.-O.* Stephanites und Ichneutes. Überlieferungsgeschichte und Text. Uppsala, 1962 (Acta Universitatis Upsaliensis. Studia graeca. Upsaliensis, 2).
- Ст.Зв. см. Посольство Звенигородского**
- Ст.Ик.(У.) см. Столб.ик.**
- Стихирарь** Стихирарь месячный на крюковых нотах. — Рукоп. БАН, 34. 7. 6 (Осн. №1267), л. 1–203. XII в.
- Стихирарь (Обол.)\*** Стихирарь крюковой, принадлежащий М.А. Оболенскому (Предисловие, откуда и от коего времени начаться быти в нашей Рустей земли осмогласное пѣние). — Рукоп. РГАДА, ф. 181 (МГАМИД), № 600/1108, л. 1–467. XVII в.
- Стихирарь (Рум.)\*** Стихирарь месячный, крюковой. — Рукоп. РГБ, ф. 256 (Рум.), № 423, л. 1–746. XVII в.
- Стихирарь (Тр.-Серг.)** Стихирарь крюковой. — Рукоп. РГБ, ф. 304 (Тр.-Серг.), № 413, л. 383 об. — 386. XV–XVI вв.
- Стихирарь (Ф.)** Стихирарь месячный, крюковой, отрывок. — Рукоп. БАН, 4. 9.13 (Финл. № 13), л. 1–2, к. XI–н. XII вв.
- Стихи справц.Савв.\*** Стихи справщика Савватия // Тр. ОДРЛ, XXI. Л., 1965. С. 12–28, перв.пол. XVII в.
- Стих о дух. Демкова Н.С.** Незданное сатирическое произведение о духовенстве // Тр. ОДРЛ, XXI. М.; Л., 1965. С. 95, к. XVII в., сп. перв. пол. XVIII в.
- Стих о жизни патр.певчих Лихачев Д.С.** “Стих о жизни патриарших певчих” (демократическая сатира конца XVII в.) // Тр. ОДРЛ, XIV. М.; Л., 1958. С. 423–426.
- Стих о руд. Богданова Н.Г.** Стихи XVIII века о рудокопном деле // Тр. Комис. по древнерусск. лит-ре АН СССР. I. Л., 1932. С. 237–246.
- Стих Похв.пуст.** Стих “Похвала пустыне”. — Рукоп. ГИМ, Син., № 832, л. 549 об., сп. XVI–XVII вв. и Син. № 756, л. 25–25 об., сп. XV в.
- Стих Чудн.цар.** Чудная царице богородице. — *Буслаев Ф.* О народной поэзии в древнерусской литературе // Речи и отчет, произнес. в торж. собрании Моск. ун-та 12 янв. 1859 г. М., 1859. Прил. С. 12–14, сп. XVII в.
- Стлп.ЛП. см. Столб.печ.пр.**

- Ст. Мисл.** см. **Ст. сп. Мислосл.**
- Ст. Мхр.** см. **Ж. Стеф. Махр.**
- Стоглав** Стоглав. Изд. 2-е. Казань, 1887. 1551 г., сп. XVII в.
- Столб. Арх. Оруж. пал.\*** Успенский А. И. Столбцы бывшего Архива Оружейной палаты. М., 1912. Вып. 1. 1613–1622 г.
- Столб. Белгор. ст.\*** Столбцы Белгородского стола Разрядного приказа. – Хранятся в РГАДА, ф. 210 (Разрядный приказ), оп. 12, к. XVI–XVII вв.
- Столб. вк.** Столбцы Архива Оружейной палаты (1667–1673). – Успенский А. И. Царские иконописцы и живописцы XVII века. Т. IV // Зап. Моск. археол. ин-та. М., 1916. Т. XXXIX. С. 401–512. 1667–1674 г.
- Столб. Ник. П.** см. **Чел. Ник. Пустосв.**
- Столб. Оруж. пал.\*** Столбцы Оружейной палаты XVII в. – Хранятся в РГАДА, ф. 396 (Оружейная палата), оп. 1.
- Столб. Печ. пр.** Первые месяцы царствования Михаила Федоровича (столбцы Печатного приказа) / Под ред. и с предисл. Л. М. Сухотина // Чт. ОИДР, 1915. Кн. 4. Отд. I. С. 1–202. 1613 г.
- Столб. Сиб. пр.** Столбцы Сибирского приказа XVII в. – Хранятся в РГАДА, ф. 214.
- Столб. Шавк.** Столбцы из дер. Шавкуновской // Тр. Вятск. учен. архивн. комис. 1914. Вып. 1. Отд. II. С. 217–228. 1612–1700 г.
- Столб. Шадр.** Акты Шадринской судной избы. – Хранятся в Пермском областном краеведческом музее, ф. 11101. 1668–1700 г.
- Столбов. кн. патр. Фил. I** Столовая книга патриарха Филарета Никитича. 7132 (1623–1624) год // Старина и новизна. Исторический сборник, издаваемый при Обществе ревнителей русского просвещения. Кн. 11. СПб., 1906. С. 67–163.
- Столбов. кн. патр. Фил. II** Столовая книга патриарха Филарета Никитича. 7132 (1623–1624) год // Старина и новизна. Исторический сборник, издаваемый при Обществе ревнителей русского просвещения. Кн. 13. СПб., 1909. С. 37–131.
- Столбов. обих. Волокол. м.** Столовый обиходник Волоколамского Иосифова монастыря / Сообщ. архим. Леонид // Чт. ОИДР, 1880. Кн. 3. С. 5–23, н. XVI в.
- Столбов. обих. Новоспасск. м.** Столовый обиходник Спаса, что на Новом (Новоспасского) монастыря / Сообщ. архим. Леонид // Чт. ОИДР, 1880. Кн. 3. С. 24–113. 1648–1649 г.
- Столбов. росп.** Столовые росписи на помин боярина Бориса Ивановича Морозова // Врем. ОИДР, 1850. Кн. 6. Отд. II. С. 35–39. 1662–1664 г.
- Ст. о см.** Статьи о смуте, извлеченные из Хронографа 1617 года, и Отповедь в зашиту патриарха Гермогена // РИБ. СПб., 1909. Изд. 2-е. Т. 13, стлб. 1273–1322, сп. XVII в.
- Ст. о соколохоте** Статьи о соколиной охоте // Записки Отделения русск. и слав. археологии имп. Русск. археол. об-ва / Ред. В. Ламанский. СПб., 1861. Т. 2. С. 351–371. 1652 г.
- Ст. П.** см. **Ж. Стеф. Перм. Епиф.**
- Стп.** см. **Кн. Степ.**
- Ст. Похв. Пуст.** см. **Стпх Похв. пуст.**
- Ст. Раз.** см. **Разн. вост. П.**
- Страхов. Карм. кн. стар.** [Страхов]. Карманная книжка для приезжающих на зиму в Москву старичков и старушек, невест и женихов... М., 1791. Ч. I–III.
- Стр. Ври.** см. **Кн. стр. Ворон.**
- Стр. кн. Кадаш. сл.** см. **Кн. стр. Кадаш. сл.**
- Стр. лет.** см. **Строг. лет.**
- Строг. гр.** Строгановские грамоты XVI–XVII вв. // Дмитриев А. А. Пермская старина, вып. VI. Пермь, 1895, с. 129–174. 1564–1688 г. [с. 129–135: XVI в.; с. 147–151: XVI в., сп. 1688 г.; с. 135–174: XVII в.].
- Строг. дог.\*** Договорная грамота Строгановых // Шишонко В. Н. Пермская летопись с 1263–1881 г. Второй период с 1613–1645 г. Пермь, 1882. С. 399–408. 1639 г.
- Строг. док.\*** Документы Строгановых // Веденский А. А. Торговый дом XVI–XVII веков. Л., 1924.
- Строг. лет.** Строгановская летопись // Сибирские летописи. СПб., 1907. С. 1–104, сер. XVII в. (не ранее 40-х г. XVII в.), сп. XVII–XVIII вв. [с. 1–46: XVII в., с. 47–96: XVII в., сп. XVIII в.; с. 97–104: XVII в., сп. XVII–XVIII вв.].
- Строг. п. кн.** Писцовая книга Кайсарова 1623/4 г. по Великопермским вотчинам Строгановых // Дмитриев А. А. Пермская старина. Пермь, 1892. Вып. IV. С. 110–194.
- Строг. столб.** Строгановские столбцы 1558–1700 г. – Хранятся в СПб. ФИРИ РАН, ф. 125, № 1–98.
- Стр. Пиз.** см. **Кн. стр. Пезы**
- Стр. П.** С. 106–109 см. **Жал. гр. Строг.**
- Стр. П.** С. 110–194 см. **Строг. п. кн.**
- Ст. сл.** см. **Д. сторож. службы**
- Ст. сп. Вражского** Черновой статейный список посольства Прокофья Вражского к нагайскому князю Иштереку. – Смутное время Московского государства 1604–1613 г. Вып. 3 // Чт. ОИДР, 1915. Кн. 4. С. 8–37. 1611 г.
- Ст. сп. Грибова\*** Статейный список посольства Савина Горохова и Анисима Грибова в Хиву и Бухару в 1641 г. / Публикация Д. С. Кульмаганова, И. Г. Добродомова, Г. Я. Романовой, М. П. Лукичева. М., 1995.

- Ст.сп.Милосл.** Статейный список о посольстве Ильи Даниловича Милославского и дьяка Леонтия Лазаревского в Царьград в 7150 году // Врем. ОИДР. 1850. Кн. 8. С. 1–136. 1642 г.
- Ст.сп.Новосильцева.** Статейный список И.П. Новосильцева // Путешествия русских послов XVI–XVII вв. / Отв. ред. Д.С. Лихачев. М.; Л., 1954. С. 63–99. 1570 г.
- Ст.сп.Писемского** Статейный список Ф.А. Писемского (Англия) // Путешествия русских послов XVI–XVII вв. Статейные списки. М.-Л., 1954, с. 100–155, к. XVI в.
- Ст.сп.Потемкина** Статейный список П.И. Потемкина // Путешествия русских послов XVI–XVII вв. / Отв. ред. Д.С. Лихачев. М.; Л., 1954. С. 227–315. 1669 г.
- Ст.сп.рос.послов** Статейный список российских послов князь Антона Ромодановского, Ивана Висковатого и Петра Совина с товарищи, бытности их в Дании... в 7072 г. // Маяк, 1841. Ч. 20. С. 49–66. 1564 г.
- Ст.сп.рос.послов<sup>1</sup>** Статейные списки русских послов кн. И.М. Воротынского, кн. А.Ю. Спичко, А.В. Измайлова, С.Г. Коробина, Е.Г. Телешнева, дьяков И. Болотникова и А. Витовтова о переговорах с польскими послами под Смоленском. – Рукоп. РНБ, Ф. IV. 101, л. 1–999. 1615–1616 г.
- Ст.сп.рос.послов<sup>2</sup>** Статейные списки посольства кн. Я.Н. Одоевского “с товарищи” о заключении мирного договора с Польшей в 1683–1684 г. – Рукоп. РНБ, Ф. IV. 111, л. 1–478, сп. к. XVII–н. XVIII вв.
- Ст.сп.Скоб.** Лурье Я.С. Статейный список Константина Скобельцына (1573–1574 г.) // АЕ за 1979 г. М., 1981. С. 310–314. 1573 г.
- Ст.сп.Флетчера** Статейный список приезда и пребывания в России английского посла Елизара Флетчера // Врем. ОИДР, 1850. Кн. 8. С. 1–96. 1588–1589 г.
- Ст.Сух.** см. **Арс.Сух.Ст.сп.**
- Ст.Тюф.** см. **Посольство Тюфякина**
- Ст.Ш.** см. **Сотн.Ш.**
- Ст.Ш.Ш** см. **Сотн.Ш.Ш**
- Ст.Ш.Ш.Ш** см. **Сотн.Ш.Ш.Ш**
- Ст.Ш.Ш.Ш.Ш** см. **Сотн.Ш.Ш.Ш.Ш**
- Суб.Мат. I** Материалы для истории раскола за первое время его существования / Под ред. Н. Субботина. Т. I, ч. 1. О лицах, судившихся на соборе 1666 – 1667 года. СПб., 1874. 1653–1677 г.
- Суб.Мат. II** Материалы для истории раскола за первое время его существования / Под ред. Н. Субботина. Т. II, ч. 2. Акты, относящиеся к Собору 1666–1667 года. М., 1876. 1666–1667 г.
- Суб.Мат. III** Материалы для истории раскола за первое время его существования / Под ред. Н. Субботина. Т. III, ч. 3. Акты, относящиеся к истории Соловецкого мятежа. М., 1878. 1658–1677 г.
- Суб.Мат. IV** Материалы для истории раскола за первое время его существования / Под ред. Н. Субботина. Т. IV, ч. 1. Челобитная Никиты (Пустосвята); Сочинения Лазаря и подьяка Федора; Челобитная инока Сергия. М., 1878. 1665–1682 гг.
- Суб.Мат. V** Материалы для истории раскола за первое время его существования / Под ред. Н. Субботина. Т. V, ч. 2. Сочинения бывшего юрьевецкого протопопа Аввакума Петрова. М., 1879. 1663–1679 гг.
- Суб.Мат. VI** Материалы для истории раскола за первое время его существования / Под ред. Н. Субботина. Т. VI, ч. 3. Сочинения бывшего Благовещенского собора диакона Федора Иванова. М., 1881. 1666–1679 г.
- Суб.Мат. VII** Материалы для истории раскола за первое время его существования / Под ред. Н. Субботина. Т. VII, ч. 4. “Христианопасный щит веры”; Челобитная и другие сочинения инока Авраамия. М., 1885. 1669–1670 г.
- Суб.Мат. VIII** Материалы для истории раскола за первое время его существования / Под ред. Н. Субботина. Т. VIII, ч. 5. Новооткрытые сочинения протопопа Аввакума; Житие Морозовой и др. М., 1887. XVII в., сп. XVIII в.
- Суд.дел.** см. **Суд.д.чуваш.**
- Суд.д.чуваш.** Владенная выпись с судного дела 1672–1674 г., данная чувашам деревень Бурундуковы и Чабыр-горы Симбирского уезда / Изд. под ред. В.В. Майкова // РИБ. Т. XV. СПб., 1894. С. 1–17.
- Суд.Ив. III** Судебник великого князя Иоанна Васильевича 1497 года. – **АИ I**, 148–156, сп. XVI в. [в Словаре цитируется по изд.: Судебники XV–XVI веков / Подгот. текста Р.Б. Мюллер и Л.В. Черешнина. М.; Л., 1952. С. 19–34 с тем же сокращением; сп. к. XV–н. XVI вв.]
- Суд.Ив. IV** Судебник царя и великого князя Иоанна Васильевича 1550 года. – **АИ I**, 219–251, сп. XVI–XVII вв. [в Словаре цитируется по изд.: Судебники XV–XVI веков, с. 135–177 с прежним сокращением, сп. XVI в.]
- Суд.Фед.Ив.** Судебник царя Феодора Иоанновича 1589 г. по списку собрания Ф.Ф. Мазурин / С предисл. С.К. Богоявленского // Сб. Моск. главн. архива Мин-ва иностр. дел. М., 1900. Вып. 7. Сп. к. XVI в. [в Словаре цитируется по изд.: Судебники XV–XVI веков, с. 366–414 с новым сокращением: **Суд.Фед.Ив.(пр.)**, сп. XVI в.]

- Суд.Фед.Ив.<sup>1</sup>** Андреев А.И. Судебник 1589 г. и его списки // Изв. Рос. Акад. наук, 1924. Т. 18. Ч. 1. С. 207–224. 1 пол. XVII в. [в Словаре цитируется по изд.: Судебники XV–XVI веков, с. 349–365 с новым сокращением: **Суд.Фед.Ив. (кр.)**, сп. XVII в.].
- Суд.Фед.Ив. (кр.)** Судебник 1589 года. Краткая редакция // Судебники XV–XVI веков / Подгот. текстов Р.Б. Мюллер и Л.В. Черепнина. Комментарии А.И. Копанева, Б.А. Романова и Л.В. Черепнина. М.; Л., 1952. С. 349–356, сп. XVII в.
- Суд.Фед.Ив. (пр.)** Судебник 1589 года. Пространная редакция // Судебники XV–XVI веков / Подгот. текстов Р.Б. Мюллер и Л.В. Черепнина. Комментарии А.И. Копанева, Б.А. Романова и Л.В. Черепнина. М.; Л., 1952. С. 366–414, сп. XVI в.
- Суков.Дв.** см. **А.моск.суков.дв.**
- С.Фед.Ив.** см. **Суд.Фед.Ив. (пр.)**
- Схт.** см. **Столб.Печ.пр.**
- Схтв.Влд.** см. **Д.Моск.пом.пр.**
- Сч.д.** см. **Счет.д.Троекур.**
- Счет.д.Акс.** см. **Счет.д.Бельск.**
- Счет.д.Бельск.** Счетное дело князя Дмитрия Аксака-Бельского с князем Иваном Звенигородским 7111 (1603) года // Сб. Археол. ин-та. СПб., 1898. Кн. 6. Отд. II. С. 68–83.
- Счет.д.Олф. с Гол.** Счетное дело Романа Олферьева с Петром с Головинным 7091 (1583) г. // Сб. Археол. ин-та. СПб., 1898. Кн. 6. Отд. II. С. 3–15.
- Счет.д.Олф. с Зас.** Счетное дело Романа Олферьева с князем Григорием Засекиным 7097 (1589) года // Сб. Археол. ин-та. СПб., 1898. Кн. 6. Отд. II. С. 16–51.
- Счет.д.Пушк.** Счетное дело Гаврилы Григорьева сына Пушкина со князем Федором князь Андреевым сыном Звенигородским 7113 (1605 г.) // Сб. Археол. ин-та. СПб., 1898. Кн. 6. Отд. II. С. 84–91.
- Счет.д.Троекур.** Счетное местническое дело княгини Ульяны Троекуровой с Екатериной Бутурлиной // Врем. ОИДР, 1850. Кн. 6. С. 15–27, ок. 1625 г.
- Счет.д.Шерб.** Счетное дело князя Луки Осиповича Шербатого с князем Владимиром Ивановичем Бахтеяровым Ростовским 1593 (7101) года // Сб. Археол. ин-та. СПб., 1898. Кн. 6. Отд. II. С. 52–67.
- Сыск.д.** К материалам о воровстве в древней Руси. Сыскное дело 1642–1643 г. о намерении испортить царю Евдокию Лукьяновну / Сообщ. А.Н.Зерцалов // Чт. ОИДР, 1895. Кн. 3. Отд. I. С. 1–38 [перезд.: Московская деловая и бытовая письменность XVII века. М., 1968. С. 254–276].

## Т

- Тамб.арх.XVIII** Известия Тамбовской ученой архивной комиссии. Вып. XVIII. Тамбов, 1888. XV–XVIII вв.
- Тамб.арх.XIX** Известия Тамбовской ученой архивной комиссии. Вып. XIX. Тамбов, 1888. XVII в. – н. XVIII вв.
- Тамб.арх.XX** Известия Тамбовской ученой архивной комиссии. Вып. XX. Тамбов, 1888. XVI в. – н. XVIII вв.
- Тамб.арх.XXI** Известия Тамбовской ученой архивной комиссии. Вып. XXI. Тамбов, 1888. 1640–1694 гг.
- Тамб.арх.XXII** Известия Тамбовской ученой архивной комиссии. Вып. XXII. Тамбов, 1889. XVII в.
- Тамб.арх.XXIII** Известия Тамбовской ученой архивной комиссии. Вып. XXIII. Тамбов, 1890. XVI–н. XVIII вв.
- Тамб.арх.XXIV** Известия Тамбовской ученой архивной комиссии. Вып. XXIV. Тамбов, 1889. XVI–XVII вв.
- Тамб.арх.XXV** Известия Тамбовской ученой архивной комиссии. Вып. XXV. Тамбов, 1889. XVII в.
- Там.д.Сиб.** *Копылов А.Н.* Из истории таможенного дела в Сибири // АЕ за 1964 год. М., 1965. С. 354–370. 1685–1689 г.
- Там.кв. I** Таможенные книги Московского государства XVII века. Северный речной путь: Устюг Великий, Сольвычегодск, Тотьма / Под ред. А.И. Яковлева. Т. I. М.; Л., 1950. 1633–1636 г.
- Там.кв. II** Таможенные книги Московского государства XVII века. Северный речной путь: Устюг Великий, Сольвычегодск, Тотьма / Под ред. А.И. Яковлева. Т. II. М., 1951. 1650–1656 г.
- Там.кв. III** Таможенные книги Московского государства XVII века. Северный речной путь: Устюг Великий, Сольвычегодск, Тотьма / Под ред. А.И. Яковлева. Т. III. М.; Л., 1951. 1675–1680 г..
- Там.кв. Волог. I\*** Таможенная книга города Вологды 1634–1635 г. / Сост. и автор введения Е.Б. Французова. Отв. ред. М.Я. Волков. М., 1983. С. 21–194.
- Там.кв. Волог. II\*** Таможенная книга города Вологды 1634–1635 г. / Сост. и автор вве-

дения Е.Б. Французова. Отв. ред. М.Я. Волков. М., 1983. С. 195–370.

**Там.кн.Волог.III\*** Таможенная книга города Вологды 1634–1635 г. / Сост. и автор введения Е.Б. Французова. Отв. ред. М.Я. Волков. М., 1983. С. 371–457.

**Там.кн.Вяз.\*** Таможенные приходо-расходные книги Вязьмы XVII в. – Хранятся в РГАДА, ф. 137 (Боярские и городовые книги), оп. 1, Вязьма, №№ 14, 16, 18–19, 21–24, 27–28, 31–32, 36, 38–41. 1649–1680 г.

**Там.кн.Моск.I** Книги Московской большой таможи. 1693–1694 г. Новгородская, Астраханская, Малороссийская. М., 1961 (Тр. ГИМ, вып. 38).

**Там.кн.Моск.II** Книга записная мелочных товаров Московской большой таможи 1694 г. // *Сакович С.И.* Из истории торговли и промышленности России конца XVII в. М., 1956 (Тр. ГИМ. Вып. 30).

**Там.кн.Саран.** Книга города Саранска таможенному пошлинному сбору 200-го году // Саранская таможенная книга за 1692 год / Под ред. А.И. Яковлева. Саранск, 1951. С. 13–32. 1691–1692 г. [с. 33–59 см. **Кн.Саран.круж.дв.**].

**Там.кн.Смол.I\*** Таможенные приходо-расходные книги Смоленска XVII в. – Хранятся в РГАДА, ф. 145 (Приказ княжества Смоленского), оп. 1, кн. 12, ч. 1. 1673–1679 гг.

**Там.кн.Смол.II\*** Таможенные приходо-расходные книги Смоленска XVII в. – Хранятся в РГАДА, ф. 145 (Приказ княжества Смоленского), оп. 1, кн. 12, ч. 2. 1673–1679 гг.

**Там.кн.Смол.III** Таможенная книга Смоленска. – Рукоп. РГАДА, ф. 145 (Приказ княжества Смоленского), оп. 1, кн. 15. 1675–1679 г.

**Там.кн.Тихв.м.** Таможенные книги Успенского Тихвинского монастыря XVII века. – Рукоп. СПб. ФИРИ РАН, ф. 132, оп. 2 [старый № 3 = новому 1265, 4 = 1264, 15 = 1267, 16 = 1266, 17 = 1269, 19 = 1287, 1284 (1631 г.), 63 = 1295, 75 = 1291, 134 = 1297, 186 = 1305, 187 = 1301, 188 = 1303, 193 = 1306, 194 = 1307, 201 = 1310, 202 = 1308, 203 = 1309, 204 = 1311, 211 = 1315, 213 = 1316, 214 = 1313, 216 = 1312, 217 = 1314, 221 = 1318, 223 = 1320, 240 = 1326, 241 = 1323, 242 = 1324, 243 = 1325, 248 = 1327, 249 = 1330 (1663–1664 г.), 250 = 1328, 251 = 1329, 252 = 1331, 270 = 1336, 271 = 1333, 272 = 1332, 273 = 1334, 274 = 1335, 285 = 1338, 297 = 1344, 298 = 1340, 299 = 1341, 300 = 1343, 301 = 1342, 313 = 1347, 316 = 1346, 317 = 1348, 325 = 1353, 326 = 1352,

333 = 1355, 334 = 1356, 335 = 1354, 343 = 1363 (1671 г.), 344 = 1275, 345 = 1257, 346 = 1263, 348 = 1272, 349 = 1273 (1630–1631 г.), 350 = 1276, 351 = 1285, 352 = 1296, 353 = 1279, 354 = 1278, 355 = 1259, 357 = 1280, 361 = 1361 (1671 г.), 362 = 1362 (1671 г.), 381 = 1365 (1672 г.), 382 = 1366, 383 = 1364 (1672 г.), 438 = 1337, 706 = 1417, 806 = 1434, 1137 = 1487, 1138 = 1483, 1139 = 1485, 1140 = 1486, 1147 = 1488, 1173 = 1491, 1174 = 1489, 1175 = 1490].

**Там.кн.южн.** Памятники южновеликорусского наречия. Таможенные книги / Изд. подгот. С.И. Котков, Н.С. Коткова. М., 1982. 1615–1652 г.

**Т.арх.** см. **Тамб.арх.**

**Татищев.Духовная** Духовная Василия Никитича Татищева / Изд. под наблюд. А. Островского. Казань, 1885. 1734 г.

**Татищев.Кр.экон.зап.** Краткие экономические до деревни следующие записки. Соч. Василья Никитича Татищева 1742 года // Врем. ОИДР, 1852. Кн. 12. С. 12–32.

**Татищев.Разг.** *Татищев В.Н.* Разговор о пользе науки и училищ / С предисл. и указателями Нила Попова. М., 1887. 1733 г.

**Тат.Разг.** см. **Татищев.Разг.**

**Тв.дз.** см. **Кн.доз.Твери**

**Твер.лет.** Летописный сборник, именуемый Тверскою летописью // ПСРЛ. Т. XV. СПб., 1863 [воспроизвед. текста издания 1863 г. – М., 1965]. 1534 г., сп. XVII в.

**Твер.письм.** *Бондарчук Н.С., Кузнецова Р.Д.* Тверская деловая письменность XVII–XVIII вв. Учебн. пособие. Калинин, 1986. тексты. С. 12–15, 48. 1662–1699 г.

**Тим.Акинд.** см. **Пис.самозванца**

**Тил.лет.** Типографская летопись // ПСРЛ. Т. 24. Пг., 1921, к. XV в., сп. XVI в.

**Тих.рем.** см. **Рем.д.**

**Т.К.** см. **Торг.кн.**

**Т.Кн.** см. **Торг.кн.**

**Т.Лит.** см. **Толк.лит.Германа**

**Тмутар.кам.** *Медвищева А.А.* Тмутараканский камень. М., 1979. XI–XIV вв.

**Тов.цен.роsp.** Списки с товарных ценовых росписей и перечневая выписка по городу Енисейску XVII в. / Сообщил А.Н. Зерцалов // Чт. ОИДР, 1900. Кн. 2. Отд. I. С. 63–130. 1649 г. и 1687 г. [с. 64–87: 1649 г., с. 87–130: 1687 г.].

**Толк.лит.Германа** Толкование на литургию св. Германа в редакции VIII–X в. // *Красносельцев Н.* Сведения о некоторых литургических рукописях Ватиканской библиотеки. Казань, 1885. С. 323–370, сп. XII в. [греч. в изд.].

- Толк. речем** Тлъкование неудоь познаваемо в писаных речем. — Рукоп. РГБ, ф. 256 (Рум.), № 200, л. 264–265 об. 1431 г. [изд.: *Калайдович К.* Иоанн ексарх Болгарский. М., 1824. С. 196–197; *Ковтун Л.С.* Русская лексикография средневековья. М.; Л., 1963. С. 421–431].
- Толк. речем<sup>1</sup>** Тлъкование неудоь познаваемо в писаных речем. — Рукоп. РГБ, ф. 256 (Рум.), № 201, л. 300–307. 1453 г.
- Толк. речем<sup>2</sup>** Толкование неудоь познаваемым в писаных речем. — Рукоп. ГИМ, Сын., № 367, л. 160–184, в. XVI в.
- Толк. речем<sup>3</sup>** Тол<кование> неудоь познаваемым в писаных речем. — Рукоп. РГБ, ф. 178 (Муз.), № 1257, л. 34–39 об., сер. XVI в.
- Толк. речем<sup>4</sup>** Толкование неудоь познаваемым в писаных речем. — Рукоп. БАН, 33. 1. 2, л. 337–340. XVI в.
- Толк. речем<sup>5</sup>** *Ковтун Л.С.* Лексикография в Московской Руси XVI — начала XVII в. Л., 1975. Тексты словарей. С. 263–349 [с. 263–331: XVI в. с прил. XVII в.; с. 332–349: XVII в.].
- Толоч.** см. **Посольство Толочанова**
- Торг. кн.** Торговая книга XVI в. — Рукоп. РНБ, Q. IX.52, к. XVII в.
- Торг. кн.<sup>1\*</sup>** Торговая книга XVI в. — Рукоп. РНБ, Q. X.43, сп. XVII в.
- Торг. кн. (Б.)** Торговые книги / С предисл. И.Д. Беляева // Врем. ОИДР, 1850. Кн. 8. Разд. II. С. 1–22. XVII в., сп. XVII в.
- Торг. кн. (С.)** Торговая книга / С предисл. И.И. Сахарова // Записки Отделения русск. и слав. археологии Археол. об-ва. 1851. Т. 1. Отд. III. С. 106–139. XVI–XVII вв.
- Торг. устав мор.** Торговый морской устав и тариф Санктпитебургского, Выборгского, Нарвского, Архангелогородского, Кольского портов. СПб., 1724.
- Торж.** Торжественник линейный, с дополнительными статьями. — Рукоп. РГБ, ф. 256 (Рум.), № 435, 4°, л. 1–590 об., к. XV в. [л. 152–166 об.: Муч.Екат.].
- Торж.<sup>1\*</sup>** Торжественник (слова торжественные и жития избранных святых по порядку месяцеслова). — Рукоп. РГБ, ф. 256 (Рум.), № 434, 1°, 576 л. XVI в.
- Т. Пал. 1477** см. **Палея Толк.<sup>2</sup>**
- Травник** Травник. — Рукоп. ГИМ, Шук., № 285 (292), л. 103–155, пер. с нем., к. XVII в.
- Травник Любч.** Травник (Лечебник), перевод немчина Николая Любчанина [Булева], 1534 г. — Рукоп. ГИМ, Увар., № 387 (1°), (Царск. № 615). XVII в. [лат.: Hortus Sanitatis. Strasburg, 1490.].
- Травник Любч.<sup>1</sup>, I\*** Травник (Лечебник), перевод немчина Николая Любчанина (Булева), 1534 г. — Рукоп. РНБ, F. VI, т. I, л. 1–394. XVIII в.
- Травник Любч.<sup>1</sup>, II\*** Травник (Лечебник), перевод немчина Николая Любчанина (Булева), 1534 г. — Рукоп. РНБ, F. V, т. II, л. 1–408. XVIII в.
- Травник Любч.<sup>2</sup>** Травник, перевод немчина Николая Любчанина (Булева), 1534 г. — Рукоп. РГАДА, ф. 181, № 649, сп. 1616 г.
- Травник (Флор.)** Травник // *Флоринский В.М.* Русские простонародные травники и лечебники. Казань, 1879. С. 3–15, в. XVIII в.
- Требник** Требник — Рукоп. БАН, Арх. д., № 72, вт. пол. XVI в.
- Тредиаковский. Три рассуждения** *Тредиаковский В.К.* Три рассуждения о трех главнейших древностях российских. А именно I. О первенстве словенского языка перед тевтоническим II. О первоначалии россов III. О варягах руссах славенского звания, рода и языка. СПб., 1773.
- Треф.** Выписки из трефологнона XV–XVI века, арх. Макария. Изв. // ОРЯС, 1858. Т. 6. С. 187–192.
- Триодь Моис. К.** Триодь постная и цветная, на пергамене (“Триодь Моисея Клянина”). — Рукоп. РГАДА, ф. 381 (Син. тип.), № 137, 1°, л. 1–257 об., к. XII–н. XIII вв.
- Триодь постн.** Триодь постная, нотированная, на пергамене. — Рукоп. ГИМ, Сын., № 319, 1°, л. 1–315. XII в.
- Триодь цветн.** Триодь цветная, на пергамене. — Рукоп. РГАДА, ф. 381 (Син. тип.), № 138, 1°, л. 4–173 об. XI–XII вв. (л. 1–3–XIII в.).
- Триодь цветн.<sup>1\*</sup>** Триодь цветная. М., 1698.
- Тр. Кор.** см. **Х. Тр. Короб.**
- Тр. Л.** см. **Травник Любч.**
- Троян. сказ., с. 7–13** см. **Пов. о созд. Трои**
- Троян. сказ., с. 14–69** см. **Ист. Трои<sup>1</sup>**
- Троян. сказ., с. 139–147** см. **Пов. о злат. руне**
- Тр. Я. К.** см. **А. углич. канц. I–II**
- Тул. Ж. Дм.** см. **Ж. д. Дм. Тулуп.**
- Тур. уставы.** *Щанов Я.Н.* Туровские уставы XVI века о десятине // АЕ за 1964 г. М., 1965. С. 263–273, сп. XVII в.
- Турц.** Описание Турецкой империи, составленное русским, бывшим в плену у турок во второй половине XVII века / Под ред. П.А. Сырку // Правосл. палест. сб.



СПб., 1890. Т.Х. Вып. 3, ок. 1675 г., сп. XVII в.

**Тыс.кн. и дв.тетр.** Тысячная книга 1550 г. и Дворовая тетрадь 50-х годов

## У

**Уб.Бат.** см. **Пов.убиен.Батыя**

**Увар.лет.** Летописный свод 1518 г. (Уваровская летопись) // ПСРЛ. Т. 28. М.; Л., 1963. С. 167–355, сп. XVI в.

**Угл.** см. **Кн.п.Углич.**

**Угл.А.** см. **Кн.п.Углич.** (доп.)

**Угл.П.** см. **Кн.п.Углич.**

**Уж.измена** Ужасная измена сластолюбивого жителя с прискорбным и нищетным (вновь открытая комедия конца XVII века) / С предисл. И.А. Шляпкина. СПб., 1882 (ПДПИ, № 28), 1701 г.

**Ужн.С.** см. **Кн.ст.Уст.Железоп.**

**Уз.Арх.** см. **РИБ II**, с. 559–567.

**Указец Арс.Высокого.** *Шляпкин И.* Указец книгохранителя Спасо-Прилуцкого монастыря Арсения Высокого 1584 года. СПб., 1914 (ПДПИ, № 184).

**Указ.кн.** Указная книга Поместного приказа // Описание документов и бумаг, хранящихся в Моск. архиве Мин-ва юст. М., 1889. Кн. 6. Отд. III. С. 27–138. 1626–1651 гг.

**Указ.кн.Зем.пр.\*** Указная книга Земского приказа / Подгот. и изд. А.А. Зиминим // Памятники русского права. Вып. 5. М., 1959. С. 329–392. 1622–1648 гг., сп. XVII в.

**Указ.кн.Суд.пр.\*** Указная книга московского Судного приказа // АЕ за 1962 год. М., 1963. С. 469–484. 1622–1646 гг., сп. вт.пол. XVII в.

**Указ о промысл.** Указ о всяких промыслах и о рукоделях, и о серебряном деле и об иных указывает. – Рукоп. РНБ, Q.XIII.10. XVII в.

**Указ о хлеби.весу** Книга, а в ней писан государев царев и в. к. Михаила Федоровича вся Русия указ о хлебом и колачном весу 7134 года // Врем. ОИДР, 1849. Кн. 4. С. 1–60. 1626 г.

**Указы о разн.ст.\*** Указы о разных статьях. – Рукоп. РГАДА, собр. Мазурина (ф. 196), № 1348 [основная редакция л. 1–48 об. – 70-е г. XVII в.; сокращенная редакция л. 50–85 об. – 80-е г. XVII в.].

**Указы Петра** Копии его царского величества указов, опубликованных от 1724 года, с марта 17 дня по нынешний 1719 год. СПб., 1719.

**Ук.кн.** см. **Указ.кн.**

XVI в. / Подгот. к печ. А.А. Зимин. М.; Л., 1950, сп. XVII в., вт. пол. XVIII в.

**Тысяч.кн.** см. **Тыс.кн. и дв.тетр.**

**Ук.Кунст.** Об отсылке из Коллегии иностранных дел вещей для Кунсткамеры, 5. XII. 1721 г. // Чт. ОИДР, 1917. Кн. 2. С. 32.

**Укр.гор.Воб.** см. **Вобан.Укр.гор.**

**Укр.мя.** см. **Постн.кн.Вас.Вел.**

**Ул.Ал.** Уложение, по которому суд и расправа во всяких делах в Российском государстве производятся, сочиненное и напечатанное при владении государя царя и вел. кн. Алексея Михайловича. М., 1649. [Выборки Ф.В. Буслаява, сделанные по изд. Ист.-филол. фак-та Моск. ун-та (М., 1907) в Словаре заменяются выписками по изд. 1649 г.].

**Ул.Ал.<sup>1</sup>** *Тихомиров М.Н., Епифанов П.П.* Соборное Уложение 1649 года. М., 1961.

**Ул.Ал.Мих.** см. **Ул.Ал.**

**УЛС** см. **Арханг.лет.**

**Ульян.Мур.** см. **Пов.Ульян.Мур.**

**Ужж.кр.** Сказание о явлении... креста господня что в Муромском уезде на реке на Унже // Памятники старин. рус. лит-ры, изд. Г. Кушелевым-Безбородко. СПб., 1860. Вып. 1. С. 55–59. XVII в., сп. XVII в.

**Унков.** см. **Посольство Унковского**

**Ур.Зал.** см. **Уруслан**

**Уруслан** Сказка об Уруслане Залазаревиче // Летопись русск. лит-ры и древности, изд. Н. Тихомировым. М., 1859. Т. II. Отд. II. С. 100–128, н. XVII в., сп. XVII в. [перезид. с сокращениями: *Гудзий Н.К.* Хрестоматия. С. 374–384].

**Урядник** Книга глаголемая урядники: Новое уложение и устройство чина сокольничья пути // Собрание писем царя Алексея Михайловича / Изд. П. Бартев. М., 1856 [с. 89–130; 1656 г.; с. 247–248; XVII в.].

**Ус.П.** см. **Кн.п.Усолья Кам.]**

**Усп.сб.** Успенский сборник XII–XIII вв. / Под ред. С.И. Коткова. М., 1971. [С. 31–37: **Пов.пр.Иеремии** – Paraleipomena Jeremias / Ed. Robert A. Kraft, Ann-Elizabeth Purinton (Texts and Translations 1. Pseudepigrapha series). Society of Biblical Literature, 1972. P. 12–48; с. 38–42: **Ж.Афан.Алекс.** – греч. частично соотносится с РГ, 87 (3), 3084–3085 (л. 561–662); с. 43–58: **Сказ.Бор.Глеб.**; с. 58–71: **Сказ. о ч.Бор.Глеб.**; с. 71–135: **Ж.Феодос.Нест.**; с. 135–160: **Муч.Ирины** – Codex Vaticanus 2033, fol. 38–63; ср. также: *Wirth A. Danae*

in christlichen Legenden. Prag-Wien-Leipzig, 1892, 116–148; с. 160–162: **Пам.Иова**; с. 162–164: **Чтец. и пам.Иова** – ср.: л. 85r23–85r22 – VT, Iob 2, 1–10; л. 85r23–86b32 – VT, Iob 38, 1–23; л. 86b32–86r3 – VT, Iob 42, 1–17; 86r4–86r20 – VT, Iob 42, 17a–c; с. 164–169: **Явл.креста** – л. 87v2 – ср. PG, 33, 1165–1176; с. 169–177: **Вид.Исаи**; с. 177–188: **Муч.Христофора** – Festschrift zur fünften Säcularfeier der Carl-Ruprechts-Universität zu Heidelberg. Bonn, 1886 (*Usener H. Acta S. Marinae et S. Christophori*), 57–76; с. 188–198: **Пам. и ж. Мефод.**; с. 199–208: **Сл.похв.Кир. и Мефод.**; с. 208–212: **Ж.Пахомия** – л. 115r12–117v19: *Analecta Bollandiana*, 48, 1930 (*Halkin F. L'Histoire Lausiaque et les Vies grecques de S.Pachôme*), 269–281; л. 117v20–118r14: *Butler C. The Lausiac History of Palladius I–II (Texts and Studies. Contributions to Biblical and Patristic Literature 6)*. Cambridge, 1904, 98–100; с. 212–220: **Муч.Еразма** – *Analecta Bollandiana*, 101, 1983 (*Halkin F. La légende grecque de saint Erasme*), 6–17; с. 220–229: **Муч.Вита и Модеста** – ср. Act SS, Jun. II, 1021 ff.; с. 229–248: **Муч.Февронии** – Act SS, Jun. V (1709), 17–34, 3 ed.: Act SS, Jun. VII (1867), 17–35; с. 248–253: **Ж.Феодосии**; с. 253–269: **Ж.Ениф.Кирп.** – PG, 41, 24–73; с. 269–293: **Пов. о ж.Ениф.** – PG, 41, 73–112; с. 293–294: **Посл.Поливия к еп.Сав.** – PG, 41, 112–113; с. 294–296: **Посл.еп.Сав.к Поливнию** – *Mai A. Scriptorum veterum nova collectio* 7, 1. Romae, 1833, 178–180; с. 297–304: **Сл.И.Дамьянина** – PG, 96, 576–588; с. 304–358: **Сл.Ио.Злат.** – (с. 304–316 – PG, 49, 291–300; с. 316–319 – PG, 59, 525–527; с. 320–326 – PG, 59, 527–532; с. 326–330 – *Archiv für slavische Philologie*, XVI, 1894, 149–153; с. 330–336 – PG, 61, 705–709; с. 336–339 – PG, 61, 709–712; с. 343–352 – ΓΡΗΓΟΡΙΟΣ Ο ΠΑΛΑΜΑΣ, 1979, т. 674–675, σ. 308–318; с. 352–358 – PG, 58, 781–785; с. 402–409 – PG, 61, 733–738; с. 409–416 – PG, 61, 777–782; с. 416–425 – PG, 59, 535–542; с. 425–428 – PG, 52, 797–800); с. 358–368: **Сл.Евсевия Алекс.** (сп. XVI–XVII вв., см.: Сб. ОРЯС, т. 52, с. 204–214) – PG, 86, 387–406, 509–536; с. 368–385: **Похв. о Лазаре**; с. 385–393: **Сл.Ио.Злат.** – PG, 59, 703–708; с. 393–402: **Сл.Григ.Авттох.** – PG, 88, 1848–1866; *Амфилохий, архим.* Палеографическое описание рукописей XV–XVII в. определенных лет. Т.IV. М., 1880, 15–21; с. 402–428: **Сл.Ио.Злат.**; с. 429–432: **Сл.Ио.екз.Болг.**; с. 433–440: **Беседа Кир.Алекс.** – PG, 77,

1029–1040; с. 440–452: **Сл.Ио.Злат.** – ср.: PG, 60, 723–730; с. 452–458: **Сл. на сошеств.св.Духа** – PG, 50, 453–470 (текст сильно отличается); с. 458–466: **Сл.Ио.Злат.** – PG, 50, 705–712; с. 466–473: **Сказ.Агапия** – *Cyrillo-Methodianum, VIII–IX. Thessalonique, 1984–1985 (Pope R. The Greek Text of "The Narration of our Pious Father Agapios the Syrian")*, 236–260 с. 474–490: **Пов. об Авраамии-Assemani J.S. Sancti patris nostri Ephraem Syri opera omnia quae exstant. II. Romae, 1742, 1–20; с. 490: Сл.Григ.**; с. 490–491: **Изреч.Ио.Злат.**].

Уст. см. А.Уст.І

**Устав Вейде** О военном обучении и обязанностях воинских чинов. Соч. Адама Вейде. 1698 г. – Рукоп. БАН, Петр. гал., № 3.

**Устав воин.** Книга устав воинский. СПб., 1716.

**Устав мор.** Книга устав морской, о всем, что касается доброму управлению, в бытность флота на море. СПб., 1720.

**Уставн.гр.патр.Иова** Уставная грамота патриарха Иова Новинского монастырю 7098 года // Врем. ОИДР, 1849. Кн. 2, смесь. С. 17–21. 1590 г.

**Устав ратных д.І** Устав ратных, пушечных и других дел, касающихся до воинской науки в 1607 и 1621 г. Выбрал из иностранных военных книг Онисим Михайлов [Радищевский]. Ч. 1 / Изд. В. Рубана. СПб., 1777. XVII в.

**Устав ратных д.ІІ** Устав ратных, пушечных и других дел, касающихся до воинской науки в 1607 и 1621 г. Выбрал из иностранных военных книг Онисим Михайлов [Радищевский]. Ч. 2 / Изд. В. Рубана. СПб., 1781. XVII в.

**Устав Студ. Ищенко Д.С.** “Устав Студийский” по списку XII в. (фрагменты) // Источники по истории русского языка / Ред. С.И. Котков, В.Я. Дерягин. М., 1976. С. 114–130. XI в., сп. 70-х г. XII в.

**Устав Студ.І** Устав Студийский церковный и монастырский. на пергамене. – Рукоп. ГИМ, Син., № 330, 1°, л. 1–281, к. XII в. [частично опубл., см. Устав Студ., Устав Студ.2].

**Устав Студ.2** Устав Студийский, службы за июнь. – *Мурыанов М.Ф.* Миняя как тип средневековой книги // Советское славяноведение, 1985, № 5. С. 71–76, к. XII в.

**Устав Тип.** Устав Студийский церковный и кондакарь, нотированный, на пергамене (“Типографский устав”). – Рукоп. ГТГ, К–5349, 4°, л. 1–126, к. XI–н. XII в.

**Уст.Вкл. см. А.Уст.ІІ**

**Уст.корм.** Устюжская кормчая. – Рукоп. РГБ, ф. 256 (Рум.), № 230, 1°, 147 л. XIII–XIV вв.

- Уст.корм.(М.) Maksimovič K.** Aufbau und Quellen des altrussischen Ustjurer Nomokanon // *Fontes Minores X.* Frankfurt am Main, 1998, S. 492–508. XIII–XIV вв.
- Уст.П.** см. **Кв.л.Уст.**
- Уст.Разд.** см. **А.Уст.П**
- Уст.ратв.дел** см. **Устав ратных д.**
- Устройн. в отд.кв.яма Вышн.Вол.** см. **Нв.У. = РИБ II**, с. 84–98.
- Уст.С.** см. **Кн.ст.Уст.**
- Ф**
- Фацеции** Фацеции или жарты полский, повести, беседки, утешки Московский... // *Булгаков Ф.И.* Сборник повестей скорописи XVII века. СПб., 1878–1879 (ПДП, вып. 1). С. 94–152. XVII в., сп. XVIII в.
- Фдс.Астр.** см. **Ж.Феодос.Астрах.**
- Фед.Крест.\*** *Бражников М.В.* Неизвестные произведения певца и роспевщика XVI в. Федора Христианина // *Тр. ОДРЛ.* XIV. М.; Л., 1958. С. 605–607. XVII в.
- Федор Иерусалимляин** Повесть о Федоре Жидовине // *Летописи русск. лит-ры и древности*, изд. Н. Тихомировым. М., 1859. Т. II. Отд. III. С. 69–71. XVII в., сп. к. XVIII в.
- Феод.Печ.** Сочинения препод. Феодосия Печерского, в подлинном тексте / Пригот. к изд. еп. Макарием // *Учен. зап. П Отд. АН.* 1856. Кн. 2. Вып. 2. С. 193–224. XI в., сп. 1296 г., XV–XVI вв. [с. 223–224: сп. 1296 г.; 193–200: сп. XV в.; 213–215 и сл.: сп. XV–XVI вв.].
- Феод.Печ.(Ер.)** *Еремин И.П.* Литературное наследие Феодосия Печерского // *Тр. ОДРЛ.* V. М.; Л., 1947. С. 159–184. XI в., сп. 1296 г.–XV в. [с. 68–170: сп. к. XVI–н. XV в., параллельный текст – сп. XV в.; с. 70–173: сп. к. XIV–н. XV в., параллельный текст – сп. XV в.; с. 73–180: XI в., сп. XV в.; с. 181–183: сп. XV в. с разночт. по сп. XV–XVI вв.; с. 183–184: сп. XIV–XV вв. с разночт. по сп. XIV–XVII вв.; с. 184: сп. 1296 г.].
- Феод.Студ.** Преподобного отца Феодора игумена Студийского о останцех церковных канон // *Казанский П.С.* История православного русского монашества. М., 1855. С. 198–202, сп. XV в. [греч.: PG, 99, 1860, 1741 ff.].
- Феод.Студ.Поуч.** *Ищенко Д.С.* Малоизвестное поучение Феодора Студита в древнерусском переводе // *История русского языка. Исследования и тексты / Отв. ред. В.Г. Демьянов, В.Ф. Дубровина.* М., 1982. С. 316–317, сп. к. XV–н. XV вв.
- Устюж.а.** Коллекция устюжских актов XVI–XVII вв. – Хранятся в СПб. ФИРИ РАН, к. 253.
- Уст.Ш.** см. **Кн.п.Усоляя Кам.П**
- Учен.ратв.** см. **Учен.ратв.строения**
- Учен.ратв.строения** *Вальггаузен.* Учение и хитрость ратного строения пехотных людей. М., 1647. [нем.: *Wallhausen J.J.* Kriegskunst zu Fuß. Oppenheim, 1615].
- Феост.** см. **Сл.Феост.**
- Физ.** *Карнеев А.* Материалы и заметки по литературной истории Физиолога. СПб., 1890 (Изд. ОЛДП, № 92), сп. XV и XVI вв. [греч.: *Pitra J.B.* Spicilegium Solesmense. III. Parisiis, 1855, 338–378].
- Физ.Ц.** см. **Физ.**
- Фил.кв.** см. **Росп.кв.Фил.**
- Фил.мт.** см. **Ж.мт.Фил.**
- Фирс.** см. **Г.Фирсов**
- Ф.Карпов,** изд. *Дружинина* см. **Посл.Карпова мт.Дав.**
- Ф.Карпов,** изд. *Никольского* см. **Посл.Карпова М.Гр.П**
- Ф.Карпов,** *рукоп.Тихомирова* см. **Посл.Карпова Филоф.**
- Ф.Карпов.Соч.Максима Грека,** ч. III см. **Посл.Карпова М.Гр.П**
- Флавий.Полов.Иерус.<sup>1\*</sup>** История иудейской войны Иосифа Флавия. – *Рукоп. РГАДА, собр. МГАМИД, № 279–658* (прежде 902–1418), л. 343–480, сп. XV в.
- Флавий.Полов.Иерус.<sup>2\*</sup>** История иудейской войны Иосифа Флавия. – *Рукоп. бывшей Виленской публичной б-ки, № 109 (147), хран. в Рукописном отделе Центральной научной б-ки Литвы, л. 500–736.* XVI в.
- Флавий.Полов.Иерус.<sup>3\*</sup>** История иудейской войны Иосифа Флавия. – *Рукоп. РГБ, ф. 173/Л (МДА), № 12, л. 444 об. – 556 об.* XV в.
- Флавий.Полов.Иерус. I** La prise de Jérusalem de Joseph le Juif. Par V. Istrin. T. 1. Paris, 1934. XI в., сп. XV–XVI вв. [**Флавий.Полов.Иерус. I, II, Флавий.Полов.Иерус.(М.)** – греч.: *Josephus Flavius.* Opera / Ed. B. Niese. Berlin, 1894. Vol. 6.].
- Флавий.Полов.Иерус. II** *Иосиф Флавий.* О полонении Иерусалима. Кн. 4–7. Копия с *рукоп. РГБ, ф. 113 (Иос.-Волокол. м.), № 651, л. 100–160 об.* XI в., сп. XVI в. [в *Словаре* цитируется по изд. Истриана (см. **Флавий.Полов.Иерус. I**). Т. 2. Paris, 1938 с тем же сокращением].

- Флавий. Полон. Иерус. (М.) Мецкерский Н.А.** История иудейской войны Иосифа Флавия в древнерусском переводе. М.; Л., 1958. XI в., сп. XVI в.
- Флор. эк.** Флоринова экономия. Изд. 3-е. СПб., 1775. (Ср. Флор. эк.).
- Флор. С.** см. Сказ. Флор. Соб.
- Флор. соб. (лет.)** Летописное сказание о VIII (Флорентийском) соборе // *Малинин В.* Старец Елеазарова монастыря Филофей и его послания. Киев, 1901. Прил. С. 115–127, сп. XVI в.
- Флор. С.,** с. 89–101 см. **Исидоров соб.**
- Флор. С.,** с. 102–114 см. **Пов. Симеона сузд. Флор. соб. 1**
- Флор. С.,** с. 115–127 см. **Флор. соб. (лет.)**
- Флор. эк.** Флоринова экономия. С нем. на рос. яз. сокращенно переведено С. Волчковым. СПб., 1738.
- Флф. см. Посл. Филоф.**
- Ф. Прокопович. Сл.** Слово похвальное о преславной над войсками свейскими победе // Феофана Прокоповича слова и речи. СПб., 1760–1761. Ч. 1. С. 15–21. 1709 г. [см. Феофан Прокопович. Сочинения / Под ред. И.П. Еремина. М.; Л., 1961. С. 23–38].
- Франц. в Ренц.** см. **Гист. Франц. в Ренц.**
- Фрол Скобеев 1** История о российском новгородском дворянине Фроле Скобееве и столничей дочери Нардина-Нашекина Аннушке. – Рукоп. РНБ, Погод., № 1617, л. 62–74. XVII в., сп. XVIII в.
- Фрол Скобеев 2** Гистория о российском дворянине Фроле Скобееве и столничей дочери Нардина-Нашокина Аннушке // *Москвитинин*, 1853. Т. 1. № 1. Отд. IV. С. 3–16. XVII в., сп. XVIII в.
- Фрол Скобеев (Покр.) Покровская В.Ф.** Повесть о Фроле Скобееве (по неизданному Тихонравовскому списку с вариантами по всем известным спискам) // *Тр. ОДРЛ*, I. Л., 1934. С. 249–297. XVII в., сп. XVIII в.
- Фр. Ск. см. Фрол Скобеев**
- Ф. Ск. см. Фрол Скобеев**

## X

- Х. Авт. Новг.** Книга паломник. Сказание мест святых во Цареграде Антония арх. Новгородского в 1200 г. / Под ред. Х.М. Лопарева // *Правосл. палестин. сб.* СПб., 1899. Т. XVIII. Вып. 3. Сп. XVI в. [с. 1–39, 71–94; 1200 г., сп. XVI в.; с. 40–69: реконструкция, использовать нельзя].
- Хав. арл. Приселков М.Л.** Ханские ярлыки русским митрополитам. Пг., 1916. С. 91–114, сп. XVI в.
- Х. Арс. Сел. Адрианова В.П.** Хождение Арсения Селунского / Изв. ОРЯС, 1913. Т. XVIII. Кн. 3. С. 195–224. XIV в., сп. XVI–XVII вв. (XVII в. – варианты).
- Х. Афан. Никит.** Хождение за три моря Афанасия Никитина 1466–1472 г. / Под ред. Б.Д. Грекова и В.П. Адриановой-Перетц. М.; Л., 1948, сп. XVI–XVII вв. [в Словаре цитируется по 2-му изд.: Хождение за три моря Афанасия Никитина. 1466–1472 г. Изд. 2-е, доп. и перераб. М.; Л. 1958, сп. к. XV–н. XVI в., XVI в., XVII в. с тем же сокращением; с. 11–30: сп. н. XV–н. XVI в.; с. 33–50: сп. XVI в.; с. 53–67: сп. XVII в.].
- Х. Бел. см. Пов. Ив. Гр. и куп.**
- Х. Варс.** Хождение священноинока Варсонофия ко святому граду Иерусалиму в 1456 и 1461–1462 г. / Под ред. С.О. Долгова // *Правосл. палестин. сб.* М., 1896. Т. XV. Вып. 3. С. 1–25. 1456, 1461–1462 г., сп. пера. четв. XVII в. [с. 1–14; 1456 г., сп. XVII в.; с. 15–25: XVII в. ~1462 г.].
- Х. Вас. Гаг.** Житие и хождение в Иерусалим и Египет казанца Василия Яковлева Гагары 1634–1637 г. / Под ред. С.О. Долгова // *Правосл. палестин. сб.* СПб., 1891. Т. XI. Вып. 3. С. 1–45. 1634–1637 г., сп. XVII–XVIII вв.
- Х. Вас. Познякова** Хождение куша Василия Познякова по святым местам Востока, 1558–1561 гг. / Под ред. Х.М. Лопарева // *Правосл. палестин. сб.* СПб., 1887. Т. VI. Вып. 3, сп. XVII в.
- Х. г. Вас.** Хождение гостя Василья / Под ред. архим. Леонида // *Правосл. палестин. сб.* СПб., 1884. Т. II. Вып. 3. С. 1–14. 1465–1466 г., сп. XVI в.
- Х. Грефения** Хождение в святую землю архим. Грефения, ок. 1370 г. – Рукоп. РГБ, ф. 247 (Рогожск.кладб.), № 253, л. 403–428 об., сп. сер. XV в.
- Х. Дав. ит.** Житие и хождение Даниила Русьския земли игумена 1106–1107 г. / Под ред. М.А. Веневитинова // *Правосл. палестин. сб.* СПб., 1883. Т. I. Вып. 3 и СПб., 1885. Т. III. Вып. 9. 1113 г., сп. 1496 г.
- Х. Дав. ит. (Нор.)** Путешествие игумена Даниила по святой земле, в начале XII-го века (1113–1115) / Изд. Археограф. Комис. под ред. А.С. Норова, с его критич. замеч. СПб., 1864, сп. XVI в. [в Словаре цитируется по изд. М.А. Веневитинова в *Правосл. палестин. сборнике*. Т. I. Вып. 3 и Т. III. Вып. 9 с сокращением **Х. Дав. ит.**].

- Х.дьяк Тр.Кор.** см. **Х.Тр.Короб.**
- Х.Зос.** Хождение инока Зосимы, 1419–1422 г. / Под ред. Х.М. Лопарева // Правосл. палестин. сб. СПб., 1889. Т. VIII. Вып. 3. С. 1–27, сп. XVI в.
- Х.Игн.См.** Хождение Игнатия Смольянина 1389–1405 г. / Под ред. С.В. Арсеньева // Правосл. палестин. сб. СПб., 1887. Т. IV. Вып. 3. С. 1–33. 1389–1405 г., сп. XVI–XVII вв. (с. 1–2: XVII в., с. 2–33: XVI в.).
- Хивск.служ.** Краткое известие о хинском служении. – Рукоп. 6-ки Смоленского пед. ин-та, № 121 (З/Б). 1731 г. [утрачена].
- Х.Ио.Бог.** Хождение Иоанна Богослова. – Рукоп. РГБ, ф. 256 (Рум.), № 451, 4°, л. 1–59 об. 1419 г. [ср. греч. в изд.: **Х.Ио.Бог.(Амф.)**].
- Х.Ио.Бог.(Амф.)** Хождение по вознесении... Иисуса Христа св. тела и евангелиста Иоанна. По рукописи XV–XVI вв. в собрании архим. Амфилохия с греч. текстом. М., 1878. XVI в.
- Х.Ионы Мал.** Повесть и сказание о походе-нии во Иерусалим и во Царьград Троицкого Сергиева монастыря черного диакона Ионы по реклому Маленького 1649–1652 г. / Под ред. С.О. Долгова // Правосл. палестин. сб. СПб., 1895. Т. XIV. Вып. 3. С. 1–56, сп. XVII в.
- Х.Котова П(етровск)ий М.** Хождение на Восток Ф.А. Котова в первой четверти XVII века // Изв. ОРЯС, 1907. Т. XII. Кн. 1. С. 67–125. 1624 г., сп. XVII в. [то же изд.: Хождение купца Федота Котова в Персию / Публикация Н.А. Кузнецовой. М., 1958].
- Х.Котова<sup>1</sup>** Хождение купца Федота Котова в Персию. Публ. Н.А. Кузнецовой. Отв.ред. А.А. Кузнецов. М., 1958. с. 25–60. 1624 г., сп. вт. пол. XVII в.
- Х.купц.Тр.Короб.** см. **Х.Тр.Короб.**
- Хл.б.Мор.** см. **Кн.восев.Мор.**
- Хл.п.** см. **Кн.п.Хлып.**
- Хлып.кн.Р.** см. **Кн.расх.Хлып.П = Кн.расх.Хлып.**
- Х.Нечаева** Книга Хождение во святыи град Иерусалим ярославца, Толчковской слободы посадцкого человека Матвея Гаврилова сына Нечаева, 1721 г. – Рукоп. РНБ, Q. IV. 244. XVIII в.
- Хожд. во святую землю** см. **Х.Грефения**
- Хожд.Грефения** см. **Х.Грефения**
- Хожд.Неч.** см. **Х.Нечаева**
- Хожд.Стеф.Новг.** см. **Х.Стеф.Новг.**
- Хоз. в раб.** см. **Ск.хоз. в раб.**
- Хоз.Мор.І** Хозяйство крупного феодала-крепостника XVII в. [Хозяйство боярина Б.И. Морозова, ч. П] // Материалы по ист. феод.-крепостн. хозяйства. Вып. 1. М.; Л., 1933. 1646–1674 г.
- Хоз.Мор.ІІ** Хозяйство крупного феодала-крепостника XVII в. [Хозяйство боярина Б.И. Морозова, ч. П] // Материалы по ист. феод.-крепостн. хозяйства. Вып. 2. М.; Л., 1936. 1624–1661 г.
- Хон.** Мардария Хоникова стихи к Лицевой библии Пискарова 1674 г., сост. в 1679 г. – Рукоп. ГИМ, Музейск. № 3196, н. XVIII в.
- Хр.1512 г.** см. **Хроногр.1512 г.**
- Х.Рад.** Похождение в Святую землю князя Радивила Сиротки 1582–1584 / Приготовил к печати и объяснил П.А. Гильдебрандт // Прил. к т. XV. Изв. РГО. СПб., 1879. Пер. с польск. изд. 1617 г., между 1617 и 1628 г., сп. 1695 г.
- Хрисанф.Опис.Иерус.** История и описание святой земли и святого града Иерусалима. Сочинение Хрисанфа 1728 г., переведенное с новогреч. на славянорусск. диалект / Сообщил арх. Леонид. СПб., 1887 (ПДПИ, № 67). 1732 г.
- Хрон.Г.Амарт.** *Истрин В.М.* Хроника Георгия Амартола в древнем славяно-русском переводе. Т. 1. Текст. Изд. ОРЯС Рос. АН. Пг., 1920. XI в., сп. XIV и XV в., вар. XV–XVII вв. [греч.: *Муральт Э.Г. фон.* Хронограф Георгия Амартола // Памятники языка и словесности, их списки, чтения и объяснения. СПб., 1859; *Georgii Monachi Chronicon* / Ed. Voog C. de. Vol. 1–2. Lipsiae, 1904; продолжение Хроники Георгия Амартола по Ватиканскому списку № 153 – в изд. *Истрин В.М.* Хроника Георгия Амартола в древнем славянорусском переводе. Пг., 1922. Т. II. С. 3–65].
- Хрон.Г.Амарт.<sup>1\*</sup>** Хроника Георгия Амартола в древнеславянском переводе. Т. II. Пг., 1922. С. 77–96; текст Хроники Г. Амартола, извлеченный из Архивного хронографа XV в.
- Хрон.Г.Амарт.(Увар.)\*** Хроника Георгия Амартола. – Рукоп. ГИМ, Увар. 966–1305. 4°, 384 л. 1456 г.
- Хрон.И.Малалы, I** *Истрин В.М.* Хроника Иоанна Малалы в славянском переводе. Кн. 1. – Зап. АН по ист.-филол. отд. Т. I, № 3. СПб., 1897. XIII в., сп. XV в., вар. XV–XVI вв. [греч.: *Ioannis Malalae Chronographia* / Ed. L. Dindorf. Bonn, 1831].
- Хрон.И.Малалы, II** *Истрин В.М.* Хроника Иоанна Малалы в славянском переводе. Кн. 2. – Летопись ист.-филол. об-ва при Новорос. ун-те, т. X. Виз.-слав. отд. VII. Одесса, 1902. С. 465–486. XIII в., сп. XV в., вар. XV–XVI вв. [греч.: *Ioannis Malalae Chronographia* / Ed. L. Dindorf. Bonn, 1831].

- Хрон.И.Малалы, IV Истрин В.М.** Хроника Иоанна Малалы в славянском переводе. Кн. 4. – Летопись ист.-филол. об-ва при Новорос. ун-те, т. XIII. Виз.-слав. отд. VIII. Одесса, 1905. С. 353–367. XIII в., сп. XV в., вар. XV–XVI вв. [греч.: Ioannis Malalae Chronographia / Ed. L. Dindorf. Bonnae, 1831].
- Хрон.И.Малалы, V Истрин В.М.** Хроника Иоанна Малалы в славянском переводе. Кн. 5. – Летопись ист.-филол. об-ва при Новорос. ун-те. Т. XVI. Виз.-слав. отд. IX. Одесса, 1910, ч. 2, с. 1–36. XIII в., сп. XV в., вар. XV–XVI вв. [греч.: Ioannis Malalae Chronographia / Ed. L. Dindorf. Bonnae, 1831].
- Хрон.И.Малалы, VI Истрин В.М.** Хроника Иоанна Малалы в славянском переводе. Кн. 6. – Сб. ОРЯС, т. 89, № 3. СПб., 1911. С. 4–17. XIII в., сп. XV в., вар. XV–XVI вв. [греч.: Ioannis Malalae Chronographia / Ed. L. Dindorf. Bonnae, 1831].
- Хрон.И.Малалы, VII Истрин В.М.** Хроника Иоанна Малалы в славянском переводе. Кн. 7. – Сб. ОРЯС, т. 89, № 3. СПб., 1911. С. 18–30. XIII в., сп. XV в., вар. XV–XVI вв. [греч.: Ioannis Malalae Chronographia / Ed. L. Dindorf. Bonnae, 1831].
- Хрон.И.Малалы, VIII Истрин В.М.** Хроника Иоанна Малалы в славянском переводе. Кн. 8. – Сб. ОРЯС, т. 89, № 7. СПб., 1912. С. 2–10. XIII в., сп. XV в., вар. XV–XVI вв. [греч.: Ioannis Malalae Chronographia / Ed. L. Dindorf. Bonnae, 1831].
- Хрон.И.Малалы, IX Истрин В.М.** Хроника Иоанна Малалы в славянском переводе. Кн. 9. – Сб. ОРЯС, т. 89, № 7. СПб., 1912. С. 11–18. XIII в., сп. XV в., вар. XV–XVI вв. [греч.: Ioannis Malalae Chronographia / Ed. L. Dindorf. Bonnae, 1831].
- Хрон.И.Малалы, X Истрин В.М.** Хроника Иоанна Малалы в славянском переводе. Кн. 10. – Летопись ист.-филол. общ-ва при Новорос. ун-те, т. 17. Одесса, 1913. С. 3–26. XIII в., сп. XV в., вар. XV–XVI вв. [греч.: Ioannis Malalae Chronographia / Ed. L. Dindorf. Bonnae, 1831].
- Хрон.И.Малалы, XI Истрин В.М.** Хроника Иоанна Малалы в славянском переводе. Кн. 11. – Сб. ОРЯС, т. 90, № 2. СПб., 1913. С. 3. XIII в., сп. XVI в., вар. XV–XVI вв. [греч.: Ioannis Malalae Chronographia / Ed. L. Dindorf. Bonnae, 1831].
- Хрон.И.Малалы, XII Истрин В.М.** Хроника Иоанна Малалы в славянском переводе. Кн. 12. – Сб. ОРЯС, т. 90, № 2. СПб., 1913. С. 4. XIII в., сп. XVI в., вар. XV–XVI вв. [греч.: Ioannis Malalae Chronographia / Ed. L. Dindorf. Bonnae, 1831].
- Хрон.И.Малалы, XIII Истрин В.М.** Хроника Иоанна Малалы в славянском переводе. Кн. 13. – Сб. ОРЯС, т. 90, № 2. СПб., 1913. С. 5–9. XIII в., сп. XVI в., вар. XV–XVI вв. [греч.: Ioannis Malalae Chronographia / Ed. L. Dindorf. Bonnae, 1831].
- Хрон.И.Малалы, XIV Истрин В.М.** Хроника Иоанна Малалы в славянском переводе. Кн. 14. – Сб. ОРЯС, т. 90, № 2. СПб., 1913. С. 10–20. XIII в., сп. XVI в., вар. XV–XVI вв. [греч.: Ioannis Malalae Chronographia / Ed. L. Dindorf. Bonnae, 1831].
- Хрон.И.Малалы, XV Истрин В.М.** Хроника Иоанна Малалы в славянском переводе. Кн. 15. – Сб. ОРЯС, т. 91, № 2. Пг., 1914. С. 3–12. XIII в., сп. XVI в., вар. XV–XVI вв. [греч.: Ioannis Malalae Chronographia / Ed. L. Dindorf. Bonnae, 1831].
- Хрон.И.Малалы, XVI Истрин В.М.** Хроника Иоанна Малалы в славянском переводе. Кн. 16. – Сб. ОРЯС, т. 91, № 2. Пг., 1914. С. 13–16. XIII в., сп. XVI в., вар. XV–XVI вв. [греч.: Ioannis Malalae Chronographia / Ed. L. Dindorf. Bonnae, 1831].
- Хрон.И.Малалы, XVII Истрин В.М.** Хроника Иоанна Малалы в славянском переводе. Кн. 17. – Сб. ОРЯС, т. 91, № 2. Пг., 1914. С. 17–25. XIII в., сп. XVI в., вар. XV–XVI вв. [греч.: Ioannis Malalae Chronographia / Ed. L. Dindorf. Bonnae, 1831].
- Хрон.И.Малалы, XVIII Истрин В.М.** Хроника Иоанна Малалы в славянском переводе. Кн. 18 и прил. – Сб. ОРЯС, т. 91, № 2. Пг., 1914. С. 26–29. XIII в., сп. XVI в., вар. XV–XVI вв. [греч.: Ioannis Malalae Chronographia / Ed. L. Dindorf. Bonnae, 1831].
- Хрон.И.Малалы<sup>1</sup> Истрин В.М.** Хроника Иоанна Малалы в славянском переводе. Репринтное издание / Подготовка издания, вступительная статья и приложения М.И. Чернышевой. М., 1994. XIII в., сп. XV–XVI вв., вар. XV–XVI вв. [греч. см. выше].
- Хроногр.1512 г.** Русский хронограф. Хронограф редакции 1512 г. // ПСРЛ. Т. 22. Ч. 1. СПб., 1911, сп. 1538 г. вар. XVI–XVII вв. [описание состава источников см.: Творогов О.В. Древнерусские хронографы. Л., 1975, 180 и сл., в том числе: Библейские книги (в сокращенном пересказе [греч. см. – VT], извлечения из Хроники Манассии [греч.: PG, 127, 219–472]; выписки из Истории Иудейской войны Иосифа Флавия (см.: Флавий.Полов.Иерус.) и др.].
- Хроногр.(Больш.)** Хронограф второй русской редакции. – Рукоп. РГБ, ф. 37 (собр. Большакова) № 415, 1°, 351 л. XVII в.

- Хроногр. (Изб. Поп.)** Изборник славянских и русских сочинений и 5 статей, внесенных в хронографы русской редакции / Собрал и издал А. Попов. М., 1869. XV–XVII вв.
- Хроногр. (Обз. Поп.) I** Попов А. Обзор хронографов русской редакции. Вып. 1. М., 1866.
- Хроногр. (Обз. Поп.) II** Попов А. Обзор хронографов русской редакции. Вып. 2. М., 1869.
- Хроногр. С. Куб.** Из Хронографа Сергея Кубасова // Попов А. Изборник славянских и русских сочинений и статей, внесенных в Хронографы русской редакции. М., 1859. С. 283–315. 1626 г., сп. XVII в. [в Словаре цитируется по Пов. Кат.-Ростовского<sup>1</sup>].
- Хр. о см. см. Ст. о см.**
- Х. Сим. Сузд.** Путешествие инока Симеона Суздальского в Италию // Сказания русского народа / Собр. И. Сахаровым. СПб., 1849. Т. II. Кн. 8. С. 81–88. 1437 г., сп. XVII в.
- Х. Стеф. Новг.** Хождение Стефана Новгородца. – *Сперанский М. Н.* Из старинной новгородской литературы XVI века. Л., 1934 // Памятники древнерусск. лит.-ры. Вып. 4. С. 50–59. XIV в., сп. XVI в.
- Х. Тр. Короб.** Хождение Трифона Коробейникова. 1593–1594 г. / Под ред. Х. М. Лопарева // Правосл. палестин. сб. СПб., 1889. Т. IX. Вып. 3, сп. XVII в.
- Худ. о яжд.\*** Учение како об<sup>ъ</sup>езжати лошадей, се есть художество о яждении умершаго г<о><сп>д<си>на Антониа де Плувинелла. Пер. с нем. (ориг. франц. 1629 г.) – Рукоп. РНБ, Погод., № 1717, л. 1–263, посл. тр. XVII в. (не ранее 1670 г.).
- Худ. о яжд. (прал.)\*** Приложение неизвестного автора к русскому переводу А. де Плувинелла “Художество о яждении” XVII в. (не ранее 1670 г.). – Рукоп. РНБ, Погод., № 1717, л. 261–287.
- Худ. токарное Плюмиера** Художество токарное в совершенстве чрез законника Плюмиера. – Рукоп. БАН, Петр. гал., № 49. 1716 г.

## Ц

- Цар. гр.** Копии с царских грамот 1547–1598 г. – Рукоп. СПб. ФИРИ РАН, к. 2, № 27, н. XVII в.
- Цар. грам. Оп. Грек. № 27 см. Цар. гр.**
- Цар. ик. Успенский А. И.** Царские иконописцы в XVII веке. // Вестник археологии и истории. СПб., 1906. Вып. 17. Отд. 2. С. 1–83. 1617–1643 г.
- Цар. и льв. Щеглова С. А.** Неизвестная драма Петровской эпохи о царице и львине // Тр. Комис. по древнерусск. лит.-ре АН СССР, I. Л., 1932. С. 196–229. 1711–1712 г.
- Цар. Пол. см. Оп. Грая. пол. и Оп. Зол. пол.**
- Царск. грам. 1571 г. о борьбе с чумой. см. Гр. о борьбе с чумой**
- Царств. кн.** Так называемая царственная книга // ПСРЛ. Т. XIII. 2-я пол. СПб., 1906. С. 409–532. 1534–1553 г., сп. XVI в.
- Цветник\*** Указы о разны<х> статиях составы в красках, в золоте и в чернилах, в како их составлять и писати по железу и по меди, и по бумаге, и по стеклу, и о иных многоразличных вещех обретающихся в книге сей знание. – Рукоп. ГИМ, Шук., № 795, л. 1–156, к. XVII в., с исправл. и приписками XVIII в.
- Ц. Дни. см. Пов. ц. Дни.<sup>1</sup>**
- Ц. Дни. I см. Пов. ц. Дни.<sup>2</sup>**
- Цен. кн. мехов** Ценовная книга мехов ясачного сбора (отрывок). – Рукоп. РГАДА, ф. 214 (Сибирский приказ), оп. 5, № 418а, л. 1–3 об. XVII в.
- Цен. П. см. Кн. л. Верхоцев.**
- Цены на хлеб** Цены на хлеб и другие припасы в 1751 и 1752 годах // Врем. ОИДР, 1850. Кн. 6, смесь. С. 13–14.
- Церк. устав** Влад. Устав св. Владимира // РИБ. Пр., 1920. Т. 36. С. 1–72. 996–1011 г., сп. XV–XVII вв. [перезд.: *Книж. уставы*, с. 14–84. XII в., сп. XIV–XVII вв.].
- Ц. кз. см. РИБ II, стлб. 222–248.**

## Ч

- Часть. ливс. Каштанов С. М.** Частное письмо 1536/37 г. // Лингвистическое источниковедение / Отв. ред. С. И. Котков. М., 1963. С. 142–143.
- Чаша Ив. Вас.** Чаша царя Иоанна Васильевича // Тр. и лет. ОИДР, 1827. Ч. IV. Кн. 2. С. 15–16, сп. XVI в.
- Чаша мт. Мак.** Чаша митрополита Макария // Тр. и лет. ОИДР, 1827. Ч. IV. Кн. 2. С. 16–17, сп. к. XVI в.
- Чел. 1631 см. Влад. сб.**
- Чел. Авр.** Челобитная старца Авраамия // ЛЗАК за 1872–1875 г. СПб., 1877. Вып. 6. Отд. II. С. 21–117. 1669–1670 гг., сп. XVII в.

- Чел.Барятинского** Челобитная воеводы кн. Ю. Барятинского о ловле зверей на царский обиход 1668 г. // *Кириков С.В.* Изменение животного мира в природных зонах СССР (XII–XIX вв.). Степная зона и лесостепи. М., 1959. Прил. С. 154–155.
- Чел.Бернацкого\*** Челобитная сысльного Андрея Бернацкого // Чт. ОИДР, 1908. Кн. 4, смесь. С. 42–43. 1634–1640 гг.
- Чел.Волкова** Явочная челобитная Семена Ивановича Волкова на крестьян помещика В.Ф. Шетнева в хлебной потраве, порубке леса и пр. – Рукоп. РГБ, ф. 67 (Я.П. Гарелин), карт. 17, № 9, л. 1. 1660 г.
- Чел.дьяк.Игн.** Бубнов Н.Ю. Неизвестная челобитная дьякона Игнатия Соловецкого царю Федору Алексеевичу // Рукописное наследие Древней Руси (по материалам Пушкинского дома). Л., 1972. С. 107–114, ок. 1676 г.
- Чел.Иоасаф.** см. **Суб.Мат.IV**, с. 266–284
- Чел.карг.** Дерягин В.Я. Каргопольские челобитные XVII века. Методические рекомендации для студентов. Архангельск, 1985. С. 7–43. 1618–1679 г.
- Чел.кв.Ив.Ворот.** Назаров В.Д. Тайна челобитной Ивана Воротынского // ВИ, 1969, № 1. С. 211. 1525 г., сп. перв. пол. XVII в.
- Чел.кр.** см. **Влад.сб.**
- Чел.Ник.** см. **Суб.Мат.IV**
- Чел.Никона** см. **Чел.патр.Никона\***
- Чел.Ник.Пустосв.** Челобитные Никиты Добрынина (Пустосвята). 1658–1660 // *Румянцев И.* Никита Константинов Добрынин ("Пустосвят"). Сергиев Посад, 1916. Прил. С. 1–17.
- Чел.Новг.Розваж.м.** Челобитная Новгородского Николаевского Розважского монастыря // *Греков Б.Д.* План части Новгорода конца XVII века. Л., 1926. С. 3–32. 1696 г.
- Челоб.Вас.** см. **Чел.Савв.**
- Челоб.Ив.Пер.** см. **Ив.Пересветов.Чел.**
- Челобитная Т.Васильева** см. **Чел.Савв.**
- Челоб.Лаз.** см. **Суб.Мат.IV**, с. 223–266
- Челоб.Новгород.Розваж.мон.** см. **Чел.Новг.Розваж.м.**
- Челоб.Семен.** см. **Явка Семен.**
- Чел.патр.Никона\*** Челобитные патриарха Никона // Записки Отделения русск. и слав. археологии имп. Русск. археол. обва. Т. II. СПб., 1861. С. 613–659. XVII в.
- Чел.Полозова Белоброва О.А.** Черты жанра хождений в некоторых древнерусских письменных памятниках XVII века [прил. 1: Челобитная Василия Полозова] // Тр. ОДРЛ. XXVII. Л., 1972. С. 266–269.
- Чел.Прок.** см. **Чел.Прокудина**
- Чел.Прокудина** Челобитная царю Алексею Михайловичу суздальского воеводы Василия Прокудина о драке попа Никиты Константинова, 1664 г. // *Румянцев И.* Никита Константинов Добрынин ("Пустосвят"). Сергиев Посад, 1916. Прил. С. 108–112.
- Чел.Савв.** Три челобитные справщика Савватия, Саввы Романова и монахов Соловецкого монастыря / Изд. Д.Е. Кожанчикова. СПб., 1862 [с. 13–55: 1662 г.; с. 72–143: 1682 г.; с. 147–181: 1668 г.].
- Чел.Серг.** см. **Суб.Мат.IV**, с. 298–312
- Черд.столб. I** Чердынские столбцы 1586 г. – XVIII в. – Хранятся в Чердынском краеведческом музее, ф. 2561.
- Черд.столб. II** Чердынские столбцы 1626 г. – XVIII в. – Хранятся в Чердынском краеведческом музее, ф. 2558.
- Черт.** см. **Ол.черт.**
- Чертеж Сиб.** Список с чертежа Сибирския земли, записанный из рукописного сборника XVII века и объясненный примечаниями Г.Н.Спасским // Врем. ОИДР, 1849. Кн. 3. С. 1–8. 1672 г., сп. XVII в.
- Чех.д.** см. **Росп.чех.д.**
- Ч.Иль.** Чудо св. пророка Илии в Нижнем Новгороде. – *Соболевский А.И.* Материалы и заметки по древнерусской лит-ре // Изв. ОРЯС, 1915. Т. XX. Кн. 1. С. 277–284, н. XV в., сп. к. XV в., вар. н. XVII в.
- Чин.Иоак.** см. **Чиновн.Иоакима, II**
- Чин мастерству** Чин всяко мастерству, указы разные на многие потребные вещи. – Рукоп. РНБ, Q. XVII, № 37, лл. 185–201. XVII в.
- Чиновн.Иоакима, I** Выписка из чиновника патриарха Иоакима, писанного с 1674 по 1676 год и хранящегося в библиотеке Новгородского Софийского собора // Врем. ОИДР, 1855. Кн. 22. Смесь. С. 20–24 [взяты док. 1674 г.].
- Чиновн.Иоакима, II** Чиновник патриарха Иоакима за 1675 год, писанный современником его Афанасием (1676 г.) // Врем. ОИДР, 1856. Кн. 24. С. 45–100.
- Чиновн.Новг.** *Голубцов А.* Чиновник Новгородского Софийского собора // Чт. ОИДР, 1899. Кн. 2. 1689 г.
- Чиновн.Холмог.** *Голубцов А.* Чиновники Холмогорского Преображенского собора // Чт. ОИДР, 1903. Кн. 4. Отд. I. С. 1–272. 1682–1684, 1715 г. [с. 1–184: 1684 г.; 185–272: 1715 г.].
- Числ.разр.** *Симонов Р.А.* Текст XV в. с наименованиями числовых разрядов // Восточнославянские языки. Источники для их изучения / Ред. Л.П. Жуковская, Н.И. Тарабасова. М., 1973. С. 276.
- Ч.К. и Д.** Чудо Козьмы и Дамиана. – Рукоп. ГИМ, Чуд., № 275, л. 127–128. XVI в.



**Ч.Николаы, I** Три чуда русской записи XI века // Житие и чудеса св. Николая Мирликийского и похвала ему. Исследования... архим. Леонида. СПб., 1881. С. 79–93 (ПДПИ, № 34). XI в., сп. XVI в.

**Ч.Николаы, II** Запись о новых чудесах св. Николая Мирликийского, случившихся в Лукомле, в Литовской земле, при князе Витовте Кейстуовиче (1392–1430) и Новгородском владыке Иоанне (1389–1415). – *Никольский Н.К.* Материалы для истории древнерусской духовной письменности // Изв. ОРЯС, 1903. Т. VIII. Кн. 2. С. 68–69. XV в., сп. XVII–XVIII вв.

**Ч.Николаы, III** Чудо иже во святых отца нашего Николая Мир Ликийских чудотворца и архиепископа, сотворившееся в Великом Новеграде (в 1113 г.) – *Никольский Н.К.* Материалы для истории древнерусской духовной письменности. СПб., 1907. С. 58–61 (Сб. ОРЯС, т. 82, № 4). XII в., сп. к. XVII–н. XVIII в.

**Ч.Николаы, IV** Посмертные чудеса святителя Николая архиепископа Мир-Ликийского чудотворца. Памятник древней русской письменности XI в. Труд Ефрема, еп. перекладского. (По пергам. рукоп. исхода XIV в. биб-ки Тр.-Серг. лавры, № 9) / Со-

общил архим. Леонид. СПб., 1888 (ПДПИ, № 72).

**Ч.Серг.Р.Аз.** Книга о чудесах пр. Сергия. Творение Симона Азарьяна / Сообщил С.Ф. Платонов. СПб., 1888 (ПДПИ, № 70). 1646–1654 г., сп. XVII в.

**Чт. и пам.Иова** Чтения и память Иова // Сборник XII века Московского Успенского собора. Вып. I // Чт. ОИДР 1889, кн. 2. Отд. II. С. 121–124 [перизд.: Усп. сб., с. 162–164].

**Чуд.Николаы** см. **Ч.Николаы, I**

**Чуд.Нов.зав.** Новый завет Господа нашего Иисуса Христа. Труд св. Алексия, митр. Московского и всея Руси. Фототипическое издание Леонтия, митр. Московского. М., 1892. XIV в. [см. также: Neues Testament des Sudov-Klosters. Eine Arbeit des Bischofs Aleksij, des Metropoliten von Moskau und ganz Rußland. Phototypische Ausgabe von Leontij Metropolit von Moskau. Moskau 1892 mit einer Einleitung herausgegeben von Werner Lehfeldt. Köln – Wien, 1989].

**Чуд.цар.** см. Стих Чуд.цар.

**Чуд.Проконья Устюжск. см. Пр.Уст.ч.**

**Чюд.Ник.** см. **Ч.Николаы, II**

**Чюд.Серг.Аз.** см. **Ч.Серг.Р.Аз.**

### Ш

**Ш. см. Пов.суде Шемяки**

**Шах.крещ.** см. **Посл.С.Шаховского Шаховской.** Зап. см. **Зап.Шаховского**

**Шах.Пр.** см. **Сль.повх.С.Шаховского**

**Швед.д.** Памятники дипломатических сношений Московского государства со Шведским государством // Сб. РИО. Т. 129. СПб., 1910. 1556–1586 г. [с. 127–170: “Статейный список послов боярина И.М. Воронцова с товарища” изд.: Путешествия русских послов XVI–XVII вв. М.: Л., 1954. С. 7–62].

**Шак.** см. **Столб.Шавк.**

**Шерем.** Похождение в Малтийский остров боярина Бориса Федоровича Шереметева 1697 июня 22–10 февраля 1699 // Памятники дипл. сношений древн. России с державами иностр. СПб., 1871. Т. X, стлб. 1581–1698, сп. вт. пол. XVIII в. (не ранее 1764 г.).

**Шестоднев Г.Пизиды** Шестоднев Георгия Пизиды в славянорусском переводе 1385 года. И.А. Шляпкина. СПб., 1882 (ПДПИ, т. 32), сп. XV в. [греч.: PG, 92, 1426 ff.].

**Шестоднев Ио.екз.** Шестоднев, составленный Иоанном ексархом Болгарским // Чт.

ОИДР, 1879. Кн. 3, сп. 1263 г. [греч. см. в изд.: Шестоднев Ио.екз.<sup>1</sup>].

**Шестоднев Ио.екз.<sup>1</sup>, I** Aitzetmüller R. Das Hexaemeron des Exarchen Johannes. Bd. I. Graz, 1958. 1263 г., вар. XV–XVII вв. [греч. в изд.].

**Шестоднев Ио.екз.<sup>1</sup>, II** Aitzetmüller R. Das Hexaemeron des Exarchen Johannes. Bd. II. Graz, 1960. 1263 г., вар. XV–XVII вв. [греч. в изд.].

**Шестоднев Ио.екз.<sup>1</sup>, III** Aitzetmüller R. Das Hexaemeron des Exarchen Johannes. Bd. III. Graz, 1961. 1263 г., вар. XV–XVII вв. [греч. в изд.].

**Шестоднев Ио.екз.<sup>1</sup>, IV** Aitzetmüller R. Das Hexaemeron des Exarchen Johannes. Bd. IV. Graz, 1966. 1263 г., вар. XV–XVII вв. [греч. в изд.].

**Шестоднев Ио.екз.<sup>1</sup>, V** Aitzetmüller R. Das Hexaemeron des Exarchen Johannes. Bd. V. Graz, 1968. 1263 г., вар. XV–XVII вв. [греч. в изд.].

**Шестоднев Ио.екз.<sup>1</sup>, VI** Aitzetmüller R. Das Hexaemeron des Exarchen Johannes. Bd. VI. Graz, 1971. 1263 г., вар. XV–XVII вв. [греч. в изд.].

- Шестоднев Ио.екз.<sup>1</sup>**, VII Aitzetmüller R. Das Hexaemeron des Exarchen Johannes. Bd. VII. Graz, 1975. [Указатель].
- Шестоднев Ио.екз.<sup>2\*</sup>** Шестоднев Иоанна экзарха. – Рукоп. РГБ, ф. 173/1 (МДА, Фунд.), № 145, л. 1–276. XV в. [изд.: Шестоднев Иоанна экзарха Болгарского / Изд. подготовила Г.С. Баранкова. М., 1998. XV в.]
- Шестоднев Ио.екз.<sup>2</sup> (Б.)\*** Шестоднев Иоанна экзарха Болгарского / Изд. подготовила Г.С. Баранкова. М., 1998. XV в.
- Шестоднев Ио.екз.<sup>3\*</sup>** Шестоднев Иоанна экзарха. – Рукоп. РГБ, ф. 113 (Иос.-Вол. м.), № 443, л. 1–136 об. XV в.
- Шестоднев Ио.екз.<sup>4\*</sup>** Шестоднев Иоанна экзарха. – Рукоп. РГБ, ф. 236 (А.Н. Попова), № 162 (Муз. 2467), л. 1–355, к. XVI–н. XVII вв.
- Шестоднев Ио.екз.<sup>5\*</sup>** Шестоднев Иоанна экзарха. – Рукоп. РГБ, ф. 209 (П.А. Овчинникова), № 130, л. 1–355. XVII в.
- Шиюнко.Перм.І\*** Шиюнко В.Н. Пермская летопись с 1263–1881 г. I период с 1263–1613. Пермь, 1881.
- Шиюнко.Перм.ІІ\*** Шиюнко В.Н. Пермская летопись с 1263–1881 г. II период с 1613–1645. Пермь, 1882 (с. 288–323 = ДАИ II, с. 89–133).
- Шиюнко.Перм.ІІІ\*** Шиюнко В.Н. Пермская летопись с 1263–1881 г. III период с 1645–1676. Пермь, 1884.
- Шиюнко.Перм.ІV\*** Шиюнко В.Н. Пермская летопись с 1263–1881 г. IV период с 1678–1682. Пермь, 1884.
- Шиюнко.Перм.V\*** Шиюнко В.Н. Пермская летопись с 1263–1881 г. V период (ч. I) с 1682–1694. Пермь, 1885.
- Шк.благочиние** Школьное благочиние // Буш В.В. Памятники старинного русского воспитания. Пг., 1918. С. 88–99, к. XVII в.
- Штурм.Архит.воин.** Архитектура воинская, гипотетическая и эклектическая... Изъявлено от профессора Штурма. М., 1709.
- Шутки Петр.В.** Шутки и потехи Петра Великого // Петровский сборник, изданный “Русскою стариною”. СПб., 1872. С. 35–102.
- Шх. см. О снах Шахаша**
- Шхонб.Ист.орд.** История о ординах или чинах воинских паче же кавалерских... Автора Адриана Шхонбека. Пер. с франц. М., 1710. Ч. 1.

## Ш

**Щепкин Щепкин В.Н.** Учебник русской палеографии. Изд. ОИДР. М., 1918.

## Э

**Эзоп** Басни Эзопа. Пер. 1608 г. Федора Гозвинского. – Рукоп. РГБ, ф. 299 (Тихонр.), № 229, л. 245–301, посл. четв. XVII в. (не позднее 1693 г.).

**Эмин.Прикл.Фем.** Приключения Фемистокла. Сочинения Федора Эмина. Изд. 2-е. М., 1781.

**Эпист.** Поньрко Н.В. Эпистолярное насле-

дие Древней Руси. Исследования, тексты, переводы / Отв. ред. Д.С. Лихачев. СПб., 1992. XI–XIII вв.

**Эп.Курб.** см. Курб.Эп.

**Эзоп** Эсоповы притчи. СПб., 1717 [лат. параллели по изд.: Притчи Эсоповы на латинском и русском языке. Амстердам, у Ив. Тесинга, 1700].

## Ю

**Юд.** см. Юдифь

**Юдифь** Иудифь // Тихонравов Н. Русские драматические произведения 1672–1725 г. СПб., 1874. Т. 1. С. 76–203 [то же изд.: Первые пьесы русского театра. М., 1972. С. 351–458] 1674 г.

**Южв.** Памятники южновеликорусского наречия к. XVI–н. XVII в. / Под ред. С.И. Коткова. М., 1990.

**Южновеликорус.нар.** Котков С.И. Южновеликорусское наречие в XVII столетии (фонетика и морфология). М., 1963. Прил. С. 227–231. 1570–1686 г.

**Южновеликорус.письм.** Котков С.И. Очерки по лексике южновеликорусской письменности XVI–XVIII веков. М., 1970.

**Южновеликорус.письм.<sup>1</sup>** Котков С.И., Попова З.Д. Очерки по синтаксису южновелико-

русской письменности XVII века / Отв. ред. В.В. Иванов. М., 1986.

**Южн.Чел.** Памятники южновеликорусского наречия. Челобитья и расспросные речи / Изд. подгот. С.И. Котков, Н.С. Коткова, Т.Ф. Ващенко, В.Г. Демьянов. Отв. ред. В.П. Вомперский. М., 1993. 1619–1645 г.

**Юн.зерц.** Юности честное зерцало или показание к житейскому обхождению. СПб., 1719.

## Я

**Явка Семен.** Явка вдовы П. Семеновой о побеге из Богоявленского монастыря сына ее Максима, участвовавшего в действе в с. Измайлове, 1685 г. // Чт. ОИДР, 1917. Кн. 2, смесь. С. 42.

**Явл.креста** Явление честного креста, яже ся яви над святою Голгофою. – Сборник XII века Московского Успенского собора. Вып. 1. // Чт. ОИДР, 1899. Кн. 2. Отд. П. С. 124–129 [то же изд. Усп.сб., с. 164–169].

**Яв.чел.Коротнева** Явочная челобитная смольнянина Антона Коротнева 1642 июля 15. – Рукоп. СПб. ФИРИ РАН, к. 164.

**Якут.а.** Якутские акты. 1638–1647 гг. – Хранятся в СПб. ФИРИ РАН, ф. 160, оп. 1, карт. 1, 2, 3, 4, 5, 6, 7.

**Ярен.столб.** Сборник слов, выбранных из архивных Яренских столбцов XVI–XVII вв. Ал. Протопоповым // Материалы для сравнительного и объяснительного словаря и грамматики. СПб., 1854. Т. 1, стлб. 120–144; стлб. 198–208, 252–272.

**Ярл.Атол.** Ярлык Атоляка митрополиту Михаилу // О достоверности ярлыков,

**Юр.ев.Амф.** *Амфилохий, архим.* Описание Юрьевского евангелия 1118–1128 г. Воскресенской Ново-Иерусалимской библиотеки. М., 1877.

**Юр.ев.Амф.(словарь)** *Амфилохий, архим.* Древне-славяно-греко-русский словарь из Юрьевского евангелия 1118–1128 года, сличенный с евангелиями XI в., XII в. и 1270 года. М., 1877.

**Юриал** см. *Пох.журн.*

данных ханами Золотой Орды русскому духовенству. Ист.-филол. исслед. В. Григорьева. М., 1842, с. 118–121. 1329 г. [в Словаре цитируется по *Хан.ярл.*].

**Ярл.Тайд.** Ярлык царицы Тайдулы митрополиту Ионе // О достоверности ярлыков, данных ханами Золотой Орды русскому духовенству. Ист.-филол. исслед. В. Григорьева. М., 1842. С. 121–122. 1347 г. [в Словаре цитируется по *Хан.ярл.*].

**Яропол** История о Ярополе цесаревиче // *Сиповский В.В.* Русские повести XVII–XVIII вв. СПб., 1905. I. С. 180–241. XVIII в.

**Яросл.п.кн.** Ярославские писцовые, дозорные, межевые и переписные книги XVII в. // Тр. Яросл. учен. архивн. комис. Ярославль, 1913. Кн. VI. Вып. 3 и 4. 1619–1685 г.

**Яросл.столб.** Ярославские столбцы XVI–XVII вв. – Хранятся в ГА Ярославской области, ф. 582 (Ярославская губернская ученая архивная комиссия), оп. 7 (сохранение столбцов и документов).

**Яр.П.** см. *Яросл.п.кн.*

## СОКРАЩЕННЫЕ НАЗВАНИЯ ИЗДАНИЙ И МЕСТ ХРАНЕНИЯ

АЕ	Археографический ежегодник
БАН	Библиотека Академии наук, Санкт-Петербург
ВИ	ж. "Вопросы истории"
Врем. ОИДР	Временник Московского Общества истории и древностей российских
ВЯ	ж. "Вопросы языкознания"
ГА	Государственный архив
ГИМ	Государственный исторический музей, Москва
ГТГ	Государственная Третьяковская галерея, Москва
ЖМНП	Журнал Министерства народного просвещения

Зап. АН	Записки Академии наук
Зап. РГО	Записки Русского географического общества
Изв. АН по ОРЯС	Известия Академии наук по Отделению русского языка и словесности
Изв. АН СССР	Известия Академии наук СССР
Изв. ОРЯС	Известия Общества русского языка и словесности Академии наук
Изв. РГО	Известия Русского географического общества
Изд. ОЛДП	Издания Общества любителей древней письменности
ИРЛИ	Институт русской литературы РАН (Пушкинский дом), Санкт-Петербург
ЛЗАК	Летопись занятий Археографической комиссии
ПДП	Памятники древней письменности
ПДПИ	Памятники древней письменности и искусства
ПСРЛ	Полное собрание русских летописей
РГАДА	Российский государственный архив древних актов, Москва
РГБ	Российская государственная библиотека, Москва
РИБ	Русская историческая библиотека
РНБ	Российская национальная библиотека, Санкт-Петербург
РФВ	Русский филологический вестник
Сб.МАМО	Сборник Московского архива Министерства юстиции
Сб.ОРЯС	Сборник Общества русского языка и словесности
Сб.РИО	Сборник Русского исторического общества
СПб ФИРИ РАН	Санкт-Петербургский филиал Института российской истории РАН
Тр. и лет. ОИДР	Труды и летописи Общества истории и древностей российских при Московском университете
Тр. ОДРЛ	Труды Отдела древнерусской литературы ИРЛИ
Учен. зап. ЛГУ	Ученые записки Ленинградского государственного университета
Чт. ОИДР	Чтения в Обществе истории и древностей российских при Московском университете
Act SS	Bollandus J. Acta Sanctorum... Ianuarii I – Novembris IV. Antwerpen, 1643 – Brussel, 1925.
NT	The Greek New Testament / Ed. by Kurt Aland, Matthew Black, Carlo M. Martini, Bruce M. Metzger and Allen Wikgren. Third Edition. Stuttgart, 1983.
PG	Migne J.-P. Patrologiae cursus completus. Series graeca. Paris, 1857–1866.
PL	Migne J.-P. Patrologiae cursus completus. Series latina. Paris, 1844–1855.
VT	Septuaginta. Ed. A. Rahlfs. Stuttgart, 1971.

**СПИСОК ПРИНЯТЫХ СОКРАЩЕНИЙ СЛОВ**

вар.	– вариант	л.	– лист	с.	– страница
вып.	– выпуск	н.	– начало	сер.	– середина
доп.	– дополнения	оп.	– опись	сп.	– список
к.	– коллекция, конец (в дате)	отд.	– отдел	сст.	– сстав
карт.	– картон	пер.	– перевод	стлб.	– столбец
кн.	– книга	пол.	– половина	т.	– том
кор.	– короб	прил.	– приложения	ф.	– фонд
		ред.	– редакция	ч.	– часть

# ЧАСТЬ 3

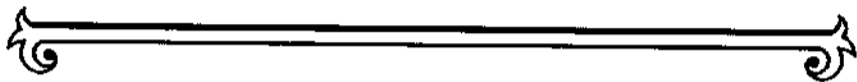

## СЛОВНИК (ОБРАТНЫЙ) СЛОВАРЯ РУССКОГО ЯЗЫКА XI–XVII вв.

(ВЫП. 1–25)

# ПРЕДИСЛОВИЕ

Обратный словник (далее: Словник) создан на основе Прямой словника Словаря русского языка XI–XVII вв.<sup>1</sup>, который представляет собой перечень заголовочных строк со всеми вариантами слов. При построении обратного слова автоматически отбрасывается первое слово заголовочной строки. Отсутствие в Словаре отсылочной строки на вариант слова влечет за собой отсутствие соответствующего слова в Обратном словнике. Урезанные строки в Обратном словнике также не учитывались.

Первая проблема, вызвавшая трудности при создании Словника, – размещение букв *є* и *ѣ* на одном алфавитном месте в Словаре, объясняемое составителями Словаря наличием в памятниках письменности двойного написания одного и того же слова (особенно в поздний период), – в ходе автоматического создания Словника была преодолена, и в Словнике сохранен тот порядок расположения *ѣ* и *є*, который принят в Словаре, т.е. на одном алфавитном месте.

Вторая сложность была связана с принципиальным решением составителей Словаря располагать основное слово до производных, т.е. без алфавитного учета конечной буквы *ъ*. При автоматической сортировке слов потребовалось выработать некоторые новые правила, которые вступили в противоречие с концепцией алфавита Словаря. Сохранить в Словнике такой же порядок расположения главного слова в словообразовательном гнезде, как в Словаре, оказалось невозможным. В результате было принято решение возвратиться к историческому порядку букв древнерусского алфавита.

Сказанное означает наличие некоторых расхождений между Словарем и его Словником.

Все остальные особенности заголовочной строки Словаря сохранены, в том числе и графические упрощения, приведенные в предисловии к первому выпуску СЛРЯ XI–XVII вв.

В ходе 25-летней работы по подготовке и изданию Словаря накопился целый ряд дополнений и исправлений, которые требуют значительной переработки первых выпусков Словаря. Однако было принято решение представить Словник в виде, отражающем изданный Словарь. Авторы Словаря и составители Словника отдают себе отчет в уязвимости ситуации. Созданное положение будет преодолеваться по мере пересмотра материала первых выпусков Словаря, которые предполагается в будущем переиздать с дополнениями и исправлениями. Тем не менее научные потребности побудили к опережающему изданию Словника.

Некоторая корректировка материала с учетом опубликованных рецензий и научных разборов была проведена<sup>2</sup>, и она нашла отражение в Словнике.

<sup>1</sup> По причинам, не зависящим от составителей, в настоящий момент нет возможности издать Прямой словник, полностью готовый к печати.

<sup>2</sup> Список рецензий на опубликованные выпуски Словаря см. в конце 13 вып. Словаря русского языка XI–XVII вв. (М., 1987). Среди других работ обращают на себя внимание исследования И.Г. Добродомова (см. статью Козловой А.Ю. с ее собственными наблюдениями и со многими ссылками на работы И.Г. Добродомова: *Козлова А.Ю. "Трудные" слова в текстах и словарях // Герменевтика древнерусской литературы. Сборник 6. Часть II. М., 1994. С. 342–357*) и наблюдения А.Б. Страхова (см.: *Страхов А.Б. По страницам Словаря русского языка XI–XVII вв. (замечания и поправки) // Palaeoslavica. VI. 1998. P. 253–272*).

По вопросам корректировки материалов Словаря авторов постоянно консультирует д.ф.н. В.Б. Крысько, к сожалению, только часть его правки удалось учесть в Словнике, остальной материал будет представлен в исправленных выпусках Словаря.

Свежее прочтение заголовочных строк Словаря выявило опечатки, не замеченные в ходе чтения корректур, они были устранены в Словнике. Среди них – наиболее типичные: пропуск конечного *-ь*: **ИЗЛЫВОМ** вместо: **ИЗЛЫВОМЪ**, **КРАСИЛЬНИК** вместо: **КРАСИЛЬНИКЪ**, **ОШЕСТОК** вместо: **ОШЕСТОКЪ**; ошибки в конце слов, типа: **ПРАГЪ** вместо: **ПРАГЪ**, **ПРИСТОЛЕЦЪ** вместо: **ПРИСТОЛЕЦЪ**; случайное смешение букв сходного написания, типа: **ПРИВЪШАТИ** вместо: **ПРИВЪШАТИ**; пропуск буквы, типа: **ПРИСОВОКУПИСЯ** вместо: **ПРИСОВОКУПИСЯ**; нечаянная замена одной буквы на другую, типа: **ВЗГОВОРОТИ** вместо: **ВЗГОВОРТИ**; перестановка букв: **ИСКОЛЧИВАТИ** вместо **ИСКЛЮЧИВАТИ**, **ИСКОЛЧИТИ** вместо **ИСКЛЮЧИТИ**; несколько случаев написания *-е* вместо *-ь* внутри слова и др.<sup>3</sup> Было восстановлено из цитаты слово **ПРОТИВОТОЧИЕ**, пропущенное в результате ошибочного повтора заголовочной строки **ПРОТИВОРЕЧИЕ** (вып. 20, с. 259).

Кроме того из Словника были удалены слова, признанные ошибочными: **АЛЬ**<sup>1</sup>, **АЩЕРА**, **БЕЗАЖЮ**, **БИЛЬДЯГА**, **БОЧЕВЪ**, **ВЪДИЙ**, **ВЪДУНИЕ**, **ВЪДЬМЕННИЕ**, **ВЕСКА**, **ВЛНЕНЬИЙ**, **ВОХРЫЙ**, **ВСТОЧНЫЙ**, **ГРЫДЛЯ**, **ДМИТИ**, **ДМИТИСА**, **ЖЮРЪ**, **ЗВОРОГЪ**, **[ЗЯБТИ]**, **ИГЛИВЫЙ ИЗИНБИЛЬ**, **ИКЕНТАВРЪ**, **ИРПЪ**, **ИСЛАНЪ**, **ИСНУЛЫЙ**, **ИСПУКЪ**, **ИЧИРЫКИ**, **КИПЕРИТИ**, **КЛЮЧА**, **КЛЮЧЬЯ**, **КОНЖИЙ**, **КОРСОТА**, **ЛИТОЧЕКЪ**, **ЛОНОВЫЙ**, **МЪСТЪЛИЦА**, **МАШТУКЪ**, **НАКРАСНЪИШЕЕ**, **[ОКСЕНЫ]**, **ПЕНЦЕ**, **ПЛЪЗАТИ**, **ПСИПАКЪ**, **СКИТЕЙНЫЙ**.

Некоторые сложные случаи трактовки заголовочной строки, известные составителям Словника, оставлены в Словнике без всяких изменений и помет, так как их понимание требует дальнейших изысканий и научного обсуждения.

Информационная технология создания Словников принадлежит к т.н. Ю.Н. Филипповичу, доценту МГТУ им. Н.Э. Баумана, и А.Ю. Филипповичу (подробнее – ниже), филологическая часть проработки электронного варианта проводилась под руководством д.ф.н. М.И. Чернышевой.

#### Эскиз информационной технологии создания Словников

Работа над созданием Словника началась в 1995 г. по инициативе д.ф.н. Г.А. Богатовой в основном с целью создания информационного ресурса для справочно-поисковой системы Электронного дубля рукописной Древнерусской картотеки XI–XVII вв. в рамках проекта *“Новые информационные технологии для сохранения и эффективного использования рукописной картотеки русского языка XI–XVII вв. на CD-ROM”* (как составная часть программы ЮНЕСКО *“Память мира”* по сохранению особо ценных объектов культуры) и программы *“Историческая память России”* (картотечные собрания, рукописные источники, словари и энциклопедии).

Технологию создания Словников можно разделить на четыре этапа: 1) составление и ввод в ЭВМ списка заголовочных строк Словаря; 2) вычитка и корректура; 3) создание компьютерных программ для сортировки словника; 4) формирование авторского материала для печатного и электронного изданий и его научное редактирование.

На *первом этапе* в течение 1995–1997 гг. были введены в ЭВМ путем клавиатурного набора заголовочные строки 1–21 выпусков Словаря. В работе по вводу Словника принимали участие студенты кафедры *“Автоматизированные системы обработки информации и управления”* МГТУ им. Н.Э. Баумана (в скобках указан номер выпуска): 1995 год – А.Л. Дворковой (1), С.В. Самохин (2), А.М. Славный (3), А.В. Любавин (4), Р.А. Остроухов (5), Т.С. Яновский (6), И.В. Жулябин (7), Е.В. Попов (8), В.Г. Уткина (9), М.В. Новиков (10), М.С. Низьев (11), Р.А. Агабабян (12), А.Г. Засорин (13), С.П. Трофимов (20), 1996 год – О.Н. Зайцевский (13), А.Н. Геца (14), А.А. Глубоков (15), А.А. Кучерук (17), В.Г. Атаманюк (18), С.Ю. Зеленков (19); в 1997 году были обработаны 16 и 21 выпуски Словаря.

<sup>3</sup> Полный список опечаток будет опубликован отдельно.



Начиная с 22 выпуска, подготовка Словаря осуществляется с использованием ЭВМ. В издательство передается компьютерная распечатка текста Словаря (24 выпуск был передан также на магнитных носителях в виде файлов MS Word). В связи с этим списки заголовочных строк 22, 24 и 25 выпусков были получены путем обработки соответствующих компьютерных файлов.

В 1996 году в среде Paradox for Windows v.5.0 (rus) была создана экспериментальная база данных 23 выпуска Словаря, в которой были выделены следующие поля: *Заголовочное слово*, *Варианты*, *Отсылочное слово (см.)*, *Сравнение (ср.)* и др.<sup>4</sup> Список заголовочных строк 23 выпуска был сформирован путем осуществления запроса к базе данных по этим полям и дальнейшего преобразования полученной выборки в текстовый файл.

В 1998–1999 гг. введенные и сформированные списки слов 1–24 выпусков были составлены в единый список, а в 2000 году он был дополнен списком слов 25 выпуска. В итоге был получен Прямой словник.

На *втором этапе* введенный текст Прямого словника был вычитан и скорректирован. Вычитку и внесение корректуры и выполнили сотрудники Отдела исторической лексикологии и лексикографии ИРЯ им. В.В. Виноградова РАН: к.ф.н. Е.И. Державина, к.ф.н. Е.А. Сокина, М.В. Пржевальская, д.ф.н. М.И. Чернышева<sup>5</sup>.

На *третьем этапе* параллельно с вводом 22–25 выпусков и их вычиткой осуществлялась разработка компьютерных программ для формирования и сортировки Прямого словника, а также его производных модификаций: списков вариантов, вариативных компонент (префиксов, основ, суффиксов, флексий) и Обратного словника.

На *четвертом этапе* были разработаны компьютерные программы<sup>6</sup>, с помощью которых впоследствии осуществлялось автоматизированное формирование Обратного словника.

Основным содержанием этого этапа было научное редактирование текстов обоих словников и подготовка их для печатного издания. Для этого текст вычитанного и скорректированного Прямого словника сначала был введен в базу данных в формате Paradox, а затем отсортирован программой Andrew Sort. Завершающей процедурой формирования словников являлось создание текстовых файлов для печатного издания.

Результирующий файл текста прямого словника в объеме 1–24 выпусков был создан в 1999 г. в рамках проекта № 698–06, по направлению 4.1. Федеральной целевой программы “Государственная поддержка интеграции высшего образования и фундаментальной науки на 1977–2000 годы, имеющей статус президентской программы” (ФЦП “ИНТЕГРАЦИЯ”). В 2000 г. был подготовлен полный результирующий файл прямого и обратного словников по 1–25 выпускам. Он сформирован в текстовом процессоре MS Word v.6.0 с использованием ttf-шрифта KDRS<sup>7</sup>.

<sup>4</sup> Более подробно вопросы создания и ведения баз данных Словаря и Картоteki описаны в следующих статьях: Державина Е., Филиппович Ю. Историко-лексикографические исследования и компьютер // Новая деловая книга. № 23–24 (38), Декабрь, 1997 г. С. 25–31; Чернышева М.И., Филиппович Ю.Н. Историко-лексикологическое (тематическое) исследование: экспериментальный опыт на основе информационной технологии // Вопросы языкознания, № 1, 1999 г. С. 56–83; Филиппович Ю., Чернышева М. Историческая компьютерная лексикография – terra incognita в компьютерном мире // Компьютера. № 45 (323). Ноябрь, 1999 г. С. 48–50.

<sup>5</sup> В чтении издательской корректуры Словника принимали участие также к.ф.н. Г.Я. Романова и стажеры отдела исторической лексикологии и лексикографии Н.А. Кулева и М.В. Собкина.

<sup>6</sup> Подробное описание программ приведено в статье: Филиппович А.Ю. Пакет программных средств Andrew's Tools для подготовки и обработки текстов, представленных нестандартными шрифтами в среде СУБД Paradox 5.0 // Интеллектуальные системы и технологии. Сб. ст. аспирантов, стажеров и студентов. Вып. 1 / Сост. и ред. Ю.Н. Филипповича. М.: Изд-во МГТУ им. Н.Э. Баумана, 1998. С. 267–281.

<sup>7</sup> Шрифт KDRS представляет собой доработанный по заказу издательства “Наука” ttf-шрифт Times New Roman Cyr. Он был расширен за счет введения в таблицу символов нормального, жирного и курсивного начертания буквы “ять” и надстрочных знаков “титло”. Доработка шрифта была выполнена А.Ю. Филипповичем в 1999 г. и использована при печати 24 выпуска Словаря.

### Особенности создания обратного словника

Обратный словник представляет собой обработанный и отсортированный в обратном порядке прямой словник. Его создание было осуществлено путем выполнения следующих процедур:

1. *Первичная обработка прямого словника.* Прямой словник подготавливался к дальнейшим преобразованиям, в текстовом редакторе MS Word 97 производились замены и исправления некоторых ошибок.

2. *Ввод словника в базу данных.* Обработанный в текстовом редакторе прямой словник был сохранен в формате TXT без разбиения на строки и экспортирован в таблицу Paradox. Проверка точности преобразования была осуществлена путем сравнения количества строк в текстовом файле с количеством записей в таблице.

3. *Создание урезанного поля.* Прямой словник содержит много заголовочных статей, состоящих из нескольких слов, служебных знаков и отсылочных помет. Было принято решение осуществить сортировку только по первому слову. Следовательно, необходимо выделить для каждой записи только одно слово, т.е. осуществить урезание заголовочной строки. Критерием конца слова может служить знак пробела или конец строки. В этом случае при создании нового поля в нем сохранятся квадратные скобки, цифры, примыкающие к слову.

Для выполнения этой операции была написана компьютерная программа. Она последовательно обрабатывала каждую запись и посимвольно считывала заголовочную строку. Если встречался знак пробела или конца строки, то чтение записи прекращалось, а в новое поле записывалось прочитанное слово, и осуществлялся переход к новой записи.

4. *Вторичная обработка ошибок.* После сортировки в СУБД Paradox 5.0 по урезанному полю были выявлены дублирующиеся слова. Они появились вследствие следующих типовых ошибок:

а) Во время процедуры выделения первого слова пропали цифры, обозначающие омонимию. По правилам словаря они должны примыкать к концу слова. В некоторых заголовочных сроках это правило было нарушено, и цифры размещены за пределами слова. Например:

СКВОЗЪ (СКВОЗЕ)1

СКВОЗЪ (СКВОЗЕ)2.

б) Некоторые слова представлены раздельно из-за употребления с частицами. Например:

ОЖЕ (ВОЖЕ, ВЪЖЕ, ОЖО, ОЖЪ, ОЖЬ)

ОЖЕ ТО

или

СГНУСИТИ (СЪГНУСИТИ)

СГНУСИТИ СИ (СЪГНУСИТИ СИ), СОГНУСИТИСЯ.

5. *Реверсирование.* Для сортировки словника в обратном порядке необходимо обратить все слова, т.е. прочитать их справа налево. Для выполнения этой операции была написана компьютерная программа. Она последовательно обрабатывала каждую запись и посимвольно считывала заголовочную строку с конца. После этого она записывала результат в новое поле. Время преобразования всего словника приблизительно равно 6 минутам.

6. *Последующая обработка ошибок.* После создания реверсивного поля была выявлена следующая ошибка: реконструированные слова должны быть представлены в квадратных скобках, но некоторые заголовочные строки содержат в скобках несколько слов, поэтому закрывающая скобка для этих строк была утеряна в процессе урезания. Например:

[ОРНИЦА и ОРНИЦЪ]

или

[ОСКУТИ или ОСКУСТИ].

Таблица 1. Порядок сортировки Обратного Словника  
Словаря русского языка XI–XVII вв.

0	1
1	2
2	3
3	4
4	5
5	6
6	7
7	8
8	9
9	10
*	11
а	12
А	12
б	13
Б	13
в	14

В	14
г	15
Г	15
д	16
Д	16
Ѣ	17
ѣ	17
е	17
Е	17
ж	18
Ж	18
з	19
З	19
и	20

И	20
й	21
Й	21
к	22
К	22
л	23
Л	23
м	24
М	24
н	25
Н	25
о	26
О	26
п	27
П	27
р	28

Р	28
с	29
С	29
т	30
Т	30
у	31
У	31
ф	32
Ф	32
х	33
Х	33
ц	34
Ц	34
ч	35
Ч	35
ш	36

Ш	36
щ	37
Щ	37
ъ	38
Ъ	38
ы	39
Ы	39
ь	40
Ь	40
э	41
Э	41
ю	42
Ю	42
я	43
Я	43

Количество реконструированных слов в обратном словнике равно 531. Это было подсчитано с помощью запроса “[..]” по урезанному полю. Выявить слова, не заканчивающиеся на квадратную скобку, можно с помощью запроса “NOT.]”. Таких слов оказалось более 40, но при этом в выборку попали слова, заканчивающиеся на цифры. Они были все просмотрены и исключены из выборки запросом “NOT.])@”<sup>8</sup>.

При выполнении запроса Paradox создает новую таблицу, поэтому полученные результаты нельзя было напрямую применить к исходной таблице. Значения были исправлены вручную.

7. *Удаление обрывков слов.* В прямом словнике содержится 1583 заголовочные строки, которые содержат только начало (основу) слова. В обратном словнике эти строки не нужны, поэтому они были удалены с помощью запроса “NOT..-” по урезанному полю.

8. *Сортировка обратного словника.* Сортировка обратного словника осуществлялась с помощью программы Andrew Sort. Алфавит обратного словника отличается от алфавита прямого словника, т.к. в нем не нужно учитывать цифры.

В таблице 1 приведен порядок сортировки. В первом столбце содержатся все символы алфавита, которые учитываются при сортировке. Знаки препинания, дефисы, пробелы и скобки не учитывались. Во втором столбце указан порядок (номер) соответствующего знака в алфавите словника.

<sup>8</sup> Две точки (“..”) – это шаблон Paradox, обозначающий любое количество произвольных символов. Знак “@” – это шаблон Paradox, обозначающий любой одиночный символ.

# ОБРАТНЫЙ СЛОВНИК

## А

А1

А2

А3

А4

БАБА1

БАБА2

ПРАБАБА

ПРИВАБА

ДАБА

ЖАБА

ЛАБА

ОСЛАБА

РАССЛАБА

РАБА

ПРЕРАБА

КАСАБА

СВБА

ЗНАДБА

СДБА

БОДБА

ГОЛУДБА

КАБЪБА

КУБЪБА

КУЧЕЛБА

ПОДХЛЪБА

ПОЛСУТРЕБА

ПРЕТРЪБА

ПОТРЪБА

ВРАЖБА

ГРАЖБА

ПРЕДСТРАЖБА

БОЖБА

ПОЖБА

ВОРОЖБА

ЖУЖБА

ЛУЖБА

СЛУЖБА

НЕСЛУЖБА

ДРУЖБА

НЕДРУЖБА

ВСЕДРУЖБА

РАЗДРУЖБА

ЛЮБОТЯЖБА

ПОТЯЖБА

ПАЗБА

ИЗБА

ГРОЗБА

ВЯЗБА

ЦИБА

СКИБА

ГЛИБА

КЛИБА

КОЛИБА

КУИБА

КИЛЧИБА

ЛАЙБА

СЪЙБА

СКАЛБА

ДЕЛБА

КОЛБА

ПОЛБА

ЛАМБА

БОМБА

КУМБА

ДАРАНБА

ОБА

ЖАДОБА

ЗДОБА

ОЗДОБА

ПРИДОБА

ПОДОБА

НЕПОДОБА

ПРИПОДОБА

СДОБА

СКОБА

ЛОБА

ЖАЛОБА

ЗЛОБА

НЕЗЛОБА

БЕЗЗЛОБА

НАДОЛОБА

ОЗНОБА

РОБА

ПРОБА

ОСОБА

АРБА

ГУЛЬФАРБА

ГУНЬФАРБА

ВЕРБА

ДЕРБА

КОРБА

ЖУРБА

ПАСБА

ПЛЯСБА

СЪТБА

МЕЛИТБА

ГУБА1

ГУБА2

ГУБА3

ГУБА4

ПАГУБА

ПОГУБА

ЗАДУБА

ЗАЗУБА

КАРКУБА

КАРЛУБА

ОТРУБА1

ОТРУБА2

ПОЛУШУБА

ЛАЧБА

ВРАЧБА

ЛЪЧБА

АЛЧБА

ВОЛЧБА

ИЗУЧБА

ВЛЪЧБА

ГОСТЕШБА

ВОЛШБА

ВЕРШБА

ВЪЩБА

ДЫБА

ГЛЫБА

РЫБА

ВАДЪБА

СВАДЪБА

КЛАДЪБА

ИЗНАДЪБА

КРАДЪБА

ПАЗДЪБА

СЕЛИДЪБА

ГРИДЪБА

КОСИДЪБА

БОДЪБА

ГОДЪБА

ГОРОДЪБА

НЕГОРОДЪБА

НЕХОДЪБА

ГУДЪБА

СЛУДЪБА

ГЛЯДЪБА

СЛУЖЪБА

РЪЗЪБА

ВЯЗЪБА

ПОХВАЛЪБА

ЖАЛЪБА

СЕЛЪБА

МОЛЪБА

ГУЛЪБА

БЛАЗНЪБА

ГОНЪБА

ГУНЪБА

СВАРЪБА

ОРЪБА

БОРЪБА

ГУРЪБА	ОТПРАВА	ОКШЕВА
КРАСЪБА	ЗАТРАВА	ПОДЪШЕВА
КОСЪБА	НАТРАВА	ЪЗВА
ПРОСЪБА	ПОДТРАВА	ИВА
СВАТЪБА	ОТРАВА	РАЗЖИВА
ЗНАТЪБА	ПОТРАВА	ПРОЖИВА
ПРЪТЪБА	ПРОТРАВА	ЛИВА
СЪТЪБА	ИСТРАВА	ОБЛИВА
ИНДИТЪБА	МУРАВА	ГЛИВА
СЕЛИТЪБА	САВА	ПРИЛИВА
ЖЕНИТЪБА	РУСАВА	ОЛИВА1
КОСИТЪБА	ОКТАВА	ОЛИВА2
ВЕРШИТЪБА	АРТАВА	ПОЛИВА
КОЛОТЪБА	ЗАСТАВА1	ПРОЛИВА
МОЛОТЪБА	ЗАСТАВА2	СЛИВА
ПАСТЪБА	НАСТАВА	НИВА
ЛЕСТЪБА	ПОДСТАВА	ПОЛНИВА
ИСТЪБА	ПОСТАВА	ЛЯДОНИВА
НЕЧИСТЪБА	ОТСТАВА	ПОЛУНИВА
ГОСТЪБА	КРИЧАВА	КРАПИВА
ЛЪСТЪБА	[ЛЮБВА]	ПОЛПИВА
ГОЛЪТЪБА	АВВА	КРОПИВА
СВЯТЪБА	ПЪГВА	ГРИВА
ЛАЧЪБА	ПИГВА	АЙВА
[ЗЯБА]	ДРОГВА	САЙВА
СИЛЯБА	ПУГВА	ЛОЙВА
СКРЯБА	ДВА	МОЙВА
ВА	АДВА	СИЛИКВА
ЗАБАВА	КРАДВА	БРЪДОКВА
ИЗБАВА	ЕДВА	СМОКВА1
ПРИБАВА	ПОЛДВА	СМОКВА2
ОБАВА	ОДВА	МОРКВА
ДЕРЖАВА	СЛУДВА	БРОСКВА
СДЕРЖАВА	СЛЮДВА	БУКВА
КАВА	ПАЕВА	АЗБУКВА
ЛАВА	ДЪВА	КЛЮКВА
ОБАВА	ЗАДЪВА	КРЯКВА
ГЛАВА	ПРИСНОДЪВА	СКАЛВА1
СИЛЛАВА	ПЕЛЕВА	СКАЛВА2
ПОЛАВА	ОТОВСЕЛЕВА	СКАЛВА3
ПЛАВА	ДОСЕЛЕВА	ДЕЛВА
ПОДПЛАВА	ОТСЕЛЕВА	ЖЕЛВА
СЛАВА	ДОКОЛЪВА	ЖОЛВА
ВЕЛЕСЛАВА	ПОКОЛЕВА	КОЛВА
БУЛАВА	ОТКОЛЪВА	МОЛВА
КАРНАВА	НИОТКОЛЪВА	ПРИМОЛВА
ПАВА	КОРОЛЕВА	ПОМОЛВА
ДУБРАВА	ДОТОЛЪВА	СМОЛВА
КРАВА	ОТТОЛЪВА	ПРИМЪЛВА
ОРАВА	ПЛЪВА	ВДОВА
ПРАВА	ОТКУЛЕВА	ЕНДОВА
ПОДПРАВА	НЕРАЗУМЪВА	ДОКУДОВА
НЕПОДПРАВА	ПАНЕВА	ПОКУДОВА
ПЕРЕПРАВА	ПОНЪВА	ОТКУДОВА
ПРЕПРАВА	ПОНЕВА	ОТТУДОВА
ПРИПРАВА	ПОКОЕВА	ПОТАКОВА
ОПРАВА	РЪЦАРЕВА	ПОДКОВА
РАСПРАВА	КОСТРЕВА	ОКОВА
НЕРАСПРАВА	КУРЕВА	ПОКОВА
НЕСПРАВА	БЕЧЕВА	ГОЛОВА
ИСПРАВА	БИЧЕВА	ПОГОЛОВА
НЕИСПРАВА	ПОДШЕВА	ПОЛУГОЛОВА

ПОЛОВА	ОБРИТВА	БАГА
ПОДСЛОВА	ПИРИТВА	НАВАГА
МОВА	КОСИТВА	ИЗГАГА
РАЗМОВА	ПРОСИТВА	ЛЕЖАГА
СМОВА	ГОСТИТВА	МЕЖАГА
ОДНОВА	БОТВА	САЛАГА
НЕОДНОВА	КОТВА	ВЛАГА
ИЗНОВА	ПЛОТВА	КУЛАГА
ЕДИНОВА	МОТВА	МАГА
ОДИНОВА	ЖЕРТВА	СМАГА
НЕОДИНОВА	ЗАМЕРТВА	БУМАГА
ПООДИНОВА	ДОМЕРТВА	КОЛЪМАГА
КОНОВА	ЖЪРТВА	ДОНАГА
СНОВА	ПАСТВА	СНАГА
ОСНОВА	ПОЛДУШЕГУБСТВА	БАРАГА
ДУБРОВА	ЪСТВА	ДАРАГА
ДРОВА	ВЕЛЕМОЖЕСТВА	БРАГА
ПОЛБОРОВА	ДРЕСТВА	ДОРАГА
КОРОВА	ИЗДЪТСТВА	ПРАГА
МЕНСТРОВА	[ВЛАЩЪСТВА]	САКСИФРАГА
ДОГOTOBA	ЖРЪТВА	ВАТАГА
БАРВА	ЖЪРЪТВА	ВЕРЕТАГА
ГАРВА	МЪТВА	ВОТАГА
НАРВА	СЪЯТВА	КОЛЧАГА
ВЕРВА	КЛЯТВА	КАРЧАГА
МЕРВА	МЯТВА	КОРЧАГА1
ИСПЕРВА	НЯТВА	КОРЧАГА2
ПЕРЕРВА	КУФВА	ПОЛШАГА
МУШЕРВА	ЛИХВА	ВОЩАГА
ПОРВА	ОЛИХВА	САВГА
ПРОРВА	БОЛХВА	ПОДЪБЪГА
КУРВА1	ВОЛХВА	ПОДЪБЪГА
КУРВА2	ПОЧВА	ПОДЪБЪГА
ИСПЪРВА	НАШВА	ПОТЪБЪГА
ЛЯРВА	ПОДШВА	КЕРДЕГА
ДРЕСВА	ПЕРЕШВА	ОЖЕГА
ОСВА	ПРИШВА	ПОЖЕГА
РВАТВА	ВОШВА	ВЪДЖЕГА
ВОЗДАТВА	ПОДОШВА	КАЛЕГА
ЖАТВА	[ОКОШВА]	СЛЕГА
СЪНОЖАТВА	ПОШВА1	СЛЪГА
ЛАТВА	ПОШВА2	ОМЕГА
МАТВА	ПРОШВА	НЪГА
РАТВА	ПОТШВА	ПЕГА
ДРАТВА	НАУШВА	[ПАПЕГА]
ОРАТВА	ОДЪВА	ПОДЪПЪГА
ЖЕЛЪТВА	ДРЪВА	[БРЕГА]
КЛЪТВА	ОТКУДЫВА	НАБЕРЕГА
ПРЕТВА	ЛЫВА	ПАБЕРЕГА
СЪТВА	ПЕРЕПЛЫВА	СБЕРЕГА
БИТВА	МАЛЪВА	ВЕРЕГА
РЫБИТВА	САЛЪВА	ПОТВЪГА
ЛОВИТВА	СЕЛЪВА	ЗАСТЕГА
СЕЛИТВА	МЪВА	ОРОСТЕГА
КОЛИТВА	НАШЪВА	ЛАЦЕГА
МОЛИТВА	СЕЛЯВА	КОРЧЕГА
ЖЕНИТВА	СИЛЯВА	[ЗГА]
НЕЖЕНИТВА	СЛОНЯВА	РАЗГА
ЖНИТВА	ПОНЯВА	БРАЗГА
ГОНИТВА	ПОЯВА	ПРАЗГА
ПИТВА	ЖИРЯВА	ЛЕЗГА
БРИТВА	АГА	ПРИЛЕЗГА

МЪЗГА	ПОМОГА	РУГА3
РОЗГА	НОГА	ДРУГА1
ЛУЗГА	ДОМНОГА	ДРУГА2
БРЯЗГА	НЕОТОМНОГА	ПОДРУГА
ДРЯЗГА	ОТНОГА	ПОДРУГА
ГВОЗДИГА	КУЙПОГА	ПОЛКРУГА
ЗАЖИГА	ПОЛПИРОГА	ОКРУГА
ОЖИГА	ДОРОГА1	ПОДПРУГА
ВЕЗИГА	ДОРОГА2	ИСТРУГА
ВЯЗИГА	ДОРОГА3	НАТУГА
ЛИГА	ДОРОГА4	ПЕРЕТУГА
КАЛИГА	ЗАДОРОГА	ОТУГА
КУЛИГА1	ПАДОРОГА	КОТУГА
КУЛИГА2	ВТРИДОРОГА	ПОТУГА
КНИГА	[СЕСТРОГА]	КАПТУГА
ЗЕМЛЯНИГА	ОСТРОГА	ОТТУГА
РИГА1	ЗАСТОГА	СМОЛЬЦУГА
РИГА2	КАРГА1	ЛАЧУГА
РИГА3	КАРГА2	АЛАЧУГА
СЕВРИГА	СКАРГА	ПИЧУГА
КОВРИГА	КАТАРГА1	НЕМЧУГА
ВЕРИГА	КАТАРГА2	ВОЛОЧУГА
КРИГА	КАТАРГА3	КОЛЬЧУГА
КРЕКРИГА	СЕВЕРГА	СМОЛЬЧУГА
РАСТРИГА	ПЕРГА	МЕНЬШУГА
РОЗСТРИГА	КОЧЕРГА	ИВЛЪГА
РОСТРИГА	ОРГА	ЛОДЫГА
РАССТРИГА	ВОРГА	КРЕКЫГА
СИГА	КОРГА	КРИКЫГА
КИЧИГА	ПОЛМОРГА	КОРКЫГА
САЙГА	КАТОРГА	КРЫКЫГА
ЛГА	КАПТОРГА	МАЛЫГА
КАЛГА1	ИСТОРГА	СЕЛЫГА
КАЛГА2	ИСТУРГА	МОТОЛЫГА
САЛГА	КИЦИЛИБУГА	МОСТОЛЫГА
НЕЛГА	ДУГА	КОПЫГА
ИВОЛГА	РАДУГА	КОТЫГА
ПОЛГА	РОВДУГА	ЛОТЫГА
ПРОТАМГА	РОЛДУГА	МОТЫГА
СЕМГА	ЛОДУГА	ШУТЫГА
РАНГА	ЛУДУГА	ЛЪГА
ПОЛШИЛИНГА	КАЛУГА1	КЕЛЪГА
СИНГА	КАЛУГА2	НЕЛЪГА
КОРУНГА	КАЛУГА3	СЕЛЪГА
ОГА	БЪЛУГА	ПОЛЪГА
ВАДОГА	ПОЛШЛУГА	ДЕНЬГА
ЛАДОГА	СЛУГА	ПОЛДЕНЬГА
РОЛДОГА	ЗАСЛУГА	КАРЕНЬГА
ЛОДОГА	НЕСЛУГА	СЕВТЕНЬГА
ЛУДОГА	ПРИСЛУГА	СЕФТЕНЬГА
ОЖОГА	ПОСЛУГА	СИНЬГА
ПРАЗОГА	ПРОСЛУГА	СЕРЬГА
ЗАЛОГА	ВЫСЛУГА	ПАРНЮГА
ВЛОГА	МУГА	КОЮГА
ЕКЛОГА	ПУГА	СЕВРЮГА
ВОЛОГА	РЕПУГА1	ДЕРЮГА
ОТВОЛОГА	РЕПУГА2	ОЛАЧЮГА
ИСПОЛОГА	РЪПУГА	КОЛЧЮГА
ПОЛПРОЛОГА	РИПУГА	КОЛЬЧЮГА
БЕРЛОГА	РЯПУГА	ВЬЮГА
ПОДМОГА	РУГА1	ЗВЯГА
ИЗМОГА	РУГА2	БРОДЯГА

БЛУДЯГА	ИЗРАДА	КОЛЕДА
БИЗЯГА	ПРИРАДА	СКАРЪДА
ЛЯГА	КРАДА	ОБРЪДА
КЛЯГА	СКРАДА	ВРЕДА
КОМЯГА	ПРОСМРАДА	СЕРЕДА
СЕРМЯГА	ПОРАДА	БЕСЪДА
СМЯГА	ОТРАДА	ПРЕСЪДА
СЕРЪМЯГА	ПРИСТРАДА	ВОДОВАЖДА
ПЪШНЯГА	ЗАСАДА	МНОГАЖДА
РАЗДРЯГА	НАСАДА	ДАЖДА
ПРЯГА1	[ОБСАДА]	ВОЗДАЖДА
ПРЯГА2	НАДСАДА	ПРОДАЖДА
ПРИПРЯГА	ПОДСАДА	ЖАЖДА
БИСЯГА	ИСАДА	ВРАЖДА
ПРИСЯГА	ОСАДА	ГРАЖДА
ВОЛОСЯГА	ДОСАДА	САЖДА
ЛЕТЯГА	НАССАДА	ВЪЖДА
ПОЛСТЯГА	РАССАДА	НЕВЪЖДА
КОСТЯГА	ИНОЧАДА	НАДЕЖДА
ПУТЯГА	БРАТУЧАДА	ОДЕЖДА
ДА 1	ПОЩАДА	МЕЖДА
ДА 2	НАБДА	ОДНЪЖДА
ОБАДА	ПРАВДА	НЕОДНЕЖДА
ВАДА	НЕПРАВДА	МРЪЖДА
ЗАВАДА	[ОПРАВДА]	МНОГИЖДА
НАВАДА	ЕВДА	СКОЛЬКИЖДА
ЛЕВАДА	КРИВДА	ВОДОВОЖДА
ЛИВАДА	ГДА	ВОРОЖДА
ПРИВАДА	ЕГДА1	НУЖДА
СВАДА	ЕГДА2	РЪЖДА
РУДАДА	ВНЕГДА	БРАЗДА1
МОЛЗАДА	ПОВНЕГДА	БРАЗДА2
ПЕДИАДА	СЕГДА	ПРАЗДА
ОЛИМПИАДА	ВСЕГДА	ЪЗДА
АЛУМПИАДА	ЗАВСЕГДА	ЗВЪЗДА
МИРИАДА	ПОВСЕГДА	ПОЛПОЪЗДА
ЛАДА	ВЪЕГДА	ПИЗДА
ВЛАДА	ОВОГДА	МЗДА
РАЗЛАДА	КОГДА	ОЗДА
КЛАДА	НЪКОГДА1	ДОПОЗДА
ПРИКЛАДА	НЪКОГДА2	БРОЗДА1
СКЛАДА	НЕКОГДА	БРОЗДА2
ИЗМЛАДА	НИКОГДА	БОРОЗДА
СМЛАДА	ДОКОГДА	БЕРЗДА
ОХЛАДА	ИНОГДА	ПОДУЗДА
ПОМАДА	ОНОГДА	ОБИДА
ГРОМАДА	ОТТОГДА	ИЗОБИДА
ПРИНАДА	ОВЪГДА	ЗАВИДА
ЛАМПАДА	НЪКЪГДА	КАВИДА
РАДА1	ПОВЪСЪГДА	ЛАВИДА
РАДА2	ЕДА1	[СНОВИДА]
ПАРАДА	ЕДА2	ЗДИДА
БРАДА	ЪДА1	ПИНАКИДА
СКАВРАДА	ЪДА2	КОНСОЛИДА
СКОВРАДА	НЕНАЪДА	[ПАРГАМИДА]
ЗАГРАДА	БЪДА	ПОРГАМИДА
ПРЕДГРАДА	ЛЕБЕДА	ДИАМИДА
ПЕРЕГРАДА	ПОЛ-ОВЪДА	КЕРАМИДА
ПРЕГРАДА	ЛОВЪДА	КИРАМИДА
ПРИГРАДА	НЕСВЪДА	ПИРАМИДА
ОГРАДА	МЕЛЕДА	КРЕМИДА
ЗРАДА	ПЕЛЕДА	[СКРИМИДА]



ПЛАНИДА	ИЗМОЛОДА	ЗАПРУДА
ГНИДА	СМОЛОДА	ПРАПРУДА1
РИПИДА	МОДА	ПРАПРУДА2
КРИПИДА	ОСПОДА1	ПОДПРУДА
МЕРИДА	ОСПОДА2	ПРЕПРУДА
АКРИДА	ГОСПОДА1	ПОСУДА
КОРИДА	ГОСПОДА2	РАССУДА
ОКСИДА	ИЗБРОДА	ОТСУДА
ПСИФИДА	ОБРОДА	ДОТУДА
ПОНАХИДА	СКОВРОДА	ОСТУДА
ПАНИХИДА	ПРИРОДА	ОТТУДА
АКРОСТИХИДА	БОРОДА	ПРАВЪДА
ПАНУХИДА	СКОВОРОДА	НАПЪДА
ПАНЮХИДА	ЗАГОРОДА	СЛЮДА
КРЕЙДА	НАГОРОДА	ВСЮДА
КУВАЛДА	ПЕРЕГОРОДА	ОТВСЮДА
БАКАЛДА	ИЗГОРОДА	ОТСЮДА
БОЛДА1	ПРИГОРОДА	ЛЯДА
БОЛДА2	ОГОРОДА	РАЗГЛЯДА
ПЪКАНДА	ИЗОГОРОДА	КОЛЯДА
КОМАНДА	ОТГОРОДА	ПЯДА
РАНДА	ВЫГОРОДА	РЯДА1
ОРАНДА	НЕДОРОДА	РЯДА2
ЛАВЕНДА	СКОРОДА	ГРЯДА
АРЕНДА	ПОРОДА1	ПОДРЯДА
РИНДА	ПОРОДА2	РАЗРЯДА
СЕКУНДА	ПОХОДА	ПОРЯДА
ПУНДА	КОШОДА	ЛЮБОДЪА
РЫНДА	НАПДА	ЖА
ПОДРЫНДА	БАРДА	ГОЛВАЖА
МЯНДА	ГАЛЕБАРДА	ВОДОВАЖА
СВОБОДА1	АЛИБАРДА	ПРЕДАЖА
СВОБОДА2	ПИНАРДА	ПРОДАЖА
ОСВОБОДА	ПЕТАРДА	ЗАПРОДАЖА
ЛОБОДА	ГОЛОБЕРДА	НЕПРОДАЖА
СЛОБОДА1	МЕРДА	ЖАЖА
СЛОБОДА2	ОРДА	[РАЗЛАЖА]
ВОДА	МОРДА1	ПРЕКИЛАЖА
ПОДВОДА	МОРДА2	КЛАЖА
ПОЛНЕВОДА	БУДА	ПОКЛАЖА
ВОЕВОДА	ДУДА	ПРЕКОЛАЖА
ПОДВОЕВОДА	КУДА	ПРЪКЪЛАЖА
РАЗВОДА	НЪКУДА	МАЖА
ПОЛ-УПОВОДА	КОЕ-КУДА	ПРОПАЖА
ЛАГОДА	НИКУДА	КРАЖА
ЗГОДА	ДОКУДА	ПОКРАЖА
НЕВЗГОДА	ПРОКУДА	САЖА
БЕЗГОДА	АРКУДА	ОБЖА
НЕЗГОДА	ОТКУДА	ВОБЖА
ИЗГОДА	НИОТКУДА	ЛЮБЖА
НЕИЗГОДА	ЛУДА1	КЕДЖА
НЕВОЗГОДА	ЛУДА2	ПОЛУКЕДЖА
ИГОДА	ПОЛУДА	ЪЖА
ПРИГОДА	СЛУДА1	ВЕЖА
ПОЛГОДА	СЛУДА2	ВЪЖА1
ПОГОДА	НУДА	ВЪЖА2
НЕПОГОДА	ИНУДА	НЕВЪЖА
СГОДА	ОТИНУДА	ЗАСВЪЖА
ЗОДА	ПОЛПУДА	ДЕЖА
ПЕРЕШКОДА	РУДА	НАДЕЖА
ПРЕШКОДА	ГРУДА	ОДЕЖА
КОЛОДА	ОРУДА	КЕЖА

ЛЕЖА1	ПОЛКРЫЖА	ПРЪВУЗА
ЛЕЖА2	ВЯЖА	ПОДУЗА
КАЛЕЖА	КНЯЖА	ПРЕУЗА
МЕЖА	АРХИКНЯЖА	ПРИУЗА
ПРОЪЖА	АРЦИКНЯЖА	ПУЗА
РЕЖА	ЗУБОЯЖА	ПОЛПУЗА
РЪЖА	ПРЯЖА1	КОРКЫЗА
ОБЕРЕЖА	ПРЯЖА2	ГЛЫЗА
КЕРЕЖА	ИСПРЯЖА	МЫЗА
МЕРЕЖА	НЕТЯЖА1	ЛЪЗА
МРЪЖА	[НЕТЯЖА2]	ПОЛЪЗА
СЪЖА	ПРЕТЯЖА	БИРЮЗА
ИЗЪЪЖА	ЗА	ПРИВЯЗА
СНОМВИЖА	БАЗА	РОДИА
ЖИЖА	ГАЗА	МУСИКИА
НОВОЗИЖА	БУГАЗА	ПАРМИА
МИЖА	ПРОКАЗА	МАТЕРИА
ЛЖА1	ИСКАЗА	СНАДВОРИА
ЛЖА2	ЗАЛАЗА	АЛЪЛУИА
МЖА	ОПЛАЗА	КОЛЕБАКА
НЕРАМЖА	ЗАРАЗА	КУЛЕБАКА
КУМЖА	ОМРАЗА	САМБАКА
НАРАНЖА	ПАВЗА	КУЛЪБАКА
КСЕНЖА	КСЕНЦЗА	ЗЪВАКА
КИНЖА	ЪЗА	КАКА
[МОНЖА]	ЛЕБЕЗА	ЛАКА
КУНЖА	ПОВЪЗА	САЛАКА
НАРЫНЖА	ЖЕЛЕЗА	ПЛАКА
ПРЕДИВОЖА	ЗЕЛЕЗА	МАКА
ЗГОЖА	СЛЕЗА	РОЗСАМАКА
РОГОЖА	РЪЗА	РАССАМАКА
КОЖА	БРЕЗА	РОССАМАКА
ПОЛУКОЖА	БЕРЕЗА	НИМАКА
ЛОЖА	ИЗ-ЗА	РОЗОМАКА
ВЕЛЬМОЖА	КУКИЗА	РОЗСОМАКА
ОСПОЖА	ГЛИЗА	РОСОМАКА
ГОСПОЖА	СЛИЗА	РОССОМАКА
РОЖА1	РИЗА	ПОЛ-ОСМАКА
РОЖА2	МИРИЗА	ПОЛЧУМАКА
РОЖА3	ПОЛЗА	РАКА1
ВОРОЖА	ЛИНЗА	РАКА2
ГОРОЖА	ПОЛВОЗА	РАКА3
ОГОРОЖА	РАГОЗА1	ВАРАКА
НЕСТОРОЖА	РАГОЗА2	[СИНДАРАКА]
ПРОСТОРОЖА	РОГОЗА	ДРАКА
РЖА	СКАБИОЗА	КУСАКА
БАРЖА	СКОБИОЗА	ПАТАКА
САРЖА	СКАПИОЗА	ПОТАКА
КОРАБЛЕДЕРЖА	КОЗА	БАВКА
ИЗДЕРЖА	ЛОЗА	ЖАВКА
ВОДОДЕРЖА	ЗАНОЗА	ПОСЛАВКА
МЕРЖА	РОЗА	ИЗДЕВКА
НОЧЕМЕРЖА	ГРОЗА	ПРИХЛЕВКА
НОЦЪМЕРЖА	ЗАВАРЗА	СКРЕБКА
ПРИКУЖА	КАВЕРЗА	ЗАГИВКА
ПРОКУЖА	ЗАБИРЗА	ПЕРЕГИВКА
ЛУЖА	МИРЗА	ОГИВКА
НУЖА	КОРЗА	СКОБКА
РЪЖА	МУРЗА	КОРОБКА
ЛЪЖА1	МЫРЗА	ИСТОБКА
ЛЪЖА2	БУЗА1	ГУБКА1
ГРЪЖА	БУЗА2	ГУБКА2

ГУБКА3	ПРИСТАВКА	ОТЛИВКА
ОСТРОГУБКА	ОСТАВКА	ВЫЛИВКА
ПОЛКУБКА	ПОСТАВКА	НИВКА
ГОЛУБКА	НЕПОСТАВКА	КРАПИВКА
ПОЛУБКА	ПРОСТАВКА	ГРИВКА
ПРОЛУБКА	РАССТАВКА	НАКРИВКА
РУБКА	ОТСТАВКА	СИВКА
НАРУБКА	ВЫСТАВКА	ПОСИВКА
ОБРУБКА	КИХАВКА	ПРОТИВКА
ПОДРУБКА	ДЪВКА	ЗАШИВКА
РАЗРУБКА	ИЗДЪВКА	НАШИВКА
ДОРУБКА	САЖЕВКА	ОБШИВКА
ПОРУБКА1	НЕДОЖЕВКА	ВШИВКА
ПОРУБКА2	РЖЕВКА	ПОДШИВКА
ВЫТРУБКА	КОЗЕВКА	ПРИШИВКА
ЗЫБКА	ЛЕВКА	ОШИВКА
ГЛЫБКА	НАЛЕВКА	ВОШИВКА
КОЛЫБКА	БЪЛЕВКА	ПОШИВКА
РЫБКА	ПОЛЛЕВКА	РАСШИВКА
НЕЛЮБКА	ПОПЛЕВКА	ВЫШИВКА
РЯБКА	ПРИПЪВКА	МОЛВКА
ЗАБАВКА	ПОПЪВКА	РАЗМОЛВКА
ПРИБАВКА	НАГРЪВКА	ВЗМОЛВКА
ДОБАВКА	ПОДОГРЪВКА	ПРОМОЛВКА
СБАВКА	ВЕРЕВКА	СМОЛВКА
БОРОДАВКА	ОДНОДЕРЕВКА	ДУБОВКА
САЖАВКА	СЪВКА	ЛАГОВКА
РЖАВКА	ПОДСЪВКА	ПУГОВКА
КАЗАВКА	ДОСЪВКА	САДОВКА
КАВКА	НЕДОСЪВКА	ВДОВКА
РУКАВКА	ПРОЦЪВКА	СЕЛЕДОВКА
ЛАВКА	БЕЧЕВКА	ЖИДОВКА
КАМИЛАВКА	НОЧЕВКА	ЕНДОВКА
ПЛАВКА	ОСТАШЕВКА	СМЕРДОВКА
ПЕРЕПЛАВКА	ДЕШЕВКА	ПУДОВКА
ПОПЛАВКА	ИВКА	ПРУДОВКА
ПРОПЛАВКА	НАБИВКА	РЖОВКА
БУЛАВКА	ПОДБИВКА	БЕРЕЗОВКА
ПОЛУЛАВКА	ПЕРЕБИВКА	НИЗОВКА
КАНАВКА	РАЗБИВКА	ПОЗОВКА
КУПАВКА	ПРИБИВКА	КОВКА
ПУПАВКА	ОБИВКА1	МАКОВКА
НАПРАВКА	ОБИВКА2	НАКОВКА
ПЕРЕПРАВКА	СБИВКА	ПОДКОВКА
ПРИПРАВКА	ВЫБИВКА	ОКОВКА
ОПРАВКА1	ОББИВКА	ПОКОВКА
ОПРАВКА2	ПОДБИВКА	МОСКОВКА
РАСПРАВКА	ПЕРЕБИВКА	ЛУКОВКА
НЕСПРАВКА	ПРИВИВКА	ВЫКОВКА
ИСПРАВКА	ЗАЖИВКА	РЕПЕЛОВКА
ОТПРАВКА	НАЖИВКА	ГОЛОВКА
ВЫПРАВКА	ПЕРЕЖИВКА	ЗОЛОВКА
ЗАТРАВКА	РАЗЖИВКА	МУХОЛОВКА
ДУРАВКА	ПРИЖИВКА	ПОСЛОВКА
ЖУРАВКА	НЕДОЖИВКА	ОСТАНОВКА1
ЗАСТАВКА1	НЕПОЖИВКА	ОСТАНОВКА2
ЗАСТАВКА2	ЗАЛИВКА	ПОСТАНОВКА
НАСТАВКА1	НАЛИВКА	ПТИНОВКА
НАСТАВКА2	ПОДЛИВКА	КОНОВКА
ВСТАВКА	ПЕРЕЛИВКА	ПОНОВКА
ПОДСТАВКА	ОЛИВКА	ВОРОНОВКА
ПЕРЕСТАВКА	СЛИВКА	ОСНОВКА

СИПОВКА	ОТКЛАДКА	БОРОДКА
РОВКА	ВЫКЛАДКА	СКОВОРОДКА
НАРОВКА	НАПАДКА1	ЗАГОРОДКА
ДУБРОВКА	НАПАДКА2	НАГОРОДКА
ВОРОВКА	ЛАМПАДКА	НОВГОРОДКА
КОРОВКА	ПЕРЕГРАДКА	ПЕРЕГОРОДКА
ПОНОРОВКА	ЛИХОРАДКА	НАХОЛКА
СНОРОВКА	САДКА	ПОХОДКА
ПРОРОВКА	НАСАДКА	ПРОХОДКА
ЛИТРОВКА	ИСАДКА	ВЫХОДКА
ЗАОСТРОВКА	ПРИСАДКА	НАСЕРДКА
ЗАСОВКА	САМОСАДКА	МОРДКА
ЛИТОВКА	НОСАДКА	КАМОРДКА
ВИНТОВКА	ПОСАДКА	БУДКА
КОЛОТОВКА	РАССАДКА	ПОБУДКА
ЛЪСТОВКА	ВЫСАДКА	ПОГУДКА
ЛИСТОВКА	ЛОШАДКА	ДУДКА
ПЛУТОВКА	ПЛОШАДКА	ЛУДКА
МУТОВКА	ЗАЪДКА1	ПОЛПУДКА
ВЕРХОВКА	ЗАЪДКА2	ГРУДКА1
ПОБЫВКА	ЛЕБЕДКА1	ГРУДКА2
ПРИЗЫВКА	ЛЕБЕДКА2	ПЕРЕПРУДКА
ЛЫВКА	МЕДВЪДКА1	ЗАСУДКА
СМЫВКА	МЕДВЪДКА2	ВЛЯДКА
ВЫМЫВКА	ЛЕДКА	ОСЛЯДКА
ОБРЫВКА	РЕДКА1	РУХЛЯДКА
ПЕРЕРЫВКА	РЕДКА2	РУКОЯДКА
НАКРЫВКА	СЕРЕДКА	САМОЯДКА
ПЕРЕКРЫВКА	ОСЕРЕДКА	ГРЯДКА
ПОРЫВКА	ИЗРЪДКА	ОДНОРЯДКА
ЗАЯВКА	ЗАСЪДКА	ПРЯДКА1
КОЗЯВКА	БЕСЪДКА	ПРЯДКА2
ПРИЯВКА	ПРОСЪДКА	ДВЪКА
РЯВКА	РЕШЕДКА	ПОЛВЪКА1
ОБЪЯВКА	НАЪЗДКА	ПОЛВЪКА2
ОТЪЯВКА	ЗВЪЗДКА	ПОЛЧЕЛОВЪКА
ИЗЛЕГКА	ПРИЪЗДКА	ЛЪКА
СЛЕГКА	ПОЪЗДКА	ИЗДАЛЕКА
ЗВАДКА	ПРОЪЗДКА	ПОДОПЛЕКА
ПОВАДКА	ОТЪЪЗДКА	МЕКА
ПРОВАДКА	БОРОЗДКА	СНЕКА
ГАДКА	ПЕЛЮЗДКА	НЫНЪКА
ЗАГАДКА	ЗАКИДКА	ПЕКА
ДОГАДКА	НАКИДКА1	ПРИПЕКА
НЕДОГАДКА	НАКИДКА2	ОПЕКА
СГАДКА	ОПРОКИДКА	РЕКА
КАДКА	ПАНИХИДКА	РЪКА
ЛАДКА	СВОБОДКА	ПРЕКА
ВЫГЛАДКА	СЛОБОДКА	ЗАСЪКА
КЛАДКА	ВОДКА	НАСЪКА
ЗАКЛАДКА	ЗАВОДКА	ПАСЪКА
НАКЛАДКА	НАВОДКА	ПОДСЪКА
ВКЛАДКА	ПОДВОДКА	ПЕРЕСЪКА
ПОДКЛАДКА	ВОЕВОДКА	ПРИСЪКА
ПЕРЕКЛАДКА	ПЕРЕВОДКА	ПРОСЪКА
ПРИКЛАДКА	ПРИВОДКА	ОТСЪКА
ОКЛАДКА	НЕДОВОДКА	НАТЕКА
ПОКЛАДКА	ПОВОДКА	ОБТЕКА
ПРОКЛАДКА	ПРОВОДКА	КЛЪТЕКА
СКЛАДКА	ЛОДКА	БИБЛИОТЕКА
РАСКЛАДКА	КОЛОДКА	АПТЕКА
НЕСКЛАДКА	МОЛОДКА	АПТЕКА

ОПТЕКА	ПЕРЕСЛУЖКА	ВЫВОЗКА
ПАЩЕКА	НЕДОСЛУЖКА	РАГОЗКА
БУМАЖКА	РУЖКА	ИЗОГОЗКА
КОЛЫМАЖКА	ДРУЖКА1	КОЗКА
БРАЖКА	ДРУЖКА2	ПРАДЕРЗКА
КОРЧАЖКА	ПОДРУЖКА	ПЕРЕПАУЗКА
РАЗБЪЖКА	КРУЖКА	ГРУЗКА
ОБЕЖКА	ПОЛКРУЖКА	НАГРУЗКА
ВЕЖКА	ВЫКРУЖКА	ПЕРЕГРУЗКА
ДЕЖКА	ПОДСТРУЖКА	РАЗГРУЗКА
ОДЕЖКА	ЛОДЫЖКА	ДОГРУЗКА
ЛЕЖКА	ОБЛЫЖКА	НЕДОГРУЗКА
ВАЛЕЖКА	АРЫЖКА	ВЫГРУЗКА
ПРОЛЕЖКА	ОТРЫЖКА	БИРЮЗКА
СЛЕЖКА	ДЕРЮЖКА	ОБЯЗКА
ПЕРЕМЕЖКА	БРОДЯЖКА	ВЯЗКА
ПРОМЕЖКА	ЛЯЖКА1	ЗАВЯЗКА
ДЕНЕЖКА	ЛЯЖКА2	НАВЯЗКА
ПОЛДЕНЕЖКА	СЕРМЯЖКА	ОБВЯЗКА
СЕВЕРЕЖКА	ПРЯЖКА	ВВЯЗКА
ЗАДЕРЕЖКА	ЗАПРЯЖКА	ПОДВЯЗКА
КЕРЕЖКА	ПОДПРЯЖКА	ПЕРЕВЯЗКА
МЕРЕЖКА	ПОСЯЖКА	ПРИВЯЗКА
СЕРЕЖКА	ОТЯЖКА	ПОВЯЗКА
ЗАСТЕЖКА	ПОТЯЖКА	СВЯЗКА
ПРИСТЪЖКА	ПРОТЯЖКА	ЖАРАВИКА
ЗАДВИЖКА	ОТТЯЖКА	ЕЖЕВИКА
ПЕРЕДВИЖКА	ВЫТЯЖКА	ДИВИКА
РАЗДВИЖКА	ПРИКАЗКА	ЛОГИКА
КУЛИЖКА	СКАЗКА	ПРЕДИКА
КНИЖКА	ЗАЛАЗКА	ГВОЗДИКА
КОВРИЖКА	ПЕРЕЛАЗКА	ПЕРДИКА
РОГОЖКА	РАЗЛАЗКА	ПОЛПУДИКА
ЛОДОЖКА	СЛАЗКА	БАЗИКА
ЛУДОЖКА	ВЫЛАЗКА	КИКА1
ЛОЖКА	МАЗКА	КИКА2
ЗАЛОЖКА	ОБМАЗКА	КАЙДАЛИКА
ВОЛОЖКА	ПОДМАЗКА	КАЛИКА
ПОДМОЖКА	ПОМАЗКА	ОТНЕВЕЛИКА
СЕМОЖКА	ПРОМАЗКА	НЕБЕЗВЕЛИКА
НОЖКА	СМАЗКА	НЕИЗВЕЛИКА
ПОДНОЖКА	ОТМАЗКА	НЕОТВЕЛИКА
ПРОНОЖКА	ВЫМАЗКА	ПРИЛИКА
ВОРОЖКА	РЪЗКА	ВАСИЛИКА
ДОРОЖКА	НАРЪЗКА	ДОЛИКА
ОСТРОЖКА1	БЕРЕЗКА	КОЛИКА
ОСТРОЖКА2	ПОРЪЗКА	ДОТОЛИКА
ДЕРЖКА	ПРОРЪЗКА	ЖЕРЛИКА
ЗАДЕРЖКА	ВЫРЪЗКА	КАМАНИКА
ОБДЕРЖКА	ИЗБЛИЗКА	КУМАНИКА
ИЗДЕРЖКА	ПРОНИЗКА	КРАНИКА
НЕИЗДЕРЖКА	СНИЗКА	МЕХАНИКА
ПОДЕРЖКА	ВОЗКА	КЛУБНИКА
ПРОТЕРЖКА	ПАВОЗКА	[КРАЙНИКА]
ЗАТОРЖКА	ПЕРЕВОЗКА	ПОЛ-ОСМИННИКА
ПЕРЕТОРЖКА	РАЗВОЗКА	КОМОНИКА
ДУЖКА	ПРИВОЗКА	БЕТОНИКА
РОВДУЖКА	ДРОВОВОЗКА	БРУСНИКА
КАЛУЖКА	НЕДОВОЗКА	ПОЛЗЛАТНИКА
БЪЛУЖКА	ПОВОЗКА	ПОЛТРЕТНИКА
СЛУЖКА	ПРОВОЗКА	ПОЛПОЛТРЕТНИКА
НЕЗАСЛУЖКА	СВОЗКА	ПОЛПОЛПОЛТРЕТНИКА

ПОЛЗОЛОТНИКА	ЛОДЕЙКА	ПЕРЕСТОЙКА
ПОЛЧЕТВЕРТНИКА	ЛЕЖЕЙКА	ПОСТОЙКА
ЖЕЛТЯНИКА	ВОРОЖЕЙКА	ПРОСТОЙКА
ЛОЙКА	ЛЕЙКА	НЕУСТОЙКА
ПИКА	ГАМАЛЕЙКА	СЕМЕНДЯЙКА
ПОЛУПИКА	ПИЩАЛЕЙКА	РАККА
ПОДАРИКА	КЕЛЕЙКА	МЕРСИНОКУККА
ПОЛЧЕТВЕРИКА	КЛЕЙКА	БАЛКА
ПОЛПОЛЧЕТВЕРИКА	НАКЛЕЙКА	ОБАЛКА
РЕТОРИКА	ПОДКЛЕЙКА	РЫБАЛКА
РИТОРИКА	ОКЛЕЙКА	ВАЛКА
ПРИКА	[ПОКЛЕЙКА]	НАВАЛКА
МАТРИКА	СКЛЕЙКА	ПЕРЕВАЛКА
МЕТРИКА	ВЫКЛЕЙКА	РАЗВАЛКА
КОСТРИКА	ВОДОЛЪЙКА	ПОВАЛКА
ПЕРСИКА	СКАМЕЙКА	ГОТОВАЛКА
МУСИКА	СЪМЕЙКА	СВАЛКА
СИАТИКА	ЗМЪЙКА	ОТВАЛКА
МАТЕМАТИКА	РОМЪЙКА	ПОХВАЛКА
ГРАММАТИКА	ЛИНЕЙКА	ГАЛКА1
ЛУНАТИКА	ВОЛКОНЕЙКА	ГАЛКА2
ЕПАТИКА	КОПЕЙКА	БРЫЗГАЛКА
АРТЕМЕТИКА	НАРЕЙКА	КАЛКА
АРИФМЕТИКА	КЕНАРЕЙКА	СКАЛКА1
ПРИИТИКА	НАПАРЕЙКА	СКАЛКА2
ПОЛИТИКА	ДУШЕГРЪЙКА	СКАЛКА3
ДИАЛЕКТИКА	ПОЛУТЪЛОГРЪЙКА	СНИМАЛКА
АПОПЛЕКТИКА	КУРЕЙКА	ПАЛКА
МАСТИКА	КАМСЕЙКА	ОПАЛКА
КОСТИКА	КАМЪСЕЙКА	ВСПАЛКА
СКОРБУТИКА	ЗАТЪЙКА	ПОТИРАЛКА
СИЯТИКА	МАНАТЕЙКА	РУСАЛКА
ВИВЛЕОФИКА	ВЕРЕТЕЙКА	КАЧАЛКА
БАЙКА1	ВИТЕЙКА	ПОДЧАЛКА
БАЙКА2	АЛТЕЙКА	ПРИЧАЛКА
БАБАЙКА	СКУФЕЙКА	МЪШАЛКА
ПОЛУБАЙКА	ВЕНИЦЕЙКА	ПИЩАЛКА
НАЛИВАЙКА	ПОЛУВИНИЦЪЙКА	ЕЛКА
СВАЙКА	ЗМИЙКА	БЪЛКА
ГАЙКА1	ИСТОРИЙКА	ЗАБЪЛКА
ГАЙКА2	МАНАТИЙКА	СКРЕБЕЛКА
ЛЕЖАЙКА	ЗАБОЙКА	ОБЪЛКА
НЕНАЙКА	НАБОЙКА	БОГАДЪЛКА
ПАЙКА	ПЕРЕБОЙКА	ЗАДЪЛКА
ОПАЙКА	ПРИБОЙКА	ОБДЪЛКА
КРАЙКА	ОТВОЙКА	ПОДДЪЛКА
САЙКА	ВЫБОЙКА1	ПЕРЕДЪЛКА1
ПОЛУСАЙКА	ВЫБОЙКА2	ПЕРЕДЪЛКА2
КИТАЙКА	ДВОЙКА	ПЕРЕДЪЛКА3
ПОТАЙКА	ПЕРЕДВОЙКА	СЕДЕЛКА
ОХАЙКА	ЛОЖКОМойКА	РАЗДЪЛКА
ВОЛОЧАЙКА	РУКОМОЙКА	НЕРАЗДЪЛКА
ПОПРОШАЙКА	ПРОМОЙКА	ВОЗДЪЛКА
КОРОБЕЙКА	ЗАПОЙКА	ПРИДЪЛКА
НЕВЪЙКА	ОПОЙКА	СИДЪЛКА
БАДЕЙКА	ВОДОПОЙКА	ДОДЪЛКА
ОЛАДЕЙКА	СЪРОЙКА	НЕДОДЪЛКА
НАДЪЙКА	ПОДКРОЙКА	САМОДЪЛКА
КАНДЕЙКА	ПЕРЕСТРОЙКА	ПОДЪЛКА
ИНДЪЙКА	ДОСТРОЙКА	ПРОДЪЛКА1
КОНДЕЙКА	ПОСТРОЙКА	ПРОДЪЛКА2
	НЕПОСТРОЙКА	СДЪЛКА

ОТДЪЛКА1	РАСКУЛКА	ПОКРОМКА
ОТДЪЛКА2	ГЪЛКА	БАХРОМКА
НЕОТДЪЛКА	БЪЛКА	КОТОМКА
ВЫДЪЛКА	БОБЫЛКА	КОРМКА
САЖЕЛКА	КОБЫЛКА	ПРИКОРМКА
ЗЕЛКА	КОВЫЛКА	НЕДОКОРМКА
ПЕЛЕПЕЛКА	ОМЫЛКА	ПОКОРМКА
ПЕРЕПЕЛКА	ЗАСЫЛКА	ВЗДЫМКА
КИПЪЛКА	НАСЫЛКА	ПОЗДЫМКА
РЕЛКА	ОБСЫЛКА	ВЫЗДЫМКА
ГОРЪЛКА1	ПОДСЫЛКА	ПОДЫМКА
ГОРЪЛКА2	ПЕРЕСЫЛКА	СДЫМКА
КОРЕЛКА	ПРИСЫЛКА	ИЗЫМКА
ОДНОВЕСЕЛКА	НЕПРИСЫЛКА	ОТЫМКА
ОСЕЛКА	ДОСЫЛКА	РЮМКА
МЕТЕЛКА	НЕДОСЫЛКА	ЛЯМКА
НЕТЕЛКА	ПОСЫЛКА	КЛЯМКА
ПОТЪЛКА	НЕПОСЫЛКА	СКЛЯМКА
НАСТЕЛКА	РАССЫЛКА	ГАНКА
ПОСВИСТЪЛКА	ОТСЫЛКА	ЛЕЖАНКА
ПРИЯТЕЛКА	ВЫСЫЛКА	СЛОБОЖАНКА
ПОДЧЕЛКА	НЕВЫСЫЛКА	ГОРОЖАНКА
ПОЧЕЛКА	ПЪЯЛКА	ПРИХОЖАНКА
ПЧЕЛКА	КАМКА	СЛУЖАНКА
КОШЕЛКА	ПОЛУКАМКА	РЪЗАНКА
ЗАЩЕЛКА	ЕЛАМКА	КИАНКА
МОГИЛКА	МАМКА	КАНКА
ЛУДИЛКА	НАРАМКА	ГАЛАНКА
КИЛКА	САМКА	ДЪЛАНКА
ПИЛКА	КАЕМКА	ОБМАНКА
СИЛКА	ИНОЗЕМКА	ПЕРЕМАНКА
ПОСИЛКА	ПАЛЕМКА	ПОМАНКА
ЗАСТИЛКА	НЪМКА1	КОСТОМАНКА
НАСТИЛКА	НЪМКА2	МУРМАНКА
ОБСТИЛКА	ОБОЕМКА	ОПОЗНАНКА
ПОДСТИЛКА	ПОЕМКА	ЗАПАНКА
ПЕРЕСТИЛКА	ОБЪЕМКА	ОПАНКА
ПОСТИЛКА	ВЪЕМКА	ПОБРАНКА
ПРОСТИЛКА	ИМКА	ГРАНКА
ОТСТИЛКА	ЗАИМКА	КАТАНКА
ГОЛКА	ЛЮБИМКА	СМЕТАНКА
ИГОЛКА	ПЕРЕИМКА	КАПТАНКА
КОЛКА	ОЖИМКА	ВОСЧАНКА
ДВОЕКОЛКА	ПРИИМКА	ПАШАНКА
ОКОЛКА	ОБНИМКА	КРЫЛОШАНКА
ОДНОКОЛКА	РАЗНИМКА	МЪЩАНКА
СКОЛКА	СНИМКА	КРЕЩАНКА
КУКОЛКА	ОТНИМКА	ВОЩАНКА
МОЛКА	ДОИМКА	СВАДЪБЕНКА
РАЗМОЛКА	НЕДОИМКА	ГРЕБЕНКА
ПРОМОЛКА	ПОИМКА	СКРЕБЕНКА
СМОЛКА	ПОЛ-ЕФИМКА	СЛУЖБЕНКА
ВЫМОЛКА	ВЫИМКА	ИЗБЕНКА
ПОЛКА	[НЕДОСЪИМКА]	ЗОБЕНКА
[КАРГОПОЛКА]	ЛОМКА	КОРОБЕНКА
ВАТОЛКА	РАЗЛОМКА	ГОЛУБЕНКА
ВОТОЛКА	ПРОЛОМКА	РЫБЕНКА
КАРАУЛКА	КОСТОЛОМКА	СВАДЪБЕНКА
БУЛКА	СЛОМКА	ГРИВЕНКА
ПРОГУЛКА	ВЫЛОМКА	ПОЛГРИВЕНКА
ВТУЛКА	ПОГРОМКА	ГОЛОВЕНКА
ОХУЛКА	КРОМКА	ЖАРОВЕНКА

ЛОШАДЕНКА	КРАПЕНКА	ПАИНКА
МЪДЕНКА	КОПЕНКА	ДРОБИНКА
ПЕРЕДЕНКА	РЕНКА	ГОРБИНКА
[ОДЪНКА]	ВАРЕНКА	ДУБИНКА
ПОДЕНКА	ПОВАРЕНКА	РЯБИНКА
БОРОДЕНКА	БУДАРЕНКА	ОБВИНКА
СКОВОРОДЕНКА	ЕРЕНКА	ДИКОВИНКА
СКОРОДЕНКА	МЪРЕНКА	ПОЛОВИНКА
КЛЕЕНКА	ВЕЧЕРЕНКА	НОВИНКА
ЖЕНКА	СМИРЕНКА	ПОВИНКА
ВАЖЕНКА	ГОРЕНКА	ВАРОВИНКА
САЖЕНКА	СЕСТРЕНКА	РВИНКА
ОДЕЖЕНКА	ПРОСКУРЕНКА	БАРВИНКА
ЛЕЖЕНКА1	ПЪСЕНКА	СВИНКА
ЛЕЖЕНКА2	КОСЕНКА	ПОДСВИНКА
МЕЖЕНКА	СКУСЕНКА	ПЪГИНКА
СИЖЕНКА	ИСКУСЕНКА	ИСАДИНКА
МАЛЖЕНКА	РУБАТЕНКА	ЛОШАДИНКА
БОЖЕНКА	ПЛЕТЕНКА	СЕРЕДИНКА
НАБОЖЕНКА	ЖИТЕНКА	СЪДИНКА1
ПОЖЕНКА	РАБОТЕНКА	СЪДИНКА2
САПОЖЕНКА	ОБОРОТЕНКА	ЗВЪЗДИНКА
НАБЪЖЕНКА	КАПУСТЕНКА	ВОЕВОДИНКА
ДЕНЪЖЕНКА	ЗАМЯТЕНКА	СМОРОДИНКА
КАЗЕНКА	ОБЦЪНКА	ГРУДИНКА
МАЗЕНКА	ПРИЦЪНКА	ЛЯДИНКА
ВЗМАЗЕНКА	ОЦЪНКА	СКВАЖИНКА
ВЕЗЕНКА	НЕДОЦЪНКА	ПЪЖИНКА
ЗЕЛЕЗЕНКА	ЛАВЧЕНКА	СЕМЖИНКА
СЕЛЕЗЕНКА	ДЪВЧЕНКА	ЛУЖИНКА
ЗАВОЗЕНКА	НАШИВЧЕНКА	ПРУЖИНКА
ВЯЗЕНКА	ЗОЛОВЧЕНКА	ЖЕМЧУЖИНКА
НАКОВАЛЕНКА	ПЕРЕЧЕНКА	ОБРАЗИНКА
ГОТОВАЛЕНКА	ПЕРЕВЯЗЧЕНКА	РОГОЗИНКА
ПИЩАЛЕНКА	НОГАВИЧЕНКА	КОРЗИНКА
ОБЛЪНКА	МЕЛЬНИЧЕНКА	КАЛИНКА
БОГАДЪЛЕНКА	БОЧЕНКА	ГЛИНКА
ЗЕЛЕНКА	ПОРЧЕНКА	ЕЛИНКА
МЕЛЕНКА	КЛЪТЧЕНКА	БЪЛИНКА
ПЕЛЕНКА	ПОЖИТЧЕНКА	ПРИЧЕЛИНКА
КАДИЛЕНКА	ПОРТЧЕНКА	ЗВЪЗДОЧЕЛИНКА
БЪЛИЛЕНКА	КУЧЕНКА	КОЗЛИНКА
ДОИЛЕНКА	ПУШЧЕНКА	ДОЛИНКА
КОЛЪНКА	КОШУЛЬЧЕНКА	ЗАКОЛИНКА
МЪЛЕНКА	КЛЯЧЕНКА	ИСПОЛИНКА
КЛЕЯЛЕНКА	БАШЕНКА	КАПЛИНКА
КАМЕНКА	КВАШЕНКА	КРАПЛИНКА
ЗНАМЕНКА1	ПАШЕНКА1	ОТРОСЛИНКА
ЗНАМЕНКА2	ПАШЕНКА2	ПРИШЛИНКА
РАЗЗНАМЕНКА	[КРАШЕНКА]	ПОШЛИНКА
ОЗНАМЕНКА	ПЕРЕШЕНКА	ОМИНКА
ПЕРЕМЪНКА	ВИШЕНКА	ОСМИНКА
ОМЪНКА	МОШЕНКА	ВОСЪМИНКА
КОЛОМЕНКА	КРОШЕНКА	КОТЛУБАНИНКА
БЕСЕРМЕНКА	ПУСТОШЕНКА	БАРАНИНКА
ОГНЕНКА	ПШЕНКА	ГРЕБЕНИНКА
СЪНЕНКА	ПОДУШЕНКА	ОЛЕНИНКА
ВОРОНЕНКА	КОНЮШЕНКА	КОНИНКА
ПОВАРЕНКА	НОВОКРЕЩЕНКА	[РОИНКА]
НАБОЕНКА	ДОЩЕНКА	КРАПИНКА
ПЪНКА1	МОЩЕНКА	КРОПИНКА
ПЪНКА2	ПУЩЕНКА	ПОКЛЯПИНКА



РИНКА	ПОГОНКА	КОНОПЛЯНКА
МШАРИНКА	ПРОГОНКА	ДУПЛЯНКА
ОЗЕРИНКА	НЕСТОНКА	ЕРЛЯНКА
ПОДОЗЕРИНКА	ВЫГОНКА	МАСЛЯНКА1
ОСМЕРИНКА	ВАЖОНКА	МАСЛЯНКА2
ПЕРИНКА	ВЕЗОНКА	КОТЛЯНКА
ВЕЧЕРИНКА	ОБОЛОНКА	ПЕРМЯНКА
КРИНКА	ЗАСЛОНКА	ДВИНЯНКА
СКРИНКА	КОСТОМОНКА	ПОЛОНЯНКА
ИСКРИНКА	МУРМОНКА	ПЛЮСНЯНКА
КОРИНКА	ПОНКА	МИРЯНКА
ПЕСТРИНКА	ЗАПОНКА	ГОРЯНКА
БУРИНКА	ПЕРЕПОНКА	МОРЯНКА
КОСИНКА	ОПОНКА	ОВСЯНКА
ОТКОСИНКА	ПОПОНКА	ВОЛОСЯНКА
ЛОСИНКА	РОНКА	ЖЕСТЯНКА
ЛЫСИНКА	ВОРОНКА	БЕРЕСТЯНКА
ПРОЛЫСИНКА	ПЕРЕВОРОНКА	ПЕРСТЯНКА
КОРЕНОВАТИНКА	ПРОРОНКА	ПЬЯНКА
РОГАТИНКА	ЛЪТНОСТОРОНКА	КРЕСТЬЯНКА
ЗАТИНКА	ПОХОРОНКА	ЗАВОЛОКА
БРАТИНКА	ВЫРОНКА	НАВОЛОКА
ОБРАТИНКА	ПЕРСОНКА	ПАВОЛОКА
КЛЪТЧАТИНКА	ПРИТОНКА	ПОДВОЛОКА
ДЪТИНКА	ИСТОНКА	ПЕРЕВОЛОКА
МЪТИНКА	ЕРИХОНКА	[РАЗВОЛОКА]
ОТМЕТИНКА	КОРОБЧОНКА	ВЗВОЛОКА
ПОЛТИНКА	ЛОДЧОНКА	ПРИВОЛОКА
ЖИВОТИНКА	ОДНОРЯДЧОНКА	ПОВОЛОКА
СКОТИНКА	ПЕЧОНКА	ОПОВОЛОКА
БОЛОТИНКА	ПАШОНКА	ПРОВОЛОКА1
ПЛОТИНКА	МОШОНКА	ПРОВОЛОКА2
СИРОТИНКА	ЛАДУНКА	ОТВОЛОКА
ПЛАСТИНКА	ЛЕДУНКА	[ПОДКОЛОКА]
ПРОСТИНКА	ЛЯДУНКА	МОЛОКА
ЖЕРЕВЯТИНКА	КУНКА	ПРИТОЛОКА
ПЯТИНКА	ПЕРУНКА	ИНОКА
ПОРОСЯТИНКА	КУЙРУНКА	ПОКА
НАЧИНКА	КОРУНКА	ОПОКА
ОВЧИНКА	КВАРТУНКА	РОКА
ПОДЧИНКА	РАХУНКА	ВАРОКА
ЛИЧИНКА	РОХУНКА	НЕРОКА
ОКОНЧИНКА	КОШУНКА	ПРОРОКА
ПОЧИНКА	ОРДЫНКА	ПОЛСОРОКА
ОПОЧИНКА	ВОЛЫНКА1	ПРОКА
ПОТОЧИНКА	ВОЛЫНКА2	ПАСОКА
КУПЧИНКА	РЫНКА	ОСОКА1
РАСЧИНКА	СКРЫНКА	ОСОКА2
ВЕТЧИНКА	ПУСТЫНКА	ОСОКА3
ОГЧИНКА	ЛУБЯНКА	ОСОКА4
ВОТЧИНКА	МЪДЯНКА	ПАТОКА
ЛУЧИНКА	ВОЕВОДЯНКА	ОТОКА
ВЕРШИНКА	КИЯНКА	ПРОТОКА
ЛОЩИНКА	СЕЛЯНКА1	РАСТОКА
БОЯРЩИНКА	СЕЛЯНКА2	ИСТОКА
НАПОЛНКА	КАШТЕЛЯНКА	НАЩОКА
ДОПОЛНКА	СКЛЯНКА	НАКАПКА
ПОПОЛНКА	ЗЕМЛЯНКА	ЛАПКА
ЗВОНКА	РИМЛЯНКА	ОХАПКА
ГОНКА	ПОЛЯНКА	ОБЛЪПКА
ИЗГОНКА	ПЕРЕПОЛЯНКА	КЛЕПКА
ОГОНКА	ВАПЛЯНКА	РЪПКА

СВИРЬПКА	КОМАРКА	ВАРВОРКА
ЗАКРЬПКА	ПАРКА1	ВОРВОРКА
ПЕРЕКРЬПКА	ПАРКА2	ЗАТВОРКА
ПРИКРЬПКА	ГУСАРКА	ГОРКА
ОКРЬПКА	КАНФАРКА	СИНОГОРКА
ИСКРЬПКА	КУХАРКА	ЗАДОРКА
ОТРЕПКА	ЕНЧАРКА	ИЖОРКА
ЗАЦЬПКА	МУШАРКА	ПОДЗОРКА
ПОДЦЬПКА	НЕВЪРКА	КОРКА1
ПРИЦЬПКА	ИЗВЪРКА	КОРКА2
ПОЦЬПКА	ВЕНГЕРКА	ИСКОРКА
ПОЧЕПКА	ВЫДЕРКА	КОМОРКА
ЗАЩЕПКА	ИЖЕРКА	РОМОРКА
КИПКА	БЪЛОЗЕРКА	НОРКА
ЛИПКА1	КЕРКА	ЗАПОРКА
ЛИПКА2	СЕКЪРКА	ПОДПОРКА
ПИПКА	КЛЕРКА	КОПОРКА
СКРИПКА	МЪРКА	НАСОРКА
КОПКА	ПУМЕРКА	НОСОРКА
ПОПКА	ПЕРКА	ИССОРКА
КРОПКА	ЗАПЕРКА	ЛЮТОРКА
ИСТОПКА	ПАПЕРКА	БУРКА
КУПКА	ПОПЕРКА	ЗАБУРКА
НАКУПКА	СЪРКА	ИЗАБУРКА
ПЕРЕКУПКА	МАТЕРКА	КУРКА
ПРИКУПКА	КОСТЕРКА	ПОДКУРКА
НЕДОКУПКА	ПЕЧЕРКА	ПРОСКУРКА
ПОКУПКА	МЕЩЕРКА	ВЫКУРКА
ВЫКУПКА	ПЕЩЕРКА	ПОНУРКА
СКОРЛУПКА	БИРКА	[ПУРКА]
КРУПКА	ЗАБИРКА	ПЕЧУРКА
ЗАСТУПКА	РАЗБИРКА	БОЧУРКА
ВСТУПКА	СИБИРКА	ДЫРКА
ПОСТУПКА1	ОБИРКА	БОГАТЫРКА
ПОСТУПКА2	ОТБИРКА	ПСАЛТЫРКА
ПРОСТУПКА	ВЫБИРКА	МИСЮРКА
ОТСТУПКА	ПРОСВИРКА	БОЯРКА
ВЫСТУПКА	МАГИРКА	ЛЕВКАСКА
ЗАСЫПКА1	ЗАДИРКА	ЛАСКА
ЗАСЫПКА2	СДИРКА	ПРИГЛАСКА
НАСЫПКА	ОТДИРКА	ОГЛАСКА
ПЕРЕСЫПКА	ВЫДИРКА	ПОДЛАСКА
ПРИСЫПКА	КИРКА1	НЕЛАСКА
ОСЫПКА	КИРКА2	ПАСКА1
ПОСЫПКА	СМИРКА	ПАСКА2
ПРОСЫПКА	ЗАПИРКА	ЗАПАСКА
[КЛЯПКА]	НАТИРКА	ОПАСКА
БАРКА	ОБТИРКА	ВРАСКА
ПОЛУБАРКА	ПОДТИРКА	КРАСКА
ВАРКА	ОТИРКА	ПРИСТРАСКА
ЗАВАРКА	РАСТИРКА	САСКА
НАВАРКА	ПЕРЕВОРКА	ДСКА
СВОЕВАРКА	СВОРКА	ВЪСКА
ПЕРЕВАРКА	ВЫБОРКА	ЗАВЪСКА
НЕДОВАРКА	ЗАДВОРКА	ЗАНАВЪСКА
СВАРКА	ГОВОРКА	ПОДВЪСКА
ВЫВАРКА	ПЕРЕГОВОРКА	ПЕРЕВЪСКА
БОНДАРКА	РАЗГОВОРКА	РАЗВЪСКА
АНКАРКА	ОГОВОРКА	ИЗВЪСКА
ПОЛ-АНКАРКА	ПОГОВОРКА	НЕДОВЪСКА
ПУШКАРКА	СГОВОРКА	ПОЛБЕРКОВЕСКА
ЗАКАМАРКА	ОТГОВОРКА	РАЗНОВЪСКА

ПРОВЪСКА	КОЛЯСКА	ПРИМЪТКА
ВЫВЪСКА	ЗАПОЯСКА	ОМЕТКА
ЛЪСКА1	ПОДПОЯСКА	РУДОМЕТКА
ЛЪСКА2	ПЕРЕПОЯСКА	ПОМЪТКА
КРЕСКА	ПРЕПОЯСКА	СМЪТКА
ПОДТЕСКА	ОПОЯСКА	[ОТМЕТКА1]
ДВОТЕСКА	РЯСКА1	ОТМЕТКА2
ВИСКА1	РЯСКА2	ВЫМЕТКА
ВИСКА2	ОТРЯСКА	ОГНЕТКА
ЛИСКА	ВСТРЯСКА	РЕТКА
НЕДОЛИСКА	КОЛБАТКА	КАРЕТКА
МИСКА	ЗУБАТКА	ПОЛУКАРЕТКА
ПОЛУМИСКА	КРОВАТКА	ОБЕРЕТКА
ВИНИСКА	РОГАТКА	ПЕРЕТКА
ЗАПИСКА	САЛДАТКА	СЪТКА
НАПИСКА	ЛЕЖАТКА	САЛФЕТКА
ПОДПИСКА	ЛАТКА	РЕШЕТКА
ПЕРЕПИСКА	ПОЛАТКА	КИБИТКА
ПРИПИСКА	ЗАПЛАТКА	СВИТКА
ОПИСКА	ВЫПЛАТКА	РАКИТКА
ДОПИСКА	НЕВЫПЛАТКА	КАЛИТКА1
ПОПИСКА	СЛАТКА	КАЛИТКА2
ПРОПИСКА	МАТКА	КАЛИТКА3
РАСПИСКА	ПЕРЕМАНАТКА	КАЛИТКА4
НЕРАСПИСКА	ПАРОМАНАТКА	ПРИКАЛИТКА
ОТПИСКА	КОМНАТКА	ПЛИТКА
ВЫПИСКА	ПЕРЕМОНАТКА	ПУЛИТКА
МСКА	ПЕРСТОНАТКА	НИТКА
СВОСКА	ПАТКА	ПРИТКА
ЗАГОСКА	ЛОПАТКА	МЕЖСИТКА
ДОСКА	КОНОПАТКА	ОБШИТКА
ПОДДОСКА	КУРОПАТКА	ЛЪГОТКА
КОСКА1	КАСАТКА	КИОТКА
КОСКА2	КОСАТКА	КОТКА
РАСКОСКА	НОСАТКА	ГЛОТКА
ПОЛОСКА	ДОСТАТКА	ВОЛОТКА
НОСКА	ЗУБЧАТКА	ПРИКОЛОТКА
НАНОСКА	ПЕЧАТКА	ПЛОТКА
ПОДНОСКА	ОПЕЧАТКА	ЗАПЛОТКА
ПЕРЕНОСКА	ЗАЕТКА	ГРАМОТКА
РАЗНОСКА	ВЪТКА	ПОЛМОТКА
ВОЗНОСКА	НАВЪТКА	МАНОТКА
ВОДОНОСКА	ПОВЪТКА	ПОТКА
ПОНОСКА	РАСЦВЪТКА	ОБРОТКА
СНОСКА	РАКЪТКА	СИРОТКА
ВЫНОСКА	МУШКЕТКА	ОБОРОТКА
ЛОСОСКА	ЛЕТКА	ПОДВОРОТКА
ИЗДЪТСКА	КЛЪТКА	ПЕРЕВОРОТКА
ЗАКУСКА	МАЛОЛЪТКА	ПОВОРОТКА
ЛУСКА	ПОЛЕТКА	МАХОТКА
ПУСКА	ПШЕТКА	ОХОТКА
РУСКА	ПЕРЕПШЕТКА	КРОХОТКА
РОЗГРУСКА	ОПШЕТКА	КАРТКА
НАТРУСКА	МЕТКА	КУМАРТКА
ВЫТРУСКА	МЪТКА	ОБЕРТКА
ДЪСКА	ЗАМЕТКА	ВЕРТКА
ЛЫСКА	НАМЕТКА1	ЗАВЕРТКА
НЕДОРЫСКА	НАМЕТКА2	ОБВЕРТКА
ДЪСКА	ПОДМЕТКА	ПЕРЕВЕРТКА
ПЕЛЮСКА	ПЕРЕМЕТКА	ПОВЕРТКА
ПЛЮСКА	РАЗМЕТКА	ПРОВЕРТКА
ЛЯСКА	РАЗМЪТКА	ВЫВЕРТКА

СКАТЕРТКА	ПОМЯТКА	КОВРИЖЕЧКА
МОРТКА	РУКОЯТКА	ЛОЖЕЧКА
КУРТКА	ПЯТКА1	КРУЖЕЧКА
КАСТКА	ПЯТКА2	ВЫЛЕЧКА
ЛАСТКА	ПЯТКА3	МЕЧКА
ПЛАСТКА	ПОЛПЯТКА	ЕПАНЕЧКА
СНАСТКА	ОТПЯТКА	ПЕЧКА
ЛОПАСТКА	ПРЯТКА1	ПЕРЕПЕЧКА
ПРИСТРАСТКА	ПРЯТКА2	РЪЧКА
ПОЛ-УЧАСТКА	ПОЛДЕСЯТКА	ГРЕЧКА
ВЪСТКА	НАУКА	ПОПЕРЕЧКА
НЕВЪСТКА	АЗБУКА	ПОПРЕЧКА
ИЗВЪСТКА	ДУКА	СЪЧКА
ПОВЪСТКА	АРХИДУКА	ЗАСЪЧКА
ВМЪСТКА	ЛЕУКА	НАСЪЧКА
ПОЧЕСТКА	НЕУКА1	ПЕРЕСЪЧКА
ОБЪЪСТКА	НЕУКА2	ОСЪЧКА1
ИСТКА	ЛАЗУКА	ОСЪЧКА2
КИСТКА	ПРИУКА	ДРОВΟΣЪЧКА
ПОДЧИСТКА	КУКА	ПОСЪЧКА
ОЧИСТКА	ДОКУКА	РАССЪЧКА
ЗУВОЧИСТКА	СКУКА	ВЫСЪЧКА
НЕОЧИСТКА	ЛУКА	НИТЕЧКА
ПРОЧИСТКА	РАЗЛУКА	АПТЕЧКА
РАСЧИСТКА	КЛУКА	БОЧЕЧКА
ВЫЧИСТКА1	ПОЛЛУКА	КРИНОЧЕЧКА
ВЫЧИСТКА2	СЛУКА1	ПОЧЕЧКА
ПОЛСТКА	СЛУКА2	РУБАШЕЧКА
ЗАГОСТКА	МУКА1	КИШЕЧКА
КОСТКА1	МУКА2	КОШЕЧКА
КОСТКА2	ВНУКА	КРОШЕЧКА
ВОЛОСТКА	ПРАВНУКА	ЛУТОШЕЧКА
ПОМОСТКА	ОПУКА	ИЗБУШЕЧКА
ПОЧОСТКА	РУКА	ДУШЕЧКА
РАЗВЕРСТКА	ПОДРУКА	КАДУШЕЧКА
ПРИВЕРСТКА	ПОРУКА	ПОДУШЕЧКА
ДОВЕРСТКА	ЛАКТУКА	ПУШЕЧКА
ПОВЕРСТКА	ДЦКА	ПОДПУШЕЧКА
ПЕЛЮСТКА	ДАЧКА	КОПЫШЕЧКА
РАЗБУТКА	ВЫДАЧКА	ПОКРЫШЕЧКА
ОБУТКА	[ЛЕЖАЧКА]	ЗАЩЕЧКА
ВЫБУТКА	РЪЗАЧКА	ДОЩЕЧКА
ЗАКУТКА	КАЧКА	[ОБИЧКА]
ОКУТКА	ОБЛАЧКА	ГЛАВИЧКА
СМУТКА	МАЧКА	ГОЛОВИЧКА
ПУТКА	ОСМАЧКА	ОБЖИЧКА
ПЕРЕКРУТКА	ОДИНАЧКА	КИЧКА
МАНЪТКА	ПРИМРАЧКА	РАЗЛИЧКА
ВЫТКА	ПРАЧКА	КЛИЧКА
РАЗВЫТКА	ПОТАЧКА	ПЕРЕКЛИЧКА
ОДНОВЫТКА	КАРТАЧКА	ПРИКЛИЧКА
ЛЫТКА	СВАЕЧКА	ОТКЛИЧКА
ПЫТКА	ГАЕЧКА	КАПЛИЧКА
ПОПЫТКА	ОВЕЧКА	СВЪТЛИЧКА
МАЛЮТКА	СВЪЧКА	ПЕТЛИЧКА
РЕБЯТКА	РЕДЕЧКА	ОТЛИЧКА
РОБЯТКА	КОРОБЕЕЧКА	НАИМИЧКА
РУКОВЯТКА	ЛОДЕЕЧКА	МЕЛЬНИЧКА
ВЗЯТКА	СКАМЕЕЧКА	ГОРИЧКА
МЯТКА	КОПЕЕЧКА	ПТИЧКА
ЗАМЯТКА	ОБЖЕЧКА	ЗАЩЕЛЧКА
ПАМЯТКА	ДЕЖЕЧКА	БОЧКА

КОРОБОЧКА	ВОЩАНОЧКА	КУЧКА1
ГУБОЧКА	ЖЕНОЧКА	КУЧКА2
ПОЛУБОЧКА	КАЗЕНОЧКА	РАСКУЧКА
БОРОДАВОЧКА	ИГОЛЕНОЧКА	ОТЛУЧКА
РУКАВОЧКА	КОЛОМЕНОЧКА	МУЧКА
ЛАВОЧКА	ПЛЕТЕНОЧКА	ВНУЧКА
БУЛАВОЧКА	КВАШЕНОЧКА	САМОУЧКА
ЗАСТАВОЧКА	ОДИНОЧКА	РУЧКА1
ВСТАВОЧКА	БЫЛИНОЧКА	РУЧКА2
ДѢВОЧКА	КРИНОЧКА	ЗАРУЧКА
РЖЕВОЧКА	БРАТИНОЧКА	ВЫРУЧКА
РЪЖЕВОЧКА	ВОРОНОЧКА	КАВЫЧКА
НАПѢВОЧКА	МОШОНОЧКА	НАВЫЧКА
ВЕРЕВОЧКА	КУНОЧКА	ПЕРЕМЫЧКА
ЗАВИВОЧКА	КОРУНОЧКА	ПОМЫЧКА
ЕНДОВОЧКА	СКРЫНОЧКА	ЗАТЫЧКА
МУТОВОЧКА	СКЛЯНОЧКА	ОБТЫЧКА
ДОЧКА	ПОЛЯНОЧКА	ВТЫЧКА
КАДОЧКА	ДУПЛЯНОЧКА	ПРИТЫЧКА
ПРОКЛАДОЧКА	КРЕСТЬЯНОЧКА	ОТЫЧКА
НАСАДОЧКА	ПОЧКА1	ЗУБОТЫЧКА
ЛОДОЧКА	ПОЧКА2	ПРОТЫЧКА
КОЛОДОЧКА	ПОЧКА3	КЛЮЧКА
СКОВОРОДОЧКА	РѢПОЧКА	КОЛПОЧКА
ДУДОЧКА	БАРОЧКА	СВЕРБЯЧКА
РУКОЯДОЧКА	ПЕРЕОБРОЧКА	КЛЯЧКА
ПЯДОЧКА	МЪРОЧКА	БОЛЯЧКА
ГРЯДОЧКА	КИРОЧКА	ГОРЯЧКА
ОДНОРЯДОЧКА	ВОРВОРОЧКА	БАШКА
ПРОНИЗОЧКА	КОРОЧКА	РУБАШКА
КОЗОЧКА	ПОРОЧКА	КАШКА
ПЕРЕВЯЗОЧКА	ОТОРОЧКА	ПЛАШКА
КОЧКА	ПЕРЕСРОЧКА	АДАМАШКА
КЛЕКОЧКА	ПОСРОЧКА	ОДАМАШКА
ЕЛОЧКА	ОТСРОЧКА	ОДОМАШКА
СЕДЕЛОЧКА	КУРОЧКА	ЗАПАШКА
ВИСЬЛОЧКА	БОЧУРОЧКА	НЕПАШКА
СКЛОЧКА	ДЫРОЧКА	ПЕРЕПАШКА
ОБОЛОЧКА	ВИСОЧКА	ДОПАШКА
ВОЛОЧКА	ОТПИСОЧКА	НЕДОПАШКА
НАВОЛОЧКА1	ДОСОЧКА	РАСПАШКА
[НАВОЛОЧКА2]	КОСОЧКА	НЕРАСПАШКА
ПОДВОЛОЧКА	ПОДПОЯСОЧКА	ИСПАШКА
ПЕРЕВОЛОЧКА	РОГАТОЧКА	ВЫПАШКА
ПОВОЛОЧКА	МАТОЧКА	НЕВЫПАШКА
ПРОВОЛОЧКА	ПАТОЧКА	БАРАШКА
ОТВОЛОЧКА	КЛѢТОЧКА	ИЗБЕШКА
ПОЛОЧКА	ПЛЕТОЧКА	КЛАДЕШКА
ОТОЛОЧКА	РЕШЕТОЧКА	ВАЛЕШКА
ЛѢТОРАСЛОЧКА	СВИТОЧКА	ОЛЕШКА
БУЛОЧКА	ПРИКАЛИТОЧКА	МѢШКА
КОБЫЛОЧКА	НИТОЧКА	ЗАМѢШКА
МОЧКА	КИТОЧКА	ПЕРЕМѢШКА
ЗАМОЧКА	ГРАМОТОЧКА	ИЗМѢШКА
КАМОЧКА	ПРОТОЧКА	ПОЛМѢШКА
НАМОЧКА	КАРТОЧКА	ПОМѢШКА
ОБМОЧКА	ВЫВЕРТОЧКА	НАСМѢШКА
КАЕМОЧКА	ЛАСТОЧКА	ПЕШКА
ВЫМОЧКА	КИСТОЧКА	ЛЕПЕШКА
СМОЧКА	КОСТОЧКА	ПОГРѢШКА
КОСМОЧКА	ПЕЛЮСТОЧКА	КЕРЕШКА
РЮМОЧКА	НАУЧКА	ИРЕШКА

ПОТЪШКА	ЛАВЧИШКА	ДУШКА1
СЛУЖБИШКА	ПЕРЕДЧИШКА	ДУШКА2
ИЗБИШКА	ОДНОРЯДЧИШКА	КАДУШКА
КОРОБИШКА	НОГАВИЧИШКА	КЛАДУШКА
КЕРБИШКА	МШЕНИЧИШКА	ПАДУШКА
ГОЛОВИШКА	НОЖНИЧИШКА	ДЪДУШКА
ДРОВИШКА	КУЗНИЧИШКА	МЕДУШКА
КЕЛЬГИШКА	ИКОННИЧИШКА	ПОГОДУШКА
ЛЮДИШКА	ГОРНИЧИШКА	БЪЛОДУШКА
КОЖИШКА	РАБОТНИЧИШКА	МОЛОДУШКА
ДОРОЖИШКА	ВОРОТНИЧИШКА	ПОДУШКА
СЕРЖИШКА	МЕЛЬНИЧИШКА	МАТЕРОДУШКА
ЛЪЖИШКА	МУКОВОЗЧИЧИШКА	БОРОДУШКА
ИЧЕТЪЖИШКА	КАМЧИШКА	ПРОДУШКА
СЛЕЗИШКА	[КОРСОЧИШКА]	ПОБЛЯДУШКА
КИШКА	ПОРЧИШКА	ПОДКОЖУШКА
КУКИШКА	ОХАРАТЧИШКА	КОЗУШКА
КАБАЛИШКА	ПОРТЧИШКА	КАКУШКА
САБЛИШКА	ОНУЧИШКА	ЛАКУШКА
ПЛИШКА	ПЕНЬЧИШКА	КОКУШКА
КОТЛИШКА	КЛЯЧИШКА	КУКУШКА
ЕСАУЛИШКА	КРОШИШКА	ПОВАЛУШКА
ЕСОУЛИШКА	ЕРШИШКА	КАЛУШКА
КИЛИМИШКА	КЕЛЬИШКА	ГНИЛУШКА
БАНИШКА	СЪМЪИШКА	КОЛУШКА
САНИШКА	КЕЛЕЙШКА	ПОЛУШКА1
КОЛЧАНИШКА	БОШКА	ПОЛУШКА2
ДЕРЕВНИШКА	ВОШКА	ПОЛПОЛУШКА
ПЛЕТЕНИШКА	ЛУДОШКА1	МЕРЛУШКА
САПОЖНИШКА	ЛУДОШКА2	НАСЛУШКА
КУЗНИШКА	КОШКА1	ОСЛУШКА
ЗАКОЛИНИШКА	КОШКА2	МАМУШКА
КРЕСТЪЯНИНИШКА	КОШКА3	ОСМУШКА
ЛОСИНИШКА	ПЛОШКА	ПОЛ-ОСМУШКА
ЖИВОТИНИШКА	ОПЛОШКА	ЖЕНУШКА
СКОТИНИШКА	РАСПЛОШКА	ДРУЖИНУШКА
ВОТЧИНИШКА	МОШКА	КРУЧИНУШКА
АРШЕНИШКА	КРОШКА	ПОХОРОНУШКА
ГУНИШКА	ПРИКРОШКА	ГОРНУШКА
ПУНИШКА	ОКРОШКА	ОДНОУШКА
ОПИШКА	ЗАВОРОШКА	ПУШКА
КОВРИШКА	МОРОШКА	ЛАПУШКА
ПОЛВЕДРИШКА	МУРОШКА	ПОДПУШКА
СКАТЕРИШКА	ПЕРЕСОШКА	ПРИПУШКА
ДОЧЕРИШКА	РАССОШКА	ОПУШКА
ВОРИШКА	ВЕТОШКА	ВЫПУШКА
СЕСТРИШКА	ПУСТОШКА1	КЛЯПУШКА
ЛАТИШКА	ПУСТОШКА2	РЯПУШКА
БРАТИШКА	ОБВЕРШКА	АМБАРУШКА
РАВОТИШКА	ПОЛВЕРШКА	МАРУШКА
КОТИШКА	ПОЛПОЛВЕРШКА	ИГРУШКА
СКОТИШКА	БАБУШКА	ПОДЕРУШКА
СИРОТИШКА	ПОСКРЕБУШКА	ПИРУШКА
ВОРОТИШКА	ИЗБУШКА	МОКРУШКА
СКАТЕРТИШКА	ПРИБАВУШКА	МОРУШКА
ПОЛСТИШКА	ПАВУШКА	ПЕТРУШКА
ГОСТИШКА	НИЧЕВУШКА	ЗАСУШКА
КОСТИШКА	ЛОВУШКА	ПЕРЕСУШКА
МАЙНОСТИШКА	ГОЛОВУШКА	ПРОСУШКА
РЕБЯТИШКА	ДУБРОВУШКА	ВЫСУШКА
РОБЯТИШКА	ЛАГУШКА	СВАТУШКА
ОХОРАЧИШКА	ЛЯГУШКА	МАТУШКА

КЛЪТУШКА	ГАПЕЛЬКА	ВЕЛЕХВАЛА
ПЛЕТУШКА	КАПЕЛЬКА	ПОХВАЛА
ПИТУШКА	КРАПЕЛЬКА	ЗАКАЛА
ЗОЛОТУШКА	ДУПЕЛЬКА	СКАЛА1
МОТУШКА	СВИРЪЛЬКА	СКАЛА2
НЕВЪСТУШКА	ПЕТЕЛЬКА	СКАЛА3
ВЕРХУШКА	РОДИТЕЛЬКА	СКАЛА4
КУБЫШКА	ПОСТЕЛЬКА	ИЗМАЛА
ВЫШКА	ПОВОЛЬКА	СМАЛА
ОДЫШКА	ДОЛЬКА	ОПАЛА
ПОВАЛЬШКА	СКОЛЬКА	ПЕТАЛА
МАЛЫШКА	ЛЪТОРАСЛЬКА	КЕФАЛА
КРУГЛЫШКА	РОГУЛЬКА	БРЕНЦАЛА
ОСЛЫШКА	КАДУЛЬКА	ИЗНАЧАЛА
МЫШКА1	КАРАКУЛЬКА	СНАЧАЛА
МЫШКА2	ПУЛЬКА	КРИЧАЛА
ПОДМЫШКА	КОШУЛЬКА	ВЪШАЛА
ПЫШКА	ПИЩУЛЬКА	[НАВЛА]
КРЫШКА	КОЗЮЛЬКА	МЕГЛА
ЗАКРЫШКА	ПИЛЮЛЬКА	ИГЛА
НАКРЫШКА	ВИСЮЛЬКА	МГЛА
ПЕРЕКРЫШКА	БАНЬКА1	БЪЛА
ОКРЫШКА	БАНЬКА2	ЗАБЪЛА
ПОКРЫШКА	МАНЬКА	РЕБЕЛА
КУРЫШКА	ДЕРЕВЕНЬКА	ДОБЕЛА
ОСЫШКА	ЛЕЖЕНЬКА	ДЪЛА
ПРОСЫШКА	ПЕНЬКА	ПОЛДЪЛА
МАРТЫШКА	ПУЧЕНЬКА	ДОЗЪЛА
КРАЮШКА	СВАШЕНЬКА	КРИКЕЛА
ДЯДЮШКА	КОВОНЬКА	МЕЛА
КЛЮШКА	РЫБОНЬКА	ИМЕЛА
КОКЛЮШКА	СЛЕГОНЬКА	ОМЕЛА
КОНЮШКА	КОЛОДОНЬКА	МАНЕЛА
ПАРНЮШКА	ЛИСОНЬКА	ПИПЕЛА
НЯНЮШКА	СМАЛЕХОНЬКА	БАРЕЛА
МАСТЮШКА	ГУНЬКА	ПОЛПЕРЕСТРЪЛА
ВЬЮШКА	ПУНЬКА	ПОЛСЕЛА
СВАТЪЮШКА	БРАТЫНЬКА	ПАТЕЛА
МЪДЯШКА	МИЛОСТЫНЬКА	ПАСТЕЛА1
КОНЯШКА	ПУСТЫНЬКА	ПАСТЕЛА2
ДОЩКА	НЯНЬКА	КОСТЕЛА
ПЛОЩКА	[ПОТЕРЬКА]	ПОСТЕЛА1
СКАЛЪКА	ГИРЬКА	ПОСТЕЛА2
ОСМЪНЪКА	СИСЬКА	БЧЕЛА
РОЗЛАСЪКА	МЕШЬКА	ЗВЪЗДОЧЕЛА
НАВЫКА1	ПОЩЬКА	ПЧЕЛА
НАВЫКА2	ДЪШЬКА	ГРУЗЛА
ВЛАДЬКА	ДЮКА	ИЗОВИЛА
ПРЕВЛАДЬКА	КЛЮКА	ВИЛА
САМОВЛАДЬКА	ЗАКЛЮКА	СВИЛА
ДОМУВЛАДЬКА	ОКЛЮКА	МОГИЛА
ГОРЕМЬКА	[ОСМАЯКА]	ВЕДИЛА
ЗАТЫКА	КУВЯКА	ВОДИЛА
ПЕРЕТЫКА	ЛЯКА	РОДИЛА
ПРИТЫКА	КУММИЛЯКА	ЖИЛА1
РЕДЬКА	КАРЯКА	ЖИЛА2
ДЯДЬКА	РАСКОРЯКА	ЖИЛА3
МЕТАЛЬКА	ПОЛКОСЯКА	ВЕРЗИЛА
САБЕЛЬКА	ПЕТААЛА	КИЛА
КОЛЫБЕЛЬКА	КАБАЛА	СКИЛА
КРОВЕЛЬКА	КАМБАЛА	КУМИЛА
ПЕЛЬКА	КАНБАЛА	ГНИЛА

ПИЛА	ОХУЛА	НУДИМА
СИЛА1	ПОХУЛА	ДИЯДИМА
СИЛА2	ЗАТХЛА	ЗИМА
СИЛА3	ИГЪЛА	СКИМА
НАСИЛА1	МОЛЪЛА	КЛИМА
НАСИЛА2	МУЛЪЛА	ЖЕНИМА
НЕСИЛА	КОВЫЛА	ПОСЕСТРИМА
САМОСИЛА	КАВЫЛА	БРАТИМА
НОСИЛА	КОВЫЛА	СЕПТИМА
ПАСТИЛА	МОТЪЛА	КАЙМА
ПОСТИЛА	ПЪТАЯЛА	ПЕРЕЙМА
ПЕРФИЛА	КОПЫРЯЛА	ОБОЙМА
СВЕКЛА	ПЪЯЛА	КОЙМА
КУКЛА1	АМА	ПОЙМА
КУКЛА2	ЛАМА	ПРОЙМА
ПАНУКЛА	ДАЛАЙ-ЛАМА	САКМА
КОДИКЕЛЛА	МАМА1	САЛМА
КАСТЕЛЛА	МАМА2	ПОЛМА
СИВИЛЛА	НАМА	ЕПИГРАММА
СКИЛЛА	РАМА	ДОМА
МОЛЛА	БРАМА	КАДОМА
МУЛЛА	КРАМА	ЕДОМА
ЕМЛА	ОСРАМА	СИКОМА
БУКУМЛА	ОПАВАЛЪСАМА	ЛОМА
ПЕРЕВОЛА	[ОПОВАЛЪСАМА]	ПОЛОМА
ПИГОЛА	РОДОСТАМА	КОТЛОМА
ИЗДОЛА	МАХАМА	ОЛОКАРПОМА
ЗОЛА	КОВМА	КРОМА
НАЗОЛА	МАГМА	ПОКРОМА
КОЛА1	СИНТАГМА	КОСТРОМА
КОЛА2	СИГМА	БАХРОМА
ПОЛКОЛА	ДОГМА	ИСТОМА
СКОЛА	РАДМА	РОДОСТОМА
РАСКОЛА	ЕДМА	АНАФОМА
КРАМОЛА	ПОЛСЕДМА	ДЖЕРМА
КОРОМОЛА	СИДМА	БАХТЕРМА
СМОЛА	НУДМА	НАХТЕРМА
ПОЛА	СКЕМА	МУШЕРМА
ИМПОЛА	КУЛЕМА	КОРМА
ИМЪПОЛА	ДРЕМА	МУШОРМА
ВОТОЛА	КУДРЕМА	КУРМА
ПОЛСТОЛА	ОРЕМА	МИШУРМА
АПОСТОЛА	СЕМА	МИШЮРМА
ПУСТОЛА	ПОЛСЕМА	СМА
ЗАТЕПЛА	АПОСТЕМА	АСМА
КАРЛА	ОПОСТЕМА	БАСМА
СВИРЛА	АНАФЕМА	АГИАСМА
БОРЛА	ОНАФЕМА	КАСМА
ОСЛА	ЛЕЖМА	КАТАПЕТАСМА
ВЕТЛА	РЕЖМА	КАФИСМА
МЕТЛА	РЪЖМА	ПОЛВОСМА
ДОТЛА	ПИЖМА	КОСМА
ЗЕГУЛА	КРИЖМА	ПОЛ-ОСМА
РЕГУЛА	КАТАПЕТАЗМА	ДУМА
РЕКГУЛА	КАТАПЕЗМА	НЕДУМА
КАНДУЛА	МАТЕЗМА	КУМА
КАНИКУЛА	КУЛИЗМА	РУМА
КОРНИКУЛА	МУЛИЗМА	ДРАХМА
СКУЛА	МАТИЗМА	ДИДРАХМА
ПИГУЛА	КАФИЗМА	БЕХМА
ЗАТУЛА	ЛУЗМА	БОХМА
СКАТУЛА	ДИАДИМА	КОПАЧМА



КОРЧМА	ЗАПАНА	ОМЪНА1
КУЧМА	РАСПАНА	ОМЪНА2
ПУЧМА	РАНА	ПАРАЛИПОМЕНА
КОРЪЧМА	ПОЛБАРАНА	СМЪНА
РЪШМА	САРАНА	ОТМЪНА
КОШМА1	ВРАНА	ПИСЪМЕНА
КОШМА2	ПРЕСТРАНА	НАПОЕНА
АЩМА	МУРАНА	ПЪНА
ПОЛЪМА	БРАТАНА	ЛИПЕНА
ОРЪТЪМА	САТАНА	КУПЪНА1
БЪХЪМА	СМЕТАНА	КУПЪНА2
ПОЛ-ОБЫМА	КАПТАНА	МАРЕНА
РАДЪМА	КОПТАНА	ГАГТРЕНА
ВЪДЪМА	ПОЛСТАНА	ГАНГРЕНА
НУДЪМА	БУТХАНА	МЪРЕНА
ВКРАЖЪМА	БУХАНА	МОРЕНА
ПАЛЪМА1	МАЦАНА	ИСТРЕНА
ПАЛЪМА2	НЕУДОБНА	ПОЛЦРЪНА
ПАЛЪМА3	ИЗДАВНА	БРАТЕНА
ЕЛЪМА	ОТДАВНА	ДРОЧЕНА
ДЪЛЪМА	КРАЛЕВНА	ПШЕНА
НЕЛЪМА	КОРОЛЕВНА	ПОДОРОЖНА
СЕЛЪМА	ГРИВНА	КНЯЖНА
ИЛЪМА	ПОЛОВНА	АРЦИКНЯЖНА
БОЛЪМА	БАНОВНА	ЛОБАЗНА
КОЛЪМА	КУРВНА	КАЗНА
ПОЛЪМА	ДЕГНА	БЛАЗНА
МАНЪМА	СИГНА	ОБЛАЗНА
НОНЪМА	ДЪГНА	БРАЗНА
КУДЕРЪМА	ДНА	ПРЕЧЕЗНА
ВЕСЪМА	ОБЪДНА	СЛАБИЗНА
ПОЛОТЪМА	МЕДВЪДНА	ГОБИЗНА
ЛЕСТЪМА	БЕЗДНА	ГЛАВИЗНА1
РАДОСТЪМА	ИЗДНА	ГЛАВИЗНА2
НЕПУТЪМА	ДОПОЗДНА	ГЛАВИЗНА3
ПОЛЪТЪМА	ЕХИДНА	ДЕШЕВИЗНА
ПЪЛЪТЪМА	СКОРОДНА	КРИВИЗНА
КОРЧЪМА	ПРОХОДНА	ДОРОГОВИЗНА
РЮМА1	ЖЕНА	ГОЛОВИЗНА
РЮМА2	МАЛЖЕНА	НОВИЗНА
ДОПРЯМА	МАЛОЖЕНА	ГОТОВИЗНА
ИСПРЯМА	СЕЛЕЗЕНА	ПРОГАЛИЗНА
НА1	ИЕНА	БЛИЗНА
НА2	БАЛЕНА	БЪЛИЗНА
НА3	ЗЕЛЕНА	ПРЯМИЗНА
КОНВАНА	ПЕЛЕНА	МАТЕРИЗНА
КАРВАНА	СЕЛЕНА	ПИРИЗНА
КОРВАНА1	ПОЛЪНА	КОРИЗНА
КОРВАНА2	ПЛЕНА1	ОТЧИЗНА
ПРИГАНА	ПЛЕНА2	КАПЩИЗНА
БАДАНА	СЛЕНА	ПЕРЕВОЗНА
ПОЛУБАДАНА	МАСЛЕНА	КОЗНА
БАЙДАНА	МЪНА	ДОРОЗНА
ПОЛУБАЙДАНА	ЗАМЪНА	ПРЪВУЗНА
РЪЗАНА	ОБМЪНА	ГАИНА
МЕЧИКАНА	ЪМЕНА	ЛАИНА
СЛАНА1	ПЕРЕМЪНА	ПАИНА
СЛАНА2	ПРЕМЪНА	КРАИНА
МАНА	РАЗМЪНА	ЗАКРАИНА
КАМАНА	ПОЛБЕЗМЕНА	САБИНА
ОБМАНА	ИЗМЪНА	ПОНЕВИНА
ПОЛБАТМАНА	ПРИМЪНА	ЛУЖВИНА

ГОЗБИНА	ЖЮКОВИНА	ПРИГОДИНА
ЗАШИБИНА	ОЛОВИНА	ПОДИНА
ЛАЙБИНА	ВОЛОВИНА	РОДИНА
ЛБИНА	ЖЛОВИНА	СМОРОДИНА
ЛАМБИНА	ПОЛОВИНА	СМЕРДИНА
ГОБИНА	НОВИНА	ГРУДИНА
ОСКОБИНА	ПУТОВИНА	ПРУДИНА
НАДОЛОБИНА	РОВИНА	ЛЪДИНА
ДРОБИНА	ВАРОВИНА	ГОВЯДИНА
ОСОБИНА	БОБРОВИНА	ДЯДИНА
ДЕРБИНА	БОРОВИНА	ЛЯДИНА
ГОРБИНА	ВОРОВИНА	СЛЯДИНА
ДУБИНА	ВЕРЕСОВИНА	ЗВЪВРОЯДИНА
ГЛУБИНА	МОСТОВИНА	ПЕСТРЯДИНА
ПОГРУБИНА	РЫТОВИНА	ЕЛЕИНА
ГЛЫБИНА	ЛОХОВИНА	СКВАЖИНА
ГЛЮБИНА	МОХОВИНА	КУРЧАЖИНА
СКОЛЯБИНА	ГОРОХОВИНА	ОБЖИНА
РЯБИНА	ВЕРХОВИНА	МЕДВЪЖИНА
ВИНА	РВИНА	СВЪЖИНА
РЖАВИНА	ВЕРВИНА	МЕЖИНА
ПРАВИНА	ПЕРВИНА	ПЪЖИНА
ЖУРАВИНА	БРОСВИНА	СИВОПЪЖИНА
ЖЮРАВИНА	ПАСТВИНА	БЕРЕЖИНА
ДВИНА	РЫТВИНА	МРЪЖИНА
КАРЖЕВИНА	КОРЫТВИНА	ОСТРЕЖИНА
МОРЖЕВИНА	ЛЪВИНА	ЛЖИНА
ЗМИЕВИНА	РЪВИНА	ДОЛЖИНА
ДЯТЛЕВИНА	ПЪГИНА	ПРОДОЛЖИНА
НЕВИНА	АНГИНА	СЕМЖИНА
ВЕПРЕВИНА	ПОЛУКАТОРГИНА	ЛОДОЖИНА
КОРЧЕВИНА	ОБШЛЯГИНА	ЛУДОЖИНА
РУЧЕВИНА	ГАДИНА	КОЖИНА
ЛЕЩЕВИНА	ВКЛАДИНА	ЛОЖИНА
ПРЫЩЕВИНА	ПОДКЛАДИНА	ПЕРЕЛОЖИНА
РУЧЬЕВИНА	ПЕРЕКЛАДИНА	ОТЛОЖИНА
РАЗВИНА	ОКЛАДИНА	КРУПОЖИНА
ИВИНА	МЛАДИНА	ОСТРОЖИНА
ЖИВИНА	ПАДИНА	МОРЖИНА
ГРИВИНА	ГРАДИНА	ПОТОРЖИНА
КРИВИНА	ОГРАДИНА	[РОЗДУЖИНА]
СИВИНА	ЛОШАДИНА	ЛУЖИНА
ОБШИВИНА	МЕДВЪДИНА	КАЛУЖИНА
ПРИШИВИНА	ДЪДИНА	БЪЛУЖИНА
КИРШИВИНА	ПРАДЪДИНА	ДРУЖИНА
СМОКВИНА	ЛЕДИНА	ПРУЖИНА
ДЕЛВИНА	БОЛЪДИНА	НАПРУЖИНА
СВАРАБОВИНА	СКАРЪДИНА	ПРИТУЖИНА
СВОРОБОВИНА	СЕРЕДИНА	ПРИСТУЖИНА
СИГОВИНА	СЪДИНА1	ОТТУЖИНА
ЛОГОВИНА	СЪДИНА2	ЖЕМЧУЖИНА
РОГОВИНА	РАССЪДИНА	КУРЧУЖИНА
ЛЯГОВИНА	МЕЖДИНА	ПОТОРЪЖИНА
МЕДОВИНА	ЗВЪЗДИНА	ДЮЖИНА
СЕРЕДОВИНА	БОРОЗДИНА	СЕВРЮЖИНА
ЕНДОВИНА	ПОДДУЗДИНА	СКОРОГЛАЗИНА
РУДОВИНА	РАССИДИНА	БРАЗИНА
РАКОВИНА	СЕКУНДИНА	ОБРАЗИНА
ДИКОВИНА	ВОЕВОДИНА	ГОБЗИНА
ЖИКОВИНА	ПЕРЕВОДИНА	ЖЕЛЪЗИНА
ЖУКОВИНА	ПРИВОДИНА	СЛЕЗИНА
МЪШКОВИНА	ГОДИНА	БЕРЕЗИНА

НИЗИНА	ПОЛИНА1	ВОДЕНИНА
РОГОЗИНА	ПОЛИНА2	МЕЖЕНИНА
ЛОЗИНА	ИСПОЛИНА	БУЖЕНИНА
БОРЗИНА	КАПЛИНА	ПРЯЖЕНИНА
КОРЗИНА	КРАПЛИНА	ДАВЛЕНИНА
ПАУЗИНА	ДУПЛИНА	КРОВОДАВЛЕНИНА
СНУЗИНА	МЕРЛИНА	БЪЛЕНИНА
ОПУЗИНА	СЛИНА	ЗЕЛЕНИНА
ВЗЛЪЗИНА	МАСЛИНА	КЛЕНИНА
ГРЯЗИНА	СВЕРЪПОМАСЛИНА	ОЛЕНИНА
КОРАКИНА	НАПРАСЛИНА	КУПЛЕНИНА
МЕКИНА	ПОМЪСЛИНА	ЖАРЕНИНА
[ПОСАЖЕНКИНА]	ДЯТЛИНА	ПАРЕНИНА
МАХКИНА	ИЗДОХЛИНА	ИГРЕНИНА
ЗАЯКИНА	ЗАТХЛИНА	ОСЕНИНА
МЯКИНА	ПУХЛИНА	СЪЧЕНИНА
ЗАВАЛИНА	ОПУХЛИНА	КВАШЕНИНА
ПРОВАЛИНА	ПРОПУХЛИНА	КРАШЕНИНА
ГАЛИНА	ПРИШЛИНА	БЪШЕНИНА
ПРОГАЛИНА	ПОШЛИНА	КОШЕНИНА
КАЛИНА1	БЪЛИНА	БЯШЕНИНА
КАЛИНА2	КОБЪЛИНА	НОВОЧИЩЕНИНА
СКАЛИНА	КРЪЛИНА	ДОЩЕНИНА
ПОДСКАЛИНА	ВИСЯЛИНА	МЕЖНИНА
МАЛИНА1	МИНА	ДОЛЖНИНА
МАЛИНА2	СЕДМИНА	СВИНИНА
РАСПАЛИНА	ПРЪМИНА	КЛИНИНА
ГАТАЛИНА	СЕМИНА	КОНИНА
МАТАЛИНА	ПРИЖИМИНА	ПОСКОНИНА
МОТАЛИНА	ПОЙМИНА	ПОЛОНИНА
ПРИЧАЛИНА	ВОДОПОЙМИНА	ДУПНИНА
ЗВЪЗДОЧАЛИНА	ВОЛМИНА	ПОДИРНИНА
РУБЛИНА	ОМИНА	ПОДЪРНИНА
ГЛИНА	КОМИНА	КВАСНИНА
БУГЛИНА	ОСКОМИНА	НАПРАСНИНА
ДЛИНА	КРОМИНА	ПРИСНИНА
РАСПАДЛИНА	ОСМИНА	ПОМИСЕЧНИНА
ОТСЕДЛИНА	ПОЛУОСМИНА	ОПРИЧНИНА
ПОДЛИНА	ОТМИНА	ПОМЪСЯЧНИНА
ЕЛИНА	НЕЛЬМИНА	ОПРИШНИНА
БЪЛИНА	ВОСЪМИНА	КЛЕТЧЕНЪНИНА
МЪЛИНА	[ПРЪМИНА]	РИМЛЯНИНА
ОПРЪЛИНА	КАБАНИНА	КОНОПЛЯНИНА
ПОДСТРЪЛИНА	ДАНИНА	СЪМЯНИНА
СЕЛИНА	ПЛАНИНА	ВОЛОКНЯНИНА
ПРЕСЕЛИНА	БАРАНИНА	ЛЪНЯНИНА
ВИСЪЛИНА	БРАНИНА	ПОРТЯНИНА
РАССЪЛИНА	ОРАНИНА	ПЕРЕБОИНА
ПОДТЪЛИНА	КЛЪТЧАНИНА	ПРИБОИНА
ПРИЦЕЛИНА	МЪШАНИНА	ПРОБОИНА
ПРИЧЕЛИНА	ЗАМЪШАНИНА	ПЕРЕМОИНА
ЗВЪЗДОЧЕЛИНА	КОРОБНИНА	ВОДОМОИНА
КОЗЛИНА	РАВНИНА	[РОИНА]
РАЗВИЛИНА	РОВНИНА1	ВОДОРОИНА
ПОЖИЛИНА	РОВНИНА2	ПИНА
ОСИЛИНА	ДНИНА	ВАЛИНА
ВОЛИНА	ПЛАДНИНА	КРАПИНА
ДОЛИНА1	РЕДНИНА	ЛИПИНА
ДОЛИНА2	ПОЛУДНИНА	КОЛПИНА
ИЗДОЛИНА	РЯДНИНА	ОСЛОПИНА
ЗАКОЛИНА	ГРЕБЕНИНА	ЛУСПИНА
СМОЛИНА	ИЗЪВДЕНИНА	ДУПИНА

КУПИНА	ПОЧЕРЕВЕСИНА	СИНОТИНА
ЛУПИНА	ЛЪСИНА	СИРОТИНА
КЛЯПИНА	ПАЧЕСИНА	ИЗВОРОТИНА
ПОДТОВАРИНА	ОСИНА	КОРОТИНА
ОШВАРИНА	КОСИНА	ПЕСТРОТИНА
ОБГАРИНА	ОТКОСИНА	ВЕРХОТИНА
ИЗГАРИНА	ЛОСИНА	[КУРОПТИНА]
ПРИГАРИНА	КОЛОСИНА	КАРТИНА
ЖАРИНА	ЛОСОСИНА	КОРТИНА1
КАРИНА	ПСИНА	КОРТИНА2
ЗАКАМАРИНА	МЕРСИНА	КОРТИНА3
ПАРИНА	МИРСИНА	МУХОРТИНА
ПОДПАРИНА	ПАРУСИНА	ПЛАСТИНА
МШАРИНА	ПАЛУСИНА	СВЕСТИНА
МУШАРИНА	ВЫСИНА	ОДНОТРЕСТИНА
ЗУБРИНА	ЛЫСИНА	ПОЛУШЕСТИНА
ИЗУБРИНА	ОТЛЫСИНА	ИСТИНА
ПАДРИНА	ГАТИНА	МОСТИНА
ОДРИНА	БОГАТИНА	ПРОСТИНА
ВОДРИНА	РОГАТИНА	ПОПЕРСТИНА
ОБОДВЕРИНА	ЛАТИНА	ГУСТИНА
ОБУДВЕРИНА	БЛАТИНА	ЖЕЛОМУСТИНА
ЗВЪРИНА	ПЛАТИНА	ПАУТИНА
ОЗЕРИНА	СЛАТИНА	ЛОСКУТИНА
ПЕРИНА	НАТИНА	ПОУТИНА
СЪРИНА	ЛОПАТИНА	ПОЛУШТИНА
МШЕРИНА	БРАТИНА	КОРЫТИНА
ПИРИНА	ЗАБИРЧАТИНА	ЖЕРЕБЯТИНА
КРИНА1	КЛЪТЧАТИНА	ГОЛУБЯТИНА
КРИНА2	ПОВЪТИНА	ДЕВЯТИНА
СКРИНА	КОРОВЕТИНА	КОРОВЯТИНА
БОРИНА1	ДЪТИНА	ЛЕБЕДЯТИНА
БОРИНА2	КОЗЛЕТИНА	КОЗЛЯТИНА
ЗАБОРИНА	ПЛЕТИНА	КОБЪЛЯТИНА
СВОРОБОРИНА	ПЕРЕПЛЕТИНА	НЯТИНА
ЗАВОРИНА	ОПЛЕТИНА	РУКОЯТИНА
ОДВОРИНА	ПЕРЕМЕТИНА	ПЯТИНА
ПОВОРИНА	РАЗМЕТИНА	КУРЯТИНА
ПРИТВОРИНА	СМЕТИНА	ДЕСЯТИНА
ГОРИНА	ОТМЕТИНА	ГУСЯТИНА
КОСОГОРИНА	РЕШЕТИНА	ОДЕКУИНА
ЗАДОРИНА	ОБРЪШЕТИНА	ПОЛУИНА
ПОДЗОРИНА	ПОДРЪШЕТИНА	МАХИНА
СКОРИНА	ВИТИНА	МЕДИЦИНА
ЗАМОРИНА	СВИТИНА	СКОПЦИНА
СЕДМОРИНА	СВОИТИНА	ОТЦИНА
ОСМОРИНА	ЛАКТИНА	БРАЧИНА
ПОДПИРИНА	ЛОКТИНА	ЖЕРЕБЧИНА
КОПРИНА	ПОЛТИНА	РЖАВЧИНА
САТРИНА	ПОЛОНТИНА	ОВЧИНА
ЗАВТРИНА	РАБОТИНА	ЛЕГЧИНА
ОСЕТРИНА	БЛЕВОТИНА	ПОЛЕДЧИНА
ПЕСТРИНА	ЖИВОТИНА	НАГОДЧИНА
ИСТРИНА	ЛОГОТИНА	МЕРТВЕЧИНА
БЫСТРИНА	СКОТИНА	ПЕЧИНА
ЗАУТРИНА	ПОДСКОТИНА	ПЕРЕЧИНА
КАУРИНА	ПОСКОТИНА	ПОПЕРЕЧИНА
БУРИНА	БОЛОТИНА	ВОДОТЕЧИНА
КОЖУРИНА	ПЛОТИНА	ДВОЯЧЕЧИНА
ПУЗЫРИНА	ЗАПЛОТИНА	[ПОЩЕЧИНА]
КРУТОЯРИНА	ОПЛОТИНА	МУЖЧИНА
ПОДЛАСИНА	РАСПЛОТИНА	РАБИЧИНА

ДИЧИНА	ОКОЛЬЧИНА	ГОЛОВЩИНА
КОЗИЧИНА	СКОПЬЧИНА	ПОГОЛОВЩИНА
ЛИЧИНА	ЗАЯЧИНА	АЛТЫНОВЩИНА
ВЕЛИЧИНА	ЛЯЧИНА	ПОЧЕЛОВЩИНА
МАСЛИЧИНА	МЯЧИНА	НЕПОПОВЩИНА
ВИННИЧИНА	СВОЯЧИНА	МОРОВЩИНА
КИРПИЧИНА	ГОРЯЧИНА	ПЕТРОВЩИНА
ВЪВЕРИЧИНА	ВСЯЧИНА	ЛИТОВЩИНА
ПРИЧИНА	МЪСЯЧИНА	МОСТОВЩИНА
КУРИЧИНА	ПОМЪСЯЧИНА	ПОМОСТОВЩИНА
ЗАЙЧИНА	КОТЛУБАШИНА	МЪХОВЩИНА
НЪКЧИНА	ПАШИНА	ВЕТХОВЩИНА
НИКЧИНА	МЕШИНА	ОТЦОВЩИНА
ДУБОТОЛЧИНА	МЪШИНА	БЕЗАДЩИНА
ОСЕНЧИНА	ЛЕМЕШИНА	ЛЪЩИНА
КОНЧИНА	РЪШИНА	ПОЛЕЩИНА
ОКОНЧИНА	ОРЪШИНА	ГОРЕЩИНА
БОЧИНА	ЗАСТРЪШИНА	КНЯЖЩИНА
ОБОЧИНА	НЕТИШИНА	СВОИЩИНА
ПОВОЧИНА	ВЪКШИНА	ОПРИЩИНА
ПОТОЛОЧИНА	ПОСОШИНА	ПРИТИЩИНА
ОТРОЧИНА	РАССОШИНА	НАГАЙЩИНА
ПАТОЧИНА	ПОЛ-АРШИНА	КОРОБЕЙЩИНА
ПЕРЕТОЧИНА	ВЕРШИНА	КОПЕЙЩИНА
ВОДОТОЧИНА	ВЫМОРШИНА	МЩИНА
ПОТОЧИНА	ВЕТШИНА1	ЗЕМЩИНА
ПРОТОЧИНА	ВЕТШИНА2	РИМЩИНА
ИСТОЧИНА	ПРОДУШИНА	ПОДЫМЩИНА
СКОПЧИНА	ПАЖУШИНА	ПАНЩИНА
ПОТОПЧИНА	ПАЗУШИНА	ПОДЕНЩИНА
КУПЧИНА	СКОРЛУШИНА	ЖЕНЩИНА
ГОРЧИНА	ПУШИНА	ПОСАЖЕНЩИНА
КОРЧИНА	РУШИНА	ЛОНЩИНА
ПОТОРЧИНА	КРУШИНА	ЛАТЫНЩИНА
ВОСЧИНА	ЗАСУШИНА	ВОЩИНА
КАЗАТЧИНА	ПОДСУШИНА	ЛАДОЩИНА
РАТЧИНА	ПРИСУШИНА	КОЩИНА
БРАТЧИНА	ВЫШИНА	ЛОЩИНА
ВЕТЧИНА	КАМЫШИНА	ПОСОЩИНА
ЛЕТЧИНА	ЕЛЬШИНА	АМБАРЩИНА
ПРИТЧИНА	БОЛЬШИНА	ПОАНБАРЩИНА
ОПРИТЧИНА	МЕНЬШИНА	ЖОЛНЕРЩИНА
ОТПРИТЧИНА	ГОРЬШИНА	МИРЩИНА
ОТЧИНА	ВЯЩЬШИНА	МОРЩИНА
ВОТЧИНА	БРЮШИНА	ОТМОРЩИНА
ИЗВОТЧИНА	КОПАЩИНА	ЗАУМОРЩИНА
НАГОТЧИНА	МОЛЕБЩИНА	МОНАСТЫРЩИНА
ИЗОТЧИНА	ОБЩИНА	БОЯРЩИНА
НОВГОРОТЧИНА	КОРОБЩИНА	БЕЗАТЩИНА
КРУТЧИНА	ЛЮБЩИНА	МУЩИНА
ЛЯТЧИНА	ДЯДЕВЩИНА	КНЯЗЬЩИНА
ПАУЧИНА	НОЖЕВЩИНА	ПОНЕДЪЛЬЩИНА
ПАВУЧИНА	КОНЕВЩИНА	ПОКОТЕЛЬЩИНА
ПАДУЧИНА	РАСЦАРЕВЩИНА	ДЪВЬОЛЬЩИНА
ЛУЧИНА	ПОДЕРЕВЩИНА	НИКОЛЬЩИНА
ИЗЛУЧИНА	ПОЗДОВЩИНА	ПОЛЬЩИНА
ПОУЧИНА	СМЕРДОВЩИНА	МИТРОПОЛЬЩИНА
ПУЧИНА	ПУДОВЩИНА	БОБЬЛЬЩИНА
КРУЧИНА	ПОЛОЗОВЩИНА	ЛЯЩИНА
НЕКЪЧИНА	КОНДАКОВЩИНА	КНЯЩИНА
НИКЪЧИНА	ПОВЕКОВЩИНА	БАЙНА
ОТЪЧИНА	ЛУКОВЩИНА	ЛАЙНА

МАЙНА1	КУПОНА	МОШНА
МАЙНА2	[ГРОНА]	КОНЮШНА
РАЙНА	БОРОНА1	РАБИШНА
ОКРАЙНА	БОРОНА2	РАБИЧИШНА
ОРУЖЕЙНА	ЗАБОРОНА	СИГЪНА
ВОЙНА	ОВОРОНА	ЖЛЪНА
БОГАДЪЛНА	ВОРОНА	ДОПЪЛНА
ЖЕЛНА	КОРОНА	МОРЖЫНА
ОЛНА	МАТРОНА	СКРЫНА
ВОЛНА1	ПАРСОНА	ПЫРЫНА
ВОЛНА2	ПЕРСОНА	САТЫНА
БАВОЛНА	ДРОЧОНА	ПОЛТЫНА
ЖОЛНА	КОПНА	КОПОШЫНА
НОЛНА	МАРНА	СЪДАЛНА
ДОПОЛНА	СЪВЕРНА	СЕДЕЛНА
НЕСПОЛНА	СКВЕРНА	СЪДЕЛНА
ИСПОЛНА	СЕРНА	БЛАГОДЪЛНА
НЕЙСПОЛНА	ИСТЕРНА	НЕТЕЛНА
МНА	ГИСТЕРНА	ИСЦЪЛНА
АМНА	КИСТЕРНА	СЪДИЛНА
РАМНА	СИСТЕРНА	ПРЯДИЛНА
ИСЧЕРЕМНА	ИСЧЕРНА	СВЪТИЛНА
ИСТЕМНА	ИЗМИРНА	ОЛНА
ДОМНА	СМИРНА	ПЕКОЛНА
ВАННА	КРАСНА	ДРЕКОЛНА
КАННА	ВЕСНА	МЪЛЪНА
МАННА	ПРЕВЪСНА	РАМЪНА
ПАННА1	ДЕСНА	МАНЪНА
ПАННА2	БЛЕСНА1	ОССАНЪНА
ОСАННА	БЛЕСНА2	СКВЕРНЪНА
БРАТАННА	ПЛЕСНА	СКВЪРЪННА
ГЕЕННА	КРОСНА	ДЩЕРЪНА
МНОГОИМЕННА	ПЛОСНА	ДЪЩЕРЪНА
ПИННА	РЯСНА	СЛЮНА
ИСТИННА	КУНА	БЪЛЯНА
[НЕИСТИННА]	ИКУНА	СЪЛЯНА
ОКОННА	ЛУНА1	ПОЛЯНА
КОЛОННА	ЛУНА2	КОТЛЯНА
МЕДИЯННА	РУНА1	РУМЯНА
АРАВОНА	[РУНА2]	ДОРУМЯНА
РАЗГОНА	РУНА3	МАДЪЯНА
ИЗГОНА	ГРУНА	ОБЕЗЪЯНА
СИГОНА	КРУНА	ОБЛЕЗЪЯНА
ПОГОНА	КОРУНА	ОБОЗЪЯНА
СЕЛИДОНА	КАТУНА	ДОПЪЯНА
ГЕОНА	КАРТУНА	КРЕСТЪЯНА
ЖЕОНА	КОРТУНА	ВАПА
ЖОНА	КОШУНА	ЗАПА
ПАРСИОНА	КОЩУНА	ИЗНЕЗАПА
ИКОНА	БАЛАХНА	КАПА1
ВОЛКОНА	МИЛУХНА	КАПА2
БОЛОНА	РАБИЧНА	ЛАПА
ОБОЛОНА	РОБИЧНА	МАПА
КОЛОНА	ДЪДИЧНА	ПАПА
ЗАСЛОНА	ВОЕВОДИЧНА	КЪПА
МАМОНА	ГОСПОДИЧНА	ЗАКЛЕПА
ПЕРЕПОНА	МАСЛИЧНА	РЪПА
ПРЕПОНА	БРАТАНИЧНА	СВИРЪПА
ОПОНА1	СЕСТРЕНИЧНА	ЗАКРЪПА
ОПОНА2	СЕСТРИЧНА	НАКРЪПА
ПОПОНА	БОГАТИЧНА	ОКРЪПА
ВСПОНА	БРАТИЧНА	ПОКРЪПА

СКРЪПА	БАЙДАРА	ПАДЕРА
ОТРЕПА	БУДАРА	ЪДЕРА
КИПА	КОЖАРА	ПАЗДЕРА
ЛИПА	ЗАРА	МАНДЕРА
СКНИПА	КАРА1	ЗАЖЕРА
МАЛПА	КАРА2	СЕКЪРА
ПОМПА	КАРА3	ГАЛЕРА
ПУМПА	СКАРА	ПОЛТАЛЕРА
КОПА1	МАШКАРА	БАДЕЛЕРА
КОПА2	МАРА	КОЛЕРА
ПЕРЕКОПА	ЗАМАРА	МЪРА
СИНКОПА	КАМАРА	КАМЕРА
СКОПА	ЗАКАМАРА	НЕМЪРА
[ПРЕТОПОПА]	САМАРА	РАЗМЪРА
ПРОТОПОПА	КОМАРА	ПРИМЪРА
РАСПОПА	ОШМАРА	ПОЛМЪРА
МАТРОПА	КИНАРА	СМЪРА
МАСТРОПА	ПАРА1	ПОЛУМЪРА
КОСОПА	ПАРА2	СЪРА
КОНЕТОПА	КАПАРА	ЛИТЕРА
ПОТОПА	ОПАРА	ПИТЕРА
ГОППА	САРА	КОТЕРА
НЕРПА	РЕЙТАРА	МЕСТЕРА
СКОРПА	ОТАРА	НЕСТЕРА
ЗАСПА	КУСТАРА	ГУСТЕРА
ПЕРЕСПА	КАФАРА	ДИФТЕРА
ПРИСПА	КАМФАРА	ПЯТЕРА
ОСПА	КАНФАРА	ДИФФЕРА
ВОСПА	КАШАРА	ВЧЕРА
ПОСПА	МШАРА	ПЕЧЕРА1
ЛУСПА	СЕБРА	ПЕЧЕРА2
КУПА1	АМБРА	КОШЕРА
КУПА2	ПОЛБОБРА	ПЕЩЕРА
КУПА3	ЗАЗУБРА	ОЩЪРА
КУПА4	ЛАВРА1	[КАИРА]
ОТКУПА	ЛАВРА2	ВИРА
СГЛУПА	НАВРА	ПРОСВИРА
СКОРЛУПА	ПОЛКОВРА	ДИРА
КРУПА	ПОДАГРА	ПАЖИРА
ЗАСТУПА	ЖАГРА	СЕКИРА
ОСЪПА	ИГРА	АНКИРА
КЛЪПА	НАДРА	ОМИРА
БЕЗАЯПА	ПОЛВЕДРА	КИНИРА
СЛЯПА	НЪДРА	ПИРА
ОХРЯПА	КАТЕДРА	КВАРТИРА
РАСТЯПА	КАФЕДРА	КАФИРА1
БАРА	МЯЖДРА	КАФИРА2
ПОЛ-АМБАРА	МЕЗДРА	ПОРФИРА
ПОЛ-ОНБАРА	КОРИАНДРА	ПРОСФИРА
КУБАРА	КАЛАМАНДРА	АЧИРА
ЗАВАРА	КУНЦРА	КРА1
ОБВАРА	ОДЫНЦРА	КРА2
ПЕРЕВАРА	КУДРА	МАКРА
ПРЕВАРА	МУДРА	[НАКРА1]
ИЗВАРА	ПУДРА	НАКРА2
СКВАРА1	ВЪДРА	ИКРА1
СКВАРА2	ЕРА	ИКРА2
ПРОВАРА	ВЪРА1	ИКРА3
СВАРА	ВЪРА2	СКРА
КУВАРА	НЕВЪРА	ИСКРА
НАГАРА	СЪВЕРА	ДОМРА
ИЗГАРА	ДЪРА	ПОМРА

ОБОРА1	КОСТРА	ПЛАКСА
ОБОРА2	ОЛЬСТРА	МАКСА
ЗАВОРА	ЗАУТРА	КАРАКСА
ПОЛДВОРА	ИЗУТРА	КЕРАКСА
ПЕРЕВОРА	ПОЛУТРА	КОРАКСА
РАЗВОРА	ИЗВНУТРА	РЕПУКСА
ГОВОРА	ИЗНУТРА	РЯПУКСА
СВОРА	ЗОУТРА	МУЛСА
ПРОСВОРА	МЪТРА	МАМСА
ПОТВОРА1	БУРА	ОСА
ПОТВОРА2	СБУРА	КОСА1
ГОРА	МАНДРАГУРА	КОСА2
МАНДРАГОРА	ДУРА	КОСА3
ДОРА	КОЖУРА	ПОЛОСА
РАЗДОРА	КУРА	РОСА
ПЕРЕОРА	АГКУРА	ПРОСА
ЗАЖОРА	ПРОСКУРА	КАРСА
ОБЖОРА	МАМУРА	ВОРСА
КОРА	НУРА	МОТУРСА
КОКОРА	КОНУРА	БУСА
ПОКОРА	ПОНУРА	[ПАБУСА]
СКОРА	НАТУРА	ПОЛКУСА
ИСКОРА	АРХИТЕКТУРА	МУСА
КАМОРА	ПОРФУРА	РУСА
ИЗМОРА	ПЕЧУРА	ПОЛПАРУСА
КОМОРА	МИШУРА	РЯСА1
[СИКОМОРА]	ОХРА	РЯСА2
НОРА	ВОХРА	КОМБАТА
ПОРА1	ДЫРА	САВВАТА
ПОРА2	СЕКЫРА	НАГАТА
ПОРА3	КОПЫРА	НОГАТА
ПОРА4	ОСЪЖЯРА	КОНДАТА
НЕПОРА	АБАСА	СИАТА
ОТПОРА	НАБАСА	КАТА
НАСОРА	ОБАСА	ОХИДИКАТА
РАССОРА	АРТАВАСА	ЛАТА1
ПОЛВТОРА	КАСА	ЛАТА2
ПОЛТОРА	ПЛАСА	ПАЛАТА
КОТОРА	КРАСА	САЛАТА
ПРОТОРА	ПРАСА	ПОЗЛАТА
АНАФОРА	ПОЛЧАСА	КОМЛАТА
МЕТАФОРА	НАБЕСА	ПОЛАТА
КЕФОРА	ЗАВЪСА	ПЛАТА
АМФОРА	НАВЪСА	ЗАПЛАТА1
ПРОСФОРА	ПРЕВЪСА1	ЗАПЛАТА2
ПЕЩОРА	ПРЕВЪСА2	ПОДПЛАТА
АСПРА	ПОВЪСА	ПРИПЛАТА
МЕРРА1	ПРОВЪСА	ОПЛАТА
МЕРРА2	ЛЪСА1	ДОПЛАТА
ЗАВТРА	ЛЪСА2	НЕДОПЛАТА
НАЗАВТРА	ПРИМЪСА	ПОПЛАТА1
ДИАМЕТРА	ЕРЕСА	ПОПЛАТА2
КУЕПЕТРА	ПРЕЧРЕСА	РАСПЛАТА
КУПЕТРА	ПРЕЧЕСА	НЕРАСПЛАТА
ЛИТРА	ОЧЕСА	ИСПЛАТА
СЕЛИТРА	БАИСА	НЕВЫПЛАТА
МИТРА	ЛИСА	СЛАТА
МОТРА	МИСА	МАТА
КАСТРА	НИСА	ГРАМАТА
БРАСТРА	ВИНИСА	КАТАПЕТАЗМАТА
СЕСТРА	ПИСА	КОНМАТА
ПОСЕСТРА	МИРИСА	САЛОМАТА



ПОМАТА	МОНЕТА	СВЕРБОТА
ОЛКАВТОМАТА	РЕТА	ПРАВОТА
ОЛОКАВТОМАТА	КАРЕТА	ЗЪВОТА
ОЛЪКАВТОМАТА	ПОЛУКАРЕТА	БЛЕВОТА
АРМАТА	БОЖДРЕТА	РВОТА
ГАРМАТА	НЕРЕТА	ОХВОТА
КОНБНАТА	КОРЕТА1	БЛАГОТА
КОВНАТА	КОРЕТА2	ВЛАГОТА
КОМНАТА	ПОЛУКОРЕТА	НАГОТА
ГОНАТА	ВСТРЪТА	СНАГОТА
ЛОПАТА	СЪТА	ЛЕГОТА
РОПАТА	ПОЛЧЕТА	ПЪГОТА
ВРАТА	КОРЧЕТА	ИГОТА
РАЗВРАТА	НИШЕТА	ЛГОТА
ИСТРАТА	НЕШЕТА	ВОЛГОТА
САТА	ОТШЕТА	ДОЛГОТА
ПАХАТА	ИТА	МОГОТА
ПОЛДРУГАНАДЦАТА	КИБИТА	ЛЪГОТА
ПОЛСЕМАНАДЦАТА	ВИТА	ОБТЯГОТА
[ПОЛВОСМАНАДЦАТА]	СВИТА	ГЛАДОТА
ПОЛ-ОСМАНАДЦАТА	ВИЗИТА	ПОЗДОТА
ПОЛЧЕТВЕРТАНАДЦАТА	КИТА	СКУДОТА
ПОЛШЕСТАНАДЦАТА	РАКИТА	НИЗОТА
[ПОЛШТАНАДЦАТА]	ПАРАКИТА	ИОТА
ПОЛДЕВЯТАНАДЦАТА	ВОЛОКИТА	КИОТА
ПОЛПЯТАНАДЦАТА	МОЛОКИТА	МРАКОТА
[ПОЛДЕСЯТАНАДЦАТА]	КАЛИТА	ЛЕГКОТА
ПОЛДВЪНАДЦАТА	ПЛИТА	ИКОТА
ПОЛТРИНАДЦАТА	КОМИТА	ВЕЛИКОТА
ПОЛ-ОДИННАДЦАТА	ЛАНИТА	АЛКОТА
[ПОЛЧЕТЫРНАДЦАТА]	ПЛАНИТА1	МЪЛКОТА
ПОЛПЯТНАДЦАТА	ПЛАНИТА2	КОРКОТА
ПОЛТРЕТЪЯНАДЦАТА	МЕНИТА	ЛАСКОТА
БЕЧАТА	ПИТА	МЪШКОТА
МЪЩАТА	МАРГАРИТА	ГОРЪКОТА
НАВТА	[ОСТРИТА]	МЯКОТА
КАЕТА	ОХРИТА	МАЛОТА
КЛЕВЕТА	СИТА	ГЛОТА
ПОВЪТА	КУРХИТА	КРУГЛОТА
СЕРВЕТА	ЗАЩИТА	БЪЛОТА
РАСЦВЪТА	ГЛЕЙТА	ВОЛОТА
БЛИЗЕТА	КОРЕЙТА	ГОЛОТА
КЕТА	ЛИХОЙТА	ПОЗОЛОТА
РАКЕТА	ПОЛТАКТА	СКОЛОТА
ДОБЛЕТА	ПАНДЕКТА	ПЛОТА
[КЛЪТА]	КУТУКТА	ЗАПЛОТА
ПОЛЪТА	ИЗЖЕЛТА	СЛОТА
КУПЛЕТА	СЖЕЛТА	СВЪТЛОТА
МЪТА	АЛАКАНТА	ГРАМОТА
ПОДМЕТА	КЪПАНТА	НЪМОТА
ПОДМЪТА	БАРАНТА	ДРЕМОТА
РАЗМЪТА	ПОЛЕНТА	ЛОМОТА
ПРИМЪТА	ПЛЕНТА	НОТА1
ОМЕТА	КВИНТА	НОТА2
КОМЕТА	РЕЦЕПИОНТА	ЛЪНОТА
ПОМЪТА	ВИКОНТА	СИНОТА
СМЪТА	ОВОЛОНТА	ПОЛНОТА
ОТМЪТА	ПОЛФУНТА	КОМНОТА
ПЛАНЕТА	ОТА	РЪСНОТА
МАНЕТА	СЛАБОТА	ПРИСНОТА
ЗАГНЪТА	РАБОТА	КЛОСНОТА
СИНЕТА	РОБОТА	ПОТА

ЛЪПОТА	ЗАСТА	ВАХТА1
ВЕЛЕЛЪПОТА	ЛАСТА	ВАХТА2
НЕЛЪПОТА	ПОЛЛАСТА	ЛАХТА
БЛАГОЛЪПОТА	ПОДСЛАСТА	ПЛАХТА
СЛЪПОТА	ПОЛСЕМАСТА	ПАХТА
СИПОТА	ПОЛ-ОСМАСТА	САХТА
РОТА1	КРАСТА	ПИХТА
РОТА2	ПОЛТОРАСТА	КУТУХТА
ДОБРОТА	ПОЛЧЕТВЕРТАСТА	МЕЧТА
ЛЮБОДОБРОТА	ПОЛШЕСТАСТА	ПОЧТА1
БОДРОТА	ПОЛПЯТАСТА	ПОЧТА2
СИРОТА	НЕВЪСТА	ПОЧТА3
МОКРОТА	НЕНЕВЪСТА	БАШТА
ВОРОТА	БЛЕСТА	ПОЛШТА
[ПОВОРОТА]	ДАКЕМЪСТА	ПЪТА
ПОЛУВОРОТА	БЕРЕСТА	ПОДСЪТА
МАСТРОТА	ПОЛШЕСТА1	ДОСЪТА
ПЕСТРОТА	ПОЛШЕСТА2	ДЕЛЪТА
ОСТРОТА	ПОЛЛИСТА	БАФЪТА
БЫСТРОТА	МОНИСТА	КАЮТА
КРАСОТА	ПОЛТРИСТА	МАЛЮТА
НЕКРАСОТА	ДОЧИСТА	КАЯТА
ПРЕКРАСОТА	ПОЖАЛУЙСТА	РЕБЯТА
ШЕСОТА	СЕКСТА	РОБЯТА
ОСОТА	ПОЛСТА	ПОЛДЕВЯТА
БОСОТА	ИСТОЛСТА	БЛИЗЯТА
ГНУСОТА	ПОМСТА	МЯТА
ВЫСОТА	КОМБОСТА	СЕРДЕНЯТА
ПЯСОТА	ПОДСТАРОСТА	БЛИЗНЯТА
ЖЕСТОТА	КОРОСТА1	ПОЯТА
НЕЧИСТОТА	КОРОСТА2	ПЯТА
ПРЕЧИСТОТА	ИСПРОСТА	ПОЛПЯТА
ПРОСТОТА	ВЕРСТА	ЗВЪРЯТА
ПУСТОТА	ГВЕРСТА	ПАДЧЕРЯТА
МАХОТА	КЕРСТА	КУРЯТА
ПАХОТА	ПОЛШЕРСТА	ПРАШУРЯТА
НЕПАХОТА	КОРСТА	ПОЛДЕСЯТА
СМЪХОТА	ИЗГУСТА	КАФА
ПЪХОТА	[ЛУСТА]	АЛАФА
ЛИХОТА	КАПУСТА	ОЛАФА
ОХОТА1	ИСПУСТА	НАВФА
ОХОТА2	ПОЛТРЕЯСТА	КОЛЪФА
ПОХОТА	ПОЛТРЕТЬЯСТА	ОЛИФА
ВЕТХОТА	МОГУТА	БОЛФА
ГЛУХОТА	МУГУТА	ПЛИНФА
ПУХОТА	КУТА	ГОЛГОФА
ПЫХОТА	ЗАКУТА	КОЛОФА
ПТА	ПАЛУТА	АРФА
ЛЕПТА	СМУТА	КУФА
РЕЦЕПТА	НУТА	НАФФА
ВАРТА	ПУТА	АЛФА
КВАРТА	РАСПУТА	РУБАХА
КАРТА1	БЕСПУТА	СВАХА
КАРТА2	РУТА	ПЛАХА
НАРТА	КРУТА	СИРОМАХА
ПЕРЕВЕРТА	ПОДКРУТА	РОСОМАХА
ПОЛЧЕТВЕРТА	ПРИКРУТА	ПОБИРАХА
ПОРТА1	ПОКРУТА1	ПТАХА
ПОРТА2	ПОКРУТА2	КОГХА
РЕТОРТА	СКРУТА	ВЪХА
КУРТА	КОШУТА	КАРДЕХА1
ПОЛСЪРТА	БАФТА	КАРДЕХА2

ЗЕХА	СВЕРХА	КОШУХА
ЛЪХА	ИРХА	БОЛЬШУХА
БЪЛЕХА	КИРХА	ПЪХА
МАСЛЕХА	ПАСХА	ЕЛЬХА
ПОЛМЪХА	АНТИПАСХА	ОЛЬХА
ПОМЪХА	ПЛЕТХА	ВОЛЬХА
ВАРЕХА	МИЧИЛИБУХА	КОНЬХА
ВЕРЕХА	ПОСТАВУХА	КРАЮХА
РАЗРЪХА	ПРОЛЪВУХА	БЕСПЕЛЮХА
КОРЕХА	НЕЧЕВУХА	ПАНТЮХА
ПРОРЪХА	КРИВУХА	ВЬОХА
ЗАСТРЪХА	ЗАДУХА	БЛЯХА
ОСТРЪХА	СЪДУХА	КОНЯХА
КУРЕХА	ОТДУХА	ПРЯХА
ВТЪХА	ПОПРЯДУХА	НЕПРЯХА
ПОТЪХА	РАЖУХА	МАЦА
КАРТЕХА	РОЖУХА	МУЖЕУДАВЦА
МАЧЕХА	ПАЗУХА	ГЛАВЦА
МАШЕХА	ЗАПАЗУХА	[ОСТРЕВЦА]
ЖАРАВИХА	ПОДПАЗУХА	БИВЦА
СЛИЗИХА	РЪЗУХА	ОВЦА
ПРЕЗЛИХА	СЛИЗУХА	КОКОВЦА
ИЗЛИХА	ПОПОЛЗУХА	ДРОВЦА
ЗАИЗЛИХА	ПОПОЛОЗУХА	КАДЦА
ПРЕИЗЛИХА	КРИУХА	ОБОВЛАДЦА
СКУЛИХА	КУХА	КЛАДЦА
БОБЪЛИХА	МЯКУХА	ЗАКЛАДЦА
КОПЪЛИХА	КАЛУХА	ИЗРАДЦА
ВЪДУНИХА	СТЛУХА	ОСАДЦА
КОЛДУНИХА	ЕМЕЛУХА	МЪДЦА
ПОНОМАРИХА	ПРЕСЛУХА	ЗАВОДЦА1
ВОРИХА	ПОПРЪСЛУХА	ЗАВОДЦА2
ПРОСКУРИХА	КИСЛУХА	КОЛОДЦА
БАРСИХА	ОСЛУХА	МНОГОЯДЦА
ИСПОДТИХА	ПОСЛУХА	РЯДЦА
ПОТИХА	МУХА	БРАТЪЕЦА
ИСПОТИХА	КРОМУХА	МОЛОДЕЖЦА
ВОСКОМАСТИХА	РОСОМУХА	ВЗНОЖЦА
ИСТИХА	ОСМУХА	ПОТОРЖЦА
ДУТИХА	МШЕНУХА	НИЗЦА
СКОЛУТИХА	КЛЯПУХА	ИСХОДАТАИЦА
МАЧИХА	РЯПУХА	РАБИЦА
[ВОБЧИХА]	ПОВАРУХА	КРАБИЦА1
КУЗНЕЧИХА	КАРУХА	КРАБИЦА2
ГРЕЧИХА	НАРУХА	КЛАДБИЦА
МЕЛЬНИЧИХА	ЖЕРУХА	БЕСХЛЪБИЦА
КУПЧИХА	РАЗРУХА	ПОГРЕБИЦА
ПОМХА	ЖИРУХА	НАПОГРЕБИЦА
СЕРЕДОХА	ПОРУХА	СЛУЖБИЦА
СМЕРДОХА	ПРОРУХА	ИЗБИЦА
БЛОХА	ПЕСТРУХА	ПОДИЗБИЦА
ПЛОХА	ЗАСУХА	ПОДЪИЗБИЦА
[МОХА]	ПОДСУХА	ПОДЪИЗБИЦА
СНОХА	ДОСУХА	ПРИЛБИЦА
КРОХА	ПРОСУХА	КОЛБИЦА
ЗАВОРОХА	РАССУХА	КОБИЦА
ПОДСОХА	ИССУХА	СКОБИЦА
ПЕРЕСОХА	ПЛЕТУХА	РОБИЦА
ПОСОХА	ПИТУХА	КОРОБИЦА
РАССОХА	ЗОЛОТУХА	ОСОБИЦА
ПУСТОХА	ЛЕСТУХА	МЕЖУСОБИЦА
КАТАРХА	ГРЕЧУХА	МЕЖДОУСОБИЦА

МЕЖУУСОБИЦА	ПАНВИЦА	МЕДВЪДИЦА
НАЗУБИЦА	ДУБОВИЦА	ГОЛОЛЕДИЦА
ОДНОЗУБИЦА	КРОВОВИЦА	НОГТОЪДИЦА
ГОЛУБИЦА1	ЛЪЛОВИЦА	ОДЕЖДИЦА
ГОЛУБИЦА2	НАГОВИЦА	НУЖДИЦА
ГОЛУБИЦА3	СИГОВИЦА	ЗВЪЗДИЦА
ПРИЛЪБИЦА	НОГОВИЦА	ОДИНОГНЪЗДИЦА
РЫБИЦА	ПУГОВИЦА	САМОВИДИЦА
БЪЛОРЫБИЦА	ВДОВИЦА	БОЛДИЦА
МУЖЕЛЮБИЦА	ВЕДОВИЦА	ВОДИЦА
ПУСТЫНЕЛЮБИЦА	БЕРЕЗОВИЦА	БЕЗВОДИЦА
НИЩЕЛЮБИЦА	МАКОВИЦА	ДОМОВОДИЦА
ПУСТЫНОЛЮБИЦА	ПОЛУШЕЛКОВИЦА	КОЛОДИЦА
ВЛАСТОЛЮБИЦА	КОКОВИЦА	МОЛОДИЦА
ЕРЯБИЦА	ОТРОКОВИЦА	НЕРОДИЦА
ВИЦА	ЛУКОВИЦА	БОГОРОДИЦА
КРОВАВИЦА	ДЪЛОВИЦА	ВЕЛЬБУДИЦА
НАГАВИЦА	КИРИЛОВИЦА	МЯСОЯДИЦА
БОРОДАВИЦА	ГОЛОВИЦА	ГРЯДИЦА
ПРОДАВИЦА	ПОЛОВИЦА1	ИЗРЯДИЦА
РОСОДАВИЦА	ПОЛОВИЦА2	ЛЮБОДЪВИЦА
БОГАТОДАВИЦА	ПОСЛОВИЦА	ПРЕЛЮБОДЪВИЦА
ПИАВИЦА	НЕПОСЛОВИЦА	ЗЛОДЪВИЦА
КУКАВИЦА	ПОЛУСЛОВИЦА	МЕРЕЖИЦА
РУКАВИЦА	ЖЕРНОВИЦА	МРЪЖИЦА
ЛАВИЦА	ЛИХНОВИЦА	ИЖИЦА1
ГЛАВИЦА	ЛИПОВИЦА	ИЖИЦА2
ВОЗГЛАВИЦА	БОРОВИЦА	ЖИЖИЦА
СЛАВИЦА	КОСОВИЦА	КНИЖИЦА1
СКВЕРНАВИЦА	ПЛЯСОВИЦА	[КНИЖИЦА2]
ДУБРАВИЦА	НЕЖИТОВИЦА	ВЕРИЖИЦА
ПРАВИЦА	ЗАСТОВИЦА	ЛЖИЦА
КРАСАВИЦА	ЛАСТОВИЦА	КОЖИЦА
ПРЕКРАСАВИЦА	ВЕРХОВИЦА	ЛОЖИЦА1
ПЛЯСАВИЦА	ПОРХОВИЦА	ЛОЖИЦА2
ЗАСТАВИЦА1	ДЪХОВИЦА	МНОГОНОЖИЦА
ЗАСТАВИЦА2	РВИЦА	ОСМОНОЖИЦА
ДЪХАВИЦА	ВЕРВИЦА	РОЖИЦА
ЛАГВИЦА	ЛЪСВИЦА	ЗАДОРОЖИЦА
РОГВИЦА	КОТВИЦА	БЕЗДОРОЖИЦА
ЛУТВИЦА	ЛАСТВИЦА	САМОДЕРЖИЦА
ПУТВИЦА	ПАСТВИЦА	БЕСТОРЖИЦА
ДЪВИЦА	ЛЪСТВИЦА	ЛУЖИЦА
ВОЖДЕВИЦА	РЕМЕСТВИЦА	ЕДИНЕМУЖИЦА
ДОЖДЕВИЦА	ДРЕСТВИЦА	ЕДИНОМУЖИЦА
ПРИСНОДЪВИЦА	ЛИСТВИЦА	НУЖИЦА
ЕЖЕВИЦА	КУКУВИЦА	ПРЯЖИЦА
ЛЪВИЦА	БОЧВИЦА	ЗЕГЗИЦА
ПРИХЛЪВИЦА	ПРИШВИЦА	ЗОГЗИЦА
ОГНЕВИЦА	ПУГЪВИЦА	РИЗИЦА
ПЪВИЦА	ЛЪВИЦА	ЗАГОЗИЦА
ПОДЧЕРЕВИЦА	ПИЯВИЦА	КОЗИЦА
КОЧЕВИЦА	ПАНЯВИЦА	[ПОЛУБИИЦА]
КУШЕВИЦА	ВОНЯВИЦА	СВИНОУБИИЦА
ДИВИЦА	ПОНЯВИЦА	ОПИИЦА
ЖИВИЦА	КАДИЦА	ДУКИЦА
ПОСЛУЖИВИЦА	КЛАДИЦА	НЕБЫВАЛИЦА
НИВИЦА	ПРОКЛАДИЦА	ГАЛИЦА
ПЪСНИВИЦА	БРАДИЦА	МАЛИЦА
СМОКВИЦА	ОГРАДИЦА	НЕМАЛИЦА
БУКВИЦА1	ДОМОЧАДИЦА	ПАЛИЦА1
БУКВИЦА2	РОГДИЦА	ПАЛИЦА2

САБЛИЦА	ПОРХЛИЦА	СКРЕБНИЦА
ГРЕБЛИЦА	БЕСТПРОМЫШЛИЦА	ВРАЧЕБНИЦА
СКРЕБЛИЦА	НЕБЫЛИЦА	КОРЧЕБНИЦА
ДУБЛИЦА	БОБЫЛИЦА	ВОЛШЕБНИЦА
ЗЯБЛИЦА	КОВЫЛИЦА	ЗОБНИЦА
ИГЛИЦА	РЫЛИЦА	ЖАЛОБНИЦА
КРУГЛИЦА	ПОТЫЛИЦА	ГРОБНИЦА
ЕЛИЦА	ВИЯЛИЦА	НАГРОБНИЦА
БЪЛИЦА	МЯЛИЦА	НАДГРОБНИЦА
БЕЗДЪЛИЦА	ВОНЯЛИЦА	ДРОБНИЦА
ЖУЖЕЛИЦА	ПРЯЛИЦА	ПОСОБНИЦА
ПЕЛЕПЕЛИЦА	ВЪЯЛИЦА	ВЕРБНИЦА
ПЛЕПЕЛИЦА	ВЪЯЛИЦА	ПАГУБНИЦА
ЖУПЕЛИЦА	ОРАМИЦА	КЛУБНИЦА
ВЫПЕЛИЦА	САМИЦА	[ОТРУБНИЦА]
ЗАСЕЛИЦА	СЕДМИЦА	МУЖЕЛЮБНИЦА
ВИСЪЛИЦА	КАЕМИЦА	ОБАВНИЦА
МЕТЕЛИЦА	СВОЕЗЕМИЦА	ПРОДАВНИЦА
БЧЕЛИЦА	СЕМИЦА	МИРОПРОДАВНИЦА
ПОВИЛИЦА	ОЗИМИЦА	ДЕРЖАВНИЦА
МОГИЛИЦА	КАЙМИЦА	ВОЗГЛАВНИЦА
РОДИЛИЦА	ОВОЙМИЦА	ПРИГЛАВНИЦА
ЖИЛИЦА1	НЕБРЕГОМИЦА	ОТРАВНИЦА
ЖИЛИЦА2	ПИТОМИЦА	НАСТАВНИЦА
ПОСЛУЖИЛИЦА	БАРМИЦА	ПРИСТАВНИЦА
КОРМИЛИЦА	БЕСКОРМИЦА	ДОЖДЕВНИЦА
ДОИЛИЦА	ПЪСМИЦА	КРУЖЕВНИЦА
ЗЕМЛИЦА	ОСМИЦА	ПЛЪВНИЦА
БУЙВОЛИЦА	КУМИЦА	ПЪВНИЦА
БУВОЛИЦА	ГЛУМИЦА	ОГНИВНИЦА
ГОЛИЦА	САМОУМИЦА	ЛЮБОВНИЦА
ОКОЛИЦА	КОРЧМИЦА	ПОЛЮБОВНИЦА
КУКОЛИЦА	ПОЛСЕДЪМИЦА	САДОВНИЦА
МОЛИЦА	ПРЯМИЦА	ПОЗОВНИЦА
БОГОМОЛИЦА	БОЛВАНИЦА	ГАКОВНИЦА
ПОЛИЦА	КОСОРОВАНИЦА	МАКОВНИЦА
ЗАПОЛИЦА	ДАНИЦА	ПОЛКОВНИЦА
КОРОЛИЦА	РАЖДАНИЦА	СМОКОВНИЦА
БЕССОЛИЦА	РОЖДАНИЦА	ГОЛОВНИЦА
АПОСТОЛИЦА	ПРИДАНИЦА	ПОЛОВНИЦА1
ПЛИЦА	РОЖАНИЦА	ПОЛОВНИЦА2
КАПЛИЦА	ЗЕЛИАНИЦА	ИСПОЛОВНИЦА
ПОРОПЛИЦА	БРАТИАНИЦА	ДЕСЯТОСЛОВНИЦА
ПРОПЛИЦА	КОЛАНИЦА	МОВНИЦА
ПОРПЛИЦА	ИЗНАНИЦА	ДОМОВНИЦА
ПРЪПЛИЦА	ПАНИЦА	ЖЕРНОВНИЦА
КАРЛИЦА	КАПАНИЦА	РОВНИЦА
ЖЕРЛИЦА	ОПАНИЦА	ОКРОВНИЦА
ОРЛИЦА	КОПАНИЦА	КОРОВНИЦА
ГОРЛИЦА	ГРАНИЦА	НЕЖИТОВНИЦА
СИНОГОРЛИЦА	ДРАНИЦА	ЛИХОВНИЦА
МАСЛИЦА	ОРАНИЦА	ГРОХОВНИЦА
КИСЛИЦА	БЛИСТАНИЦА	ДУХОВНИЦА
ОСЛИЦА1	ПЛАЩАНИЦА	ПОЗЫВНИЦА
ОСЛИЦА2	ВОЩАНИЦА	АГНИЦА
БЕСПРОМЫСЛИЦА	ГОДОВАБНИЦА	ОГНИЦА
ПРЯСЛИЦА	СВАДЕБНИЦА	ЗАДНИЦА
СВЪТЛИЦА	СЛУЖЕБНИЦА	БЕЗАДНИЦА
МЕТЛИЦА	МОЛЕБНИЦА	КЛАДНИЦА
ПЕТЛИЦА1	ПОГРЕБНИЦА	ЗАКЛАДНИЦА
ПЕТЛИЦА2	НАПОГРЕБНИЦА	ДОКЛАДНИЦА
ВУЛИЦА	ВЕРЕБНИЦА	СКЛАДНИЦА

ГРАДНИЦА	ЗЪНИЦА 2	ОБЛОЖНИЦА
ИСАДНИЦА	ВЕЗЕНИЦА	ПОДЛОЖНИЦА
ДОСАДНИЦА	СЛЕЗЕНИЦА	ИЗЛОЖНИЦА
ПОСАДНИЦА1	ВЯЗЕНИЦА	НЕДУГОЛОЖНИЦА
ПОСАДНИЦА2	ПАЛЕНИЦА	ПОЛОЖНИЦА
ИНОЧАДНИЦА	ЛЮБЛЕНИЦА	МИРОПОЛОЖНИЦА
БЪДНИЦА	ЕЛЕНИЦА	СЛОЖНИЦА
ПОБЪДНИЦА	ПЕЛЕНИЦА	ПОЖНИЦА
ПРОПОВЪДНИЦА	ПЕКЛЕНИЦА	ОБДЕРЖНИЦА
ВРАЖЕДНИЦА	ПЛЕНИЦА1	НЕДУЖНИЦА
НАСТЪДНИЦА	ПЛЕНИЦА2	ПОДЛУЖНИЦА
СНАСТЪДНИЦА	КУПЛЕНИЦА	СЛУЖНИЦА
МЪДНИЦА	МАСЛЕНИЦА	ПРИСЛУЖНИЦА
ПЕРЕДНИЦА	КАМЕНИЦА	ПОСЛУЖНИЦА
ПРЕДНИЦА	ПОЛОНЕНИЦА	ОРУЖНИЦА
ПОСРЕДНИЦА	СКВЕРНЕНИЦА	ЛЫЖНИЦА
ПЕРВОСЪДНИЦА	ПЪСНЕНИЦА	СЕРМЯЖНИЦА
ПОДСОСЪДНИЦА	КРУПЕНИЦА	МАЗНИЦА
ЗВЪЗДНИЦА	[СЕРЕБРЕНИЦА1]	РАЗНИЦА
ЕДИНОГНЪЗДНИЦА	[СЕРЕБРЕНИЦА2]	КУТАЗНИЦА
ОДИНОГНЪЗДНИЦА	СЪРЕНИЦА	ЖЕЛЪЗНИЦА
ГРИДНИЦА	КРЕНИЦА	РИЗНИЦА
ОБОДНИЦА	ВЪТРЕНИЦА	ВОЗНИЦА
ВОДНИЦА	СЕСТРЕНИЦА1	ПЕРЕВОЗНИЦА
ВВОДНИЦА	СЕСТРЕНИЦА2	РАГОЗНИЦА
ПОДВОДНИЦА	СЪНИЦА1	ЛОЗНИЦА
НЕВОДНИЦА	СЪНИЦА2	РОЗНИЦА1
СВОДНИЦА	ВЛАСЕНИЦА	РОЗНИЦА2
ВРАГОУГОДНИЦА	ГУСЕНИЦА	НАУЗНИЦА
КОЛОДНИЦА	ЗЛАТЪНИЦА	КУЗНИЦА
ПОДНИЦА	ПЛЕТЕНИЦА	СНУЗНИЦА
ГОРОДНИЦА	ГНЕТЕНИЦА	ПУЗНИЦА
ВХОДНИЦА	ЖЕЛТЕНИЦА	ПОЗАВЯЗНИЦА
ПРЕХОДНИЦА	ЖЛЪТЪНИЦА	НЕВИНИЦА
ПОХОДНИЦА	МУЧЕНИЦА	ЕДИНИЦА
ВОСХОДНИЦА	ПЕРВОМУЧЕНИЦА	ОСУДИНИЦА
ПРЕГУДНИЦА	ВЕЛИКОМУЧЕНИЦА	РОГОЗИНИЦА
СКУДНИЦА	ПРЕПОДОБНОМУЧЕНИЦА	ЕЛИНИЦА
БЛУДНИЦА	ОБРУЧЕНИЦА	КОЗЛИНИЦА
ЗАБЛУДНИЦА	ЛЫЧЕНИЦА	МАСЛИНИЦА
ЛУДНИЦА	КАШЕНИЦА	ДОИНИЦА
ГРУДНИЦА	ЛИШЕНИЦА	КРИНИЦА1
ОСУДНИЦА	КОШЕНИЦА	КРИНИЦА2
ПЯДНИЦА	СНОШЕНИЦА	СКРИНИЦА
РЯДНИЦА	ПШЕНИЦА	СЕСТРИНИЦА
МЕДВЕНИЦА	ПЪШЕНИЦА	СИНИЦА1
НЕВЪНИЦА	ПЛАЩЕНИЦА	СИНИЦА2
РОЗВЪНИЦА	НОВОЧИЩЕНИЦА	НИТИНИЦА
РВЕНИЦА	ПУЩЕНИЦА	ГОСТИНИЦА
МЕРТВЕНИЦА	ОТПУЩЕНИЦА	ПАЗУШЕНИЦА
РЕМЕСТВЕНИЦА	СКВАЖНИЦА	ОЛАДЪНИЦА
ПРЕДШЕСТВЕНИЦА	БУМАЖНИЦА	ОКРАЙНИЦА
ЛИСТВЕНИЦА	РУБЕЖНИЦА	ИСХОДАТЪНИЦА
РЪВЕНИЦА	МЕЖНИЦА	НЕВЪЙНИЦА
МЛАДЕНИЦА	СНЪЖНИЦА	ПРЕЛБОДОТЪНИЦА
ВЕДЕНИЦА	ПЛАТЕЖНИЦА	ЛОДЕЙНИЦА
МЪДЕНИЦА	КНИЖНИЦА	ЗЕЛЕЙНИЦА
САЖДЕНИЦА	ДОЛЖНИЦА	КОРЧИЙНИЦА
РОЖДЕНИЦА	БОЖНИЦА	БОЙНИЦА
ВОЛЖЕНИЦА	ЛОЖНИЦА	НАБОЙНИЦА
РОЖЕНИЦА	ЗАЛОЖНИЦА	ДВОЕНАБОЙНИЦА
ЗЪНИЦА 1	НАЛОЖНИЦА	ДВОЕБОЙНИЦА

ПРИБОЙНИЦА	ЗАКОННИЦА	БАГОРНИЦА
ПОДОЙНИЦА	ИКОННИЦА	ЗОРНИЦА
ПОКОЙНИЦА	ОКОННИЦА	КОМОРНИЦА
ИЗЛОЙНИЦА	БЕСКОННИЦА	ПРОСКУРНИЦА
ПОРТОМОЙНИЦА	СЛОННИЦА	МОНАСТЫРНИЦА
ГНОЙНИЦА	КОЩУННИЦА	СНИЦА1
ОКРОЙНИЦА	ПУСТЫННИЦА	СНИЦА2
ПОСТОЙНИЦА	ОКАЯННИЦА	КВАСНИЦА
ВОЛНИЦА	[МАЯННИЦА]	ПРОВОЗГЛАСНИЦА
ПОЛНИЦА	ПЛЕМЯННИЦА	ЗВОНОГЛАСНИЦА
НАРАМНИЦА	РУМЯННИЦА	СЛОВЕСНИЦА
ПОРАМНИЦА	ДЪЯКОНИЦА	ДЕСНИЦА
РАЗЕМНИЦА	КОЛОНИЦА	КУДЕСНИЦА
ВСЕПРИЕМНИЦА	КОМОНИЦА	ЛЪСНИЦА1
СЕМНИЦА	НОНИЦА	ЛЪСНИЦА2
КОРЧЕМНИЦА	ВАПНИЦА	КОЛЕСНИЦА
ЗИМНИЦА	ПОРОПНИЦА	ПЛЕСНИЦА1
ВСЕПРИИМНИЦА	ПЕРВОСПНИЦА	ПЛЕСНИЦА2
СКИМНИЦА1	КУПНИЦА	ПЪСНИЦА
СКИМНИЦА2	СКУПНИЦА1	ПРЪСНИЦА
ЛИХОИМНИЦА	СКУПНИЦА2	ПРИНОСНИЦА
ДОМНИЦА	ВСКУПНИЦА	АРТОСНИЦА
ЛОМНИЦА	КЛУПНИЦА	ПЕРСНИЦА
ПСАЛОМНИЦА	ЗАСТУПНИЦА	КУСНИЦА
[НИЩЕКОРМНИЦА]	ВАРНИЦА	СКУСНИЦА
РАЗУМНИЦА	КИНОВАРНИЦА	ИСКУСНИЦА
ДЫМНИЦА	ПОВАРНИЦА	МСКУСНИЦА
БАНИЦА	МИРОВАРНИЦА	РУСНИЦА
ЛАДАННИЦА	ПОЖАРНИЦА	ГАРУСНИЦА
СДЕРЖАННИЦА	ЗАРНИЦА	БРУСНИЦА
МОЛЧАННИЦА	ПЕКАРНИЦА	ПОЯСНИЦА
ЗАГРЕБЕННИЦА	ПАРНИЦА	ПОДАТНИЦА
МОЛИТВЕННИЦА	АЛТАРНИЦА	ЗЛАТНИЦА
ЖЕРТВЕННИЦА	МЪТАРНИЦА	АРОМАТНИЦА
ДЕННИЦА	ДВЕРНИЦА	РАТНИЦА1
НОЩЕДЕННИЦА	ЕДИНОДВЕРНИЦА	РАТНИЦА2
ОСУЖДЕННИЦА	СКВЕРНИЦА	ОБЪТНИЦА
ОСУЖЕННИЦА	ОТВЕРНИЦА	КЛЕВЕТНИЦА
ПОЛЪННИЦА	МАГЕРНИЦА	СВЪТНИЦА
ПЛЪННИЦА	ПОЛУМЪРНИЦА	РУДОМЕТНИЦА
ПРОМЫШЛЕННИЦА	ПЕРНИЦА	ГНЕТНИЦА
КАМЕННИЦА	ПОМАТЕРНИЦА	ИЗОБРЪТНИЦА
ИНОПЛЕМЕННИЦА	КОСТЕРНИЦА	ЖИТНИЦА
РЕМЕННИЦА	ПЯТЕРНИЦА	НИТНИЦА
ВЕРЕМЕННИЦА	ВЕЧЕРНИЦА	КОРЕНИТНИЦА
ПИСЪМЕННИЦА	ПАВЕЧЕРНИЦА	ВОСХИТНИЦА
СЪННИЦА1	ПОВЕЧЕРНИЦА	РАБОТНИЦА
СЪННИЦА2	ПРОСВИРНИЦА	ДЕГОТНИЦА
ПРЕДСЪННИЦА	МАГИРНИЦА	ЛАКОТНИЦА
ОПУСТЪННИЦА	КУМИРНИЦА	ЛОКОТНИЦА
СВЯЩЕННИЦА	ПРОСФИРНИЦА	СКОТНИЦА
ВИННИЦА	[ОРНИЦА]	ЗАБОЛОТНИЦА
ПОВИННИЦА	ИЗБОРНИЦА	ЗОЛОТНИЦА
РОГОЗИННИЦА	ПОБОРНИЦА	-ПОТНИЦА
МЯКИННИЦА	СБОРНИЦА	ЛАПОТНИЦА
БЛИННИЦА	НАВОРНИЦА	РОТНИЦА
СКОТИННИЦА	ДВОРНИЦА	ПОДВОРОТНИЦА
ГОСТИННИЦА	ПОДВОРНИЦА	СКАТЕРТНИЦА
БЕСЧИННИЦА	ЗАТВОРНИЦА	ПРИЧАСТНИЦА
ВОТЧИННИЦА	ЖИВОТВОРНИЦА	ПРЕДВЪСТНИЦА
ОГОННИЦА	ПОТВОРНИЦА	БЛАГОВЪСТНИЦА
КОННИЦА	ГОРНИЦА	СВЪСТНИЦА

ЛЪСТНИЦА	ЛУЧНИЦА	КРИЧАЛЬНИЦА
ПРЕЛЕСТНИЦА	РАЗЛУЧНИЦА	СЛЪЩАЛЬНИЦА
НАМЪВСТНИЦА	МУЧНИЦА	ПУЩАЛЬНИЦА
КРЕСТНИЦА	РУЧНИЦА	БЪЪЛЬНИЦА
ПОЛСТНИЦА	ОБРУЧНИЦА	САБЕЛЬНИЦА
ПАКОСТНИЦА	ПОРУЧНИЦА	ИЗДЪБЪЛЬНИЦА
МИЛОСТНИЦА	ПРИЯЗЫЧНИЦА	ОТЪБЪЛЬНИЦА
ПОЛОСТНИЦА	ЛЫЧНИЦА	ДЪВЪЛЬНИЦА1
ПОСТНИЦА	КЛЮЧНИЦА	ДЪВЪЛЬНИЦА2
СВЕРСТНИЦА	РАСПАШНИЦА	ВЛАДЪВЪЛЬНИЦА
ПЕРСТНИЦА	ВЕШНИЦА	ИЗДЪВЪЛЬНИЦА
КАПУСТНИЦА	ПОСТЪВШНИЦА	ПОДЪВЪЛЬНИЦА
ПУТНИЦА	РЕШНИЦА	ЛИХОДЪВЪЛЬНИЦА
МЪГНИЦА1	ГРЪВШНИЦА	САМОСДЪВЪЛЬНИЦА
МЪГНИЦА2	АРГИШНИЦА	СКУДЕЛЬНИЦА
ДОМЪГНИЦА	МНИШНИЦА	САМОСЪДЪВЪЛЬНИЦА
ЖЕРЕВЪТНИЦА	ВОЛШНИЦА	КУЖЕЛЬНИЦА
ГОЛУВЪТНИЦА	КОШНИЦА	МЕЛЬНИЦА
ПРИЯТНИЦА	МОШНИЦА	СВИРЪВЪЛЬНИЦА
ПЪТНИЦА1	ВОРОШНИЦА	СЪВЪЛЬНИЦА
ПЪТНИЦА2	ПОРОШНИЦА	ВИСЪВЪЛЬНИЦА
КУРЪТНИЦА	ЗАУШНИЦА	КИСЕВЪЛЬНИЦА
ДВОЕНАДЕСЪТНИЦА	НАУШНИЦА	ГУСЕВЪЛЬНИЦА
ПЪТИДЕСЪТНИЦА	ДУШНИЦА	ОБОЛГАТЕЛЬНИЦА
ПЪТЪДЕСЪТНИЦА	ПОСЛУШНИЦА	ИЗРЪГАТЕЛЬНИЦА
ГУСЪТНИЦА	НАТРУШНИЦА	ГАДАТЕЛЬНИЦА
РАДУНИЦА	ВЪШНИЦА	МИРОПРОДАТЕЛЬНИЦА
ВЪДУНИЦА	БЛЯШНИЦА	САМОДЕРЖАТЕЛЬНИЦА
МЕДУНИЦА	ПРИОБЪШНИЦА	ДЪВЛАТЕЛЬНИЦА
КОЛДУНИЦА	ОБЕЩНИЦА	МЕДОДЪВЛАТЕЛЬНИЦА
ЛЯДУНИЦА	ПЕЩНИЦА	ИЗГНАТЕЛЬНИЦА
КУНИЦА1	ПОМОЩНИЦА	ПИСАТЕЛЬНИЦА
КУНИЦА2	НОЩНИЦА	ОБИТАТЕЛЬНИЦА
КУНИЦА3	ОБНОЩНИЦА	ВИТАТЕЛЬНИЦА
ЛУНИЦА	ПОЛУНОЩНИЦА	ПИТАТЕЛЬНИЦА
ЗЛУНИЦА	КУЩНИЦА	НИЩЕПИТАТЕЛЬНИЦА
ГРУНИЦА	ПОРУШНИЦА	МЛАДОПИТАТЕЛЬНИЦА
ПЪСТУНИЦА	РАВЪНИЦА	ПРЕДСТАТЕЛЬНИЦА
ГАФУНИЦА	ПУСТЪНИЦА	ВЛАДЪВЪТЕЛЬНИЦА
ПОРОХНИЦА	МОВЪНИЦА	ПРИСЪДЪВЪТЕЛЬНИЦА
ВЕРХНИЦА	ЖЕРТВЪНИЦА	ОДОЛЪВЪТЕЛЬНИЦА
КАЛАЧНИЦА	БААЛЬНИЦА	ОБИТЕЛЬНИЦА
СВЪЧНИЦА	ОДЪВАВЪЛЬНИЦА	ПРАВИТЕЛЬНИЦА
РОЖЕЧНИЦА1	ИЗЛИВАВЪЛЬНИЦА	ОБНОВИТЕЛЬНИЦА
РОЖЕЧНИЦА2	ВОЗЛИВАВЪЛЬНИЦА	РУКОВОДИТЕЛЬНИЦА
[НАПЛЕЧНИЦА]	ВЛАГАВЪЛЬНИЦА	РОДИТЕЛЬНИЦА
ВЪВНЕЧНИЦА	ЛЪВГАВЪЛЬНИЦА	ПРАРОДИТЕЛЬНИЦА
РУМЯНЕЧНИЦА	ПЕРЕЖИГАВЪЛЬНИЦА	ДЪВТОРОДИТЕЛЬНИЦА
ЛАРЕЧНИЦА	СЪДАВЪЛЬНИЦА	НЕВЪСТОРОДИТЕЛЬНИЦА
ПЕРЕЧНИЦА	ЛЕЖАВЪЛЬНИЦА	СЛУЖИТЕЛЬНИЦА
ВСТРЪЧНИЦА	ОБРЪЗАВЪЛЬНИЦА	КОРМИТЕЛЬНИЦА
РУБАШЕЧНИЦА	ПЕКАВЪЛЬНИЦА	ОКОРМИТЕЛЬНИЦА
РУКАВИЧНИЦА	КОМКАВЪЛЬНИЦА	КАНИТЕЛЬНИЦА
ВИННИЧНИЦА	ПУСКАВЪЛЬНИЦА	КНИГОХРАНИТЕЛЬНИЦА
ПРЯНИЧНИЦА	САВЪЛЬНИЦА	ГРАДОХРАНИТЕЛЬНИЦА
МОЛОЧНИЦА	ВИТАВЪЛЬНИЦА	КРЕСТОХРАНИТЕЛЬНИЦА
ПОЛУНОЧНИЦА	НИЩЕПИТАВЪЛЬНИЦА	РЕВНИТЕЛЬНИЦА
НАКАПОЧНИЦА	БЛИСТАВЪЛЬНИЦА	ЕДИНОРЕВНИТЕЛЬНИЦА
ПОРОЧНИЦА	ПЕХТАВЪЛЬНИЦА	ОТВОРОНИТЕЛЬНИЦА
ПЪСОЧНИЦА	ДЪХАВЪЛЬНИЦА	ОСТРОЗРИТЕЛЬНИЦА
СВИТОЧНИЦА	НАЧАВЪЛЬНИЦА	РАЗОРИТЕЛЬНИЦА
ВОДОТОЧНИЦА	ПЕЧАВЪЛЬНИЦА	ПРОСВЪТИТЕЛЬНИЦА



КРЕСТИТЕЛЬНИЦА	МЪДЯНИЦА	КАЛУТЕРИЦА
РАЧИТЕЛЬНИЦА	ГВОЗДЯНИЦА	СЕДМЕРИЦА
МУЧИТЕЛЬНИЦА	ВОДЯНИЦА	МАТЕРИЦА1
ИСТОЩИТЕЛЬНИЦА	КИЯНИЦА	МАТЕРИЦА2
ПОСТЕЛЬНИЦА	ЗЕЛЯНИЦА	МАСТЕРИЦА
ПРИЯТЕЛЬНИЦА	БЪЛЯНИЦА	МОСТЕРИЦА
ВСЕПРИЯТЕЛЬНИЦА	ПЕКЛЯНИЦА	ПЯТЕРИЦА
НАСТОЯТЕЛЬНИЦА	СКЛЯНИЦА	ДЕСЯТЕРИЦА
ПЧЕЛЬНИЦА	ЗЕМЛЯНИЦА	ПАДЧЕРИЦА
БИЛЬНИЦА	ПОЛЯНИЦА	ЖРИЦА
ОБИЛЬНИЦА	КОНОПЛЯНИЦА	РАЗМИРИЦА
ПРАВИЛЬНИЦА	ДУПЛЯНИЦА	КРИЦА
КАДИЛЬНИЦА	МАСЛЯНИЦА	МОКРИЦА
ГВОЗДИЛЬНИЦА	ВОНЯНИЦА	ЗВЪРОБОРИЦА
РОДИЛЬНИЦА	ЛЪНЯНИЦА	РАТОБОРИЦА
ЛУДИЛЬНИЦА	БАГРЯНИЦА	ОДВОРИЦА
МЯКИЛЬНИЦА	ВЪТРЯНИЦА	ОБОДВОРИЦА
БЪЛИЛЬНИЦА	ВЛАСЯНИЦА	ЖИВОТВОРИЦА
КОРМИЛЬНИЦА	КОСТЯНИЦА1	ГОРИЦА
ОБЩЕХРАНИЛЬНИЦА	КОСТЯНИЦА2	КОРИЦА
ОВОЩЕХРАНИЛЬНИЦА	ЛЪЯНИЦА	СЕДМОРИЦА
КНИГОХРАНИЛЬНИЦА	ПЪЯНИЦА1	ОСМОРИЦА
ПОРТОХРАНИЛЬНИЦА	ПЪЯНИЦА2	НОРИЦА1
ПЕРИЛЬНИЦА	БРЕТЪЯНИЦА	НОРИЦА2
ОКРИЛЬНИЦА	ЛИСТЪЯНИЦА	ОТНОРИЦА
СМОТРИЛЬНИЦА	НАБОИЦА	ПОРИЦА
МЪСИЛЬНИЦА	СВИНОБОИЦА	ВТОРИЦА
СВЪТИЛЬНИЦА	ДРУГОИЦА	ДОКТОРИЦА
КРЕСТИЛЬНИЦА	ПОРТОМОИЦА	БЕСПРОТОРИЦА
КОРЧИЛЬНИЦА	БЕЗЛЪПИЦА	ПЯТОРИЦА
ПЕКЛЬНИЦА	РЪПИЦА1	ДЕСЯТОРИЦА
БОЛЬНИЦА	РЪПИЦА2	ПОЛПРИЦА
ВОЛЬНИЦА	СВЕРЪПИЦА	СЕСТРИЦА
ИГОЛЬНИЦА	РИПИЦА	КОСТРИЦА
ДОЛЬНИЦА	СКРИПИЦА	КУРИЦА
СВЕКОЛЬНИЦА	ОПИЦА	ВОХРИЦА
ПЕКОЛЬНИЦА	КРОВОПИЦА	МОНАСТЪРИЦА
ОКОЛЬНИЦА	КОПИЦА	ЛАСИЦА
КОЛОКОЛЬНИЦА	ПРОТОПОПИЦА	ПОГЛАСИЦА
РАСКОЛЬНИЦА	РАСТОРОПИЦА	НЕСОГЛАСИЦА
ОСКОЛЬНИЦА	НЕРПИЦА	ЛИСИЦА
КУКОЛЬНИЦА	ВИНОЧЕРПИЦА	РИСИЦА
РАССОЛЬНИЦА	ЗАСПИЦА	НАПЛЕКСИЦА
ПОСУЛЬНИЦА	ПОДСПИЦА	ОКСИЦА
МЫЛЬНИЦА	ОСПИЦА1	ОНСИЦА1
КОСТЫЛЬНИЦА	ОСПИЦА2	ОНСИЦА2
СКУДЪЛЬНИЦА	ПРОСКУПИЦА	КОСИЦА
БАЯЛЬНИЦА	КРУПИЦА	ЛОСИЦА
ОДЪЯЛЬНИЦА	РЫБАРИЦА	ПЕРЕНОСИЦА
КЛЕЯЛЬНИЦА	ОГАРИЦА	ВЪНЦЕНОСИЦА
СВЯЛЬНИЦА	ЛЪКАРИЦА	ПОБЪДОНОСИЦА
ВИСЯЛЬНИЦА	КЕСАРИЦА	ДАРОНОСИЦА
СЛОМЪНИЦА	ИТАРИЦА	МИРОНОСИЦА
НОГОБОЛЪЗНЪНИЦА	ОТАРИЦА	ПСИЦА
СБОЛЪЗНЪНИЦА	ЗОЛОТАРИЦА	НАУСИЦА
ЕДИНЪНИЦА	ВСЕЦАРИЦА	НАВУСИЦА
МОЯНЪНИЦА	МНИХОЦАРИЦА	ПАРДУСИЦА
ЗАСТЪПЪНИЦА	МЕЗДРИЦА	ОНЪСИЦА
СКРЪНИЦА	ЕРИЦА	РЫСИЦА
ОКАЯНИЦА	ВЪВЕРИЦА	ПЛЯСИЦА
ДРЕВЯНИЦА	ЗВЪРИЦА	КРУГОВАТИЦА
ДЕРЕВЯНИЦА	ВИВЕРИЦА	КРОВАТИЦА

НОГАТИЦА	ЛУЧИЦА	МАТЕРЕУБИЙЦА
РОГАТИЦА	МУЧИЦА	ОТЦЕУБИЙЦА
МУЖАТИЦА	РУЧИЦА	ПРОРОКОУБИЙЦА
ДУПИАТИЦА	ВЛАДЫЧИЦА	САМОУБИЙЦА
КАРАКАТИЦА	МОТЫГИЦА	СКВЕРНОУБИЙЦА
ЗЛАТИЦА	ДЬЯЧИЦА	ЗВЪРОУБИЙЦА
МАТИЦА	КАШИЦА	БРАТОУБИЙЦА
БРАТИЦА	СКОМРАШИЦА	СВЯТОУБИЙЦА
СВЯТОТАТИЦА	ПОДЛЪЩИЦА	КРОВОПИЙЦА
ПЕРСТАТИЦА	МНИШИЦА	ВИНОПИЙЦА
БЕССОВЪТИЦА	ВЪКШИЦА	БРАТИЙЦА
КЛЪТИЦА	МШИЦА	ЗАПОЙЦА
ЕРЕТИЦА	КОШИЦА	ПРОПОЙЦА
БИТИЦА	ЛАПШИЦА	ЕМЦА
СВИТИЦА	ЗАУШИЦА	КУНОЕМЦА
ЛИТИЦА	ДУШИЦА	ПОМЦА
НАИМИТИЦА	ГЛУШИЦА	ПОКРОМЦА
ПИТИЦА	МУШИЦА	ПРОМЦА
ПАЛТИЦА	МЪШНИЦА1	ДУМЦА
ПЛОТИЦА	МЪШНИЦА2	ЛЯМЦА
ГРАМОТИЦА	БОЛЬШИЦА	СИКОВАНЦА
ПТИЦА	МЕНЬШИЦА	ЛОХАНЦА
ДЕРТИЦА	ПОДБРЮШИЦА	ВАТАЖЕНЦА
ЛАСТИЦА	ГОЛОВЩИЦА	МАЛЖЕНЦА
ВЪСТИЦА	ПОРОХОВЩИЦА	САПОЖЕНЦА
ИСТИЦА	ДЩИЦА	КАМЕНЦА
КОРИСТИЦА	ВКЛАДЩИЦА	СЪНЦА1
КОСТИЦА	ВЕЩИЦА	СЪНЦА2
КЕРСТИЦА	ВЪЩИЦА	СЪНЦА3
КОРСТИЦА	ПОМЪЩИЦА	ПЕЧЕНЦА
БЕСПУТИЦА	ЗАТЪЙЩИЦА	[ПУЧЕНЦА]
ЛАХТИЦА	ЗАИМЩИЦА	КЛЯЧЕНЦА
ПЪТИЦА	БАНЩИЦА	МИШЕНЦА
СВЯТИЦА	ОБМАНЩИЦА	КРИНЦА
ПРОКЛЯТИЦА	ГРЕБЕНЩИЦА	ПОЛ-АРШИНЦА
ДУПЛЯТИЦА	ПЛОЩИЦА	ОБОРОНЦА
ОСЛЯТИЦА	РОЩИЦА	ПРУНЦА
ДЕСЯТИЦА	КУЩИЦА	ЗЕНДЯНЦА
СЕДМЪДЕСЯТИЦА	ПУЩИЦА	САПЦА
КАЧИЦА	ДЪЩИЦА	КЛЕПЦА
РАЧИЦА	СМОТРИЛЬЩИЦА	ПОКЛЕПЦА
ДЧИЦА	КОНЬЩИЦА	КЛЯПЦА
ВКЛАДЧИЦА	ЗАВЫНЦА	ПОТВАРЦА
ЛЪЧИЦА	КРАБЬИЦА	ДВЕРЦА
ПЕЧИЦА	КОРАБЬИЦА	МОРДЕРЦА
РЪЧИЦА	КЕЛЬИЦА	ОБЪЯРЦА
ПЛАТЕЖЧИЦА	ОСТЕГНЬИЦА	РОСПИСЦА
ПРИКАЗЧИЦА	ЛАЙЦА	ВОСЦА
ПТИЧИЦА	РАЙЦА	МАТЦА
ВОЛЧИЦА	ЛАДЕЙЦА	ВРАТЦА
КАМЧИЦА	ЛЮБОДЪЙЦА	КЛЪТЦА
ЕПАНЧИЦА	ПРЕЛЮБОДЪЙЦА	ЗАВИТЦА
ПОРОЧИЦА	ЛОДЕЙЦА	КАЛИТЦА
ПРОРОЧИЦА	ПРЕГНУСОДЪЙЦА	МЯКОТЦА
КРОВОТОЧИЦА	САНДАЛЕЙЦА	ПЛОТЦА
МИРОТОЧИЦА	КЕЛЕЙЦА	ВОРОТЦА
ГОРЧИЦА1	СКАМЕЙЦА	ПАМЯТЦА
ГОРЧИЦА2	НАПАРЕЙЦА	КУЦА
ЛЕВКАСЧИЦА	МАНАТЕЙЦА	ЗУФЦА
ОТВЪТЧИЦА	БИЙЦА	СЪЧЦА
НЪТЧИЦА	КРАБИЙЦА	МЪШЦА1
ВОТЧИЦА	МУЖЕУБИЙЦА	МЪШЦА2

ОВЬЦА	ПРИСТРЪЧА	РВША
ВАДЬЦА	СЪЧА	РАЗВЪРЪША
КАМЪДЬЦА	ДРОВΟΣЪЧА	ПРОСТОКИША
ПОЛПАЛЬЦА	ПОСЪЧА	ЛИША
ЕЛЬЦА	ПРЕДТЕЧА	РЪЙША
БЪЛЬЦА	ПРЕДОТЕЧА	ВЪКША1
ПОЛСЕЛЬЦА	ВОДОТЕЧА	ВЪКША2
НЕТЕЛЬЦА	СКОРОТЕЧА	ВОДОКША
НОСИЛЬЦА	ВИЧА	МША
ПИСТОЛЬЦА	ПУСКИЧА	ЗАМША
ПРИБЫЛЬЦА1	ПАЛИЧА	РОМША
ПРИБЫЛЬЦА2	РОГТИЧА	РУБОША
ПЫЛЬЦА	ПУЩИЧА	СВЪГОША
РЪЛЬЦА	БАКЧА	ПРОИДОША
ПЯЛЬЦА	КОЛЧА	ЛУДОША
[СВМЪЦА]	КАЛАНЧА	СЪНОКОША
ДЩЕРЬЦА	КОЛАНЧА	[ЛОША]
ЖИТЬЦА	ЕПАНЧА	ВОЛОША
ВЛАСТЬЦА	ПОМАРАНЧА	КОЛОША
КИСТЬЦА	САРАНЧА	ИСПЛОША
ВОШЬЦА	НЪНЧА	НОША
ПИШЬЦА	РИГОЧА	МЕЧЕНОША
ПОЛМЪСЯЦА	КОЧА	ВЪСТОНОША
КУБАЧА	ПЛОЧА1	МЪХОНОША
РИГАЧА	ПЛОЧА2	СИПОША
ДАЧА	МОЧА	ПОРОША
ЗАДАЧА	ПОРОЧА	ЛАПША
НАДДАЧА	ОТРОЧА	ЛОПША
ПОДДАЧА	ИЗОПЧА	КАРША
НЕДАЧА	БАРЧА	ВЕРША
ПЕРЕДАЧА	ПАРЧА	МЕРША
РАЗДАЧА	ПОРЧА1	НЕРША
ИЗДАЧА	ПОРЧА2	ВИРША
ПРИДАЧА	ПОТОРЧА	ОРША
ДОДАЧА	ПРИГЧА	КОРША
НЕДОДАЧА	БУЧА	ГОРЕУША
ПОДАЧА	КУЧА1	РУБУША
СДАЧА	КУЧА2	КРИВУША
ОТДАЧА	ЛУЧА1	ВРАГУША
НЕОТДАЧА	ЛУЧА2	ВОРОГУША
НЕУДАЧА	ПРАВНУЧА	ДУША
ВЬЦАЧА	ОНУЧА	МЕДУША
АЛАЧА	КРУЧА	ЛУДУША
ДРАЧА	БАХЧА	ПЛАКУША
ПРАЧА	ПРИГЪЧА	ПЕКУША
ИЗВОБЧА	ДОБЫЧА	ПЛОСКУША
ИЗОБЧА	ВЗЯЧА	ДЕВЯКУША
КРАВЧА	ЛЯЧА	ПОВАЛУША
ОВЧА	КЛЯЧА	ПОДПОВАЛУША
ДАВЪЧА	[ВСТРЯЧА]	СКРИЛУША
СВЪЧА	ЗОЛОТОТЪСЯЧА	КЛУША
ИЗДАЛЕЧА	НЕДОСТААША	ПАПУША
ОТДАЛЕЧА	КАПЪЧИ-БАША	РЯПУША
НОНЪЧА	КОЛДОВАША	ГРУША
НЪНЪЧА	КОЛТУБАША	КРУША
ПЕЧА	ПРОСТОКВАША	МОКРУША
ПЕРЕПЕЧА	КАША	ГОРУША
ГРЕЧА	ПОЛШАЛАША	[МОРУША]
ПОДЕРЕЧА	НАША	РАТУША
ДОТЕПЕРЕЧА	ВША	ЛУЧША
СМРЪЧА	ПАДША	ВЫША
ВСТРЪЧА	ЕША	ЛУДЪША

ПОВАЛЬША	СЛАБѢ	НѢГДѢ1
МАТЕРЬША	НЕТРЕБѢ	НѢГДѢ2
ГАША	СЕБЕ	КОЕ-ГДѢ
ПЛАЩА1	ДОБѢ	ИГДѢ
ПЛАЩА2	НАДОБѢ	НИГДѢ
ПОЛПЛАЩА	НЕНАДОБѢ	ОТГДѢ
[СЛАЩА]	ОСОБѢ	ДРУГДЕ
ПРАЩА	ВГОЛУБѢ	НЕВѢДѢ
СВѢЩА	ВѢ	ПОСТѢДѢ
КЛЕЩА	ДАВѢ	НАПЕРЕДѢ
КЕРЕЩА	ЗДРАВѢ	ВПЕРЕДѢ
ПРАТЕЩА	НЕЗДРАВѢ	СЕРЕДѢ
РОЩА	ПРАВѢ	ПОСЕРЕДѢ
ПОЛСТРѢЛЬБИЩА	НАПРАВѢ	ПРЕДѢ
НОГАВИЩА	ВПРАВѢ	НАПРЕДѢ
КЛАДИЩА	НЕПРАВѢ	ПОСРЕДѢ
СЪДАЛИЩА	ПОПРАВѢ	ПОСТѢЖДЕ
ПОЛСТРѢЛИЩА	ДВѢ	ПРЕЖДЕ1
ПОЛСЕЛИЩА	НАЛѢВѢ	ПРЕЖДЕ2
НОСИЛИЩА	ВЛѢВѢ	НАПРЕЖДЕ
ПИЩА	ПОЛѢВѢ	ПОПРЕЖДЕ
ПОЛДВОРИЩА	РАЗВѢ	ВСЕЖДЕ
ПОЛПОПРИЩА	РОЗВѢ	ИЖДЕ
ВОРОПИЩА	НЕЗЛОБИВѢ	ИЖДЕ
ОВИНЧИЩА	ПОЛЮБИВѢ	КОЛИКИЖДЕ
МЩА	НЕРАДИВѢ	ДРУГОИЖДЕ
МОЩА	ВЖИВѢ	ДОНЖДЕ
РОЩА	НАЛЖИВѢ	ОДНАКОЖДЕ
БРОЩА	НЕБРЕЖЛИВѢ	НАПОРОЖДѢ
ПРОЩА	КРИВѢ	ДОНѢЖДЕ
ПРИГОРЩА	НАКРИВѢ	ВЕСЬЖДЕ
РОСЩА	ПРЕЗОРИВѢ	ЗДѢ
ОБУЩА	ПРОТИВѢ	ГОРАЗДѢ
ГУЩА	[НАПРОТИВѢ]	ВЕЗДѢ
КУЩА	НЕЧЕСТИВѢ	ПОВЕЗДѢ
ЛУЩА1	НЕМИЛОСТИВѢ	ДОЗДѢ
ЛУЩА2	НОВѢ	ПОЗДѢ
СКОРОЛУЩА	НАНОВѢ	ИДѢ
ОНУЩА	ВНОВѢ	ДРУГОИДЕ
ПУЩА	ОДНОВѢ	НѢКДЕ
МЯСОПУЩА	ЕДИНОВЕ	ИНДѢ
ПОСТѢДСТВУЮЩА	НЕОДИНОВЕ	ЕДИНДЕ
ЛЯЩА	РЪСНОВЕ	ОДИНДЕ
ПОЛШЛЯЩА	РЯСНОВЕ	ОНДѢ
ПРИБРЯЩА	ВСКРОВѢ	ДОНДЕ
[ВСРЯЩА]	НАГОТОВѢ	ОДѢ
	НЕИСТОВѢ	ГОДѢ
<b>Ъ, Е</b>	НАЯВѢ	НАГОДѢ
	НЕЯВѢ	НЕГОДѢ
Е1	ПРЕДИЯВѢ	ИНОДѢ
Е2	ВЪЯВѢ	ВЫСПОДѢ
Е3	ВДОЛГѢ	СПЕ
ЛЖАЕ	НЕВДОЛГѢ	БУДЕ
НЕЛЖАЕ	ДЕ	ОВУДѢ
ДОЛЖАЕ	ЗАДѢ	ВНѢУДѢ
ВДОЛЖАЕ	ВЗАДѢ	КУДѢ
МНОЖАЕ	ПОЗАДѢ	НЕКУДЕ
БОРЖАЕ	ВПРАВДѢ	НИКУДѢ
ВТАѢ	ОВДѢ	ОТКУДѢ
ЛЕГЧАЕ	ГДѢ	МУДѢ
ПРУДЧАЕ	НЕГДѢ1	ИНУДѢ
КОНЧАЕ	НЕГДѢ2	ОТИНУДѢ

ОНУДЪ	ПОКОРМНЪЕ	ПИСЧЕЕ
ОТНУДЪ	ПОПРОСТРАННЪЕ	ОПИСЧЕЕ
ОТСУДЪ	ПОПРИСТАННЪЕ	ОТПИСЧЕЕ
ОТВЪСУДЪ	ВНУТРЕННЕЕ	НАЗРЯЧЕЕ
ОТТУДЪ	ОСЕННЕЕ	ОТПЪВШЕЕ
НЕХУДЪ	ПОЦЪННЪЕ	НЕБЫВШЕЕ
ПОХУДЪ	ПОПОДЛИННЪЕ	ПОЛЕШЕЕ
ОВЪУДЪ	ПОТОНЪЕ	НАИХОРОШЪЕ
НЪКЪДЕ	ПОСМИРНЪЕ	ЛУЧШЕЕ
ОНЪДЪ	ПОПРОВОРНЪЕ	НАИЛУЧШЕЕ
ДОНЪДЕ	ПОГЛАСНЪЕ	БОЛЬШЕЕ
ОБЫДЕ	ПООПАСНЪЕ	МЕНЬШЕЕ
ОБОУДЪ	ПОЧЕСНЪЕ	ПОДЛЕЖАЩЕЕ
ВСЮДЪ	НЕЛЪТНЕЕ	СМУЧАЩЕЕ
ПОВСЮДЪ	ПОЛОТНЕЕ	ЗАТЩЕЕ
ОТОВСЮДЪ	ПОЧЕСТНЪЕ1	БУДУЩЕЕ
ОТВСЮДЪ	ПОЧЕСТНЪЕ2	ПРЕДИБУДУЩЕЕ
ОТСЮДЪ	КОРЫСТНЪЕ	САМОБУДУЩЕЕ
ГЛУБЪЕ	КОНЕЧНЪЕ	ПУЩЪЕ
ВЪЕ	ПРИБЫТОЧНЪЕ	ЛЕТУЩЕЕ
РАЗВЪЕ	[ПОЗАОБЫЧНЪЕ]	СМУЧАЮЩЕЕ
ПОЗАДОРЧИВЪЕ	ДОМАШНЕЕ	ОБИДЯЩЕЕ
ПЕРВЪЕ	НАСКОРЪШНЪЕ	НАСТОЯЩЕЕ
НАИПЕРВЪЕ	ЛИШНЕЕ	НЕСОСТОЯЩЕЕ
ПОЗДЪЕ	ИЗЛИШНЕЕ	ЖЕ
ПОКЛАЖЕЕ	НЫНЯШНЕЕ	АЖЕ
ВЪЪЗЖЕЕ	ДОЛНЪЕ	ДАЖЕ
ВЗЪЪЗЖЕЕ	НАУТРЪНЕЕ	НИКЪГДАЖЕ
ОТЪЪЗЖЕЕ	ЛЪПЪЕ	ПОГЛАЖЕ
ЛЖЪЕ	ПОСТАРЪЕ	СЛАБЖЕ
ОТХОЖЕЕ	ПРАГОРЪЕ	ГЛУЕЖЕ
ДОЛЗЪЕ	НАИСКОРЪЕ	ВЖЕ
НАДАЛЕЕ	ПОСКОРЪЕ	ЕЖЕ
НАИДАЛЕЕ	ПРОСТОРЪЕ	ЗАЕЖЕ
ПРЕЖДЕЗЯБЛЕЕ	ЗАВТРЕЕ	ИГДЪЖЕ
ПОДОЛЪЕ	НАЗАВТРЕЕ	ИДЪЖЕ
ОТТЕПЛЕЕ	ПОВЪТРЕЕ	ДОИДЕЖЕ
ПОВЪДОМЪЕ	ОСТРЕЕ	НИКДЪЖЕ
ОКРОМЪЕ	ПООСТРЪЕ	ЗАНДЕЖЕ
ПОПРЯМЪЕ	НАУТРЕЕ	ДОНДЕЖЕ
РАНЪЕ	ПОГОРБАТЪЕ	НИОТКУДЪЖЕ
ЗАРАНЪЕ	ПОБЛЪДОВАТЪЕ	НИОТЬКУДЪЖЕ
[НАРАНЪЕ]	ПОРАТЪЕ	НИКЪДЕЖЕ
ПОРАНЪЕ	ПОНАРОЧИТЪЕ	ОТНЮДЪЖЕ
ДРЕВНЕЕ	СКОТЪЕ	ДОНЕЛЪЖЕ
ЗАДНЕЕ	ЛОВЧЕЕ	ПОНЕЛЪЖЕ
ПОСКЛАДНЪЕ	ЛЕГЧЪЕ	ПОСЛЪЖЕ
НЕРАДНЪЕ	ВЯЖЧЕЕ	МЕЖЕ
ОТРАДНЪЕ	ВЯЗЧЕЕ	ПРОМЕЖЕ
ПЕРЕДНЕЕ	ОСМИЧЕЕ	НЕЖЕ1
ПОЗДНЪЕ	ВОСЬМИЧЕЕ	НЕЖЕ2
ПОСВОБОДНЪЕ	ОСМЕНИЧЕЕ	ЗАНЕЖЕ
ИСПОДНЕЕ	ОСМИНИЧЕЕ	ВНЕЖЕ
НАИЗРЯДНЕЕ	ОСМНИЧЕЕ	ПОНЕЖЕ
СМЫШЛЕНЕЕ	ВОСЬМНИЧЕЕ	ВОЕЖЕ
БЛИЖНЪЕ	ИСТОПНИЧЕЕ	ПЕРЕЖЕ
ДОЛЖНЪЕ	ОСМИНЧЕЕ	ПОРЪЖЕ
ПОГОРАЗНЪЕ	КОНЧЪЕ	ПРЕЖЕ1
ПОКОЙНЪЕ	СКОНЧЪЕ	ПРЕЖЕ2
ПОПРИСТОЙНЪЕ	ПРОЧЕЕ	ПРЕЖЕ3
ПОПОЛНЪЕ	БОРЧЕЕ	ВПРЕЖЕ
ПОТЕМНЪЕ	ВЪСЧЕЕ	ПОПРЕЖЕ

ПОЗЖЕ	НАМНОЗЪ	ВЕЩЕЛЮБИЕ
НАПОРОЗЖЪ	НЕПОМНОЗЪ	НИЩЕЛЮБИЕ
ВПОРОЗЖЪ	СКРОЗЪ	ПРЕМУДРОСТИЛЮБИЕ
ИЖЕ1	ВСКРОЗЪ	СЛАВОЛЮБИЕ
ИЖЕ2	НАБОРЗЪ	НЕСЛАВОЛЮБИЕ
ИЖЕ3	ВБОРЗЪ	СЛОВОЛЮБИЕ
ИЖЕ4	ВТУЗЪ	МУЖЕСТВОЛЮБИЕ
ИЖЕ5	НАДЛЪЗЪ	ВЕЩЕСТВОЛЮБИЕ
ПОБЛИЖЕ	НЕНАДЛЪЗЪ	БЛАГОЛЮБИЕ
НИЖЕ1	ЛЪЗЪ	НЕБЛАГОЛЮБИЕ
НИЖЕ2	НЕЛЪЗЪ	БОГОЛЮБИЕ
НИЖЕ3	ВАИЕ	НЕБОГОЛЮБИЕ
ПОНИЖЕ	АБИЕ	ДРУГОЛЮБИЕ
СНИЖЕ	ПОДНЕБИЕ	ПОБЪДОЛЮБИЕ
ПРЕЙЖЕ	ИЗГРЕБИЕ	НЕЧЕЛОВЪКОЛЮБИЕ
НИКИЙЖЕ	[ПОГРЪБИЕ]	МИЛОЛЮБИЕ
НИЧИЙЖЕ	НЕТРЕБИЕ	САМОЛЮБИЕ
ИМЖЕ	ПРЕТРЪБИЕ	СМЪРЕНОЛЮБИЕ
ОЖЕ	ОТРЕБИЕ	КУНОЛЮБИЕ
ВОЖЕ	МАЛОТРЪБИЕ	НЕСРЕБРОЛЮБИЕ
НЕЧЕГОЖЕ	ПОТРЪБИЕ	МУДРОЛЮБИЕ
ЗГОЖЕ	НАПОТРЪБИЕ	ПРЕМУДРОЛЮБИЕ
ПРИГОЖЕ	БЛАГОПОТРЕБИЕ	МИРОЛЮБИЕ
НЕПРИГОЖЕ	ОШИБИЕ	[СКОРОЛЮБИЕ]
НЕПОПРИГОЖЕ	НАДОБИЕ	СЕСТРОЛЮБИЕ
СГОЖЕ	ПОДОБИЕ	КРАСОЛЮБИЕ
ДОЖЕ	НЕПОДОБИЕ	ЗЛАТОЛЮБИЕ
НЕКАКОЖЕ	ПРЕПОДОБИЕ	БРАТОЛЮБИЕ
ИНАКОЖЕ	ЛИЦЕПОДОБИЕ	НЕБРАТОЛЮБИЕ
ЛОЖЕ	ЖИВОПОДОБИЕ	ЖИВОТОЛЮБИЕ
ПОМОЛОЖЕ	ОБРАЗОПОДОБИЕ	ПЛОТОЛЮБИЕ
АМОЖЕ	САМОПОДОБИЕ	ВЛАСТОЛЮБИЕ
КТОЖЕ	НЕУДОБИЕ	СЛАСТОЛЮБИЕ
НИКЪТОЖЕ	БЛАГОУДОБИЕ	ПРЕМУДРОСТЬЛЮБИЕ
ИСПРОВЕРЖЕ	ДОБРОУДОБИЕ	ОГАВИЕ
ПОУЖЕ	ЗЛОБИЕ	НАРЖАВИЕ
НАРУЖЪ	НЕЗЛОБИЕ	ВЕЛИКОДЕРЖАВИЕ
ПОХУЖЕ	БЕЗЗЛОБИЕ	САМОДЕРЖАВИЕ
ВЧУЖЪ	ЗВЪРОЗЛОБИЕ	НАРУКАВИЕ
НИКАКЪЖЕ	ПАМЯТОЗЛОБИЕ	ПРЕДРУКАВИЕ
НЕЛИКЪЖЕ	НЕПАМЯТОЗЛОБИЕ	ПЕРЕРУКАВИЕ
НИКЪЖЕ	БЛАГОУТРОБИЕ	ГЛАВИЕ
ИМЪЖЕ	ДОБРОУТРОБИЕ	ЗАГЛАВИЕ
НАНЪЖЕ	БЛАГОУТРОБИЕ	МАГЛАВИЕ
НИЧЪЖЕ	ОСОБИЕ	НАГЛАВИЕ
НИВКУЮЖЕ	ПОСОБИЕ	ПОДГЛАВИЕ
НИВСКУЮЖЕ	НЕПОСОБИЕ	МЕГЛАВИЕ
БЛАЗЪ	ВСНОСОБИЕ	ЗГЛАВИЕ
ВБЛАЗЪ	МЕЖЕУСОБИЕ	ВЗГЛАВИЕ
ЛЗЕ	МЕЖУСОБИЕ	БЕЗГЛАВИЕ
НЕЛЪЗЪ	МЕЖДОУСОБИЕ	ВОЗГЛАВИЕ
НАДОЛЪЗЪ	МЕЖУУСОБИЕ	ПОЛГЛАВИЕ
НЕНАДОЛЪЗЪ	ВЕРБИЕ	ОГЛАВИЕ
НЕВДОЛЪЗЪ	ПРИСКОРБИЕ	ВОГЛАВИЕ
НАДЪЛЪЗЪ	БЕСПАГУБИЕ	ПОГЛАВИЕ
КВОЗЪ	ДУБИЕ	СГЛАВИЕ
СКВОЗЪ1	ПОДДУБИЕ	НЕСЛАВИЕ
СКВОЗЪ2	ЛЮБИЕ	ЛЮБОСЛАВИЕ
НАСКВОЗЪ	ДРУЖЕЛЮБИЕ	НЕЛЮБОСЛАВИЕ
ВСКВОЗЪ	НЕЛЮБИЕ	ПРАВОСЛАВИЕ
СКОЗЪ	ОТЦЕЛЮБИЕ	БЛАГОСЛАВИЕ
БОЛОЗЪ	ОТЧЕЛЮБИЕ	ЗЛОСЛАВИЕ

ИНОСЛАВИЕ	ПОТРЪБОСЛОВИЕ	ГРОЗДНОВИЕ
КУПНОСЛАВИЕ	ПОДОБОСЛОВИЕ	ГРЕЗНОВИЕ
СКВЕРНОСЛАВИЕ	ГРУБОСЛОВИЕ	МЕЖДОБРОВИЕ
ДОБРОСЛАВИЕ	СЛАВОСЛОВИЕ	ВЗДОРОВИЕ
ПРОСТОСЛАВИЕ	НРАВОСЛОВИЕ	НЕЗДОРОВИЕ
ПУСТОСЛАВИЕ	ПРАВОСЛОВИЕ	ДОБРОНОРОВИЕ
БЕССЛАВИЕ	ПЛАЧЕВОСЛОВИЕ	РАСТОВИЕ
БРАВИЕ	ПРОТИВОСЛОВИЕ	ИСТОВИЕ
ЗДРАВИЕ	СЛОВОСЛОВИЕ	НЕИСТОВИЕ
НЕЗДРАВИЕ	ПЕРВОСЛОВИЕ	КОРЧОВИЕ
МАЛОЗДРАВИЕ	МОЛИТВОСЛОВИЕ	ПЕРВИЕ
СДРАВИЕ	РОДСТВОСЛОВИЕ	ВЪТВИЕ
ЖЕРАВИЕ	ЕСТЕСТВОСЛОВИЕ	ЖЕНИТВИЕ
ДВОЕНРАВИЕ	БУЕСТВОСЛОВИЕ	ИДОЛОЖЕРТВИЕ
БЛАГОНРАВИЕ	БЛАГОСЛОВИЕ	ОБУМЕРТВИЕ
ЗЛОНРАВИЕ	БОГОСЛОВИЕ	ОБОУМЕРТВИЕ
ЕДИНОНРАВИЕ	МНОГОСЛОВИЕ	ПОЛУУМЕРТВИЕ
ДОБРОНРАВИЕ	ПОСЛАДОСЛОВИЕ	БЕЗОПАСТВИЕ
ПРОСТОНРАВИЕ	ПРАВДОСЛОВИЕ	СЛАБСТВО
ЛЮТОНРАВИЕ	ПОСЛЪДОСЛОВИЕ	ПОДОБСТВО
БЕСПРАВИЕ	ПРЕДОСЛОВИЕ	ПРЕПОДОБСТВО
ПОРХАВИЕ	БЕСЪДОСЛОВИЕ	НЕУДОБСТВО
РУБЛЕВИЕ	ЗВЪЗДОСЛОВИЕ	ОСОБСТВО
БЕЗГНЪВИЕ	РОДОСЛОВИЕ	ПОСОБСТВО
СКОРОГНЪВИЕ	БЛЯДОСЛОВИЕ	НЕЧЕЛОВЪКОЛЮБСТВО
ПОВСЕДНЕВИЕ	ОБРАЗОСЛОВИЕ	ЗАКОНОДАВСТВО
ПОДНЕВИЕ	ПРЕКОСЛОВИЕ	ЛУКАВСТВО
ПИНЕВИЕ	ГЛУБОКОСЛОВИЕ	ЗЛОНРАВСТВО
ДРЕВИЕ	ЖЕСТОКОСЛОВИЕ	МНОГОКЛЮЧАВСТВО
МАСЛОДРЪВИЕ	КРАТКОСЛОВИЕ	ПРАВДИВСТВО
ДЕРЕВИЕ	МАЛОСЛОВИЕ	ПОСИВСТВО
ОТРЪВИЕ	ЗЛОСЛОВИЕ	ПРОТИВСТВО
ПОДЧРЪВИЕ	ГНИЛОСЛОВИЕ	РОДОСЛОВСТВО
РАЗВИЕ	САМОСЛОВИЕ	ПРЕКОСЛОВСТВО
ИВИЕ	ПРАЗДНОСЛОВИЕ	БЪСОВСТВО
ДИВИЕ	СКВЕРНЕНОСЛОВИЕ	ИСТОВСТВО
НИВИЕ	КОЗНОСЛОВИЕ	НЕЧУВСТВО
КРАПИВИЕ	ИНОСЛОВИЕ	БЕСЧАДСТВО
КОПРИВИЕ	ВИНОСЛОВИЕ	НАСЛЪДСТВО
ПОСИВИЕ	ЕДИНОСЛОВИЕ	ПОСРЕДСТВО
РЪСНОТИВИЕ	ИСТИНОСЛОВИЕ	ПОДВЪЕДСТВО
ПРОТИВИЕ	РОЖДЕННОСЛОВИЕ	СВОБОДСТВО
НЕЧЕСТИВИЕ	СВЯЩЕННОСЛОВИЕ	РУКОВОДСТВО
СМОКВИЕ	КОЩУННОСЛОВИЕ	ЗЕМЛЕПЛОДСТВО
БЕЗМОЛВИЕ	СКВЕРНОСЛОВИЕ	НЕПЛОДСТВО
САДОВИЕ	БАСНОСЛОВИЕ	ПРИПЛОДСТВО
ГРЕЗДОВИЕ	КРАСНОСЛОВИЕ	ПЕРВОПЛОДСТВО
ГРОЗДОВИЕ	ПЪСНОСЛОВИЕ	БЕСПЛОДСТВО
ПЛОДОВИЕ	КОЩУНОСЛОВИЕ	ГОСПОДСТВО
СМОКОВИЕ	ПУСТОШНОСЛОВИЕ	ЛАСКОСЕРДСТВО
ПОДЦЕРКОВИЕ	МУДРОСЛОВИЕ	МИЛОСЕРДСТВО
ПРАСКОВИЕ	ПЕСТРОСЛОВИЕ	МНОГОЛЮДСТВО
БЕЗГОЛОВИЕ	ЖЕСТОСЛОВИЕ	СЛАВОСЛОВЕСТВИЕ
ПОГОЛОВИЕ	НЕЧИСТОСЛОВИЕ	РОДОСЛОВЕСТВИЕ
БЕЗМОЛОВИЕ	ПУСТОСЛОВИЕ	НЕВЪЖЕСТВИЕ
ПРЕДСЛОВИЕ	ПАМЯТОСЛОВИЕ	БЕЗБОЖЕСТВИЕ
МЯТЕЖЕСЛОВИЕ	ВОСПЯТОСЛОВИЕ	МНОГОБОЖЕСТВИЕ
ЛЖЕСЛОВИЕ	ДЕСЯТОСЛОВИЕ	ИНОБОЖЕСТВИЕ
НЕСЛОВИЕ	ЛИХОСЛОВИЕ	ВОЖЕСТВИЕ
ГРАНЕСЛОВИЕ	ВОССЛОВИЕ	МНОЖЕСТВИЕ
БУЕСЛОВИЕ	ПРОТИВУСЛОВИЕ	СЕСТВИЕ
ПРЕДИСЛОВИЕ	ВОСПЯТЬСЛОВИЕ	БОГАТЕСТВО

ЕСТЕСТВИЕ	НИЩЕКОРМСТВИЕ	ПРЕПОДОБЬСТВО
ОТЕЧЕСТВИЕ	ОКАНСТВО	НЕВЪЖДЬСТВО
ВЕЛИЧЕСТВИЕ	ЛЮБОСТРАНСТВО	ПРОКАЗЬСТВО
КОРМЧЕСТВИЕ	ПРОСТРАНСТВО	НАЧАЛЬСТВО
БЛАГОЧЕСТВИЕ	НАПРАЗДНСТВО	ПАСТЫРЕНАЧАЛЬСТВО
ДРУГОЧЕСТВИЕ	РЕВЕНСТВО	БЕЗНАЧАЛЬСТВО
ПРОРОЧЕСТВИЕ	[СКРОВЕНСТВО]	ИЗНАЧАЛЬСТВО
ОТЧЕСТВИЕ	ПЕРВЪНСТВО	МНОГОНАЧАЛЬСТВО
ВЛАДЫЧЕСТВИЕ	БЛАГОДЕНСТВО	ЕДИНОНАЧАЛЬСТВО
ПРЕДВЛАДЫЧЕСТВИЕ	ДОЛГОДЕНСТВО	СВЯЩЕННОНАЧАЛЬСТВО
ЗАШЕСТВИЕ	ЗЛОДЕНСТВО	РУКОДЪЛЬСТВО
НАШЕСТВИЕ	БЛАЖЕНСТВО	ВЕСЕЛЬСТВО
ОБШЕСТВИЕ	ОБЛОЖЕНСТВО	ОБРЪТАТЕЛЬСТВО
ВШЕСТВИЕ	МНОГОВРЕМЕНСТВО	ДЪТЕЛЬСТВО
ПРЕДШЕСТВИЕ	ИСКРЕНСТВО	СВЪДЪТЕЛЬСТВО
ОБЕШЕСТВИЕ	ОТЛИЧЕНСТВО	БЛАГОДЪТЕЛЬСТВО
ПРЕШЕСТВИЕ	ИСКУШЕНСТВО	НЕУМЪТЕЛЬСТВО
ПУТЕШЕСТВИЕ	СВЯЩЕНСТВО	ОБРЪТЕЛЬСТВО
НИЗШЕСТВИЕ	ИЗЯЩЕНСТВО	ПРАРОДИТЕЛЬСТВО
ПРИШЕСТВИЕ	РАЗНСТВО	ПРОКАЖИТЕЛЬСТВО
ПАКИПРИШЕСТВИЕ	ЕДИНСТВО	КАЗНИТЕЛЬСТВО
ВОЛШЕСТВИЕ	СКОТИНСТВО	ПРИШЕЛЬСТВО
ОШЕСТВИЕ	БЕЗАКОНСТВО	ОШЕЛЬСТВО
ДОШЕСТВИЕ	НАПРАСНСТВО	ОТШЕЛЬСТВО
МИМОШЕСТВИЕ	ПУСТЫНСТВО	ОБИЛЬСТВО
ПООШЕСТВИЕ	ПОКАЯНСТВО	НАСИЛЬСТВО
ПОШЕСТВИЕ	ПЬЯНСТВО	БЕССИЛЬСТВО
ПРОШЕСТВИЕ	ПОПРАЗДНОСТВО	ДОВОЛЬСТВО
ОТОШЕСТВИЕ	РАБОЛЪПСТВО	НЕДОВОЛЬСТВО
РАШЕСТВИЕ	СВЕРЪПСТВО	ПЛАЧЕВОПЛЬСТВО
ИСШЕСТВИЕ	ЕПИСКОПСТВО	БОГОХУЛЬСТВО
НИСШЕСТВИЕ	ПРОТОПОПСТВО	ОКАНСТВО
ВОСШЕСТВИЕ	КОВАРСТВО	ПРОСТЬСТВО
ОТШЕСТВИЕ	ЗЛОКОВАРСТВО	САМОКАЧСТВО
МАЛОДУШЕСТВИЕ	БЛАГОДАРСТВО	БЕЗБРАЧЬСТВО
ВЕЩЕСТВИЕ	НЕБЛАГОДАРСТВО	ОТЕЧЕСТВИЕ
НЕВЕЩЕСТВИЕ	ОСПОДАРСТВО	ПРОРОЧЕСТВИЕ
БЕЗВЕЩЕСТВИЕ	ДОБРОДАРСТВО	НАШЬСТВО
НЕСУЩЕСТВИЕ	ГОСУДАРСТВО	ПРЪШЬСТВО
ПРЕСУЩЕСТВИЕ	СКИПЕТРОЦАРСТВО	ДОШЬСТВО
ЕДИНОСУЩЕСТВИЕ	СМЪРЕНОУДРСТВО	ПОШЬСТВО
ИЗЯЩЕСТВИЕ	НЕВЪРСТВО	ИЗЯЩЬСТВО
НЕВЪЖСТВО	ПРАВОВЪРСТВО	НЕКЛЯТВИЕ
РУКОПОЛОЖСТВО	БЛАГОВЪРСТВО	ЕУХОЛОГИЕ
СКОТОЛОЖСТВО	ЗЕМЛЕМЪРСТВО	ПРОТИВНОНОГИЕ
РОЖСТВО	БЕЗМЪРСТВО	ВДРУГИЕ
БЕЗМУЖСТВО	ПРОНЫРСТВО	ПОЛКАДИЕ
ОБРАЗСТВО	БОГАТСТВО	ПОЛУКАДИЕ
ЛИСТВО	БЛАГОПРИВЪТСТВО	КЛАДИЕ
ДЪЙСТВО	ОТВЪТСТВО	НАСЛАДИЕ
НЕДЪЙСТВО	ДОЛГОЛЪТСТВО	ЗАГРАДИЕ
БЛАГОДЪЙСТВО	МНОГОЛЪТСТВО	ПРЕДГРАДИЕ
РУКОДЪЙСТВО	МАЛОЛЪТСТВО	ПОДГРАДИЕ
ЗЛОДЪЙСТВО	ПРИСУТВИЕ	КРАЕГРАДИЕ
КОЗНОДЪЙСТВО	ОТСУТВИЕ	ПРЕГРАДИЕ
СВЯЩЕННОДЪЙСТВО	НЕСЫТСТВО	ВНУТРЕГРАДИЕ
ДУХОДЪЙСТВО	ПРИЯТСТВО	ПРИГРАДИЕ
ВИТИЙСТВО	ВОЗБРАЧСТВО	ВИНОГРАДИЕ
СВОЙСТВО	ПОСПЪШСТВО	ПЯТОГРАДИЕ
ОЗЕМСТВО	ПУСТОШСТВО	ЗЛОСМРАДИЕ
ЛИХОИМСТВО	БЛАГОДУШСТВО	ОТРАДИЕ
БЕЗДОМСТВО	НЕПОСЛУШСТВО	ЛЮБОЧАДИЕ



БЛАГОЧАДИЕ	НЕПЛОДИЕ	НЕСТУДИЕ
МНОГОЧАДИЕ	ВСЕПЛОДИЕ	БЕССТУДИЕ
БЕСЧАДИЕ	ПРИПЛОДИЕ	БЕССТЫДИЕ
ИСЧАДИЕ	БЛАГОПЛОДИЕ	НЕПРАВЪДИЕ
ОТЧАДИЕ	ДОБРОПЛОДИЕ	ЕДИНОСРЪДИЕ
ИЩАДИЕ	БЕСПЛОДИЕ	МНОГОЛЮДИЕ
НЕПРАВДИЕ	ГОСПОДИЕ	ПОЛЮДИЕ
БЕСПРАВДИЕ	ВСЕНАРОДИЕ	ВЕЛЕЯДИЕ
ОБЪДИЕ	МНОГОНАРОДИЕ	ОГНЯДИЕ
ПОДЛЕДИЕ	КНЯЖЕРОДИЕ	МНОГОЯДИЕ
НАСЛЪДИЕ	БЛАГОРОДИЕ	МАЛОЯДИЕ
НЕНАСЛЪДИЕ	ОБЛАГОРОДИЕ	ПЛОТОЯДИЕ
ВСЕНАСЛЪДИЕ	ПЕРЕДГОРОДИЕ	ЛИХОЯДИЕ
СНАСЛЪДИЕ	ПРИГОРОДИЕ	БЕЗНАРЯДИЕ
СНЪДИЕ	МНОГОРОДИЕ	ИЗРЯДИЕ
СКАРЪДИЕ	ПОГОРОДИЕ	ПОРЯДИЕ
АБРЪДИЕ	БЕСПЛОДОРОДИЕ	ВЪБИЕ
ДУШЕВРЕДИЕ	ЭЛОРОДИЕ	ПОКЛАЖИЕ
БЕЗВРЕДИЕ	СЪМНОРОДИЕ	ПРИВРАЖИЕ
ПРИВРЕДИЕ	НЕДОБРОРОДИЕ	ОСТРАЖИЕ
ПОДОВОВРЪДИЕ	ДЪТОРОДИЕ	ПЕРЕРУБЕЖИЕ
СЛАСТОВРЕДИЕ	ПРОСТОРОДИЕ	БЕЗНАДЕЖИЕ
БЕСЧЕРЕДИЕ	ОТРОДИЕ	МЪСТОПАДЕЖИЕ
ПОСРЕДИЕ	ПРИХОДИЕ	ПРОМЕЖИЕ
НЕЧРЪДИЕ	ПОДТВЕРДИЕ	БЕРЕЖИЕ
ПРЕСЪДИЕ	СМЕРДИЕ	МРЕЖИЕ
СЗАЖДИЕ	НАСЕРДИЕ	БЕЗМЯТЕЖИЕ
РАЖДИЕ	ПЕРЕСЕРДИЕ	ДРОЖИЕ
ГРАЖДИЕ	ПРЕСЕРДИЕ	КНИЖИЕ
РОЖДИЕ	СЛАБОСЕРДИЕ	ПЯТОКНИЖИЕ
ГРОЖДИЕ	БЛАГОСЕРДИЕ	НЕДОСТИЖИЕ
СЗВЪЗДИЕ	ЛЕГКОСЕРДИЕ	НЕПОСТИЖИЕ
ВОЗМЕЗДИЕ	ВЫСОКОСЕРДИЕ	БЕЗБОЖИЕ
ОТМЕЗДИЕ	ЛАСКОСЕРДИЕ	МНОГОБЕЗБОЖИЕ
ГВОЗДИЕ	ЗЛОСЕРДИЕ	МНОГОБОЖИЕ
НАГВОЗДИЕ	МИЛОСЕРДИЕ	РАВНОБОЖИЕ
ГРОЗДИЕ	НЕМИЛОСЕРДИЕ	РОВНОБОЖИЕ
КЕРАМИДИЕ	МНОГОМИЛОСЕРДИЕ	НЕСКВЕРНОЛОЖИЕ
НЕСВОБОДИЕ	НЕУМИЛОСЕРДИЕ	ПРОЛОЖИЕ
НАВОДИЕ	ЕДИНОСЕРДИЕ	СКОТОЛОЖИЕ
РАЗВОДИЕ	СВЕРЪПОСЕРДИЕ	МАЛОМОЖИЕ
БЕЗВОДИЕ	СВИРЪПОСЕРДИЕ	ПОДНОЖИЕ
МАЛОВОДИЕ	ДОБРОСЕРДИЕ	МЕЖИНОЖИЕ
ПОВОДИЕ	ЖЕСТОСЕРДИЕ	ГНЪВОДЕРЖИЕ
СВЪТОВОДИЕ	ПРОСТОСЕРДИЕ	САМОДЕРЖИЕ
НЕВЗГОДИЕ	БУСЕРДИЕ	ВЛАСТОДЕРЖИЕ
БЕЗГОДИЕ	ЛАСКОРДИЕ	НЕДУЖИЕ
ПРИГОДИЕ	МУЖЕБЛУДИЕ	НЕЛЪПОТОСЛУЖИЕ
ПОЛГОДИЕ	ПТИЧЕБЛУДИЕ	БЕЗМУЖИЕ
ЗЛОГОДИЕ	НОЩЕБЛУДИЕ	ПОДРУЖИЕ
ПОГОДИЕ	РУКОБЛУДИЕ	ПОЛКРУЖИЕ
НЕПОГОДИЕ	СКОТОБЛУДИЕ	ОКРУЖИЕ
ЗЛОПОГОДИЕ	МОСКОЛУДИЕ	ОРУЖИЕ
ДОБРОГОДИЕ1	ОТНУДИЕ	ВСЕОРУЖИЕ
ДОБРОГОДИЕ2	ПОЛСПУДИЕ	ПРУЖИЕ
НЕУГОДИЕ	ПОЛУСПУДИЕ	НЕСОПРУЖИЕ
ПЛОТИУГОДИЕ	ОРУДИЕ	НЕСЪПРУЖИЕ
БЛАГОУГОДИЕ	ЛЮБОТРУДИЕ	КНЯЖИЕ
САМОУГОДИЕ	БЛАГОТРУДИЕ	БЕЗОБРАЗИЕ
ПЛОТНОУГОДИЕ	ПРАВОСУДИЕ	ИЗОБРАЗИЕ
ДОБРОУГОДИЕ	ПОСУДИЕ	ПОДОБООБРАЗИЕ
ЗЕМЛЕПЛОДИЕ	СЛОВОРАССУДИЕ	ПЕРВООБРАЗИЕ

БЛАГООБРАЗИЕ  
 НАЧАЛООБРАЗИЕ  
 ЗЛООБРАЗИЕ  
 РЕВНООБРАЗИЕ  
 ЕДИНООБРАЗИЕ  
 ЗВЪРООБРАЗИЕ  
 ГОБЗИЕ  
 ЗАТРАПЕЗИЕ  
 ПОДБЕРЕЗИЕ  
 РОГОЗИЕ  
 ЛОЗИЕ  
 ЗЛОДЕРЗИЕ  
 ПРОДЕРЗИЕ  
 НЕПОЛЪЗИЕ  
 ЛЕКТИКИЕ  
 ЛЕКЪТИКИЕ  
 САНДАЛИЕ  
 НАЧАЛИЕ  
 ПОДНАЧАЛИЕ  
 ВОЕНАЧАЛИЕ  
 РАЗНАЧАЛИЕ  
 БЕЗНАЧАЛИЕ  
 СЛУЖБОНАЧАЛИЕ  
 ЛЮБОНАЧАЛИЕ  
 ПЕРВОНАЧАЛИЕ  
 ПЛОДОНАЧАЛИЕ  
 ЕДИНОНАЧАЛИЕ  
 СВЯЩЕННОЧИНОНАЧАЛИЕ  
 СВЯЩЕННОНАЧАЛИЕ  
 СВЪТОНАЧАЛИЕ  
 ПЕЧАЛИЕ  
 МНОГОПЕЧАЛИЕ  
 БЕСПЕЧАЛИЕ  
 ОСМОУТЛИЕ  
 ЕЛИЕ  
 ПОГИВЪЛИЕ  
 ПРЕПОГИВЪЛИЕ  
 ПОЛУКБЕЛИЕ  
 ПЛЪВЕЛИЕ  
 ПРЕВЕЛИЕ  
 ПОВЕЛИЕ  
 ЕВАНГЕЛИЕ  
 ЗЕМЛЕДЪЛИЕ  
 ПРЕДЪЛИЕ  
 РАЗДЪЛИЕ  
 ДРЕВОДЪЛИЕ  
 РУКОДЪЛИЕ  
 ПОДЪЛИЕ  
 ЗЕЛИЕ  
 ПОДЗЕМЕЛИЕ  
 ПОХМЕЛИЕ  
 КАПЕЛИЕ  
 ЖУПЕЛИЕ  
 ОЖРЪЛИЕ  
 ВЕСЕЛИЕ  
 БЕЗВЕСЕЛИЕ  
 ВОЗВЕСЕЛИЕ  
 СВЕСЕЛИЕ  
 БРЪСЕЛИЕ  
 ДРЯСЕЛИЕ  
 САМОДЪТЕЛИЕ  
 ДОБРОДЪТЕЛИЕ

НАДЧЕЛИЕ  
 ЕВАНЪЕЛИЕ  
 ЖЕЗЛИЕ  
 ПРЕЧРЕЗЛИЕ  
 ЖЪЗЛИЕ  
 ОБИЛИЕ  
 ИЗОБИЛИЕ  
 ПРЕИЗОБИЛИЕ  
 ПРОИЗОБИЛИЕ  
 МНОГООБИЛИЕ  
 ПЛОДООБИЛИЕ  
 ПРЪВИЗОБИЛИЕ  
 СВИЛИЕ  
 ОГНИЛИЕ  
 КАПИЛИЕ  
 ПОДКРИЛИЕ  
 ОСКРИЛИЕ  
 ВОСКРИЛИЕ  
 НАСИЛИЕ  
 ПРЕСИЛИЕ  
 ВСЕСИЛИЕ  
 ОСИЛИЕ1  
 ОСИЛИЕ2  
 ПОСИЛИЕ  
 БЕССИЛИЕ  
 ВРАЧИЛИЕ  
 ПОДТОЧИЛИЕ  
 ГЛАВОБОЛИЕ  
 НОГОБОЛИЕ  
 СЕРДОБОЛИЕ  
 НЕВОЛИЕ  
 БЛАГОВОЛИЕ  
 ДОВОЛИЕ  
 САМОДОВОЛИЕ  
 САМОВОЛИЕ  
 ПРОВОЛИЕ  
 ВУТОЛИЕ  
 ПОДДОЛИЕ  
 РАЗДОЛИЕ  
 ПОДОЛИЕ  
 ДРЕКОЛИЕ  
 БОГОМОЛИЕ  
 КРОТОПОЛИЕ  
 НАСТОЛИЕ  
 ПРЕДСТОЛИЕ  
 ВЪШЕСТОЛИЕ  
 ПЕРВОСТОЛИЕ  
 ПОТЕПЛИЕ  
 ОТПЕПЛИЕ  
 ОГОРЛИЕ  
 МОЛИТВОМАСЛИЕ  
 ДРЕВЯНОМАСЛИЕ  
 ЛЪТОРАСЛИЕ  
 ПРЧРЕСЛИЕ  
 ПРИЧРЕСЛИЕ  
 МНОГОЧИСЛИЕ  
 ПРЕДМЫСЛИЕ  
 ДВОЕМЫСЛИЕ  
 ДВОМЫСЛИЕ  
 МНОГОМЫСЛИЕ  
 ДОМЫСЛИЕ  
 НЕДОМЫСЛИЕ

ВЫСОКОМЫСЛИЕ  
 ЗЛОМЫСЛИЕ  
 ОДНОМЫСЛИЕ  
 СМЪРЕНОМЫСЛИЕ  
 ЕДИНОМЫСЛИЕ  
 КУПНОМЫСЛИЕ  
 ДОБРОМЫСЛИЕ  
 ПУСТОМЫСЛИЕ  
 СВОЕСМЫСЛИЕ  
 ЗАТУЛИЕ  
 ПРИТУЛИЕ  
 ОГРЪЛИЕ  
 БЫЛИЕ  
 ПОЛУКОБЫЛИЕ  
 КОВЫЛИЕ  
 ПОДКРЫЛИЕ  
 ОСКРЫЛИЕ  
 САМОДОВЪЛИЕ  
 МЕЖДОРАМИЕ  
 БЕССРАМИЕ  
 МЕЖУРАМИЕ  
 ПЕРВОЗИМИЕ  
 ЛИХОИМИЕ  
 ЕКСАПСАЛМИЕ  
 [СЕДМОХОЛМИЕ]  
 ЛАКОМИЕ  
 ПОДРОМИЕ  
 ИПОДРОМИЕ  
 НИШЕКОРМИЕ  
 САМОКОРМИЕ  
 БЕСКОРМИЕ  
 САМОКЪРМИЕ  
 ЗЛОДУМИЕ  
 ВЕЛЕУМИЕ  
 ДВОЕУМИЕ  
 СВОЕУМИЕ  
 НЕСВОЕУМИЕ  
 РАЗУМИЕ  
 НЕРАЗУМИЕ  
 МНОГОНЕРАЗУМИЕ  
 БЕЗРАЗУМИЕ  
 БЛАГОРАЗУМИЕ  
 НЕБЛАГОРАЗУМИЕ  
 МНОГОРАЗУМИЕ  
 НЕДОРАЗУМИЕ  
 СВЯЩЕННОРАЗУМИЕ  
 ДОБРОРАЗУМИЕ  
 ПРОСТОРАЗУМИЕ  
 БЕЗУМИЕ  
 ПРЕБЕЗУМИЕ  
 МНОГОБЕЗУМИЕ  
 СЛАБОУМИЕ  
 ДВОУМИЕ  
 БЛАГОУМИЕ  
 МЛАДОУМИЕ  
 ВРЕДОУМИЕ  
 МОЛОДОУМИЕ  
 ГОРДОУМИЕ  
 СКУДОУМИЕ  
 ЛЕГКОУМИЕ  
 ВЕЛИКОУМИЕ

ВЫСОКОУМИЕ	ПЕРЕСТАВАНИЕ	ОБНОЩЕВАНИЕ
КРЪПКОУМИЕ	РАССТАВАНИЕ	ПЩЕВАНИЕ
МАЛОУМИЕ	ОШАВАНИЕ	НЕПЩЕВАНИЕ
НЕЦЪЛОУМИЕ	ПОСЛУШАВАНИЕ	ЛОЖНОНЕПЩЕВАНИЕ
ЗЛОУМИЕ	ОБЪЩАВАНИЕ	ЖВАНИЕ
САМОУМИЕ	ПРОВЪВАНИЕ	РАЗЖВАНИЕ
СМЪРЕНОУМИЕ	РУКОВОДЪВАНИЕ	ЗВАНИЕ
ЕДИНОУМИЕ	СДЪВАНИЕ	НАЗВАНИЕ
КУПНОУМИЕ	МЕЖЕВАНИЕ	ПРЕДЗВАНИЕ
ДОБРОУМИЕ	РАЗМЕЖЕВАНИЕ	НЕЗВАНИЕ
МУДРОУМИЕ	НЕРАЗМЕЖЕВАНИЕ	ВОЗЗВАНИЕ
ЗВЪРОУМИЕ	НЕРОЗМЕЖЕВАНИЕ	ПРИЗВАНИЕ
ОСТРОУМИЕ	СЛУЖЕВАНИЕ	ОЗВАНИЕ
НИЩЕТОУМИЕ	ЗЪВАНИЕ	ВОЗВАНИЕ
ПРОСТОУМИЕ	ПОЗЪВАНИЕ	ПОЗВАНИЕ
ПОДРУМИЕ	ПРОЗЪВАНИЕ	ПРОЗВАНИЕ
ПОТРУМИЕ	ПОЛЬЗЕВАНИЕ	СДВАИВАНИЕ
БААНИЕ	ОБЩЕПОЛЬЗЕВАНИЕ	ОБИВАНИЕ1
ДААНИЕ	БЛЕВАНИЕ	ОБИВАНИЕ2
МЗДОВОЗДАНИЕ	ОБЛЕВАНИЕ	ПРОБИВАНИЕ
ОТДАНИЕ	ДОБЛЕВАНИЕ	СБИВАНИЕ
ПААНИЕ	ПОВЕЛЪВАНИЕ	ОБВИВАНИЕ
ИСТААНИЕ	ПЛЕВАНИЕ	РАЗВИВАНИЕ
НАЧААНИЕ	ЗАПЛЕВАНИЕ	ИЗВИВАНИЕ
ОТШААНИЕ	ОПЛЕВАНИЕ	ПРИВИВАНИЕ
ПРОЗАВАНИЕ	НАСМЪВАНИЕ	ОБНАДЕЖИВАНИЕ
ГБАНИЕ	ПОДСМЪВАНИЕ	ПОДНАДЕЖИВАНИЕ
КОЛЕБАНИЕ	ПОСМЪВАНИЕ	ЗАДЕРЖИВАНИЕ
ПОКОЛЕБАНИЕ	РАЗУМЪВАНИЕ	СЖИВАНИЕ
ЗАХЛЕБАНИЕ	ВРАЗУМЪВАНИЕ	КИВАНИЕ
РАЗГРЕБАНИЕ	ПРОРАЗУМЪВАНИЕ	НАКИВАНИЕ
ОГРЕБАНИЕ	НЕДОУМЪВАНИЕ	ЗАИКИВАНИЕ
ПОГРЪБАНИЕ	ГНЪВАНИЕ	ПОКИВАНИЕ
ОТГРЕБАНИЕ	РАЗГНЪВАНИЕ	ОБЫСКИВАНИЕ
ВЫСКРЕБАНИЕ	ПОГНЪВАНИЕ	ИЗЫСКИВАНИЕ
ГИБАНИЕ	ПРОГНЪВАНИЕ	ОПРЫСКИВАНИЕ
ПОШИБАНИЕ	СКРЪНЕВАНИЕ	ОБЛИВАНИЕ
ЗЫБАНИЕ	ЛИНЕВАНИЕ	ОБНАВЛИВАНИЕ
НЕЗЫБАНИЕ	ВОЕВАНИЕ	ПОПРАВЛИВАНИЕ
ПОЗЫБАНИЕ	ПОВОЕВАНИЕ	РАЗЛИВАНИЕ
НЕПОЗЫБАНИЕ	ПЪВАНИЕ	ИЗЛИВАНИЕ
ПРОЗЯБАНИЕ	НАПЪВАНИЕ	ВОЗЛИВАНИЕ
ОБАВАНИЕ	ПРИПЪВАНИЕ	ПОЛИВАНИЕ
ДАВАНИЕ	ПРЕСПЪВАНИЕ	ПРОЛИВАНИЕ
ПЕРЕДАВАНИЕ	ВОСПЪВАНИЕ	КРОВОПРОЛИВАНИЕ
ДОДАВАНИЕ	МИТУСЪПЪВАНИЕ	СЛИВАНИЕ
ПОДАВАНИЕ	РЕВАНИЕ	ОТКАШЛИВАНИЕ
ВЫДАВАНИЕ	ЗАГРЪВАНИЕ	ПИВАНИЕ
ПЛАВАНИЕ	ОГРЪВАНИЕ	ОПИВАНИЕ
НАПЛАВАНИЕ	РАЗОГРЪВАНИЕ	ПРОПИВАНИЕ
МИТЪПЛАВАНИЕ	ОТРЪВАНИЕ	НЕУПИВАНИЕ
ПРИИМАВАНИЕ	БУРЕВАНИЕ	РАЗГОВАРИВАНИЕ
ПРИМАВАНИЕ	ОБУРЕВАНИЕ	ПРИГОВАРИВАНИЕ
ПОМАВАНИЕ	БУЕВАНИЕ	ОБЖАРИВАНИЕ
ПРИЗНАВАНИЕ	ГАРЦЕВАНИЕ	РАЗМЪРИВАНИЕ
ПОЗНАВАНИЕ	ВРАЧЕВАНИЕ	ПОРИВАНИЕ
ОПОЗНАВАНИЕ	ИЗВРАЧЕВАНИЕ	ПРИСМАТРИВАНИЕ
НАПАВАНИЕ	ОКОНЧЕВАНИЕ	РАЗМАЧИВАНИЕ
ПРАВАНИЕ	ОГОРЧЕВАНИЕ	ПЕРЕВОРАЧИВАНИЕ
НАЧЕРТАВАНИЕ	ПРЕОГОРЧЕВАНИЕ	ПОВОРАЧИВАНИЕ
ЗАСТАВАНИЕ	ПЛЕЩЕВАНИЕ	ПОЧИВАНИЕ
НАСТАВАНИЕ	ПИЩЕВАНИЕ	

ОПОЧИВАНИЕ	РАДОВАНИЕ	БЕЗМИЛОВАНИЕ
ПРЕОПОЧИВАНИЕ	ОБРАДОВАНИЕ	ОМИЛОВАНИЕ
ПОТЧИВАНИЕ	ВОЗРАДОВАНИЕ	ПОМИЛОВАНИЕ
РАСПРАШИВАНИЕ	КРОВОРАДОВАНИЕ	НЕПОМИЛОВАНИЕ
РАЗВЪШИВАНИЕ	ПОРАДОВАНИЕ	НАСИЛОВАНИЕ
ПРИМЪШИВАНИЕ	НЕПРАВДОВАНИЕ	КРАМОЛОВАНИЕ
ЛЖЕСШИВАНИЕ	ПАБЪДОВАНИЕ	НАСТОЛОВАНИЕ
ПОХЛЪБОВАНИЕ	ОБЪДОВАНИЕ	ПОСЛОВАНИЕ
МАЛОТРЪБОВАНИЕ	ПРОВЪДОВАНИЕ	ДРЯХЛОВАНИЕ
ПОТРЪБОВАНИЕ	СЛЪДОВАНИЕ	НЪМОВАНИЕ
НЕПОТРЕБОВАНИЕ	НАСЛЪДОВАНИЕ	ЗАИМОВАНИЕ
КОБОВАНИЕ	ВОСЛЪДОВАНИЕ	НАИМОВАНИЕ
ДИВОВАНИЕ	ПОСЛЪДОВАНИЕ	ЗИМОВАНИЕ
МОЛИТВОВАНИЕ	БЕСЪДОВАНИЕ	ПРЕЗИМОВАНИЕ
МОЛЕБСТВОВАНИЕ	НАРОДОБЕСЪДОВАНИЕ	ПРИИМОВАНИЕ
ЖРЕБСТВОВАНИЕ	ВРАЖДОВАНИЕ	ЗАЙМОВАНИЕ
ЗДРАВСТВОВАНИЕ	ОБУЗДОВАНИЕ	КЛЕЙМОВАНИЕ
КОРОЛЕВСТВОВАНИЕ	КОЛДОВАНИЕ	КОРМОВАНИЕ
ЛИКОВСТВОВАНИЕ	НЕГОДОВАНИЕ	РЕВНОВАНИЕ
БЪДСТВОВАНИЕ	НЕУГОДОВАНИЕ	ПРАЗДНОВАНИЕ
ВОЕВОДСТВОВАНИЕ	ГОСПОДОВАНИЕ	ЛЪНОВАНИЕ
ВЪСТВОВАНИЕ	БУДОВАНИЕ	ОЗНАМЕНОВАНИЕ
БЛАГОВЪСТВОВАНИЕ	НАКАЗОВАНИЕ	ИЗМЪНОВАНИЕ
ПОВЪСТВОВАНИЕ	ОПАЗОВАНИЕ	ИМЕНОВАНИЕ
КРЕСТВОВАНИЕ	ОБРАЗОВАНИЕ	ПРЕИМЕНОВАНИЕ
ЕСТЕСТВОВАНИЕ	ПРЕОБРАЗОВАНИЕ	МНОГОИМЕНОВАНИЕ
ОЧЕСТВОВАНИЕ	ПРООБРАЗОВАНИЕ	БОЛЪЗНОВАНИЕ
ПОЧЕСТВОВАНИЕ	ГОБЗОВАНИЕ	ИСЧЕЗНОВАНИЕ
ОБЕЩЕСТВОВАНИЕ	НЕУГОБЗОВАНИЕ	КОЗНОВАНИЕ
ПРЕШЕСТВОВАНИЕ	ОБРЪЗОВАНИЕ	ВИНОВАНИЕ
ПУТЕШЕСТВОВАНИЕ	ИСЧЕЗОВАНИЕ	ПОВИНОВАНИЕ
ОШЕСТВОВАНИЕ	ОБЛИЗОВАНИЕ	МИНОВАНИЕ
ОТШЕСТВОВАНИЕ	ПОЛЗОВАНИЕ	БЕСЧИНОВАНИЕ
ПОСЛУШЕСТВОВАНИЕ	БРАКОВАНИЕ	ВОЛНОВАНИЕ
ИСХОДАТАЙСТВОВАНИЕ	ПОДКОВАНИЕ	БОРОНОВАНИЕ
ДЪЙСТВОВАНИЕ	ЛЪКОВАНИЕ	КОРОНОВАНИЕ
ОЗЕМСТВОВАНИЕ	НАРЕКОВАНИЕ	БЪСНОВАНИЕ
ОТЗЕМСТВОВАНИЕ	ПРЕРЕКОВАНИЕ	ОСНОВАНИЕ
КОРЧЕМСТВОВАНИЕ	ПРЕКОВАНИЕ	ПАКОСТНОВАНИЕ
ОЗИМСТВОВАНИЕ	ПРЕСЪКОВАНИЕ	КОЩУНОВАНИЕ
ЛИКОСТВОВАНИЕ	ЛИКОВАНИЕ	ВЪЧНОВАНИЕ
(НЕЗАПСТВОВАНИЕ)	ПРОТОЛКОВАНИЕ	РЪЧНОВАНИЕ
ГОСУДАРСТВОВАНИЕ	РАСТОЛКОВАНИЕ	ИМЯНОВАНИЕ
БОДРСТВОВАНИЕ	НЕРАСТОЛКОВАНИЕ	ПОВАНИЕ
МУДРСТВОВАНИЕ	ОКОВАНИЕ	ОКОПОВАНИЕ
ПОБОРСТВОВАНИЕ	ПОКОВАНИЕ	НЕУПОВАНИЕ
ПОЗОРСТВОВАНИЕ	МОРОКОВАНИЕ	КУПОВАНИЕ
ПРИВЪТСТВОВАНИЕ	ЗЛАТОКОВАНИЕ	ПРЕКУПОВАНИЕ
БЛАГОПРИВЪТСТВОВАНИЕ	ДЪТСКОВАНИЕ	ДАРОВАНИЕ
ПОДЕСЯТСТВОВАНИЕ	ЛУКОВАНИЕ	ВЕЛЕДАРОВАНИЕ
ВСПОМОЧСТВОВАНИЕ	БАЛОВАНИЕ	БЛАГОДАРОВАНИЕ
СВИДЪТЕЛСТВОВАНИЕ	НЕЖЛОВАНИЕ	ОЧАРОВАНИЕ
ВОЛХВОВАНИЕ	ПОЖАЛОВАНИЕ	МУДРОВАНИЕ
ВОЛШВОВАНИЕ	ПЕЧАЛОВАНИЕ	ВЪРОВАНИЕ
НЪГОВАНИЕ	ПОДЪЛОВАНИЕ	НЕВЪРОВАНИЕ
ПЪГОВАНИЕ	СДЪЛОВАНИЕ	БОМБАРДИРОВАНИЕ
ПУРГОВАНИЕ	ЖЕЛОВАНИЕ	МИРОВАНИЕ
НЕДУГОВАНИЕ	ПИПЕЛОВАНИЕ	НЕМИРОВАНИЕ
СТУГОВАНИЕ	ВЕСЕЛОВАНИЕ	ПИРОВАНИЕ
БЛАГОСЛУГОВАНИЕ	ПРЕИЗОБИЛОВАНИЕ	КВАРТИРОВАНИЕ
КУМИРОСЛУГОВАНИЕ	МИЛОВАНИЕ	СБОРОВАНИЕ
ГЛАДОВАНИЕ	НЕМИЛОВАНИЕ	ПОЗОРОВАНИЕ

ЛОТРОВАНИЕ	ПОДКОВЫВАНИЕ	ПОЛАГАНИЕ
ЕМПЛАСТРОВАНИЕ	ОКОВЫВАНИЕ	РУКОПОЛАГАНИЕ
ГЛАСОВАНИЕ	НАКЛАДЫВАНИЕ	СЛАГАНИЕ
СЛАДКОГЛАСОВАНИЕ	ПРИКЛАДЫВАНИЕ	ОТЛАГАНИЕ
ЗЛОГЛАСОВАНИЕ	СКЛАДЫВАНИЕ	НЕМАГАНИЕ
КОЗЛОГЛАСОВАНИЕ	ИЗВЪДЫВАНИЕ	ПОСАГАНИЕ
КРАСОГЛАСОВАНИЕ	ИСПОВЪДЫВАНИЕ	НЕПОСАГАНИЕ
НЕСОГЛАСОВАНИЕ	ПРОВЪДЫВАНИЕ	БЪГНИЕ
ОПАСОВАНИЕ	ОТВЪДЫВАНИЕ	ПРИБЪГНИЕ
КРАСОВАНИЕ	ПОГЛЯДЫВАНИЕ	ПРОБЪГНИЕ
БЪСОВАНИЕ	ПРЯДЫВАНИЕ	ОТЪБГНИЕ
СЛОГИСОВАНИЕ	ВСПРЯДЫВАНИЕ	РАЖЖЕГАНИЕ
ОПИСОВАНИЕ	СКАЗЫВАНИЕ	ЛЪГНИЕ
РАТОВАНИЕ	СМАЗЫВАНИЕ	ЗАЛЕГАНИЕ
ОБЪГОВАНИЕ	НАЗЫВАНИЕ	МУЖЕЛЪГНИЕ
ПРИСОВЪГОВАНИЕ	ВЗЫВАНИЕ	ДОЛЪЛЪГНИЕ
РАССОВЪГОВАНИЕ	ЗАРЪЗЫВАНИЕ	ПЕРВОВЗЛЪГНИЕ
СВЪГОВАНИЕ	ЗРЪЗЫВАНИЕ	ВОЗЛЕГАНИЕ
ОТВЪГОВАНИЕ	РАЗРЪЗЫВАНИЕ	ПРЕЖЕВОЗЛЕГАНИЕ
СЪГОВАНИЕ	ПРИЗЫВАНИЕ	ПЕРВОЛЪГНИЕ
ОБИТОВАНИЕ	СЗЫВАНИЕ	НИЗУЛЕГАНИЕ
БУНТОВАНИЕ	ОБВЯЗЫВАНИЕ	БЕРЕГАНИЕ
ЖИВОТОВАНИЕ	ОКАЛЫВАНИЕ	ОБЕРЕГАНИЕ
ПРИГОТОВАНИЕ	ПЕРЕДЪЛЫВАНИЕ	ОСТЕРЕГАНИЕ
ПРОУГOTOBAHИE	РАСПЛЫВАНИЕ	ПОДВИГАНИЕ
НЪМОТОВАНИЕ	ПРОЛАМЫВАНИЕ	ЗАЖИГАНИЕ
ПРИХОТОВАНИЕ	ОБМЫВАНИЕ	ОБЖИГАНИЕ
ПОХОТОВАНИЕ	ИЗМЫВАНИЕ	ПЕРЕЖИГАНИЕ
ВЛАСТОВАНИЕ	ОМЫВАНИЕ	ЗЖИГАНИЕ
ИЗВЪСТОВАНИЕ	ПОМЫВАНИЕ	ПОЖИГАНИЕ
БЛАГОВЪСТОВАНИЕ	ВЫМЫВАНИЕ	ПРОЖИГАНИЕ
СВЪСТОВАНИЕ	ОПОЗНЫВАНИЕ	СЖИГАНИЕ
НЕЧЕСТОВАНИЕ	ПОДКАПЫВАНИЕ	ВЫЖИГАНИЕ
НЕЧИСТОВАНИЕ	ОКОПЫВАНИЕ	МИГАНИЕ
ПРЕОЧИСТОВАНИЕ	РАЗРЫВАНИЕ	ПОСТРИГАНИЕ
ПРООЧИСТОВАНИЕ	ИЗРЫВАНИЕ	ЛГНИЕ
ПУСТОВАНИЕ	ВОЗРЫВАНИЕ	ОБОЛГНИЕ
КОРЫСТОВАНИЕ	ЗАКРЫВАНИЕ	ПРЕНЕМОГАНИЕ
СКУТОВАНИЕ	ПОКРЫВАНИЕ	ИЗНЕМОГАНИЕ
ОПЫТОВАНИЕ	СКРЫВАНИЕ	ПОМОГАНИЕ
РАСПЫТОВАНИЕ	ВСКРЫВАНИЕ	ПОСТРОГАНИЕ
ИСПЫТОВАНИЕ	ПОРЫВАНИЕ	РГНИЕ
ДЕСЯТОВАНИЕ	ПРОРЫВАНИЕ	ИСТЕРГАНИЕ
ЛИХОВАНИЕ	НАТРЫВАНИЕ	ИСТОРГАНИЕ
ВОЛХОВАНИЕ	ВЫРЫВАНИЕ	ВОСТОРГАНИЕ
ПОСЛУХОВАНИЕ	ПОДСЫВАНИЕ	РУГНИЕ
РВАНИЕ	ПОДПИСЫВАНИЕ	НАРУГНИЕ
ПОДОРВАНИЕ	РАСТРЯСЫВАНИЕ	ОБРУГНИЕ
РАЗОРВАНИЕ	СКАТЫВАНИЕ	ПОРУГНИЕ
ОТОРВАНИЕ	ЗАВЕРТЫВАНИЕ	НЕПОРУГНИЕ
ОТРВАНИЕ	ОСЪЯВАНИЕ	ОБЛЪГНИЕ
ПОЧУВАНИЕ	РАЖДАГАНИЕ	ОБЛЫГАНИЕ
БЫВАНИЕ	РАЖЪДАГАНИЕ	ПРИЛЫГАНИЕ
ПЕРЕБЫВАНИЕ	РАЖАГАНИЕ	РЫГАНИЕ
ПРЕБЫВАНИЕ	ВЖАГАНИЕ	ИЗРЫГАНИЕ
БЛАГОПРЕБЫВАНИЕ	ВСЕСОЖАГАНИЕ	ОТРЫГАНИЕ
МРАКОПРЪБЫВАНИЕ	НАЛАГАНИЕ	ПРИСЯГАНИЕ
ЖЕСТОКОПРЕБЫВАНИЕ	ПРЕЛАГАНИЕ1	ПОСЯГАНИЕ
ИЗБЫВАНИЕ	ПРЕЛАГАНИЕ2	ПРИТЯГАНИЕ
ПРИБЫВАНИЕ	НИЗЛАГАНИЕ	ПОТЯГАНИЕ
ПОБЫВАНИЕ	ВОЗЛАГАНИЕ	ПРОТЯГАНИЕ
СБЫВАНИЕ	ПРИЛАГАНИЕ	ВЫТЯГАНИЕ

ДАНИЕ	НЕРАЖДЕНИЕ	ВОЗДРАЖЕНИЕ
ГАДАНИЕ	ВОСЛѢЖДЕНИЕ	ПОДРАЖЕНИЕ
ЖАДАНИЕ	ПРЕЖДЕНИЕ	ВОЗРАЖЕНИЕ
ПОЖАДАНИЕ	ИЗМОЖДЕНИЕ	БѢЖАНИЕ
ЗАДАНИЕ	ПОЖДЕНИЕ	ИЗБѢЖАНИЕ
ОБЛАДАНИЕ	НЕРАССУЖДЕНИЕ	ПОБѢЖАНИЕ1
ПРЕОБЛАДАНИЕ	ЗДАНИЕ	ПОБѢЖАНИЕ2
ОВЛАДАНИЕ	НАЗДАНИЕ	СБѢЖАНИЕ
ПРИКЛАДАНИЕ	РАЗДАНИЕ	ОТБѢЖАНИЕ
СКЛАДАНИЕ	ИЗДАНИЕ	НЕУБѢЖАНИЕ
ПАДАНИЕ	ЗВИЗДАНИЕ	ЛЕЖАНИЕ
НАПАДАНИЕ	ЗИЗДАНИЕ	НАЛЕЖАНИЕ
ВПАДАНИЕ	ВОЗДАНИЕ	НАДЛЕЖАНИЕ
ПРИПАДАНИЕ	МЗДОВОЗДАНИЕ	ПРЕДЛЕЖАНИЕ
КОЛѢНОПАДАНИЕ	ДОМОЗДАНИЕ	ВОЗЛЕЖАНИЕ
ГРѢХОПАДАНИЕ	ПОЗДАНИЕ	ПРЕЖЕВОЗЛЕЖАНИЕ
РАСПАДАНИЕ	МИРОЗДАНИЕ	ПЕРВОВОЗЛЕЖАНИЕ
ИСПАДАНИЕ	ПОСОЗДАНИЕ	ПРИЛЕЖАНИЕ
ЗЛОСТРАДАНИЕ	ОБУЗДАНИЕ	НЕПРИЛЕЖАНИЕ
ПОСТРАДАНИЕ	МЗДУВЪЗДАНИЕ	ПОЛЕЖАНИЕ
ВДАНИЕ	ПОВИДАНИЕ	СЛЕЖАНИЕ
ОПРАВДАНИЕ	СВИДАНИЕ	ОТЛЕЖАНИЕ
РАСПРАВДАНИЕ	ОЖИДАНИЕ	ПОДРѢЖАНИЕ
ПОДДАНИЕ	ЗИДАНИЕ	ПОДВИЖАНИЕ
ОБЪДАНИЕ1	НАЗИДАНИЕ	ПРОДОЛЖАНИЕ
ОБЪДАНИЕ2	СКИДАНИЕ	ОТДОЛЖАНИЕ
ВЪДАНИЕ	ИСКИДАНИЕ	МЖАНИЕ
НЕВЪДАНИЕ	ОТКИДАНИЕ	ПРОВОЖАНИЕ
ПОВЪДАНИЕ	ПРИДАНИЕ	ЛѢТОПРОВОЖАНИЕ
ПРЕПОВЪДАНИЕ	БЛАГОДАНИЕ	ИЗМОЖАНИЕ
ПРИПОВЪДАНИЕ	ЗАКОНОДАНИЕ	ДРОЖАНИЕ
ОПОВЪДАНИЕ	ПОДАНИЕ	РЖАНИЕ
ПРОПОВЪДАНИЕ	НЕПОДАНИЕ	ДЕРЖАНИЕ
ИСПОВЪДАНИЕ	ПРЕПОДАНИЕ	ЗАДЕРЖАНИЕ
ПРОВЪДАНИЕ	ПРИПОДАНИЕ	ОБДЕРЖАНИЕ
СВЪДАНИЕ	ПРОДАНИЕ	ВСЕОБДЕРЖАНИЕ
НЕСВЪДАНИЕ	РАСПРОДАНИЕ	НЕДЕРЖАНИЕ
ОТВЪДАНИЕ	СВѢТОДАНИЕ	ПРЕДЕРЖАНИЕ
КРОВОЖЕДАНИЕ	СДАНИЕ	ВОЗДЕРЖАНИЕ
ОБИЪДАНИЕ	ОТДАНИЕ	НЕВОЗДЕРЖАНИЕ
ОБНЪДАНИЕ	ПРЕГУДАНИЕ	ПРИДЕРЖАНИЕ
СНЪДАНИЕ	РЫДАНИЕ	ОДЕРЖАНИЕ
ПРЕДАНИЕ	ВОЗРЫДАНИЕ	ГНѢВОДЕРЖАНИЕ
НОВОПРЕДАНИЕ	ЖЪДАНИЕ	НЕДОДЕРЖАНИЕ
СЪДАНИЕ	ПОМОЩЪДАНИЕ	НЕОДЕРЖАНИЕ
ЗАСЪДАНИЕ	ГЛЯДАНИЕ	ПРОДЕРЖАНИЕ
ОБСЪДАНИЕ	ЗАГЛЯДАНИЕ	СКИПЕТРОДЕРЖАНИЕ
ВСЪДАНИЕ	НЕГЛЯДАНИЕ	НЕСОДЕРЖАНИЕ
ПРЕДСЪДАНИЕ	РАЗГЛЯДАНИЕ	МѢСТОДЕРЖАНИЕ
ПРЕЖЕСЪДАНИЕ	ОБЪЯДАНИЕ	СДЕРЖАНИЕ
ПРЕЖЕСЪДАНИЕ	ИЗВЪДАНИЕ	НЕУДЕРЖАНИЕ
ПЕРЕСЪДАНИЕ	ГОВЪАНИЕ	СЛУЖАНИЕ
ПРЕСЪДАНИЕ	ВОЗДѢАНИЕ	ПРЕСЛУЖАНИЕ
ПЕРВОСЪДАНИЕ	ПРАВДОДЕАНИЕ	МУЖАНИЕ
ПОСЪДАНИЕ	ДОВОРОДѢАНИЕ	ВОЗМУЖАНИЕ
РАССЪДАНИЕ	ПРЕЛЮБУДѢАНИЕ	ПОГРУЖАНИЕ
ОБЪЪДАНИЕ	ПРЕДСПѢАНИЕ	ПОТРУЖАНИЕ
ЖДАНИЕ	ПРѢДУСПЕАНИЕ	НЕОСУЖАНИЕ
ГАЖДАНИЕ	СБѢАНИЕ	РАССУЖАНИЕ
НАСЛАЖДАНИЕ	НАСЛАЖАНИЕ	ПРИТУЖАНИЕ
РАЖДАНИЕ	РАЖАНИЕ	ИСТУЖАНИЕ
НАРАЖДАНИЕ	РАЗДРАЖАНИЕ	РѢЖАНИЕ

НАРЯЖАНИЕ	ВЕРЗАНИЕ	КОМКАНИЕ
ПРЕТЯЖАНИЕ	ОТВЕРЗАНИЕ	ЛОКАНИЕ
ПРИТЯЖАНИЕ	ПОУВЕРЗАНИЕ	СМАРКАНИЕ
НЕСТЯЖАНИЕ	ДЕРЗАНИЕ	ВОРКАНИЕ
ЛЮБОСТЯЖАНИЕ	РУКОДЕРЗАНИЕ	СМОРКАНИЕ
МНОГОСТЯЖАНИЕ	ПРОДЕРЗАНИЕ	ПРОСМОРКАНИЕ
МАЛОСТЯЖАНИЕ	РУКУДЕРЗАНИЕ	ЛАСКАНИЕ
КАЗАНИЕ	ПОМЕРЗАНИЕ	БЛЕСКАНИЕ
ЗАКАЗАНИЕ	СМЕРЗАНИЕ	ПЛЕСКАНИЕ
НАКАЗАНИЕ	РУКОТЕРЗАНИЕ	ПРОПЛЕСКАНИЕ
ПРЕДНАКАЗАНИЕ	РАСТЕРЗАНИЕ	ВЕРЕСКАНИЕ
НЕНАКАЗАНИЕ	ИСТЕРЗАНИЕ	НАТРЕСКАНИЕ
НЕКАЗАНИЕ	РУКУТЕРЗАНИЕ	ИСКАНИЕ
ПРИКАЗАНИЕ	ЛОБЫЗАНИЕ	ВИСКАНИЕ
ОКАЗАНИЕ	ОБЛОБЫЗАНИЕ	СВИСКАНИЕ
ПОКАЗАНИЕ	ГМЫЗАНИЕ	ПРИИСКАНИЕ
СКАЗАНИЕ	ГРЫЗАНИЕ	БЛИСКАНИЕ
РАСКАЗАНИЕ	ОБЯЗАНИЕ	ОБЛИСКАНИЕ
ПРЕДСКАЗАНИЕ	ВЯЗАНИЕ	СНИСКАНИЕ
ИНОСКАЗАНИЕ	ЗАВЯЗАНИЕ	НЕСНИСКАНИЕ
ПОДУКАЗАНИЕ	НАВЯЗАНИЕ	НЕСЪНИСКАНИЕ
МАЗАНИЕ	ОБВЯЗАНИЕ	МНОГОИСКАНИЕ
ОБМАЗАНИЕ	РАЗВЯЗАНИЕ	ПОИСКАНИЕ
МАСЛОМАЗАНИЕ	ПРИВЯЗАНИЕ	ПИСКАНИЕ
ПОМАЗАНИЕ	СВЯЗАНИЕ	РИСКАНИЕ
МИРОПОМАЗАНИЕ	НАПРЯЗАНИЕ	НЕИЗЪИСКАНИЕ
СМАЗАНИЕ	ОСЯЗАНИЕ	ПОЛОСКАНИЕ
ПОСАЗАНИЕ	ПОСЯЗАНИЕ	ПЕРЕПУСКАНИЕ
ГОБЗАНИЕ	ПРИТЯЗАНИЕ	ПРОПУСКАНИЕ
ЛОБЗАНИЕ	ОТЯЗАНИЕ	ОБЫСКАНИЕ
РЪЗАНИЕ	ПОТЯЗАНИЕ	ВЫСКАНИЕ
ЗАРЪЗАНИЕ	РАСТЯЗАНИЕ	ИЗЫСКАНИЕ
ОБРЪЗАНИЕ	ИСТЯЗАНИЕ	НЕИЗЫСКАНИЕ
КРАЕОБРЪЗАНИЕ	ВОСТЯЗАНИЕ	ЛЫСКАНИЕ
НЕОБРЪЗАНИЕ	РАЗИАНИЕ	РЫСКАНИЕ
ПРЕОБРЪЗАНИЕ	НАЛИАНИЕ	ПЛУСКАНИЕ
ПРЕРЪЗАНИЕ	СКАКАНИЕ	ЗАТКАНИЕ
ПРИРЪЗАНИЕ	ПОСКАКАНИЕ	ИСТКАНИЕ
КОЛОРЪЗАНИЕ	ЛАКАНИЕ	ИСТУКАНИЕ
САМОРЪЗАНИЕ	ПЛАКАНИЕ	ОМЪШКАНИЕ
ПОРЪЗАНИЕ	ОПЛАКАНИЕ	НАВЫКАНИЕ
ПРОРЪЗАНИЕ	ОМАКАНИЕ	ИЗВЫКАНИЕ
ОТРЪЗАНИЕ	ГРАКАНИЕ	СМЫКАНИЕ
ДВИЗАНИЕ	ПОГРАКАНИЕ	ПРЕСМЫКАНИЕ
ВОЗДВИЗАНИЕ	ЛЕВКАНИЕ	РЫКАНИЕ
ПОДВИЗАНИЕ	ПЕРЕПЕКАНИЕ	ЗАТЫКАНИЕ
РАЗДИЗАНИЕ	НАРЕКАНИЕ	ПРЕТЫКАНИЕ
ЗАЖИЗАНИЕ	ПРЕРЕКАНИЕ	ПРИТЫКАНИЕ1
ВЖИЗАНИЕ	ПОДСТРЪКАНИЕ	ПРИТЫКАНИЕ2
ПОДЖИЗАНИЕ	ПОСТРЪКАНИЕ	ПОТЫКАНИЕ
РАЗЖИЗАНИЕ	НАСЪКАНИЕ	КЛЮКАНИЕ
ЗИЗАНИЕ	ПРОСЪКАНИЕ	ПОНЮКАНИЕ
НАМИЗАНИЕ	ОТСЪКАНИЕ	ПРИКЛЯКАНИЕ
ПОМИЗАНИЕ	ОБИТЕКАНИЕ	ВСЯКАНИЕ
РАЗНИЗАНИЕ	ИСТЕКАНИЕ	ЗАКАЛАНИЕ
ОСТРИЗАНИЕ	ИКАНИЕ	МАЛОДОВЛАНИЕ
ПОСТРИЗАНИЕ	ВИКАНИЕ	РАССЪДЛАНИЕ
ПОСТИЗАНИЕ	КЛИКАНИЕ	ДЪВЛАНИЕ
ПОЛЗАНИЕ	ВНИКАНИЕ	ЗЕМЛЕДЪВЛАНИЕ
ВСПОПОЛЗАНИЕ	РИКАНИЕ	ВОЗДЪВЛАНИЕ
ГОМЗАНИЕ	ПОРИКАНИЕ	РУКОДЪВЛАНИЕ
РЗАНИЕ	АЛКАНИЕ	ДОБРОДЪВЛАНИЕ

ПЛИНФОДЪЛЕНИЕ	ОБНИМАНИЕ	ПРОКЛИНАНИЕ
СДЪЛЕНИЕ	ВНИМАНИЕ	ОТКЛИНАНИЕ
ЗЛОБОСДЪЛЕНИЕ	НЕВНИМАНИЕ	ПОМИНАНИЕ
ЖЕЛАНИЕ	ПРИНИМАНИЕ	НАПОМИНАНИЕ
ВЖЕЛАНИЕ	СНИМАНИЕ1	НЕПОМИНАНИЕ
НЕЖЕЛАНИЕ	СНИМАНИЕ2	ВСПОМИНАНИЕ
МНОГОЖЕЛАНИЕ	ОБОИМАНИЕ	ВОСПОМИНАНИЕ
ПОЖЕЛАНИЕ	МНОГОИМАНИЕ	ЗЛУПОМИНАНИЕ
ОЖИЛАНИЕ	МЗДОИМАНИЕ	ПИНАНИЕ
ПОДСТИЛАНИЕ	ПОДОИМАНИЕ	ЗАПИНАНИЕ
ПОСТИЛАНИЕ	РЪЗОИМАНИЕ	НАПИНАНИЕ
ЗАКЛАНИЕ	ЗЛОИМАНИЕ	ПРЕПИНАНИЕ
ГЛАГОЛАНИЕ	ПОСУЛОИМАНИЕ	РАСПИНАНИЕ
ПРЕДГЛАГОЛАНИЕ	ПОИМАНИЕ	НАЧИНАНИЕ
НЕГЛАГОЛАНИЕ	БЛИЗПОИМАНИЕ	ЗЛАНАЧИНАНИЕ
ИЗГЛАГОЛАНИЕ	ЗЛАТОИМАНИЕ	ПРЕДНАЧИНАНИЕ
ОГЛАГОЛАНИЕ	ЛИХОИМАНИЕ	ЗЛОНАЧИНАНИЕ
БЛАГОГЛАГОЛАНИЕ	ГРИМАНИЕ	ЛЪТОНАЧИНАНИЕ
МНОГОГЛАГОЛАНИЕ	ОБУИМАНИЕ	ПОЧИНАНИЕ
НЕМНОГОГЛАГОЛАНИЕ	ЛОМАНИЕ	ВОССТОНАНИЕ
ДОГЛАГОЛАНИЕ	РАЗЛОМАНИЕ	КОЩУНАНИЕ
НАРОДОГЛАГОЛАНИЕ	ИЗЛОМАНИЕ	ПОХУХНАНИЕ
СЛАДКОГЛАГОЛАНИЕ	СЛОМАНИЕ	ПРЕДСТОАНИЕ
ВЫСОКОГЛАГОЛАНИЕ	ЗЛОДУМАНИЕ	ПРИСТОАНИЕ
КРАТКОГЛАГОЛАНИЕ	ВЫДУМАНИЕ	ОТСТОАНИЕ
МАЛОГЛАГОЛАНИЕ	ОБЪИМАНИЕ	КАПАНИЕ
ЗЛОГЛАГОЛАНИЕ	НАДЪИМАНИЕ	ИСКАПАНИЕ
ПСАЛМОГЛАГОЛАНИЕ	ОДЪИМАНИЕ	САПАНИЕ
РАВНОГЛАГОЛАНИЕ	ОТЪИМАНИЕ	СКЪПАНИЕ
КРАСНОГЛАГОЛАНИЕ	ГАНАНИЕ	КЛЕПАНИЕ
ПРОГЛАГОЛАНИЕ	РАВНАНИЕ	ПРИЛИПАНИЕ
ПРОСТОГЛАГОЛАНИЕ	ГНАНИЕ	ЗАХЛИПАНИЕ
ЛИХОГЛАГОЛАНИЕ	НАГНАНИЕ	СКРИПАНИЕ
ОТГЛАГОЛАНИЕ	РАЗГНАНИЕ	ПОДКОПАНИЕ
НАНЬГЛАГОЛАНИЕ	ИЗГНАНИЕ	ПРЕКОПАНИЕ
РАСКОЛАНИЕ	ПРИГНАНИЕ	ОКОПАНИЕ
ПЛАПОЛАНИЕ	ПОГНАНИЕ	ПРОКОПАНИЕ
ПОПЛАНИЕ	ПРОГНАНИЕ	РАСКОПАНИЕ
ПРИСЛАНИЕ	ОТГНАНИЕ	ИСКОПАНИЕ
ОБОСЛАНИЕ	ГУГНАНИЕ	ВЫКОПАНИЕ
ПОСЛАНИЕ	ПОГУГНАНИЕ	[КРОПАНИЕ]
ОТОСЛАНИЕ	ВЫГНАНИЕ	ПОЧЕРПАНИЕ
ПОДСТЛАНИЕ	СВЕНАНИЕ	НЕСПАНИЕ
ИСТЛАНИЕ	ЗНАМЕНАНИЕ	НЕИСПАНИЕ
ПОСЛАНИЕ	НАЗНАМЕНАНИЕ	ПОСПАНИЕ
ПОМЫШЛАНИЕ	РАЗЗНАМЕНАНИЕ	КУПАНИЕ
ПЕРЕСЫЛАНИЕ	ПОСТЕНАНИЕ	ПРЕКУПАНИЕ
ПРИСЫЛАНИЕ	ЗНАНИЕ	ПРИКУПАНИЕ
ПОСЫЛАНИЕ	ПРЕДЗНАНИЕ	НАСТУПАНИЕ
МАНИЕ	НЕЗНАНИЕ	ПРЕСТУПАНИЕ
РАЗЛАМАНИЕ	РАЗЗНАНИЕ	ПРИСТУПАНИЕ
ЕМАНИЕ	ПРИЗНАНИЕ	БЛАГОПРИСТУПАНИЕ
ДРЕМАНИЕ	ПРАВДОЗНАНИЕ	ДОСТУПАНИЕ
ВЗДРЕМАНИЕ	РАЗОЗНАНИЕ	ПОСТУПАНИЕ
ЗАИМАНИЕ	ПОЗНАНИЕ	РАССТУПАНИЕ
НАИМАНИЕ	ПРЕДПОЗНАНИЕ	ОТСТУПАНИЕ
ПРЕИМАНИЕ	НЕПОЗНАНИЕ	НЕСЪПАНИЕ
ИЗЛИШЕИМАНИЕ	РАСПОЗНАНИЕ	ОБСЫПАНИЕ
ПРИЖИМАНИЕ	ПРОГИНАНИЕ	ПОСЫПАНИЕ
ВЗИМАНИЕ	РАЗЪБЕДИНАНИЕ	ПРОСЫПАНИЕ
ПРИИМАНИЕ	ЗАЖИНАНИЕ	РАССЫПАНИЕ
РАЗОРУЖИВАНИЕ	ЗАКЛИНАНИЕ	РАЖИНАНИЕ



БАРАНИЕ	НЕБРАНИЕ	НАПСАНИЕ
ЗАГАРАНИЕ	ПОПЬРАНИЕ	РУКОПСАНИЕ
ВОЗГАРАНИЕ	КАСАНИЕ	КУСАНИЕ
ЗАРАНИЕ	ПРИКАСАНИЕ	ПЛЯСАНИЕ
БРАНИЕ	ОПОАСАНИЕ	ПРЕПОЯСАНИЕ
ЗАБРАНИЕ	ОПАСАНИЕ	ОПОЯСАНИЕ
НЕБРАНИЕ	КОПАСАНИЕ	ПОТРЯСАНИЕ
ПРЕБРАНИЕ	ПРОТЕСАНИЕ	ВСТРЯСАНИЕ
ИЗБРАНИЕ	РАСТЕСАНИЕ	ИСТРЯСАНИЕ
ОБРАНИЕ	РАСЧЕСАНИЕ	СВАТАНИЕ
РАЗОБРАНИЕ	ЛИТУРГИСАНИЕ	РУКОХВАТАНИЕ
ЛЮДОСОБРАНИЕ	ПРОСКОМИСАНИЕ	ГАТАНИЕ
ПРОШЕННОСОБРАНИЕ	ПРОСВИРОМИСАНИЕ	КАТАНИЕ
ВЫБРАНИЕ	ПРОСФИРОМИСАНИЕ	НАВЪТАНИЕ
КРАЕГРАНИЕ	ПРОСФОРОМИСАНИЕ	КЛЕВТАНИЕ
ИГРАНИЕ	ПРОСКУРОМИСАНИЕ	ОКЛЕВТАНИЕ
ПОИГРАНИЕ	ПРОСКУРМИСАНИЕ	СВЪТАНИЕ
НАЧАЛОГРАНИЕ	СМИСАНИЕ	КРЕЖЕТАНИЕ
ВЗЫГРАНИЕ	ПОСМИСАНИЕ	СКРЕЖЕТАНИЕ
ДРАНИЕ	ПИСАНИЕ	ЛЪТАНИЕ
ЛИЦЕДРАНИЕ	ЗАПИСАНИЕ	ВЗЛЕТАНИЕ
ПРЪМУЖДРАНИЕ	НАПИСАНИЕ	ПРИЛЪТАНИЕ
РАЗДРАНИЕ	ПРЕДНАПИСАНИЕ	ОПЛЕТАНИЕ
ОДРАНИЕ	ПРОНАПИСАНИЕ	МЕТАНИЕ1
ОТОДРАНИЕ	ВПИСАНИЕ	МЕТАНИЕ2
МУДРЕШЕПЕРАНИЕ	НАДПИСАНИЕ	ОБМЕТАНИЕ
ЖРАНИЕ	ПРЕДПИСАНИЕ	ВМЕТАНИЕ
ПЕРЕБИРАНИЕ	ПОДПИСАНИЕ	КАМЕНОМЕТАНИЕ
ИЗБИРАНИЕ	РУКОПОДПИСАНИЕ	СМИРЕННОМЕТАНИЕ
ВОЗБИРАНИЕ	ПРЕЖДЕПИСАНИЕ	ПРОМЕТАНИЕ
ОБИРАНИЕ	ПРЕПИСАНИЕ	ИСПРОМЪТАНИЕ
СБИРАНИЕ	ПРИПИСАНИЕ	ОТМЕТАНИЕ
ВЫБИРАНИЕ	ОПИСАНИЕ	ОБРЪТАНИЕ
РАЗДИРАНИЕ	ПРАВОПИСАНИЕ	КЛЕЧЕТАНИЕ
ЗАЗИРАНИЕ	ЖИВОПИСАНИЕ	КРЕЧЕТАНИЕ
НАЗИРАНИЕ	МНОГОПИСАНИЕ	ПРИЧЕТАНИЕ
ОБЗИРАНИЕ	НЕОПИСАНИЕ	ЗВЪЗДОЧЕТАНИЕ
ВЗИРАНИЕ	ОБРАЗОПИСАНИЕ	ПОЧЕТАНИЕ
ПРЕЗИРАНИЕ	ПРЕКОПИСАНИЕ	СКРЕЖТАНИЕ
НЕДОЗИРАНИЕ	РУКОПИСАНИЕ	ОБИТАНИЕ
ПОДПИРАНИЕ	МАЛОПИСАНИЕ	ВИТАНИЕ
ПРЕПИРАНИЕ	СЪННОПИСАНИЕ	СВИТАНИЕ
ОПИРАНИЕ1	СВЯЩЕННОПИСАНИЕ	СКИТАНИЕ
ОПИРАНИЕ2	КУПНОПИСАНИЕ	ПИТАНИЕ1
ИСПИРАНИЕ	СЪНЬНОПИСАНИЕ	ПИТАНИЕ2
НАТИРАНИЕ	ДОБРОПИСАНИЕ	НАПИТАНИЕ
ПРЕТИРАНИЕ	ПРОПИСАНИЕ	ПРЕПИТАНИЕ
ПОТИРАНИЕ	ЛЪТОПИСАНИЕ	ЖИВОПИТАНИЕ
РАСТИРАНИЕ	МЪСТОПИСАНИЕ	МНОГОПИТАНИЕ
ПРОСТИРАНИЕ	СВЯТОПИСАНИЕ	ПРОПИТАНИЕ
РАСПРОСТИРАНИЕ	РАСПИСАНИЕ	СЛАСТОПИТАНИЕ
ОРАНИЕ	ИСПИСАНИЕ	ВОСПИТАНИЕ
ЗАГОРАНИЕ	ВОСПИСАНИЕ	РАСХИТАНИЕ
ПОРАНИЕ	МИРОСПИСАНИЕ	ВОСХИТАНИЕ
КОТОРАНИЕ	ОТПИСАНИЕ	ПРЕЧИТАНИЕ
РАСКОТОРАНИЕ	ПРОТИВУПИСАНИЕ	ПРИЧИТАНИЕ
ПРАНИЕ1	АНАФЕМАТИСАНИЕ	РОДОЧИТАНИЕ
ПРАНИЕ2	АНАФЕМОТИСАНИЕ	ПОЧИТАНИЕ1
ПОПРАНИЕ	ПРИКОСАНИЕ	ПОЧИТАНИЕ2
РАСПРАНИЕ	АНАГНОСАНИЕ	ПОЧИТАНИЕ3
ИСПРАНИЕ	КОПОСАНИЕ	НЕПОЧИТАНИЕ
ОБСТРАНИЕ	ПСАНИЕ	РОДОПОЧИТАНИЕ

ПРОЧИТАНИЕ	ОПРЯТАНИЕ	ПРЕВЕЛИЧАНИЕ
НЕПРОЧИТАНИЕ	НЕСОПРЯТАНИЕ	ВОЗВЕЛИЧАНИЕ
РАСЧИТАНИЕ	МАХАНИЕ	ПРИВЕЛИЧАНИЕ
РОДЪЧИТАНИЕ	ПАХАНИЕ1	КЛИЧАНИЕ
КЛЕКТАНИЕ	ПАХАНИЕ2	НИЧАНИЕ
КРЕКТАНИЕ	ДХАНИЕ	ВОЛЬНИЧАНИЕ
СКОКТАНИЕ	ЪХАНИЕ	КРИЧАНИЕ
РАБОТАНИЕ	ПРИЪХАНИЕ	ГОЛЧАНИЕ
ГОГОТАНИЕ	СМЪХАНИЕ	МОЛЧАНИЕ
КЛОКОТАНИЕ	НАСМЪХАНИЕ	ЗАМОЛЧАНИЕ
ВОСКЛОКОТАНИЕ	ВРЕХАНИЕ	НЕМОЛЧАНИЕ
КЛОПОТАНИЕ	ВЪЪХАНИЕ	ЛЮБОМОЛЧАНИЕ
ГРОХОТАНИЕ	ОТЬЪХАНИЕ	ВЪНЧАНИЕ
НАШЕПТАНИЕ	КИХАНИЕ	НЕВЪНЧАНИЕ
ЛОПТАНИЕ	ЗАЧИХАНИЕ	ПОВЪНЧАНИЕ
РОПТАНИЕ	ОХАНИЕ	СВЪНЧАНИЕ
ВОЗРОПТАНИЕ	ПХАНИЕ	КОНЧАНИЕ
МНОГОРОПТАНИЕ	КАНАРХАНИЕ	НАКОНЧАНИЕ
ПОТОПТАНИЕ	КОНАРХАНИЕ	ПРИКОНЧАНИЕ
НАЧЕРТАНИЕ	ОБУХАНИЕ	ОКОНЧАНИЕ
ОЧЕРТАНИЕ	СЛУХАНИЕ	ДОКОНЧАНИЕ
ПРОЧЕРТАНИЕ	МУХАНИЕ	ПОКОНЧАНИЕ
РАСПЛАСТАНИЕ	БЛАГОУХАНИЕ	СКОНЧАНИЕ
РАЗРАСТАНИЕ	ДОБРОУХАНИЕ	ИСКОНЧАНИЕ
ВОЗРАСТАНИЕ	ДЫХАНИЕ	ДОСКОНЧАНИЕ
ВСТАНИЕ	ВДЫХАНИЕ	ЖЕСТОЧАНИЕ
ПРЕДСТАНИЕ	ПРЕДЫХАНИЕ	ОЖЕСТОЧАНИЕ
ПРЕСТАНИЕ	ВЗДЫХАНИЕ	МЕРЧАНИЕ
СВИСТАНИЕ	ИЗДЫХАНИЕ	ОТЧАНИЕ
БЛИСТАНИЕ	ПОДЫХАНИЕ	МОТЧАНИЕ
ОБЛИСТАНИЕ	ОТДЫХАНИЕ	ЗУЧАНИЕ
КАМЕНОБЛИСТАНИЕ	РАСПЫХАНИЕ	ДОКУЧАНИЕ
РИСТАНИЕ	ПРЕСЪХАНИЕ	ПРИЛУЧАНИЕ
КОНЕРИСТАНИЕ	НЮХАНИЕ	НЕПОЛУЧАНИЕ
ПРЕРИСТАНИЕ	БЛАГОУХАНИЕ	СЛУЧАНИЕ
ПРИСТАНИЕ	ПРАЦАНИЕ	ПОУЧАНИЕ
ВЫРИСТАНИЕ	БРЕЦАНИЕ	ОБРУЧАНИЕ
ОСТАНИЕ1	КЛИЦАНИЕ	МЫЧАНИЕ
ОСТАНИЕ2	ВОСКЛИЦАНИЕ	РЫЧАНИЕ
ВОСТАНИЕ	НИЦАНИЕ	СКЛЮЧАНИЕ
РАЗВЕРСТАНИЕ	НАРИЦАНИЕ	РАСПРАШАНИЕ
ПРИКУТАНИЕ	ПРЕРИЦАНИЕ	ИЗУПРАШАНИЕ
СКУТАНИЕ	ИЗРИЦАНИЕ	БЪШАНИЕ
ВСКУТАНИЕ	ПРОРИЦАНИЕ	ЗАМЪШАНИЕ
БЛАГОУКУТАНИЕ	ОТРИЦАНИЕ	РАЗМЪШАНИЕ
МЕЧТАНИЕ	ИСТИЦАНИЕ	ПРИМЪШАНИЕ
ИЗМЕЧТАНИЕ	ПОХОТОИСТИЦАНИЕ	ПОМЪШАНИЕ
ПОЧТАНИЕ	ЗАЩИЦАНИЕ	СМЪШАНИЕ
ЛЫТАНИЕ	КЛОЦАНИЕ	НЕОПЛОШАНИЕ
ПЫТАНИЕ	ПОЗЕРЦАНИЕ	ПРОШАНИЕ
НЕПЫТАНИЕ	БЛИСЦАНИЕ	ВОПРОШАНИЕ
ОПЫТАНИЕ	КЛЪЦАНИЕ	РАСПРОШАНИЕ
ИСКРОПЫТАНИЕ	ПОЗРЪЦАНИЕ	ОБЕТШАНИЕ
СКОРОПЫТАНИЕ	ЗВЯЦАНИЕ	КУШАНИЕ
РАСПЫТАНИЕ	БРЯЦАНИЕ	ИСКУШАНИЕ
ИСПЫТАНИЕ	ОБЛЕГЧАНИЕ	СЛУШАНИЕ
НЕИСПЫТАНИЕ	ПОЛЕГЧАНИЕ	НЕСЛУШАНИЕ
МНОГОИСПЫТАНИЕ	ОТЯГЧАНИЕ	ПРЕСЛУШАНИЕ
ВОСПЫТАНИЕ	ОТРЪЧАНИЕ	ОСЛУШАНИЕ
КЛЕЧЬТАНИЕ	ОБЛИЧАНИЕ	ПОСЛУШАНИЕ
КРЕЧЬТАНИЕ	ВЕЛИЧАНИЕ	НЕПОСЛУШАНИЕ
ЗАПАМЯТАНИЕ	НЕВЕЛИЧАНИЕ	БЛАГОПОСЛУШАНИЕ

ГНУШАНИЕ	НЕОСЛАБЕНИЕ	НАМАНОВЕНИЕ
ОГНУШАНИЕ	ПОСЛАБЪНИЕ	ПОСТАНОВЕНИЕ
РУШАНИЕ	ГЪНИЕ	ПОСТИГНОВЕНИЕ
ПОРУШАНИЕ	РАЗГЪНИЕ	МГНОВЕНИЕ
ДЫШАНИЕ	ВОЗГЪНИЕ	ОКОМГНОВЕНИЕ
СЛЫШАНИЕ	ОГЪНИЕ	НЕСДЕРГНОВЕНИЕ
ЗЛОСЛЫШАНИЕ	ЗАГРЕБЕНИЕ	ОТРЫГНОВЕНИЕ
ПРАЩАНИЕ	ПОГРЕБЕНИЕ	ДОСЯГНОВЕНИЕ
ПРИЧАЩАНИЕ	СКРЕБЕНИЕ	ПОСЯГНОВЕНИЕ
ОБЩАНИЕ1	ГИБЪНИЕ	ВСТЯГНОВЕНИЕ
ОБЩАНИЕ2	ПОГИБЕНИЕ	ГРЕЗНОВЕНИЕ
НЕПРИБОЩАНИЕ	ПРЕПОГИБЕНИЕ	ИСЧЕЗНОВЕНИЕ
ОБЪЩАНИЕ	ПОШИБЕНИЕ	ПОПОЛЗНОВЕНИЕ
ПООБЪЩАНИЕ	РАСШИБЕНИЕ	ДЕРЗНОВЕНИЕ
ВЪЩАНИЕ	ПОЛЗОБЕНИЕ	СКОКОЛЬЗНОВЕНИЕ
ЗАВЪЩАНИЕ	ПОЛУЗОБЕНИЕ	ПОГРЯЗНОВЕНИЕ
НЕЗАВЪЩАНИЕ	КОБЕНИЕ	ОБИНОВЕНИЕ
ПРЕДВЪЩАНИЕ	СКОРЪНИЕ	НЕОБИНОВЕНИЕ
НЕВЪЩАНИЕ	ВОСКОРЪНИЕ	ПОВИНОВЕНИЕ
ИЗВЪЩАНИЕ	ГУБЕНИЕ	БЛАГОПОВИНОВЕНИЕ
ВОЗВЪЩАНИЕ	РАЗГЪБЕНИЕ	ЗИНОВЕНИЕ
ПРЕДВОЗВЪЩАНИЕ	ПРОЗЯБЕНИЕ	НАКИНОВЕНИЕ
ПРОВОВЪЩАНИЕ	ИСПРАВЕНИЕ	ПОКИНОВЕНИЕ
ПРИВЪЩАНИЕ	ЗАБЕНИЕ	МИНОВЕНИЕ
НАПОВЪЩАНИЕ	РЕВЕНИЕ1	ПОМИНОВЕНИЕ
ПРОВЪЩАНИЕ	РЕВЕНИЕ2	РИНОВЕНИЕ
НЕСВЪЩАНИЕ	РЕВЕНИЕ3	ОТРИНОВЕНИЕ
ЗЛОСВЪЩАНИЕ	РЕВЪНИЕ	ПОЧИНОВЕНИЕ
ОТВЪЩАНИЕ	НЕТРЕЗВЕНИЕ	КЛИКНОВЕНИЕ
БЛАГОУВЪЩАНИЕ	ИСТРЪЗВЪНИЕ	ВОСКЛИКНОВЕНИЕ
НЕСЪВЪЩАНИЕ	НЕИСТРЕЗВЪНИЕ	НАНИКНОВЕНИЕ
БЛЕЩАНИЕ	ДИВЕНИЕ	ИЗНИКНОВЕНИЕ
ЗЛАТОБЛЕЩАНИЕ	ИЖДЕНИЕ	ВОЗНИКНОВЕНИЕ
ВЕРЕЩАНИЕ	ПРИИЖДЕНИЕ	ПРОНИКНОВЕНИЕ
ОЦЪЩАНИЕ	ОПОЧИВЕНИЕ	ПОМЕРКНОВЕНИЕ
ОВНИЩАНИЕ	СМОКВЕНИЕ	ИСТЯСКНОВЕНИЕ
ИЗНИЩАНИЕ	МОЛВЕНИЕ	ПРЕТКНОВЕНИЕ
ПИЩАНИЕ	МНОГОМОЛВЕНИЕ	ПОТКНОВЕНИЕ
ИСТОЩАНИЕ	ЗАБОВЕНИЕ	ПРЕПОТКНОВЕНИЕ
ПРЕДТЩАНИЕ	ГОВЪНИЕ	ПОМРЪКНОВЕНИЕ
ПОДТЩАНИЕ	ЗАГОВЪНИЕ	ОБЫКНОВЕНИЕ
ИЗОТЩАНИЕ	ПЕТРОЗАГОВЪНИЕ	НЕОБЫКНОВЕНИЕ
ПОТЩАНИЕ	ДОБРЪГОВЪНИЕ	НАВЫКНОВЕНИЕ
ПОУЩАНИЕ	ПРОМЕЖГОВЪНИЕ	НЕНАВЫКНОВЕНИЕ
ПУЩАНИЕ	БЛАГОГОВЪНИЕ	ИССЯКНОВЕНИЕ
ПРИПУЩАНИЕ	МНОГОВЕНИЕ	ПОНОВЕНИЕ
ПОПУЩАНИЕ	ДОБРОГОВЪНИЕ	ПРИГОРНОВЕНИЕ
РАСПУЩАНИЕ	ОБВДОВЪНИЕ	ВОСКРЕСНОВЕНИЕ
ИСПУЩАНИЕ	ОБЪДОВЪНИЕ	РАСТРЪСНОВЕНИЕ
ПОУЛЫЩАНИЕ	ЛОВЕНИЕ	ПРИКОСНОВЕНИЕ
ЛЫЩАНИЕ	ПРЕПОЛОВЕНИЕ	ОБРОСНОВЕНИЕ
ПРОЛЯЩАНИЕ	НАПЛОВЕНИЕ	НЕУСНОВЕНИЕ
РАВНИЕ	СЛАВОСЛОВЕНИЕ	ЛУСНОВЕНИЕ
ПРЕПЛАДНИЕ	СЛОВОСЛОВЕНИЕ	МЕТНОВЕНИЕ
ВПОСЛЪДНИЕ	БЛАГОСЛОВЕНИЕ	ДУНОВЕНИЕ
ПРАЗДНИЕ	НЕБЛАГОСЛОВЕНИЕ	ВДУНОВЕНИЕ
ПОЛУДНИЕ	НЕМОВЕНИЕ	ВЗДУНОВЕНИЕ
ОТДАЕНИЕ	ИЗМОВЕНИЕ	ЛИХНОВЕНИЕ
ЗАТАЕНИЕ	ОМОВЕНИЕ	ПРЕЛИХНОВЕНИЕ
ПОТАЕНИЕ	ПОМОВЕНИЕ	ДОХНОВЕНИЕ
ОСКЛАБЕНИЕ	НЕУМОВЕНИЕ	ВДОХНОВЕНИЕ
ОСЛАБЪНИЕ	МАНОВЕНИЕ	ВЗДОХНОВЕНИЕ

ИЗДОХНОВЕНИЕ	ОБРАДЪНИЕ	РАССЪДЕНИЕ
ОТДОХНОВЕНИЕ	НЕРАДЪНИЕ	НОШЕДЕНИЕ
ИССОХНОВЕНИЕ	ПРИРАДЪНИЕ	ИЗЪЪДЕНИЕ
ДУХНОВЕНИЕ	КРАДЕНИЕ	ОТЪЪДЕНИЕ
ВДУХНОВЕНИЕ	ОКРАДЕНИЕ	ИЗБАЖДЕНИЕ
ОТДУХНОВЕНИЕ	СВЯЩЕННОКРАДЕНИЕ	ОБАЖДЕНИЕ
ОТДЫХНОВЕНИЕ	СВЯЩЕННООКРАДЕНИЕ	ВАЖДЕНИЕ
НЕУСЪНОВЕНИЕ	ПОКРАДЕНИЕ	НАВАЖДЕНИЕ
ПЛЮНОВЕНИЕ	СВЯТОКРАДЕНИЕ	СВАЖДЕНИЕ
ПОМЯНОВЕНИЕ	ДОБРОРАДЪНИЕ	ГАЖДЕНИЕ
ВОСПОМЯНОВЕНИЕ	АЛЧАДЕНИЕ	КАЖДЕНИЕ
НЕВОСПОМЯНОВЕНИЕ	НЕЩАДЪНИЕ	РАЗМЛАЖДЕНИЕ
ГРЯНОВЕНИЕ	ПОЩАДЪНИЕ	СЛАЖДЕНИЕ
ВОСПРЯНОВЕНИЕ	НЕПОЩАДЪНИЕ	НАСЛАЖДЕНИЕ
ПРИКРОВЕНИЕ	БДЪНИЕ	ОХЛАЖДЕНИЕ
ПОКРОВЕНИЕ	ЗАБДЪНИЕ	ПРОХЛАЖДЕНИЕ
СКРОВЕНИЕ	НАБДЪНИЕ	ПРИНАЖДЕНИЕ
ОТКРОВЕНИЕ	СНАБДЪНИЕ	СНАЖДЕНИЕ
ПРОСТРОВЕНИЕ	НЕСНАБДЪНИЕ	РАЖДЕНИЕ
ДУХОВЕНИЕ	ЪДЕНИЕ	ВРАЖДЕНИЕ
РВЕНИЕ1	ОБЪДЕНИЕ	ЗАГРАЖДЕНИЕ
РВЕНИЕ2	ВЕДЕНИЕ	НАГРАЖДЕНИЕ
ОТРВЕНИЕ	ВЪДЪНИЕ	ПРЕДГРАЖДЕНИЕ
ПРЕСУЩЕСТВИЕ	НАВЕДЕНИЕ	ПРЕГРАЖДЕНИЕ
ЕДИНСТВЕНИЕ	ВВЕДЕНИЕ	ВОЗГРАЖДЕНИЕ
ОБУВЕНИЕ	ПРЕДВЪДЪНИЕ	ОГРАЖДЕНИЕ
НЕПОЧУВЕНИЕ	ВОДЪВЕДЕНИЕ	КАМЕНООГРАЖДЕНИЕ
НАШВЕНИЕ	НЕВЪДЪНИЕ	НЕРАЖДЕНИЕ
ВОЛШВЕНИЕ	ПЕРЕВЕДЕНИЕ	ПРОСМРАЖДЕНИЕ
СНОВОЛШВЕНИЕ	ПРЕВЕДЕНИЕ	ОТРАЖДЕНИЕ
МНОГОШВЕНИЕ	ИЗВЕДЕНИЕ	САЖДЕНИЕ
ОГУМЩЕНИЕ	ПРОИЗВЕДЕНИЕ	НАСАЖДЕНИЕ
ЗАБЪВЕНИЕ	ВОЗВЕДЕНИЕ	ВСАЖДЕНИЕ
НЕМЪВЕНИЕ	ПРИВЕДЕНИЕ	ПРИСАЖДЕНИЕ
ОМЪВЕНИЕ	ПРИВЪДЪНИЕ	ДОСАЖДЕНИЕ
ПОМЪВЕНИЕ	НЕДОВЪДЪНИЕ	ПОБЪЖДЕНИЕ
ПРИКРЪВЕНИЕ	ПОВЕДЕНИЕ	НЕИСЛЪЖДЕНИЕ
ОТКРЪВЕНИЕ	ПРОВЪДЪНИЕ	ВОГНЪЖДЕНИЕ
ОТРЪВЕНИЕ	СВЕДЕНИЕ	ВРЕЖДЕНИЕ
ПОЧЪВЕНИЕ	СВЪДЪНИЕ	ПОВРЕЖДЕНИЕ
РОЖЕНИЕ	НЕСВЪДЪНИЕ	ЛЮБОУЧРЕЖДЕНИЕ
АДЕНИЕ	ОТВЕДЕНИЕ	ПРОЦЪЖДЕНИЕ
КАДЕНИЕ	ПРЕДУВЪДЪНИЕ	ЗИЖДЕНИЕ
ВЛАДЪНИЕ	НЕУВЪДЪНИЕ	ОБОЖДЕНИЕ
ЗАВЛАДЪНИЕ	ПРОУВЪДЪНИЕ	СВОБОЖДЕНИЕ
НАРОДОВЛАДЪНИЕ	ВЫВЕДЕНИЕ	ОСВОБОЖДЕНИЕ
КЛАДЕНИЕ	НЕЪДЕНИЕ	ВОЖДЕНИЕ
ПОДКЛАДЕНИЕ	СНЪДЕНИЕ	НАВОЖДЕНИЕ
ПРИКЛАДЕНИЕ	МАЛОЪДЕНИЕ	ОБВОЖДЕНИЕ
ПЛАДЕНИЕ	СКВЕРНОЪДЕНИЕ	ВВОЖДЕНИЕ
ПРЕПЛАДЕНИЕ	ВЕЧЕРОЪДЪНИЕ	ПРИГВОЖДЕНИЕ
ПАДЕНИЕ	СКАРЪДЕНИЕ	ПРЕДВОЖДЕНИЕ
НАПАДЕНИЕ	БРЕДЕНИЕ	ПРЕВОЖДЕНИЕ
ВПАДЕНИЕ	ВРЕДЕНИЕ	ИЗВОЖДЕНИЕ
НЕПРЕПАДЕНИЕ	ПОВРЕДЕНИЕ	ВОЗВОЖДЕНИЕ
МНОГОПАДЕНИЕ	СЪДЕНИЕ	ВОДОВОЖДЕНИЕ
ГРЪХОПАДЕНИЕ	ОБСЪДЕНИЕ	РУКОВОЖДЕНИЕ
РАСПАДЕНИЕ	ВСЪДЕНИЕ	ПРОВОЖДЕНИЕ
ИСПАДЕНИЕ	ПРЕДСЪДЪНИЕ	ЛЪТОПРОВОЖДЕНИЕ
НИСПАДЕНИЕ	ПРЕСЪДЪНИЕ	СВОЖДЕНИЕ
ОТПАДЕНИЕ	ПРИСЪДЪНИЕ	ГОЖДЕНИЕ
РАДЪНИЕ	ПОСЪДЪНИЕ	СГОЖДЕНИЕ

НЕСТОЖДЕНИЕ	ОХУЖДЕНИЕ	ОСКУДЪНИЕ
БЛАГОУТОЖДЕНИЕ	ОТЧУЖДЕНИЕ	НЕОСКУДЪНИЕ
ОДОЖДЕНИЕ	НАТРЫЖДЕНИЕ	БЛУДЕНИЕ
ПРИЛОЖДЕНИЕ	ПОСТЫЖДЕНИЕ	ЗАМУДЕНИЕ
ИЗМОЖДЕНИЕ	ПРЕЯЖДЕНИЕ	ОСТУДЪНИЕ
ОПОЖДЕНИЕ	БЕЗДЕНИЕ	ОХУДЪНИЕ
РОЖДЕНИЕ	ВОЗДЪНИЕ	ЗАБЪДЪНИЕ
НАРОЖДЕНИЕ	ЗАИДЕНИЕ	НЕСТЫДЪНИЕ
НЕРОЖДЕНИЕ1	ОБИДЪНИЕ1	ПОСТЫДЪНИЕ
НЕРОЖДЕНИЕ2	ОБИДЪНИЕ2	БЛОДЕНИЕ
ПАКИРОЖДЕНИЕ	НЕОБИДЪНИЕ	НАБЛОДЕНИЕ
ПРИРОЖДЕНИЕ	ПРЕОБИДЪНИЕ	ОБЛОДЕНИЕ
ПЕРВОРОЖДЕНИЕ	ПРИОБИДЪНИЕ	ГРАДОБЛОДЕНИЕ
ПОРОЖДЕНИЕ	ВИДЪНИЕ	ЗВЪЗДОБЛОДЕНИЕ
ПАКИПОРОЖДЕНИЕ	ЗАВИДЪНИЕ	НЕСОБЛОДЕНИЕ
ДЪТОРОЖДЕНИЕ	НЕНАВИДЪНИЕ	СБЛОДЕНИЕ
ЗАХОЖДЕНИЕ	ВОЗНЕНАВИДЪНИЕ	ВСЕГДАЯДЕНИЕ
НАХОЖДЕНИЕ	БРАТОНЕНАВИДЪНИЕ	НЕНАЯДЕНИЕ
ОБХОЖДЕНИЕ	ПРЕДВИДЪНИЕ	ВЕЛЕЯДЕНИЕ
ВХОЖДЕНИЕ	НЕВИДЪНИЕ1	НЕЯДЕНИЕ
ПРЕХОЖДЕНИЕ	НЕВИДЪНИЕ2	БЛЯДЕНИЕ
ПРИХОЖДЕНИЕ	ПРЕВИДЪНИЕ	ГЛЯДЕНИЕ
ПОЛКОХОЖДЕНИЕ	ПРИВИДЪНИЕ	ЗУБОЯДЕНИЕ
МИМОХОЖДЕНИЕ	СЛУЖБОВИДЪНИЕ	КРОВОЯДЕНИЕ
ОКРУЖНОХОЖДЕНИЕ	НЕДОВИДЪНИЕ	МНОГОЯДЕНИЕ
КОСНОХОЖДЕНИЕ	ЗЛОВИДЪНИЕ	МАЛОЯДЕНИЕ
ПОХОЖДЕНИЕ	СНОВИДЪНИЕ	ДУШЕВНОЯДЕНИЕ
ПРОХОЖДЕНИЕ	ПРОПОВИДЪНИЕ	ПРАЗДНОЯДЕНИЕ
НЕПРОХОЖДЕНИЕ	ЗВЪРОВИДЪНИЕ	ПОЯДЕНИЕ
ИСХОЖДЕНИЕ	ПРОВИДЪНИЕ	ЗВЪРОЯДЕНИЕ
НЕИСХОЖДЕНИЕ	СВЪТОВИДЪНИЕ	МЯСОЯДЕНИЕ
СНИСХОЖДЕНИЕ	МЪСТОВИДЪНИЕ	ПЛОТОЯДЕНИЕ
ПРОИСХОЖДЕНИЕ	СВИДЪНИЕ	СЛАСТОЯДЕНИЕ
СВЯТОИСХОЖДЕНИЕ	НЕУВИДЪНИЕ	НЕЧИСТОЯДЕНИЕ
ВОСХОЖДЕНИЕ	ПРОУВИДЪНИЕ	ЛИХОЯДЕНИЕ
ПРЕВОСХОЖДЕНИЕ	СИДЪНИЕ	ПРЯДЕНИЕ
ПРОВОСХОЖДЕНИЕ	ОБСИДЪНИЕ	ИСПРЯДЕНИЕ
ОТХОЖДЕНИЕ	ПОСИДЪНИЕ	ОБЪЯДЕНИЕ
ИЗВЕРЖДЕНИЕ	ЗАЙДЕНИЕ	ОТЪЯДЕНИЕ
ВСЕУТВЕРЖДЕНИЕ	ОДЪНИЕ	ОБЛИШЪЯДЕНИЕ
ВОЗБУЖДЕНИЕ	БОДЕНИЕ	КЛЕЕНИЕ
КУЖДЕНИЕ	ЗАБОДЕНИЕ	СКЛЕЕНИЕ
БЛУЖДЕНИЕ	НАБОДЕНИЕ	ОБАЖЕНИЕ1
ЗАБЛУЖДЕНИЕ	ИЗБОДЕНИЕ	ОБАЖЕНИЕ2
ПРЕБЛУЖДЕНИЕ	ПРОВОДЕНИЕ	ВАЖЕНИЕ
СБЛУЖДЕНИЕ	СВОДЕНИЕ	НАВАЖЕНИЕ
СЛУЖДЕНИЕ	БЛАГОДЕНИЕ	ПОВАЖЕНИЕ
МУЖДЕНИЕ	ДОЛГОДЕНИЕ	НАПОВАЖЕНИЕ
ЗАМУЖДЕНИЕ	ПРЕОДЪНИЕ	СВАЖЕНИЕ
ПРЕМУЖДЕНИЕ	ПРИОДЪНИЕ	ГАЖЕНИЕ
НУЖДЕНИЕ	НЕРОДЪНИЕ	КАЖЕНИЕ
ПРИНУЖДЕНИЕ	ОБЪЮРОДЪНИЕ	ПОКАЖЕНИЕ1
ПОНУЖДЕНИЕ	РДЪНИЕ	ПОКАЖЕНИЕ2
МНОГОЛЮБОТРУЖДЕНИЕ	СМЕРДЪНИЕ	ПРОКАЖЕНИЕ
ПОТРУЖДЕНИЕ	ЗЛОСМЕРДЪНИЕ	СКАЖЕНИЕ
ОСУЖДЕНИЕ	ГОРДЪНИЕ	РАСКАЖЕНИЕ
МУДРОСУЖДЕНИЕ	НЕГОРДЪНИЕ	ИСКАЖЕНИЕ
РАССУЖДЕНИЕ	ПРЕГОРДЕНИЕ	ЛАЖЕНИЕ
НЕРАССУЖДЕНИЕ	РАЗГОРДЕНИЕ	БЛАЖЕНИЕ
БЛАГОРАССУЖДЕНИЕ	ГУДЕНИЕ	ОБЛАЖЕНИЕ
ПРОРАССУЖДЕНИЕ	ПОГУДЕНИЕ	ПРЕГЛАЖЕНИЕ
ОТСУЖДЕНИЕ	СКУДЪНИЕ	ПЕРЕЛАЖЕНИЕ

ВЗЛАЖЕНИЕ	ВРЕЖЕНИЕ	МЖЕНИЕ
РАЗМЛАЖЕНИЕ	ИЗВРЕЖЕНИЕ	БОЖЕНИЕ
НАСЛАЖЕНИЕ	ПОВРЕЖЕНИЕ	ОБОЖЕНИЕ1
ПРОХЛАЖЕНИЕ	ГРЕЖЕНИЕ	ОБОЖЕНИЕ2
ОБНАЖЕНИЕ	НЕБЕРЕЖЕНИЕ	СВОБОЖЕНИЕ
СНАЖЕНИЕ	ИЗБЕРЕЖЕНИЕ	ОСВОБОЖЕНИЕ
ПРОПАЖЕНИЕ	ОБЕРЕЖЕНИЕ	МНОГОБОЖЕНИЕ
ОБРАЖЕНИЕ1	СВЕРЕЖЕНИЕ	ОСЛОБОЖЕНИЕ
ОБРАЖЕНИЕ2	ПОПЕРЕЖЕНИЕ	РАВНОБОЖЕНИЕ
НАОБРАЖЕНИЕ	ПРОЦЪЖЕНИЕ	ОБУБОЖЕНИЕ
ПРЕДОБРАЖЕНИЕ	ЖЖЕНИЕ	ПОУБОЖЕНИЕ
ПРЕОБРАЖЕНИЕ	ЗАЖЖЕНИЕ	ВОЖЕНИЕ1
ИЗОБРАЖЕНИЕ	РАЖЖЕНИЕ	ВОЖЕНИЕ2
ВООБРАЖЕНИЕ	ВСЕЖЖЕНИЕ	НАВОЖЕНИЕ1
ПРООБРАЖЕНИЕ	ПРИЖЖЕНИЕ	НАВОЖЕНИЕ2
ПОДЪИЗЪОБРАЖЕНИЕ	ОЖЖЕНИЕ	ОБВОЖЕНИЕ
ВРАЖЕНИЕ	САМОЖЖЕНИЕ	НЕВОЖЕНИЕ
ГРАЖЕНИЕ	ПОЖЖЕНИЕ	ПЕРЕВОЖЕНИЕ
ПОДГРАЖЕНИЕ	ВСЕСОЖЖЕНИЕ	ПРЕВОЖЕНИЕ
ПРЕГРАЖЕНИЕ	САМОСОЖЖЕНИЕ	ВОЗВОЖЕНИЕ
РАЗГРАЖЕНИЕ	ВЫЖЖЕНИЕ	ПРИВОЖЕНИЕ
ВОЗГРАЖЕНИЕ	ЗЖЕНИЕ	РУКОВОЖЕНИЕ
ОГРАЖЕНИЕ	РАЗЖЕНИЕ	ПРОВОЖЕНИЕ1
РАЗДРАЖЕНИЕ	ИЗЖЕНИЕ	ПРОВОЖЕНИЕ2
ПОДРАЖЕНИЕ	ПРИЗЖЕНИЕ	ЛЪТОПРОВОЖЕНИЕ
ВОЗРАЖЕНИЕ	ВОЗЖЕНИЕ	ВЫВОЖЕНИЕ
ПРИРАЖЕНИЕ	ВЫЗЖЕНИЕ	ГОЖЕНИЕ
ПОМРАЖЕНИЕ	ОБИЖЕНИЕ	МНОГОЖЕНИЕ
ПРОСМРАЖЕНИЕ	ПРЕОБИЖЕНИЕ	САМОУГОЖЕНИЕ
ПОРАЖЕНИЕ	ПРИОБИЖЕНИЕ	ЗАЛОЖЕНИЕ
ПРОРАЖЕНИЕ	ДВИЖЕНИЕ	НАЛОЖЕНИЕ
ОТРАЖЕНИЕ	НЕДВИЖЕНИЕ	ОБЛОЖЕНИЕ
ПОСТРАЖЕНИЕ	РАЗДВИЖЕНИЕ	ВЛОЖЕНИЕ
САЖЕНИЕ1	ВЗДВИЖЕНИЕ	ПРЕДЛОЖЕНИЕ
САЖЕНИЕ2	ВОЗДВИЖЕНИЕ	ПРЕЛОЖЕНИЕ1
НАСАЖЕНИЕ	МНОГОДВИЖЕНИЕ	ПРЕЛОЖЕНИЕ2
ВСАЖЕНИЕ	САМОДВИЖЕНИЕ	НЕПРЕЛОЖЕНИЕ
ПЕРЕСАЖЕНИЕ	ПОДВИЖЕНИЕ	РАЗЛОЖЕНИЕ
ОСАЖЕНИЕ	НЕПОДВИЖЕНИЕ	ИЗЛОЖЕНИЕ
ДОСАЖЕНИЕ	ИЖДИЖЕНИЕ	НИЗЛОЖЕНИЕ
ПОСАЖЕНИЕ	ВОЗДИЖЕНИЕ	САМОИЗЛОЖЕНИЕ
ПОЩАЖЕНИЕ	БЛИЖЪНИЕ	ВОЗЛОЖЕНИЕ
БЪЖЕНИЕ	ПРИБЛИЖЕНИЕ	РУКОВОЗЛОЖЕНИЕ
ИЗБЪЖЕНИЕ	НЕПРИБЛИЖЕНИЕ	ПРИЛОЖЕНИЕ
ПОБЪЖЕНИЕ	ОБЛИЖЕНИЕ	НЕПРИЛОЖЕНИЕ
ОТБЪЖЕНИЕ	СБЛИЖЕНИЕ	РУКОЛОЖЕНИЕ
НАВЕЖЕНИЕ	НИЖЕНИЕ	ПОЛОЖЕНИЕ
ОБНАДЕЖЕНИЕ	ОБНИЖЕНИЕ	ПРЕДПОЛОЖЕНИЕ
РАЖДЕЖЕНИЕ	ОНИЖЕНИЕ	ПРОТИВОПОЛОЖЕНИЕ
РАЖЕЖЕНИЕ	ПОНИЖЕНИЕ1	ПОДВИГОПОЛОЖЕНИЕ
ПОЖЕЖЕНИЕ	ПОНИЖЕНИЕ2	РУКОПОЛОЖЕНИЕ
ОБЛЕЖЕНИЕ1	ОСТРИЖЕНИЕ	НАЧАЛОПОЛОЖЕНИЕ
ОБЛЕЖЕНИЕ2	ПОСТРИЖЕНИЕ	ПРЕДЪЛОПОЛОЖЕНИЕ
ИССЛЪЖЕНИЕ	ПРИСТИЖЕНИЕ	ЗАКОННОПОЛОЖЕНИЕ
ОТЛЕЖЕНИЕ	ДОСТИЖЕНИЕ	ЗАКОНОПОЛОЖЕНИЕ
МЕЖЕНИЕ	ПОСТИЖЕНИЕ	МИРОПОЛОЖЕНИЕ
ПОМЪЖЕНИЕ	НЕПОСТИЖЕНИЕ	МЪСТОПОЛОЖЕНИЕ
СМЪЖЕНИЕ	ЗАДОЛЖЕНИЕ	РАСПОЛОЖЕНИЕ
БРЕЖЕНИЕ	ОДОЛЖЕНИЕ	НАНЪПОЛОЖЕНИЕ
НЕБРЕЖЕНИЕ	ПРОДОЛЖЕНИЕ	ПРОЛОЖЕНИЕ
ПРЕНЕБРЕЖЕНИЕ	ЗАПРОДОЛЖЕНИЕ	ОХОЛОЖЕНИЕ
НЕУБРЕЖЕНИЕ		ПЛОЖЕНИЕ

НЕПЛОЖЕНИЕ	ОТХОЖЕНИЕ	ПОТРУЖЕНИЕ
МНОГОПЛОЖЕНИЕ	ВЫХОЖЕНИЕ	ПРОРАСУЖЕНИЕ
СЛОЖЕНИЕ	РЖЕНИЕ	ОСУЖЕНИЕ
НЕСЛОЖЕНИЕ	ВЕРЖЕНИЕ	КРИВОСУЖЕНИЕ
ОБЩЕСЛОЖЕНИЕ	ИЗВЕРЖЕНИЕ	ПОСУЖЕНИЕ
МНОГОСЛОЖЕНИЕ	НИЗВЕРЖЕНИЕ	РАССУЖЕНИЕ
ЛИХОСЛОЖЕНИЕ	ПРИВЕРЖЕНИЕ	НЕРАССУЖЕНИЕ
ОТЛОЖЕНИЕ	ЛУКОВЕРЖЕНИЕ	ПРОРАССУЖЕНИЕ
ВЫЛОЖЕНИЕ	ПОВЕРЖЕНИЕ	ОТСУЖЕНИЕ
МОЖЕНИЕ	ИСПОВЕРЖЕНИЕ	ПРИТУЖЕНИЕ
НЕМОЖЕНИЕ	СВЕРЖЕНИЕ	ПЕРЕСТУЖЕНИЕ
ПРЕНЕМОЖЕНИЕ	ПОДТВЕРЖЕНИЕ	ПРИСТУЖЕНИЕ
РАЗНЕМОЖЕНИЕ	ОТВЕРЖЕНИЕ1	ПРОСТУЖЕНИЕ
СНЕМОЖЕНИЕ	ОТВЕРЖЕНИЕ2	ОТСТУЖЕНИЕ
ОТНЕМОЖЕНИЕ	ПОТВЕРЖЕНИЕ	НАТЬРЪЖЕНИЕ
ПРЕМОЖЕНИЕ	НЕУТВЕРЖЕНИЕ	ЗАЖДЪЖЕНИЕ
НЕИЗМОЖЕНИЕ	ГОРЖЕНИЕ	РАЖДЪЖЕНИЕ
ВОЗМОЖЕНИЕ	ВОЗОРЖЕНИЕ	ЖЪЖЕНИЕ
НЕВОЗМОЖЕНИЕ	ВОСТОРЖЕНИЕ	РАЖЪЖЕНИЕ
ПОМОЖЕНИЕ	ИСПРОВЪРЖЕНИЕ	ИЖЪЖЕНИЕ
ВПОМОЖЕНИЕ	НАТЬРЖЕНИЕ	ОЖЪЖЕНИЕ
ДОПОМОЖЕНИЕ	СЖЕНИЕ1	ПОЖЪЖЕНИЕ
ВСПОМОЖЕНИЕ	СЖЕНИЕ2	СКОКОЛЬЖЕНИЕ
МНОЖЕНИЕ	ПОГУЖЕНИЕ	ПРИВЪРЪЖЕНИЕ
РАЗМНОЖЕНИЕ	КУЖЕНИЕ	РАЖЪЖЕНИЕ
ПРЕУМНОЖЕНИЕ	ПОКУЖЕНИЕ	ОБЪЖЕНИЕ
ГОНОЖЕНИЕ	ПРОКУЖЕНИЕ	КНЯЖЕНИЕ
РОЖЕНИЕ	ИСПРОКУЖЕНИЕ	РЯЖЕНИЕ1
НАРОЖЕНИЕ	ОСКУЖЕНИЕ	РЯЖЕНИЕ2
ЗАБРОЖЕНИЕ	ЛУЖЕНИЕ	НАРЯЖЕНИЕ
ВРОЖЕНИЕ	БЛУЖЕНИЕ	ОБРЯЖЕНИЕ
ГРОЖЕНИЕ1	ЗАБЛУЖЕНИЕ	ВРЯЖЕНИЕ
ГРОЖЕНИЕ2	ПРЕВЛУЖЕНИЕ	РАЗРЯЖЕНИЕ
НЕРОЖЕНИЕ1	СКВЕРНОБЛУЖЕНИЕ	ПОРЯЖЕНИЕ
НЕРОЖЕНИЕ2	СКОТОВЛУЖЕНИЕ	НАПРЯЖЕНИЕ
ПРИРОЖЕНИЕ	СЛУЖЕНИЕ	ПРИПРЯЖЕНИЕ
ВОРОЖЕНИЕ	КАПИЩЕСЛУЖЕНИЕ	ОПРЯЖЕНИЕ
ОГОРОЖЕНИЕ	ОСЛУЖЕНИЕ	РАСПРЯЖЕНИЕ
ОТГОРОЖЕНИЕ	НЕДОСЛУЖЕНИЕ	ИСПРЯЖЕНИЕ
ВЫГОРОЖЕНИЕ	ИДОЛОСЛУЖЕНИЕ	ОТРЯЖЕНИЕ
ПОРОЖЕНИЕ	САМОСЛУЖЕНИЕ	ПРИСЯЖЕНИЕ
ПАКИПОРОЖЕНИЕ	ПОСЛУЖЕНИЕ	ОСЯЖЕНИЕ
ПРОРОЖЕНИЕ	МИРОСЛУЖЕНИЕ	ПОСЯЖЕНИЕ
ЗАХОЖЕНИЕ	КУМИРОСЛУЖЕНИЕ	ОБТЯЖЕНИЕ
НАХОЖЕНИЕ	БЪСОСЛУЖЕНИЕ	ПРИТЯЖЕНИЕ
ОБХОЖЕНИЕ	МУЖЕНИЕ	ПОТЯЖЕНИЕ
ПРЕДХОЖЕНИЕ	ПРЕМУЖЕНИЕ	ПРОТЯЖЕНИЕ
ПРЕХОЖЕНИЕ	НУЖЕНИЕ	ВОСТЯЖЕНИЕ
ПЪШЕХОЖЕНИЕ	ПОНУЖЕНИЕ	НЕУТОБЗЕНИЕ
ПРИХОЖЕНИЕ	ГРУЖЕНИЕ	ВЕЗЕНИЕ
НЕПРИХОЖЕНИЕ	ВОЗГРУЖЕНИЕ	ПРИВЕЗЕНИЕ
ДОХОЖЕНИЕ	ПОГРУЖЕНИЕ	ВЛЪЗЕНИЕ
МИМОХОЖЕНИЕ	ДРУЖЕНИЕ1	ВЗЛЕЗЕНИЕ
ПРАЗДНОХОЖЕНИЕ	ДРУЖЕНИЕ2	ИЗЛЪЗЕНИЕ
ПОХОЖЕНИЕ	ВОДРУЖЕНИЕ	СЛЕЗЕНИЕ
ПРОХОЖЕНИЕ	КРЕСТОВОДРУЖЕНИЕ	СЛЪЗЕНИЕ
РАСХОЖЕНИЕ	СДРУЖЕНИЕ	ГОНЕЗЕНИЕ
ИСХОЖЕНИЕ	ОКРУЖЕНИЕ	ИСТВЕРЕЗЕНИЕ
ПРЕИСХОЖЕНИЕ	СКРУЖЕНИЕ	ИСЧЕЗЕНИЕ
ПРОИСХОЖЕНИЕ	ОРУЖЕНИЕ	МОЛЗЕНИЕ
ВОСХОЖЕНИЕ	ВООРУЖЕНИЕ	ПОЛЪЗЕНИЕ
ПРЕВОСХОЖЕНИЕ	ПРЕТРУЖЕНИЕ	ПОПОЛЗЕНИЕ

ГОНЗЕНИЕ	НЕОСЛАБЛЕНИЕ	ОБЕЗГЛАВЛЕНИЕ
ПРОНЗЕНИЕ	ПОСЛАБЛЕНИЕ	ИЗГЛАВЛЕНИЕ
ГРОЗЕНИЕ	НЕПОСЛАБЛЕНИЕ	ОГЛАВЛЕНИЕ
РАЗВЕРЗЕНИЕ	РАССЛАБЛЕНИЕ	РАСПЛАВЛЕНИЕ
ОТВЕРЗЕНИЕ	ГРАБЛЕНИЕ	СЛАВЛЕНИЕ
ПОУВЕРЗЕНИЕ	РАЗГРАБЛЕНИЕ	ПРОСЛАВЛЕНИЕ
МЕРЗЪНИЕ	ПОГРАБЛЕНИЕ	ОЗДРАВЛЕНИЕ
ОМЕРЗЕНИЕ	РАЗДРАБЛЕНИЕ	ПОЗДРАВЛЕНИЕ
СМЕРЗЕНИЕ	ПОХАВЛЕНИЕ	ПРАВЛЕНИЕ
ПОГРУЗЕНИЕ	ПОГРЕБЛЕНИЕ	НАПРАВЛЕНИЕ
ГРЫЗЕНИЕ	ПОТРЪБЛЕНИЕ	НЕПРАВЛЕНИЕ
ВГРЫЗЕНИЕ	ИСТРЪБЛЕНИЕ	ПЕРЕПРАВЛЕНИЕ
СКОКОЛЬЗЕНИЕ	ИЗГИБЛЕНИЕ	ОПРАВЛЕНИЕ
ПОУВРЪЗЕНИЕ	ПОГИБЛЕНИЕ	ПРАВОПРАВЛЕНИЕ
ВЯЗЕНИЕ	РАСШИВЛЕНИЕ	ДОПРАВЛЕНИЕ
КНЯЗЕНИЕ	ПОДОБЛЕНИЕ	ПОПРАВЛЕНИЕ
ГРЯЗЕНИЕ	ПРИПОДОБЛЕНИЕ	СКИПЕТРОПРАВЛЕНИЕ
ПОГРЯЗЕНИЕ	НЕСПОДОБЛЕНИЕ	РАСПРАВЛЕНИЕ
БИЕНИЕ	ПРИУПОДОБЛЕНИЕ	ИСПРАВЛЕНИЕ
РАЗБИЕНИЕ	СДОБЛЕНИЕ	НЕИСПРАВЛЕНИЕ
ИЗБИЕНИЕ	КОБЛЕНИЕ	НОВОИСПРАВЛЕНИЕ
ПРИБИЕНИЕ	СКОБЛЕНИЕ	ОТПРАВЛЕНИЕ
САМОДРУГОБИЕНИЕ	ЗЛОБЛЕНИЕ	НЕУПРАВЛЕНИЕ
РУКОБИЕНИЕ	ОЗЛОБЛЕНИЕ	ОТРАВЛЕНИЕ
КАМЕНОБИЕНИЕ	ОСКОЛОБЛЕНИЕ	НАСТАВЛЕНИЕ
ПОБИЕНИЕ	ЗНОБЛЕНИЕ	ВСТАВЛЕНИЕ
МОЛОТОБИЕНИЕ	ОЗНОБЛЕНИЕ	ПРЕДСТАВЛЕНИЕ
ОТБИЕНИЕ	РАЗДРОБЛЕНИЕ	ПЕРЕСТАВЛЕНИЕ
САМОУБИЕНИЕ	ПОСОБЛЕНИЕ	ПРЕСТАВЛЕНИЕ1
БРАТОУБИЕНИЕ	СКОРЬЛЕНИЕ	ПРЕСТАВЛЕНИЕ2
ВОПИЕНИЕ	ОСКОРЬЛЕНИЕ	ПРИСТАВЛЕНИЕ
ВАЛЕНИЕ1	ГУБЛЕНИЕ	ОСТАВЛЕНИЕ
ВАЛЕНИЕ2	ПАГУБЛЕНИЕ	ВОСТАВЛЕНИЕ
ПРЕВАЛЕНИЕ	ДУШЕГУБЛЕНИЕ	ГОРОДОСТАВЛЕНИЕ
СВАЛЕНИЕ	ИЗГУБЛЕНИЕ	НЕОСТАВЛЕНИЕ
ОТВАЛЕНИЕ	ПОГУБЛЕНИЕ	ПОСТАВЛЕНИЕ
ВЕЛЕХВАЛЕНИЕ	САМОПОГУБЛЕНИЕ	ПРЕДЪЛОПОСТАВЛЕНИЕ
БЛАГОХВАЛЕНИЕ	МНОГОВСУГУБЛЕНИЕ	НЕСОСТАВЛЕНИЕ
САМОХВАЛЕНИЕ	ВГЛУБЛЕНИЕ	ПЪСНОСОСТАВЛЕНИЕ
ПОХВАЛЕНИЕ	ПРИГОЛУБЛЕНИЕ	РАССТАВЛЕНИЕ
НЕПОХВАЛЕНИЕ	СНУБЛЕНИЕ	ОТСТАВЛЕНИЕ
БЛАГОПОХВАЛЕНИЕ	РУБЛЕНИЕ	ПРЕДУСТАВЛЕНИЕ
ВОСХВАЛЕНИЕ	ПОРУБЛЕНИЕ	ПРОУСТАВЛЕНИЕ
ОТДАЛЕНИЕ	НЕЗЫБЛЕНИЕ	ДИВЛЕНИЕ
ЖАЛЪНИЕ	ОСКОЛЫБЛЕНИЕ	ИЗДИВЛЕНИЕ
ПОЖАЛЪНИЕ	ЛЮБЛЕНИЕ	ПОДИВЛЕНИЕ
КАЛЕНИЕ	НЕЛЮБЛЕНИЕ	ПРЕУДИВЛЕНИЕ
ОКАЛЕНИЕ	ВОЗЛЮБЛЕНИЕ	ОЖИВЛЕНИЕ
МАЛЕНИЕ	ПРИЛЮБЛЕНИЕ	ПОЖИВЛЕНИЕ
ПАЛЕНИЕ	ДРУГОЛЮБЛЕНИЕ	КРИВЛЕНИЕ
ЗАПАЛЕНИЕ	ПРЕМУДРОЛЮБЛЕНИЕ	СКРИВЛЕНИЕ
ПОДПАЛЕНИЕ	БРАТОЛЮБЛЕНИЕ	ПРОТИВЛЕНИЕ
ПРИПАЛЕНИЕ	СЛЮБЛЕНИЕ	НЕПРОТИВЛЕНИЕ
ОПАЛЪНИЕ	ПРОЗЯБЛЕНИЕ	ВОСПРОТИВЛЕНИЕ
ПОПАЛЕНИЕ	ЗАБАВЛЕНИЕ	МОЛВЛЕНИЕ
РАСПАЛЕНИЕ	ИЗБАВЛЕНИЕ	БЕЗМОЛВЛЕНИЕ
ВОСПАЛЪНИЕ	ПРИБАВЛЕНИЕ	ПРИМОЛВЛЕНИЕ
ОПЕЧАЛЕНИЕ	ОБАВЛЕНИЕ1	МНОГОМОЛВЛЕНИЕ
ВАБЛЕНИЕ	ОБАВЛЕНИЕ2	СКОРОМОЛВЛЕНИЕ
ПРЕВАБЛЕНИЕ	ДАВЛЕНИЕ	ДОВЛЪНИЕ
ОСКЛАБЛЕНИЕ	ЗАДАВЛЕНИЕ	НЕДОВЛЪНИЕ
ОСЛАБЛЕНИЕ	ПОДАВЛЕНИЕ	ЛОВЛЕНИЕ



ПРЕПОЛОВЛЕНИЕ	НЕВСЕЛЕНИЕ	ПОЗВОЛЕНИЕ
ПРЕПЛОВЛЕНИЕ	ОБВЕСЕЛЕНИЕ	БЛАГОВОЛЕНИЕ
РАСПЛОВЛЕНИЕ	ПРЕСЕЛЕНИЕ	ПОВОЛЕНИЕ
СЛАВОСЛОВЛЕНИЕ	ПОСЕЛЕНИЕ	ДОБРОВОЛЕНИЕ
СЛОВОСЛОВЛЕНИЕ	ИССЕЛЕНИЕ	ГЛАГОЛЕНИЕ
БЛАГОСЛОВЛЕНИЕ	ВТЪЛЕНИЕ	ОГОЛЪНИЕ
НЕБЛАГОСЛОВЛЕНИЕ	РАСТЕЛЪНИЕ	ОДОЛЪНИЕ
ОСТАНОВЛЕНИЕ	ИЩЪЛЕНИЕ	ПРЕОДОЛЕНИЕ
ПОСТАНОВЛЕНИЕ	ЗАЛЪНИЕ	СДОЛЪНИЕ
ОБНОВЛЕНИЕ	ОЗЛЕНИЕ	ОЗОЛЕНИЕ
ПОНОВЛЕНИЕ	МИЛЕНИЕ	КОЛЕНИЕ
ВДУНОВЛЕНИЕ	СМИЛЕНИЕ	ЗАКОЛЕНИЕ
ДУХНОВЛЕНИЕ	ЛЖЕУМИЛЕНИЕ	ПОКОЛЪНИЕ
ВСЫНОВЛЕНИЕ	ОБЕССИЛЪНИЕ	РАСКОЛЕНИЕ
ПОЗДОРОВЛЕНИЕ	МЛЪНИЕ	МОЛЕНИЕ
ПОНОРОВЛЕНИЕ	ПОМАМЛЕНИЕ	ИЗМОЛЕНИЕ
ГОТОВЛЕНИЕ	ПОСРАМЛЕНИЕ	ПОМОЛЕНИЕ
ПРИГОТОВЛЕНИЕ	ОНЪМЛЕНИЕ	СКОРОМОЛЕНИЕ
ПРЕДУГОТОВЛЕНИЕ	ПОЕМЛЕНИЕ	ПОЛЪНИЕ1
НЕИСТОВЛЕНИЕ	ГРЕМЛЕНИЕ	ПОЛЪНИЕ2
ВЕРВЛЕНИЕ	ЛОМЛЕНИЕ	ОПОЛЪНИЕ
ОЧЕРВЛЕНИЕ	ПРЕЛОМЛЕНИЕ	РАСПОЛЕНИЕ
МЕРТВЛЪНИЕ	ИЗЛОМЛЕНИЕ	ИСПОЛЪНИЕ
ПРЕСУЩЕСТВЛЕНИЕ	СЛОМЛЕНИЕ	ВОСПОЛЪНИЕ
ВОЛШВЛЕНИЕ	ОТЛОМЛЕНИЕ	ВАПЛЕНИЕ
МНОГОМОЛЪВЛЕНИЕ	ГРОМЛЕНИЕ	КАПЛЕНИЕ
НЕЯВЛЕНИЕ	НЕТОМЛЕНИЕ	ОБЛАПЛЕНИЕ
ПРОВОЯВЛЕНИЕ	ПРИТОМЛЕНИЕ	ОБЛЪПЛЕНИЕ
БОГОЯВЛЕНИЕ	ИСТОМЛЕНИЕ	ПРИЛЪПЛЕНИЕ
ПРОЯВЛЕНИЕ	НЕУТОМЛЕНИЕ	СЛЪПЛЕНИЕ
СВЪТОЯВЛЕНИЕ	КОРМЛЕНИЕ	ЗАСЛЪПЛЕНИЕ
КРЕСТОЯВЛЕНИЕ	ПЕРЕКОРМЛЕНИЕ	ОСЛЪПЛЕНИЕ
ОБЪЯВЛЕНИЕ	ПРЕКОРМЛЕНИЕ	СЛАВООСЛЪПЛЕНИЕ
ИЗЪЯВЛЕНИЕ	ОКОРМЛЕНИЕ1	КРЪПЛЕНИЕ
ПРОИЗЪЯВЛЕНИЕ	ОКОРМЛЕНИЕ2	ЗАКРЪПЛЕНИЕ
МЕДЛЕНИЕ	ОКОРМЛЕНИЕ3	ПОДКРЪПЛЕНИЕ
ЗАМЕДЛЕНИЕ	ПОКОРМЛЕНИЕ	ОКРЪПЛЕНИЕ
ОМЕДЛЕНИЕ	ПРОКОРМЛЕНИЕ	МНОГОКРЪПЛЕНИЕ
ПОМЕДЛЕНИЕ	ВСКОРМЛЕНИЕ	ПОКРЪПЛЕНИЕ
ПРОДЛЕНИЕ	РАЗУМЛЕНИЕ	ГРАДОУКРЪПЛЕНИЕ
ВЕЛЪНИЕ	ВРАЗУМЛЕНИЕ	РАСЦЪПЛЕНИЕ
ИЗВЕЛЪНИЕ	НЕВЫРАЗУМЛЕНИЕ	КИПЛЪНИЕ
ПОВЕЛЪНИЕ	ОБЕЗУМЛЕНИЕ	ОСТОПЛЕНИЕ
ПРЕДПОВЕЛЪНИЕ	ИЗУМЛЕНИЕ	КОПЛЕНИЕ
ПРЕДЪЛЕНИЕ	ГЛУМЛЕНИЕ	СКОПЛЕНИЕ1
НЕПРЕДЪЛЕНИЕ	МУДРЕГЛУМЛЕНИЕ	СКОПЛЕНИЕ2
ОПРЕДЪЛЕНИЕ	ПОГЛУМЛЕНИЕ	КРОПЛЕНИЕ
ПРЕДОПРЕДЪЛЕНИЕ	БОЛЪНИЕ	ПРИКРОПЛЕНИЕ
РАЖДЪЛЕНИЕ	НОГОБОЛЪНИЕ	ОКРОПЛЕНИЕ
ВОЖДЕЛЪНИЕ	ПОВОЛЪНИЕ	ПОКРОПЛЕНИЕ
РАЗДЪЛЕНИЕ	НЕПОВОЛЪНИЕ	ПОДТОПЛЕНИЕ
ОТДЪЛЕНИЕ	ВОЛЕНИЕ	ПОТОПЛЕНИЕ
ЖЕЛЪНИЕ	ИЗНЕВОЛЕНИЕ	РАСТОПЛЕНИЕ
ВЖЕЛЪНИЕ	ИЗВОЛЕНИЕ	ИСТОПЛЕНИЕ
ВОЗЖЕЛЕНИЕ	НЕИЗВОЛЕНИЕ	ПОЧЕРПЛЕНИЕ
ПОЖЕЛЪНИЕ	ПРЕИЗВОЛЕНИЕ	КУПЛЕНИЕ
МЕЛЕНИЕ	БЛАГОИЗВОЛЕНИЕ	ПРИКУПЛЕНИЕ
ЖЕРНОМЕЛЕНИЕ	ЗЛОИЗВОЛЕНИЕ	НЕСОВОКУПЛЕНИЕ
ДОСТРЪЛЕНИЕ	САМОИЗВОЛЕНИЕ	ПРИСОВОКУПЛЕНИЕ
СЕЛЕНИЕ	ПОИЗВОЛЕНИЕ	СКУПЛЕНИЕ
НАСЕЛЕНИЕ	ДОБРОИЗВОЛЕНИЕ	ИСКУПЛЕНИЕ
ВСЕЛЕНИЕ	ПРОИЗВОЛЕНИЕ	ЛУПЛЕНИЕ

ОСТРУПЛЕНИЕ	СМЫШЛЕНИЕ	ВОЗБРАНЕНИЕ
ЗАСТУПЛЕНИЕ	НЕСМЫШЛЕНИЕ	ОБРАНЕНИЕ1
НАСТУПЛЕНИЕ	САМОСМЫШЛЕНИЕ	ОБРАНЕНИЕ2
ОБУСТУПЛЕНИЕ	ПРЕДУМЫШЛЕНИЕ	ПРЕСТРАНЕНИЕ
ПЕРЕСТУПЛЕНИЕ	ЛЖЕУМЫШЛЕНИЕ	РАСПРОСТРАНЕНИЕ
ПРЕСТУПЛЕНИЕ1	ВЫМЫШЛЕНИЕ	НЕХРАНЕНИЕ
ПРЕСТУПЛЕНИЕ2	ДОВЪЛЪНИЕ	ОХРАНЕНИЕ
НЕПРЕСТУПЛЕНИЕ	ОЗЪЛЕНИЕ	ЗАКОНОХРАНЕНИЕ
КЛЯТВОПРЕСТУПЛЕНИЕ	ЗАМЫШЪЛЕНИЕ	НЕСОХРАНЕНИЕ
ЗАКОНОПРЕСТУПЛЕНИЕ	ВКРЫЛЕНИЕ	МЪСТОХРАНЕНИЕ
ПРИСТУПЛЕНИЕ1	КАМЕНИЕ	РАВНЕНИЕ
ПРИСТУПЛЕНИЕ2	ИЗКАМЕНИЕ	РЕВНЕНИЕ
ОСТУПЛЕНИЕ1	ЗНАМЕНИЕ	КИВНЕНИЕ
ОСТУПЛЕНИЕ2	РАЗНАМЕНИЕ	РОВНЕНИЕ
ДОСТУПЛЕНИЕ	МНОГОЗНАМЕНИЕ	ПОРОВНЕНИЕ
ПОСТУПЛЕНИЕ	ПРОЗНАМЕНИЕ	ПОДВИГНЕНИЕ
ПРОСТУПЛЕНИЕ	ДМЕНИЕ	СДВИГНЕНИЕ
РАСТУПЛЕНИЕ	НАДМЕНИЕ	ОТРЫГНЕНИЕ
ИСТУПЛЕНИЕ	ОНЪМЪНИЕ	ПРИСЯГНЕНИЕ
ОТСТУПЛЕНИЕ	РЕМЕНИЕ	ПОСЯГНЕНИЕ
ОСТЪПЛЕНИЕ	БЕЗВРЕМЕНИЕ	ПРИТЯГНЕНИЕ
ОСЫПЛЕНИЕ	ГРЕМЪНИЕ	ЗАГЛАДНЕНИЕ
СВЕРЛЕНИЕ	ВОЗГРЕМЪНИЕ	ОПАДНЕНИЕ
ИСЧИСЛЕНИЕ	БЕЗВЕРЕМИЕ	ПРАЗДНЕНИЕ
ЗАМЫСЛЕНИЕ	ИЗМЪНИЕ	ИСПРАЗДНЕНИЕ
НЕДОМЫСЛЕНИЕ	ИМЪНИЕ	НАВОДНЕНИЕ
ПОМЫСЛЕНИЕ	НЕИМЪНИЕ	РАЗВОДНЕНИЕ
СМЫСЛЕНИЕ	ПРЕИМЪНИЕ	МУДНЕНИЕ
ПЕЧАТЛЪНИЕ	ОЗИМЪНИЕ	ИЗВЪНИЕ
ЗАПЕЧАТЛЪНИЕ	ЛЮБИИМЪНИЕ	ОСВЪНИЕ
СВЪТЛЪНИЕ	ПОДОБИИМЪНИЕ	ЖЕНЕНИЕ
НЕТЛЪНИЕ	ЛЮБОИМЪНИЕ	НЕЖЕНЕНИЕ
САМОТЛЪНИЕ	ВЕЛИКОИМЪНИЕ	ОЖЕНЕНИЕ
ВЪТРОТЛЪНИЕ	ПРОИМЕНИЕ	ЛЪНИЕ
РАСТЛЪНИЕ	МЪСТОИМЕНИЕ	РАЗЛЪНИЕ
НЕРАСТЛЪНИЕ	ЛИХОИМЪНИЕ	КЛЕНЕНИЕ
СКОТОРАСТЛЪНИЕ	БЕЗЪИМЪНИЕ	ПЛЪНИЕ
БЕСТЛЪНИЕ	КЛЕИМЕНИЕ	ЗАПЛЪНИЕ
ИСТЛЪНИЕ	ЗЛОПОМЕНИЕ	ОПЛЪНИЕ
НЕИСТЛЪНИЕ	СМЪНИЕ	ПОПЛЪНИЕ
БЕЗЪИСТЛЪНИЕ	НЕСМЪНИЕ	РАСПЛЪНИЕ
ПРИМУЛЕНИЕ	ЗАТМЕНИЕ	ВСЕСОЧЛЕНИЕ
ЗЛОХУЛЕНИЕ	НЕУМЪНИЕ	МЪНИЕ
ПОХУЛЕНИЕ	ПРЕУМЪНИЕ	ЗАМЪНИЕ
КАШЛЕНИЕ	РАЗУМЪНИЕ	ОКАМЕНЕНИЕ
ОТКАШЛЕНИЕ	НЕРАЗУМЪНИЕ	НАМЪНИЕ
МЫШЛЕНИЕ	НЕДОРАЗУМЪНИЕ	ВМЪНИЕ
ЗАМЫШЛЕНИЕ	ПОРАЗУМЪНИЕ	ЕДИНОПЛЕМЕНЕНИЕ
НЕЗАМЫШЛЕНИЕ	ПРОРАЗУМЪНИЕ	ПЕРЕМЪНИЕ
ПРЕДМЫШЛЕНИЕ	ВЫРАЗУМЪНИЕ	ПРЕМЪНИЕ
РАЗМЫШЛЕНИЕ	НЕУДЪРАЗУМЪНИЕ	НЕПРЕМЪНИЕ
НЕРАЗМЫШЛЕНИЕ	ДОУМЪНИЕ	БЛАГОПРЕМЪНИЕ
ПРИМЫШЛЕНИЕ	НЕДОУМЪНИЕ	СЪМЕНЕНИЕ
ОМЫШЛЕНИЕ	ПОУМЪНИЕ	РАЗМЪНИЕ
ДОМЫШЛЕНИЕ	ДЪМЕНИЕ	ИЗМЪНИЕ
НЕДОМЫШЛЕНИЕ	НЕСЪМЪНИЕ	ЛЪТОИЗМЪНИЕ
ЗЛОМЫШЛЕНИЕ	НАДЪМЪНИЕ	ПРИМЪНИЕ
САМОМЫШЛЕНИЕ	ПЛАНЕНИЕ	ПОМЪНИЕ
ЕДИНОМЫШЛЕНИЕ	ЗАСЛАНЕНИЕ	ОТМЪНИЕ
ПОМЫШЛЕНИЕ	МАНЕНИЕ	ИСКОРЕНЕНИЕ
ДОБРОМЫШЛЕНИЕ	ОБМАНЕНИЕ	СЪНИЕ
ПРОМЫШЛЕНИЕ	БРАНЕНИЕ	ЗАСЪНИЕ

ПРИСЪВНЕНИЕ	ЗАГОНЕНИЕ	ПОКОЕНИЕ
ОСЪВНЕНИЕ	ИЗГОНЕНИЕ	ВСПОКОЕНИЕ
ОСТЪВНЕНИЕ	ПОГОНЕНИЕ	НОЕНИЕ
КАЖНЕНИЕ	НЕПОГОНЕНИЕ	ГНОЕНИЕ
БЛАЖНЕНИЕ	ПРОГОНЕНИЕ	ЗАГНОЕНИЕ
НЕБЛАЖНЕНИЕ	СТОНЕНИЕ	НАГНОЕНИЕ
РАЗБЛАЖНЕНИЕ	ОТТОНЕНИЕ	СГНОЕНИЕ
ОБЛАЖНЕНИЕ	ВЗАКОНЕНИЕ	НЕНОЕНИЕ
НЕСОБЛАЖНЕНИЕ	НОВОЗАКОНЕНИЕ	ПОЕНИЕ
ПОДРАЖНЕНИЕ	ПРЕДУЗАКОНЕНИЕ	НАПОЕНИЕ
ИСПРАЖНЕНИЕ	КЛОНЕНИЕ	КРОЕНИЕ
НЕУПРАЖНЕНИЕ	НАКЛОНЕНИЕ	ПРЕДСТРОЕНИЕ
НАТРИЖНЕНИЕ	ПОДКЛОНЕНИЕ	НЕСТРОЕНИЕ
ПОЖНЕНИЕ	ПРЕКЛОНЕНИЕ	ПРЕСТРОЕНИЕ
ОПОЖНЕНИЕ	ГЛАВОПРЕКЛОНЕНИЕ	ПРИСТРОЕНИЕ
НАТРЪЖНЕНИЕ	КОЛЪНОПРЕКЛОНЕНИЕ	БЛАГОСТРОЕНИЕ
НАТРЪЖНЕНИЕ	ПРИКЛОНЕНИЕ	ДОСТРОЕНИЕ
ВПРЯЖНЕНИЕ	НЕПРИКЛОНЕНИЕ	ПОСТРОЕНИЕ
БЛАЗНЕНИЕ	ПОКЛОНЕНИЕ	РАССТРОЕНИЕ
РАЗНЕНИЕ	ИДОЛОПОКЛОНЕНИЕ	НЕУСТРОЕНИЕ
БЛАГОКОЗНЕНИЕ	КОЛЪНОПОКЛОНЕНИЕ	БЛАГОУСТРОЕНИЕ
РОЗНЕНИЕ	СКЛОНЕНИЕ	ПЕНИЕ
ОБИНЕНИЕ	ВОСКЛОНЕНИЕ	ПЪНИЕ
ИЗВИНЕНИЕ	ПОЛОНЕНИЕ	ОСЪПЕНИЕ
ПОВИНЕНИЕ	ОБРОНЕНИЕ	РАСТЪПЕНИЕ
ПРОВИНЕНИЕ	БОРОНЕНИЕ1	КИПЪНИЕ
ЕДИНЕНИЕ	БОРОНЕНИЕ2	РАСКИПЪНИЕ
НЕСОЕДИНЕНИЕ	ВОЗБОРОНЕНИЕ	ВСКИПЪНИЕ
ВЪЕДИНЕНИЕ	ОБОРОНЕНИЕ	ИСКИПЪНИЕ
СКИНЕНИЕ	ПОХОРОНЕНИЕ	ПЪСМИПЪНИЕ
ПОСИНЕНИЕ	СКВЕРНЕНИЕ	СКРИПЪНИЕ
ВЧИНЕНИЕ	НЕСКВЕРНЕНИЕ	ПРИПЪНИЕ
САМОЧИНЕНИЕ	ОСКВЕРНЕНИЕ	СИПЕНИЕ
ПОЧИНЕНИЕ	ОЧЕРНЪНИЕ	СЛАДКОПЪНИЕ
ОПОЧИНЕНИЕ	ОКОРНЕНИЕ	СКОПЕНИЕ
ОТПОЧИНЕНИЕ	ЗАТЪСНЕНИЕ	ПСАЛМОПЪНИЕ
ДОБРОЧИНЕНИЕ	ПРИТЪСНЕНИЕ	МАСТЕРОПЪНИЕ
РАСЧИНЕНИЕ	ПОТЪСНЕНИЕ	НЕТЕРПЪНИЕ
ЗАМКНЕНИЕ	ИСТЪСНЕНИЕ	ПРЕТЕРПЪНИЕ
ДОТКНЕНИЕ	ПРИСНЕНИЕ	ДОЛГОТЕРПЪНИЕ
ВОЛНЕНИЕ	ОПРИСНЕНИЕ	ПОТЕРПЪНИЕ
ПОЛНЕНИЕ	КОСНЪНИЕ	ПРЕДСПЪНИЕ
НАПОЛНЕНИЕ	ЗАКОСНЪНИЕ	БЕСПЕНИЕ
ДОПОЛНЕНИЕ	ОБРОСНЕНИЕ	ПРЕСПЪНИЕ
ПОПОЛНЕНИЕ	ОБЪЯСНЕНИЕ	ПРИСПЪНИЕ
ИСПОЛНЕНИЕ	МЕТНЕНИЕ	ПРОУСПЪНИЕ
НЕИСПОЛНЕНИЕ	ДОТНЕНИЕ	ОТПЪНИЕ
ПРЕИСПОЛНЕНИЕ	ВЫСОХНЕНИЕ	ОСЛЬПЕНИЕ
МНЪНИЕ	ЗАТХНЕНИЕ	ВАРЕНИЕ
ЗАТЕМНЪНИЕ	ПУХНЕНИЕ	ПРЕДВАРЕНИЕ
ОТЕМНЕНИЕ	ОПРИШНЕНИЕ	ПЕРЕВАРЕНИЕ
ПОТЕМНЪНИЕ	РАСПЛЫНЕНИЕ	РАЗВАРЕНИЕ
САМОМНЪНИЕ	ВСЫНЕНИЕ	СВАРЕНИЕ
ПОМНЪНИЕ	ПОЖЬНЕНИЕ	СЛОВОСВАРЕНИЕ
НЕПОМНЪНИЕ	ПОМЪНЪНИЕ	ОДАРЕНИЕ
ЗЛОПОМНЪНИЕ	НЕПОМЪНЪНИЕ	БЛАГОДАРЕНИЕ
РАСУМНЪНИЕ	ОТЬМЪНЕНИЕ	НЕБЛАГОДАРЕНИЕ
РАССУМНЪНИЕ	ОСКВЕРНЕНИЕ	ПОДАРЕНИЕ
ЗВОНЕНИЕ	РАЗДВОЕНИЕ	НЕПОДАРЕНИЕ
БЛАГОВОНЕНИЕ	СВОЕНИЕ	ЖАРЕНИЕ
ДОБРОВОНОЕНИЕ	ПРИСВОЕНИЕ	ЗАРЕНИЕ
ГОНЕНИЕ	ВОЗДОЕНИЕ	ОЗАРЕНИЕ

СВѢТЛООЗАРЕНИЕ	ОСТРОЗРѢНИЕ	КУМИРОТВОРЕНИЕ
СВѢТОЗАРЕНИЕ	БЫСТРОЗРѢНИЕ	ПИРОТВОРЕНИЕ
ПАРЕНИЕ	СВИРЕНИЕ	ПЛОДОСОТВОРЕНИЕ
ПРЕПАРЕНИЕ	МИРЕНИЕ	МЯСОТВОРЕНИЕ
ВОСПАРЕНИЕ	ПРЕМИРЕНИЕ	ЗЛАТОТВОРЕНИЕ
ПРЕСТАРѢНИЕ	ПРИМИРЕНИЕ	БРАТОТВОРЕНИЕ
ВОЦАРЕНИЕ	ПОМИРЕНИЕ	ДѢТОТВОРЕНИЕ
НАШАРЕНИЕ	СМИРЕНИЕ1	МЕЧТОТВОРЕНИЕ
ОШАРЕНИЕ	СМИРЕНИЕ2	ПЛИНФОТВОРЕНИЕ
БРЕНИЕ	НЕСМИРЕНИЕ	СМѢХОТВОРЕНИЕ
НЕУДОБРЕНИЕ	НЕУМИРЕНИЕ	РАСТВОРЕНИЕ
ВРѢНИЕ	ПИРЕНИЕ	НЕРАСТВОРЕНИЕ
ВОЗВРѢНИЕ	ОСИРѢНИЕ	БЛАГОРАСТВОРЕНИЕ
ГРѢНИЕ	ПРОХИРЕНИЕ	ОТТВОРЕНИЕ
БАГРЕНИЕ	РАСШИРЕНИЕ	ГОРѢНИЕ
ОБАГРЕНИЕ	ИЗОМРѢНИЕ	РАЗГОРѢНИЕ
БОЖДРЕНИЕ	ВЫНРѢНИЕ	ИЗГОРѢНИЕ
МУЖДРЕНИЕ	ОРЕНИЕ	ВОЗГОРѢНИЕ
ПРЕМУЖДРЕНИЕ	БОРЕНИЕ	ПОГОРѢНИЕ
ВЪРЕНИЕ	ПРЕОБОРЕНИЕ	ВЫГОРѢНИЕ
ВВЪРЕНИЕ	ПОБОРЕНИЕ	РАЗОРЕНИЕ
ИВЕРЕНИЕ	ЗВЪРОБОРЕНИЕ	КОРЕНИЕ1
МЪРЕНИЕ	ВОДВОРЕНИЕ	КОРЕНИЕ2
ЗАМЪРЕНИЕ	ГОВОРЕНИЕ	ПОКОРЕНИЕ
НАМЪРЕНИЕ	ВЫГОВОРЕНИЕ	НЕПОКОРЕНИЕ
ОБМЪРЕНИЕ	ЗАТВОРЕНИЕ	БЛАГОПОКОРЕНИЕ
ПРЕМЪРЕНИЕ	ДОВЛЕТВОРЕНИЕ	ИСКОРЕНИЕ
РАЗМЪРЕНИЕ	ПЕРЕТВОРЕНИЕ	САМОУКОРЕНИЕ
ИЗМЪРЕНИЕ	ПРЕТВОРЕНИЕ	МОРЕНИЕ
КРИВОМЪРЕНИЕ	ПУТСТВОРЕНИЕ	ОБУМОРЕНИЕ
ПРАВНОМЪРЕНИЕ	ЛИЦЕТВОРЕНИЕ	ПРѢНИЕ1
ПРАВЪНОМЪРЕНИЕ	КАПИЩЕТВОРЕНИЕ	ПРѢНИЕ2
ЖИТОМЪРЕНИЕ	ПРИТВОРЕНИЕ	ПРЕПРѢНИЕ
СМЪРЕНИЕ1	ОТВОРЕНИЕ	ЛЮБОПРѢНИЕ
СМЪРЕНИЕ2	РАБОТВОРЕНИЕ	СЛОВОПРЕНИЕ
НЕСМЪРЕНИЕ	НРАВОТВОРЕНИЕ	РАСПРѢНИЕ
НЕУМЪРЕНИЕ	ЖИВОТВОРЕНИЕ	НАТРЕНИЕ
ЖРѢНИЕ	ОЖИВОТВОРЕНИЕ	ПРИТРЕНИЕ
ПОЖРѢНИЕ	ПРОТИВОТВОРЕНИЕ	ОТРЕНИЕ
ЗРѢНИЕ	СЛОВОТВОРЕНИЕ	РАЗОТРЕНИЕ
ЗАЗРѢНИЕ	КЛЯТВОТВОРЕНИЕ	СМОТРЕНИЕ
НАЗРѢНИЕ	БЛАГОТВОРЕНИЕ	ПРЕДСМОТРѢНИЕ
ЛИЦАЗРѢНИЕ	ОВОГОТВОРЕНИЕ	НЕСМОТРЕНИЕ
НАДЗРѢНИЕ	ПИРГОТВОРЕНИЕ	ОСМОТРѢНИЕ
ПРЕДЗРѢНИЕ	РУГОТВОРЕНИЕ	НЕДОСМОТРѢНИЕ
НЕЗРѢНИЕ	ПРАВДОТВОРЕНИЕ	ПОСМОТРЕНИЕ
ПРЕЗРѢНИЕ1	ВРАЖДОТВОРЕНИЕ	РАССМОТРЕНИЕ
ПРЕЗРѢНИЕ2	ПЛОДОТВОРЕНИЕ	НЕРАССМОТРѢНИЕ
ЛИЦЕЗРѢНИЕ	ОБРАЗОТВОРЕНИЕ	ПОТРЕНИЕ
ВОЗРѢНИЕ	РУКОТВОРЕНИЕ	ПЕСТРЕНИЕ
ПРИЗРѢНИЕ	ДѢЛОТВОРЕНИЕ	ИСПЕСТРЕНИЕ
НЕПРИЗРѢНИЕ	ЗЛОТВОРЕНИЕ	ИЗОСТРЕНИЕ
ВОЗРѢНИЕ	РАСКОЛОТВОРЕНИЕ	ПООСТРЕНИЕ
ДОЗРѢНИЕ1	САМОТВОРЕНИЕ	ПРОСТРЕНИЕ
ДОЗРѢНИЕ2	ЗАКОННОТВОРЕНИЕ	ОТТРЕНИЕ
НЕДОЗРѢНИЕ	ЗАКОНОТВОРЕНИЕ	КУРЕНИЕ
ЗВѢЗДОЗРѢНИЕ	ВАПНОТВОРЕНИЕ	ЗАКУРЕНИЕ
ПОДОЗРѢНИЕ	БАСНОТВОРЕНИЕ	ВОСКУРЕНИЕ
САМОЗРѢНИЕ	ПОТВОРЕНИЕ	ИЗНУРЕНИЕ
ПРЯМОЗРѢНИЕ	ДОБРОТВОРЕНИЕ	ПОНУРЕНИЕ
ПОЗРѢНИЕ	МИРОТВОРЕНИЕ1	ОБАЩРЕНИЕ
ПРОЗРѢНИЕ	МИРОТВОРЕНИЕ2	ПЕЩРЕНИЕ

ИСПЕШРЕНИЕ	ГНЕТЕНИЕ	ВОЗМЯТЕНИЕ
ПРЕХИЩРЕНИЕ	ЗАГНЕТЕНИЕ	СМЯТЕНИЕ
НАОЩРЕНИЕ	ИЗГНЕТЕНИЕ	ВСМЯТЕНИЕ
ОБОЩРЕНИЕ	ПОГНЕТЕНИЕ	ОСТРУЕНИЕ
СМОЩРЕНИЕ	ОБРЪТЕНИЕ	МНОГОЦЪНИЕ
ПООЩРЕНИЕ	НЕОБРЪТЕНИЕ	БАЧЕНИЕ
ОБЪЯЩРЕНИЕ	ИЗОБРЪТЕНИЕ	ОБЛАЧЕНИЕ
НЫРЕНИЕ	ПРИОБРЪТЕНИЕ	РАЗОБЛАЧЕНИЕ
ПРЕНЫРЕНИЕ	СКВЕРНЕНОПРИОБРЪТЕНИЕ	ПООБЛАЧЕНИЕ
ПОНЫРЕНИЕ		ПРИВЛАЧЕНИЕ
ПРОНЫРЕНИЕ	СВЯТОСРЪТЕНИЕ	ПОВЛАЧЕНИЕ
СВЯТОУНЫРЕНИЕ	ВСТРЪТЪНИЕ	ЗЛАЧЕНИЕ
ОТЪРЕНИЕ	ВОСПИТЪНИЕ	МЛАЧЕНИЕ
РАЗЪЯРЕНИЕ	ПОЖЕЛТЪНИЕ	ПЛАЧЕНИЕ1
ВОЗЪЯРЕНИЕ	БОТЪНИЕ	ПЛАЧЕНИЕ2
ПАСЕНИЕ	ОТЯГОТЪНИЕ	ЗАПЛАЧЕНИЕ
ОПАСЕНИЕ	ПОТЕНИЕ	НЕПРОТЛАЧЕНИЕ
НЕОПАСЕНИЕ	ВХОТЪНИЕ	НАЗНАЧЕНИЕ
НЕСПАСЕНИЕ	НЕХОТЪНИЕ	ОДИНАЧЕНИЕ
ПРЕДСЪНИЕ	СЛАВОХОТЪНИЕ	ПРЕИНАЧЕНИЕ
ВОТЪЛЕСЕНИЕ	БЛАГОХОТЪНИЕ	РАЧЕНИЕ
РАЗМЪСЕНИЕ	ПОХОТЪНИЕ	ЗАРАЧЕНИЕ
НЕСЕНИЕ	НЕДОБРОХОТЪНИЕ	ПРЕОБРАЧЕНИЕ
НАНЕСЕНИЕ	ВОСХОТЪНИЕ	ВРАЧЕНИЕ
ВНЕСЕНИЕ	КОПТЕНИЕ	РАЗДРАЧЕНИЕ
ПОДНЕСЕНИЕ	ВЕРТЪНИЕ	НЕРАЧЕНИЕ
ПЕРЕНЕСЕНИЕ	ЗАВЕРТЪНИЕ	РАЗРАЧЕНИЕ
ПРЕНЕСЕНИЕ	ВОЗВЕРТЪНИЕ	ПРОЗРАЧЕНИЕ
ИЗНЕСЕНИЕ	ПРОВЕРТЪНИЕ	МРАЧЕНИЕ
ВОЗНЕСЕНИЕ	ОБЧЕРТЪНИЕ	ОМРАЧЕНИЕ
ПРЕВОЗНЕСЕНИЕ	ОЧЕРТЕНИЕ	ПРИОМРАЧЪНИЕ
ПРИНЕСЕНИЕ	ЗАСТЪНИЕ	ПООМРАЧЕНИЕ
ПЛОДОНЕСЕНИЕ	РАСТЕНИЕ	ПОМРАЧЕНИЕ
ПРОНЕСЕНИЕ	ВОЗРАСТЕНИЕ	ОБЛЕГЧЕНИЕ
СНЕСЕНИЕ	НЕДОРАСТЕНИЕ	МЯГЧЕНИЕ
КРЪСЕНИЕ	ПРЕДСЪНИЕ	РАЗМЯГЧЕНИЕ
ВОСКРЕСЕНИЕ	ПРИМЪСТЪНИЕ	ОМЯГЧЕНИЕ
ВОПРОЧЕСЕНИЕ	ОБОЛСТЕНИЕ	ОТМЯГЧЕНИЕ
ВООЧЕСЕНИЕ	ГРАДОСТЪНИЕ	ОБТЯГЧЕНИЕ
ВСКИСЕНИЕ	ОТСТЪНИЕ	ОТЯГЧЕНИЕ
ПРИСЪНИЕ	ОГУСТЪНИЕ	НЕЧЕЛОВЪЧЕНИЕ
КОСЕНИЕ	СТУСТЪНИЕ	ОЧЕЛОВЪЧЕНИЕ
ПРИКОСЕНИЕ	ПУСТЪНИЕ	ВОЧЕЛОВЪЧЕНИЕ
ОБРОСЕНИЕ	ЗАПУСТЪНИЕ	ОБЛЕЧЕНИЕ1
ОБУСЪНИЕ	ОПУСТЪНИЕ	ОБЛЕЧЕНИЕ2
ПОТРЯСЕНИЕ	ЗАЧЕЛЮСТЕНИЕ	ВЛЕЧЕНИЕ
НЕБОГАТЪНИЕ	ИЗБУТЕНИЕ	НАВЛЕЧЕНИЕ
ОБОГАТЪНИЕ	СМУТЕНИЕ	ПРЕВЛЕЧЕНИЕ
ЗАРАТЕНИЕ	ПРИЧТЕНИЕ	ИЗВЛЕЧЕНИЕ
СВЕТЪНИЕ	ВОЧТЕНИЕ	ПОВЛЪЧЕНИЕ
ОСВЪТЕНИЕ	ЗВЪЗДОЧТЕНИЕ	ПРОВЛЕЧЕНИЕ
ПРОСВЕТЪНИЕ	РОДОЧТЕНИЕ	ИЗЛЪЧЕНИЕ
ПРОЦВЪТЕНИЕ	ИЗОЧТЕНИЕ	ПЕЧЕНИЕ1
ЛЕТЪНИЕ	КОСНОЧТЕНИЕ	ПЕЧЕНИЕ2
ВЫСОКОЛЕТЪНИЕ	ПОЧТЕНИЕ	ЗАПЕЧЕНИЕ
ПЛЕТЕНИЕ	НАПЪШТЕНИЕ	НЕПЕЧЕНИЕ
ЛЖЕПЛЕТЕНИЕ	РАЩТЕНИЕ	ПОПЕЧЕНИЕ
ПРИПЛЪТЕНИЕ	СВЪТЪНИЕ	НЕПОПЕЧЕНИЕ
КНИГОПЛЕТЕНИЕ	РАСЧЪТЕНИЕ	БЕСПОПЕЧЕНИЕ
ИСПЛЕТЕНИЕ	ОСВЯТЪНИЕ	ИСПЕЧЕНИЕ
МНОГОСПЛЕТЕНИЕ	МЯТЕНИЕ	РЕЧЕНИЕ1
СМЕТЕНИЕ	ЗАМЯТЕНИЕ	РЕЧЕНИЕ2

НАРЕЧЕНИЕ	ПРОТИВОПОЛЧЕНИЕ	ПРИМУЧЕНИЕ
ПРЕДНАРЕЧЕНИЕ	ВООПОЛЧЕНИЕ	ЛЮБОУЧЕНИЕ
ПРОНАРЕЧЕНИЕ	ПРОТИВООПОЛЧЕНИЕ	НРАВОУЧЕНИЕ
ПРЕДРЕЧЕНИЕ	ИСПОЛЧЕНИЕ	НОВОУЧЕНИЕ
ИЗДРЕЧЕНИЕ	ОКОНЧЕНИЕ	МНОГОУЧЕНИЕ
ИЗРЕЧЕНИЕ	ИСТОНЧЕНИЕ	ЗЛОУЧЕНИЕ
НЕИЗРЕЧЕНИЕ	СКОЧЕНИЕ	ПОУЧЕНИЕ
ПРИРЕЧЕНИЕ	НАСКОЧЕНИЕ	ОБРУЧЕНИЕ
ПРОТИВОРЕЧЕНИЕ	ВСКОЧЕНИЕ	ВРУЧЕНИЕ
ПОРЕЧЕНИЕ	СКЛОЧЕНИЕ	ДРУЧЕНИЕ
ПРОРЕЧЕНИЕ	ОБОЛОЧЕНИЕ	ИЗРУЧЕНИЕ
ОТРЕЧЕНИЕ	ИЗВОЛОЧЕНИЕ	ПОРУЧЕНИЕ
ВСТРЪЧЕНИЕ	ЗОЛОЧЕНИЕ	ПРЕПОРУЧЕНИЕ
НАНЪРЕЧЕНИЕ	МОЧЕНИЕ	ИСПОРУЧЕНИЕ
СЪЧЕНИЕ	ИЗМОЧЕНИЕ	ВЫРУЧЕНИЕ
НАСЪЧЕНИЕ	ОМОЧЕНИЕ	ПРЕСУЧЕНИЕ
ОБСЪЧЕНИЕ	ПРОМОЧЕНИЕ	ИССУЧЕНИЕ
ВСЪЧЕНИЕ	ЗАРОЧЕНИЕ	ОБЛЪЧЕНИЕ
ПОДСЪЧЕНИЕ	ДРОЧЕНИЕ	ПРЕТЪЧЕНИЕ
ПРЕСЪЧЕНИЕ	ОКРОЧЕНИЕ	ПОТЬЧЕНИЕ
НЕПРЕСЪЧЕНИЕ	ПОРОЧЕНИЕ	ВЫЧЕНИЕ
НЕИСЪЧЕНИЕ	ОТСРОЧЕНИЕ	НАВЫЧЕНИЕ
ОСЪЧЕНИЕ	ЗАТОЧЕНИЕ	НЕНАВЫЧЕНИЕ
НОВОСЪЧЕНИЕ	ПРЕТОЧЕНИЕ1	НЕВЫЧЕНИЕ
КАМЕНОСЪЧЕНИЕ	ПРЕТОЧЕНИЕ2	ПРИВЫЧЕНИЕ
ПОСЪЧЕНИЕ	ПОТОЧЕНИЕ1	КНИГОВЫЧЕНИЕ
РАССЪЧЕНИЕ	ПОТОЧЕНИЕ2	НЕДОВЫЧЕНИЕ
ИССЪЧЕНИЕ	ПОТОЧЕНИЕ3	СВЫЧЕНИЕ
ОТСЪЧЕНИЕ	РАСТОЧЕНИЕ	ПОТЫЧЕНИЕ
НАТЕЧЕНИЕ	ОЖЕСТОЧЕНИЕ	КЛЮЧЕНИЕ
ОБТЕЧЕНИЕ	КОПЧЕНИЕ	ЗАКЛЮЧЕНИЕ
ПРЕДТЕЧЕНИЕ	ВОРЧЕНИЕ	НЕКЛЮЧЕНИЕ
ПРЕТЕЧЕНИЕ	ИЗОРЧЕНИЕ	ПРИКЛЮЧЕНИЕ
МИТЪТЕЧЕНИЕ	КОРЧЕНИЕ	ЗЛОКЛЮЧЕНИЕ
КРОВОТЕЧЕНИЕ	СКОРЧЕНИЕ	СКЛЮЧЕНИЕ
ЗВЪЗДОТЕЧЕНИЕ	ПОПОРЧЕНИЕ	СЛЯЧЕНИЕ
МИМОТЕЧЕНИЕ	ИСПОРЧЕНИЕ	МЯЧЕНИЕ
ПОТЕЧЕНИЕ	ЗАТЧЕНИЕ	СКОРЯЧЕНИЕ
СКОРОТЕЧЕНИЕ	ПРЕТЧЕНИЕ	ИССЯЧЕНИЕ
ИСТЕЧЕНИЕ	ПРИТЧЕНИЕ	КВАШЕНИЕ
НИСТЕЧЕНИЕ	ПОТЧЕНИЕ	НАКВАШЕНИЕ
ПРЕДЪИСТЕЧЕНИЕ	КУЧЕПОТЧЕНИЕ	ГАШЕНИЕ
НИЗЪТЕЧЕНИЕ	НАУЧЕНИЕ	ГЛАШЕНИЕ
ВЫТЕЧЕНИЕ	НЕНАУЧЕНИЕ	РАЗГЛАШЕНИЕ
КИЧЕНИЕ	ОБУЧЕНИЕ	ИЗГЛАШЕНИЕ
ЛИЧЕНИЕ	ПОДУЧЕНИЕ	ВОЗГЛАШЕНИЕ
ОБЛИЧЕНИЕ	НЕУЧЕНИЕ	ПРОВОЗГЛАШЕНИЕ
ПРЕОБЛИЧЕНИЕ	НЕЛУЧЕНИЕ	ПРИГЛАШЕНИЕ
ИЗОБЛИЧЕНИЕ	РАЗЛУЧЕНИЕ	ОГЛАШЕНИЕ
ВОЗОБЛИЧЕНИЕ	НЕРАЗЛУЧЕНИЕ	ЗЛОГЛАШЕНИЕ
РАЗЛИЧЕНИЕ	ПРИЛУЧЕНИЕ	ПЪТЛОГЛАШЕНИЕ
СЛИЧЕНИЕ	ПОЛУЧЕНИЕ	ПЯТЛОГЛАШЕНИЕ
ПРИНИЧЕНИЕ	НЕПОЛУЧЕНИЕ	ПОГЛАШЕНИЕ
ПРОНИЧЕНИЕ	БЛАГОПОЛУЧЕНИЕ	ПРОГЛАШЕНИЕ
ОБТИЧЕНИЕ	ЗЛОПОЛУЧЕНИЕ	КУРОГЛАШЕНИЕ
ОБОЛЧЕНИЕ	СЛУЧЕНИЕ1	КРАШЕНИЕ
РАСКОЛЧЕНИЕ	СЛУЧЕНИЕ2	ОКРАШЕНИЕ
ИСКОЛЧЕНИЕ	ПРИСЛУЧЕНИЕ	ПОКРАШЕНИЕ
ПОМОЛЧЕНИЕ	ОТЛУЧЕНИЕ	ПРЕДУКРАШЕНИЕ
ПОЛЧЕНИЕ	НЕУЛУЧЕНИЕ	НЕУКРАШЕНИЕ
ОПОЛЧЕНИЕ	МУЧЕНИЕ	ПРЕУКРАШЕНИЕ
ВОПОЛЧЕНИЕ	НЕМУЧЕНИЕ	БЛАГОУКРАШЕНИЕ

СВѢТЛОУКРАШЕНИЕ	ПРИНОШЕНИЕ	КЛАЩЕНИЕ
ИСПРАШЕНИЕ	ЖЕРТВОПРИНОШЕНИЕ	ОТПЛАЩЕНИЕ
ВСРАШЕНИЕ	ПЛОДОПРИНОШЕНИЕ	ВОХЛАЩЕНИЕ
РАСТРАШЕНИЕ	ДАРОПРИНОШЕНИЕ	ВСХЛАЩЕНИЕ
ЗАДШЕНИЕ	ДОНОШЕНИЕ	ВОСХЛАЩЕНИЕ
ОТДШЕНИЕ	ПЛОДОНОШЕНИЕ	РАЩЕНИЕ
БЪШЕНИЕ	РОДОНОШЕНИЕ	ОБРАЩЕНИЕ
ВЗБЪШЕНИЕ	ПОНОШЕНИЕ1	ПРОТИВООБРАЩЕНИЕ
ОБЪШЕНИЕ	ПОНОШЕНИЕ2	БЛАГООБРАЩЕНИЕ
ГОРТАНОБЪШЕНИЕ	ДАРОНОШЕНИЕ	{ОКРЕСТЬОБРАЩЕНИЕ}
КУМИРОБЪШЕНИЕ	ПРОНОШЕНИЕ	ВРАЩЕНИЕ1
ВЗВЪШЕНИЕ	СВЯТОНОШЕНИЕ	ВРАЩЕНИЕ2
ВОЗВЪШЕНИЕ	СНОШЕНИЕ	ПРЕВРАЩЕНИЕ
ПОВЪШЕНИЕ	РОШЕНИЕ	НЕПРЕВРАЩЕНИЕ
КУДЕШЕНИЕ	ПРОШЕНИЕ	РАЗВРАЩЕНИЕ
МЪШЕНИЕ	ВОПРОШЕНИЕ	ВЗВРАЩЕНИЕ
ЗАМЪШЕНИЕ	ИСПРОШЕНИЕ	ИЗВРАЩЕНИЕ
ВМЪШЕНИЕ	ПРАВОИСПРОШЕНИЕ	ВОЗВРАЩЕНИЕ
ПРЕМЪШЕНИЕ	РАСТРОШЕНИЕ	ПРИВРАЩЕНИЕ
РАЗМЪШЕНИЕ	ЗАПУСТОШЕНИЕ	МНОГОСОВРАЩЕНИЕ
ПРИМЪШЕНИЕ	ВЕРШЕНИЕ1	ОТОВРАЩЕНИЕ
СМЪШЕНИЕ	ВЕРШЕНИЕ2	ОТВРАЩЕНИЕ
НЕСМЪШЕНИЕ	НАВЕРШЕНИЕ	ИЗРАЩЕНИЕ
КРОВОСМЪШЕНИЕ	МУЖЕСОВЕРШЕНИЕ	ВОЗРАЩЕНИЕ
ПОСМЪШЕНИЕ	МНОГОСОВЕРШЕНИЕ	ПРИРАЩЕНИЕ
ПОСПЪШЕНИЕ	СВЕРШЕНИЕ	ПРЕКРАЩЕНИЕ
БЛАГОПОСПЪШЕНИЕ	НЕСВЕРШЕНИЕ	СКРАЩЕНИЕ
НЕУСПЪШЕНИЕ	ИСШЕНИЕ	ПРОРАЩЕНИЕ
РЪШЕНИЕ	ЗАУШЕНИЕ	ОТРАЩЕНИЕ
ПРЕГРЪШЕНИЕ	ВДУШЕНИЕ	ПРИЧАЩЕНИЕ
ПОГРЪШЕНИЕ	КУШЕНИЕ	ОБЩЕНИЕ
НЕПОГРЪШЕНИЕ	ВКУШЕНИЕ	НЕОБЩЕНИЕ
ПРОГРЪШЕНИЕ	ЗЛОВКУШЕНИЕ	ПРИБОЩЕНИЕ
НЕСОГРЪШЕНИЕ	ОКУШЕНИЕ	МУЖЕПРИБОЩЕНИЕ
РУКОСОГРЪШЕНИЕ	ИСКУШЕНИЕ	ОБВЪЩЕНИЕ
РАЗДРЪШЕНИЕ	НЕИСКУШЕНИЕ	НЕВЪЩЕНИЕ
РАЗРЪШЕНИЕ	МУШЕНИЕ	ИЗВЪЩЕНИЕ
ИЗРЪШЕНИЕ	ВНУШЕНИЕ	НЕИЗВЪЩЕНИЕ
ВОСКРЕШЕНИЕ	ГНУШЕНИЕ	ВОЗВЪЩЕНИЕ
ОТРЪШЕНИЕ	ВОЗГНУШЕНИЕ	ПРЕДВОЗВЪЩЕНИЕ
ПОТЪШЕНИЕ	ОГНУШЕНИЕ	НЕВОЗВЪЩЕНИЕ
НЕУТЪШЕНИЕ	СГНУШЕНИЕ	ПРОВОВЪЩЕНИЕ
ЛИШЕНИЕ	РУШЕНИЕ	БЛАГОВЪЩЕНИЕ
ОБЛИШЕНИЕ	НАРУШЕНИЕ	СЛОВЕЩЕНИЕ
ИЗЛИШЕНИЕ	ОБРУШЕНИЕ	СЛОВЕСЛОВЕЩЕНИЕ
ОТИШЕНИЕ	РАЗДРУШЕНИЕ	СВЪЩЕНИЕ
КУКШЕНИЕ	РАЗРУШЕНИЕ	ОСВЪЩЕНИЕ
ВОЛШЕНИЕ	ИСКРУШЕНИЕ	ПРОСВЪЩЕНИЕ
МШЕНИЕ	ПОРУШЕНИЕ	ПРИКЛЪЩЕНИЕ
ВДОШЕНИЕ	ВЫСУШЕНИЕ	СКЛЪЩЕНИЕ
РАЗГОЛОШЕНИЕ	ПОЛУЧЕНИЕ	МЕЩЕНИЕ
ОПЛОШЕНИЕ	ДЪШЕНИЕ	ВМЪЩЕНИЕ
НОШЕНИЕ	ВОДЪШЕНИЕ	СМЪЩЕНИЕ
НАНОШЕНИЕ	ИСЪШЕНИЕ	ОТМЕЩЕНИЕ
ОБНОШЕНИЕ	ВЫШЕНИЕ	ПОДГНЪЩЕНИЕ
ВНОШЕНИЕ	ВОЗВЫШЕНИЕ	РАЗГНЪЩЕНИЕ
ПОДНОШЕНИЕ	ПРЕВОЗВЫШЕНИЕ	ВОЗГНЪЩЕНИЕ
ПРЕНОШЕНИЕ	ПОВЫШЕНИЕ	РЕЩЕНИЕ
ИЗНОШЕНИЕ	ИЗДЫШЕНИЕ	КРЕЩЕНИЕ
ВОЗНОШЕНИЕ	ОТДЫШЕНИЕ	ВОДОКРЕЩЕНИЕ
СЕБЕВОЗНОШЕНИЕ	ЗАДЫШЕНИЕ	ПРЪЩЕНИЕ
ПРЕВОЗНОШЕНИЕ	ПОКАЩЕНИЕ	ЗАПРЪЩЕНИЕ

ПОПРЕЩЕНИЕ	ПОДПУЩЕНИЕ	БЛАГОЧИННИЕ
ВОСПРЪЩЕНИЕ	ПРЕПУЩЕНИЕ	ЗЛОЧИННИЕ
ПРИСЪЩЕНИЕ	ОПУЩЕНИЕ1	САМОЧИННИЕ
ПОСЪЩЕНИЕ	ОПУЩЕНИЕ2	РАЗУМОЧИННИЕ
ОЦЪЩЕНИЕ	ДОПУЩЕНИЕ	ДОБРОЧИННИЕ
НЕОЦЪЩЕНИЕ	ПОПУЩЕНИЕ	РАСЧИННИЕ
НИЩЕНИЕ	ПРОПУЩЕНИЕ	БЕСЧИННИЕ
ИЗНИЩЕНИЕ	РАСПУЩЕНИЕ	КОЛННИЕ
НАПИЩЕНИЕ	ИСПУЩЕНИЕ	БЛАГОВОННИЕ
ПОХИЩЕНИЕ	ОТПУЩЕНИЕ	ЗЛОВОННИЕ
РАСХИЩЕНИЕ	ГРУЩЕНИЕ	ДОБРОВОННИЕ
ИСХИЩЕНИЕ	ОЩУЩЕНИЕ	ПРЕДВЗАКОННИЕ
ВОСХИЩЕНИЕ	ПОЩЕНИЕ	БЕЗЗАКОННИЕ
ОЧИЩЕНИЕ	ОБЪЩЕНИЕ	ПРЕБЕЗЗАКОННИЕ
ПРЕДОЧИЩЕНИЕ	ПЫЩЕНИЕ	НОВОЗАКОННИЕ
НЕОЧИЩЕНИЕ	НАПЫЩЕНИЕ	БЛАГОЗАКОННИЕ
ПРЕОЧИЩЕНИЕ	РЫЩЕНИЕ	ЗВЪЗДОЗАКОННИЕ
ПРОЧИЩЕНИЕ	НАПРЫЩЕНИЕ	САМОЗАКОННИЕ
ИСЧИЩЕНИЕ	НАСЫЩЕНИЕ	РАВНОЗАКОННИЕ
ОТЧИЩЕНИЕ	НЕНАСЫЩЕНИЕ	ВТОРОЗАКОННИЕ
ВЫЧИЩЕНИЕ	ПРЕСЫЩЕНИЕ	ИДОЛОПОКЛОННИЕ
ЗАЩИЩЕНИЕ	ЛЬЩЕНИЕ1	ПОДТРОННИЕ
ИЩИЩЕНИЕ	ЛЬЩЕНИЕ2	МНОГОСОННИЕ
ПОЩЕНИЕ	ОБЪЩЕНИЕ	ПРОСОННИЕ
МЩЕНИЕ	ПРЕЛЬЩЕНИЕ	БЕССОННИЕ
КРОВОМЩЕНИЕ	ОБОЛЬЩЕНИЕ	БЕРННИЕ
ОТМЩЕНИЕ	СВЯЩЕНИЕ	ИЗМИРННИЕ
ОТУМЩЕНИЕ	ВОДЪСВЯЩЕНИЕ	НАПРАСННИЕ
ПОРАБОЩЕНИЕ	ОСВЯЩЕНИЕ	ПОДПЛЕСННИЕ
ГОЩЕНИЕ	ВОДОСВЯЩЕНИЕ	МЕЖДОПЪСННИЕ
ЛОЩЕНИЕ	ЕЛЕОСВЯЩЕНИЕ	КОЩУННИЕ
ГЛОЩЕНИЕ	ПРЕОСВЯЩЕНИЕ	ДОМАШННИЕ
ПОГЛОЩЕНИЕ	МАСЛОСВЯЩЕНИЕ	МНОГОБРАШННИЕ
РАСКЛОЩЕНИЕ	ВОДООСВЯЩЕНИЕ	ВИПННИЕ
ОПЛОЩЕНИЕ	ПООСВЯЩЕНИЕ	БАЯННИЕ
ВОПЛОЩЕНИЕ	ПОСВЯЩЕНИЕ	ОБАЯННИЕ
МОЩЕНИЕ	ВОСПЯЩЕНИЕ	ВАЯННИЕ
ПОСРАМОЩЕНИЕ	ПРИБРЯЩЕНИЕ	ИЗВАЯННИЕ
ПОЩЕНИЕ	РАЗЪЩЕНИЕ	ДАЯННИЕ
РОЩЕНИЕ	ПОБЪЩЕНИЕ	НАДАЯННИЕ
БРОЩЕНИЕ	РЮЩЕНИЕ	ПРЕДАЯННИЕ
ОБРОЩЕНИЕ	ВОЗРЮЩЕНИЕ	РАЗДАЯННИЕ
ПРОЩЕНИЕ	БЕЗБЛАЗННИЕ	ИЗДАЯННИЕ
ИСТОЩЕНИЕ	БЕЗБОЛЪЗННИЕ	ВОЗДАЯННИЕ1
МОРЩЕНИЕ	БЛАГОЖИЗННИЕ	ВОЗДАЯННИЕ2
СМОРЩЕНИЕ	ЗЛОЖИЗННИЕ	НЕВОЗДАЯННИЕ
ПОТЩЕНИЕ	ДОБРОЖИЗННИЕ	МЗДОВОЗДАЯННИЕ
НАУЩЕНИЕ	ЗЛОКОЗННИЕ	ПРИДАЯННИЕ
СТУЩЕНИЕ	БОГОВОЯЗННИЕ	СЛОВОДАЯННИЕ
ПОДУЩЕНИЕ	БЪСОВОЯЗННИЕ	БЛАГОДАЯННИЕ
ВЗУЩЕНИЕ	ОСКОРЕВННИЕ	ПРАВДОДАЯННИЕ
ПРИУЩЕНИЕ	СМОКВИННИЕ	ЗАКОННОДАЯННИЕ
КУЩЕНИЕ	ЗАГОВИВННИЕ	ЗАКОННОДАЯННИЕ
ВОЗМУЩЕНИЕ	ЛОЗИННИЕ	ПОДАЯННИЕ
ПОМУЩЕНИЕ	КОБИВННИЕ	ПРЕПОДАЯННИЕ
СМУЩЕНИЕ	МАСЛИВННИЕ	ПРАВОПОДАЯННИЕ
НЕСМУЩЕНИЕ	КУПИННИЕ	ПРОДАЯННИЕ
ПОУЩЕНИЕ	КОТИВННИЕ	СВЪТОДАЯННИЕ
ПУЩЕНИЕ	СЛАВОХОТИВННИЕ	ОТДАЯННИЕ
ЗАПУЩЕНИЕ	ПРЕДЧИННИЕ	КАЯННИЕ
НАПУЩЕНИЕ	ВИВННИЧИННИЕ	ОКАЯННИЕ
ВПУЩЕНИЕ	ЗОЛЧИННИЕ	ПОКАЯННИЕ



НЕПОКАЯНИЕ	ПРЕЖДЪСПЪЯНИЕ	БЪСОБОЯНИЕ
РАСКАЯНИЕ	НАПРЪЖДЪСПЪЯНИЕ	КРОЯНИЕ
ЛАЯНИЕ	СЪЯНИЕ	ЗАСТОЯНИЕ
ВЛАЯНИЕ	НАСЪЯНИЕ	НАСТОЯНИЕ
МАЯНИЕ	ВСЪЯНИЕ	РАСТОЯНИЕ
ПОМАЯНИЕ	РАССЪЯНИЕ	ОБСТОЯНИЕ
НАПАЯНИЕ	ЗИЯНИЕ	ПРЕДСТОЯНИЕ
КРАЯНИЕ	РАЗИЯНИЕ	ОБЪСТОЯНИЕ
ПРОТАЯНИЕ	ЛИЯНИЕ	НЕСТОЯНИЕ
РАСТАЯНИЕ1	НАЛИЯНИЕ	ПРЕСТОЯНИЕ1
РАСТАЯНИЕ2	ОБЛИЯНИЕ	ПРЕСТОЯНИЕ2
ВСТАЯНИЕ	ВЛИЯНИЕ	ОБИСТОЯНИЕ
ИСТАЯНИЕ	РАЗЛИЯНИЕ	ПРИСТОЯНИЕ
НАЧАЯНИЕ	ИЗЛИЯНИЕ	ПЕРВОСТОЯНИЕ
НЕНАЧАЯНИЕ	КРОВОИЗЛИЯНИЕ	БЛАГОСТОЯНИЕ
НЕЧАЯНИЕ	ВОЗЛИЯНИЕ	ДОЛГОСТОЯНИЕ
ОТНЕЧАЯНИЕ	ПРОЛИЯНИЕ	ДОСТОЯНИЕ1
ПРИЧАЯНИЕ	КРОВОПРОЛИЯНИЕ	ДОСТОЯНИЕ2
ПРИПОЧАЯНИЕ	СЛИЯНИЕ	СВЯЩЕННОДОСТОЯНИЕ
ОТЧАЯНИЕ	НЕСЛИЯНИЕ	ЛИКОСТОЯНИЕ
ОШАЯНИЕ	СМИЯНИЕ	СЛИКОСТОЯНИЕ
ОТШАЯНИЕ	ПОДСМИЯНИЕ	ПОЛКОСТОЯНИЕ
ВЪЯНИЕ	ПОСМИЯНИЕ	КРОТКОСТОЯНИЕ
ИЗВЪЯНИЕ	НЕПОСМИЯНИЕ	РАЗНОСТОЯНИЕ
ВОЗВЪЯНИЕ	ПРИЯНИЕ	ПОСТОЯНИЕ
БЛАГОГОВЪЯНИЕ	СИЯНИЕ	НЕПОСТОЯНИЕ
ПОВЪЯНИЕ	ОБСИЯНИЕ	РОСТОЯНИЕ
ДЪЯНИЕ	ОСИЯНИЕ	РАССТОЯНИЕ
НАДЪЯНИЕ1	ПРОСИЯНИЕ	МНОГОРАССТОЯНИЕ
НАДЪЯНИЕ2	СВЪТОСИЯНИЕ	ОТСТОЯНИЕ1
НЕНАДЪЯНИЕ	ИССИЯНИЕ	ОТСТОЯНИЕ2
ЛИЦЕДЪЯНИЕ	ВОССИЯНИЕ	НЕУСТОЯНИЕ
ОДЪЯНИЕ	ВАЛЯНИЕ1	ВЫСТОЯНИЕ
ЛЮБОДЪЯНИЕ	ВАЛЯНИЕ2	РАЗВАРЯНИЕ
ПРЕЛЮБОДЪЯНИЕ	ПРЕВАЛЯНИЕ	ПОТВАРЯНИЕ
ПРАВОДЪЯНИЕ	КАЛЯНИЕ	РАЗАРЯНИЕ
ПЕРВОДЪЯНИЕ	ОКАЛЯНИЕ	ПРЕМУЖДЪЯНИЕ
БЛАГОДЪЯНИЕ	ОБСТРЪЛЯНИЕ	МЪРЯНИЕ
ПРАВДОДЪЯНИЕ	ГРОМОСТРЪЛЯНИЕ	ПОТЕРЯНИЕ
БЛУДОДЪЯНИЕ	ПРИЛЪПЛЯНИЕ	ВЕЧЕРЯНИЕ
ПРИОДЪЯНИЕ	ВИХЛЯНИЕ	ОТВОРЯНИЕ
РУКОДЪЯНИЕ	РАЗМЫШЛЯНИЕ	РАЗОРЯНИЕ
ЗЛОДЪЯНИЕ	ПОМЫШЛЯНИЕ	СМАЩЪЯНИЕ
НЕПОДОБНОДЪЯНИЕ	СМЫШЛЯНИЕ	ОБЪЩЪЯНИЕ
ПРАЗДНОДЪЯНИЕ	РАМЯНИЕ	РУКОТЪЯНИЕ
КОЗНОДЪЯНИЕ	ПРОИМЯНИЕ	ВОЗБУЯНИЕ
ДОВОДЪЯНИЕ	БЕЗЪИМЯНИЕ	КУЯНИЕ
ГНУСОДЪЯНИЕ	РУМЯНИЕ	РУЯНИЕ
ЛЮТОДЪЯНИЕ	КЛАНЯНИЕ	ЛЪЯНИЕ
ЛИХОДЪЯНИЕ	ПРЕКЛАНЯНИЕ	СМЪЯНИЕ
СМЪЯНИЕ1	КОЛЪПНОКЛАНЯНИЕ	ВАПИЕ
СМЪЯНИЕ2	ПОКЛАНЯНИЕ	КАПИЕ
НАСМЪЯНИЕ	КУМИРОПОКЛАНЯНИЕ	ВЕЛЕЛЪПИЕ
ПОДСМЪЯНИЕ	ПОРОВНЯНИЕ	БЕЗЛЪПИЕ
ПОСМЪЯНИЕ	НАПОЛНЯНИЕ	РАБОЛЪПИЕ
ПРЕДСПЪЯНИЕ	ОБОНЯНИЕ	БЛАГОЛЪПИЕ
ПРЕСПЪЯНИЕ	ЗЛОБОНЯНИЕ	ВЕЛИКОЛЪПИЕ
БЛАГОПРЕСПЪЯНИЕ	ВОНЯНИЕ	СВЯЩЕННОЛЪПИЕ
ПРИСПЪЯНИЕ	БЛАГОВОНЯНИЕ	ДОБРОЛЪПИЕ
ПОСПЪЯНИЕ	ДОВОВОНЯНИЕ	СВЯТОЛЪПИЕ
ПРЕДУСПЪЯНИЕ	ПОКЛОНЯНИЕ	РЪПИЕ
ПРЕУСПЪЯНИЕ	БОЯНИЕ	СВЕРЪПИЕ

СВИРЪПИЕ	ДОСТОВЪРИЕ	НАУТРИЕ1
СЕПИЕ	ПОЛУВЪРИЕ1	НАУТРИЕ2
ЛИПИЕ	ПОЛУВЪРИЕ2	ПОЛ-УТРИЕ
НАСТОЛПИЕ	ПАЗДЕРИЕ	БЕЗБУРИЕ
ПОДСТОЛПИЕ	ПОЗДЕРИЕ	ПУРГОТУРИЕ
ОКОЛОСТОЛПИЕ	ЗЕМЛЕМЪРИЕ	ПРОНЫРИЕ
КОПИЕ	ЛИЦЕМЪРИЕ	ПРИДВЪРИЕ
ЕПИСКОПИЕ	НЕЛИЦЕМЪРИЕ	БЕСКВАСИЕ
ОСЛОПИЕ	ВЫШЕМЪРИЕ	ЛЕВКАСИЕ
СНОПИЕ	БЕЗМЪРИЕ	ВЪГЛАСИЕ
ДОЛГОТЕРПИЕ	ПРЕЗМЪРИЕ	НЕВЪГЛАСИЕ
[ЗАКУПИЕ]	ПРАВОМЪРИЕ	ВЕЛЕГЛАСИЕ
ПУПИЕ	САМОМЪРИЕ	РАЗГЛАСИЕ
ПОДУПИЕ	РАВНОМЪРИЕ	БЕЗГЛАСИЕ
[СКРУПИЕ]	ЖИТОМЪРИЕ	ПРИГЛАСИЕ
ЛЮБОСВАРИЕ	СЪРИЕ	БЛАГОГЛАСИЕ
ВЗДАРИЕ	БИСЕРИЕ	СЛАДОГЛАСИЕ
ВОЗДАРИЕ	НАВЕЧЕРИЕ	СЛАДКОГЛАСИЕ
БЛАГОДАРИЕ	ОТВЕЧЕРИЕ	КОЗЛОГЛАСИЕ
ПОДАРИЕ	ПЕРЕМИРИЕ	САМОГЛАСИЕ
ДОБРОДАРИЕ	ПРЕМИРИЕ	ОСМОГЛАСИЕ
СВЪТОВАРИЕ	РАЗМИРИЕ	РАВНОГЛАСИЕ
ПРЕДОЛТАРИЕ	ПИРИЕ	РАЗНОГЛАСИЕ
ПРЕДЪОЛТАРИЕ	ИСКРИЕ	ЕДИНОГЛАСИЕ1
ПАСТАРИЕ	БОРИЕ	ЕДИНОГЛАСИЕ2
НЕВЕДРИЕ	ИКОНОБОРИЕ	КРАСНОГЛАСИЕ
КЕДРИЕ	ПОБОРИЕ	ПЪСНОГЛАСИЕ
МУДРИЕ	НАДВОРИЕ	НЕЛЪПОГЛАСИЕ
ВЕЛЕМУДРИЕ	ПРЕДВОРИЕ	ДОБРОГЛАСИЕ
БЕЗМУДРИЕ	ЛИЦЕТВОРИЕ	СКОРОГЛАСИЕ
ЛЮБОМУДРИЕ	ПРИТВОРИЕ	КУРОГЛАСИЕ
НЕЛЮБОМУДРИЕ	ЖИВОТВОРИЕ	НЕСОГЛАСИЕ
БЛАГОМУДРИЕ	САМОВИДОТВОРИЕ	РАВНОСОГЛАСИЕ
ВЕЛИКОМУДРИЕ	ПЛОДОТВОРИЕ	ЕДИНОСОГЛАСИЕ
ВЫСОКОМУДРИЕ	САМОТВОРИЕ	ЕДИНОСЪГЛАСИЕ
ЗЛОМУДРИЕ	ИМЕНОТВОРИЕ	КЛАСИЕ
СМЪРЕНОМУДРИЕ	БАСНОТВОРИЕ	ОПАСИЕ
СМИРЕНОМУДРИЕ	ДОБРОТВОРИЕ	ПРОКРАСИЕ
ЕДИНОМУДРИЕ	СМЪХОТВОРИЕ	БЕСКРАСИЕ
СМИРЕННОМУДРИЕ	ПОДГОРИЕ	МЕЖЧАСИЕ
ПЛОТОМУДРИЕ	ПРИГОРИЕ	МНОГОЧАСИЕ
НАДВЕРИЕ	ПОГОРИЕ	ПОЧАСИЕ
ПРЕДДВЕРИЕ	ПРЕЗОРИЕ	МЕЖДУЧАСИЕ
ПРЪДВЕРИЕ	ЛИЦЕЗОРИЕ	ПОЛУЧАСИЕ
БЕЗДВЕРИЕ	ДОЗОРИЕ	ПОДНЪБЕСИЕ
ПРИДВЕРИЕ	ОСОКОРИЕ	СЛАВОВЪСИЕ
ОДВЕРИЕ	МОРИЕ	ИДОЛОВЪСИЕ
ОБОВДЕРИЕ	МРАМОРИЕ	ГОРТАНОВЪСИЕ
НЕВЪРИЕ	ПОМОРИЕ	КУМИРОВЪСИЕ
ЗВЪРИЕ	СЛОВОКОТОРИЕ	ДРЕВЕСИЕ
БЕЗВЪРИЕ	ПРЕВЫСПРИЕ	ПЕРЕВЪСИЕ
ПРАВОВЪРИЕ	ПОЗАВТРИЕ	СЛОВЕСИЕ
КРИВОВЪРИЕ	ЗАВЪТРИЕ	СЛАВОСЛОВЕСИЕ
СЛОВОВЪРИЕ	БЕЗВЪТРИЕ	ПРАВОСЛОВЕСИЕ
БЛАГОВЪРИЕ	ПОВЪТРИЕ	СЛОВОСЛОВЕСИЕ
ДОВЪРИЕ	ПРОВЪТРИЕ	ПЕРВОСЛОВЕСИЕ
МАЛОВЪРИЕ	БЛАГОХИТРИЕ	БЛАГОСЛОВЕСИЕ
ЗЛОВЪРИЕ	ЗЛОХИТРИЕ	ДОЛГОСЛОВЕСИЕ
ИДОЛОВЪРИЕ	ПОСЕСТРИЕ	МНОГОСЛОВЕСИЕ
ИМОВЪРИЕ	ОСТРИЕ	ЗВЪЗДОСЛОВЕСИЕ
ИНОВЪРИЕ	ЗАУТРИЕ	ПРЕКОСЛОВЕСИЕ
ЕДИНОВЪРИЕ	НАЗАУТРИЕ	МАЛОСЛОВЕСИЕ

ЗЛОСЛОВЕСИЕ	ПОСЛЪДОЛЪТИЕ	ПРОЛИТИЕ
ПРАЗДНОСЛОВЕСИЕ	ПРОЛЪТИЕ	КРОВОПРОЛИТИЕ
ЗЛАТОСЛОВЕСИЕ	ЛИХОЛЪТИЕ	МНОГОПРОЛИТИЕ
ЛИХОСЛОВЕСИЕ	ОМЕТИЕ	СВЪТОПРОЛИТИЕ
БЕССЛОВЕСИЕ	МЕЖДОМЕТИЕ	СВЪТОЛИТИЕ
ПУСТОЛЪСИЕ	РУДОМЕТИЕ	СЛИТИЕ
ГРАНЕСИЕ	СМЕТИЕ	ЗАГНИТИЕ
КРАЕГРАНЕСИЕ	ПЪТИЕ	СГНИТИЕ
ПЛОДОНЕСИЕ	ПРОПЪТИЕ	ОТГНИТИЕ
ПРЕЧРЕСИЕ	ОБРЪТИЕ	СНИТИЕ
ОРУЖЕНОСИЕ	ПОТРЕТИЕ	МИМОИТИЕ
ПЛОДОНОСИЕ	ПРОСТРЪТИЕ	ПРОИТИЕ
ПЛОСКОНОСИЕ	СЪТИЕ	ПИТИЕ
СВЯЩЕННОНОСИЕ	РАСЪТИЕ	НАПИТИЕ
ДАРОНОСИЕ	ЗВЪЗДОЧЕТИЕ	НЕПИТИЕ
СВЪТОНОСИЕ	НАИТИЕ	ОБЛИШЕПИТИЕ
СМЕРТОНОСИЕ	ИЗБИТИЕ	МНОГОПИТИЕ
ПРИЧТОНОСИЕ	ОБИТИЕ	МОЛОКОПИТИЕ
НАПЕРСИЕ	РУКОБИТИЕ	ВИНОПИТИЕ
НАУСИЕ	ПОБИТИЕ	ЛИХОПИТИЕ
БОГАТИЕ	ПРОБИТИЕ	СИТИЕ
ДАТИЕ	ПРАВИТИЕ	ПРЕПОЧИТИЕ
ПРЕДАТИЕ	ПРЕДСТАВИТИЕ	[НАШИТИЕ]
СЛОВОДАТИЕ	ОБВИТИЕ	РУДОЖЕЛТИЕ
БЛАГОДАТИЕ	ИЗВИТИЕ	ПОКОЛОТИЕ
НЕВОЗБЛАГОДАТИЕ	ВОЗВИТИЕ	РАСКОЛОТИЕ
МЗДОДАТИЕ	ПОВИТИЕ	СМОЛОТИЕ
ВИНОДАТИЕ	[СВИТИЕ]	ЛЮБОПЛОТИЕ
БЛАГОПОДАТИЕ	ПРОТИВУСВИТИЕ	МНОГОПЛОТИЕ
СВЪТОДАТИЕ	ИЖДИТИЕ	БЕСПЛОТИЕ
ОТДАТИЕ	РОДИТИЕ	ПОРОТИЕ
НЕУДАТИЕ	СЛАДОХОДИТИЕ	ПЯТИСОТИЕ
ГЛЯДАТИЕ	ПРЕИТИЕ	СЛАВОХОТИЕ
ПОЖАТИЕ	ЖИТИЕ	СЛОВОХОТИЕ
ПРЕДПРИАТИЕ	НЕЖИТИЕ	БЛАГОХОТИЕ
ЗНАТИЕ	ВСКОРЪЖИТИЕ	САМОХОТИЕ
ПОЗНАТИЕ	ПРЕЖИТИЕ	СЛОВООХОТИЕ
ПРЕДВРАТИЕ	ОБЩЕЖИТИЕ	ПОХОТИЕ
РАЗВРАТИЕ	ИЖИТИЕ	СЛАСТОХОТИЕ
РАЗРАТИЕ	ПРИЖИТИЕ	РАЗДЕРТИЕ
ДУХОРАТИЕ	ОЖИТИЕ	БЕССМЕРТИЕ
ЗАСТАТИЕ	БЛАГОЖИТИЕ	ИЗНЕРТИЕ
НАСТАТИЕ	ДОЛГОЖИТИЕ	ПОНЕРТИЕ
ПРЕДСТАТИЕ	ЖЕСТОКОЖИТИЕ	ЗАПЕРТИЕ
ПРЕСТАТИЕ	ЗЛОЖИТИЕ	РАСПЕРТИЕ
ОСТАТИЕ	КУПНОЖИТИЕ	НАТЕРТИЕ
НЕОСТАТИЕ	СКВЕРНОЖИТИЕ	ИСТЕРТИЕ
ПОСТАТИЕ	ПРИСНОЖИТИЕ	ПРОСТЕРТИЕ
ЗАЧАТИЕ	ПОЖИТИЕ	РУКОПРОСТЕРТИЕ
НАЧАТИЕ	ПРОЖИТИЕ	РАСПРОСТЕРТИЕ
ПОЧАТИЕ	СЖИТИЕ	ПОДВЛАСТИЕ
РАСЧАТИЕ	ИЗИТИЕ	ЛЮБОВЛАСТИЕ
ЗАВЪТИЕ	ЛИТИЕ	САМОВЛАСТИЕ
НАВЪТИЕ	ЗАЛИТИЕ	РАВНОВЛАСТИЕ
БЛАГОПРИВЪТИЕ	ОБЛИТИЕ	ЕДИНОВЛАСТИЕ
НЕСОВЪТИЕ	РАЗЛИТИЕ	ПОВЛАСТИЕ
ПЕРВОСОВЪТИЕ	КРОВОРАЗЛИТИЕ	СКИПЕТРОВЛАСТИЕ
ПОСЛЪДОСОВЪТИЕ	ИЗЛИТИЕ	ЛЮТОВЛАСТИЕ
ЗЛОСОВЪТИЕ	ВОЗЛИТИЕ	ЛЮБОСЛАСТИЕ
БЕССОВЪТИЕ	КРОВОЛИТИЕ	ПЛОТОСЛАСТИЕ
СВЪДЪТИЕ	СВЪТЛОЛИТИЕ	БЛАГОМАСТИЕ
МНОГОЛЪТИЕ		НАПАСТИЕ

ПЕРЕСТРАСТИЕ	НЕПОШЕСТИЕ	ПРИПУТИЕ
ПРИСТРАСТИЕ	РАСШЕСТИЕ	МЕЖДОПУТИЕ
СЛАБОСТРАСТИЕ	ОБИСТИЕ	ПРОПУТИЕ
ПОДОБОСТРАСТИЕ	ВСЕНЕЗАВИСТИЕ	РАСПУТИЕ1
ЛЮБОСТРАСТИЕ	БРАТОНЕНАВИСТИЕ	РАСПУТИЕ2
БЛАГОСТРАСТИЕ	НЕЧИСТИЕ	БЕСПУТИЕ
МНОГОСТРАСТИЕ	ПРИЧИСТИЕ	ЗАКРУТИЕ
СЛАДОСТРАСТИЕ	ОХВОСТИЕ	ПРУТИЕ
ЗЛОСТРАСТИЕ	ПЕНДИКОСТИЕ	НЕЧУТИЕ
САМОСТРАСТИЕ	ПЕНТИКОСТИЕ	ОЧУТИЕ
ПОДОБНОСТРАСТИЕ	ПЯТИКОСТИЕ	ПОЧУТИЕ
РАВНОСТРАСТИЕ	ПЯТИКОСТИЕ	БЫТИЕ
СКВЕРНОСТРАСТИЕ	НЕМИЛОСТИЕ	ЗАБЫТИЕ
ПЛОТОСТРАСТИЕ	БЕЗМИЛОСТИЕ	НЕЗАБЫТИЕ
БЕССТРАСТИЕ	ПОДМОСТИЕ	НАБЫТИЕ
НЕЧАСТИЕ	ПРОСТИЕ	ПРЕДБЫТИЕ
ПРИЧАСТИЕ	ПРЕПРОСТИЕ	[ПРЕЖДЕБЫТИЕ]
НЕПРИЧАСТИЕ	НЕСЬГОСТИЕ	НЕБЫТИЕ
МНОГОЧАСТИЕ	ОБУСТИЕ	РАЗНЕБЫТИЕ
ОСМОЧАСТИЕ	СВОБодноУСТИЕ	ПРЕБЫТИЕ
НЕСЧАСТИЕ	НЕПОШЪСТИЕ	ЛИЦЕБЫТИЕ
БЛАГОСЧАСТИЕ	ПРЕДЧЪСТИЕ	ИЗБЫТИЕ
ДОБРОСЧАСТИЕ	ЛЮБОЧЪСТИЕ	НЕИЗБЫТИЕ
ОБЪСТИЕ	РАШЪСТИЕ	ПАКИБЫТИЕ
ВЪСТИЕ	ПОШЪСТИЕ	ПРИБЫТИЕ
БЕЗВЪСТИЕ	МЯСОЯСТИЕ	ПРИДОБЫТИЕ
ИЗВЪСТИЕ	ОБУТИЕ	САМОБЫТИЕ
НЕИЗВЪСТИЕ	ПЛУТИЕ	ПРИСНОБЫТИЕ
БЛАГОВЪСТИЕ	ПРЕПЛУТИЕ	ПОБЫТИЕ
СЛАВОСЛОВЕСТИЕ	МИТВЪПЛУТИЕ	СБЫТИЕ
НЕСОВЪСТИЕ	СЛУТИЕ	ОТБЫТИЕ
НЕИСВЪСТИЕ	ПРЕСЛУТИЕ	ВЫТИЕ
ОТВЪСТИЕ	БЛАГОСЛУТИЕ	ПОВЫТИЕ
НЕСВЪВЪСТИЕ	ПРОСЛУТИЕ	ВЗЫТИЕ
МУЖЕДОБЛЕСТИЕ	РАЗГНУТИЕ	ИЗЫТИЕ
НАМЪСТИЕ	ПОГНУТИЕ	ПРОИЗЫТИЕ
ПРЕДМЪСТИЕ	ИСТОРГНУТИЕ	ПЛЫТИЕ
ПРЕМЪСТИЕ	ПОТЯГНУТИЕ	СЛЫТИЕ
БЕЗМЪСТИЕ	ИСЧЕЗНУТИЕ	ПРОСЛЫТИЕ
ПУСТОМЪСТИЕ	ДЕРЗНУТИЕ	ИЗМЫТИЕ
ЛЮТОМЪСТИЕ	ПРОДЕРЗНУТИЕ	ОМЫТИЕ
ОТМЕСТИЕ	ПОВИНУТИЕ	ОБРЫТИЕ
ОТУМЕСТИЕ	НЕПОВИНУТИЕ	ЗАКРЫТИЕ
ПРЕКРЕСТИЕ	ЗИНУТИЕ	НАКРЫТИЕ
ВОДОКРЕСТИЕ	МИНУТИЕ	ПРИКРЫТИЕ
ПОКРЕСТИЕ	ПРЕМИНУТИЕ	ПОКРЫТИЕ
ПРЕДЧЕСТИЕ	КНУТИЕ	СКРЫТИЕ
НЕЧЕСТИЕ	СЪКНУТИЕ	ОТКРЫТИЕ
ПОДОБОЧЕСТИЕ	ПРИНИКНУТИЕ	ЛИХОСЪСТИЕ
ЛЮБОЧЕСТИЕ	ОБЕРНУТИЕ	РАСПРОСТРЪТИЕ
БЛАГОЧЕСТИЕ	ОБГОРНУТИЕ	ЗЛОЛЮТИЕ
МНОГОЧЕСТИЕ	ВОСКРЕСНУТИЕ	РЮТИЕ
ЗВЪЗДОЧЕСТИЕ	ПРИКОСНУТИЕ	РУКОВЯТИЕ
ВЕЛИКОЧЕСТИЕ	ВДОХНУТИЕ	СВЯТИЕ
ЗЛОЧЕСТИЕ	ОТДОХНУТИЕ	НЕЯТИЕ
РАВНОЧЕСТИЕ	ОПУХНУТИЕ	ПРЕЯТИЕ
ПОЧЕСТИЕ	ВСПОМЯНУТИЕ	ВЗЯТИЕ
ПРЕЖЕПОЧЕСТИЕ	НЕВОСПОМЯНУТИЕ	ПРЕДВЗЯТИЕ
ДОБРОЧЕСТИЕ	ГРЯНУТИЕ	ПРЕВЗЯТИЕ
БЕСЧЕСТИЕ	НАПУТИЕ	ГРАДОВЗЯТИЕ
ИШЕСТИЕ	ПРЕДПУТИЕ	ПРИЯТИЕ
ОШЕСТИЕ	ПРЕПУТИЕ	ЛИЦАПРИЯТИЕ

ПРЕДПРИЯТИЕ	МНОГОРЪЧИЕ	НАЛУЧИЕ
ЛИЦЕПРИЯТИЕ	МЕЖДОРЪЧИЕ	РАЗЛУЧИЕ
ЛЮБОПРИЯТИЕ	СЛАДКОРЪЧИЕ	БЛАГОПОЛУЧИЕ
БЛАГОПРИЯТИЕ	ВЫСОКОРЪЧИЕ	ДОБРОПОЛУЧИЕ
МЗДОПРИЯТИЕ	СЛАВНОРЪЧИЕ	БЛАГОЯЗЫЧИЕ
МАЛОПРИЯТИЕ	ЕДИНОРЪЧИЕ	КОСНОЯЗЫЧИЕ
ВОСПРИЯТИЕ	КРАСНОРЪЧИЕ	ПОДЪЯЗЫЧИЕ
МЗДОВОСПРИЯТИЕ	ПОРЪЧИЕ	МЕЖИМЪСЯЧИЕ
КЛЯТИЕ	ДОБРОРЪЧИЕ	НОВОМЪСЯЧИЕ
ЗАКЛЯТИЕ	ПРОСТОРЪЧИЕ	ПРИСТРАШИЕ
ПРЕСТУПОКЛЯТИЕ	ЛИХОРЪЧИЕ	ЗВЪРОСТРАШИЕ
ПРОКЛЯТИЕ	МЕЖДУРЪЧИЕ	БЕССТРАШИЕ
ПАМЯТИЕ	МЕЖУРЪЧИЕ	ПОДЧАШИЕ
ЗЛОПАМЯТИЕ	МЕЖЮРЪЧИЕ	БЛАГОСПЪШИЕ
БЕСПАМЯТИЕ	ДУБИЧИЕ	ПОСПЪШИЕ
НЯТИЕ	СМОКВИЧИЕ	БЛАГОПОСПЪШИЕ
ВНЯТИЕ	ВЕРХОВИЧИЕ	БЕЗГРЪШИЕ
НЕВНЯТИЕ	ЛИСТВИЧИЕ	ОРЪШИЕ
ПОДНЯТИЕ	МЛАДИЧИЕ	ОСТРЪШИЕ
ПРИНЯТИЕ	КИЧИЕ	ОБЛИШИЕ
ПОНЯТИЕ	ЛИЧИЕ	ИЗЛИШИЕ
НЕПОНЯТИЕ	НАЛИЧИЕ	ПРЕИЗЛИШИЕ
ОТНЯТИЕ	ПАЛИЧИЕ	БОГОЛИШИЕ
РУКОЯТИЕ	ОБЛИЧИЕ	ЗАТИШИЕ
ПОЯТИЕ	ПРЕОБЛИЧИЕ	ОТИШИЕ
ПРЕПЯТИЕ	ВЕЛИЧИЕ	БЛАГОУТИШИЕ
ПРОПЯТИЕ	КИСЕЛИЧИЕ	ПОКОШИЕ
РАСПЯТИЕ	РАЗЛИЧИЕ	НЕПОКОШИЕ
ПОТЯТИЕ	МНОГОРАЗЛИЧИЕ	ПУСТОШИЕ
ОТЯТИЕ	ИНОРАЗЛИЧИЕ	ВЕРШИЕ
ОБУЯТИЕ	ПРИЛИЧИЕ	ПЕРВОУМЕРШИЕ
ОБЪЯТИЕ	ПЕРЕКЛИЧИЕ	ЗАУШИЕ
ПОДЪЯТИЕ	РАЗНОЛИЧИЕ	ОБУШИЕ
ОТЪЯТИЕ	СЛИЧИЕ	ДУШИЕ
МНОГОПЛАЧИЕ	МАСЛИЧИЕ	ЗАДУШИЕ1
БЕЗБРАЧИЕ	НЕСЛИЧИЕ	ЗАДУШИЕ2
НОВОБРАЧИЕ	ОПАНИЧИЕ	ВЕЛЕДУШИЕ
МНОГОБРАЧИЕ	ЗЕЛЕНИЧИЕ	ДВОЕДУШИЕ
ВТОРОБРАЧИЕ	ВИННИЧИЕ	БЕЗДУШИЕ
ДРАЧИЕ	АРХИМАНДРИЧИЕ	ДВОДУШИЕ
ПРИЗРАЧИЕ	АЛЧИЕ	БЛАГОДУШИЕ
БЛАГОЗРАЧИЕ	ОСТРОЗОЛЧИЕ	НАГОДУШИЕ
ДОБРОЗРАЧИЕ	ПРОТОЛЧИЕ	ДОЛГОДУШИЕ
ВЪЧИЕ	ВЪНЧИЕ	СКУДОДУШИЕ
ПРЕЖВЪЧИЕ	ОБОЧИЕ	СЛАДКОДУШИЕ
СЕРЕДОВЪЧИЕ	ПОЛУБОЧИЕ	ВЕЛИКОДУШИЕ
НЕЧЕЛОВЪЧИЕ	БЕЗОЧИЕ	КРЪПКОДУШИЕ
МНОГОЧЕЛОВЪЧИЕ	ОБНОЧИЕ	НЕКРЪПКОДУШИЕ
БЕСЧЕЛОВЪЧИЕ	ПОЛУНОЧИЕ	МАЛОДУШИЕ
НЕНАВИСТОЧЛОВЪЧИЕ	СЛАВООЧИЕ	ИНОДУШИЕ
ОБЛЕЧИЕ	СЪРООЧИЕ	ЕДИНОДУШИЕ
НАПЛЕЧИЕ	ОПРОЧИЕ	КРУПОДУШИЕ
ОПЛЕЧИЕ	ОТРОЧИЕ	ЖЕСТОДУШИЕ
ПОДСОЛНЕЧИЕ	КРАЕСТРОЧИЕ	КРУТОДУШИЕ
НАРЪЧИЕ	ГРАНЕСТРОЧИЕ	ЗАПАЗУШИЕ
(ПРЕЖДЕНАРЕЧИЕ)	ДВОЕСТРОЧИЕ	КРАИУШИЕ
ВЕЛЕРЪЧИЕ	НАЧАЛОСТРОЧИЕ	ЕЛЬШИЕ
МЕЖИРЪЧИЕ	ДВОЕТОЧИЕ	ЛЮБОНИЩИЕ
ПРИРЪЧИЕ	ПРОТИВОТОЧИЕ	БЛАГОПИЩИЕ
СМРЪЧИЕ	СМЕРЧИЕ	ОВОЩИЕ
ПРОТИВОРЕЧИЕ	СМЪРЧИЕ	БЛАГОМОЩИЕ
БЛАГОРЪЧИЕ	ЛУЧИЕ	ОБНОЩИЕ

РАВНОДНИЕНОЩИЕ	ВОЗЛЪ	НЪ1
РАВНОНОЩИЕ	ПОВОЗЛЪ	НЪ2
ПОЛУНОЩИЕ	ОБИЛЪ	НЪ3
НЕСУЩИЕ	ВЖИЛЪ	НЕПРОТОЛКОВАНЪ
СЛАДОСУЩИЕ	ОЛЕ1	ОВИОНЪАНЕ
ЕДИНОСУЩИЕ	ОЛЕ2	ПОВЪЗЖАНЕ
ПРЫЩИЕ	ОЛЕ3	ОКРУЖАНЕ
ПРЕИЗЯЩИЕ	БОЛЪ	ЗАНЕ
НАЛЕГКЪ	ВБОЛЪ	ОРГИАНЕ
НАПОСЛЪДКЪ	ПРЕБОЛЕ	ПАВЛИКИАНЕ
ПОСЕРЕДКЪ	НАИБОЛЕ	МАРКИАНЕ
ПОНАСЕРДКЪ	ПОБОЛЪ	МЕСАЛИАНЕ
НАДАЛЕКЪ	ВОЛЕ	ПАВЪЛИАНЕ
НЕВДАЛЕКЪ	ПОНЕВОЛЪ	НИКОНИАНЕ
НАБЛИЗКЪ	ДОВОЛЪ	СЕВЕРИАНЕ
ВВЕЛИКЪ	ДОЛЪ1	ДОМИНИКАНЕ
НАШИРОКЪ	ДОЛЪ2	РАХМАНЕ
НАКОРОТКЪ	ВДОЛЪ	РАНЕ
ВКОРОТКЪ	ВДОЛЪ	НЕОПИСАНЪ
ВЛИШКЪ	ОДОЛЪ	ГОРОДЧАНЕ
СКОЛЬКЕ	ПОДОЛЪ	ПОЛЧАНЕ
НИСКОЛЬКЪ	ОТДОЛЪ	КОНЧАНЕ
ЛЪ	ДОКОЛЪ	ДЕСЯТЧАНЕ
АЛЕ	НЪДОКОЛЪ	ПОСОШАНЕ
ДАЛЪ	ПОКОЛЕ	НЕОСЛАБНЪ
ВДАЛЪ	ОТКОЛЪ	СЛУЖЕБНЪ
ИЗДАЛЪ	НИОТКОЛЪ	МОЛЕБНЪ
ОДАЛЪ	ОНОЛЪ	ПОТРЪБНЪ
ПОДАЛЪ	ПОЛЕ	ПОДОБНЪ
МАЛЪ	ДОТОЛЪ	НЕПОДОБНЪ
НАМАЛЪ	ПОТОЛЕ	ПРЕПОДОБНЪ
ВМАЛЪ	ОТТОЛЪ	НЕПРЕПОДОБНЪ
ПОМАЛЪ	КОНОПЛЕ	КОЗЛОПОДОБНЪ
ВНАЧАЛЪ	ДУПЛЕ	НЕУДОБНЪ
ОБЛЪ	ПОСЛЪ	БЛАГОУДОБНЪ
ГЛУБЛЕ	НАПОСЛЪ	НЕПАМЯТОЗЛОБНЪ
ГЛЫБЛЕ	ОПОСЛЪ	НАСОБНЪ
ДРЕВЛЕ	СВЪТЛЪ	ОСОБНЪ
ИЗДРЕВЛЕ	ПРЕСВЪТЛЪ	СКОРЕНЪ
ОТДРЕВЛЪ	ДОКУЛЪ	ВРАЖДОЛЮБНЪ
ПОДЕШЕВЛЕ	ОТКУЛЪ	ВНЪ
ДОВЛЪ	ДОТУЛЪ	ВДАВНЪ
НАГЛЪ	ОТТУЛЪ	НЕВДАВНЪ
ВДЛЪ	РЪЛЪ	ВНЕВДАВНЪ
ПОДЛЪ	ПРЪМЪ	ЛУКАВНЪ
ЕЛЕ	НЕДОВЪДИМЪ	НЕЛУКАВНЪ
ПОТЯЖЕЛЪ	ВВЪДОМЪ	СЛАВНЪ
ДОНЕЛЪ	НЕВЪДОМЪ	ПРАВЪСЛАВНЪ
ПОНЕЛЪ	ВНЕВЪДОМЪ	ПРЕСЛАВНЪ
ОТНЕЛЪ	НЕДОВЪДОМЪ	ПРАВОСЛАВНЪ
ОТОВСЕЛЪ	ВНЕДОВЪДОМЪ	ПРОСТОСЛАВНЪ
ОТВСЕЛЪ	НЕСВЪДОМЪ	РАВНЪ
НАВЕСЕЛЪ	НЕВИДОМЪ	ЕДИНОПРАВНЪ
[ПРЕЖЕСЕЛЪ]	КРОМЪ	ОСМОДНЕВНЪ
ДОСЕЛЪ	ОКРОМЪ	ВДУШЕВНЪ
ПОСЕЛЪ	КОРОМЕ	ВСЕДУШЕВНЪ
ОТСЕЛЪ	[ДЫМЪ]	ИЗВНЪ
ОТЪЛЪ	ПРЯМЪ	МИЛОСТИВНЪ
ВЦЪЛЪ	НАПРЯМЪ	НЕМИЛОСТИВНЪ
ЗЛЪ1	НЕ1	ЛЬСТИВНЪ
ЗЛЪ2	НЕ2	ОПОЧИВНЪ
ОЗЛЪ	НЕ3	ЛЮБОВНЪ

РЯДОВНѢ	ПРАВСТВЕНѢ	МНОГООБРАЗНѢ
НРАВΟΣЛОВНѢ	ВРАЧЕВСТВЕНѢ	КРЕСТООБРАЗНѢ
НЕБЛАГОСЛОВНѢ	НЕЧУВСТВЕНѢ	ЛЮБЕЗНѢ
НЕПРЕКОСЛОВНѢ	НЕПОСРЕДСТВЕНѢ	ВСЕЛЮБЕЗНѢ
ВОСПЯТОСЛОВНѢ	НЕВЕЩЕСТВЕНѢ	НЕПОЛЕЗНѢ
ВСЕДОМОВНѢ	САМОДѢЙСТВЕНѢ	ОБЩЕПОЛЕЗНѢ
НЕВИНОВНѢ	СВОЙСТВЕНѢ	СЛЕЗНѢ
СКРОВНѢ	НЕРАЗНСТВЕНѢ	ВРОЗНѢ
КОЗЛОГЛАСОВНѢ	ЖАЛОСТВЕНѢ	НАПОРОЗНѢ
ОТОВНѢ	ПРОКАЗНѢСТВЕНѢ	ИНѢ
ОСОБСТВОНѢ	ЖАЛОСТЬВЕНѢ	ВПОЛОВИНѢ
ДОБЛЕСТОВНѢ	НЕВОЗЖЕНѢ	НАЕДИНѢ
НЕИСТОВНѢ	НЕПОУБОЖЕНѢ	ВОЕДИНѢ
КОШТОВНЕ	РАССЛАБЛЕНѢ	НАОДИНѢ
ДУХОВНѢ	НАЯВЛЕНѢ	ПОИСТИНѢ
ОТВНѢ	НЕЯВЛЕНѢ	ВТАЙНѢ
НЕРАЗДНЕСТВНѢ	ПРОЯВЛЕНѢ	ОТАЙНѢ
ПРИКЛАДНѢ	МЕДЛЕНѢ	НЕГОВѢЙНѢ
РАВНОСКЛАДНѢ	НЕРАЗДѢЛЕНѢ	ВКЕЛЕЙНѢ
НЕОТПАДНѢ	НЕДОМЫСЛЕНѢ	БЛАГОСТРОЙНѢ
НЕЩАДНѢ	ПРОМЫСЛЕНѢ	ПРИСТОЙНѢ
БѢДНѢ	СМЫСЛЕНѢ	ДОСТОЙНѢ
ПРАВЕДНѢ	НЕСМЫСЛЕНѢ	НЕДОСТОЙНѢ
НЕПРАВЕДНѢ	МЕНЕ1	ВБУЙНѢ
НУЖДНѢ	МЕНЕ2	ОЛНЕ
ПОЗДНѢ	РАМѢНЕ	ПОЛНѢ
ПРЕОБИДНѢ	МѢСТОИМЕНЕ	НАПОЛНѢ
ЛУЧЕВИДНѢ	ПОМЕНЕ	ВПОЛНѢ
ЛУЧИЧНОВИДНѢ	СКВЕРНЕНѢ	ВНЕПОЛНѢ
ПОЛДНЕ	РАССТРОЕНѢ	РАМНѢ
СВОБОДНѢ	БАЗАРЕНЕ	БЕССРАМНѢ
НЕСВОБОДНѢ	ЗЛОМУДРЕНѢ	ПОТАЕМНЕ
ПРЕВОДНѢ	БЛАГОХИТРЕНѢ	ЛИЦЕЗЕМНѢ
ПРИВОДНѢ	НЕОБЛИЧЕНѢ	ПОТЕМНЕ
НЕОТВОДНѢ	НЕПОГРѢШЕНѢ	ПРИДУМНѢ
СВОЕВГОДНѢ	ОБРАЩЕНѢ	РАЗУМНѢ
СЕГОДНЕ	НАДЕЖНѢ	НЕРАЗУМНѢ
ПРИГОДНѢ	ВСЕНАДЕЖНѢ	ОБРАДОВАННѢ
ПЕРВОГОДНѢ	ПРИЛЕЖНѢ	ОТЦЕПРЕДАННѢ
СВОЕУГОДНѢ	БРЕЖНѢ	НЕУДЕРЖАННѢ
ДОДНЕ	НЕМЯТЕЖНѢ	ЖЕЛАННѢ
МНОГОПЛОДНѢ	ПОДВИЖНѢ	ИЗБРАННѢ
ВСЕРОДНѢ	ПОСТИЖНѢ	НЕВОЗБРАННѢ
САМОРОДНѢ	НЕПОСТИЖНѢ	ПРОСТРАННѢ
МИМОХОДНѢ	НЕПОУБОЖНѢ	ПИСАННѢ
СКУДНѢ	НЕХУДОЖНѢ	НЕПИСАННѢ
НЕСКУДНѢ	БЛАГОХУДОЖНѢ	ГАТАННѢ
НЕОСКУДНѢ	НЕЛОЖНѢ	НЕПРЕСТААНѢ
НЕЗАБЛУДНѢ	НЕПРЕЛОЖНѢ	НЕПРЕТКНОВЕННѢ
САМОТРУДНѢ	МИРНОПРИЛОЖНѢ	СКРОВЕННѢ
НЕОСУДНѢ	НАПОРОЖНѢ	ОТКРОВЕННѢ
НЕРАССУДНѢ	ВПОРОЖНѢ	ПОСЛѢДСТВЕННѢ
БЕССТУДНѢ	ОБДЕРЖНѢ	НЕВѢЖЕСТВЕННѢ
НЕСОБЛЮДНѢ	НЕВОЗДЕРЖНѢ	МНОЖЕСТВЕННѢ
РЯДНѢ	ПРЕУЖНѢ	МУЖЕСТВЕННѢ
ИЗРЯДНѢ	НУЖНѢ	ЕСТЕСТВЕННѢ
МНОГОРЯДНѢ	БЕЗНУЖНѢ	КУПНОПРИШЕСТВЕННѢ
СКРОВЕНѢ	ОКРУЖНѢ	НЕСВОЙСТВЕННѢ
СВѢНЕ	НЕПРОКАЗНѢ	ЕДИНСТВЕННѢ
ОСВѢНЕ	ОБРАЗНѢ	БОДРСТВЕННѢ
ПОСВѢНЕ	СВОЕОБРАЗНѢ	ПОКОРСТВЕННѢ
СВОЕСОБСТВЕНѢ	СЛОВООБРАЗНѢ	НАИПОКОРСТВЕННѢ

ПОХОТСТВЕННЪ	РАВНОМЪРНЪ	ДРУГОЧЕСТНЪ
НЕСОСУЖДЕННЪ	ПЕРНЪ	НЕЗАВИСТНЪ
ПРЕБЛАЖЕННЕ	НЕЛЮБОПЕРНЪ	НЕНАВИСТНЪ
НЕОТВЕРЖЕННЪ	ВЧЕРНЪ	ПЕРВОСТНЪ
НЕОТТОРЖЕННЪ	ВСОБОРНЪ	ГЛАДОСТНЪ
НЕЯВЛЕННЪ	СБОРНЪ	СЛАДОСТНЪ
МЕДЛЕННЪ	ПРЕЗОРНЪ	РАДОСТНЪ
МЫСЛЕННЪ	ПОЗОРНЪ	НЕГОРДОСТНЪ
ВСЕПЛЕМЕННЪ	ПОКОРНЪ	САМОДЕРЗОСТНЪ
ВОВРЕМЕННЪ	НАПОРНЪ	БЛАГОРЕВНОСТНЪ
НЕПРЕМЪННЪ	НЕВЪГЛАСНЪ	ЛЪНОСТНЪ
НЕИЗМЪННЪ	РАЗГЛАСНЪ	НЕЛЪНОСТНЪ
ПИСЬМЕННЪ	КУПНОГЛАСНЪ	КРЪПОСТНЪ
ПРЕСОЕДИНЕННЪ	СГЛАСНЪ	НЕХИТРОСТНЪ
ВСЕКОРЕННЪ	ОПАСНЪ	ПРЕХИТРОСТНЪ
СЪННЪ	КРАСНЪ	ИЗУСТНЪ
ПРИСЪННЪ	НАПРАСНЪ	ОЧАСТНЪ
ПОПЕЧЕННЪ	ВНАПРАСНЪ	НЕИЗМУТНЪ
НЕИЗРЕЧЕННЪ	СЛОВЕСНЪ	СМУТНЪ
ПРЕНЕИЗРЕЧЕННЪ	ВТЪЛЕСНЪ	НЕСМУТНЪ
НЕОТРЕЧЕННЪ	НЕРАЗМЪСНЪ	ОКРУТНЪ
СВЕРШЕННЪ	НЕИЗМЪСНЪ	НЕЗАБЫТНЪ
РАЗВРАЩЕННЪ	НЕСМЪСНЪ	САМОБЫТНЪ
СКРАЩЕННЪ	НАПРИСНЪ	ИСКРОПЫТНЪ
НЕСМУЩЕННЪ	ОПРИСНЪ	СКОРОПЫТНЪ
НЕСВЯЩЕННЪ	НЕКОСНЪ	ИСКОРОПЫТНЪ
НЕПОВИННЪ	ПРЕНОСНЪ	ИСПЫТНЪ
ИСТИННЪ	НЕВКУСНЪ	НЕИСПЫТНЪ
НЕИСТИННЪ	САМОИСКУСНЪ	ОПРЯТНЪ
ВОИСТИННЪ	НАЯСНЪ	ПАУНЕ
НЕБЛАГОЧИННЪ	НЕЯСНЪ	НАКАНУНЪ
САМОЧИННЪ	ПРАВДОЗНАТНЪ	ПРОЗРАЧНЪ
НЕЗАКОННЪ	ОБРАТНЪ	ПРЕВЪЧНЪ
БЕЗЗАКОННЪ	НЕОБРАТНЪ	НЕЧЕЛОВЪЧНЪ
ПЕРСОННЪ	НЕВОЗВРАТНЪ	КОНЕЧНЪ
ОКАЯННЪ	НЕСОВРАТНЪ	ПЕЧНЪ
НЕНАЧАЯННЪ	МНОГОКРАТНЪ	ВТОРОРЪЧНЕ
НЕДЪЯННЪ	МНОГОЛЪТНЪ	ОБЛИЧНЪ
НЕСЛИЯННЪ	СЕТНЪ	ВСЕЛИЧНЪ
СВОЕСОСТОЯННЪ	ОБЩЕЖИТНЪ	РАЗЛИЧНЪ
ОНЪ	НАГОТНЪ	НЕРАЗЛИЧНЪ
ВОНЪ	ПЛОТНЪ	ПРИЛИЧНЪ
ОКОНЕ	НЕЛЪПОТНЪ	САМОЛИЧНЪ
НОНЪ	СЛАБОХОТНЪ	СЕДМОЛИЧНЪ
ПОНЕ	БЛАГОХОТНЪ	ЛУЧИЧНЪ
БРОНЪ	САМОХОТНЪ	ЗАОЧНЪ
ПОТОНЕ	ПОХОТНЪ	НЕИЗДРОЧНЪ
ДОБРОЛЪПНЪ	САМОВЛАСТНЪ	НЕПРИРОЧНЪ
СКОТОЛЪПНЪ	ЛЮБОСЛАСТНЪ	НЕПОРОЧНЪ
СВЯТОЛЪПНЪ	САМОРАСТНЪ	НЕОТРОЧНЪ
КУПНЪ	ПРИСТРАСТНЪ	ПРИТОЧНЪ
ПОСУПНЪ	ЛЮБОСТРАСТНЪ	МЕДОТОЧНЪ
НЕПРЕСТУПНЪ	НЕЧАСТНЪ	РАЗЛУЧНЪ
НЕОСТУПНЪ	ОЧАСТНЪ	НЕРАЗЛУЧНЪ
НЕОТСТУПНЪ	МНОГОЧАСТНЪ	ПРИЛУЧНЪ
ДАРНЪ	ИЗВЪСТНЪ	ПРАВЛУЧНЪ
ВЪРНЪ	ОЧИВЪСТНЪ	ОБЫЧНЪ
ПРАВЪВЪРНЪ	СВЪСТНЪ	ПОЗАОБЫЧНЪ
ВСЕВЪРНЪ	НЕЛЕСТНЪ	ЗЛООБЫЧНЪ
ПРАВОВЪРНЪ	НЕПРЕЛЕСТНЪ	ВДЯЧНЪ
МЪРНЪ	ПРЕЧЕСТНЪ	СМЪШНЪ
НАМЪРНЪ	МНОГОЧЕСТНЪ	ОСМЪШНЪ



ПОСПѢШНѢ	ПОТЩАТЕЛЬНѢ	САМОИЗВОЛЬНѢ
НЕСОГРѢШНѢ	САМОСВИДѢТЕЛЬНѢ	САМОПРОИЗВОЛЬНѢ
ПРЕИЗЛИШНѢ	ОДОЛѢТЕЛЬНѢ	ПОПРИВОЛЬНѢ
ПУСТОШНѢ	СМѢТЕЛЬНѢ	ДОВОЛЬНѢ
ВСЕДУШНѢ	ПОЧУВИТЕЛЬНѢ	САМОВОЛЬНѢ
БЛАГОДУШНѢ	ПРЕДВОДИТЕЛЬНѢ	НОЛЬНѢ
СЛУШНѢ	ИЗВОДИТЕЛЬНѢ	НЕСЪМЫСЛЬНѢ
НЕПОРУШНѢ	СНИСХОДИТЕЛЬНѢ	ДОВѢЛЬНѢ
ОБЕЩНѢ	ПРЕВОСХОДИТЕЛЬНѢ	СВННѢ
МОЩНѢ	РАССУДИТЕЛЬНѢ	СМОТРНѢ
ПРИСНОСУЩНѢ	ОБОЕЖИТЕЛЬНѢ	СВОИТЬНѢ
ПРЕИЗЯЩНѢ	НЕБРЕЖИТЕЛЬНѢ	ПРЕЧЬСТНѢ
МНОГОШУМЯЩНЕ	ЕДИНОЖИТЕЛЬНѢ	СЛАВЯНЕ
НННѢ	ОБДЕРЖИТЕЛЬНѢ	ОВИОНЪЯНЕ
ДОНННѢ	НЕОДЕРЖИТЕЛЬНѢ	МАНИХЪЯНЕ
ПОНННѢ	СЛУЖИТЕЛЬНѢ	СЕКУНЦИЯНЕ
ОТНННѢ	НЕВОЛИТЕЛЬНѢ	ПАВЛИКИЯНЕ
НЕУДОБННѢ	ПРОМЫСЛИТЕЛЬНѢ	ПАВЛИЯНЕ
ОСОБННѢ	ГЛУМИТЕЛЬНѢ	ОРИГЕНИЯНЕ
СЕДМОСЪГУБННѢ	ПРЕДХРАНИТЕЛЬНѢ	СИМОНИЯНЕ
ПРИПЪРВННѢ	РАСЧИНИТЕЛЬНѢ	ЛЮТЕРИЯНЕ
ПРАВЪСТВННѢ	НЕКЛОНИТЕЛЬНѢ	ПЕТРИЯНЕ
БЕЗОСТУДННѢ	ОБОРОНИТЕЛЬНѢ	СИФИЯНЕ
ПРИЛѢЖНЕ	КОСНИТЕЛЬНѢ	ГУБЛЯНЕ
ПРАВЪХВАЛЬНѢ	НЕКОСНИТЕЛЬНѢ	БАЗАРЛЯНЕ
ПРЕХВАЛЬНѢ	НЕРАСЦѢПИТЕЛЬНѢ	РАМЯНѢ
ПЕРСОНАЛЬНѢ	ЗРИТЕЛЬНѢ	ПЛАТОНЯНЕ
ОГНЕПАЛЬНѢ	ОЧЕЗРИТЕЛЬНѢ	АГАРЯНЕ
НАЧАЛЬНѢ	МНОГОЗРИТЕЛЬНѢ	БАЗАРЯНЕ
РАЗДѢЛЬНѢ	ЛЮБОПРИТЕЛЬНѢ	ПИФАГОРЯНЕ
НЕРАЗДѢЛЬНѢ	СМОТРИТЕЛЬНѢ	ЛЕВВИТЯНЕ
[НАЗЕЛЬНЕ]	НАСМОТРИТЕЛЬНѢ	НАПЪЯНѢ
ПРЕЗѢЛЬНѢ	РАССМОТРИТЕЛЬНѢ	СЕВИРЪЯНЕ
НЕКОЛѢБАТЕЛЬНѢ	НОСИТЕЛЬНѢ	ОБОЕ
ПОЗНАВАТЕЛЬНѢ	ПРЕНОСИТЕЛЬНѢ	КРОВАВОЕ
НАСЛѢДОВАТЕЛЬНѢ	НЕПРОСИТЕЛЬНѢ	ЛУКАВОЕ
ОБРАЗОВАТЕЛЬНѢ	ОБРАТИТЕЛЬНѢ	ДВОЕ
МИЛОВАТЕЛЬНѢ	ПРѢТИТЕЛЬНѢ	НАДВОЕ
ПОСЛУХОВАТЕЛЬНѢ	ПРИЧАСТИТЕЛЬНѢ	ВДВОЕ
НЕПОЧУВАТЕЛЬНѢ	РАЧИТЕЛЬНѢ	ПОЛЕВОЕ
НАЛАГАТЕЛЬНѢ	РОДОРАЧИТЕЛЬНѢ	НЕКЫЧЕВОЕ
ПРИЛАГАТЕЛЬНѢ	НАНЪРЪЧИТЕЛЬНѢ	ЖИВОЕ
РУГАТЕЛЬНѢ	ОБЛИЧИТЕЛЬНѢ	ПРОДЕРЗИВОЕ
ПОДПАДАТЕЛЬНѢ	РАСТОЧИТЕЛЬНѢ	КРИВОЕ
ПРОПОВѢДАТЕЛЬНѢ	НРАВОУЧИТЕЛЬНѢ	ЛУБОВОЕ
ПОЖДАТЕЛЬНѢ	МУДРОУЧИТЕЛЬНѢ	РОГОВОЕ
СВЯЩЕННѢЗДАТЕЛЬНѢ	ОТРѢШИТЕЛЬНѢ	КОРГОВОЕ
СИЛОДАТЕЛЬНѢ	ПРЕСПѢЯТЕЛЬНѢ	ЛУГОВОЕ
ПОКАЗАТЕЛЬНѢ	НАСТОЯТЕЛЬНѢ	МЕДОВОЕ
ВЗЫСКАТЕЛЬНѢ	НЕРАСТОЯТЕЛЬНѢ	ПОЛУГОВОЕ
ПОСЫЛАТЕЛЬНѢ	НЕСТОЯТЕЛЬНѢ	ПУДОВОЕ
ПРИИМАТЕЛЬНѢ	РАВНОСТОЯТЕЛЬНѢ	РЯДОВОЕ
НЕВНИМАТЕЛЬНѢ	НЕИЩѢЛЬНѢ	ВЪЗОВОЕ
ЛИХОИМАТЕЛЬНѢ	ОБИЛЬНѢ	ВОЗОВОЕ
НЕЗЛОПОМИНАТЕЛЬНѢ	ИЗОБИЛЬНѢ	ПОЛОЗОВОЕ
НЕНАЗИРАТЕЛЬНѢ	ПРЕИЗОБИЛЬНѢ	ГРУЗОВОЕ
ОТМЕТАТЕЛЬНѢ	ПРАВИЛЬНѢ	ПОЛКОВОЕ
МНОГОИСПЫТАТЕЛЬНѢ	СИЛЬНѢ	ВОСКОВОЕ
ОТРИЦАТЕЛЬНѢ	ОЛЬНЕ	КРЮКОВОЕ
МОЛЧАТЕЛЬНѢ	ВОЛЬНѢ	ВАЛОВОЕ
ПРИЧАЩАТЕЛЬНѢ	НЕВОЛЬНѢ	ПЫЛОВОЕ
ОТВѢЩАТЕЛЬНѢ	СВОЕВОЛЬНѢ	МѢНОВОЕ

ЗЕРНОВОЕ	НЕРАЗДРАБЛЯЕМОЕ	РАВНОДЕНСТВЕННОЕ
БОБРОВОЕ	НЕРАЗДЪБЛЯЕМОЕ	СВОИТЕЛЬСТВЕННОЕ
МИРОВОЕ	НЕУДОБЪВОДИМОЕ	ЗАКРАДЕННОЕ
ДВОРОВОЕ	[ПРЕВОСХОДИМОЕ]	САМОБЛАЖЕННОЕ
ВЪСОВОЕ	ЗРИМОЕ	ВСЕСОЖЖЕННОЕ
НОСОВОЕ	СНЪДОМОЕ	ИЗМОЖЕНОЕ
ПЛАСТОВОЕ	НЕРАСЪКОМОЕ	СЛУЖЕНОЕ
МОСТОВОЕ	ИСКОМОЕ	РЯЖЕНОЕ
МЫТОВОЕ	РАЗНОЧТОМОЕ	ГРАБЛЕННОЕ
ПОВОДЦОВОЕ	ПОСТРИГАНОЕ	СЛЮБЛЕННОЕ
ПЕРВОЕ	ПРЕДАНОЕ	СЛАВЛЕННОЕ
НАПЕРВОЕ	ПРИДАНОЕ	НЕСТРАВЛЕННОЕ
МЕРТВОЕ	НЕОТЪРЪЗАНОЕ	ПОВЕЛЪНОЕ
ДОЛГОЕ	НЕСПАХАНОЕ	ЗАКОЛЕННОЕ
ВДРУГОЕ	ПОМОЛЧАНОЕ	МАСЛЕННОЕ
КОЕ1	НЕВЕТШАНОЕ	ВРАЗУМЪНОЕ
КОЕ2	СВАДЕБНОЕ	НЕБОЯЗНЕННОЕ
ЛЕГКОЕ	ВЯЗЕБНОЕ	КРОЕНОЕ
ПРОДЕРЗКОЕ	СЛЕБНОЕ	[СЕРЕБРЕННОЕ]
МЪЛКОЕ	ПАСЕБНОЕ	НЕИЗМЪРЕННОЕ
КРЪПКОЕ	ВЪСЕБНОЕ	ОЛОВТВОРЕННОЕ
ЖАРКОЕ	ЛЪЧЕБНОЕ	СМОТРЕННОЕ
ПЕТРОВСКОЕ	НАУЧЕБНОЕ	ОСМОТЪРНОЕ
[НЕПЛОДСКОЕ]	ИЗБНОЕ	ПЛЮСЕНОЕ
ЛЮДСКОЕ	НЕСОБНОЕ	ПОМОЧЕНОЕ
ПОРАЛЕСКОЕ	ПРОЛУБНОЕ	ПОРУЧЕНОЕ
СВЯЩЕННИЧЕСКОЕ	ПРОРУБНОЕ	НЕОПОСЛУШЕННОЕ
СВЯЩЕННОИНОЧЕСКОЕ	РЫБНОЕ	КРЕЩЕНОЕ
ВОЙСКОЕ	ЛЮБНОЕ	БРАЖНОЕ
БАНСКОЕ	СЛЮБНОЕ	ПОВАТАЖНОЕ
ВЕЛИКОДЕНСКОЕ	ПРОПЛАВНОЕ	ГРАБЕЖНОЕ
ЖЕНСКОЕ	РАВНОЕ	МОЛОДЕЖНОЕ
РЕНСКОЕ	ЗАСТАВНОЕ	ПОТЕЛЪЖНОЕ
РОЗВИНСКОЕ	ПРИСТАВНОЕ	НОЧЛЪЖНОЕ
ПОВАРСКОЕ	ПОЛЕВНОЕ	СЕМЕЖНОЕ
ДВЕРСКОЕ	ПОЗОВНОЕ	ПОДЕНЕЖНОЕ
ДВОРСКОЕ	ПОГОЛОВНОЕ	ПОБЕРЕЖНОЕ
ПОРАЛЬСКОЕ	ЗИМОВНОЕ	ДОЛЖНОЕ
БОБЫЛЬСКОЕ	ЛИХНОВНОЕ	ОХУДОЖНОЕ
КАЗАЦКОЕ	ПЕРЕКЛАДНОЕ	ВОЛОЖНОЕ
ПОСЕЛЬНИЦКОЕ	ПРИКЛАДНОЕ1	ДОРОЖНОЕ
ГОЛОВЩИЦКОЕ	ПРИКЛАДНОЕ2	ОБДЕРЖНОЕ
АЛОЕ	ПОЛПАДНОЕ	ПОДУЖНОЕ
ПОСИДЪЛОЕ	СНЪДНОЕ	ПОПЛУЖНОЕ
НЕПОСПЪЛОЕ	НЕНУЖДНОЕ	ЖЕМЧУЖНОЕ
ПОЖИЛОЕ	ПОДНЪЗДНОЕ	ПРИКАЗНОЕ
РЕКЛОЕ	ВЪВЪЗДНОЕ	ОТКАЗНОЕ
МЕРЛОЕ	ПОДЪВЪЗДНОЕ	НЕБЛАЗНОЕ
ЗАТУХЛОЕ	ОТЪВЪЗДНОЕ	ВЛАЗНОЕ
ПЕРЕБЫЛОЕ	ОБИДНОЕ	ПОДЛАЗНОЕ
ПОСТОЯЛОЕ	САМОСВОБОДНОЕ	ВОДОЛАЗНОЕ
РАСТАВАЕМОЕ	ПОВОДНОЕ	ПЕРВООБРАЗНОЕ
[НЕДОРАЗУМЪВАЕМОЕ]	ПРОВОДНОЕ	ИДОЛОЛЮБЕЗНОЕ
БЫВАЕМОЕ	ВЫВОДНОЕ	САМОЛЮБЕЗНОЕ
ВСЕСОЖИГАЕМОЕ	СТОРОДНОЕ	ЖЕЛЪЗНОЕ
СНЪДАЕМОЕ	ПРЕХОДНОЕ	ПОЖЕЛЪЗНОЕ
НЕПРЕРЪЗАЕМОЕ	МИМОХОДНОЕ	НЕОТЪРЪЗНОЕ
ДВИЗАЕМОЕ	ПОРЯДНОЕ	ПЕРЕВОЗНОЕ
НЕРАСЪКАЕМОЕ	ПОЖЕРТВЕННОЕ	ПРЕВОЗНОЕ
ДЪЕМОЕ	ЛЮБЕСТВЕННОЕ	ПРИВОЗНОЕ
НАДЪЕМОЕ	НЕРОЖЕСТВЕННОЕ	СВОЗНОЕ
НАНЪГЛАГОЛЕМОЕ	СВОЙСТВЕННОЕ	ОТВОЗНОЕ

ПРИВЯЗНОЕ	ИСКУПНОЕ	ПРАЗДНИЧНОЕ
ГОСТИНОЕ	ПРЕСТУПНОЕ	ВЪНИЧНОЕ
ПОТАЙНОЕ	АМБАРНОЕ	МАСЛЕНИЧНОЕ
ОБЫЧАЙНОЕ	ВЪРНОЕ	ПОЛАВОЧНОЕ
КУТЕЙНОЕ	ПРИДВЕРНОЕ	ПОЗАМОЧНОЕ
БОЙНОЕ	МЪРНОЕ	ПОМОЧНОЕ
ПОСТОЙНОЕ	ПРЕМЪРНОЕ	НОЧНОЕ
ПРОПУСКНОЕ	ОМЪРНОЕ	ПОСЫПОЧНОЕ
ВЫПУСКНОЕ	ПОМЪРНОЕ	НАРОЧНОЕ
ПОЛНОЕ	ВИРНОЕ	ЛОПАТОЧНОЕ
НАДРАМНОЕ	СБОРНОЕ	НАРУЧНОЕ
ПОЗЕМНОЕ	РАЗГОРНОЕ	ПОРУЧНОЕ1
ПОТЮРЕМНОЕ	ПОДЗОРНОЕ	ПОРУЧНОЕ2
ПОДЪЕМНОЕ	СЗОРНОЕ	ПЕРЕПОРУЧНОЕ
РЪЗОИМНОЕ	ОГУРНОЕ	МЪСЯЧНОЕ
ПОХОРОМНОЕ	ВКВАСНОЕ	ПОПЛАШНОЕ
КОРМНОЕ	ПРИГЛАСНОЕ	ДОМАШНОЕ
ДЫМНОЕ	ОПАСНОЕ	БРАШНОЕ
ПОДЫМНОЕ1	РАЗВЪСНОЕ	ОКРОМЪШНОЕ
ПОДЫМНОЕ2	СЛОВЕСНОЕ	ПОСОШНОЕ1
БАННОЕ	ЕСТЕСТВОСЛОВЕСНОЕ	ПОСОШНОЕ2
ВАГАННОЕ	[МЕЖИПЪСНОЕ]	ПОДУШНОЕ
НЕСОДЪВЛАННОЕ	ЗАПИСНОЕ	НЕБЫШНОЕ
ЖЕЛАННОЕ	ЗАКОСНОЕ	МНОГОПИШНОЕ
НАПИСАННОЕ	КРЫЛОСНОЕ	ПОМОШНОЕ
НЕИЗВЪЩАННОЕ	НЕВКУСНОЕ	ВСЕНОШНОЕ
ЗАГОВЪННОЕ	НЕЯСНОЕ	ПОВЕРВЪНОЕ
БЛАГОСЛОВЕННОЕ	ПЕЧАТНОЕ	РАВНОБОЖЬСТВЪНОЕ
ИДОЛОЖЕРТВЕННОЕ	ПОЗАВЪТНОЕ	КАБАЛЬНОЕ
НЕВЪЖЕСТВЕННОЕ	ПОДКЛЪТНОЕ	БЕСКАБАЛЬНОЕ
ОБЪДЕННОЕ	ПОЛЪТНОЕ	ПОГРЪБАЛЬНОЕ
РОЖДЕННОЕ	ЖИВОТНОЕ	ПРИВАЛЬНОЕ
ВЕЛИКОДЕННОЕ	НЕДОБОРНОЕ	ОСМАТРИВАЛЬНОЕ
ПОДЕННОЕ	ВОРОТНОЕ	СВАЛЬНОЕ
ВАЖЕННОЕ	ЗАВОРОТНОЕ	ОТВАЛЬНОЕ
ПОСАЖЕННОЕ	ПОВОРОТНОЕ	ПОСТРИГАЛЬНОЕ
ЗАСЛУЖЕННОЕ	ПОХОТНОЕ	НЕСЪДАЛЬНОЕ
ИЗГУБЛЕННОЕ	СКАТЕРТНОЕ	ПОДОРАЛЬНОЕ
НЕРАСЛЕННОЕ	ПОРТНОЕ	ПОРАЛЬНОЕ
ЗНАМЕННОЕ	ПОКАСТНОЕ	ПРИЧАЛЬНОЕ
ПЯТЕННОЕ	ДРУГОСОСТРАСТНОЕ	ПИЩАЛЬНОЕ
ВИННОЕ	СКОТОСТРАСТНОЕ	НАДЪЛЬНОЕ
РОЗВИННОЕ	ПОЛУЧАСТНОЕ	НЕДЪЛЬНОЕ
ОСМИННОЕ	МЕСТНОЕ	ПОНЕЛЬНОЕ
КРАШЕНИННОЕ	НАМЪСТНОЕ	КОРАБЕЛЬНОПЛАВА-
ВЧИННОЕ	ПОМЪСТНОЕ	ТЕЛЬНОЕ
АРШИННОЕ	ПОДКРЕСТНОЕ	РЖАТЕЛЬНОЕ
МИРОВОННОЕ	ИСТНОЕ	ДВИЗАТЕЛЬНОЕ
ВГОННОЕ	КОНАРХИСТНОЕ	НЕПРЕРЕКАТЕЛЬНОЕ
ЗГОННОЕ	ПРАВОСТНОЕ	РЫКАТЕЛЬНОЕ
ВЗГОННОЕ	НЕТЯГОСТНОЕ	ЛЮБОСЛЬЩАТЕЛЬНОЕ
СГОННОЕ	МЛАДОСТНОЕ	НЕСВЪДЪТЕЛЬНОЕ
ПОКЛОННОЕ	ЗАКОСТНОЕ	ПАСТВИТЕЛЬНОЕ
ВСЛОННОЕ	ПОШЕРСТНОЕ	НИЩЕКОРМИТЕЛЬНОЕ
БРОННОЕ	ПОЛУВЫПНОЕ	НЕДОУМИТЕЛЬНОЕ
ПОХОРОННОЕ	КУЗНЕЧНОЕ	ДОМОСТРОИТЕЛЬНОЕ
ПОКУННОЕ	ПОКОРЕЧНОЕ	ЗРИТЕЛЬНОЕ
СКУННОЕ	ПОРЪЧНОЕ	НЕУМЯКЧИТЕЛЬНОЕ
ИСКУННОЕ	ПУШЕЧНОЕ	НЕРАЗЛИЯТЕЛЬНОЕ
РЧОНОЕ	КЛИЧНОЕ	ПРАВИЛЬНОЕ
ПУЩОНОЕ	ПОЛИЧНОЕ	СМИЛЬНОЕ
СКУПНОЕ	СЕНАНИЧНОЕ	КРАСИЛЬНОЕ

ПАТРАХИЛЬНОЕ	САТУРЕ	СЕРДЦЕ
СВОЕВОЛЬНОЕ	ПЪРЪ	БЛЮДЦЕ
ПОУГОЛЬНОЕ	СЕ1	СВЯСЛЕЦЕ
ЗАДОЛЬНОЕ	СЕ2	НОНЕЦЕ
ЛЮБОИДОЛЬНОЕ	АСЕ	СЕРЕБРЕЦЕ
КАРАУЛЬНОЕ	ЗАВСЕ	ПОЛУУСТАВЪЕЦЕ
РУКОСМОТРЪНОЕ	ОВСЕ	ПОМЪСТЪЕЦЕ
СЕБЕВЛАСТЪНОЕ	ВОВСЕ	ЖЕЛЪЗЦЕ
СМЪЯНОЕ	ПОЛТЪЛЕСЕ	АИЦЕ
ЛИЯНОЕ	ОСЕ	ЛОЖИЦЕ
КРОЯНОЕ	ВОСЕ	ПИСАНИИЦЪ
ПОСТОЯНОЕ	АВОСЕ	ИМЪНИИЦЕ
КРЪПОЕ	НАВСНОСЪ	ЛИЦЕ
ВТОРОЕ	МЪШАТЪ	ВНЕЛИЦЪ
НАТРОЕ	ЖИВЪТЕ	МАСЛИЦЕ
ВТРОЕ	МЫСЛЪТЕ	НАНИЦЕ
ПРЕДНАЧАТОЕ	РАСТЕНЪТЕ	НОЖНИЦЪ
ИЗВЪСТОЕ	МЫСЛИТЕ	СИЦЕ
ИСТОЕ1	КОНТЕ	[ПРЕДИСЛОВЬИЦЕ]
ИСТОЕ2	ВЗАПЕРТЪ	ОРУДЬИЦЕ
ПУСТОЕ	НАЧАСТЪ	ОРУЖЬИЦЕ
ПРОДЕРЗНУТОЕ	ОБЪСТЪ	ЗЕЛЬИЦЕ
СВЯТОЕ	ИЗВЪСТЪ	ОЖЕРЕЛЬИЦЕ
СЪЯТОЕ	ВМЪСТЪ	ПОСИЛЬИЦЕ
ДЕСЯТОЕ	ОЧЕВИСТЪ	ПИСАНЬИЦЕ
ЛИХОЕ	НЕЧИСТЪ	ПОТРУЖЕНЬИЦЕ
НЕБОЛЬШОЕ	НАВЗРОСТЪ	КАМЕНЬИЦЕ
ЛЪПЕ	ПРОСТЪ	ПРОШЕНЬИЦЕ
ЛЪПЪ	НАПРОСТЪ	ПОДВОРЬИЦЕ
НЕЛЪПЪ	ВПРОСТЪ	ПЛАТЬИЦЕ
КРЪПЪ	НАСПРОСТЪ	ЖИТЬИЦЕ
ВСКОПЪ	НАГУСТЪ	ГОЛОВЕЙЦЕ
ВТОРОПЪ	ВПУСТЪ	ЗГОЛОВЕЙЦЕ
НАЧЕРПЕ	НЕВПУСТЪ	КУСТОВЕЙЦЕ
НАКУПЪ	ОЗУТЪ	САНДАЛЕЙЦЕ
ВКУПЪ	ВКРУТЪ	ОЧЕЛЕЙЦЕ
СКУПЪ	ПРИКРУТЪ	МУДРОВАНЕЙЦЕ
ДОБРЪ	ВСКРУТЪ	СНИСКАНЕЙЦЕ
НЕДОБРЪ	ПЛЕШТЕ	ПОСЛАНЕЙЦЕ
МУДРЪ	ВСКРЫТЪ	ПИСАНЕЙЦЕ
ПРЕМУДРЪ	НАЧРЪТЕ	НАПИСАНЕЙЦЕ
ВООСМЕРЕ	ЛЮТЪ	НАПСАНЕЙЦЕ
ВОСЬМЕРЕ	ОСМОЙНАДЕСЯТЕ	КАМЕНЕЙЦЕ
ВВЕЧЕРЪ	ПЯТЫЙНАДЕСЯТЕ	РАМЕНЕЙЦЕ
ВШИРЪ	ОСМЪНАДЕСЯТЕ	ОДОНЕЙЦЕ
ПОШИРЕ	СБРУЕ	ПИТЕЙЦЕ
МОКРЪ	НАСУЕ	ПОМЪСТЕЙЦЕ
ГОРЕ	ВСУЕ	ПРУТЕЙЦЕ
ГОРЪ	НАШУЕ	ВОЗГЛАВИЙЦЕ
ПОГОРЪ	КОФЕ	КОПИЙЦЕ
НАСКОРЪ	СЛАБЦЪ	ИЗБЕНЦЕ
ВСКОРЪ	ОГНИВЦЕ	ВЪНЦЕ
МОРЕ	ОЛОВЦЕ	БРЕВЕНЦЕ
ПРЕ1	СЛОВЦЕ	БЕРВЕНЦЕ
ПРЕ2	ЛЕГЦЪ	ЛОШАДЕНЦЕ
ЗАВТРЕ	НАЛЕГЦЪ	ОДЕЖЕНЦЕ
НЕХИТРЪ	ВЛЕГЦЪ	СВЪТИЛЕНЦЕ
ПРЕХИТРЪ	ГЛАДЦЪ	КОЛЪНЦЕ
ОСТРЪ	СЛАДЦЪ	ПОЛЪНЦЕ
БЫСТРЪ	ВСЕСЛАДЦЪ	ГУМЕНЦЕ
НАУТРЪ	ВКРАДЦЪ	ПОПЕНЦЕ
ВНУТРЪ	НАПОСЛЪДЦЪ	[ЗЕРЕНЦЕ]

ПЕРЕДСЪНЦЕ	АЧЕ	НАИЛУЧШЕ
ПЛАТЕНЦЕ	ОБАЧЕ	ПОЛУЧШЕ
ПОЛОТЕНЦЕ	ИНАЧЕ	НАИВЫШШЕ
ПЯТЕНЦЕ	ЕДИНАЧЕ	СВЫШШЕ
РОСОМАЧЕНЦЕ	[ОДИНАЧЕ]	ПРЕДВЫШЕ
РУБАШЕНЦЕ	ПАЧЕ	ПРЕВЫШЕ
БРАШЕНЦЕ	НАИПАЧЕ	ВОЗВЫШЕ
ГОСТИНЦЕ	ВОБЧЪ	ПРЕВОЗВЫШЕ
ДОНЦЕ	ВВОБЧЕ	НАИВЫШЕ
ОКОНЦЕ	ЛЕГЧЕ	ПОВЫШЕ
ЛУКОНЦЕ	ПОЛЕГЧЕ	СВЫШЕ
ВЫСОЦЪ	ВЪЧЕ	ПОСВЫШЕ
ЖЕСТОЦЪ	ДАЛЕЧЕ	ОТВЫШЕ
КРЪПЦЪ	НЕДАЛЕЧЕ	ГЛУБЬШЕ
ВЫСТУПЦЪ	ИЗДАЛЕЧЕ	ГРУБЬШЕ
ВЕДЕРЦЕ	ПОДАЛЕЧЕ	БОЛЬШЕ
СЕРЦЕ	НЕПОДАЛЕЧЕ	ПОВОЛЬШЕ
ПРАПОРЦЕ	ОТДАЛЕЧЕ	МЕНЬШЕ
СЛОВЕСЦЕ	БОЛЕЧЕ	НАИМЕНЬШЕ
КОЛЕСЦЕ	ОТДОЛЕЧЕ	ПОМЕНЬШЕ
СВОИСЦЪ	ПЛЕЧЕ	НЪЗЯШЕ
ОПЛОСЦЪ	НОНЪЧЕ	АЩЕ1
БЛАТЦЕ	НЫНЪЧЕ	АЩЕ2
КРАТЦЪ	НАНИЧЕ	СЛАЩЕ
НАКРАТЦЪ	НЫНИЧЕ	ПОЧАЩЕ
ВКРАТЦЪ	ОПРИЧЪ	ОБЩЕ
ВНАЧАТЦЪ	ПРОМЧЕ	ВООБЩЕ
ПЛЕТЦЪ	ОТОМЧЕ	ДЩЕ
СИТЦЕ1	ОТМЧЕ	ЕЩЕ
СИТЦЕ2	КОНЧЕ	ПЛЕШЕ
ЗОЛОТЦЕ	НЫНЧЕ	РАБИЩЕ
КРОТЦЪ	ОЧЕ	КЛАДБИЩЕ
МЪСТЦЕ	ГЛУБОЧЕ	САДБИЩЕ
МОНИСТЦЕ	КОРОЧЕ	ПОГРЕБИЩЕ
КОПЫТЦЕ	ПОКОРОЧЕ1	ОТРЕБИЩЕ
КОРЫТЦЕ	ПОКОРОЧЕ2	ИЗБИЩЕ
ЛУЦЕ	ПРОЧЕ	ПОДЪИЗБИЩЕ
КОЛЕЧЦЕ	ОПРОЧЕ	ПОДЫЗБИЩЕ
ОЦЦЕ	ВЫСОЧЕ	ГРОБИЩЕ
МЯКЪЦЪ	ПОКРЪПЧЕ	ПЛОТБИЩЕ
ПОКРОВАЛЬЦЕ	ВОПЧЕ	ПАСТБИЩЕ
КРУЖАЛЬЦЕ	ВВОПЧЪ	РУБИЩЕ
ПОТИРАЛЬЦЕ	ОТЧЕ	САДЬБИЩЕ
САЛЬЦЕ	ЛУЧЕ	СЪДЬБИЩЕ
МАХАЛЬЦЕ	ПЛЮЧЕ	МОЛЬБИЩЕ
ПАХАЛЬЦЕ	ВЯЧЕ	ГУЛЬБИЩЕ
ДЪЛЬЦЕ	РАЗМЯТААШЕ	БУКАВИЩЕ
БИЛЬЦЕ	ПРЕИЗЛЪШЕ	МУРАВИЩЕ
ПРАВИЛЬЦЕ	НИЖШЕ	КАТАВИЩЕ
ПАНИКАДИЛЬЦЕ	ПОВОРОЗШЕ	БУЕВИЩЕ
БЪЛИЛЬЦЕ	ОСОБНЪИШЕ	КОЧЕВИЩЕ
КОРМИЛЬЦЕ	ЛИШЕ	НАЗВИЩЕ
СИЛЬЦЕ	ОБЛИЩЕ	ПРОЗВИЩЕ
СВЪТИЛЬЦЕ	ИЗЛИЩЕ	НИВИЩЕ
ПРОСВЪТИЛЬЦЕ	ПРЕИЗЛИЩЕ	ГРИВИЩЕ
КУКОЛЬЦЕ	НИЖАЙШЕ	ПЛОТИВИЩЕ
ПОЛЬЦЕ	СКОТИНЪЙШЕ	КОЧИВИЩЕ
КУКУЛЬЦЕ	РЕКШЕ	ОПОЧИВИЩЕ
МЫЛЬЦЕ	ПОПЛОШЕ	ДИВОВИЩЕ
РЫЛЬЦЕ	ЛЪПШЕ	ЪЗОВИЩЕ
КРЫЛЬЦЕ	ОСШЕ	МАКОВИЩЕ
МОРЬЦЕ	ЛУЧШЕ	ОТРОКОВИЩЕ

ЛОВИЩЕ	ОБРАЗИЩЕ	ЖУПИЛИЩЕ
ГОЛОВИЩЕ	ЪЗИЩЕ	КУПИЛИЩЕ
ЗИМОВИЩЕ	КОЛОДЕЗИЩЕ	ЖЮПИЛИЩЕ
ДОМОВИЩЕ	КЛАДЯЗИЩЕ	ОБЪТИЛИЩЕ
КОРМОВИЩЕ	МРАВИИЩЕ	ВМЪСТИЛИЩЕ
ПОСТАНОВИЩЕ	ПОГРЪБАЛИЩЕ	КРЕСТИЛИЩЕ
ЖЕРНОВИЩЕ	ВАЛИЩЕ	ОЦЪСТИЛИЩЕ
КУПОВИЩЕ	ПРОЛИВАЛИЩЕ	ОЧИСТИЛИЩЕ
РОВИЩЕ	ПОЧИВАЛИЩЕ	СВЯТИЛИЩЕ
БАГРОВИЩЕ	ПРЕБЫВАЛИЩЕ	ПРИЯТИЛИЩЕ
ПИРОВИЩЕ1	СКРЪВАЛИЩЕ	ВСЕПРИЯТИЛИЩЕ
ПИРОВИЩЕ2	ЛАГАЛИЩЕ	ВОЛОЧИЛИЩЕ
КРОВИЩЕ	ВЛАГАЛИЩЕ	МОЧИЛИЩЕ
СКРОВИЩЕ	НАГАЛИЩЕ	МУЧИЛИЩЕ
ВСКРОВИЩЕ	ЛОГАЛИЩЕ	ПОКЛИЩЕ
РАТОВИЩЕ	РУГАЛИЩЕ	КОЛИЩЕ
ЛЪТОВИЩЕ	НАРУГАЛИЩЕ	ПОЛИЩЕ
ПЛЕТОВИЩЕ	СЪДАЛИЩЕ	КОНОПЛИЩЕ
НЕРЕТОВИЩЕ	ВСЪДАЛИЩЕ	ДУПЛИЩЕ
ПЛОТОВИЩЕ	ОБЩЕСЪДАЛИЩЕ	СЛИЩЕ
ПЕСТОВИЩЕ	ВИНОПРОДАЛИЩЕ	МАСЛИЩЕ
МОСТОВИЩЕ	МИРОПРОДАЛИЩЕ	ПУСЛИЩЕ
ПЕХОВИЩЕ	ЛЕЖАЛИЩЕ	ПРОМЫСЛИЩЕ
МОЛИТВИЩЕ	НАКАЗАЛИЩЕ	ПРЯСЛИЩЕ
ЖЕРТВИЩЕ	ИСТЯЗАЛИЩЕ	СВЪТЛИЩЕ
ПАСТВИЩЕ	КАЛИЩЕ1	ВЕРТЛИЩЕ
ОБУВИЩЕ	КАЛИЩЕ2	ПУТЛИЩЕ
ВОЛХВИЩЕ	СКАЛИЩЕ	ИЗБЫЛИЩЕ
ЛЪВИЩЕ	ПРИМАЛИЩЕ	ПРИСТАЯЛИЩЕ
КЛАДИЩЕ	КУПАЛИЩЕ	ЕДМИЩЕ
ГРАДИЩЕ	БАРАЛИЩЕ	ЗАИМИЩЕ
ПОДГРАДИЩЕ	ИГРАЛИЩЕ	ЗАЙМИЩЕ
ИСАДИЩЕ	САЛИЩЕ	ОБОЙМИЩЕ
ВУСАДИЩЕ	ОБИТАЛИЩЕ	ПОЙМИЩЕ
ОБЪДИЩЕ	ВИТАЛИЩЕ	ЛОМИЩЕ
ПОБЪДИЩЕ	НИЩЕПИТАЛИЩЕ	КОЛОМИЩЕ
ОСЛЕДИЩЕ	НЕДУЖНОПИТАЛИЩЕ	ПЛИТНОЛОМИЩЕ
ГОДИЩЕ	ПРИСТАЛИЩЕ	НИЩЕ
ГОРОДИЩЕ	МОЧАЛИЩЕ	БАНИЩЕ
ПОДГОРОДИЩЕ	ПОСЛУШАЛИЩЕ	ПРИСТРАНИЩЕ
ПЕРЕГОРОДИЩЕ	БЪЛИЩЕ	ПРИСТАНИЩЕ
ИЗГОРОДИЩЕ	ВЛАСЕЖЕЛИЩЕ	МИРНОПРИСТАНИЩЕ
ОГОРОДИЩЕ	МЕРЗЪЛИЩЕ	ДЕРЕВНИЩЕ
ВХОДИЩЕ	ПЕПЕЛИЩЕ	ОГНИЩЕ
ПРЕХОДИЩЕ	КУПЪЛИЩЕ	ДНИЩЕ1
ОБИХОДИЩЕ	ПЕРЕСТРЪЛИЩЕ	ДНИЩЕ2
ВСХОДИЩЕ	СЕЛИЩЕ	ПОЛДНИЩЕ
ИСХОДИЩЕ	ОБИТЕЛИЩЕ	ПОВОДНИЩЕ
ПРУДИЩЕ	ПРОСТИТЕЛИЩЕ	ГОЛЕНИЩЕ
ОСЛЯДИЩЕ	ПРИЯТЕЛИЩЕ	ИГРЕНИЩЕ
ВЕРЕТЕИЩЕ	ВСЕПРИЯТЕЛИЩЕ	ВЕРЕТЕНИЩЕ
САЖИЩЕ	ВОСПРИЯТЕЛИЩЕ	ПОЖНИЩЕ
ПОДЪЖИЩЕ	КОЗЛИЩЕ	ОВИНИЩЕ
ПРИБЪЖИЩЕ	МОЛЕБСТИЛИЩЕ	ГЛИНИЩЕ
ЛОЖИЩЕ	МОГИЛИЩЕ	ОКРОЙНИЩЕ
ВЛОЖИЩЕ	ПОБЪДИЛИЩЕ	ГУМНИЩЕ
ОСТОЖИЩЕ	ВЛУДИЛИЩЕ	ГЛИННИЩЕ
РЖИЩЕ	ПОПУДИЛИЩЕ	КОНИЩЕ
ПЛУЖИЩЕ	ЖИЛИЩЕ	ЖИВОТНИЩЕ
ДРУЖИЩЕ	МОЛЧАЛЬНОЖИЛИЩЕ	ПОЛОТНИЩЕ
ВЯЖИЩЕ	МОЛИЛИЩЕ	ЛЪНИЩЕ
КЛАДЯЖИЩЕ	КОПЪХРАНИЛИЩЕ	ИГРЪНИЩЕ

ВЕРЯНИЩЕ	ПОГОСТИЩЕ	ПОЛУТОРАБРАЧНЫЕ
БОИЩЕ	МОСТИЩЕ	КУНИЧНЫЕ
РАЗБОИЩЕ	КАПУСТИЩЕ	СВЕРШНЫЕ
ПРИБОИЩЕ	ПУТИЩЕ	ВЧЕТВЕРТЫЕ
ПОВОИЩЕ	МЫТИЩЕ	ЗАЧАСТЫЕ
ПОКОИЩЕ	КОТЦИЩЕ	ВШЕСТЬЕ
ПРОТОМОИЩЕ	ПОЗРАЧИЩЕ	ВПЯТЫЕ
ГНОИЩЕ	ДУРАЧИЩЕ	АБЬЕ
КАПИЩЕ	ПЕЧИЩЕ	БЕСХЛЪБЬЕ
СКЪПИЩЕ	СЪЧИЩЕ	ПОДСУТРЕБЬЕ
ОСКЪПИЩЕ	ОСЪЧИЩЕ	ПЕРЕДЫЗБЬЕ
РЪПИЩЕ	СЪНОСЪЧИЩЕ	ДОБЬЕ
ОСЪПИЩЕ	РАБИЧИЩЕ	НАДОБЬЕ
РИПИЩЕ	ЛОВИЧИЩЕ	ПОНАДОБЬЕ
КОПИЩЕ	ЛЪВИЧИЩЕ	ПОДОБЬЕ
СКОПИЩЕ	КОПЕЛИЧИЩЕ	НЕПОДОБЬЕ
ПОПИЩЕ	МЕЛЬНИЧИЩЕ	ЖЕЛОБЬЕ
КАРПИЩЕ	ЛЮБОДЪЙЧИЩЕ	ПОДЖЕЛОБЬЕ
НАСПИЩЕ	ПОЛЧИЩЕ	ПОСОБЬЕ
ВОСПИЩЕ	ПОМЧИЩЕ	ЗАГУБЬЕ
ЖУПИЩЕ	КОЧИЩЕ	ДУШЕГУБЬЕ
КУПИЩЕ	ВОЛОЧИЩЕ	ДУБЬЕ
ЖЮПИЩЕ	ПЛОЧИЩЕ	РЪДКОДУБЬЕ
ПОЖАРИЩЕ	МОЧИЩЕ	ЗУБЬЕ
ПАРИЩЕ	ОТРОЧИЩЕ	ЛУБЬЕ
РЕБРИЩЕ	ВОДОТОЧИЩЕ	НЕЛЮБЬЕ
ИГРИЩЕ	ПОТОЧИЩЕ	ОТЦЕЛЮБЬЕ
ОЗЕРИЩЕ	ПОЛЬЧИЩЕ	ОТЧЕЛЮБЬЕ
КУМИРИЩЕ	ОСЯЧИЩЕ	РАЗЛЮБЬЕ
СБОРИЩЕ	ДЪЯЧИЩЕ	СЛАВОЛЮБЬЕ
ДВОРИЩЕ	МШИЩЕ	ПРЕМУДРОЛЮБЬЕ
ОДВОРИЩЕ	ВЕРШИЩЕ	СКОТОЛЮБЬЕ
ИСПОГОРИЩЕ	МЩИЩЕ	СЛАСТОЛЮБЬЕ
ДОРИЩЕ	МРАВЬИЩЕ	ЗАРУКАВЬЕ
ПОЗОРИЩЕ	МУРАВЬИЩЕ	РОСПЛАВЬЕ
ПОПРИЩЕ	КОЧЕВЬИЩЕ	ПОЛУУСТАВЬЕ
КОСТРИЩЕ	КОПЬИЩЕ	ДОЖДЕВЬЕ
НЫРИЩЕ	ПЕРЕВЪСЬИЩЕ	ОСТРОГНЪВЬЕ
МОНАСТЫРИЩЕ	ПОТОЛЩЕ	КРЕНЕВЬЕ
ПУСТЫРИЩЕ	ОЩЕ	ДЕРЕВЬЕ
ПОПЬРИЩЕ	ВОЩЕ	ПОДЧЕРЕВЬЕ
ОВСИЩЕ	ОВОЩЕ	КОЧЕВЬЕ
ПЕРЕВЪСИЩЕ	ВОТЩЕ	КОРЧЕВЬЕ
ПСИЩЕ	РУБУЩЕ	ПРАВДИВЬЕ
МЯСИЩЕ	ПРЕДЪИДУЩЕ	ЗАНИВЬЕ
ГАТИЩЕ	ПУЩЕ	ПОЛУКРИВЬЕ
КАТИЩЕ	ПОПУЩЕ	ПЕРЕТЕТИВЬЕ
ПЛАТИЩЕ	ПРИГЪРЪЩЪ	ПРОТИВЬЕ
РАТИЩЕ	РАЗДЪЛЪЮЩЕ	НЕЛЮБОВЬЕ
ДЪТИЩЕ	ПЛЮЩЕ	ЖИДОВЬЕ
МЕТИЩЕ	МНОГОШУМЯЩЕ	НИЗОВЬЕ
ПЕРЕМЕТИЩЕ	НИЗОВЫЕ	ПОНИЗОВЬЕ
ПОМЕТИЩЕ	СКУТОВЫЕ	ВЪКОВЬЕ
СМЕТИЩЕ	ВПЕРВЫЕ	КОНИКОВЬЕ
ВРЕТИЩЕ	КУПНОСЛАВНЫЕ	СМОКОВЬЕ
ВЕРЕТИЩЕ	ПОДГРАДНЫЕ	ПОЧКОВЬЕ
ПОПРЕТИЩЕ	ПОСЛЪДНЕРОДНЫЕ	ПОДЦРЬКОВЬЕ
МИТРОПОЛИТИЩЕ	МАЛЖЕННЫЕ	РЫБЛОВЬЕ
БОРТИЩЕ	КРИЖЕННЫЕ	ГОЛОВЬЕ
ПОРТИЩЕ	ПОХВЯННЫЕ	ЗАГОЛОВЬЕ
ПРОПАСТИЩЕ	ПРИТВОРНЫЕ	НАГОЛОВЬЕ
МЪСТИЩЕ	ДВОБРАТНЫЕ	ПОДГОЛОВЬЕ

ЗГОЛОВЬЕ	РАЗВОДЬЕ	ВЯЗЬЕ1
ВЗГОЛОВЬЕ	ВОЗВОДЬЕ	ВЯЗЬЕ2
ИЗГОЛОВЬЕ	ГОДЬЕ	ПОДВЯЗЬЕ
ОЗГОЛОВЬЕ	ЗГОДЬЕ	ОТПАЧИВАНИЕ
ОГОЛОВЬЕ	ПОЛГОДЬЕ	ПОДЗАБАЛЬЕ
ПОГОЛОВЬЕ	ПОГОДЬЕ	ПОДЗАВАЛЬЕ
ПОЛОВЬЕ1	НЕПОГОДЬЕ	ПОДВАЛЬЕ
ПОЛОВЬЕ2	СГОДЬЕ	ПОДЗВАЛЬЕ
ИСПОЛОВЬЕ	КОЛОДЬЕ	ПРИВАЛЬЕ
ЗВЪРОЛОВЬЕ	ЗАГОРОДЬЕ	НАКОВАЛЬЕ
ПРИСЛОВЬЕ	ПРЕГОРОДЬЕ	ПОДУВАЛЬЕ
ОТВЪТОСЛОВЬЕ	ПРИГОРОДЬЕ	ПЕРЕКАЛЬЕ
ПЛЕТОСЛОВЬЕ	ВНУТРИГОРОДЬЕ	РАСКАЛЬЕ
ЗИМОВЬЕ	ОКОЛОГОРОДЬЕ	МАЛЬЕ
ПОСТАНОВЬЕ	ПОРОДЬЕ	РОСПАЛЬЕ
СНОПОВЬЕ	ОТРОДЬЕ	ПОРАЛЬЕ
ЗАРОВЬЕ	ЖЕРДЬЕ	ПОДКОРПОРАЛЬЕ
ВЗДУБРОВЬЕ	НАСЕРДЬЕ	НАЧАЛЬЕ
ЗВЪРОВЬЕ	ОСЕРДЬЕ	МОЧАЛЬЕ
ЖИРОВЬЕ	ПРАВОСУДЬЕ	БЪЛЬЕ1
ЗДОРОВЬЕ	ПОСУДЬЕ	БЪЛЬЕ2
СДОРОВЬЕ	НЕМИЛОСРЬДЬЕ	ПОЛУКОРАВЕЛЬЕ
ЗАОСТРОВЬЕ	ПОЛЮДЬЕ	ПРЕВЕЛЬЕ
ЛЪТОВЬЕ	МЕРЗЛЯДЬЕ	НЕЦЕВЕЛЬЕ
ПЛАСТОВЬЕ	ЗАРЯДЬЕ	ПОВЕЛЬЕ
НЕИСТОВЬЕ	ПОРЯДЬЕ	ЗАДЪЛЬЕ
МОСТОВЬЕ	ЗАВРАЖЬЕ	РАЗДЪЛЬЕ
ЗАМОСТОВЬЕ	ВЕРХВРАЖЬЕ	БЕЗДЪЛЬЕ
КУСТОВЬЕ	РУБЕЖЬЕ	ИЗДЪЛЬЕ
ЗАКУСТОВЬЕ	ЗАРУБЕЖЬЕ	РУКОДЪЛЬЕ
ВЕРХОВЬЕ	ПОРУБЕЖЬЕ	ПОДЪЛЬЕ
НАВЕРХОВЬЕ	МАЛОСНЪЖЬЕ	СДЪЛЬЕ
ВЕРВЬЕ	ПАБЕРЕЖЬЕ	ЗЕЛЬЕ
ОБУМЪРТВЬЕ	ПОДБЕРЕЖЬЕ	ОТТЕПЕЛЬЕ
СЛАБЕСТВЬЕ	ПОБЕРЕЖЬЕ	ЖЕРЕЛЬЕ
ОТШЕСТВЬЕ	ПОДКРЕЖЬЕ	ОЖЕРЕЛЬЕ
ЕДИНОВЛАСТЬСТВЬЕ	ЛОЖЬЕ	СЕЛЬЕ
ПРИШЬСТВЬЕ	ПРОТАМОЖЬЕ	ВЕСЕЛЬЕ
ПУТОШЬСТВЬЕ	ПОМОЖЬЕ	ПРИСЕЛЬЕ
ЗАЛЫВЬЕ	ПОДНОЖЬЕ	ОСЕЛЬЕ
КЛАДЬЕ	ВЗНОЖЬЕ	НОВОСЕЛЬЕ
БРАТУЧАДЬЕ	ЗАОСТРОЖЬЕ	ПОСЕЛЬЕ
ПОЛДОБЪДЬЕ	БАТОЖЬЕ	СДЪТЕЛЬЕ
ДООБЪДЬЕ	ОСТОЖЬЕ	ОЧЕЛЬЕ1
ПРАВЕДЬЕ	[ПОЛУКАТОРЖЬЕ]	ОЧЕЛЬЕ2
ЗАЛЕДЬЕ	НЕДУЖЬЕ	РАЗВИЛЬЕ
ПОДЛЕДЬЕ	ЗАЛУЖЬЕ	ПРИВИЛЬЕ
ПЕРВОЛЕДЬЕ	МУЖЬЕ	МОГИЛЬЕ
СЛЪДЬЕ	ЗАМУЖЬЕ	ЖИЛЬЕ
СКАРЪДЬЕ	РУЖЬЕ	ГНИЛЬЕ
ПЕРЕРЕДЬЕ	ПОДДРУЖЬЕ	ОКРИЛЬЕ
РЕФЕДЬЕ	ПОДРУЖЬЕ	НАСИЛЬЕ
ОДЕЖДЬЕ	ПОЛКРУЖЬЕ	ПОСИЛЬЕ
БЕЗДОЖДЬЕ	ОРУЖЬЕ	МОСКОТИЛЬЕ
РОЖДЬЕ	РАСКНЯЖЬЕ	ГОЛЬЕ
МЕРТВОРОЖДЬЕ	ПОДКРЯЖЬЕ	ПРЕДОЛЬЕ
ДЕРЯЖДЬЕ	ПРЯЖЬЕ	КРУГОДОЛЬЕ
ИЗМЕЗДЬЕ	ЗАПРЯЖЬЕ	ПОЛУКОДОЛЬЕ
ГНЪЗДЬЕ	ЖЕЛЪЗЬЕ	ПОДОЛЬЕ
ГВОЗДЬЕ	ЗАЛОЗЬЕ	КОЛЬЕ
БРОЗДЬЕ	ПОЛОЗЬЕ	ЗАКОЛЬЕ
ПОДВОЕВОДЬЕ	ЗАМОРОЗЬЕ	ОКОЛЬЕ



СМОЛЬЕ	ПИЛИГРИМОВАНИЕ	ОТНИМАНИЕ
ЗАПОЛЬЕ	ЗНАМЕНОВАНИЕ	ПОИМАНИЕ
ПОДПОЛЬЕ	ПОСКОНОВАНИЕ	ЗАКАРМАНИЕ
ПЕРЕПОЛЬЕ	ВЕШНОВАНИЕ	ИЗЫМАНИЕ
[ОПОЛЬЕ]	ПОКОПОВАНИЕ	ЕДИНАНИЕ
ВОДОПОЛЬЕ	БОБРОВАНИЕ	ВСЕПОМИНАНИЕ
РАСПОЛЬЕ	ЗДОРОВАНИЕ	ПРИПОМИНАНИЕ
ВСПОЛЬЕ	ЛИТРОВАНИЕ	ЗЛОПОМИНАНИЕ
ЗАСОЛЬЕ	ЗЛОГЛАСОВАНИЕ	ЗАЧИНАНИЕ
ОСОЛЬЕ	СЪТОВАНИЕ	КОПАНИЕ
ПОСОЛЬЕ	ОКУТОВАНИЕ	ОСЫПАНИЕ
БЕССОЛЬЕ	РВАНИЕ	[РАНИЕ]
ЗАСТОЛЬЕ	[ПОРВАНИЕ]	КАРАНИЕ
НАСТОЛЬЕ	ОКЛАДЫВАНИЕ	НАРАНИЕ
ПОДСТОЛЬЕ	ОТКЛАДЫВАНИЕ	БРАНИЕ1
МОСТОЛЬЕ	РАЗВЪДЫВАНИЕ	БРАНИЕ2
ОЦОЛЬЕ	ПОВЪДЫВАНИЕ	ДРАНИЕ
ВЫБЫЛЬЕ	ПРИВЯЗЫВАНИЕ	ЗАПИРАНИЕ
КОПЫЛЬЕ	РАЗЛАМЫВАНИЕ	ПОРАНИЕ
КРЫЛЬЕ	ПРОЛАМЫВАНИЕ	ПРОТИВУВОСПИСАНИЕ
ПЕРВОЗИМЬЕ	ОПАЗНЫВАНИЕ	ПЕЧАТАНИЕ
СЕРЕДОЗИМЬЕ	ОПАСЫВАНИЕ	ПЕРЕПЛЕТАНИЕ
ОТЗИМЬЕ	ОТПИСЫВАНИЕ	ПИТАНИЕ
ВЫШЕУМЬЕ	НЕОБЕРЕГАНЬЕ	НЕПИТАНИЕ
РАЗУМЬЕ	НЕОСТЕРЕГАНЬЕ	МНОГОПИТАНИЕ
ПОДРУМЬЕ	НЕПОСТЕРЕГАНЬЕ	ГЛОТАНИЕ
ПОДЫМЬЕ	ВЫСТЕРЕГАНЬЕ	КОЛОТАНИЕ
ПОДРЮМЬЕ	ЖИГАНЬЕ	ПОДГОРТАНИЕ
ПЕРЕДБАНЬЕ	ОЖИГАНЬЕ	ПРИСТАНИЕ
ОТМЕЖЕВАНЬЕ	КУРГАНЬЕ	ПРОСТАНИЕ
ВОЖЕВАНЬЕ	РУГАНЬЕ	ОПРОСТАНИЕ
ГИЛЕВАНЬЕ	ПОРУГАНЬЕ	ВЕРСТАНИЕ
ПОЛЪВАНЬЕ	ПОЛУБАДАНЬЕ	СКУТАНИЕ
ДНЕВАНЬЕ	РАЗГАДАНЬЕ	ПОЛУКАФТАНИЕ
ОТПЪВАНЬЕ	НАДАНЬЕ	ПРЯТАНИЕ
ПОДСЪВАНЬЕ	ЗАПОВЪДАНЬЕ	ОПИХАНЬЕ
КОЧЕВАНЬЕ	ПРЕДАНЬЕ	БУХАНЬЕ
КАРАШЕВАНЬЕ	ПРОТИВУВОЗДАНЬЕ	ЗАКЫХАНЬЕ
ПАИВАНЬЕ	СВЯЩЕННОЗДАНЬЕ	МОЛОТНИЧАНЬЕ
НАБИВАНЬЕ	ПРОТИВУЗДАНЬЕ	МИРОДОКОНЧАНЬЕ
ПЕРЕСИЖИВАНЬЕ	СЖИДАНЬЕ	ВОРЧАНЬЕ
ОБДЕРЖИВАНЬЕ	ПРИДАНЬЕ	ЗАМОТЧАНЬЕ
ДОИСКИВАНЬЕ	НЕВЗДЕРЖАНЬЕ	БУЧАНЬЕ
ЗАВАЛИВАНЬЕ	ИЗДЕРЖАНЬЕ	РАЗЛУЧАНЬЕ
ЗАГОТОВЛИВАНЬЕ	ПОДЕРЖАНЬЕ	МЪШАНИЕ
ОПРОМЫШЛИВАНЬЕ	СКАЗАНЬЕ	ПОТЪШАНИЕ
ПОЧИНИВАНЬЕ	НИЗАНЬЕ	ПЪРОШАНИЕ
НАВАРИВАНЬЕ	ПРЕСКАКАНИЕ	НАСЛУШАНИЕ
НАДСМАТРИВАНЬЕ	БРАКАНИЕ	ОБРАЩАНИЕ
СКОЛАЧИВАНЬЕ	СКАНИЕ	НАВЪЩАНИЕ
ПРИВОРАЧИВАНЬЕ	ПОДЫСКАНИЕ	ПОСВЪЩАНИЕ
НАВЕРЧИВАНЬЕ	РАЗЫСКАНИЕ	ПРОЩАНИЕ
ЗАШИВАНЬЕ	МЪШКАНИЕ	ВЫПУЩАНИЕ
НАШИВАНЬЕ	ЗАМЪШКАНИЕ	ГРЕБЕНИЕ
ЗАВЪШИВАНЬЕ	ЗАМЫКАНИЕ	СКРЕБЕНИЕ
НАВЪШИВАНЬЕ	ЛЮЛЮКАНИЕ	ПОШИБЕНИЕ
ПОСТЪДСТВОВАНЬЕ	ВЯКАНИЕ	ПОЗОБЕНИЕ
ПОЪЗДОВАНИЕ	ОБЛАНЬЕ	БРЕВЕНИЕ
СКАЗОВАНИЕ	ПРИСЛАНИЕ	НЕЦЕВЕНИЕ
КОВАНЬЕ	АТАМАНИЕ	ПОЛЖИВЕНИЕ
ЖАЛОВАНИЕ	ОБМАНИЕ	МОВЕНИЕ
ПОЖАЛОВАНИЕ	ИМАНИЕ	ПОЗДРОВЕНИЕ

ПОРОВЕНЬЕ	ПОВЕРВЛЕНЬЕ	ПЛЮСЕНЬЕ
РВЕНЬЕ	ДЛѢНЬЕ	ОПЛЕНЬЕ
БЕРВЕНЬЕ	БЪЛЕНЬЕ	ОТЯГОТЪНЬЕ
НЕЦЫВЕНЬЕ	НАДЪЛЕНЬЕ	ДОБРОХОТЪНЬЕ
СКЛАДЕНЬЕ	ОПЕЛЕНЬЕ	СЛАСТОХОТЪНЬЕ
ПАДЕНЬЕ	ЖИЛЕНЬЕ1	ИЗРАСТЕНЬЕ
ПОДПАДЕНЬЕ	ЖИЛЕНЬЕ2	ЗАГОСТЕНЬЕ
РАДЪНЬЕ	КЛЕНЬЕ	ПОШТЕНЬЕ
ОПОВЪДЕНЬЕ	НЕДОРАЗУМЛЪНЬЕ	ПРОПЯТЕНЬЕ
ОСАЖДЕНЬЕ	ЗВОЛЕНЬЕ	КОНОПАЧЕНЬЕ
ИЗЪЪЖДЕНЬЕ	ИЗДОВОЛЕНЬЕ	БРАЧЕНЬЕ
СЕМИДЕНЬЕ	НЕМОЛЕНЬЕ	ЛЕГЧЕНЬЕ
СИДЪНЬЕ	СМОЛЕНЬЕ	ПОЛЕГЧЕНЬЕ
ОДЕНЬЕ	ПОЛЕНЬЕ	СВЪЧЕНЬЕ
ЛАДОДЕНЬЕ	КРЕСТОПРЕСТУПЛЕНЬЕ	ЛЪЧЕНЬЕ
ВОЛОДЪНЬЕ	МАСЛЕНЬЕ	ПЕЧЕНЬЕ1
РАВНОДЕНЬЕ	ПОСУЛЕНЬЕ	ПЕЧЕНЬЕ2
ПОЛУДЕНЬЕ	ОЛИФЕНЬЕ	ЗАРЕЧЕНЬЕ
ОВБАЖЕНЬЕ	СМЫШЛЕНЬЕ	СЪЧЕНЬЕ
ЗАВЛАЖЕНЬЕ	ПЕРЕДМЫШЛЕНЬЕ	РЪШЕЧЕНЬЕ
АЛМАЖЕНЬЕ	КАМЕНЬЕ	АКСАМИЧЕНЬЕ
ПРОПАЖЕНЬЕ	ПРЕДЗНАМЕНЬЕ	КОРМЩИЧЕНЬЕ
САЖЕНЬЕ	РАМЕНЬЕ	КОЧЕНЬЕ
ЗАСАЖЕНЬЕ	РАМЕНЬЕ	ВОЛОЧЕНЬЕ
БЕРЕЖЕНЬЕ	КРЕМЕНЬЕ	ПОЗОЛОЧЕНЬЕ
НЕИЗБЕРЕЖЕНЬЕ	ПОРОМЕНЬЕ	КОЛОЧЕНЬЕ
ПРЕЖЕНЬЕ	ГУМЕНЬЕ	МОЛОЧЕНЬЕ
ПОЖЕНЬЕ	ОГУМЕНЬЕ	ВЕРЧЕНЬЕ
ПОНИЖЕНЬЕ	ИЗУМЪНЬЕ	НАУЧЕНЬЕ
СИЖЕНЬЕ	ПОДДЫМЕНЬЕ	БУЧЕНЬЕ
ВЫСВОБОЖЕНЬЕ	ПОЛЪНЕНЬЕ	ЛАЗУЧЕНЬЕ
ПАВОЖЕНЬЕ	МИШЕНЬЕ	СКОРОВЫЧЕНЬЕ
ПРОВОЖЕНЬЕ	ПОЛОНЕНЬЕ	ЛЕВКАШЕНЬЕ
ПОЛОЖЕНЬЕ	РОНЕНЬЕ	ПАШЕНЬЕ
РУКОПОЛОЖЕНЬЕ	СКВЕРНЕНЬЕ	НЕПОСІТЬШЕНЬЕ
ПОДМОЖЕНЬЕ	ОТЕСНЕНЬЕ	ПРЕГРЪШЕНЬЕ
ИЗНЕМОЖЕНЬЕ	РАССТРОЕНЬЕ	ПЕРЕШЕНЬЕ
ИЗМОЖЕНЬЕ	ПЕНЬЕ	ВИШЕНЬЕ
ЗАПОЖЕНЬЕ	ПЪНЬЕ	МШЕНЬЕ
РОЖЕНЬЕ1	МЕЖУПЕНЬЕ	КОШЕНЬЕ
РОЖЕНЬЕ2	ПАРЕНЬЕ	ПОДМОШЕНЬЕ
ГОРОЖЕНЬЕ	КАНФАРЕНЬЕ	ПУСТОШЕНЬЕ
ГУЖЕНЬЕ	ОДОВРЕНЬЕ	СВЕРШЕНЬЕ
ПРУЖЕНЬЕ	СМЪРЕНЬЕ	ПОКУШЕНЬЕ
ПРЯЖЕНЬЕ	СМИРЕНЬЕ	ПОСТУШЕНЬЕ
ВОУБИЕНЬЕ	ПРИГОВОРЕНЬЕ	ВАЛЫШЕНЬЕ
ПОВАЛЕНЬЕ	ПОЗОРЕНЬЕ	ОЧИЩЕНЬЕ
НЕЖАЛЪНЬЕ	КОРЕНЬЕ	ПОЛЩЕНЬЕ
РАССЛАБЛЕНЬЕ	ОКОРЕНЬЕ	ВОЩЕНЬЕ
ОТРЕБЛЕНЬЕ	ПОКОРЕНЬЕ	РОЩЕНЬЕ
ЗУБЛЕНЬЕ	ЗАПРЪНЬЕ	СМУЩЕНЬЕ
РУБЛЕНЬЕ	СМОТРЕНЬЕ	ОТЦЫЩЕНЬЕ
ИЗЛЮБЛЕНЬЕ	ОСМОТРЕНЬЕ	СВЯЩЕНЬЕ
ПЛАВЛЕНЬЕ1	ОСТРЕНЬЕ	ОСВЯЩЕНЬЕ
ПЛАВЛЕНЬЕ2	ВОСТРЕНЬЕ	ДОБРОВАЗНЬЕ
ПРЕПЛАВЛЕНЬЕ	ПРОХЫРЕНЬЕ	ДУБИНЬЕ
СЛАВЛЕНЬЕ	ЗАСЪНЬЕ	БОТВИНЬЕ
ПОЗДРАВЛЕНЬЕ	ПЕРЕДСЪНЬЕ	НЕВЪДИНЬЕ
МУРАВЛЕНЬЕ	ПОДСЪНЬЕ	ОБНИЗИНЬЕ
ПРОТИВЛЕНЬЕ	ПЕРВОВЕСЕНЬЕ	КЛИНЬЕ
ИЗДОВЛЕНЬЕ	ПРИВОЗНЕСЕНЬЕ	КРИНЬЕ
ИЗГОТОВЛЕНЬЕ	ЕЖЕВОСКРЕСЕНЬЕ	МОСКОТИНЬЕ

СВОЕЧИНЬЕ	ВОДВОРЬЕ	ПОЛУБАРХАТЬЕ
ПОДДОНЬЕ	ПОДВОРЬЕ	ПОЧАТЬЕ
ОДОНЬЕ	ЗАГОРЬЕ	ЗАХРЕБЕТЬЕ
ПОДОНЬЕ	ПОДГОРЬЕ	ВЪТЬЕ
ОБОКОНЬЕ	ВЗГОРЬЕ	СВЪТЬЕ
ОБЛОНЬЕ	ИЗГОРЬЕ	ПЕРЕДКЛЕТЬЕ
БОЛОНЬЕ	ПРИГОРЬЕ	ПЛЕТЬЕ
ОБОЛОНЬЕ	НИЗОГОРЬЕ	СЛЪТЬЕ
МОЛОНЬЕ	КОРЬЕ	МЪТЬЕ
НАДПРИСЛОНЬЕ	КОКОРЬЕ	КМЕТЬЕ
ПОДПРИСЛОНЬЕ	ПОДОСОКОРЬЕ	СМЕТЬЕ1
[ПОТРОНЬЕ]	СКОРЬЕ	СМЕТЬЕ2
ПОДСОСОНЬЕ	ЗАМОРЬЕ	ОТПЪТЬЕ
ЗАТОНЬЕ	ВЗМОРЬЕ	ПОЛУКАРЕТЬЕ
ПЕРЕТОНЬЕ	ПРИМОРЬЕ	ГРЪТЬЕ
ЗАТЫНЬЕ	ЛУКОМОРЬЕ	ВЕРЕТЬЕ
ПАЯНЬЕ	ПОМОРЬЕ	СВЪТЬЕ
ОТЧАЯНЬЕ	ПОДСПОРЬЕ	БИТЬЕ
СЪЯНЬЕ	ПОСПОРЬЕ	НАБИТЬЕ
МЕДЛЯНЬЕ	НАУТРЬЕ	ВИТЬЕ
ПЕРЕПОЛЯНЬЕ	ПУЗЫРЬЕ	ЖИТЬЕ
ГУЛЯНЬЕ	ПУТЫРЬЕ	НЕЖИТЬЕ
РОВНЯНЬЕ	ЗАМОНАСТЫРЬЕ	КРАСНОЖИТЬЕ
РАЗМЪНЯНЬЕ	ПОДКВАСЬЕ	ПОЖИТЬЕ
ЗАГОНЯНЬЕ	ВЛАСЬЕ	НЕПОЖИТЬЕ
СВЪТОСЪЯНЬЕ	ПОЛУАТЛАСЬЕ	ПРОЖИТЬЕ
КЛЕПЬЕ	НАТАМАСЬЕ	ЛИТЬЕ
РЪПЬЕ	НЕНАСЬЕ	ВОДОЛИТЬЕ
ОТРЕПЬЕ	НАПРАСЬЕ	ПРОЛИТЬЕ
КОПЬЕ	ПЕРЕЧАСЬЕ	СВЪТОЛИТЬЕ
ОХЛОПЬЕ	МЕЖИЧАСЬЕ	СВОИТЬЕ
ПОЛУСТОПЬЕ	ОДНОЧАСЬЕ	ПИТЬЕ
ПЕРЕДАНБАРЬЕ	ПОЛУЧАСЬЕ	КРОВОПИТЬЕ
ПОДПОВАРЬЕ	ПОДНАВЪСЬЕ	ПРОПИТЬЕ
КОМАРЬЕ	ПЕРЕВЪСЬЕ	ПРИШИТЬЕ
НАПАРЬЕ	СЛАВОСЛОВЕСЬЕ	ОХОБОТЬЕ
ЗАОЛТАРЬЕ	ПОДЛЪСЬЕ	МОСКОТЬЕ
ПОЛУСЕРЕБЕРЬЕ	ПЕРЕЛЪСЬЕ	ЗАБОЛОТЬЕ
ПОДВЕРЬЕ	ПОЛЪСЬЕ	ПОДБОЛОТЬЕ
ДВОЕВЪРЬЕ	ПУСТОПЛЕСЬЕ	ПРИБОЛОТЬЕ
ЗВЪРЬЕ	СЛЪСЬЕ	ПОЛУЗОЛОТЬЕ
ДВОВЪРЬЕ	ВЕРЕСЬЕ	КОЛОТЬЕ
ПОЛУКОВЕРЬЕ	ПОЛУМИСЬЕ	МОЛОТЬЕ
ПОЛУВЪРЬЕ	КОСЬЕ	ПОЛОТЬЕ
ЗАОЗЕРЬЕ	ВОЛОСЬЕ	ПОЛУМОТЬЕ
ОБОЗЕРЬЕ	ПЕРЕГОЛОСЬЕ	ЛОПОТЬЕ
ПОДОЗЕРЬЕ	ПРЕГОЛОСЬЕ	ЗАВОРОТЬЕ
ПОЛУМЪРЬЕ	ПЕРЕНОСЬЕ	ПРАВОРОТЬЕ
ПЕРЬЕ	НАУСЬЕ	ПРОВОРОТЬЕ
ЛЮБОПЕРЬЕ	ПОЛУБУСЬЕ	БЕСПОРОТЬЕ
ПОВЪТЕРЬЕ	ПРОУСЬЕ	ПЕРЕХОТЬЕ
ПОДМАСТЕРЬЕ	БРУСЬЕ	СЛАВОХОТЬЕ
ПАВЕЧЕРЬЕ	ПОЯСЬЕ	ДЕРТЬЕ
ПОЛУВИРЬЕ	СДАТЬЕ	БЕСПОРТЬЕ
НЕМИРЬЕ	ЖАТЬЕ	ПЛАСТЬЕ
ПЕРЕМИРЬЕ	ПЛАТЬЕ	НЕНАСТЬЕ
РАЗМИРЬЕ	ИМАТЬЕ	ПРИСТРАСТЬЕ
ЗАБОРЬЕ	МАНАТЬЕ	СЛАДОСТРАСТЬЕ
ПОБОРЬЕ	ПРОГНАТЬЕ	ЗЛОСЧАСТЬЕ
ЗАДВОРЬЕ	БРАТЬЕ	БЕССЧАСТЬЕ
НАДВОРЬЕ	РАЗВРАТЬЕ	БЕЗНЕВЪСТЬЕ
ОДВОРЬЕ	ДОСТАТЬЕ	ПЕРВОНАМЪСТЬЕ

ПЛОСКОМЪСТЬЕ	КУЛАЧЬЕ	ПОДВЕРШЬЕ
ПОМЪСТЬЕ	ПОЛУКУШАЧЬЕ	ПОВЕРШЬЕ
ЛЕПЕСТЬЕ	ВЪЧЬЕ	СКУПОДУШЬЕ
ПЕРЕКРЕСТЬЕ	ПОДЛАВЕЧЬЕ	ЗАПУШЬЕ
СЕРЕДОКРЕСТЬЕ	БЕЗВЪЧЬЕ	ПОДГОРУШЬЕ
ПОКРЕСТЬЕ	СКОРОВЪЧЬЕ	ПОТРУШЬЕ
ПОХРЕСТЬЕ	НАПЛЕЧЬЕ	НЕОБЩЬЕ
ПОЧЕСТЬЕ	ОПЛЕЧЬЕ	[НЕПРИБОБЕШЬЕ]
ОТШЕСТЬЕ	ЗАОПЛЕЧЬЕ	ПОДЛЕЩЬЕ
ЗАВИСТЬЕ	ЗАРЪЧЬЕ	ПОДПЕШЬЕ
КИСТЬЕ	МЕЖРЪЧЬЕ	БЕСПЛИЩЬЕ
ЛИСТЬЕ	ПОРЪЧЬЕ	НЕМОЩЬЕ
ОХВОСТЬЕ	ПОДМОШЕЧЬЕ	СКУПЯЕ
ОТГОСТЬЕ	РОЖЬЕ	СКОРЯЕ
КОСТЬЕ1	[ПРИЛБИЧЬЕ]	ПОСКОРЯЕ
КОСТЬЕ2	ВИЧЬЕ	ПООСТРЯЕ
ЗАМОСТЬЕ	ПАЛИЧЬЕ	
ПЕРЕДМОСТЬЕ	РАЗНОЛИЧЬЕ	<b>Ж</b>
ПРЕДМОСТЬЕ	ПОДСУДНИЧЬЕ	Ж1
ПОДМОСТЬЕ	ЗАБОЖНИЧЬЕ	Ж2
ВЗМОСТЬЕ	ВОЗНИЧЬЕ	
ПРИМОСТЬЕ	ПОДСЪННИЧЬЕ	<b>И</b>
ПРЪПРОСТЬЕ	КИРПИЧЬЕ	И1
ОТВЕРСТЬЕ	БИРИЧЬЕ	И2
ВУСТЬЕ	ПРОТОЛЧЬЕ	И3
КУСТЬЕ	ПОЛУБОЧЬЕ	И4
ПЯСТЬЕ	МЕЖЛАВОЧЬЕ	ПРИДАИ
ЗАПЯСТЬЕ	КЛЮЧЬЕ	РАЗЛЪЖАИ
ОПЯСТЬЕ	ЗАВОЛОЧЬЕ	ДОЛЖАИ
ЛОСКУТЬЕ	НАВОЛОЧЬЕ	ЛЪЖАИ
ЗЛОСЛУТЬЕ	БЕЗМОЧЬЕ	ПРИКРАИ
НАГНУТЬЕ	ПОМОЧЬЕ	ПОЗАРАТАИ
КНУТЬЕ	ПОЛУНОЧЬЕ	ПОЗОРАТАИ
ПЕРЕПУТЬЕ	ОПОЧЬЕ	ПОТАИ
[ПОПУТЬЕ]	ЗОРОЧЬЕ	ОПОТАИ
РАСПУТЬЕ	ПОДПЪСОЧЬЕ	ПОСЛУХОТАИ
ПРУТЬЕ	ЗАИСТОЧЬЕ	ЛЕГЧАИ
ПАКИБЫТЬЕ	ЗАЛУЧЬЕ	БИНЧАИ
РАЗВЫТЬЕ	КАБЛУЧЬЕ	ИЗГРЕБИ
ПОВЫТЬЕ	РАЗЛУЧЬЕ	СТРЕБИ
КУСТОВЫТЬЕ	СЛУЧЬЕ	ОТРЕБИ
МЫГТЬЕ	ПУЧЬЕ	ОГИБИ
ПРИКОПЫТЬЕ	ЗАРУЧЬЕ	ПОЛКЕРБИ
РЫГТЬЕ1	НАРУЧЬЕ	ОТРУБИ
РЫГТЬЕ2	ОБРУЧЬЕ	ПОХБИ
КРЫТЬЕ	ДРУЧЬЕ	РАВВИ
ПОКРЫТЬЕ	ПОРУЧЬЕ	ПОТАКВИ
ПРЕСЫТЬЕ	ПОЛУКЛЮЧЬЕ	ДОМОВИ
РЮТЬЕ	ДРЮЧЬЕ	НАСТЕГНОВИ
СВЯТЬЕ	КРЮЧЬЕ	РАУВИ
НЕЯТЬЕ	ПОЛУКРЮЧЬЕ	ПАХВИ1
ПРЕЯТЬЕ	ПОЛУВЕШНЯЧЬЕ	ПАХВИ2
ПРИЯТЬЕ	МЕЖМЪСЯЧЬЕ	ПОХВИ
КЛЯТЬЕ	ПЛАШЬЕ	НОШВИ
ПРОКЛЯТЬЕ	ПОДЧАШЬЕ	НЪЩЬВИ
МЯТЬЕ	ПЛОШЬЕ	НАДРАГИ
ПАМЯТЬЕ	МОШЬЕ	ДОРАГИ
НЯТЬЕ	ПРАМОШЬЕ	ВАРЕГИ
ЗАПЯТЬЕ	НУТРИМОШЬЕ	ПОСТРЪГИ
РАСПЯТЬЕ	ПОРОШЬЕ	СЕГИ
КАЗАЧЬЕ	ВЕТОШЬЕ	
ПОЛУКАЗАЧЬЕ	ПУСТОШЬЕ	

ВАЧЕГИ	МЕЖДИ	ПОПУЖИ
ДРОБЕЗГИ	ПРОМЕЖДИ	НЕВЧУЖИ
КАЛИГИ	ВОЖДИ	ЛЫЖИ
ПОСТРИГИ	НЪСКОЛЬКОЖДИ	ЗИ
КАНГИ	ПОСЕРИДИ	НАЗИ
РАНГИ	ПОЛТРЕОДИ	РОЗВЕЗИ
ВАРЕНГИ	ПОЛТРИОДИ	МАРКЕЗИ
ИЧЕДОГИ	ПОДИ	РЕТЕЗИ
РЯДОГИ	ИСПОДИ	ВБЛИЗИ
ПОДНОГИ	НАИСПОДИ	ОНЗИ
БЪЛОНОГИ	БУДИ1	СКВОЗИ
САПОГИ	БУДИ2	[ПАПОРЗИ]
ДОРОГИ	НИБУДИ	ПОДВЯЗИ
ПОЛДОРОГИ	ОТНЪКУДИ	[ПЛАВИИ]
ПАТОГИ	БРУДИ	ВОЛШВИИ
ИЧЕТОГИ	ЛЮДИ1	ПОЛСТАДИИ
ПОТОГИ	ЛЮДИ2	ЕЛАНДИИ
ИСЕРГИ	НЕЛЮДИ	ЗОДИИ
ПОЛПЕРЕТЕРГИ	[СЛЯДИ]	ВЪВЪЗДЖИИ
НАКРУГИ	ПОЛПЯДИ	ПАНЗИИ
ПОПРУГИ	ПРАВЪИ	ПРИНИКИИ
РАСТУГИ	[НЕВЪИ]	НАРДОПИСТИКИИ
РЪПЧУГИ	РАЗВЪИ	ИНОЗЕМЕТСКИИ
МЛЫГИ	ПОХУХНИВЪИ	СЛУЖБАНАЧАЛНИЧЬ-
ИЧЕТЫГИ	ОТВЪИ	СКИИ
ИЧИТЫГИ	ДЕИ	АЦКИИ
КАНЪИ	БУДЪИ	НАРЕЧКИИ
ДЕНЪИ	БЛИЖЕИ	СЛАТЕНЬКИИ
РОСТЯГИ	ПАТРИКЕИ	ПОДАЛИИ
ЗАДИ	САДУКЕИ	РУСАЛИИ
НАЗАДИ	САДДУКЕИ	ЛАНИИ
ЗЗАДИ	ПОДАЛЪИ	ПЕРЪВНИИ
ПОЗАДИ	ОВИЛЪИ	ПОГАНОМЫСЛЕНИИ
СЗАДИ	ПОЛЗМЪИ	ИГУМЕНИИ
РАДИ	ВНЪИ	КАТИХУМЕНИИ
ЗАРАДИ	ПОСЛАЖДЕНЪИ	ГРЪНИИ
ДЛЯ РАДИ	ОВИОНЪИ	ПАЗНИИ
САДИ	ЛЪЛЪИ	ОСМЪДЕСЯТОЛЪТНИИ
ПАБЪДИ	ВСТАРЪИ	ОТЬСЪДЕШЪНИИ
ВЪДИ	ПРЕСТАРЪИ	ОТЬСЪДЕШЪНИИ
АЗВЪДИ	ИРЕИ	НЫНЪЩЪНИИ
ПОСЛЪДИ	НАУТРЪИ	СКРАПИИ
НАПОСЛЪДИ	НАУТРЕИ	РЪПИИ
ПЕРЕДИ	ОСЪИ	ПРЪКУПИИ
ВПЕРЕДИ	НЕКРОТЪИ	ПАНАРИИ
ПОПЕРЕДИ	ГЛАФЪИ	ПАРАМОНАРИИ
СЕРЕДИ	МАНИХЪИ	ПОНАРИИ
ОСЕРЕДИ	ЛУЧЕИ	БОЖДРИИ
ПОСЕРЕДИ	НАВВЫШШЕИ	ИРИИ
ПРЕДИ	ПОЛ-ОБЖИ	НАУТРИИ
НАПРЕДИ	ПОРУБЕЖИ	КУРИИ
ВПРЕДИ	МЕЖИ	СИИ
ОПРЕДИ	ПОМЕЖИ	РУСИИ
ВОПРЕДИ	ПРОМЕЖИ	ВЪТИИ
НАСРЕДИ	ПЕРЕЖИ	КАТОНОТИИ
ВСРЕДИ	НАПРЕЖИ	ВЗАПЕРТИИ
ОСРЕДИ	ВОЖЖИ	НАПОЛЪНЕЧИСТИИ
ПОСРЕДИ	ДРОЖЖИ	ПОЛЪСТИИ
ВПОСРЪДИ	ВОЗЖИ	АЛАФИИ
РЕФЕДИ	НИЖИ	ПЛОВЧИИ
ОБЪЪДИ	ОБНОЖИ	САГЧИИ
МНОГАЖДИ	ПОНОЖИ	КРЕЧАГЧИИ

ЛАСКОЧИИ	ПРАНИЗКИ	СКЛАДЕНКИ
ЛУЧИИ	РИЗКИ	ПОЪЗДЕНКИ
ЛАСКЪЧИИ	ВЫМОРОЗКИ	НОЖЕНКИ
САМЪЧИИ	БЕРЕЗОВИКИ	САПОЖЕНКИ
ВИНОЧВАНЪЧИИ	КРЕНОВИКИ	РОЖЕНКИ
ЛЪСТЪЧИИ	КИКИ	СВЯЗЕНКИ
ЛЮЧИИ	ЛИКИ	ПОЛУГОЛЪНКИ
ВЯЩЕШИИ	КОЛИКИ	НАКОЛЪНКИ
ОБРЪЗГЪШИИ	МОЛЕБНИКИ	ДВОЕНКИ
ОСОБЪШЪДЪШИИ	ГВОЗДНИКИ	ОДВОЕНКИ
ЛЮЩИИ	БЛАЗНЕНИКИ	ГРЕНКИ
АКИ	ВАРЕНИКИ	ЗАКОРЕНКИ
ПАКИ	НИСЕНИКИ	НИЧЕНКИ
НАИПАКИ	НИЧЕНИКИ	ВОЛОЧЕНКИ
ОПАКИ	ЛУЖНИКИ	ЛУЧЕНКИ
НАОПАКИ	МОЛИТВЕННИКИ	НОВИНКИ
ВРАКИ	НАКОЛЪННИКИ	ОДИНКИ
БУРАКИ	ГОСТИННИКИ	ПАХЛИНКИ
САКИ	РАРНИКИ	ПОМИНКИ
БОБКИ	ЛЪСНИКИ	ПОЛ-ОСМИНКИ
ЛОБКИ	КОЛОСНИКИ	ГОСТИНКИ
КОРОБКИ	ДВОЧАСТНИКИ	МОРШИНКИ
ОДНОЛУБКИ	НАРУЧНИКИ	НОЖОНКИ
ДЫБКИ	ОБЫЧАЮПРЪТЪЧНИКИ	ДЕНЪЖОНКИ
НОГАВКИ	РАЛЬНИКИ	НАДОЛОНКИ
ПОЛПРАВКИ	ПОКЛАНЯЛЪНИКИ	ПОСТРОНКИ
ПОЛВЕРЕВКИ	ВОЛОСЯНИКИ	[ВЕРХОНКИ]1
ВЫСЪВКИ	ПОЛПИКИ	ВЕРХОНКИ2
НОЧЕВКИ	САНДРИКИ	ПОЛСОЛЯНКИ
СЛИВКИ	МРИКИ	ПОЛВОЛОКИ
ПОДШИВКИ	КЛЕЩИКИ	ПЕРЕМОКИ
НАЧОВКИ	ВЫВЪЙКИ	СМОКИ
НОЧОВКИ	ОЛЕЙКИ	ПОКИ
ПОМЪВКИ	ВЫСЪЙКИ	ВПРОКИ
ЗАДКИ	ЗАВОЙКИ	ОТОКИ
СНЪДКИ	ПРИВАЛКИ	РАСТОКИ
НЕДОЪДКИ	КАРАЛКИ	ПОЛСХЛИПКИ
НАПРЕДКИ	КОРАЛКИ	ОХЛОПКИ
ВПРЕДКИ	ПОЛЪБЛКИ	ВЪГТОПКИ
ОБЪЪДКИ	СКОБЕЛКИ	ПЕРЕСТУПКИ
ПОДЪВЪЗДКИ	ОБМЕЛКИ	ВЫВАРКИ
ПОЛЛОДКИ	ПЕЛЕПЕЛКИ	ОТПАРКИ
ИСПОДКИ	НАБИЛКИ	ПАТЕРКИ
НЕСХОДКИ	ВИЛКИ	ОТИРКИ
ПОЛМОРЦКИ	ЖИЛКИ	ВШИРКИ
ПОЛПОЛМОРДКИ	ВЫМИЛКИ	ОБОРКИ
ПОЛПОЛПОЛМОРДКИ	НОСИЛКИ	ЗАВОРКИ
ПОДШЫДКИ	БАХИЛКИ	ЗАУМОРКИ
ПОЛРЪБКИ	ОЛКИ	ПОРКИ
ПРЕКИ	ОБМОЛКИ	ОТПОРКИ
ВПРЕКИ	ОБЛАМКИ	ПОЛУШОРКИ
ВОПРЕКИ	ОТЛАМКИ	ПРОСКУРКИ
КАЛЕЖКИ	НАРАМКИ	ПАТЫРКИ
ДЕНЕЖКИ	ЕМКИ	РАБСКИ
ПРИБЕРЕЖКИ	ПОТЕМКИ	ВОРОВСКИ
КАЛИЖКИ	СЖИМКИ	ПЛУТОВСКИ
ВДОЛЖКИ	ИЗДОИМКИ	ЛЕБЕДСКИ
ОТЛОЖКИ	БАНКИ	ГОСПОДСКИ
САПОЖКИ	ОРГАНКИ	НАРОДСКИ
ДОРОЖКИ	НОЖАНКИ	НЕЛЮДСКИ
САЛАЗКИ	БАРАНКИ	ПО-ЛЮДСКИ
ГЛАЗКИ	САНКИ	ВЪСКИ

ОТВЪСКИ	ПЪЯНИЧСКИ	ПРИТАЧКИ
НЕМУЖЕСКИ	ОПИЧСКИ	НАПЛЕЧКИ
ЗАПЕСКИ	НАШСКИ	ОПЛЕЧКИ
РАСТЕСКИ	ДУШСКИ	СЪНЕЧКИ
НЕЧЕЛОВЪЧЕСКИ	КОЛЫСКИ	ДВОЕЧКИ
ОТЕЧЕСКИ	ПОРЫСКИ	ОТСЪЧКИ
БЛАГОРОДНИЧЕСКИ	ЕВАНГЕЛЪСКИ	ИЧКИ
ОТХОДНИЧЕСКИ	ПРЕДСТАТЕЛЪСКИ	ОКЛИЧКИ
МУЧЕНИЧЕСКИ	ПОБЪДИТЕЛЪСКИ	СЪНИЧКИ
РАЗБОЙНИЧЕСКИ	СВЯТИТЕЛЪСКИ	ОЧКИ1
ОЗОРНИЧЕСКИ	РАЧИТЕЛЪСКИ	ОЧКИ2
КЛЕВЕТНИЧЕСКИ	МУЧИТЕЛЪСКИ	ПОЛБОЧКИ
ПОСТНИЧЕСКИ	ПРИЯТЕЛЪСКИ	ЗУБОЧКИ
НАЧАЛНИЧЕСКИ	ПЪСНЪСКИ	ПОДСТАВОЧКИ
КАТЕГОРИЧЕСКИ	ВСЯКОЛИЧЪСКИ	ПЕДЕПЕЛОЧКИ
МЕТАФОРИЧЕСКИ	БАЛЯСКИ	ВИЛОЧКИ
ДВОЙЧЕСКИ	ОХАРАТКИ	ВОЛОЧКИ
ВОЛЧЕСКИ	ОХОРАТКИ	РАМОЧКИ
СЪМЕНЧЕСКИ	КАЗАЧАТКИ	ЛИСЕНОЧКИ
ОЧЕСКИ	ДВОЙЧАТКИ	ЛАПОЧКИ
КНИГОЧЕСКИ	ПРОЦВЪТКИ	ПОЛПОЧКИ
ПРОРОЧЕСКИ	ДЪТКИ	ВЪСОЧКИ
ИНОЯЗЫЧЕСКИ	ПОДГНЪТКИ	СНЪТОЧКИ
МНОГОЯЧЕСКИ	СНЪТКИ	ПОРТОЧКИ
ВСЯЧЕСКИ	ПОЛЧЕТКИ	ОНУЧКИ
СКОМОРОШЕСКИ	НАЛИТКИ	ПОДРУЧКИ
МУЖСКИ	ПОДШИТКИ	ПОРУЧКИ
ОПИИСКИ	ПРИШИТКИ	ЗАМАШКИ
КИСКИ	ОШИТКИ	КОРМИШКИ
РИСКИ	КОЛТКИ	САНИШКИ
ДРИСКИ	КОТКИ	ДРОВНИШКИ
СВОЙСКИ	ЛАКОТКИ	СЪНИШКИ
ПОГАНСКИ	СИРОТКИ	НЕДОСТАТИШКИ
ПО-ИСПАНСКИ	ПРИКОРОТКИ	РОБЕТИШКИ
СЛОВЕНСКИ	ПОРОТКИ	ДЪТИШКИ
ПО-СЛОВЕНСКИ	ПОЛФАРТКИ	ПУРТИШКИ
ЕЛИНСКИ	ПОЛЧЕТВЕРТКИ	РОБЯТИШКИ
НЕПРИЯЗНИНСКИ	ПОРТКИ	ПОРОШКИ
САЛПИНСКИ	БЛЕСТКИ	НАУШКИ
НЕВЪСТИНСКИ	ОШЕСТКИ	ГАЛУШКИ
СКВЕРНСКИ	КОСТКИ	ДЪТУШКИ
НЕХРИСТИЯНСКИ	МОСТКИ	ВИТУШКИ
ПЪЯНСКИ	ПОДМОСТКИ	ПЯТУШКИ
НАКОСКИ	ВЫМОСТКИ	КРАЛЪКИ
ЗАПОЛОСКИ	ОБУТКИ	МУЗОЛЪКИ
РАЗНОСКИ	ПЛУТКИ	КОЛЪКИ
СКОПСКИ	ПРУТКИ	ВСКОЛЪКИ
МАТЕРСКИ	ПРИКОПЫТКИ	КОРОЛЪКИ
МАСТЕРСКИ	РОБЯТКИ	БАНЪКИ
СБОРСКИ	РУКИВЯТКИ	СКРЕБЕНЪКИ
МНОГОЧАССКИ	СВЯТКИ	ДВОЕНЪКИ
ПЕССКИ	НАМЯТКИ	ЛИ
НАВАТСКИ	ЗАПЯТКИ	АЛИ
РЕТСКИ	БУКИ	РОГАЛИ
ПАРАЗИТСКИ	ПРИЛУКИ	ИЗДАЛИ
СКОТСКИ	ПОРУКИ	ПОДАЛИ
ПЛОТСКИ	ПОЛШТУКИ	ОТДАЛИ
ПОТСКИ	КЛЕЦКИ	КАЛИ
ПРИЯТСКИ	ОТЕЦКИ	КРАЛИ
РОСПУСКИ	КУЛАЧКИ	КИНОКЕФАЛИ
МНОГАЧСКИ	ОКАРАЧКИ	ГРАБЛИ
РАЗЛИЧСКИ	БУРАЧКИ	НЕГЛИ

НИГЛИ	НИ1	ИЖЕКОНИ
ПОДЛИ	НИ2	ИСКОНИ
ЕЛИ	НИЗ	ЛОНИ
ОТАДЪБЛИ	ПОЛБАНИ	ПОЛДОЛОНИ
ПОЛНЕДЪБЛИ	ЛАНИ	ПОЛТОНИ
ЕЖЕЛИ	РАХМАНИ	КАЛУФОНИ
НЕЖЕЛИ	ОПАНИ	КАЛУХОНИ
НИЖЕЛИ	САНИ	[ОГАРНИ]
ОЖЕЛИ	БЕСПЕРЕСТАНИ	СКОРНИ
НЕЛИ	БЕСПЕРЕСТАНИ	ЛЕСНИ
ПОНЕЛИ	РОСТАНИ	ЛИСНИ
ДОСЕЛИ	РОССТАНИ	КОРОТНИ
САМОПРЕТЫКАТЕЛИ	ОГИБНИ	ПОЛСОТНИ
ПЕРВОЖИТЕЛИ	РАВНИ	ПЛУТНИ
НЕПЪННОМНИТЕЛИ	ПОЛДЕРЕВНИ	РАВУНИ
КАЧЕЛИ	ОБШЕВНИ	РАВВУНИ
ИЛИ	ОШЕВНИ	КОРАЧНИ
ПОЛМИЛИ	ПОШЕВНИ	КЛОЧНИ
НИЛИ	ОБШИВНИ	НАРУЧНИ
НЕКЛИ	БОЛКОВНИ	ПОСМЫЧНИ
НАЧКЛИ	НАРОВНИ	СКРЕШНИ
ОЛИ	ДРОВНИ	ПРАБОШНИ
ОВОЛИ	СКЛАДНИ	ПРИГОРШНИ
ДОВОЛИ	РОССАДНИ	МОРШНИ
КОЛИ	ОНАМЕДНИ	ОПУШНИ
НЕКОЛИ1	ОНОМЕДНИ	НАРЫШНИ
НЕКОЛИ2	БРЕДНИ	РАБЫНИ
НЕКОЛИ3	СЕДНИ	РОБЫНИ
НЪКОЛИ1	ЪЗДНИ	ГРУБЫНИ
НЪКОЛИ2	ПОЛДНИ	ПРАВЫНИ
НЪКОЛИ3	СЕГОДНИ	ЖИДОВЫНИ
НИКОЛИ	ПОХОДНИ	ЛЪГЫНИ
НОЛИ	ЗЛЫДНИ	ГРАЖДАНЫНИ
ОТТОЛИ	ОНОМЪДНИ	САЛТАНЫНИ
КОНОПЛИ	РАЖДЕНИ	ЕЛИНЫНИ
ЕСЛИ	МОЖДЕНИ	РИМЛЯНЫНИ
ГУСЛИ	ПОЛСАЖЕНИ	КРЕСТЬЯНЫНИ
РАФЛИ	ПОКОЛЪНИ	ОПЫНИ
ВЗОЧЛИ	ПОЛВРЕМЕНИ	МУРЫНИ
НЕГЪЛИ	ПОЛСТУПЕНИ	ВОЛОСЫНИ
НЕКЪЛИ	СЪНИ	ЛЪГОСТЫНИ
ЕСТЪЛИ	ПОДСЪНИ	НЕМИЛОСТЫНИ
МИ	НОЖНИ	ПРОСТЫНИ
[НАДАЖАМИ]	ВЫРЪЗНИ	ПРЕПРОСТЫНИ
ВЕРХАМИ	БЛИЗНИ	ГУСТЫНИ
НАГИЩАМИ	КОЗНИ	ПУСТЫНИ
РАДОЩАМИ	ЗЛОКОЗНИ	ЛЮТЫНИ
ПАКОЩАМИ	ВРОЗНИ	СВЯТЫНИ
ЛЪНОЩАМИ	СВЯЗНИ	ОЛЬНИ
СКУПОЩАМИ	ПРОРОКИНИ	ПОЛБЕРЕМЯНИ
РАДУЩАМИ	РИЛИНИ	ОБОИ
ЕМИ	КАСТРИНИ	ПОБОИ
ОИМИ	МУРИНИ	ВЫБОИ
БОЛЬШИМИ	ЛАТИНИ	ДВОИ
ЕСМИ	ДВОЙНИ	ЛОНЬСКОЙ
БОЛЬШМИ	ОЛНИ	АЛЛОИ
МЕНЪШМИ	НОЛНИ	ПОМОИ
МНОГЪМИ	ВПОЛНИ	ОТРЕПИ
НУДЪМИ	ОНИ	ПОЩИПИ
ВЕЛЪМИ	ОТГОНИ	КОНОПИ
БОЛЪМИ	КИДОНИ	ПОЛВАРИ
КОЛЪМИ	ИЖДЕКОНИ	ДОЛГАРИ



КОТОГАРИ	ВЫГРЕБАТИ	ОЗЯБАТИ
ИССТАРИ	СЕРЕБАТИ	ПОЗЯБАТИ
КУДРИ	СКРЪБАТИ	ПРОЗЯБАТИ
БАРБЕРИ	ПЕРЕСКРЕБАТИ	ВЫЗЯБАТИ
КИЧИРИ	ПОСКРЕБАТИ	КАРЯБАТИ
КОНСИСТОРИ	ВЫСКРЕБАТИ	ЗАБАВАТИ
ПРИ	ГИБАТИ1	ОБАВАТИ
ПОЛТРИ	ГИБАТИ2	ДАВАТИ
ИЗУТРИ	ЗАГИБАТИ	ЗАДАВАТИ
НУТРИ	НАДГИБАТИ	НАДАВАТИ
ВНУТРИ	ПРЕГИБАТИ	ВДАВАТИ
ИЗВНУТРИ	ЗГИБАТИ	НАДДАВАТИ
ЗНУТРИ	РАЗГИБАТИ	ПОДДАВАТИ1
ИЗНУТРИ	ИЗГИБАТИ	ПОДДАВАТИ2
ВОУТРИ	ПРИГИБАТИ	ПЕРЕДАВАТИ
БАБОГУРИ	ОГИБАТИ	ПРЕДАВАТИ
ПОЛЧЕТЫРИ	ПОГИБАТИ	ИЗМОЖДАВАТИ
СИ1	СГИБАТИ1	ПОЖДАВАТИ
СИ2	СГИБАТИ2	НАЗДАВАТИ
СИ3	ОТГИБАТИ	РАЗДАВАТИ1
ЕСИ	ВЫГИБАТИ	РАЗДАВАТИ2
ВЪСИ	ПОШИБАТИ	ПОРАЗДАВАТИ
НЕВЪСИ	ПРОШИБАТИ	ИЗДАВАТИ
ИЗВЪСИ	РАСШИБАТИ1	ВОЗДАВАТИ
НЪСИ	РАСШИБАТИ2	ПРИДАВАТИ
ПАЧЕСИ	ИЗДОЛБАТИ	ДОДАВАТИ
КСИ	ПОДОБАТИ	НЕДОДАВАТИ
ИСКОСИ	ЗОБАТИ	ПОДАВАТИ1
ПСИ	РАЗЗОБАТИ	ПОДАВАТИ2
ПЕРСИ	ИЗЗОБАТИ	ПРЕДПОДАВАТИ
ПЪРСИ	ИЗОБАТИ	ПРЕПОДАВАТИ
РУСИ	ОЗОБАТИ	ПРОДАВАТИ
ВОСВОЯСИ	ПОЗОБАТИ	ЗАПРОДАВАТИ
ПОСВААТИ	ИЗГУБАТИ	ОПРОДАВАТИ
ПРИДААТИ	ПРИПОГУБАТИ	ПОПРОДАВАТИ
ЗААТИ	ЗАРУБАТИ	РАСПРОДАВАТИ
ИЗМААТИ	ПОЗАРУБАТИ	ПОРАСПРОДАВАТИ
ПОМААТИ	НАРУБАТИ1	ИСПРОДАВАТИ
НААТИ	НАРУБАТИ2	ОТПРОДАВАТИ
ПОСТРААТИ	ОБРУБАТИ1	СДАВАТИ
ПРЕДЪУСТРААТИ	ОБРУБАТИ2	ОТДАВАТИ
ПОТААТИ	НАДРУБАТИ	ПООТДАВАТИ
ИСТААТИ	ПОДРУБАТИ	ВЪЩАВАТИ
ОСТААТИ	ПЕРЕРУБАТИ	ПОВЫДАВАТИ
ГБАТИ	РАЗРУБАТИ	РАЗГЛЯДАВАТИ
ВОЗГБАТИ	ПРИРУБАТИ	ОГРАЖАВАТИ
КОЛЕБАТИ	ДОРУБАТИ	ПОДРАЖАВАТИ
ПРЕКОЛЪБАТИ	ПОРУБАТИ1	ПОДДЕРЖАВАТИ
ПОКОЛЕБАТИ	ПОРУБАТИ2	ПРИТЯЖАВАТИ
РАСКОЛЪБАТИ	ПРОРУБАТИ	РАСТЕРЗАВАТИ
ВОСКОЛЕБАТИ	ВЫРУБАТИ	ПОКАВАТИ
ПОХЛЪБАТИ	РАЗГЪБАТИ	ПРИТКАВАТИ
ВЫХЛЕБАТИ	НАДГЪБАТИ	ИСТКАВАТИ
НАГРЕБАТИ	ПРЕГЪБАТИ	СВЯТОСОДЪЛАВАТИ
РАЗГРЕБАТИ	ДЫБАТИ	ПЛАВАТИ
ВЗГРЕБАТИ	ЗЫБАТИ	НАПЛАВАТИ
ПРИГРЕБАТИ	ПОЗЫБАТИ	ПРЕПЛАВАТИ
ОГРЕБАТИ	СКОЛЫБАТИ	ПРИПЛАВАТИ
ПОГРЪБАТИ	ВЫКОЛЫБАТИ	ПОПЛАВАТИ
ПРОГРЕБАТИ	ЗЯБАТИ	ВОСПЛАВАТИ
СГРЕБАТИ	НАЗЯБАТИ	ОТПЛАВАТИ
ОТТРЕБАТИ	РАЗЯБАТИ	ПОДМАВАТИ

ПОМАВАТИ	ПРЕГОРЧАВАТИ	ЖЕВАТИ
НАЗНАМЕНАВАТИ	ОГОРЧАВАТИ	НАЖЕВАТИ
РАЗЗНАВАТИ	СВЕРШАВАТИ	ОСВѢЖЕВАТИ
ПРИЗНАВАТИ	ОБЕТШАВАТИ	МЕЖЕВАТИ
ОБОЗНАВАТИ	ПОСЛУШАВАТИ	ЗАМЕЖЕВАТИ
ПОЗНАВАТИ	ОБЩАВАТИ	НАМЕЖЕВАТИ
ОПОЗНАВАТИ	ОБЪЩАВАТИ	ОБМЕЖЕВАТИ
ВЫЗНАВАТИ	ВЪЩАВАТИ	РАЗМЕЖЕВАТИ
ПОДКАПАВАТИ	ЗАВЪЩАВАТИ	ПРИМЕЖЕВАТИ
РАСКАПАВАТИ	ПРЕДВЪЩАВАТИ	ДОМЕЖЕВАТИ
НАПАВАТИ	ПРЕВЪЩАВАТИ	ОТМЕЖЕВАТИ
ИСКИПАВАТИ	РАЗВЪЩАВАТИ	РАЗЖЕВАТИ
ПОДКОПАВАТИ	ИЗВЪЩАВАТИ	ИЗЖЕВАТИ
РАСКОПАВАТИ	ВОЗВЪЩАВАТИ	ОБОЖЕВАТИ
ВСКОПАВАТИ	МНОГОВЪЩАВАТИ	ВОЖЕВАТИ
ИСКОПАВАТИ	ПОВЪЩАВАТИ	ПОЖЕВАТИ
ВЗЫГРАВАТИ	ПРОВЪЩАВАТИ	СЖЕВАТИ
ПРАВАТИ	ОТВЪЩАВАТИ	МУЖЕВАТИ
ПРИСТРАВАТИ	ОБНИЩАВАТИ	ОМУЖЕВАТИ
ПОСТРАВАТИ	ОТМЩАВАТИ	ПОНУЖЕВАТИ
СЛОВЕСАВАТИ	ПОРАБОЩАВАТИ	ПРИТЯЖЕВАТИ
НАПИСАВАТИ	ПОТЩАВАТИ	ЗѢВАТИ
ОКЛЕВЕТАВАТИ	ОКАЕВАТИ	РАЗѢВАТИ
НАЧЕРТАВАТИ	РАСТАЕВАТИ	ОПОЛЗЕВАТИ
ЗАСТАВАТИ1	ОСЛАБѢВАТИ	ПОЗѢВАТИ
ЗАСТАВАТИ2	ПОСКОРѢѢВАТИ	ОМЕРЗѢВАТИ
ВОХЛАСТАВАТИ	ОБВѢВАТИ	ПОЛЬЗЕВАТИ
НАСТАВАТИ	ПОДВѢВАТИ	МАЛЕВАТИ
РАСТАВАТИ	ПЕРЕВѢВАТИ	НАЛѢВАТИ
ВСТАВАТИ	РАЗВѢВАТИ	ПОПАЛЕВАТИ
ПОВСТАВАТИ	ВОЗВѢВАТИ	КРАЛЕВАТИ
НЕСТАВАТИ	ОТГОВѢВАТИ	БЛЕВАТИ
ПЕРЕСТАВАТИ	ОБВДОВѢВАТИ	ОСЛАБЛЕВАТИ
ПРЕСТАВАТИ	ПОВѢВАТИ	ИЗБЛЕВАТИ
ОБЛИСТАВАТИ	ПРОВѢВАТИ	ВОЗБЛЕВАТИ
ПРИСТАВАТИ	ОТВѢВАТИ	ДОБЛЕВАТИ
ОСТАВАТИ	ВЫВѢВАТИ	ПРИВОЗДОБЛЕВАТИ
ВОСТАВАТИ	ДѢВАТИ	ВЫБЛЕВАТИ
ДОСТАВАТИ	ЗАДѢВАТИ	ПОПРАВЛЕВАТИ
НЕДОСТАВАТИ	НАДѢВАТИ	ОСКВЕРНЕВЛЕВАТИ
ПОСТАВАТИ	ПОЩАДѢВАТИ	ПРОДЛЕВАТИ
ОТСТАВАТИ	СНАБДѢВАТИ	ОДЕБЕЛѢВАТИ
ПРЕУСТАВАТИ	ПРЕБДѢВАТИ	ПОВЕЛѢВАТИ
СКУТАВАТИ	ВДѢВАТИ	ЗАПОВЕЛѢВАТИ
ПЕРЕПЫГАВАТИ	ПОВЛѢДѢВАТИ	ПРЕДПОВЕЛѢВАТИ
РАСПЫГАВАТИ	ВРАЖДЕВАТИ	ОДЕЛѢВАТИ
ПОДЫХАВАТИ	ОДОЖДЕВАТИ	ПОЖЕЛѢВАТИ
ОБЛИСЦАВАТИ	ЗДѢВАТИ	ВОЗВЕСЕЛЕВАТИ
ОБЛЕГЧАВАТИ	РАЗДѢВАТИ	СВѢДѢТЕЛЕВАТИ
ОБТЯГЧАВАТИ	ВЗДѢВАТИ	ЛЖЕСВИДѢТЕЛЕВАТИ
ОТЯГЧАВАТИ1	ВОЗМЕЗДЕВАТИ	СДѢТЕЛЕВАТИ
ОТЯГЧАВАТИ2	ВОЗДѢВАТИ	[СВЯТИТЕЛЕВАТИ)
ОТЯЖЧАВАТИ	ПРЕОБИДѢВАТИ	ВЛАСТЕЛЕВАТИ
ПРЕМОЛЧАВАТИ	ОДѢВАТИ	ИСПЛЕВАТИ
ПОМОЛЧАВАТИ	ПРЕОДѢВАТИ	ПРОКАЗЛѢВАТИ
ВЪНЧАВАТИ	ПРИОДѢВАТИ	ГИЛЕВАТИ
КОНЧАВАТИ	ПОДѢВАТИ	ЗАГИЛЕВАТИ
НАКОНЧАВАТИ	ПРОДѢВАТИ	ОБЕССИЛѢВАТИ
ОКОНЧАВАТИ	СДѢВАТИ	КЛЕВАТИ
СКОНЧАВАТИ	ОСКУДѢВАТИ	ПРОКЛЕВАТИ
ИСКОНЧАВАТИ	ОХУДѢВАТИ	ПРОКЛѢВАТИ
ОЖЕСТОЧАВАТИ	ПОСТЫДѢВАТИ	СКЛЕВАТИ

ИСКЛЕВАТИ	ОЧИПЪНЪВАТИ	ВОЗВРЪВАТИ
ВЫКЛЕВАТИ	ИСКОРЕНЕВАТИ	ГРЪВАТИ
ВРАЗУМЛЕВАТИ	ОСЕНЕВАТИ	ЗАГРЪВАТИ
ВЫРАЗУМЛЕВАТИ	ОСЪНЕВАТИ	НАГРЪВАТИ
ПРЕДОЛЪВАТИ	РАЖНЪВАТИ	ПРЕГРЪВАТИ
ОДОЛЪВАТИ	БЛИЖНЕВАТИ	РАЗГРЪВАТИ
ПРЕОДОЛЪВАТИ	ПОРОЖНЕВАТИ	ОГРЪВАТИ
СДОЛЪВАТИ	ОТЕМНЪВАТИ	ОБОГРЪВАТИ
МОЛЕВАТИ	ПОТЕМНЪВАТИ	ПОДОГРЪВАТИ
ИСПОЛЪВАТИ	ОБОНЪВАТИ	ВЗОГРЪВАТИ
ПЛЕВАТИ	ПОЧЕРНЪВАТИ	ИЗМУДРЪВАТИ
ЗАПЛЕВАТИ	ЗАКОСНЪВАТИ	ПРЕРЪВАТИ
НАПЛЕВАТИ	ОПУСНЪВАТИ	ВЕЧЕРЕВАТИ
ПЕРЕПЛЪВАТИ	(ОТПУСНЪВАТИ)	ИЗРЪВАТИ
ПРИПЛЕВАТИ	ВОТНЪВАТИ	НИЗРЪВАТИ
ОПЛЕВАТИ	ОПУСТНЪВАТИ	ДОЗРЪВАТИ1
ПОПЛЕВАТИ	ОЧУНЪВАТИ	ДОЗРЪВАТИ2
ПРОПЛЕВАТИ	РАСПУХНЕВАТИ	СВИРЕВАТИ
РАСПЛЕВАТИ	ОСЪНЕВАТИ	СМИРЕВАТИ
ВСПЛЕВАТИ	ВОЕВАТИ	ПРИРЪВАТИ
ИСПЛЕВАТИ	ЗАВОЕВАТИ	ОРЕВАТИ
ОТПЛЕВАТИ	ОБВОЕВАТИ	ГОРЕВАТИ
СКУПЛЕВАТИ	ПОДВОЕВАТИ	ПОКОРЕВАТИ
ВЫПЛЕВАТИ	ЗВОЕВАТИ	ПОРЪВАТИ
ПЕЧАТЛЪВАТИ	РАЗВОЕВАТИ	НИЗПОРЪВАТИ
ЗАПЕЧАТЛЪВАТИ	ИЗВОЕВАТИ	НИСПОРЪВАТИ
РАСТЛЪВАТИ	ПОВОЕВАТИ	ПРОПРЪВАТИ
ИСТЛЪВАТИ	СВОЕВАТИ	ВЫПРЪВАТИ
ПРИМУЛЕВАТИ	ПОСВОЕВАТИ	ОТРЪВАТИ
МАХЛЕВАТИ	ВЫВОЕВАТИ	ДОСМОТРЕВАТИ
ОДРЯХЛЪВАТИ	НАПОЕВАТИ	ОБУРЕВАТИ
ПРОМЫШЛЕВАТИ	ПЪВАТИ	СЪВАТИ
СМЫШЛЕВАТИ	ЗАПЪВАТИ	ЗАСЪВАТИ
МЪВАТИ	НАПЪВАТИ	НАСЪВАТИ
ИМЪВАТИ	ПРЕДПЪВАТИ	РАСЪВАТИ
НАСМЪВАТИ	ОСЛЕПЕВАТИ	ВСЪВАТИ
НАДСМЪВАТИ	ПЕРЕПЪВАТИ	ПОДСЪВАТИ
ПОДСМЪВАТИ	ОЦЪПЪВАТИ	ПРИСЪВАТИ
ПОСМЪВАТИ	ИСКИПЪВАТИ	ОСЪВАТИ
ОПУСМЕВАТИ	ПРИПЪВАТИ	НЕДОСЪВАТИ
ПРЕУМЪВАТИ	ДОПЪВАТИ	ПОСЪВАТИ
РАЗУМЪВАТИ	ПРЕТЕРПЪВАТИ	РАССЪВАТИ
ВРАЗУМЪВАТИ	РАСПЪВАТИ	ОБУСЪВАТИ
ПРЕДРАЗУМЪВАТИ	ПРЕДСПЪВАТИ	ВЫСЪВАТИ
БЛАГОРАЗУМЪВАТИ	ПРЕСПЪВАТИ1	ОБОГАТЪВАТИ
ПОРАЗУМЪВАТИ	ПРЕСПЪВАТИ2	ЗАТЪВАТИ
ПРОРАЗУМЪВАТИ	ИСПЪВАТИ	ОТЩЕТЕВАТИ
ПРЕДУРАЗУМЪВАТИ	ПРИСПЪВАТИ1	РАЗБОТЪВАТИ
ДОУМЪВАТИ	ПРИСПЪВАТИ2	ОТЯГОТЪВАТИ
НЕДОУМЪВАТИ	НЕПРИСПЪВАТИ	ПОХОТЪВАТИ
ГНЪВАТИ	ВОСПЪВАТИ	ОТОЛСТЪВАТИ
РАЗГНЪВАТИ	ДОСПЪВАТИ	ГОСТЕВАТИ
ПРОГНЪВАТИ	ПОСПЪВАТИ	ОГУСТЪВАТИ
СГНЪВАТИ	ПРЕДУСПЪВАТИ	ЗАПУСТЪВАТИ
ДНЕВАТИ	ПРЕУСПЪВАТИ	ОПУСТЪВАТИ
ПЕРЕДНЕВАТИ	ПРЪДЪУСПЪВАТИ	ОБОЛЬСТЕВАТИ
ПРЕДНЕВАТИ	ОТПЪВАТИ	БУЕВАТИ
ПОЛДНЕВАТИ	ВЫПЪВАТИ	ОБУЕВАТИ
ПОДНЕВАТИ	ОЗАРЕВАТИ	ГАРЦЕВАТИ
ОПЛЪНЕВАТИ	ПРЕОЗАРЕВАТИ	ИСТЦЕВАТИ
ПРЕМЪНЕВАТИ	ПОДБРЪВАТИ	НАЧЕВАТИ
ОЦЪПЪНЪВАТИ	ВРЪВАТИ	ВРАЧЕВАТИ

ИЗВРАЧЕВАТИ	БЛАГОУВЪЩЕВАТИ	БИВАТИ
ОМРАЧЕВАТИ	[ОЖЕЩЕВАТИ]	ЗАБИВАТИ
ОБЛЕГЧЕВАТИ1	ОПЛЕЩЕВАТИ	НАБИВАТИ
ОБЛЕГЧЕВАТИ2	СКРОВИЩЕВАТИ	ПОНАБИВАТИ
ОТЯГЧЕВАТИ	ПЛИЩЕВАТИ	ГРАБИВАТИ
ВЕЛЕРЪЧЕВАТИ	ВОСПЛИЩЕВАТИ	ВБИВАТИ
БИЧЕВАТИ	НИЩЕВАТИ	ПОДБИВАТИ
ОБЛИЧЕВАТИ	ОБНИЩЕВАТИ	ПОКОЛЕБИВАТИ
РАЗЛИЧЕВАТИ	ОБНОЩЕВАТИ	ПЕРЕБИВАТИ
ПРЕМОЛЧЕВАТИ	ПЕРЕНОЩЕВАТИ	ПРЕБИВАТИ
ВЪНЧЕВАТИ	ПРЕНОЩЕВАТИ	РАЗБИВАТИ
КОНЧЕВАТИ	ИСТОЩЕВАТИ	ИЗБИВАТИ
ПРИКОНЧЕВАТИ	ПЩЕВАТИ	ВОЗБИВАТИ
ОКОНЧЕВАТИ	НЕПЩЕВАТИ	ПРИБИВАТИ
СКОНЧЕВАТИ	ВОЗНЕПЩЕВАТИ	ВЪДАЛБИВАТИ
ОТОНЧЕВАТИ	ПОТЩЕВАТИ	ОБИВАТИ
ИСТОНЧЕВАТИ	ПУЩЕВАТИ	ДОБИВАТИ
СЕУНЧЕВАТИ	ИСПУЩЕВАТИ	ПОБИВАТИ
КОЧЕВАТИ	ПОЧЩЕВАТИ	ПРОБИВАТИ
ПОДКОЧЕВАТИ	ОПЬЩЕВАТИ	СБИВАТИ
ПЕРЕКОЧЕВАТИ	ОСВЯЩЕВАТИ	ОТБИВАТИ
ПРИКОЧЕВАТИ	ЖЕРЕБЪЕВАТИ	ВЫБИВАТИ
ПОКОЧЕВАТИ	РАЗЖЕРЕБЪЕВАТИ	НАБИВАТИ
СКОЧЕВАТИ	ЖВАТИ	ОББИВАТИ
ОТКОЧЕВАТИ	РАЗЖВАТИ	ВВИВАТИ
ВЫКОЧЕВАТИ	ЗВАТИ	ПЕРЕВИВАТИ
СКЛОЧЕВАТИ	ЗАЗВАТИ	РАЗВИВАТИ
НОЧЕВАТИ	НАЗВАТИ	ПРИВИВАТИ
ЗАНОЧЕВАТИ	ПЕРЕЗВАТИ	НАПРИВИВАТИ
ОБНОЧЕВАТИ	ВОЗЗВАТИ	ПОДМОЛВИВАТИ
ПЕРЕНОЧЕВАТИ	ПРОИЗВАТИ	ПЕРЕМОЛВИВАТИ
ОЖЕСТОЧЕВАТИ	ПРИЗВАТИ	ПРИМОЛВИВАТИ
ИСТОЧЕВАТИ	ВОЗВАТИ	ПОВИВАТИ
ПРЕГОРЧЕВАТИ	ПОДОЗВАТИ	СВИВАТИ
ОГОРЧЕВАТИ	ПОЗВАТИ	ОТВИВАТИ
ПРЕОГОРЧЕВАТИ	ПРОЗВАТИ	БЪГИВАТИ
ПРИТЧЕВАТИ	[ОТОЗВАТИ]	ПОБЪГИВАТИ
ПРОПРИТЧЕВАТИ	ОТЗВАТИ	СБЪГИВАТИ
НАУЧЕВАТИ	ВЫЗВАТИ	ОТБЪГИВАТИ
ПОУЧЕВАТИ	ПОДБАИВАТИ	ВЫБЪГИВАТИ
ОБЛЕХЧЕВАТИ	СБАИВАТИ	ЛЪГИВАТИ
СМЪШЕВАТИ	ПЕРЕДВАИВАТИ	ЗАСТЕГИВАТИ
ПОСПЪШЕВАТИ	РАЗДВАИВАТИ	ПРИДВИГИВАТИ
ЛИШЕВАТИ	ОСВАИВАТИ	ПОДВИГИВАТИ
ПРИКОШЕВАТИ	ОКАИВАТИ	ЗАЖИГИВАТИ
СВЕРШЕВАТИ	ПОКАИВАТИ	ВЖИГИВАТИ
БУШЕВАТИ	ЛАИВАТИ	СЖИГИВАТИ
ДОБРОДУШЕВАТИ	ОГНАИВАТИ	НАДЕРГИВАТИ
ПОСЛУШЕВАТИ	ПАИВАТИ	ПЕРЕДЕРГИВАТИ
ИЗВРАЩЕВАТИ	НАПАИВАТИ	РАЗДЕРГИВАТИ
ОБЩЕВАТИ	ОПАИВАТИ	ПОДЕРГИВАТИ
ОБЪЩЕВАТИ	ПОДКРАИВАТИ	ВОСТЕРГИВАТИ
ВЪЩЕВАТИ	ПРИКРАИВАТИ	ПОТОРГИВАТИ
ЗАВЪЩЕВАТИ	РАСКРАИВАТИ	ВОСТОРГИВАТИ
РАЗВЪЩЕВАТИ	ПРИСТРАИВАТИ	ВЫГОРГИВАТИ
ИЗВЪЩЕВАТИ	ПОСТРАИВАТИ	НАТЯГИВАТИ
ВОЗВЪЩЕВАТИ	ЗАСТАИВАТИ	ВТЯГИВАТИ
ПОВЪЩЕВАТИ	НАСТАИВАТИ	ПОДТЯГИВАТИ
ПРОВЪЩЕВАТИ	РАСТАИВАТИ	ПРИТЯГИВАТИ
ОСВЪЩЕВАТИ	ДОСТАИВАТИ	ВСТЯГИВАТИ
ПРОСВЪЩЕВАТИ	ПОСТАИВАТИ	ОТТЯГИВАТИ
ОТВЪЩЕВАТИ	ОТСТАИВАТИ	ВЫТЯГИВАТИ

ИЖДИВАТИ	ПЕРЕГОРАЖИВАТИ	ВОЗДЕРЖИВАТИ
ВЫВБИВАТИ	ПРИГОРАЖИВАТИ	ОДЕРЖИВАТИ
НАКЛЕИВАТИ	ОГОРАЖИВАТИ	ДОДЕРЖИВАТИ
ВКЛЕИВАТИ	ОТГОРАЖИВАТИ	ПОДЕРЖИВАТИ
ПОДКЛЕИВАТИ	ВЗДОРАЖИВАТИ	СЖИВАТИ1
ОКЛЕИВАТИ	САЖИВАТИ	СЖИВАТИ2
СКЛЕИВАТИ	НАСАЖИВАТИ	БУЖИВАТИ
ПРОСМБИВАТИ	ПРИСАЖИВАТИ	БЛУЖИВАТИ
СБИВАТИ	ОСАЖИВАТИ	ПОЛУЖИВАТИ
РАССБИВАТИ	РАССАЖИВАТИ	СЛУЖИВАТИ
ВЫСБИВАТИ	ЗАХАЖИВАТИ	ЗАСЛУЖИВАТИ
ЖИВАТИ	НАХАЖИВАТИ	ПРИСЛУЖИВАТИ
ОБАЖИВАТИ	ОБХАЖИВАТИ	ОСЛУЖИВАТИ
ВАЖИВАТИ1	ВХАЖИВАТИ	ОТСЛУЖИВАТИ
ВАЖИВАТИ2	ПЕРЕХАЖИВАТИ	ВЫСЛУЖИВАТИ
ОБВАЖИВАТИ	ПРЕХАЖИВАТИ	ПРИНУЖИВАТИ
ПОДВАЖИВАТИ1	ПРИХАЖИВАТИ	ПОНУЖИВАТИ
ПОДВАЖИВАТИ2	ОХАЖИВАТИ	ПУЖИВАТИ
ПЕРЕВАЖИВАТИ1	ДОХАЖИВАТИ	НАГРУЖИВАТИ
ПЕРЕВАЖИВАТИ2	ПОХАЖИВАТИ	ВЫГРУЖИВАТИ
РАЗВАЖИВАТИ1	ПРОХАЖИВАТИ	ПРИДРУЖИВАТИ
РАЗВАЖИВАТИ2	ОТХАЖИВАТИ	СДРУЖИВАТИ
ВЗВАЖИВАТИ	ВЫХАЖИВАТИ	ЗАКРУЖИВАТИ
ПРИВАЖИВАТИ1	ВЖИВАТИ	ПОДКРУЖИВАТИ
ПРИВАЖИВАТИ2	ПОДЖИВАТИ	ОКРУЖИВАТИ
ПРИВАЖИВАТИ3	ПОББИЖИВАТИ	ПЕРЕПРУЖИВАТИ
ПОВАЖИВАТИ	ОБНАДЕЖИВАТИ	ПРИСУЖИВАТИ
ПРОВАЖИВАТИ	ЛЕЖИВАТИ	ДОСУЖИВАТИ
НАПРОВАЖИВАТИ	ОБЛЕЖИВАТИ	ПОСУЖИВАТИ
ВПРОВАЖИВАТИ	ПРОСЛЕЖИВАТИ	ВЫЖИВАТИ
ПРИПРОВАЖИВАТИ	[РАЗМЕЖИВАТИ]	ОБЛЬЖИВАТИ
ДОПРОВАЖИВАТИ	СБИЖИВАТИ	ОКНЯЖИВАТИ
СВАЖИВАТИ1	ДОСБИЖИВАТИ	РЯЖИВАТИ
СВАЖИВАТИ2	ОТБИЖИВАТИ	ЗАРЯЖИВАТИ
СВАЖИВАТИ3	ОПОРАЗЖИВАТИ	НАРЯЖИВАТИ
ОТВАЖИВАТИ1	БИЖИВАТИ	ПОДРЯЖИВАТИ
ОТВАЖИВАТИ2	НАБИЖИВАТИ	ИЗРЯЖИВАТИ
ВЫВАЖИВАТИ	ПЕРЕБИЖИВАТИ	ОТРЯЖИВАТИ
ПЕРЕГАЖИВАТИ	ПРИБИЖИВАТИ	ВЫРЯЖИВАТИ
ЗАЖИВАТИ	ПОБИЖИВАТИ	ПРИТЯЖИВАТИ
ЛАЖИВАТИ	РАЗБИЖИВАТИ	КИВАТИ
ЗАЛАЖИВАТИ	ОТБИЖИВАТИ	НАСКАКИВАТИ
ОБЛАЖИВАТИ	ВЫБИЖИВАТИ	ПОВСКАКИВАТИ
ВЛАЖИВАТИ	ПООБНИЖИВАТИ	ПЕРЕСКАКИВАТИ
ЗАВЛАЖИВАТИ	ПРИЖИВАТИ	ПОСКАКИВАТИ
ЗАГЛАЖИВАТИ	СИЖИВАТИ	ВЫСКАКИВАТИ
ВЗГЛАЖИВАТИ	ПРИСИЖИВАТИ	ОБОЛАКИВАТИ
СГЛАЖИВАТИ	ПРОСИЖИВАТИ	ЗАВОЛАКИВАТИ
ПОДЛАЖИВАТИ	ОЖИВАТИ	ВВОЛАКИВАТИ
НАУКЛАЖИВАТИ	ОУБОЖИВАТИ	ПРОВОЛАКИВАТИ
ОТВОЛАЖИВАТИ	ПРИВОЖИВАТИ1	ВЫВОЛАКИВАТИ
ОТХОЛАЖИВАТИ	ПРИВОЖИВАТИ2	ПРИПЛАКИВАТИ
ПРОАЛМАЖИВАТИ	ДОЖИВАТИ	ОПЛАКИВАТИ
НАЖИВАТИ1	РАЗВОЛОЖИВАТИ	ОМАКИВАТИ
НАЖИВАТИ2	ПОЖИВАТИ	НАКИВАТИ
ОБНАЖИВАТИ	ПРОЖИВАТИ	ПРИТАКИВАТИ
ГРАЖИВАТИ	НАХОЖИВАТИ	ПОТАКИВАТИ
ЗАГРАЖИВАТИ	ПРИХОЖИВАТИ	ПОТЯВКИВАТИ
ПРИГРАЖИВАТИ	ДЕРЖИВАТИ	ПОРБИКИВАТИ
РАЗДРАЖИВАТИ	ЗАДЕРЖИВАТИ	НАСБИКИВАТИ
ЗАГОРАЖИВАТИ	ПОЗАДЕРЖИВАТИ	ПРИСБИКИВАТИ
ВГОРАЖИВАТИ	ИЗДЕРЖИВАТИ	КЛИКИВАТИ

НАКЛИКИВАТИ	ЗНАБЛИВАТИ	РАЗГНЪВЛИВАТИ
ПЕРЕКЛИКИВАТИ	ГРАБЛИВАТИ	ПОДКРИВЛИВАТИ
ПРИКЛИКИВАТИ	РАЗГРАБЛИВАТИ	СКРИВЛИВАТИ
ВЫНИКИВАТИ	ПОСАБЛИВАТИ	НАМОЛВЛИВАТИ
ПОКИВАТИ	ОТДОЛЪЛИВАТИ	ПОДМОЛВЛИВАТИ
ПОЧИРКИВАТИ	ОБЛИВАТИ	ПЕРЕМОЛВЛИВАТИ
ПОТОРКИВАТИ	ПОГУЕЛИВАТИ	ИЗМОЛВЛИВАТИ
ПОПОДАСКИВАТИ	НАРУБЛИВАТИ	ИЗМЪЛВЛИВАТИ
ОТГАСКИВАТИ	ПОДРУБЛИВАТИ	ОБНОВЛИВАТИ
ВЪГАСКИВАТИ	ПРИРУБЛИВАТИ	ПОНОВЛИВАТИ
ИСКИВАТИ	ВЪТРУБЛИВАТИ	ПОНОРОВЛИВАТИ
ПЕРЕИСКИВАТИ	НЕДОЛЮБЛИВАТИ	ИЗГОТОВЛИВАТИ
ПРИИСКИВАТИ	ВЛИВАТИ	ПРИГОТОВЛИВАТИ
СНИСКИВАТИ	ЗАБАВЛИВАТИ	СНАРЪВЛИВАТИ
ПРОИСКИВАТИ	ПРИБАВЛИВАТИ	ПОДМЛЪВЛИВАТИ
ВЫИСКИВАТИ	СБАВЛИВАТИ	ПЕРЕМОЛЪВЛИВАТИ
ВЫПОЛОСКИВАТИ	ОКРОВАВЛИВАТИ	ОБЪЯВЛИВАТИ
ПОПОРКИВАТИ	ГАВЛИВАТИ	ОТЪЯВЛИВАТИ
ПОТСКИВАТИ	НАДАВЛИВАТИ	ПОДЛИВАТИ
ПУСКИВАТИ	ИЗДАВЛИВАТИ	ОБЪЛИВАТИ
НАПУСКИВАТИ	ВЫДАВЛИВАТИ	ПРОБЪЛИВАТИ
ОПУСКИВАТИ	ДАВЛИВАТИ	ОТЪБЛИВАТИ
ПРОПУСКИВАТИ	ОБЛАВЛИВАТИ	ВЕЛИВАТИ
ОТПУСКИВАТИ	ПЛАВЛИВАТИ	ДЪЛИВАТИ
ВЫПУСКИВАТИ	ПЕРЕПЛАВЛИВАТИ1	ПЕРЕДЪЛИВАТИ
ОБЫСКИВАТИ	ПЕРЕПЛАВЛИВАТИ2	ОТДЪЛИВАТИ
ОТБЫСКИВАТИ	ВЫПЛАВЛИВАТИ	ВЪДЪЛИВАТИ
ПОДЫСКИВАТИ	ВЫСЛАВЛИВАТИ	ПРИШЕПЕЛИВАТИ
РАЗЫСКИВАТИ	ОСТАНАВЛИВАТИ	ПЕРЕЛИВАТИ
ВЗЫСКИВАТИ	ОБНАВЛИВАТИ	ПРЕЛИВАТИ
ИЗЫСКИВАТИ	ПОНАВЛИВАТИ	ОБСТРЪЛИВАТИ
ПРОИЗЫСКИВАТИ	СНАРАВЛИВАТИ	ПРОСТРЪЛИВАТИ
НАПРЫСКИВАТИ	ОЗДРАВЛИВАТИ	ВЫСТРЪЛИВАТИ
ОПРЫСКИВАТИ	СНОРАВЛИВАТИ	РАССЕЛИВАТИ
ВСЫСКИВАТИ	ПРАВЛИВАТИ	ИССЕЛИВАТИ
ОТЫСКИВАТИ	ЗАПРАВЛИВАТИ	РАЗЛИВАТИ
МЪШКИВАТИ	НАПРАВЛИВАТИ	ИЗЛИВАТИ
ИЗМЪШКИВАТИ	ВПРАВЛИВАТИ	ВОЗЛИВАТИ
ОМЪШКИВАТИ	ПЕРЕПРАВЛИВАТИ	ПРИЛИВАТИ
ПОМЪШКИВАТИ	ПРИПРАВЛИВАТИ	ОСИЛИВАТИ
ПОТЫКИВАТИ	ОПРАВЛИВАТИ	ОБЕССИЛИВАТИ
ПРИКЛЯКИВАТИ	ДОПРАВЛИВАТИ	ГРАМЛИВАТИ
ПОБРЯКИВАТИ	РАСПРАВЛИВАТИ	ОТГРАМЛИВАТИ
ЛИВАТИ	ИСПРАВЛИВАТИ	КАРМЛИВАТИ
БАЛИВАТИ	ОТПРАВЛИВАТИ	ПОДКАРМЛИВАТИ
КАБАЛИВАТИ	ОТРАВЛИВАТИ	ПРИКАРМЛИВАТИ
ПОБАЛИВАТИ	ВЫПРАВЛИВАТИ	ОКАРМЛИВАТИ
ЗАВАЛИВАТИ	ЗАСТАВЛИВАТИ1	ВЫКАРМЛИВАТИ
НАВАЛИВАТИ	ЗАСТАВЛИВАТИ2	ПРИНЕВОЛИВАТИ
ОБВАЛИВАТИ	НАСТАВЛИВАТИ	ПОВОЛИВАТИ
ОТДАЛИВАТИ	ОБСТАВЛИВАТИ	ОГЛАГОЛИВАТИ
ЗАЛИВАТИ	ВСТАВЛИВАТИ	ДОГЛАГОЛИВАТИ
ПЕРЕКАЛИВАТИ	ПОДСТАВЛИВАТИ	ДОЛИВАТИ
ЗАСМАЛИВАТИ	ПЕРЕСТАВЛИВАТИ	ПОЛИВАТИ
ОСМАЛИВАТИ	ПРИСТАВЛИВАТИ	ПРОЛИВАТИ
НАЛИВАТИ	ОСТАВЛИВАТИ1	ПОКРАПЛИВАТИ
ИЗНАЛИВАТИ	ОСТАВЛИВАТИ2	ПОТАПЛИВАТИ
ЗАПАЛИВАТИ	ВОСТАВЛИВАТИ	ПРОТАПЛИВАТИ
ОПАЛИВАТИ	ПОСТАВЛИВАТИ	ЗАКРЪПЛИВАТИ
ОПЕЧАЛИВАТИ	РАССТАВЛИВАТИ	ПОДКРЪПЛИВАТИ
ПОВАБЛИВАТИ	ИССТАВЛИВАТИ	ПЕРЕКРЪПЛИВАТИ
ОСЛАБЛИВАТИ	ОТСТАВЛИВАТИ	ПРИКРЪПЛИВАТИ

ОКРЪПЛИВАТИ	ОБМЪНИВАТИ	СГОВАРИВАТИ
ПОКРЪПЛИВАТИ	ПЕРЕМЪНИВАТИ	ОТГОВАРИВАТИ
ОПЛИВАТИ	ПРОМЪНИВАТИ	ВЫГОВАРИВАТИ
ПОПЛИВАТИ	СМЪНИВАТИ	ПРОВАРИВАТИ
ПОКРОПЛИВАТИ	ВЫМЪНИВАТИ	СВАРИВАТИ
ПОТЕРПЛИВАТИ	ОТЪНИВАТИ	ПРИТВАРИВАТИ
КУПЛИВАТИ	ПЕРЕЦЪНИВАТИ	ОТВАРИВАТИ
СКУПЛИВАТИ	ОЦЪНИВАТИ	РАСТВАРИВАТИ
ВЫКУПЛИВАТИ	КАЖНИВАТИ	ГАРИВАТИ
ЛУПЛИВАТИ	ПЕРЕДРАЖНИВАТИ	ВЫГАРИВАТИ
ОБЛУПЛИВАТИ	ПЕРЕПОРАЖНИВАТИ	ПОДАРИВАТИ
ВЫКОЛУПЛИВАТИ	ОПОРАЖНИВАТИ	ПРИЖАРИВАТИ
ЗАЩУРУПЛИВАТИ	ОБВИНИВАТИ	РАЗАРИВАТИ
СЛИВАТИ	НАЧИНИВАТИ	ДОЗАРИВАТИ
МЫСЛИВАТИ	ПЕРЕЧИНИВАТИ	ПОПАРИВАТИ
ЗАМЫСЛИВАТИ	ПОЧИНИВАТИ	ПОДСПАРИВАТИ
РАСТЛИВАТИ	ЗАПОЧИНИВАТИ	ОТПАРИВАТИ
ГУЛИВАТИ	ДОПАЛНИВАТИ	ЗАСАРИВАТИ
ПРОГУЛИВАТИ	НАПОЛНИВАТИ	ОДАБРИВАТИ
ОТГУЛИВАТИ	ДОПОЛНИВАТИ	ПОДБРИВАТИ
ОГРАФЛИВАТИ	ИСПОЛНИВАТИ	ПОСЕРЕБРИВАТИ
ПОКАШЛИВАТИ	ГОНИВАТИ	ПРИДОБРИВАТИ
МЫШЛИВАТИ	ВЫГОНИВАТИ	ОДОБРИВАТИ
РАЗМЫШЛИВАТИ	БОРОНИВАТИ	СНАВРИВАТИ
ПРОМЫШЛИВАТИ	ВОЗБОРОНИВАТИ	ИЗВЪРИВАТИ
ВЫЛИВАТИ	ОСКВЕРНИВАТИ	ДОВЪРИВАТИ
ПОЗАВЯЛИВАТИ	ПРИСВОИВАТИ	ПОВЪРИВАТИ
РАСПЯЛИВАТИ	ОСВОИВАТИ	ИЗУВЪРИВАТИ
ГАНИВАТИ	ПОКОИВАТИ	МЪРИВАТИ
ЗАГАНИВАТИ	ПРИСТРОИВАТИ	ЗАМЪРИВАТИ
ПЕРЕГАНИВАТИ	ДОСТРОИВАТИ	НАМЪРИВАТИ
ЗГАНИВАТИ	ПИВАТИ	ПЕРЕМЪРИВАТИ
РАЗГАНИВАТИ	ПОДПИВАТИ	РАЗМЪРИВАТИ
ОГАНИВАТИ	ПЕРЕПИВАТИ	ПРИМЪРИВАТИ
СГАНИВАТИ	ОПИВАТИ	ДОМЪРИВАТИ
ОТГАНИВАТИ	ДОПИВАТИ	ПРОМЪРИВАТИ
ВЫГАНИВАТИ	ПОПИВАТИ	СМЪРИВАТИ
РАСЧЕКАНИВАТИ	ПРОПИВАТИ	ОТМЪРИВАТИ
ПРИСЛАНИВАТИ	ИСПИВАТИ	ОТПЕРИВАТИ
ОБМАНИВАТИ	ВЫПИВАТИ	ДОЗРИВАТИ
ПОДМАНИВАТИ	ВАРИВАТИ	МИРИВАТИ
ПЕРЕМАНИВАТИ	ЗАВАРИВАТИ	ЗАМИРИВАТИ
ПРИМАНИВАТИ	НАВАРИВАТИ	СМИРИВАТИ1
ПОМАНИВАТИ	ОБВАРИВАТИ	СМИРИВАТИ2
ВЫМАНИВАТИ	ПОДВАРИВАТИ	РАСШИРИВАТИ
РАНИВАТИ	ПЕРЕВАРИВАТИ	ОКРИВАТИ
ЗАРАНИВАТИ	РАЗВАРИВАТИ	ЗАОРИВАТИ
БРАНИВАТИ	ВЗВАРИВАТИ	ГОВОРИВАТИ
ВОЗБРАНИВАТИ	ПРИВАРИВАТИ	ПОКОРИВАТИ
РАСПРОСТРАНИВАТИ	ГОВАРИВАТИ	МОРИВАТИ
ОБРАВНИВАТИ	ЗАГОВАРИВАТИ	ПОРИВАТИ
РАЗРАВНИВАТИ	НАГОВАРИВАТИ	РАССОРИВАТИ
ПРИРАВНИВАТИ	ОБГОВАРИВАТИ	ПРОПРИВАТИ
ВЫРАВНИВАТИ	ИЗОБГОВАРИВАТИ	СМАТРИВАТИ
ПРИРОВНИВАТИ	ПОДГОВАРИВАТИ	НАСМАТРИВАТИ
ДОРОВНИВАТИ	ПЕРЕГОВАРИВАТИ	ОБСМАТРИВАТИ
ИЗГНИВАТИ	РАЗГОВАРИВАТИ	НАДСМАТРИВАТИ
СГНИВАТИ	ИЗГОВАРИВАТИ	ПОДСМАТРИВАТИ
[ОЧЕРВЛЕНИВАТИ]	ПРИГОВАРИВАТИ	ПЕРЕСМАТРИВАТИ
ОЧЕРЛЕНИВАТИ	ОГОВАРИВАТИ	ПРЕСМАТРИВАТИ
МЪНИВАТИ	ДОГОВАРИВАТИ	ПРИСМАТРИВАТИ
ОКАМЕНИВАТИ	ПОГОВАРИВАТИ	ОСМАТРИВАТИ

ДОСМАТРИВАТИ	ВЫМОЛАЧИВАТИ	ОПОЧИВАТИ
ПОСМАТРИВАТИ	ПЛАЧИВАТИ	ПРЕОПОЧИВАТИ
ПРОСМАТРИВАТИ	ЗАПЛАЧИВАТИ	ИСПОЧИВАТИ
РАССМАТРИВАТИ	ПЕРЕПЛАЧИВАТИ1	ПЕРЕВОРОЧИВАТИ
ИССМАТРИВАТИ	ПЕРЕПЛАЧИВАТИ2	ПРИВОРОЧИВАТИ
ВЫСМАТРИВАТИ	ПРИПЛАЧИВАТИ	ОТСРОЧИВАТИ
ЗАПОВѢТРИВАТИ	ОПЛАЧИВАТИ	ОТОЧИВАТИ
ОТРИВАТИ	ДОПЛАЧИВАТИ	ОБЕРЧИВАТИ
ДОСМОТРИВАТИ	ПОПЛАЧИВАТИ	ЗАВЕРЧИВАТИ
РАССМОТРИВАТИ	РАЗМАЧИВАТИ	НАВЕРЧИВАТИ
ОБАСТРИВАТИ	ОМАЧИВАТИ	ПРОВЕРЧИВАТИ
ОТАСТРИВАТИ	ПОМАЧИВАТИ	ПОДЧЕРЧИВАТИ
ПООСТРИВАТИ	СМАЧИВАТИ	ПЕРЕЧЕРЧИВАТИ
КУРИВАТИ	ОКОСМАЧИВАТИ	ПОРЧИВАТИ
ОБУРИВАТИ	НАЗНАЧИВАТИ	ПОТЧИВАТИ
ОКУРИВАТИ	СКОНАЧИВАТИ	ПОПОТЧИВАТИ
СКУРИВАТИ	ИЗЫНАЧИВАТИ	НАУЧИВАТИ
ОТКУРИВАТИ	ОТПАЧИВАТИ	РАСКЛОБУЧИВАТИ
ПРИЖМУРИВАТИ	ПЕРЕОБРАЧИВАТИ	ПОДУЧИВАТИ
ПОВАХРИВАТИ	ПРООБРАЧИВАТИ	ПЕРЕУЧИВАТИ
ОБОЯРИВАТИ	ОТ ОБРАЧИВАТИ	ДОКУЧИВАТИ
ЗАПЛОТИВАТИ	ОКРАЧИВАТИ	МУЧИВАТИ
БЕСЧЕСТИВАТИ	ОБОРАЧИВАТИ	НАМУЧИВАТИ
[ОБЕСЧЕСТИВАТИ]	ЗАВОРАЧИВАТИ	ВЫМУЧИВАТИ
ОБУИВАТИ	ПЕРЕВОРАЧИВАТИ	ПРОУЧИВАТИ
ПЕРЕКУИВАТИ	ПРИВОРАЧИВАТИ	РУЧИВАТИ
ОБМАХИВАТИ	ПОВОРАЧИВАТИ	ПЕРЕКРУЧИВАТИ
ВЗМАХИВАТИ	СВОРАЧИВАТИ	ПОКРУЧИВАТИ
ПРИМАХИВАТИ	ОТВОРАЧИВАТИ	ЗАВРЪЧИВАТИ
ПАХИВАТИ	ВЫВОРАЧИВАТИ1	РАЗВЫЧИВАТИ
ПЕРЕПАХИВАТИ	ВЫВОРАЧИВАТИ2	ПРОМЫЧИВАТИ
ОПАХИВАТИ	ПЕРЕСРАЧИВАТИ	ПОДСЫЧИВАТИ
ДОПАХИВАТИ	ПРОСРАЧИВАТИ	РАССЫЧИВАТИ
НЕДОПАХИВАТИ	ОТСРАЧИВАТИ	ЗАКВАШИВАТИ
РАСПАХИВАТИ	ОТАЧИВАТИ	НАКВАШИВАТИ
ВСПАХИВАТИ	РАСТАЧИВАТИ	ОТКВАШИВАТИ
ИСПАХИВАТИ	ОТЯГЧИВАТИ	ЗАГАШИВАТИ
РАСПИХИВАТИ	ПОПОДЧИВАТИ	ЗАШИВАТИ
ПОПАРХИВАТИ	ЗАВЪЧИВАТИ	КАШИВАТИ
ОПУХИВАТИ	ИЗВЪЧИВАТИ	ПЕРЕКАШИВАТИ
ГАЧИВАТИ	ЗАСВЪЧИВАТИ	ПРИКАШИВАТИ
ПОДКАЧИВАТИ	ПОСВЪЧИВАТИ	ОКАШИВАТИ
ОКАЧИВАТИ	ОТВЪЧИВАТИ	ОПЛАШИВАТИ1
РАСКАЧИВАТИ	НАЦВЪЧИВАТИ	ОПЛАШИВАТИ2
ПРИВЛАЧИВАТИ	ПРОЦВЪЧИВАТИ	НАШИВАТИ1
НАВОЛАЧИВАТИ	РАСЦВЪЧИВАТИ	НАШИВАТИ2
ПЕРЕВОЛАЧИВАТИ	ВЫВЪЧИВАТИ	ОБНАШИВАТИ
РАЗВОЛАЧИВАТИ	СМЪЧИВАТИ	ПЕРЕНАШИВАТИ
ПРОВОЛАЧИВАТИ	ВСТРЪЧИВАТИ	ПРИНАШИВАТИ
ОТВОЛАЧИВАТИ	БРАЖНИЧИВАТИ	СНАШИВАТИ
ПОЗОЛАЧИВАТИ	ИЗНАСИЛЬНИЧИВАТИ	ВЫНАШИВАТИ
ВЫЗОЛАЧИВАТИ	ПОБРИЧИВАТИ	ПОДКРАШИВАТИ
НАКОЛАЧИВАТИ	КАНЧИВАТИ	ОКРАШИВАТИ
ПЕРЕКОЛАЧИВАТИ	ДОКАНЧИВАТИ	ИСКРАШИВАТИ
ПРИКОЛАЧИВАТИ	ОКОНЧИВАТИ	ОТКРАШИВАТИ
ОКОЛАЧИВАТИ	ПОРАБОЧИВАТИ	ПЕРЕВОРАШИВАТИ
СКОЛАЧИВАТИ	ИСКЛЮЧИВАТИ	ИЗВОРАШИВАТИ
РАСКОЛАЧИВАТИ	ВОЛОЧИВАТИ	ПРАШИВАТИ
МОЛАЧИВАТИ	ПРИЗОЛОЧИВАТИ	ЗАПРАШИВАТИ
ПЕРЕМОЛАЧИВАТИ	ПРИТОЛОЧИВАТИ	ПРИПРАШИВАТИ
ДОМОЛАЧИВАТИ	ПОЧИВАТИ	ОПРАШИВАТИ
ПРОМОЛАЧИВАТИ	ПРЕПОЧИВАТИ	ВОПРАШИВАТИ



ДОПРАШИВАТИ	ОСУШИВАТИ	ЖЕРТВОВАТИ
РАСПРАШИВАТИ	ПРОСУШИВАТИ	ПОЖЕРТВОВАТИ
ВСПРАШИВАТИ	ВЫСУШИВАТИ	ВЛАСТВОВАТИ
ДОСПРАШИВАТИ	ПОЛУЧШИВАТИ	САМОВЛАСТВОВАТИ
ВЫСПРАШИВАТИ	ВЫШИВАТИ	ЕДИНОВЛАСТВОВАТИ
ОТПРАШИВАТИ	ПЕРЕСЛЫШИВАТИ	РАЗНОВЛАСТВОВАТИ
ВЫПРАШИВАТИ	ЗАВАЩИВАТИ	ПЛАСТВОВАТИ
ОБШИВАТИ	МАЩИВАТИ	НАПЛАСТВОВАТИ
ВШИВАТИ	ПЕРЕМАЩИВАТИ	ВОСПЛАСТВОВАТИ
ПОДШИВАТИ	ПОМАЩИВАТИ	ПРИЧАСТВОВАТИ
ЗАВЪШИВАТИ	ЗАРАЩИВАТИ	РАБСТВОВАТИ
ОБВЪШИВАТИ	ВОЗРАЩИВАТИ	МОЛЕБСТВОВАТИ
ПЕРЕВЪШИВАТИ1	ПОСТРАЩИВАТИ	ЖРЕБСТВОВАТИ
ПЕРЕВЪШИВАТИ2	ПОДЩИВАТИ	ВОЛШЕБСТВОВАТИ
РАЗВЪШИВАТИ	ОБЪЩИВАТИ	ПОДОБСТВОВАТИ
ИЗВЪШИВАТИ	ОБВЪЩИВАТИ	ЗЛОБСТВОВАТИ
ПРИВЪШИВАТИ	ИСПОМЪЩИВАТИ	ПАМЯТЗЛОБСТВОВАТИ
ДОВЪШИВАТИ	ПОДГНЪЩИВАТИ	ОСОБСТВОВАТИ
ПРОВЪШИВАТИ	ПОКРЕЩИВАТИ	ПОСОБСТВОВАТИ
СВЪШИВАТИ	ПОДКИЩИВАТИ	РЫБСТВОВАТИ
ОТВЪШИВАТИ	ОКИЩИВАТИ	ЛЮБСТВОВАТИ
ВЫВЪШИВАТИ	ОЧИЩИВАТИ	ПРЕМУДРОЛЮБСТВОВАТИ
ПОДМЪШИВАТИ	ИСТОЩИВАТИ	ДЕРЖАВСТВОВАТИ
ПРИМЪШИВАТИ	СМАРЧИВАТИ	САМОДЕРЖАВСТВОВАТИ
ПОМЪШИВАТИ	ПОТШИВАТИ	ВЛАСТОДЕРЖАВСТВОВАТИ
СМЪШИВАТИ	ПОУЩИВАТИ	ЛУКАВСТВОВАТИ
ПОСМЪШИВАТИ	ПУЩИВАТИ	ОЛУКАВСТВОВАТИ
ПОСПЪШИВАТИ	ПРОПУЩИВАТИ	СЛУКАВСТВОВАТИ
ПЕРЕШИВАТИ	ЗАПЛОЩИВАТИ	ЗДРАВСТВОВАТИ
ПРЕШИВАТИ	ПОХЛЪБОВАТИ	НЕЗДРАВСТВОВАТИ
ПРИШИВАТИ	ПОГРЕБОВАТИ	ПОЗДРАВСТВОВАТИ
ОШИВАТИ	ПЕРЕТРЕБОВАТИ	ОТЗДРАВСТВОВАТИ
ВНОШИВАТИ	НЕТРЕБОВАТИ	СДРАВСТВОВАТИ
ПОШИВАТИ	ПРЕТРЪБОВАТИ	ДЪВСТВОВАТИ
ВОРОШИВАТИ	ПОТРЪБОВАТИ	КОРОЛЕВСТВОВАТИ
ПРОШИВАТИ	ВОСТРЕБОВАТИ	МОЛВСТВОВАТИ
ОПРОШИВАТИ	СЛУЖБОВАТИ	БЕЗМОЛВСТВОВАТИ
ПЕРЕВЕРШИВАТИ	ЗЛОБОВАТИ	ВДОВСТВОВАТИ
ДОВЕРШИВАТИ	ПРОБОВАТИ	ЖИДОВСТВОВАТИ
ВЫВЕРШИВАТИ	ОСОБОВАТИ	БЛЯДОВСТВОВАТИ
ПОДКОЖУШИВАТИ	ПОСОБОВАТИ	ЛИКОВСТВОВАТИ
ОКОЖУШИВАТИ	АРБОВАТИ	СЛИКОВСТВОВАТИ
КУШИВАТИ	ПОЗЫБОВАТИ	ЕСТЕСТВОСЛОВСТВОВАТИ
НАКУШИВАТИ	ЛЮБОВАТИ	БЛЯДОСЛОВСТВОВАТИ
ВКУШИВАТИ	НЕЛЮБОВАТИ	ВИНОСЛОВСТВОВАТИ
ПОКУШИВАТИ	ПРЕЛЮБОВАТИ	ОБРЪТОСЛОВСТВОВАТИ
ОТКУШИВАТИ	СЛЮБОВАТИ	НЕИСТОВСТВОВАТИ
СЛУШИВАТИ	ЛУКАВОВАТИ	ПЕРВСТВОВАТИ
ПРИСЛУШИВАТИ	ЗДРАВОВАТИ	НЕЧУВСТВОВАТИ
ОСЛУШИВАТИ	НЕЗДРАВОВАТИ	НЕЯВСТВОВАТИ
ПОСЛУШИВАТИ	СДРАВОВАТИ	ПОЯВСТВОВАТИ
РАССЛУШИВАТИ	ИСПРАВОВАТИ	НАГСТВОВАТИ
ПОВЫСЛУШИВАТИ	ОТПРАВОВАТИ	ВЛАДСТВОВАТИ
ПРОУШИВАТИ	НЕПЛОДОВАТИ	РАВНОВЛАДСТВОВАТИ
ОПУШИВАТИ	ДЪВОВАТИ	РОВНОВЛАДСТВОВАТИ
РУШИВАТИ	ПОДИВОВАТИ	ГЛАДСТВОВАТИ
ЗАРУШИВАТИ	ПРЕКОСЛОВОВАТИ	МЛАДСТВОВАТИ
НАРУШИВАТИ	ПРАВЕДНОСЛОВОВАТИ	ЛИХОРАДСТВОВАТИ
РАЗРУШИВАТИ	ПЕРВОВАТИ	БЛАГОЧАДСТВОВАТИ
ПОРУШИВАТИ	ЛОВИТВОВАТИ	БЕСЧАДСТВОВАТИ
ПОТРУШИВАТИ	МОЛИТВОВАТИ	ОБЕСЧАДСТВОВАТИ
ПЕРЕСУШИВАТИ	ПОМОЛИТВОВАТИ	БЪДСТВОВАТИ

ПОВѢДСТВОВАТИ	ПРОРЕЧЕСТВОВАТИ	ВЪЩЕСТВОВАТИ
ИСПОВѢДСТВОВАТИ	ВЕЛИЧЕСТВОВАТИ	МНОГОВЪЩЕСТВОВАТИ
СЛѢДСТВОВАТИ	РАЗЛИЧЕСТВОВАТИ	ПОМОЩЕСТВОВАТИ
НАСЛѢДСТВОВАТИ	ПРИЛИЧЕСТВОВАТИ	ПЕРЕНОШЕСТВОВАТИ
ВОСЛѢДСТВОВАТИ	РАЗНОЛИЧЕСТВОВАТИ	ПРЕИМУЩЕСТВОВАТИ
ПОСЛѢДСТВОВАТИ	СЛИЧЕСТВОВАТИ	ИЗЯЩЕСТВОВАТИ
ПОПОСЛѢДСТВОВАТИ	ИЗВОЗНИЧЕСТВОВАТИ	ПРЕИЗЩЕСТВОВАТИ
СКАРѢДСТВОВАТИ	ПУСТЫННИЧЕСТВОВАТИ	ОПЛАЖСТВОВАТИ
ОТЧУЖДСТВОВАТИ	РИТОРИЧЕСТВОВАТИ	ДОЛЖСТВОВАТИ
ВОЕВОДСТВОВАТИ	ЕРЕТИЧЕСТВОВАТИ	БОЖСТВОВАТИ
РУКОВОДСТВОВАТИ	КОРМЧЕСТВОВАТИ	САМОДЕРЖСТВОВАТИ
НЕВѢСТОВОДСТВОВАТИ	ОКОРМЧЕСТВОВАТИ	ВЛАСТОДЕРЖСТВОВАТИ
ГОДСТВОВАТИ	ПЬЯНЧЕСТВОВАТИ	ОБРАЗСТВОВАТИ
ПЛОДСТВОВАТИ	ЛЮБОЧЕСТВОВАТИ	СЛЕЗСТВОВАТИ
НЕПЛОДСТВОВАТИ	БЛАГОЧЕСТВОВАТИ	ВОЗМЕРЗСТВОВАТИ
ПРИПЛОДСТВОВАТИ	МНОГОЧЕСТВОВАТИ	СНУЗСТВОВАТИ
ГОСПОДСТВОВАТИ	ЗЛОЧЕСТВОВАТИ	ИСХОДАТАЙСТВОВАТИ
ВОЗГОСПОДСТВОВАТИ	ИНОЧЕСТВОВАТИ	ДѢЙСТВОВАТИ
ОГОСПОДСТВОВАТИ	ПОЧЕСТВОВАТИ	РАДѢЙСТВОВАТИ
РАВНОГОСПОДСТВОВАТИ	ПРОРОЧЕСТВОВАТИ	СЛУЖБОДѢЙСТВОВАТИ
РОВНОГОСПОДСТВОВАТИ	ЛЖЕПРОРОЧЕСТВОВАТИ	ЛЮБОДѢЙСТВОВАТИ
СГОСПОДСТВОВАТИ	ПРИТОЧЕСТВОВАТИ	ПРЕЛЮБОДѢЙСТВОВАТИ
НАРОДСТВОВАТИ	ИЗБЫТОЧЕСТВОВАТИ	ИЗЛЮБОДѢЙСТВОВАТИ
БЛАГОРОДСТВОВАТИ	ПРЕИЗБЫТОЧЕСТВОВАТИ	БЛАГОДѢЙСТВОВАТИ
ЛАСКАРДСТВОВАТИ	ПРИБЫТОЧЕСТВОВАТИ	ПРАВДОДѢЙСТВОВАТИ
ЛАСКОСЕРДСТВОВАТИ	КУПЧЕСТВОВАТИ	РОДОДѢЙСТВОВАТИ
ЛАСКОРДСТВОВАТИ	БЕСЧЕСТВОВАТИ	ПРЕБЛУДОДѢЙСТВОВАТИ
СКУДСТВОВАТИ	ИЗБЕСЧЕСТВОВАТИ	ЗЛОДѢЙСТВОВАТИ
БЛУДСТВОВАТИ	ОБЕСЧЕСТВОВАТИ	САМОДѢЙСТВОВАТИ
ЛЮБОТРУДСТВОВАТИ	ИЗБЫЧЕСТВОВАТИ	КОЗНОДѢЙСТВОВАТИ
БЕССТУДСТВОВАТИ	ВЛАДЫЧЕСТВОВАТИ	СВЕРШЕННОДѢЙСТВОВАТИ
БЛЯДСТВОВАТИ	МѢСТОВЛАДЫЧЕСТВОВАТИ	СВЯЩЕННОДѢЙСТВОВАТИ
ВѢСТВОВАТИ	МОНАШЕСТВОВАТИ	БЛАГОСОДѢЙСТВОВАТИ
ИЗВѢСТВОВАТИ	ПРЕДШЕСТВОВАТИ	ОТДѢЙСТВОВАТИ
ПРОИЗВѢСТВОВАТИ	ПРЕЖЕШЕСТВОВАТИ	ИУДѢЙСТВОВАТИ
ВОЗВѢСТВОВАТИ	ПОСѢШЕСТВОВАТИ	АРХИЕРЕЙСТВОВАТИ
БЛАГОВѢСТВОВАТИ	БЛАГОПОСПѢШЕСТВОВАТИ	МУСИКИЙСТВОВАТИ
ЗЛОВѢСТВОВАТИ	ПУТЕШЕСТВОВАТИ	ВИТИЙСТВОВАТИ
БЛАГОСЛОВЕСТВОВАТИ	ПѢШЕСТВОВАТИ	ЛУЧИЙСТВОВАТИ
ПОВѢСТВОВАТИ	ОБЛИШЕСТВОВАТИ	БУЙСТВОВАТИ
ПРЕДПОВѢСТВОВАТИ	ИЗЛИШЕСТВОВАТИ	ПОЛИКСТВОВАТИ
ВѢЖДЕСТВОВАТИ	ПРЕИЗЛИШЕСТВОВАТИ	СЛИКСТВОВАТИ
ВОЖДЕСТВОВАТИ	МНИШЕСТВОВАТИ	НЕМОЛСТВОВАТИ
РУКОВОЖДЕСТВОВАТИ	ПРИШЕСТВОВАТИ	ЕМСТВОВАТИ
ВРАЖЕСТВОВАТИ	ВОЛШЕСТВОВАТИ	ОЗЕМСТВОВАТИ
БОЖЕСТВОВАТИ	ОШЕСТВОВАТИ	ОТЗЕМСТВОВАТИ
ПОМОЖЕСТВОВАТИ	МИМОШЕСТВОВАТИ	НѢМСТВОВАТИ
МНОЖЕСТВОВАТИ	СКОРОШЕСТВОВАТИ	КОРЧЕМСТВОВАТИ
СЛУЖЕСТВОВАТИ	ПАТРИАРШЕСТВОВАТИ	ЗАИМСТВОВАТИ
МУЖЕСТВОВАТИ	ПИРШЕСТВОВАТИ	НАИМСТВОВАТИ
БЛАГОМУЖЕСТВОВАТИ	ДВОДУШЕСТВОВАТИ	ОЗИМСТВОВАТИ
СКУФИЯЖЕСТВОВАТИ	БЛАГОДУШЕСТВОВАТИ	ПРИИМСТВОВАТИ
КНЯЖЕСТВОВАТИ	МАЛОДУШЕСТВОВАТИ	МЗДОИМСТВОВАТИ
ДОБЛЕСТВОВАТИ	КРУПОДУШЕСТВОВАТИ	РЪЗОИМСТВОВАТИ
ПРОМЫСЛЕСТВОВАТИ	ПОСЛУШЕСТВОВАТИ	ЛИХОИМСТВОВАТИ
ПРАЗДНЕСТВОВАТИ	ЛЖЕПОСЛУШЕСТВОВАТИ	ИЗЛИХОИМСТВОВАТИ
ЕДИНАЧЕСТВОВАТИ	ОПОСЛУШЕСТВОВАТИ	НЕКЛЮЧИМСТВОВАТИ
ДУРАЧЕСТВОВАТИ	БЫШЕСТВОВАТИ	ЛАКОМСТВОВАТИ
ПРЕДЧЕСТВОВАТИ	КУПШЕСТВОВАТИ	БЕЗУМСТВОВАТИ
НЕЧЕСТВОВАТИ	ПѢШЕСТВОВАТИ	ВЫСОКОУМСТВОВАТИ
КУПЧЕСТВОВАТИ	ОБЩЕСТВОВАТИ	ЕДИНОУМСТВОВАТИ
ВЕЛЕРѢЧЕСТВОВАТИ	ВЕЩЕСТВОВАТИ	ГАНАНСТВОВАТИ

ПАНСТВОВАТИ	СЛѢПСТВОВАТИ	МНОГАЛѢТСТВОВАТИ
РАНСТВОВАТИ	СВЕРЪПСТВОВАТИ	ДОЛГОЛѢТСТВОВАТИ
БРАНСТВОВАТИ	СВИРЪПСТВОВАТИ	МНОГОЛѢТСТВОВАТИ
ЛАСКОСЕРДНСТВОВАТИ	ЕПИСКОПСТВОВАТИ	РЕТСТВОВАТИ
ПЕРВѢНСТВОВАТИ	РЫБАРСТВОВАТИ	СКЛЕВРѢТСТВОВАТИ
МЛАДЕНСТВОВАТИ	КОВАРСТВОВАТИ	НИЩЕТСТВОВАТИ
НАДЕНСТВОВАТИ	ВАРВАРСТВОВАТИ	ПАЖИТСТВОВАТИ
ПРЕДЕНСТВОВАТИ	ДАРСТВОВАТИ	АСКИТСТВОВАТИ
ВСЕДЕНСТВОВАТИ	ДОБРЪДАРСТВОВАТИ	МОЛИТСТВОВАТИ
БЛАГОДЕНСТВОВАТИ	БЛАГОДАРСТВОВАТИ	НАГОТСТВОВАТИ
ДОЛГОДЕНСТВОВАТИ	ДОБОДАРСТВОВАТИ	ЛѢПОТСТВОВАТИ
ЗЛОДЕНСТВОВАТИ	ГОСУДАРСТВОВАТИ	НЕЛѢПОТСТВОВАТИ
ПОДЕНСТВОВАТИ	ПОНОМАРСТВОВАТИ	БЕЗЛѢПОТСТВОВАТИ
ДОБРОДЕНСТВОВАТИ	КЕСАРСТВОВАТИ	СИРОТСТВОВАТИ
ЖЕНСТВОВАТИ	НАЦАРСТВОВАТИ	ПОХОТСТВОВАТИ
БЛАЖЕНСТВОВАТИ	ОТЦАРСТВОВАТИ	ДОБРОХОТСТВОВАТИ
ДОЛЖЕНСТВОВАТИ	ДОБРСТВОВАТИ	НЕДОБРОХОТСТВОВАТИ
ПЛАМЕНСТВОВАТИ	БОДРСТВОВАТИ	ПУТСТВОВАТИ
ВРЕМЕНСТВОВАТИ	МУДРСТВОВАТИ	НАПУТСТВОВАТИ
ВЪЧЕНСТВОВАТИ	ЛЖЕМУДРСТВОВАТИ	ОПУТСТВОВАТИ
СВЯЩЕНСТВОВАТИ	ВЕЛЕМУДРСТВОВАТИ	ПРИСУТСТВОВАТИ
ОСВЯЩЕНСТВОВАТИ	ПРЕМУДРСТВОВАТИ	ОТСУТСТВОВАТИ
ДОЛЖНСТВОВАТИ	ЛЮБОМУДРСТВОВАТИ	ПРИЯТСТВОВАТИ
РАЗНСТВОВАТИ	ВЕЛИКОМУДРСТВОВАТИ	ПАМЯТСТВОВАТИ
СБОЛЪЗНСТВОВАТИ	ВЫСОКОМУДРСТВОВАТИ	НАПАМЯТСТВОВАТИ
ПОРУЗНСТВОВАТИ	ЗЛОМУДРСТВОВАТИ	ОДЕСЯТСТВОВАТИ
СНУЗНСТВОВАТИ	СМЪРЕНОМУДРСТВОВАТИ	ПУСТВОВАТИ
ВИНСТВОВАТИ	СМИРЕНОМУДРСТВОВАТИ	НАРЪЧСТВОВАТИ
ЕДИНСТВОВАТИ	ЕДИНОМУДРСТВОВАТИ	ПЪЯНИЧСТВОВАТИ
ОДИНСТВОВАТИ	СМУДРСТВОВАТИ	НЕМОЧСТВОВАТИ
БЛАГОГОВЪИНСТВОВАТИ	НЕВЪРСТВОВАТИ	НОЧСТВОВАТИ
ЕЛИНСТВОВАТИ	БЕЗВЪРСТВОВАТИ	НЕДОСТАГОЧСТВОВАТИ
ПАУЛИНСТВОВАТИ	МЪРСТВОВАТИ	ОБЫЧСТВОВАТИ
ВОИНСТВОВАТИ1	ЛИЦЕМЪРСТВОВАТИ	МОНАШСТВОВАТИ
ВОИНСТВОВАТИ2	СЛИЦЕМЪРСТВОВАТИ	ПОПОСПЪШСТВОВАТИ
ДОСТОИНСТВОВАТИ	МИРСТВОВАТИ	ВЕЛЕДУШСТВОВАТИ
ОТУДОСТОИНСТВОВАТИ	ПИРСТВОВАТИ	СКРУПОДУШСТВОВАТИ
ЛАТИНСТВОВАТИ	ПРИБОРСТВОВАТИ	ЛЖИПОСЛУШСТВОВАТИ
ИСТИНСТВОВАТИ	БОГОБОРСТВОВАТИ	ОПОСЛУШСТВОВАТИ
НЕИСТИНСТВОВАТИ	САМОБОРСТВОВАТИ	СКРОВИЩСТВОВАТИ
САМОЧИНСТВОВАТИ	ПОВОРСТВОВАТИ	НЕМОЩСТВОВАТИ
БЕСЧИНСТВОВАТИ	ПОЗОРСТВОВАТИ	ЗАНЕМОЩСТВОВАТИ
ИЗБЕСЧИНСТВОВАТИ	ВТОРСТВОВАТИ	НОЩСТВОВАТИ
КРУЧИНСТВОВАТИ	ЛЮБОХИТРСТВОВАТИ	ОБНОЩСТВОВАТИ
ЗАКОНСТВОВАТИ	НАСМОТРСТВОВАТИ	ПРЕИЗЯЩСТВОВАТИ
БЕЗЗАКОНСТВОВАТИ	ПРОНЫРСТВОВАТИ	НАГЪСТВОВАТИ
ДЪЯКОНСТВОВАТИ	ПАСТЫРСТВОВАТИ	ЕМЪСТВОВАТИ
СКВЕРНСТВОВАТИ	ВОСПАСТЫРСТВОВАТИ	НЕЧЪСТВОВАТИ
НАПРАСНСТВОВАТИ	БОЛЯРСТВОВАТИ	НЕМТЪВЪСТВОВАТИ
ЛУНСТВОВАТИ	БОЯРСТВОВАТИ	СЛУЖЪСТВОВАТИ
ПЪСГУНСТВОВАТИ	ОПАССТВОВАТИ	ПРОКАЗЪСТВОВАТИ
КОЩУНСТВОВАТИ	САВАТСТВОВАТИ	БЛАГОХВАЛЪСТВОВАТИ
БЛАГОСТЫНСТВОВАТИ	БЛАГОДАТСТВОВАТИ	ВЛАДАЛЪСТВОВАТИ
ОКАЯНСТВОВАТИ	ДОГМАТСТВОВАТИ	КРАЛЪСТВОВАТИ
ПЪЯНСТВОВАТИ	АНАФЕМАТСТВОВАТИ	ВЛАДАТАЛЪСТВОВАТИ
КРЕСТЪЯНСТВОВАТИ	АРОМАТСТВОВАТИ	НАЧАЛЪСТВОВАТИ
ПАКСТВОВАТИ	АНТИПАТСТВОВАТИ	ПЕЧАЛЪСТВОВАТИ
ЛИКОСТВОВАТИ	РАТСТВОВАТИ	ДОБЛЪСТВОВАТИ
СЛИКОСТВОВАТИ	ИЗВѢТСТВОВАТИ	РУКОДѢЛЪСТВОВАТИ
НЕМОСТВОВАТИ	ПРИВѢТСТВОВАТИ	ВЕСЕЛЪСТВОВАТИ
ПЛОДОНОСТВОВАТИ	БЛАГОПРИВѢТСТВОВАТИ	ГАДАТЕЛЬСТВОВАТИ
ЛЪПСТВОВАТИ	ОТВѢТСТВОВАТИ	ПРЕДАТЕЛЬСТВОВАТИ

ПЕРВОСЪДАТЕЛЬСТВОВАТИ	ВИНЬСТВОВАТИ	ВЫПАДОВАТИ
ВОССЪДАТЕЛЬСТВОВАТИ	БАСНЬСТВОВАТИ	ОБРАДОВАТИ
БЛАГОДАТЕЛЬСТВОВАТИ	ПЪСНЬСТВОВАТИ	НЕРАДОВАТИ
СКАЗАТЕЛЬСТВОВАТИ	ПРИКУПЬСТВОВАТИ	ВОЗРАДОВАТИ
ЛАСКАТЕЛЬСТВОВАТИ	СМИРЕННОМУДРЪСТВО-	ОКРАДОВАТИ
АРХИЕРАТЕЛЬСТВОВАТИ	ВАТИ	ДОСАДОВАТИ
ПРЕДСТАТЕЛЬСТВОВАТИ	ОПОЗОРЬСТВОВАТИ	РАЗДОСАДОВАТИ
ДЪТЕЛЬСТВОВАТИ	НАПАСТЬСТВОВАТИ	ПОДОСАДОВАТИ
ВЛАДЪТЕЛЬСТВОВАТИ	СВЪСТЬСТВОВАТИ	СНАБДОВАТИ
СВЪДЪТЕЛЬСТВОВАТИ	ПАКОСТЬСТВОВАТИ	ПРАВДОВАТИ
ЗАСВЪДЪТЕЛЬСТВОВАТИ	ПУТЬСТВОВАТИ	НЕПРАВДОВАТИ
ПРЕДСВЪДЪТЕЛЬСТВОВАТИ	РАЧЬСТВОВАТИ	ОНЕПРАВДОВАТИ
ПРИСВЪДЪТЕЛЬСТВОВАТИ	ПЬЯНИЧЬСТВОВАТИ	БЕСПРАВДОВАТИ
ОСВЪДЪТЕЛЬСТВОВАТИ	БЕЗОЧЬСТВОВАТИ	БЪДОВАТИ
СВИДЪТЕЛЬСТВОВАТИ	НОЧЬСТВОВАТИ	ПАБЪДОВАТИ
ЗАСВИДЪТЕЛЬСТВОВАТИ	ИЗБЫТЬЧЬСТВОВАТИ	ОБЪДОВАТИ
ПРЕДСВИДЪТЕЛЬСТВОВАТИ	ПЬЯНЬЧЬСТВОВАТИ	ПОБЪДОВАТИ
ЛЖЕСВИДЪТЕЛЬСТВОВАТИ	ПЪШЬСТВОВАТИ	ПРИВЕДОВАТИ
ОСВИДЪТЕЛЬСТВОВАТИ	ОБЛИШЬСТВОВАТИ	ПОВЪДОВАТИ
ПОСВИДЪТЕЛЬСТВОВАТИ	ИЗЛИШЬСТВОВАТИ	ПРИПОВЪДОВАТИ
БЛАГОДЪТЕЛЬСТВОВАТИ	ЕДИНОДУШЬСТВОВАТИ	ПРОПОВЪДОВАТИ
ОБЛАГОДЪТЕЛЬСТВОВАТИ	ДОБРОДУШЬСТВОВАТИ	ВОСПРОПОВЪДОВАТИ
СКВЕРНОДЪТЕЛЬСТВОВАТИ	НОШЬСТВОВАТИ	ИСПОВЪДОВАТИ
ДОБРОДЪТЕЛЬСТВОВАТИ	ЛИХОВАТИ	ПРОВЪДОВАТИ
СДЪТЕЛЬСТВОВАТИ	ИЗЛИХОВАТИ	ОТВЪДОВАТИ
ПОВЕЛЪТЕЛЬСТВОВАТИ	ВОЛХОВАТИ	БОЛЪДОВАТИ
ПРАВИТЕЛЬСТВОВАТИ	ОБВОЛХОВАТИ	СЛЪДОВАТИ
ЛОВИТЕЛЬСТВОВАТИ	ПОВЪГОВАТИ	НАСЛЪДОВАТИ
СВЪТОВОДИТЕЛЬСТВОВАТИ	НЪГОВАТИ	ВОСЛЪДОВАТИ
ЖИТЕЛЬСТВОВАТИ	ПЪГОВАТИ	ПОСЛЪДОВАТИ
ГОНИТЕЛЬСТВОВАТИ	НЕБРЕГОВАТИ	ИССЛЪДОВАТИ
СВЯТИТЕЛЬСТВОВАТИ	ПРЕШЕГОВАТИ	СКАРЪДОВАТИ
РАЧИТЕЛЬСТВОВАТИ	БРАЗГОВАТИ	БЕСЧЕРЕДОВАТИ
ВЛАСТЕЛЬСТВОВАТИ	ПРАЗГОВАТИ	СЪДОВАТИ
ПРИЯТЕЛЬСТВОВАТИ	БРЪЗГОВАТИ	БЕССЪДОВАТИ
ПРЕШЕЛЬСТВОВАТИ	ПОБРЪЗГОВАТИ	ИЗБЕСЪДОВАТИ
ПРИШЕЛЬСТВОВАТИ	НАТОРГОВАТИ	ВОЗБЕСЪДОВАТИ
ОТШЕЛЬСТВОВАТИ	ПРИТОРГОВАТИ	ПРИБЕСЪДОВАТИ
ОБИЛЬСТВОВАТИ	ИСТОРГОВАТИ	ПОБЕСЪДОВАТИ
ИЗОБИЛЬСТВОВАТИ	ОТТОРГОВАТИ	СВЕСЪДОВАТИ
ПРЕИЗОБИЛЬСТВОВАТИ	ВЫТОРГОВАТИ	ДОМОСЪДОВАТИ
НАСИЛЬСТВОВАТИ	ЛИТУРГОВАТИ	ВРАЖДОВАТИ
ИЗНАСИЛЬСТВОВАТИ	НЕДУГОВАТИ	ПОВРАЖДОВАТИ
ОСИЛЬСТВОВАТИ	ВОЗНЕДУГОВАТИ	КРЕЖДОВАТИ
СЕРДОВОЛЬСТВОВАТИ	СЛУГОВАТИ	ОБРЪЗЦОВАТИ
ДОВОЛЬСТВОВАТИ	ПОСЛУГОВАТИ	РАЗБУЗДОВАТИ
РАЗГЛАГОЛЬСТВОВАТИ	ОТСЛУГОВАТИ	ОБУЗДОВАТИ
КРАМОЛЬСТВОВАТИ	ОБРУГОВАТИ	НАИДОВАТИ
ПОСОЛЬСТВОВАТИ	ПОРУГОВАТИ	ПРЕОБИДОВАТИ
ПЕРВОПРЕСТОЛЬСТВОВАТИ	ОСТРУГОВАТИ	ВИДОВАТИ
ВОПЛЬСТВОВАТИ	ОБЛЪГОВАТИ	ЗАВИДОВАТИ
КУПЛЬСТВОВАТИ	ОБЛЫГОВАТИ	ПОЗАВИДОВАТИ
ПРОМЫСЛЬСТВОВАТИ	ОТЯГОВАТИ	ПОЖИДОВАТИ
БОГОХУЛЬСТВОВАТИ	ЖАДОВАТИ	ГОЛДОВАТИ
ПОХУЛЬСТВОВАТИ	ВЛАДОВАТИ	КОЛДОВАТИ
ДРЯХЛЬСТВОВАТИ	ГЛАДОВАТИ	СВОБОДОВАТИ
СЕДМЬСТВОВАТИ	ПОГЛАДОВАТИ	ВОЕВОДОВАТИ
ДЕНЬСТВОВАТИ	ПОЗАКЛАДОВАТИ	ГОДОВАТИ1
БЪДЕНЬСТВОВАТИ	ИСКЛАДОВАТИ	ГОДОВАТИ2
КАЗНЬСТВОВАТИ	МЛАДОВАТИ	НЕГОДОВАТИ
КОЗНЬСТВОВАТИ	СЛАДОВАТИ	ВОЗНЕГОДОВАТИ
МНОГОКОЗНЬСТВОВАТИ	ОСЛАДОВАТИ	ПОНЕГОДОВАТИ

ВЗГОДОВАТИ	ИСЧЕЗОВАТИ	ПЕРЕТОЛКОВАТИ
ВОЗГОДОВАТИ	ПОДВИЗОВАТИ1	ПРЕТОЛКОВАТИ
ВОЛОДОВАТИ	ПОДВИЗОВАТИ2	ПОТОЛКОВАТИ
ГОЛОДОВАТИ	ОБЛИЗОВАТИ	ПРОТОЛКОВАТИ
ЗАГОЛОДОВАТИ	СИМВОЛИЗОВАТИ	РАСТОЛКОВАТИ
ПРИПЛОДОВАТИ	ПОЛИЗОВАТИ	ИСТОЛКОВАТИ
ГОСПОДОВАТИ	ОБНИЗОВАТИ	ВЫТОЛКОВАТИ
РОВНОГОСПОДОВАТИ	ВОСПОЛЗОВАТИ	ОКОВАТИ
ПОГОСПОДОВАТИ	ДЕРЗОВАТИ	РАЗОКОВАТИ
НЕРОДОВАТИ	ПРОДЕРЗОВАТИ	БЕЗОКОВАТИ
ПРИСЕРДОВАТИ	МЕРЗОВАТИ	КОКОВАТИ
МИЛОСЕРДОВАТИ	ОМЕРЗОВАТИ	ИНОКОВАТИ
ЛАСКОРДОВАТИ	ЛОБЫЗОВАТИ	ПОКОВАТИ
МОРДОВАТИ	ПОЛЪЗОВАТИ	МОРОКОВАТИ
ПОМОРДОВАТИ	ПОПОЛЪЗОВАТИ	НАМОРОКОВАТИ
БУДОВАТИ	ОБЯЗОВАТИ	ПОРОКОВАТИ
ЗАБУДОВАТИ	ОБВЯЗОВАТИ	ПРОРОКОВАТИ
ПОСКУДОВАТИ	ПРИВЯЗОВАТИ	ПРОКОВАТИ
ОРУДОВАТИ	СВЯЗОВАТИ	ВОРКОВАТИ
ИЗОРУДОВАТИ	ОСЯЗОВАТИ	СКОВАТИ
ПОРАСУДОВАТИ	ПОТЯЗОВАТИ	РАСКОВАТИ
ПОРАССУДОВАТИ	ИСТЯЗОВАТИ	ВСКОВАТИ
БЕССТУДОВАТИ	ВОСТЯЗОВАТИ	ИСКОВАТИ
ОБРЫДОВАТИ	КОВАТИ	ВЗЫСКОВАТИ
ОБЛЮДОВАТИ	ЗАКОВАТИ	ИЗЫСКОВАТИ
БЛЯДОВАТИ	КАЗАКОВАТИ	ПЫСКОВАТИ
СБЛЯДОВАТИ	ПОДСКАКОВАТИ	ОТКОВАТИ
КОЛЯДОВАТИ	ОПЛАКОВАТИ	ИЗБЫТКОВАТИ
ПОКОЛЯДОВАТИ	НАКОВАТИ	ЛУКОВАТИ
ЗАКАЗОВАТИ	БРАКОВАТИ	ПОДЛУКОВАТИ
НАКАЗОВАТИ	ОБРАКОВАТИ	ПРЕЛУКОВАТИ
ПРИКАЗОВАТИ	ПРИЗРАКОВАТИ	СЛУКОВАТИ
ОКАЗОВАТИ	МРАКОВАТИ	[ПЮУКОВАТИ]
ПОКАЗОВАТИ	ЗАТАКОВАТИ	ПОРУКОВАТИ
ПРЕДПОКАЗОВАТИ	ВКОВАТИ	МЪШКОВАТИ
ПРОКАЗОВАТИ	ПОДКОВАТИ	ВЫКОВАТИ
СКАЗОВАТИ	ДВЪКОВАТИ	ПОЗВЯКОВАТИ
РАСКАЗОВАТИ	ЛЪКОВАТИ	ДЯКОВАТИ
ОТКАЗОВАТИ	ВЛЪКОВАТИ	БАЛОВАТИ
ПОУКАЗОВАТИ	ИЗЛЪКОВАТИ	ЖАЛОВАТИ
ОБЛАЗОВАТИ	НАРЕКОВАТИ	ИЗЖАЛОВАТИ
ОПЛАЗОВАТИ	ПРОНАРЕКОВАТИ	ПОЖАЛОВАТИ
ПОМАЗОВАТИ	ИЗДРЕКОВАТИ	ПЕЧАЛОВАТИ
СМАЗОВАТИ	ВЕЛЕРЪКОВАТИ	ОПЕЧАЛОВАТИ
ОБРАЗОВАТИ	ПЕРЕКОВАТИ	ДОПЕЧАЛОВАТИ
ПРЕДОБРАЗОВАТИ	ПРЕРЕКОВАТИ	ПОПЕЧАЛОВАТИ
ПРЕОБРАЗОВАТИ	ИЗРЕКОВАТИ	БЕСПЕЧАЛОВАТИ
БЕЗОБРАЗОВАТИ	ПОРЪКОВАТИ	ИСПЕЧАЛОВАТИ
ИЗОБРАЗОВАТИ	ПРОРЕКОВАТИ	ВОСПЕЧАЛОВАТИ
ВООБРАЗОВАТИ	ПРЕКОВАТИ1	ОТПЕЧАЛОВАТИ
ЗЛООБРАЗОВАТИ	ПРЕКОВАТИ2	ВЫПЕЧАЛОВАТИ
ПРООБРАЗОВАТИ	ПОСТРЪКОВАТИ	ДЪЛОВАТИ
ПРИРАЗОВАТИ	ПРОТЕКОВАТИ	РУКОДЪЛОВАТИ
ГОБЗОВАТИ	ЛИКОВАТИ	ПОДЪЛОВАТИ
ПАВЗОВАТИ	ОБЛИКОВАТИ	СДЪЛОВАТИ
ОБРЪЗОВАТИ	РАЗЛИКОВАТИ	ПИПЕЛОВАТИ
ПОДРЪЗОВАТИ	ВОЗЛИКОВАТИ	ВЕСЕЛОВАТИ
ИЗРЪЗОВАТИ	ИСПЛИКОВАТИ	ДРЯСЕЛОВАТИ
ПРИРЪЗОВАТИ	СЛИКОВАТИ	ПРИСВЪДЪТЕЛОВАТИ
ПОРЪЗОВАТИ	ПРИКОВАТИ	ПОЦЪЛОВАТИ
ПРОРЪЗОВАТИ	ОТАЛКОВАТИ	ПРОЦЪЛОВАТИ
ОТРЪЗОВАТИ	ПОСИЛКОВАТИ	ОТЦЕЛОВАТИ

ВЫЦЪЛОВАТИ	ПРОЛАКОМОВАТИ	КАЗНОВАТИ
ОБИЛОВАТИ	КОРЧМОВАТИ	БОЛЪЗНОВАТИ
ИЗОБИЛОВАТИ	МАНОВАТИ	СБОЛЪЗНОВАТИ
ПРЕИЗОБИЛОВАТИ	ОБМАНОВАТИ	ИСЧЕЗНОВАТИ
ПРОИЗОБИЛОВАТИ	ПОМАНОВАТИ	КОЗНОВАТИ
ПРИОБИЛОВАТИ	ОТМАНОВАТИ	ПОРОЗНОВАТИ
БЕЗЖИЛОВАТИ	СГРАНОВАТИ	ДЕРЗНОВАТИ
МИЛОВАТИ	ЛУКАВНОВАТИ	ОБИНОВАТИ
ИЗМИЛОВАТИ	РАВНОВАТИ	ВИНОВАТИ
ПРИМИЛОВАТИ	РЕВНОВАТИ	ПОВИНОВАТИ
ПОМИЛОВАТИ	ВОЗДРЕВНОВАТИ	ЕДИНОВАТИ
ПРОМИЛОВАТИ	ВЗРЕВНОВАТИ	РАЗИНОВАТИ
СМИЛОВАТИ	ИЗРЕВНОВАТИ	МИНОВАТИ
ПИЛОВАТИ	ВОЗРЕВНОВАТИ	ПРЕМИНОВАТИ
ПРЕПИЛОВАТИ	ПОРЕВНОВАТИ	ВСПОМИНОВАТИ
РАСПИЛОВАТИ	ВИНОВНОВАТИ	СМИНОВАТИ
НАСИЛОВАТИ	НАРОВНОВАТИ	ИСТИНОВАТИ
ИЗНАСИЛОВАТИ	ИЗРОВНОВАТИ	НАЧИНОВАТИ
ПОНАСИЛОВАТИ	ПЪСТОВНОВАТИ	БЕСЧИНОВАТИ
ОСИЛОВАТИ1	ПЪСТЪВНОВАТИ	КРУЧИНОВАТИ
ОСИЛОВАТИ2	ПОРЪВНОВАТИ	ЗАРЕКНОВАТИ
ПОСИЛОВАТИ	ЛАДНОВАТИ	НАВЫКНОВАТИ
ОБЕССИЛОВАТИ	МЛАДНОВАТИ	ВОЛНОВАТИ
ПРИГЛАГОЛОВАТИ	ПЛАДНОВАТИ	МОЛНОВАТИ
ОГЛАГОЛОВАТИ	БЪДНОВАТИ	[СКАЗАННОВАТИ]
ОДОЛОВАТИ	ВЗБЪДНОВАТИ	БЛАГОВРЕМЕННОВАТИ
РАСКОЛОВАТИ	ПОСЛЪДНОВАТИ	СВЯЩЕННОВАТИ
КРАМОЛОВАТИ	ПРАЗДНОВАТИ	ВИННОВАТИ
ВСКРАМОЛОВАТИ	ЗАПРАЗДНОВАТИ	ПОВИННОВАТИ
ПИПОЛОВАТИ	ПОПРАЗДНОВАТИ	ИСТИННОВАТИ
НАСТОЛОВАТИ	ОТПРАЗДНОВАТИ	БЛАГОЧИННОВАТИ
ПОСЛОВАТИ	ПОЛУДНОВАТИ	САМОЧИННОВАТИ
СМЫСЛОВАТИ	ВЪНОВАТИ	ЗАКОННОВАТИ
СВЪТЛОВАТИ	МЛАДЕНОВАТИ	БЕЗЗАКОННОВАТИ
ОСВЪТЛОВАТИ	ЛЪНОВАТИ	ЗАКОНОВАТИ
КУТЛОВАТИ	ПЛЪНОВАТИ	ДЪЯКОНОВАТИ
ДРЯХЛОВАТИ	МЪНОВАТИ	БОРОНОВАТИ
ПОСЪЛОВАТИ	КАМЕНОВАТИ	ВЫБОРОНОВАТИ
НЪМОВАТИ	НАМЪНОВАТИ	КОРОНОВАТИ
ИМОВАТИ	ЗНАМЕНОВАТИ	ОСКВЕРНОВАТИ
ЗАИМОВАТИ	НАЗНАМЕНОВАТИ	МИРНОВАТИ
ПОЗАИМОВАТИ	ПРОНАЗНАМЕНОВАТИ	[ОБГОРНОВАТИ]
НАИМОВАТИ	ПРЕДЗНАМЕНОВАТИ	СНОВАТИ
ПРИНАИМОВАТИ	[ПРЕЖЕЗНАМЕНОВАТИ]	БЪСНОВАТИ
ПОНАИМОВАТИ	РАЗНАМЕНОВАТИ	ОБЪСНОВАТИ
ЗИМОВАТИ	ОЗНАМЕНОВАТИ	ВЕСНОВАТИ
ЗАЗИМОВАТИ	ПРОЗНАМЕНОВАТИ	ЗАВЕСНОВАТИ
ПОЗАЗИМОВАТИ	ОТЗНАМЕНОВАТИ	ПРИСНОВАТИ
ПЕРЕЗИМОВАТИ	ВМЪНОВАТИ	ОСНОВАТИ1
ПРЕЗИМОВАТИ	ОБРЕМЕНОВАТИ	ОСНОВАТИ2
ОЗИМОВАТИ	ПРЕМЪНОВАТИ	ИЗЪЯСНОВАТИ
ПРИИМОВАТИ	ПРЕМЕНОВАТИ	ПОХОТНОВАТИ
ВОСПРИИМОВАТИ	ИЗМЪНОВАТИ	БЛАГОВЪСТНОВАТИ
ПОИМОВАТИ	ИМЕНОВАТИ	ЗЛОЧЕСТНОВАТИ
ПРОИМОВАТИ	НАИМЕНОВАТИ	ПЪСТВУНОВАТИ
ПИЛИГРИМОВАТИ	ПРЕИМЕНОВАТИ	КОРУНОВАТИ
КЛЮЧИМОВАТИ	ВОИМЕНОВАТИ	ЛИХНОВАТИ
НЕКЛЮЧИМОВАТИ	ПРОИМЕНОВАТИ	ВЪЧНОВАТИ
ВЫИМОВАТИ	СКРЪНОВАТИ	СВЪЧНОВАТИ
ЗАИМОВАТИ	КОРЕНОВАТИ	РЪЧНОВАТИ
ОЗНАЙМОВАТИ	ОСЕНОВАТИ	АЛЧНОВАТИ
ПРОНАЙМОВАТИ	ДОЛЖНОВАТИ	БРАШНОВАТИ

НЕМОЩНОВАТИ	ПОВЪРОВАТИ	СЛОВЕСОВАТИ
ОБГРЪНОВАТИ	ЛИЦЕМЪРОВАТИ	ЗЛОСЛОВЕСОВАТИ
ПЕЧАЛЪНОВАТИ	ВЕЧЕРОВАТИ	ЛЪСОВАТИ
БЕЗУМЪНОВАТИ	ИЗБИРОВАТИ	КОЛЕСОВАТИ
БОЛЪЗНЪНОВАТИ	БОМБОНДИРОВАТИ	ПОЛЪСОВАТИ
ВИНЪНОВАТИ	БОМБАРДИРОВАТИ	РАСЧЕСОВАТИ
ПОВАТИ	ЖИРОВАТИ	ПРОСКОМИСОВАТИ
ИСКАПОВАТИ	ПОЖИРОВАТИ	ПИСОВАТИ
НАПОВАТИ	ПРЕВЗИРОВАТИ	ЗАПИСОВАТИ
ЛЪПОВАТИ	МИРОВАТИ	НАПИСОВАТИ
СЛЪПОВАТИ	КАНОНИРОВАТИ	ВПИСОВАТИ
ОСЛЪПОВАТИ	ПИРОВАТИ	ПРЕДПИСОВАТИ
[КРОСЛЪПОВАТИ]	КВАРТИРОВАТИ	ПОДПИСОВАТИ
СВЕРЪПОВАТИ	ПРЕПРОСТИРОВАТИ	ПЕРЕПИСОВАТИ
СВИРЪПОВАТИ	ЗАОРОВАТИ	ПРЕПИСОВАТИ
КРЪПОВАТИ	ПОСОБОРОВАТИ	ПРИПИСОВАТИ
ЗАЩЕПОВАТИ	СБОРОВАТИ	ОПИСОВАТИ
ПОДКОПОВАТИ	ВОРОВАТИ	ПОПИСОВАТИ
ОКОПОВАТИ	ЗАВОРОВАТИ	ПРОПИСОВАТИ
РАСКОПОВАТИ	НАВОРОВАТИ	РАСПИСОВАТИ
ВСКОПОВАТИ	ДВОРОВАТИ	ИСПИСОВАТИ
ИСКОПОВАТИ	ИЗВОРОВАТИ	ВОСПИСОВАТИ
ОТКОПОВАТИ	ПОВОРОВАТИ	ОТПИСОВАТИ
ОХОПОВАТИ	ПРОВОРОВАТИ	ВЫПИСОВАТИ
КУПОВАТИ	ИСПРОВОРОВАТИ	АНАФЕМАТИСОВАТИ
ПРЕКУПОВАТИ	СВОРОВАТИ	БУКСОВАТИ
ИСКУПОВАТИ	ЗДОРОВАТИ	СЛИВОСОВАТИ
ПРОУПОВАТИ	ПРЕЗОРОВАТИ	ОКОЛОСОВАТИ
ОТУПОВАТИ	ПОЗОРОВАТИ	ПРИТОСОВАТИ
ЗАКОНОПРЕСТУПОВАТИ	ПРИОРОВАТИ	ПСОВАТИ
ПРИСТУПОВАТИ	ПОКОРОВАТИ	НАПСОВАТИ
ПОСТУПОВАТИ	ПОСПОРОВАТИ	ИССОВАТИ1
ОХУПОВАТИ	ЛИТРОВАТИ	ИССОВАТИ2
ЗАСЫПОВАТИ	ЛЮТРОВАТИ	ОБРЫСОВАТИ
ОСЫПОВАТИ	ИЗЛЮТРОВАТИ	ПОДВАЛЬСОВАТИ
РАССЫПОВАТИ	ДУРОВАТИ	ОПОЯСОВАТИ
ВАРОВАТИ	ЗАДУРОВАТИ	РАТОВАТИ
ПОВАРОВАТИ	ПОЗАДУРОВАТИ	ИЗРАТОВАТИ
ДАРОВАТИ	СДУРОВАТИ	ПОРАТОВАТИ
ОБДАРОВАТИ	ЗАМУРОВАТИ	ПЕЧАТОВАТИ
ПРЕДАРОВАТИ	[МРАМУРОВАТИ]	ОБЪТОВАТИ
ВОЗДАРОВАТИ	ОБМУРОВАТИ	ВЪТОВАТИ
ОДАРОВАТИ	ВМУРОВАТИ	НАВЪТОВАТИ
БЛАГОДАРОВАТИ	ИЗМУРОВАТИ	КЛЕВЕТОВАТИ
ПОДАРОВАТИ	ПРИМУРОВАТИ	ОКЛЕВЕТОВАТИ
ПРИЖАРОВАТИ	СМУРОВАТИ	ПРИВЪТОВАТИ
ПОЗАРОВАТИ	ОТМУРОВАТИ	ПРИСОВЪТОВАТИ
ОКАРОВАТИ	ВЫМУРОВАТИ	БЛАГОСОВЪТОВАТИ
ОБЧАРОВАТИ	ПРОНЫРОВАТИ	ЗЛОСОВЪТОВАТИ
ОЧАРОВАТИ	ЗАСОВАТИ	ПОСОВЪТОВАТИ
БОБРОВАТИ	ГЛАСОВАТИ	СВЪТОВАТИ
МУДРОВАТИ	ВОЗГЛАСОВАТИ	ПРОСВЪТОВАТИ
ВЕЛЕМУДРОВАТИ	ПРИГЛАСОВАТИ	ОТВЪТОВАТИ
ПРЕМУДРОВАТИ	ОГЛАСОВАТИ	ПРОЦВЪТОВАТИ
ВЕЛИКОМУДРОВАТИ	КОЗЛОГЛАСОВАТИ	ВОЗБЛАГОДЪТОВАТИ
ВЫСОКОМУДРОВАТИ	ГРОМОГЛАСОВАТИ	БАНКЕТОВАТИ
СМЪРЕНОМУДРОВАТИ	НАСОВАТИ	ЛЪТОВАТИ
ВЪРОВАТИ	КРАСОВАТИ	ЗАЛЪТОВАТИ
НЕВЪРОВАТИ	ПРЕКРАСОВАТИ	ПЕРЕЛЪТОВАТИ
ЗВЪРОВАТИ	ПРАСОВАТИ	ПОЛЕТОВАТИ
ВОЗВЪРОВАТИ	ВСОВАТИ	ВСПАМЕТОВАТИ
БЛАГОВЪРОВАТИ	БЪСОВАТИ	РАЗМЕТОВАТИ

РЕТОВАТИ	НЕЧЕСТОВАТИ	ВЗОРВАТИ
ОБРЪТОВАТИ	ИЗБЕСЧЕСТОВАТИ	ИЗОРВАТИ
СЪТОВАТИ	ИСТОВАТИ	ПОРВАТИ
ОСЪТОВАТИ	ОБЛИСТОВАТИ	ПРОРВАТИ
ПОСЪТОВАТИ	НЕЧИСТОВАТИ1	ПОСОРВАТИ
ВОССЪТОВАТИ	НЕЧИСТОВАТИ2	ОТОРВАТИ
НИЩЕТОВАТИ	ОЧИСТОВАТИ	ОТРВАТИ
ОБИТОВАТИ	ПРЕДОЧИСТОВАТИ	ВЫРВАТИ
ВОЗВИТОВАТИ	ПАКОСТОВАТИ	ОБУВАТИ
СЕРДИТОВАТИ	ПРОСТОВАТИ	РАЗДУВАТИ
ПОСЕРДИТОВАТИ	КОРЫСТОВАТИ	ОДУВАТИ
РАССЕРДИТОВАТИ	СКУТОВАТИ	ПОДУВАТИ
ПИТОВАТИ	ПЛУТОВАТИ	РАЗУВАТИ
НАПИТОВАТИ	МЕЧТОВАТИ	ИЗУВАТИ
ПРЕПИТОВАТИ	КОШТОВАТИ	ПОЧУВАТИ
ВОСПИТОВАТИ	МЪГТОВАТИ	ПРОЗЪВАТИ
СКМПЛЕКТОВАТИ	ОПЫТОВАТИ	ПЪВАТИ
КЕНТОВАТИ	РАСПЫТОВАТИ	ОТЪУПЪВАТИ
ПОЛИМЕНТОВАТИ	ИСПЫТОВАТИ	БЫВАТИ
АРГУМЕНТОВАТИ	МНОГОИСПЫТОВАТИ	ЗАБЫВАТИ
ПОЛУМЕНТОВАТИ	ОСПЫТОВАТИ	НАБЫВАТИ
ВИНТОВАТИ	ВОСПЫТОВАТИ	ПРЕДБЫВАТИ
ВЫГРОНТОВАТИ	ОТПЫТОВАТИ	ПРИХЛЕБЫВАТИ
БУНТОВАТИ	ЛЮТОВАТИ	ПЕРЕБЫВАТИ
ЗАБУНТОВАТИ	ПРИЯТОВАТИ	ОСКРЕБЫВАТИ
ВЗБУНТОВАТИ	ПАМЯТОВАТИ	ПРЕБЫВАТИ
СБУНТОВАТИ	ЗАПАМЯТОВАТИ	ИЗБЫВАТИ
ГРУНТОВАТИ	НАПАМЯТОВАТИ	ПРИБЫВАТИ
ВЫГРУНТОВАТИ	ВПАМЯТОВАТИ	ПОДШИБЫВАТИ
РАБОТОВАТИ	НАДПАМЯТОВАТИ	ДОБЫВАТИ
ГОТОВАТИ	ПРИПАМЯТОВАТИ	ПРИЗДОБЫВАТИ
НАГОТОВАТИ	ОПАМЯТОВАТИ	СДОБЫВАТИ
ИЗГОТОВАТИ	ПОПАМЯТОВАТИ	ПОБЫВАТИ
ПРИГОТОВАТИ	ПРОПАМЯТОВАТИ	ПРОБЫВАТИ
СГОТОВАТИ	ВСПАМЯТОВАТИ	СБЫВАТИ
ПРЕДУГОТОВАТИ	ИСПАМЯТОВАТИ	ОТБЫВАТИ
ПРЕЖЕУГОТОВАТИ	ВЫПАМЯТОВАТИ	ЗАРУБЫВАТИ
ПРЕУГОТОВАТИ	ОПРЯТОВАТИ	РАЗРУБЫВАТИ
ПРОУГОТОВАТИ	ИЗЪЯТОВАТИ	ДАВЫВАТИ
ЛЮБОПЛОТОВАТИ	ГРЪХОВАТИ	ЗАДАВЫВАТИ
НЪМОТОВАТИ	ПЪШЕХОВАТИ	ПОДАВЫВАТИ
СЛЪПОТОВАТИ	ЛИХОВАТИ	ПРОДАВЫВАТИ
ПРОСТОТОВАТИ	ОБЛИХОВАТИ	ЗАПРОДАВЫВАТИ
ПОХОТОВАТИ	ОЛИХОВАТИ	СДАВЫВАТИ
РОПТОВАТИ	МНИХОВАТИ	ОТДАВЫВАТИ
ЖАРТОВАТИ	ОБВОЛХОВАТИ	ВЫДАВЫВАТИ
ОБЕРТОВАТИ	ПОХОВАТИ	ПОДКАВЫВАТИ
РАСЧЕТВЕРТОВАТИ	СВЕРХОВАТИ	ОКАВЫВАТИ
НАЧЕРТОВАТИ	ПОСЛУХОВАТИ	ОТКАВЫВАТИ
ВЛАСТОВАТИ	ОПОСЛУХОВАТИ	ОПЛАВЫВАТИ
ВОСХЛАСТОВАТИ	ОБЪЦОВАТИ	ПРОПЛАВЫВАТИ
НАПАСТОВАТИ	КЛИЦОВАТИ	ПЕРЕСТАВЫВАТИ
ВЪСТОВАТИ	ОБШАНЦОВАТИ	ПРИСТАВЫВАТИ
ЗАВЪСТОВАТИ	ПРИШАНЦОВАТИ	ОТСТАВЫВАТИ
ИЗВЪСТОВАТИ	РВАТИ	ПЕРЕМЕЖЕВЫВАТИ
ВОЗВЪСТОВАТИ	ПЕРЕРВАТИ	ДОМЕЖЕВЫВАТИ
ПРОВОЗВЪСТОВАТИ	ПРЕРВАТИ	ПЛЕВЫВАТИ
БЛАГОВЪСТОВАТИ	ПРИРВАТИ	ПРИКОЧЕВЫВАТИ
ПРОБЛАГОВЪСТОВАТИ	ОБОРВАТИ	НОЧЕВЫВАТИ
СВЪСТОВАТИ	НАДОРВАТИ	ПОБИВЫВАТИ
ПЪСТОВАТИ	ПОДОРВАТИ	СБИВЫВАТИ
ВОСПЪСТОВАТИ	РАЗОРВАТИ	ОТБИВЫВАТИ



ВЫБИВЫВАТИ	СКРАДЫВАТИ	ОБЛИЗЫВАТИ
ОБВИВЫВАТИ	ИСКРАДЫВАТИ	НАНИЗЫВАТИ
ЖИВЫВАТИ	ВЫКРАДЫВАТИ	ПЕРЕНИЗЫВАТИ
ПИВЫВАТИ	ОБЪДЫВАТИ	ВЗНИЗЫВАТИ
ПЕРЕТОРГОВЫВАТИ	ОТОБЪДЫВАТИ	ПРИЗЫВАТИ
ПРИТОРГОВЫВАТИ	РАЗВЪДЫВАТИ	ПЕРЕПАЛЗЫВАТИ
ОТОРГОВЫВАТИ	ИЗВЪДЫВАТИ	ОПАЛЗЫВАТИ
ПРОТОРГОВЫВАТИ	ПОВЪДЫВАТИ	ПОЗЫВАТИ
КОВЫВАТИ	ЗАПОВЪДЫВАТИ	ПРОЗЫВАТИ
ВКОВЫВАТИ	ПРОПОВЪДЫВАТИ	ПОВЕРЗЫВАТИ
ПОДКОВЫВАТИ	ПРОВЪДЫВАТИ	СЗЫВАТИ
ПЕРЕКОВЫВАТИ	ПРОПРОВЪДЫВАТИ	ВЫЗЫВАТИ
ПРИКОВЫВАТИ	ОТВЪДЫВАТИ	ОГРЫЗЫВАТИ
ОКОВЫВАТИ	ВЫВЪДЫВАТИ	ОБЯЗЫВАТИ
ПЕРЕКОКОВЫВАТИ	ПОДКИДЫВАТИ	ВЯЗЫВАТИ
ВЫКОВЫВАТИ	ПЕРЕКИДЫВАТИ	ЗАВЯЗЫВАТИ
ПРИСНОВЫВАТИ	ПОКИДЫВАТИ	НАВЯЗЫВАТИ
ВОРОВЫВАТИ	ЗАГЛЯДЫВАТИ	ОБВЯЗЫВАТИ
ПРОВОРОВЫВАТИ	ПЕРЕГЛЯДЫВАТИ	ПОДВЯЗЫВАТИ
РАЗУВЫВАТИ	ВЗГЛЯДЫВАТИ	ПЕРЕВЯЗЫВАТИ
БЫВЫВАТИ	ПОГЛЯДЫВАТИ	РАЗВЯЗЫВАТИ
ЗЫВЫВАТИ	ПОПРЯДЫВАТИ	ВОЗВЯЗЫВАТИ
НАЗЫВЫВАТИ	ВСПРЯДЫВАТИ	ПРИВЯЗЫВАТИ
ОБРЫВЫВАТИ	ОТПРЯДЫВАТИ	СВЯЗЫВАТИ
ОТРЫВЫВАТИ	ЗЫВАТИ	ПОРЪКЫВАТИ
ПОДВИГЫВАТИ	ЗАЗЫВАТИ	РАСЪКЫВАТИ
ПОТОРГЫВАТИ	КАЗЫВАТИ	ОСМОРКЫВАТИ
РАСТРЪГЫВАТИ	ЗАКАЗЫВАТИ	ПРИИСКЫВАТИ
ВЫГРЪГЫВАТИ	НАКАЗЫВАТИ	ПОИСКЫВАТИ
ГАДЫВАТИ	ПРИКАЗЫВАТИ	ПОТЬСКЫВАТИ
ЗАГАДЫВАТИ	ОКАЗЫВАТИ	ЗАКАЛЫВАТИ
ОБГАДЫВАТИ	ПОКАЗЫВАТИ	НАКАЛЫВАТИ
ПРИГАДЫВАТИ	СКАЗЫВАТИ	ПОДКАЛЫВАТИ
ОТГАДЫВАТИ	РАСКАЗЫВАТИ	ОКАЛЫВАТИ
КЛАДЫВАТИ	ВЫСКАЗЫВАТИ	ПРОКАЛЫВАТИ
ЗАКЛАДЫВАТИ	ОТКАЗЫВАТИ	ОТКАЛЫВАТИ
ИЗЗАКЛАДЫВАТИ	ЗАМАЗЫВАТИ	МАЛЫВАТИ
ПОИЗЗАКЛАДЫВАТИ	ОБМАЗЫВАТИ	РАССЪДЛЫВАТИ
НАКЛАДЫВАТИ	ПОДМАЗЫВАТИ	ДЪЛЫВАТИ
ВКЛАДЫВАТИ	ПОМАЗЫВАТИ	ЗАДЪЛЫВАТИ
ПОДКЛАДЫВАТИ	СМАЗЫВАТИ	НАДЪЛЫВАТИ
ПЕРЕКЛАДЫВАТИ	ОТМАЗЫВАТИ	ОБДЪЛЫВАТИ
ПРИКЛАДЫВАТИ	НАЗЫВАТИ	ВДЪЛЫВАТИ
ОКЛАДЫВАТИ	ИСЧАЗЫВАТИ	ПОДДЪЛЫВАТИ
ДОКЛАДЫВАТИ	ВЗЫВАТИ	ПЕРЕДЪЛЫВАТИ
ПОКЛАДЫВАТИ	ПОДЗЫВАТИ	РАЗДЪЛЫВАТИ
ПРОКЛАДЫВАТИ	РЪЗЫВАТИ	ПРИДЪЛЫВАТИ
СКЛАДЫВАТИ	НАРЪЗЫВАТИ	ОДЪЛЫВАТИ
РАСКЛАДЫВАТИ	ОБРЪЗЫВАТИ	ДОДЪЛЫВАТИ
ВОСКЛАДЫВАТИ	ВРЪЗЫВАТИ	ПОДЪЛЫВАТИ
ОТКЛАДЫВАТИ	ПОДРЪЗЫВАТИ	ПРОДЪЛЫВАТИ1
ВЫКЛАДЫВАТИ	ПЕРЕЗЫВАТИ	ПРОДЪЛЫВАТИ2
ЗАПАДЫВАТИ	РАЗРЪЗЫВАТИ	СДЪЛЫВАТИ
НАПАДЫВАТИ	ВЗРЪЗЫВАТИ	ОТДЪЛЫВАТИ
ВПАДЫВАТИ	ИЗРЪЗЫВАТИ	ИЗГЛАГОЛЫВАТИ
ПЕРЕПАДЫВАТИ	ВОЗРЪЗЫВАТИ	ЗАПЛЫВАТИ
ПРИПАДЫВАТИ	ПРИРЪЗЫВАТИ	НАПЛЫВАТИ
ОПАДЫВАТИ	ДОРЪЗЫВАТИ	ПРИПЛЫВАТИ
ПРОПАДЫВАТИ	ПОРЪЗЫВАТИ	ОПЛЫВАТИ
КРАДЫВАТИ	ПРОРЪЗЫВАТИ	ВСПЛЫВАТИ
ПОКРАДЫВАТИ	ВЫРЪЗЫВАТИ	ИСПЛЫВАТИ
ПРОКРАДЫВАТИ	ИЗЫВАТИ	СПЛЫВАТИ

НАСЫПЫВАТИ	ЗАКОПЫВАТИ	РАСЧЕСЫВАТИ
ОБСЫПЫВАТИ	ПОДКОПЫВАТИ	ПИСЫВАТИ
ПРИСЫПЫВАТИ	ПЕРЕКОПЫВАТИ	ЗАПИСЫВАТИ
ПОСЫПЫВАТИ	ОКОПЫВАТИ	НАПИСЫВАТИ
ВЫСЫПЫВАТИ	РАСКОПЫВАТИ	ВПИСЫВАТИ
МЫВАТИ	ИСКОПЫВАТИ	ПОДПИСЫВАТИ
ЛАМЫВАТИ	ВЫКОПЫВАТИ	ПЕРЕПИСЫВАТИ
ОБЛАМЫВАТИ	КУПЫВАТИ	ПРИПИСЫВАТИ
РАЗЛАМЫВАТИ	ПОДКУПЫВАТИ	ОПИСЫВАТИ
ПРОЛАМЫВАТИ	ПОКУПЫВАТИ	ДОПИСЫВАТИ
ВЫЛАМЫВАТИ	ОТКОЛУПЫВАТИ	ПРОПИСЫВАТИ
ОБМЫВАТИ	ЗАСЫПЫВАТИ	РАСПИСЫВАТИ
ПОДМЫВАТИ	ПРИСЫПЫВАТИ	ОТПИСЫВАТИ
ПЕРЕМЫВАТИ	ОСЫПЫВАТИ	ВЫПИСЫВАТИ
РАЗМЫВАТИ	ОСТРЯПЫВАТИ	БРОСЫВАТИ
ИЗМЫВАТИ	РЫВАТИ	РАЗБРОСЫВАТИ
ИМЫВАТИ	ПЕРЕАРЫВАТИ	НАТОСЫВАТИ
НАИМЫВАТИ	ПРИАРЫВАТИ	КУСЫВАТИ
ПОНАИМЫВАТИ	ЗАМАРЫВАТИ	ОТКУСЫВАТИ
ЗАНИМЫВАТИ	ПРОПАРЫВАТИ	ПОДПОЯСЫВАТИ
ПРИНИМЫВАТИ	ОБРЫВАТИ	ПРИПОЯСЫВАТИ
СНИМЫВАТИ	НАИГРЫВАТИ	ОПОЯСЫВАТИ
ОТНИМЫВАТИ	ПРОИГРЫВАТИ	ПЕРЕТРЯСЫВАТИ
ВЫНИМЫВАТИ	ОБЫГРЫВАТИ	ОТРЯСЫВАТИ
ВЫИМЫВАТИ	НАДРЫВАТИ	РАСТРЯСЫВАТИ
ЗАЙМЫВАТИ	ПРЕРЫВАТИ	ВСТРЯСЫВАТИ
ОМЫВАТИ	РАЗРЫВАТИ	ПРОСВАТЫВАТИ
ЛОМЫВАТИ	ИЗРЫВАТИ	ЗАХВАТЫВАТИ
ОБЛОМЫВАТИ	БИРЫВАТИ	ПРИХВАТЫВАТИ
РАЗЛОМЫВАТИ	СБИРЫВАТИ	ОХВАТЫВАТИ
ПРОЛОМЫВАТИ	ВЫБИРЫВАТИ	НАКАТЫВАТИ
СЛОМЫВАТИ	ПОМИРЫВАТИ	НАМАТЫВАТИ
ПОМЫВАТИ	ИСПИРЫВАТИ	РАЗМАТЫВАТИ
ПРОМЫВАТИ	ПРИРЫВАТИ	ПЕЧАТЫВАТИ
СМЫВАТИ	ПОДТИРЫВАТИ	ЗАПЕЧАТЫВАТИ
ОТМЫВАТИ	ЗАКРЫВАТИ	ПОДПЕЧАТЫВАТИ
ЗАДУМЫВАТИ	НАКРЫВАТИ	ДОПЕЧАТЫВАТИ
РАЗДУМЫВАТИ	ПЕРЕКРЫВАТИ	РАСПЕЧАТЫВАТИ
ВЫМЫВАТИ <sup>1</sup>	ПРИКРЫВАТИ	ОТПЕЧАТЫВАТИ
ВЫМЫВАТИ <sup>2</sup>	ОКРЫВАТИ	ЛЕТЫВАТИ
ОТЫМЫВАТИ	ПОКРЫВАТИ	ПРЕЛЕТЫВАТИ
ВСКАНЫВАТИ	СКРЫВАТИ	ВЗЛЕТЫВАТИ
ОБМАНЫВАТИ	РАСКРЫВАТИ	ВЫЛЕТЫВАТИ
РАЗЗНАМЕНЫВАТИ	ВСКРЫВАТИ	МЕТЫВАТИ
ОПАЗНЫВАТИ	ОТКРЫВАТИ	ЗАМЕТЫВАТИ
ОПОЗНЫВАТИ	ПЕРЕОРЫВАТИ	НАМЕТЫВАТИ
ОСНЫВАТИ	ПОРЫВАТИ	ВМЕТЫВАТИ
КАПЫВАТИ	ПРОРЫВАТИ	ПОДМЕТЫВАТИ
ЗАКАПЫВАТИ	НАТРЫВАТИ	ПЕРЕМЕТЫВАТИ
ВКАПЫВАТИ	ОТРЫВАТИ <sup>1</sup>	РАЗМЕТЫВАТИ
ОКАПЫВАТИ	ОТРЫВАТИ <sup>2</sup>	ВЗМЕТЫВАТИ
ПРОКАПЫВАТИ	ПОТРЫВАТИ	ПРИМЕТЫВАТИ
РАСКАПЫВАТИ	ВЫРЫВАТИ	ПОМЕТЫВАТИ
ВСКАПЫВАТИ	ЗАПАСЫВАТИ	ОПРОМЕТЫВАТИ
ВОСКАПЫВАТИ	ПРИПАСЫВАТИ	СМЕТЫВАТИ
ОТКАПЫВАТИ	ВЫБРАСЫВАТИ	ОТМЕТЫВАТИ
ВЫКАПЫВАТИ	ЗАТЕСЫВАТИ	ВЫМЕТЫВАТИ
НАКРАПЫВАТИ	НАТЕСЫВАТИ	ПРИШЕПЕТЫВАТИ
ПРИКЛЕПЫВАТИ	ПРОТЕСЫВАТИ	ОТЛИТЫВАТИ
ОБЩИПЫВАТИ	ОТТЕСЫВАТИ	ВОСХИТЫВАТИ
ВЫЩИПЫВАТИ	ЗАЧЕСЫВАТИ	НАЧИТЫВАТИ
КОПЫВАТИ	НАЧЕСЫВАТИ	РАСЧИТЫВАТИ

РАБОТЫВАТИ	ВСЕСОЖАГАТИ	СЖЕГАТИ
ЗАРАБОТЫВАТИ	СЖАГАТИ	ЛЪГАТИ
НАТАПТЫВАТИ	ЗАЛАГАТИ	ЗАЛЕГАТИ
ОТАПТЫВАТИ	НАЛАГАТИ	НАЛЪГАТИ
ПОТАПТЫВАТИ	ОБЛАГАТИ	ОБЛЕГАТИ
ПОТОПТЫВАТИ	ВЛАГАТИ	ПОДЛЕГАТИ
ОБЕРТЫВАТИ	[ПРЕЖЕВЛАГАТИ]	ПРЕЛЪГАТИ
ЗАВЕРТЫВАТИ	ПРЕДЛАГАТИ	ВОЗЛЕГАТИ
НАВЕРТЫВАТИ	ПОДЛАГАТИ	ВЫЛЕГАТИ
ОБВЕРТЫВАТИ	ПЕРЕЛАГАТИ	НЕБРЕГАТИ
ПОВЕРТЫВАТИ	ПРЕЛАГАТИ	ПРЕНЕБРЕГАТИ
СВЕРТЫВАТИ	РАЗЛАГАТИ	ВОЗНЕБРЕГАТИ
ВЫВЕРТЫВАТИ	ИЗЛАГАТИ	ИЗБЕРЕГАТИ
РАЗНАСТЫВАТИ	НИЗЛАГАТИ	ОБЕРЕГАТИ
ОПРАСТЫВАТИ	ПРЕДЪИЗЛАГАТИ	СБЕРЕГАТИ
ВЕРСТЫВАТИ	ВОЗЛАГАТИ	ПЕРЕСТЕРЕГАТИ
ПЕРЕВЕРСТЫВАТИ	ПРИВОЗЛАГАТИ	ОСТЕРЕГАТИ
РАЗВЕРСТЫВАТИ	ПРИЛАГАТИ	ПОСТЕРЕГАТИ
ИЗВЕРСТЫВАТИ	ПОЛАГАТИ	СКРЕГАТИ
ПРИВЕРСТЫВАТИ	ПРЕДПОЛАГАТИ	ДОСЕГАТИ
ДОВЕРСТЫВАТИ	[ПРЕДИПОЛАГАТИ]	ЗАСТЕГАТИ
СКУТЫВАТИ	ПРОТИВОПОЛАГАТИ	НАСТЕГАТИ
ПЫТЫВАТИ	ПОДВИГОПОЛАГАТИ	ОБСТЕГАТИ
ЗАПЫТЫВАТИ	РУКОПОЛАГАТИ	ВСТЕГАТИ
ПЕРЕПЫТЫВАТИ	ПРЕДЪЛОПОЛАГАТИ	РОЗСТЪГАТИ
ПРИПЫТЫВАТИ	ЗАКОНОПОЛАГАТИ	ПОСТЕГАТИ
ОПЫТЫВАТИ	ПОПОЛАГАТИ	ПРОСТЕГАТИ
ПОПЫТЫВАТИ	ПРОТИВУПОЛАГАТИ	РАССТЕГАТИ
ПРОПЫТЫВАТИ	ПРЪДЪПОЛАГАТИ	ВЫСТЕГАТИ
РАСПЫТЫВАТИ	СОЛАГАТИ	БРЪЗГАТИ
ИСПЫТЫВАТИ	СЛАГАТИ	ОБРЪЗГАТИ
ОПРЯТЫВАТИ	ОТЛАГАТИ1	МЪЗГАТИ
ОПУХЫВАТИ	ОТЛАГАТИ2	БРЫЗГАТИ
РАЖДЪВАТИ	ОБМАГАТИ	ЗАБРЫЗГАТИ
РОЖДЪВАТИ	ПОДМАГАТИ	ДВИГАТИ
ЖЪВАТИ	НЕМАГАТИ	ПЕРЕДВИГАТИ
ИЗЕЛЪВАТИ	ИЗНЕМАГАТИ	ПРЕДВИГАТИ
ОПЛЪВАТИ	СНЕМАГАТИ	РАЗДВИГАТИ
ПОПЛЪВАТИ	ПРЕМАГАТИ	ВОЗДВИГАТИ
ОТПЛЪВАТИ	ВОЗМАГАТИ	ПРИДВИГАТИ
ЗАБЛЮВАТИ	НЕДОМАГАТИ	ПОДВИГАТИ
ПЛЮВАТИ	ПРИПОМАГАТИ	ОТДВИГАТИ
ОПЛЮВАТИ	ПОСАГАТИ	РАЖДИГАТИ
ПРОПЛЮВАТИ	БЪГАТИ	ИЖДИГАТИ
[ОКАЯВАТИ]	ЗАБЪГАТИ1	ЖИГАТИ
НАПАЯВАТИ	ЗАБЪГАТИ2	ЗАЖИГАТИ
РАСТАЯВАТИ	ВЕЪГАТИ	НАЖИГАТИ
ИСТАЯВАТИ	ПОДЕЪГАТИ	РАЖИГАТИ
ПОДСМЪЯВАТИ	ПЕРЕБЪГАТИ	ОБЖИГАТИ
ПОДСМИЯВАТИ	ПРЕБЪГАТИ1	ВЖИГАТИ
ОСИЯВАТИ	ПРЕБЪГАТИ2	ПОДЖИГАТИ
ВОСИЯВАТИ	ИЗБЪГАТИ	ПЕРЕЖИГАТИ
ПРОСИЯВАТИ	ПРИБЪГАТИ	РАЖЖИГАТИ
ВОССИЯВАТИ	ОБЪГАТИ	РАЗЖИГАТИ
ОБОНЯВАТИ	ПОВЪГАТИ1	ИЗЖИГАТИ
ГАГАТИ	ПОВЪГАТИ2	ПРИЖИГАТИ
РАЖДАГАТИ	ПРОБЪГАТИ	ОЖИГАТИ
ИЖДАГАТИ	СБЪГАТИ	ПОЖИГАТИ
НАЖАГАТИ	ОТВЪГАТИ	ПРОЖИГАТИ
ВЖАГАТИ	ВЫВЪГАТИ	ВСЕСОЖИГАТИ
ПОДЖАГАТИ	РАЖДЕГАТИ	СЖИГАТИ
ПОЖАГАТИ	ВЖЕГАТИ	ОТЖИГАТИ

ВЪЖИГАТИ	ПРЕТОРГАТИ	БАДАТИ
МИГАТИ	ПОТОРГАТИ	ВБАДАТИ
НАМИГАТИ	ПРОТОРГАТИ	ИЗБАДАТИ
ПРЕМИГАТИ	РАСТОРГАТИ	ПРОБАДАТИ
ПОМИГАТИ	ИСТОРГАТИ	СБАДАТИ
РИГАТИ	ВОСТОРГАТИ	ГАДАТИ
ПОДСТРИГАТИ	ОТТОРГАТИ	ОБГАДАТИ
ОСТРИГАТИ	ПРИСЛУГАТИ	ЗГАДАТИ
ПОСТРИГАТИ	РУГАТИ	РАЗГАДАТИ
ПРОСТРИГАТИ	НАРУГАТИ	ОГАДАТИ
ДОСТИГАТИ	ОБРУГАТИ	ПОГАДАТИ
ПОСТИГАТИ	ПОРУГАТИ	СГАДАТИ
ЛГАТИ	ОПОРУГАТИ	ОТГАДАТИ
ЗАЛГАТИ	ИСПОРУГАТИ	ЖАДАТИ
НАЛГАТИ	ПРУГАТИ	ВЖАДАТИ
ПРЕЛГАТИ	НАСТРУГАТИ	ПОЖАДАТИ
ПРИЛГАТИ	ПРИСТРУГАТИ	ЗАДАТИ
ОБОЛГАТИ	ОСТРУГАТИ	ОБЛАДАТИ
ПОЛГАТИ	ПОСТРУГАТИ	ПРЕОБЛАДАТИ
ПРОЛГАТИ	ОБЛЪГАТИ	ПООБЛАДАТИ
ВЪЛГАТИ	ПОТОРЪГАТИ	ПОБЛАДАТИ
ПОПОЛОГАТИ	ОСТРЪГАТИ	ВЛАДАТИ
ПОДМОГАТИ	ОТСТРЪГАТИ	ЗАВЛАДАТИ
ПРЕНЕМОГАТИ	ОБЛЫГАТИ	ОВЛАДАТИ
ИЗНЕМОГАТИ	ИЗЛЫГАТИ	ОБОВЛАДАТИ
ПРИНЕМОГАТИ	ПРИЛЫГАТИ	КЛАДАТИ
ПОНЕМОГАТИ	ПРОЛЫГАТИ	ЗАКЛАДАТИ
ОТНЕМОГАТИ	ОТЛЫГАТИ	НАКЛАДАТИ
ПЕРЕМОГАТИ	ВЪЛЫГАТИ	ПОНАКЛАДАТИ
ПРЕМОГАТИ	РЪГАТИ	ОБКЛАДАТИ
ИЗМОГАТИ	ИЗДРЪГАТИ	ВКЛАДАТИ
ВОЗМОГАТИ	ИЗРЪГАТИ	ПОДКЛАДАТИ
[ПРЕВОЗМОГАТИ]	ПРЪГАТИ	ПРЕКЛАДАТИ
ДОМОГАТИ	ОТРЪГАТИ	ПРИКЛАДАТИ
НЕДОМОГАТИ	ЛЯГАТИ	ОКЛАДАТИ
ПОМОГАТИ	НАЛЯГАТИ	ДОКЛАДАТИ
ПРИПОМОГАТИ	ВЪЛЯГАТИ	ПОКЛАДАТИ
ВСПОМОГАТИ	НАПРЯГАТИ	СКЛАДАТИ
ИСПОМОГАТИ	ВПРЯГАТИ	РАСКЛАДАТИ
ДРОГАТИ	ПРИПРЯГАТИ	ИСКЛАДАТИ
ИЗДРОГАТИ	ВОПРЯГАТИ	ВОСКЛАДАТИ
ПОИЗДРОГАТИ	РАСПРЯГАТИ	ОТКЛАДАТИ
НАСТРОГАТИ	ВОСПРЯГАТИ	НАДАТИ
ПРИСТРОГАТИ	ПРИСЯГАТИ	ПАДАТИ
ОСТРОГАТИ	ДОСЯГАТИ	ЗАПАДАТИ
ПРОСТРОГАТИ	ПОСЯГАТИ	НАПАДАТИ
ИОСТРОГАТИ	ЗАТЯГАТИ	ВПАДАТИ
ОТСТРОГАТИ	НАТЯГАТИ	ПОДВПАДАТИ
ВЕРГАТИ	ВТЯГАТИ	ПОДПАДАТИ
РАЗВЕРГАТИ	ПЕРЕТЯГАТИ1	ПЕРЕПАДАТИ
ИЗВЕРГАТИ	ПЕРЕТЯГАТИ2	ПРЕПАДАТИ
НИЗВЕРГАТИ	ПРИТЯГАТИ	ПРИПАДАТИ1
ОПРОВЕРГАТИ	ПОТЯГАТИ	ПРИПАДАТИ2
ИСПРОВЕРГАТИ	ПРОТЯГАТИ1	ОПАДАТИ
ОТВЕРГАТИ	ПРОТЯГАТИ2	ПОПАДАТИ1
ДЕРГАТИ	РАСТЯГАТИ	ПОПАДАТИ2
ВДЕРГАТИ	ВСТЯГАТИ	ПРОПАДАТИ
ВЗДЕРГАТИ	ИСТЯГАТИ	ИСПАДАТИ
ВЫДЕРГАТИ	ОТТЯГАТИ	НИСПАДАТИ
РАСТЕРГАТИ	ВЫТЯГАТИ1	ПОСПАДАТИ
ИСТЕРГАТИ	ВЫТЯГАТИ2	ОТПАДАТИ1
МОРГАТИ	ДАТИ	ОТПАДАТИ2

ВЫПАДАТИ	ИССНЪДАТИ	ПОСАЖДАТИ
ПОВЫПАДАТИ	ПОЪДАТИ	ОТСАЖДАТИ
ПОДКРАДАТИ	ПРОЪДАТИ	ОБХАЖДАТИ
ОКРАДАТИ	ПЕРЕДАТИ	СНАБЖДАТИ
ПОКРАДАТИ	МРЕДАТИ	НАЪЖДАТИ
ПОДУКРАДАТИ	ПРЕДАТИ	ПОБЪЖДАТИ
[ПОСМРАДАТИ]	СЪДАТИ	ПРЕПОБЪЖДАТИ
ПРОСМРАДАТИ	ЗАСЪДАТИ	НАВЪЖДАТИ
ПРЕСТРАДАТИ	ПОЗАСЪДАТИ	ОБЛЪЖДАТИ
БЛАГОСТРАДАТИ	НАСЪДАТИ	ПРЕДЛЕЖДАТИ
ЗЛОСТРАДАТИ	ОБСЪДАТИ	ВОСЛЪЖДАТИ
ПОСТРАДАТИ	ВСЪДАТИ	ВРЕЖДАТИ
ИСПОСТРАДАТИ	ПРЕДСЪДАТИ	ПРЕВРЕЖДАТИ
ИСПРОСТРАДАТИ	ПОДСЪДАТИ	ИЗВРЕЖДАТИ
РАССТРАДАТИ	ПРЕЖЕСЪДАТИ	ПОВРЕЖДАТИ
ОБДАТИ	ПРЕСЪДАТИ	ПЕРЕЖДАТИ
ВДАТИ	ОБИСЪДАТИ	ПРЕЖДАТИ
ПРАВДАТИ	ПРИСЪДАТИ	ПРОЦЪЖДАТИ
ОПРАВДАТИ	ПОСЪДАТИ	РОЗЪЪЖДАТИ
НАДДАТИ	ПРОСЪДАТИ1	ЗИЖДАТИ
ПОДДАТИ	ПРОСЪДАТИ2	ПРИЖДАТИ
ЪДАТИ	ПОССЪДАТИ	ОЖДАТИ
ЗАЪДАТИ	ВЫСЪДАТИ	ОБОЖДАТИ
ОБЪДАТИ	ВЪЪДАТИ	СВОБОЖДАТИ
ПООБЪДАТИ	ПОДЪЪДАТИ	ПООБОЖДАТИ
ОТОБЪДАТИ	РАЗЪЪДАТИ	ОБУБОЖДАТИ
ВЪДАТИ	ИЗЪЪДАТИ	ПРИГВОЖДАТИ
ПРЕДВЪДАТИ	ЖДАТИ	ПРИВОЖДАТИ
[ПРЕЖЕВЪДАТИ]	СВОБАЖДАТИ	ПРОВОЖДАТИ
НЕВЪДАТИ	НАВАЖДАТИ	ПРЕПРОВОЖДАТИ
ПЕРЕНЕВЪДАТИ	ПРИГВАЖДАТИ	СГОЖДАТИ
ПЕРЕВЪДАТИ	ОГВАЖДАТИ	БЛАГОУГОЖДАТИ
РАЗВЪДАТИ	ПОВАЖДАТИ	ДОЖДАТИ
ИЗВЪДАТИ	ПРОВАЖДАТИ	ОДОЖДАТИ
ПРОИЗВЪДАТИ	ПРЕПРОВАЖДАТИ	ПОДОЖДАТИ
ДОВЪДАТИ	СВАЖДАТИ	ИЗОЖДАТИ
НЕДОВЪДАТИ	ГАЖДАТИ	ПОИЗОЖДАТИ
ПОВЪДАТИ	ЖАЖДАТИ	ПРИПЛОЖДАТИ
ЗАПОВЪДАТИ	ПОКАЖДАТИ	ИЗМОЖДАТИ
НАПОВЪДАТИ	ПРЕШКАЖДАТИ	ПОЖДАТИ
ПРЕДПОВЪДАТИ	ПРЕЩКАЖДАТИ	РОЖДАТИ
ПРИПОВЪДАТИ	ЗАГЛАЖДАТИ	ПОРОЖДАТИ
ОПОВЪДАТИ	НАСЛАЖДАТИ	ОБХОЖДАТИ
ПОПОВЪДАТИ	ПРОХЛАЖДАТИ	ПРОХОЖДАТИ
ПРОПОВЪДАТИ	ПРИНАЖДАТИ	ПРЕВОСХОЖДАТИ
ПРЕДПРОПОВЪДАТИ	СНАЖДАТИ	РАЗБУЖДАТИ
ПОПРОПОВЪДАТИ	РАЖДАТИ	ВОЗБУЖДАТИ
РАСПОВЪДАТИ	ЗАГРАЖДАТИ	ПОБУЖДАТИ
ВСПОВЪДАТИ	НАГРАЖДАТИ	ПРОКУЖДАТИ
ИСПОВЪДАТИ	ВОЗГРАЖДАТИ	ОСКУЖДАТИ
[ПРЕЖЕИСПОВЪДАТИ]	ОГРАЖДАТИ	ЗАБЛУЖДАТИ
ОПОВЪДАТИ	ИЗРАЖДАТИ	ПОБЛУЖДАТИ
ПРОВЪДАТИ	ПРОСМРАЖДАТИ	ЗАМУЖДАТИ
СВЪДАТИ	ОТРАЖДАТИ1	НУЖДАТИ
ОТВЪДАТИ	ОТРАЖДАТИ2	ПРИНУЖДАТИ
ПООТВЪДАТИ	САЖДАТИ	ПОНУЖДАТИ
ПРЕЖЕУВЪДАТИ	НАСАЖДАТИ1	РАСПУЖДАТИ
ПРОУВЪДАТИ	НАСАЖДАТИ2	ПОГРУЖДАТИ
ВЫВЪДАТИ	ВСАЖДАТИ	ПРЕСУЖДАТИ
ПРЕЪДАТИ	ПРИСАЖДАТИ	ПРИСУЖДАТИ
ПОСМЕДАТИ	ОСАЖДАТИ	ОСУЖДАТИ
СНЪДАТИ	ДОСАЖДАТИ	ПОСУЖДАТИ

РАССУЖДАТИ	ВКИДАТИ	ОХУДАТИ
ОСТУЖДАТИ	ПРЕВКИДАТИ	ВОЗБЫДАТИ
ОТГУЖДАТИ	ПЕРЕКИДАТИ	ВЫДАТИ
ОБХУЖДАТИ	ПОКИДАТИ	ПОВЫДАТИ
ОХУЖДАТИ	СКИДАТИ	ВКЫДАТИ
ОЧУЖДАТИ	РАСКИДАТИ	ОЗЛЫДАТИ
ОТЧУЖДАТИ	ИСКИДАТИ	РЫДАТИ
ВЫЖДАТИ	ОТКИДАТИ	ОБРЫДАТИ1
ПОВЫЖДАТИ	ВЫКИДАТИ	ОБРЫДАТИ2
ИЗМЬЖДАТИ	ПРИДАТИ	ВОЗДРЫДАТИ
ЗДАТИ1	ОДАТИ	ВОЗРЫДАТИ
ЗДАТИ2	БОДАТИ	ПОРЫДАТИ
ЗАЗДАТИ	ИЗБОДАТИ	ИССТЫДАТИ
НАЗДАТИ	ПРОБОДАТИ	ЖЫДАТИ
РАЗДАТИ	СБОДАТИ	ОЖЫДАТИ
ПРЕЗДАТИ	[ПРИЗАПОВОДАТИ]	НАБЛЮДАТИ
ИЗДАТИ	ГОДАТИ	НАДБЛЮДАТИ
ЗВИЗДАТИ	ДОДАТИ	ПРИБЛЮДАТИ
ПОВИЗДАТИ	НЕДОДАТИ	ОБЛЮДАТИ
ЗИДАТИ	ГЛОДАТИ	ПОБЛЮДАТИ
ПРИЗДАТИ1	ОГЛОДАТИ	СБЛЮДАТИ
ПРИЗДАТИ2	ГОЛОДАТИ	ПРЕБЛЯДАТИ
ОЗДАТИ	ОГОЛОДАТИ	ПРИБЛЯДАТИ
ВОЗДАТИ1	ОБМОЛОДАТИ	ГЛЯДАТИ
ВОЗДАТИ2	ОМОЛОДАТИ	ОБГЛЯДАТИ
МЗДОВОЗДАТИ	ОХОЛОДАТИ	ПРЕГЛЯДАТИ
НОВОЗДАТИ	ПРОХОЛОДАТИ	РАЗГЛЯДАТИ
ПРОТИВУВОЗДАТИ	ВЗАИМОДАТИ	ВЗГЛЯДАТИ
ПОЗДАТИ	ПОДАТИ	ИЗГЛЯДАТИ
ЗАПОЗДАТИ	ПРЕПОДАТИ	ПРИГЛЯДАТИ
ОПОЗДАТИ	ПОПОДАТИ	ОГЛЯДАТИ
ПООПОЗДАТИ	ИСЮДАТИ	ПОГЛЯДАТИ
ИСПОЗДАТИ	МРОДАТИ	ПРОГЛЯДАТИ
ПОИСПОЗДАТИ	ПОМРОДАТИ	ПОСОГЛЯДАТИ
ОБРОЗДАТИ	ПРОДАТИ	ПОЯДАТИ
ПОДСОЗДАТИ	ЗАПРОДАТИ	ПРОЯДАТИ
ПРЕСОЗДАТИ	ПЕРЕПРОДАТИ	ПРЯДАТИ
ПРИСОЗДАТИ	ОПРОДАТИ	ПОСЯДАТИ
ПОСОЗДАТИ	НЕДОПРОДАТИ	ОБЪЯДАТИ
ОБУЗДАТИ	ПОПРОДАТИ	ПОДЪЯДАТИ
ОКОЛЬЗДАТИ	РАСПРОДАТИ	ИЗЪЯДАТИ
БРЯЗДАТИ	ИСПРОДАТИ	ПРИРЪАТИ
ВИДАТИ	ПОИСПРОДАТИ	ЖАТИ1
ЖИДАТИ	ОТПРОДАТИ	ЖАТИ2
НАЖИДАТИ	ВЫПРОДАТИ	ОБАЖАТИ
ОБЖИДАТИ	ПОВЫПРОДАТИ	СВОБАЖАТИ
ПОДЖИДАТИ	МОРДАТИ	НАВАЖАТИ
ПРЕЖИДАТИ	ПОМОРДАТИ	ПРИГВАЖАТИ
ИЗЖИДАТИ	СДАТИ	ПРЕВАЖАТИ
ПРИЖИДАТИ	ОТДАТИ	ПОВАЖАТИ
ОЖИДАТИ	ПООТДАТИ	ПРОВАЖАТИ
ДОЖИДАТИ	ПРОТИВУДАТИ	ПРЕПРОВАЖАТИ
ПРЕОЖИДАТИ	ПРЕГУДАТИ	СВАЖАТИ
ПОЖИДАТИ	СКУДАТИ	ВГАЖАТИ
СЖИДАТИ	ЗАСКУДАТИ	ЖАЖАТИ
ВЫЖИДАТИ	ПРИСКУДАТИ	ПРЕКАЖАТИ
ЗИДАТИ	ОСКУДАТИ	ПОКАЖАТИ
НАЗИДАТИ	ДООСКУДАТИ	СКАЖАТИ
ПРИЗИДАТИ	ПОРУДАТИ	РАСКАЖАТИ
КИДАТИ	ЗАХУДАТИ	ИСКАЖАТИ
НАКИДАТИ	ОБХУДАТИ	РАЗБЛАЖАТИ
ОБКИДАТИ	ПРИХУДАТИ	ВОЗБЛАЖАТИ

ОБЛАЖАТИ	СНАБЖАТИ	ПРОЦЪЖАТИ
ЗАГЛАЖАТИ	ПОДЖАТИ	ИСЦЪЖАТИ
НАСЛАЖАТИ	БЪЖАТИ	ДРЯБЕЖЖАТИ
ОСЛАЖАТИ	ЗАВЪЖАТИ	ВИЖЖАТИ
РОСЛАЖАТИ	НАБЪЖАТИ	ЗАЪЖАТИ
РАССЛАЖАТИ	ВЪЖАТИ	НАЪЖАТИ
ПРОХЛАЖАТИ	НАДБЪЖАТИ	ДРЕБЕЗЖАТИ
НАЖАТИ1	ПОДБЪЖАТИ	ПЕРЕЪЖАТИ
НАЖАТИ2	ВЗБЪЖАТИ	ПРИЪЖАТИ
ОБНАЖАТИ	ИЗБЪЖАТИ	ДОЪЖАТИ
ГОНАЖАТИ	ПРИБЪЖАТИ	ПОЪЖАТИ
ПРОНАЖАТИ	ДОБЪЖАТИ	ПРОВЪЖАТИ
РАЖАТИ	ПОБЪЖАТИ1	ОБЪЪЖАТИ
ОБРАЖАТИ1	ПОБЪЖАТИ2	ВЪЪЖАТИ
ОБРАЖАТИ2	ПРЕПОБЪЖАТИ	ПОДЪЪЖАТИ
ПРЕДОБРАЖАТИ	ПРОБЪЖАТИ	РАЗЪЪЖАТИ
ПРЕОБРАЖАТИ	СБЪЖАТИ	ВЗЪЪЖАТИ
ИЗОБРАЖАТИ	ОТБЪЖАТИ	ИЗЪЪЖАТИ
ВООБРАЖАТИ	ВЫБЪЖАТИ	ОТЪЪЖАТИ
ПРООБРАЖАТИ	ПОВЫБЕЖАТИ	ВЫЪЖАТИ
ГРАЖАТИ	НАВЕЖАТИ	ИЗЖАТИ1
ЗАГРАЖАТИ	ИЗДЪЖАТИ	ИЗЖАТИ2
ПРЕГРАЖАТИ	ЛЕЖАТИ	ВИЗЖАТИ
ВОЗГРАЖАТИ	ЗАЛЕЖАТИ	ЗАВИЗЖАТИ
ОБИГРАЖАТИ	НАЛЕЖАТИ	БРЮЗЖАТИ
ОГРАЖАТИ	ПРИНАЛЕЖАТИ	ИЖАТИ
РАЗДРАЖАТИ1	ОБЛЪЖАТИ	ЗАБИЖАТИ
РАЗДРАЖАТИ2	ОБЛЕЖАТИ	ОБИЖАТИ
ВОЗДРАЖАТИ	ВЛЕЖАТИ	ПРЕОБИЖАТИ
ПОДРАЖАТИ	НАДЛЕЖАТИ	ИЗОБИЖАТИ
ПРЕРАЖАТИ	ПРИНАДЛЕЖАТИ	ПОДВИЖАТИ
РАЗРАЖАТИ	ПРЕДЛЕЖАТИ	БЛИЖАТИ
ИЗРАЖАТИ	ПОДЛЕЖАТИ	ПОДЪЛИЖАТИ
ВОЗРАЖАТИ	ПЕРЕЛЕЖАТИ	ПРИБЛИЖАТИ
ПРИРАЖАТИ	ПРЕЛЕЖАТИ1	ПРИЖАТИ
ПОСМРАЖАТИ	ПРЕЛЕЖАТИ2	ДОЛЖАТИ
ПРОСМРАЖАТИ	РАЗЛЕЖАТИ	ЗАДОЛЖАТИ
ПОРАЖАТИ1	ИЗЛЕЖАТИ	ИЗЗАДОЛЖАТИ
ПОРАЖАТИ2	ВОЗЛЕЖАТИ	ОБДОЛЖАТИ
ОТРАЖАТИ	ПРЕДИЛЕЖАТИ	ОДОЛЖАТИ1
ВЫРАЖАТИ	ПОДИЛЕЖАТИ	ОДОЛЖАТИ2
САЖАТИ	ПРИЛЕЖАТИ	ПРОДОЛЖАТИ1
НАСАЖАТИ1	ПРЕЖЕПРИЛЕЖАТИ	[ПРОДОЛЖАТИ]2
НАСАЖАТИ2	ПОЛЕЖАТИ	ПОМЖАТИ
ОБСАЖАТИ	ПРОЛЕЖАТИ	ЗАЦИНЖАТИ
ВСАЖАТИ	СЛЕЖАТИ	ЗАЧИНЖАТИ
НАДСАЖАТИ	ВОСЛЪЖАТИ	ОЧИНЖАТИ
ПЕРЕСАЖАТИ	ПРОСЛЕЖАТИ	ПЕРЕЦЫНЖАТИ
ПРЕСАЖАТИ	ВЫЛЕЖАТИ	ОЦЫНЖАТИ
ПРИСАЖАТИ	ПОМЪЖАТИ	ОЖАТИ
ОСАЖАТИ	СМЪЖАТИ	ОБОЖАТИ
ДОСАЖАТИ	ОТМЕЖАТИ	СВОБОЖАТИ
ПОСАЖАТИ	ПРОЪЖАТИ	ОСВОБОЖАТИ
ПРОСАЖАТИ	ВРЕЖАТИ	ВЫСВОБОЖАТИ
РАССАЖАТИ1	ПОВРЕЖАТИ	ОСЛОБОЖАТИ
РАССАЖАТИ2	ВЕРЕЖАТИ	ОБУБОЖАТИ1
ОБХАЖАТИ	ИЗВЕРЕЖАТИ	ОБУБОЖАТИ2
ВХАЖАТИ	ПЕРЕЖАТИ	ПРЕВОЖАТИ
ПРЕХАЖАТИ	ПОПЕРЕЖАТИ	ПРОВОЖАТИ
ПРИХАЖАТИ	ВЫПЕРЕЖАТИ	ПРЕПРОВОЖАТИ
ПОХАЖАТИ	ПОДЧРЕЖАТИ	ЗАПЕРЕЛОЖАТИ
ПОШАЖАТИ	ОЦЪЖАТИ	ПРОХОЛОЖАТИ

РАСПЛОЖАТИ	ПРОКУЖАТИ	ПОДНАРЯЖАТИ
ИЗМОЖАТИ	ОСКУЖАТИ	ОБРЯЖАТИ
БЕЗНОЖАТИ	ВООСКУЖАТИ	ПОДРЯЖАТИ
ПРИМНОЖАТИ	ЗАБЛУЖАТИ	РАЗРЯЖАТИ
ПОЖАТИ1	ПОЛУЖАТИ	ОТРЯЖАТИ
ПОЖАТИ2	СЛУЖАТИ	ВЫРЯЖАТИ
РОЖАТИ	ПОСЛУЖАТИ	ПРИТЯЖАТИ
ПОГРОЖАТИ	МУЖАТИ	ОТЯЖАТИ1
ДРОЖАТИ	ПОВЗМУЖАТИ	ОТЯЖАТИ2
ЗАДРОЖАТИ	ВОЗМУЖАТИ	ПОТЯЖАТИ
ВОЗДРОЖАТИ	ОБНУЖАТИ	ИСТЯЖАТИ
ПОДРОЖАТИ	ИЗНУЖАТИ	ПРИСТЯЖАТИ
ПРОДРОЖАТИ	ПРИНУЖАТИ	ВОСТЯЖАТИ
СДРОЖАТИ	ПОНУЖАТИ	ОТТЯЖАТИ
ОГОРОЖАТИ	ПУЖАТИ	КАЗАТИ
ВЗДОРОЖАТИ	ПЕРЕПУЖАТИ	ЗАКАЗАТИ
ПОРОЖАТИ	ПРИПУЖАТИ	ИЗЗАКАЗАТИ
ПРОЖАТИ	ПОПУЖАТИ	ПОЗАКАЗАТИ
ПРИХОЖАТИ	ИСПУЖАТИ	НАКАЗАТИ
ИСХОЖАТИ	РУЖАТИ	ИЗНАКАЗАТИ
РЖАТИ	НАГРУЖАТИ	ПОНАКАЗАТИ
ВЗАРЖАТИ	ДОГРУЖАТИ	ВКАЗАТИ
ОБРЖАТИ	ПОГРУЖАТИ	ПРЕДКАЗАТИ
ПОДТВЕРЖАТИ	ВЫГРУЖАТИ	ПРЕКАЗАТИ
ОТВЕРЖАТИ	ВОДРУЖАТИ	ПРИКАЗАТИ
ПОТВЕРЖАТИ	КРУЖАТИ	ОКАЗАТИ
ПРЕДУТВЕРЖАТИ	ОКРУЖАТИ	ПОКАЗАТИ1
ПРОУТВЕРЖАТИ	ИЗОРУЖАТИ	ПОКАЗАТИ2
ПРЕДЪУТВЕРЖАТИ	ВООРУЖАТИ	ПРЕДПОКАЗАТИ
ДЕРЖАТИ	ПРУЖАТИ	СКАЗАТИ
ЗАДЕРЖАТИ	ОТПРУЖАТИ	НАСКАЗАТИ
ПОЗАДЕРЖАТИ	ПРОТРУЖАТИ	РАСКАЗАТИ
ОБДЕРЖАТИ	ПЕРЕСУЖАТИ	ПЕРЕСКАЗАТИ
ПРЕДДЕРЖАТИ	ПРЕСУЖАТИ	ИСКАЗАТИ1
ПОДДЕРЖАТИ	ПРИСУЖАТИ	ИСКАЗАТИ2
ПРЕДЕРЖАТИ	ОСУЖАТИ	КРИВОСКАЗАТИ
ЗДЕРЖАТИ1	ПЕРЕОСУЖАТИ	ИССКАЗАТИ
ЗДЕРЖАТИ2	ПОСУЖАТИ	ВЫСКАЗАТИ
РАЗДЕРЖАТИ	РАССУЖАТИ	ОТКАЗАТИ
ИЗДЕРЖАТИ	НАТУЖАТИ	ПООТКАЗАТИ
ПОИЗДЕРЖАТИ	ПРИТУЖАТИ	ВЫКАЗАТИ
ВОЗДЕРЖАТИ	ПРИСТУЖАТИ	ВЛАЗАТИ
ПРИДЕРЖАТИ1	ОСТУЖАТИ	МАЗАТИ
ПРИДЕРЖАТИ2	ДОСТУЖАТИ	ЗАМАЗАТИ1
ОДЕРЖАТИ	ПРОСТУЖАТИ	ЗАМАЗАТИ2
ДОДЕРЖАТИ	ОТСТУЖАТИ	НАМАЗАТИ
ПРЕОДЕРЖАТИ	ОХУЖАТИ	ОБМАЗАТИ
ПООДЕРЖАТИ	ПОХУЖАТИ	ПОДМАЗАТИ
ПОДЕРЖАТИ	ПРИЧУЖАТИ	ПЕРЕМАЗАТИ
ПРОДЕРЖАТИ	ОЧУЖАТИ	РАЗМАЗАТИ
СДЕРЖАТИ	ОБРЪЖАТИ	ИЗМАЗАТИ
ОТДЕРЖАТИ	ВЫЖАТИ1	ПРИМАЗАТИ
ПОУДЕРЖАТИ	ВЫЖАТИ2	ОМАЗАТИ
ДОРЖАТИ	ПРОЦЫЖАТИ	ПОМАЗАТИ1
ВЗОРЖАТИ	ОБЛЪЖАТИ	ПОМАЗАТИ2
ПРОРЖАТИ	СКОКОЛЬЖАТИ	ПРОМАЗАТИ
СЖАТИ1	ПРЪОДРЪЖАТИ	СМАЗАТИ
СЖАТИ2	ИЗДЪРЪЖАТИ	ВЫМАЗАТИ
НАУЖАТИ	КЛЮЖАТИ	ЛОВЗАТИ
РАЗБУЖАТИ	ОБЪЮЖАТИ	ОББЕЗАТИ
ВОЗБУЖАТИ	ЗАРЯЖАТИ	ОБЕЗАТИ
ПОУБУЖАТИ	НАРЯЖАТИ	РАЖДЕЗАТИ



ПЕРЕЛЪЗАТИ	ВНИЗАТИ1	ЛОБЫЗАТИ
ГОНЕЗАТИ	ВНИЗАТИ2	ОБЛОБЫЗАТИ
РЪЗАТИ	РАЗНИЗАТИ	ГРЫЗАТИ
ЗАРЪЗАТИ1	ВЗНИЗАТИ	ПРЕГРЫЗАТИ
ЗАРЪЗАТИ2	ИЗНИЗАТИ	ПРИГРЫЗАТИ
НАРЪЗАТИ	ВОЗНИЗАТИ	ПРОГРЫЗАТИ
ОБРЪЗАТИ1	ПРОНИЗАТИ1	СГРЫЗАТИ
ОБРЪЗАТИ2	ПРОНИЗАТИ2	ОТГРЫЗАТИ
ПРЕОБРЪЗАТИ	ИСПРОНИЗАТИ	СКОКОЛЬЗАТИ
ВРЪЗАТИ	СНИЗАТИ	НАНЪЗАТИ
НАДРЪЗАТИ	ВЫНИЗАТИ1	РЪЗАТИ
РАЗДРЪЗАТИ	ВЫНИЗАТИ2	РАЗВРЪЗАТИ
ИЗДРЪЗАТИ	ОТРИЗАТИ	ОТВРЪЗАТИ
ПОДРЪЗАТИ	НАСТРИЗАТИ	НАСТРЪЗАТИ
ПЕРЕРЪЗАТИ	ОСТРИЗАТИ	ИСТРЪЗАТИ
ПРЕРЪЗАТИ1	ПОСТРИЗАТИ	ОБЯЗАТИ1
ПРЕРЪЗАТИ2	РАССТРИЗАТИ	ОБЯЗАТИ2
РАЗРЪЗАТИ	ДОСТИЗАТИ	ВЯЗАТИ
ВЗРЪЗАТИ	ПОСТИЗАТИ	ЗАВЯЗАТИ
ПОВЗРЪЗАТИ	ПОЛЗАТИ	НАВЯЗАТИ
ИЗРЪЗАТИ	ВПОЛЗАТИ	ОБВЯЗАТИ
ПРИРЪЗАТИ	ПРИПОЛЗАТИ	ВВЯЗАТИ
ПОРЪЗАТИ1	ПОПОЛЗАТИ	ПОДВЯЗАТИ
ПОРЪЗАТИ2	НАНЗАТИ	ПЕРЕВЯЗАТИ
ПРОРЪЗАТИ	ГОНЗАТИ	ПРЕВЯЗАТИ
ИСПРОРЪЗАТИ	РЗАТИ	ЗВЯЗАТИ
ОТРЪЗАТИ1	ВЕРЗАТИ	РАЗВЯЗАТИ
ОТРЪЗАТИ2	ЗАВЕРЗАТИ	ИЗВЯЗАТИ
ОСТРЕЗАТИ	РАЗВЕРЗАТИ	ВОЗВЯЗАТИ
ВЫРЪЗАТИ1	ИЗВЕРЗАТИ	ПРИВЯЗАТИ
ВЫРЪЗАТИ2	НИЗВЕРЗАТИ	ИСПРИВЯЗАТИ
ИСЧЕЗАТИ	ПОВЕРЗАТИ1	ОВЯЗАТИ
ДВИЗАТИ	ПОВЕРЗАТИ2	ПОВЯЗАТИ
ПРЕДВИЗАТИ	ОПРОВЕРЗАТИ	СВЯЗАТИ
ВЗДВИЗАТИ	ИСПРОВЕРЗАТИ	ОТВЯЗАТИ
ВОЗДВИЗАТИ	ОТВЕРЗАТИ	ПООТВЯЗАТИ
ПРОТИВУВОЗДВИЗАТИ	ДЕРЗАТИ	ПОЯЗАТИ
ПОДВИЗАТИ	МЕРЗАТИ	ПОГРЯЗАТИ
ПРЕДПОДВИЗАТИ	ЗАМЕРЗАТИ1	НАПРЯЗАТИ
ОТДВИЗАТИ	ЗАМЕРЗАТИ2	ПРЕПРЯЗАТИ
РАЖГИЗАТИ	НАМЕРЗАТИ	ПРИПРЯЗАТИ
РАЖДИЗАТИ	ИЗМЕРЗАТИ	ОПРЯЗАТИ
ИЖДИЗАТИ	ПРИМЕРЗАТИ	РАСПРЯЗАТИ
ВОЖДИЗАТИ	ОМЕРЗАТИ	ВСПРЯЗАТИ
РАЖИЗАТИ	ПОМЕРЗАТИ	ИСПРЯЗАТИ
ВЖИЗАТИ	СМЕРЗАТИ	ПРИСЯЗАТИ
ИЗЖИЗАТИ	ОТЕРЗАТИ	ОСЯЗАТИ
ВОЗЖИЗАТИ	ПОТЕРЗАТИ	ДОСЯЗАТИ
ПОЖИЗАТИ	ПРОТЕРЗАТИ	ПОСЯЗАТИ
СЖИЗАТИ	РАСТЕРЗАТИ	ЗАТЯЗАТИ
ЛИЗАТИ	ИСТЕРЗАТИ	ПРИТЯЗАТИ
ОБЛИЗАТИ1	НИСТЕРЗАТИ	ОТЯЗАТИ1
ОБЛИЗАТИ2	ВОСТЕРЗАТИ	ОТЯЗАТИ2
ПРЕЛИЗАТИ	ОТТЕРЗАТИ	ПОТЯЗАТИ1
ПОЛИЗАТИ	ПОРЗАТИ	ПОТЯЗАТИ2
СЛИЗАТИ	ЗАТОРЗАТИ	ПОПОТЯЗАТИ
МИЗАТИ	ИСТОРЗАТИ	ПРОТЯЗАТИ
НАМИЗАТИ	ВОСТОРЗАТИ	РАСПРОТЯЗАТИ
ПОМИЗАТИ	ПРИМЪРЗАТИ	РАСТЯЗАТИ
НИЗАТИ	ЛОБЪЗАТИ	ИСТЯЗАТИ
НАНИЗАТИ	ПОМРЪЗАТИ	ПОИСТЯЗАТИ
ОБНИЗАТИ	ОТПРЪЗАТИ	ВОСТЯЗАТИ

ОТТЯЗАТИ	ЗАБРЕКАТИ	ВОСКЛИКАТИ
ЗИАТИ	ПРЕРЕКАТИ	ОТКЛИКАТИ
ОТЛИАТИ	ПРИРЪКАТИ	ВЫКЛИКАТИ
СИАТИ	ВОСМРЪКАТИ	ВНИКАТИ
СКАКАТИ	ПОРЪКАТИ	ПРЕНИКАТИ
НАСКАКАТИ	ОПОРЪКАТИ	ВОЗНИКАТИ
ВСКАКАТИ	ПРОРЪКАТИ	ПРИНИКАТИ
ПРЕДСКАКАТИ	ПОПРЕКАТИ	ПОНИКАТИ
ПРЕСКАКАТИ	ОТРЕКАТИ	ПРОНИКАТИ
ПРИСКАКАТИ1	ПОДСТРЪКАТИ	ВЫНИКАТИ
ПРИСКАКАТИ2	ПОСТРЪКАТИ	РИКАТИ
ОСКАКАТИ	РАСТРЪКАТИ	НАРИКАТИ
ВОСКАКАТИ	КУКУРЪКАТИ	ПОРИКАТИ
ИССКАКАТИ	ПОЩРЕКАТИ	ЗАВТРИКАТИ
ОТСКАКАТИ	СЪКАТИ1	ЗАУТРИКАТИ
ВЫСКАКАТИ	СЪКАТИ2	ПРОЩИКАТИ
ЛАКАТИ1	ЗАСЪКАТИ	АЛКАТИ
ЛАКАТИ2	НАСЪКАТИ	ВЗАЛКАТИ
ОБЛАКАТИ	РАСЪКАТИ	ПОАЛКАТИ
ВОЗЛАКАТИ	ОБСЪКАТИ	ОТАЛКАТИ
ОВОЛАКАТИ	ПОДСЪКАТИ	ГОЛКАТИ
ПЛАКАТИ1	ПЕРЕСЪКАТИ	ПРЕМОЛКАТИ
ПЛАКАТИ2	ПРЕСЪКАТИ	ДОТОЛКАТИ
ЗАПЛАКАТИ	ПРИСЪКАТИ	ПРОТОЛКАТИ
ПЕРЕПЛАКАТИ	ОСЪКАТИ	ИСТОЛКАТИ
ПРИППЛАКАТИ	ПОСЪКАТИ	ОТТОЛКАТИ
ОПЛАКАТИ1	ПРОСЪКАТИ	ВЫГОЛКАТИ
ОПЛАКАТИ2	РАССЪКАТИ	ПРОХОЛКАТИ
ПОПЛАКАТИ1	ИССЪКАТИ	КАМКАТИ
ПОПЛАКАТИ2	ПОССЪКАТИ	КОМКАТИ
ПРОПЛАКАТИ	ОТСЪКАТИ	КВОКАТИ
ИСПЛАКАТИ	ВЫСЪКАТИ	ЛОКАТИ
ВОСПЛАКАТИ	НАТЕКАТИ	НАЛОКАТИ
МАКАТИ	ОБТЕКАТИ	РАЗБОЛОКАТИ
НАМАКАТИ	ВТЕКАТИ	ОБОЛОКАТИ
ОМАКАТИ	ПРЕДТЕКАТИ	ПРОВОЛОКАТИ
ВЫМАКАТИ	ПОДТЕКАТИ1	ПОЛОКАТИ
ВРАКАТИ	ПОДТЕКАТИ2	ПОПОЛОКАТИ
ГРАКАТИ	ОБИТЕКАТИ	ИСПОЛОКАТИ
ВОЗГРАКАТИ	ПРИГЪКАТИ	ПЛОКАТИ
КРАКАТИ	ОТЕКАТИ	РАЗМОКАТИ
ЗАВТРАКАТИ	МИМОТЕКАТИ	ОМОКАТИ
ПОЗАВТРАКАТИ	ПРОТЕКАТИ	ВЫМОКАТИ
ПОТАКАТИ1	ИСТЕКАТИ	ЗАВТРОКАТИ
ПОТАКАТИ2	ВОСТЕКАТИ	ЗАУТРОКАТИ
РАСТАКАТИ	ОТТЕКАТИ	ГАРКАТИ
ИСТАКАТИ	ПОУТЕКАТИ	ЗАГАРКАТИ
МЯВКАТИ	ВЫТЕКАТИ	СВЕРКАТИ
ИЗВЛЕКАТИ	ИКАТИ	МЕРКАТИ
ВОЗВЛЕКАТИ	КИКАТИ	ПРИМЕРКАТИ
ПРИВЛЕКАТИ	ПИЛИКАТИ	НАЦЕРКАТИ
ВЫВЛЪКАТИ	КЛИКАТИ	НАЧЕРКАТИ
КЛЕКАТИ	ЗАКЛИКАТИ	ПРОЧЕРКАТИ
ОБМЕКАТИ	НАКЛИКАТИ	ГОРКАТИ
СМЪКАТИ	ВКЛИКАТИ	МОРКАТИ
ПЕКАТИ	ПЕРЕКЛИКАТИ	ПОМОРКАТИ
ЗАПЕКАТИ	ПРИКЛИКАТИ	СМОРКАТИ
ПОДПЕКАТИ	ОКЛИКАТИ	ПЕРЕСМОРКАТИ
ПЕРЕПЕКАТИ	ПОКЛИКАТИ	ИССМОРКАТИ
ПРИПЕКАТИ	ПРОКЛИКАТИ	ВЫСМОРКАТИ
ИСПЕКАТИ	СКЛИКАТИ	ПОМЪРКАТИ
НАРЕКАТИ	РАСКЛИКАТИ	[ПОСМЪРКАТИ]

СКАТИ	ОБЫСКАТИ <sup>2</sup>	ПРЪМЫКАТИ
ЛАСКАТИ	ПООБЫСКАТИ	РАЗМЫКАТИ
ПОДЛАСКАТИ	РАЗЫСКАТИ	ПРИМЫКАТИ
ПРИЛАСКАТИ	ВЗЫСКАТИ	ДОМЫКАТИ
НАТАСКАТИ	ИЗЫСКАТИ	ПОМЫКАТИ
ПЕРЕТАСКАТИ	ПРОИЗЫСКАТИ	СМЫКАТИ
РАСТАСКАТИ	ВЫЗЫСКАТИ	ОТМЫКАТИ
ИСТАСКАТИ	ПЫСКАТИ	ВЫМЫКАТИ
ВЫТАСКАТИ	РЫСКАТИ	РЫКАТИ
БЛЕСКАТИ	ОБРЫСКАТИ	ВОЗРЫКАТИ
ОБЛЕСКАТИ	ПРЕДРЫСКАТИ	ПРИРЫКАТИ
ПЛЕСКАТИ	ПРЕРЫСКАТИ	ПОДСЫКАТИ
ПРОПЛЕСКАТИ	ПРЫСКАТИ	ПЕРЕСЫКАТИ
ВОСПЛЕСКАТИ	ПРИПРЫСКАТИ	ЗАТЫКАТИ
ВЕРЕСКАТИ	ПОСЫСКАТИ	НАТЫКАТИ <sup>1</sup>
ИСКАТИ	ОТЫСКАТИ	НАТЫКАТИ <sup>2</sup>
НАЙСКАТИ	ПЛЬСКАТИ	ОБТЫКАТИ
ВИСКАТИ	ПШЮСКАТИ	ВТЫКАТИ
ПЕРЕИСКАТИ	ЛЯСКАТИ	ПОДТЫКАТИ
ПРИИСКАТИ	ЗАТКАТИ	ПРЕТЫКАТИ <sup>1</sup>
БЛИСКАТИ	НАТКАТИ	ПРЕТЫКАТИ <sup>2</sup>
СНИСКАТИ	ПЕРЕТКАТИ	ПРЕТЫКАТИ <sup>3</sup>
ДОИСКАТИ	ПРИТКАТИ	ПРИТЫКАТИ <sup>1</sup>
ПОИСКАТИ	ОТКАТИ	ПРИТЫКАТИ <sup>2</sup>
ПРОИСКАТИ	ИЗОТКАТИ	ОТЫКАТИ <sup>1</sup>
ПИСКАТИ	ИСТКАТИ	ОТЫКАТИ <sup>2</sup>
НАРИСКАТИ	ВЫТКАТИ	ДОТЫКАТИ
ДОРИСКАТИ	ГУКАТИ	ПОТЫКАТИ <sup>1</sup>
ПРИОТИСКАТИ	ЛУКАТИ <sup>1</sup>	ПОТЫКАТИ <sup>2</sup>
ВСТИСКАТИ	ЛУКАТИ <sup>2</sup>	ПРОТЫКАТИ
ОГЪИСКАТИ	ПОВЗНУКАТИ	РАСТЫКАТИ
ВЫИСКАТИ	ПОВЪЗНУКАТИ	ВСТЫКАТИ
РАЗОСКАТИ	ЗАСТУКАТИ	ИСТЫКАТИ <sup>1</sup>
ИЗОСКАТИ	ИСТУКАТИ	ИСТЫКАТИ <sup>2</sup>
ПОЛОСКАТИ	ПОСТУКАТИ <sup>1</sup>	ВЫГЫКАТИ
ПЕРЕПОЛОСКАТИ	ПОСТУКАТИ <sup>2</sup>	МЕЛЬКАТИ
ПОПОЛОСКАТИ	МЪШКАТИ <sup>1</sup>	ГРЬКАТИ
ПРОПОЛОСКАТИ	МЪШКАТИ <sup>2</sup>	КЛЮКАТИ
ВЫПОЛОСКАТИ	ЗАМЪШКАТИ	ПЕРЕКЛЮКАТИ
[ПОРСКАТИ]	ПОЗАМЪШКАТИ	ПРЕКЛЮКАТИ
ПЫРСКАТИ	ОБМЪШКАТИ	НЮКАТИ
ЛУСКАТИ	ПЕРЕМЪШКАТИ	ПОВЗНЮКАТИ
ПУСКАТИ	ИЗМЪШКАТИ	ПОВЪЗНЮКАТИ
ЗАПУСКАТИ	ПОИЗМЪШКАТИ	ПОНЮКАТИ
НАПУСКАТИ <sup>1</sup>	ПРОИЗМЪШКАТИ	БЯКАТИ
НАПУСКАТИ <sup>2</sup>	ОМЪШКАТИ	ВЯКАТИ
ВПУСКАТИ	ПОМЪШКАТИ	ПРИКЛЯКАТИ
ПОДПУСКАТИ	ПРОМЪШКАТИ	ПОКЛЯКАТИ
ПЕРЕПУСКАТИ	ПОУМЕШКАТИ	[ЗАМЯКАТИ]
ПРЕПУСКАТИ	РАСТЪКАТИ	СМЯКАТИ
НИЗПУСКАТИ	ОБЫКАТИ	БРЯКАТИ
ПРИПУСКАТИ	ВЫКАТИ	ВСЯКАТИ
ДОПУСКАТИ	НАВЫКАТИ	ИССЯКАТИ
ПОПУСКАТИ <sup>1</sup>	ПЕРЕВЫКАТИ	ПОБАЛАТИ
ПОПУСКАТИ <sup>2</sup>	ПРЕВЫКАТИ	ОДАЛАТИ
ПРОПУСКАТИ	ПРИВЫКАТИ	ПРЕОДАЛАТИ
РАСПУСКАТИ	ВЛАДЫКАТИ	ЗАКАЛАТИ <sup>1</sup>
ИСПУСКАТИ	МЫКАТИ	ЗАКАЛАТИ <sup>2</sup>
НИСПУСКАТИ	ЗАМЫКАТИ	РАСКАЛАТИ
ОТПУСКАТИ	ИЗЗАМЫКАТИ	ИСКАЛАТИ
ВЫПУСКАТИ	ВМЫКАТИ	ПАЛАТИ <sup>1</sup>
ОБЫСКАТИ <sup>1</sup>	ПЕРЕМЫКАТИ	ПАЛАТИ <sup>2</sup>

ОПАЛАТИ	ПРЕГЛАГОЛАТИ	ПОДСТАТИ
РАСПАЛАТИ	РАЗГЛАГОЛАТИ	РАЗОСТАТИ
ПРЕДЛАТИ	ИЗГЛАГОЛАТИ	ИЗОСТАТИ
СЕДЛАТИ	[ПРЕЖЕИЗГЛАГОЛАТИ]	ПОСТАТИ
НАСЪДЛАТИ	ПРЕИЗГЛАГОЛАТИ	ПРЕДПОСТАТИ
ОБСЪДЛАТИ	ВОЗГЛАГОЛАТИ	ВЫСТАТИ
ПЕРЕСЪДЛАТИ	ПРЕДИГЛАГОЛАТИ	СКОМЪЛАТИ
ОСЕДЛАТИ	ПРИГЛАГОЛАТИ	НАСЪЛАТИ
РАССЪДЛАТИ	ОГЛАГОЛАТИ	ПОСЪЛАТИ
ВЪДЛАТИ	БЛАГОГЛАГОЛАТИ	ОТСЪЛАТИ
ДЪЛАТИ	ДОГЛАГОЛАТИ	ПЪЛАТИ
ЗАДЪЛАТИ	ПРЕКОГЛАГОЛАТИ	ЗАСЪЛАТИ
ИЗЗАДЪЛАТИ	ЗЛОГЛАГОЛАТИ	НАСЪЛАТИ
НАДЪЛАТИ	РАЗНОГЛАГОЛАТИ	ОБСЪЛАТИ
ОБДЪЛАТИ	СКВЕРНОГЛАГОЛАТИ	ВСЪЛАТИ
ВДЪЛАТИ	ПОГЛАГОЛАТИ	ПОДСЪЛАТИ
НАДЪЛАТИ	ПРОГЛАГОЛАТИ	ПРИСЪЛАТИ
ПОДЪЛАТИ	ЛИХОГЛАГОЛАТИ	ДОСЪЛАТИ
ЗЕМЛЕДЪЛАТИ	ОТГЛАГОЛАТИ	ПОСЪЛАТИ
ПЕРЕДЪЛАТИ	ПРОТИВУГЛАГОЛАТИ	ПРЕДПОСЪЛАТИ
ПРЕДЪЛАТИ1	ПРЪДЪГЛАГОЛАТИ	ПРЕПОСЪЛАТИ
ПРЕДЪЛАТИ2	ОДОЛАТИ	ПРИПОСЪЛАТИ
ЗДЪЛАТИ	РАСОЛАТИ	РАСПОСЪЛАТИ
РАЗДЪЛАТИ	ПОЛАТИ1	НИСПОСЪЛАТИ
ИЗДЪЛАТИ	ПОЛАТИ2	ВОСПОСЪЛАТИ
ВОЗДЪЛАТИ	ПЛАПОЛАТИ	РАССЪЛАТИ
ПРИДЪЛАТИ	СЛАТИ	ПОРАССЪЛАТИ
ОДЪЛАТИ	ЗАСЛАТИ	ИССЪЛАТИ
ДРЕВОДЪЛАТИ	НАСЛАТИ1	ВОССЪЛАТИ
БЛАГОДЪЛАТИ	НАСЛАТИ2	ОТСЪЛАТИ
ДОДЪЛАТИ	РАСЛАТИ	ПРЕДОТСЪЛАТИ
НЕДОДЪЛАТИ	ПЕРЕСЛАТИ	ВЫСЪЛАТИ
ПОДЪЛАТИ	ПРИСЛАТИ	НАСЪЛАТИ
ИСПОДЪЛАТИ	ОБОСЛАТИ	ПОСЪЛАТИ
ПРОДЪЛАТИ	ВОСЛАТИ	МАТИ
СДЪЛАТИ	ДОСЛАТИ	ЗАМАТИ
ОТДЪЛАТИ1	НЕДОСЛАТИ	ЛАМАТИ
ОТДЪЛАТИ2	ПОДОСЛАТИ	НАЛАМАТИ
ВЫДЪЛАТИ	РАЗОСЛАТИ1	ПЕРЕЛАМАТИ
ЖЕЛАТИ	РАЗОСЛАТИ2	РАЗЛАМАТИ
ВЖЕЛАТИ	ВЗОСЛАТИ	ИЗЛАМАТИ
ВОЗЖЕЛАТИ	ПОСЛАТИ1	СЛАМАТИ
ПОЖЕЛАТИ	ПОСЛАТИ2	ОТЛАМАТИ
ИЗМИЛАТИ	ПРЕДПОСЛАТИ	ПРАМАТИ
ВЫМИЛАТИ	ПРЕПОСЛАТИ	ОБМАТИ
ЗАСТИЛАТИ	РАСПОСЛАТИ	ЕМАТИ
НАСТИЛАТИ	НИСПОСЛАТИ	ПРИЕМАТИ
ОБСТИЛАТИ	ВОСПОСЛАТИ	ДРЕМАТИ
ПОДСТИЛАТИ	ПОСОСЛАТИ	ЗАДРЕМАТИ
ПРИСТИЛАТИ	ОТОСЛАТИ	ВЗДРЕМАТИ
ПОСТИЛАТИ	РАССЛАТИ	ИЗМАТИ
РАССТИЛАТИ	ИССЛАТИ	ИМАТИ
ЗАКЛАТИ	ВОССЛАТИ	ЗАИМАТИ
РАСКЛАТИ	ОТСЛАТИ	ПОЗАИМАТИ
ИСКЛАТИ	НИЗЪОТСЛАТИ	НАИМАТИ1
СКОМЛАТИ	НИЗЪОТСЛАТИ	НАИМАТИ2
ПОБОЛАТИ	ИССУСЛАТИ	ПОНАИМАТИ
ГЛАГОЛАТИ	ВЫСЛАТИ1	ОБИМАТИ
НАГЛАГОЛАТИ	ВЫСЛАТИ2	[ПОГИМАТИ]
ПРЕДГЛАГОЛАТИ	ПОВЫСЛАТИ	ИЖДИМАТИ
ПРЕЖЕГЛАГОЛАТИ	ЗАСТАТИ	ПОДИМАТИ
ЛЖЕГЛАГОЛАТИ	НАСЛАТИ	ПЕРЕИМАТИ1

ПЕРЕИМАТИ2	ПОВЫИМАТИ	ПОДЫМАТИ
ПРЕИМАТИ1	ОБЫИМАТИ	ПРИПОДЫМАТИ
ПРЕИМАТИ2	РАЗОЙМАТИ	СДЫМАТИ
ЗАЖИМАТИ	ИЗОЙМАТИ	ВЫДЫМАТИ
ИЗЖИМАТИ	РОЗОЙМАТИ	РАЗЫМАТИ1
ИЖИМАТИ	ПОЙМАТИ	РАЗЫМАТИ2
ПРИЖИМАТИ	ОТОЙМАТИ	ВЗЫМАТИ
ОЖИМАТИ	ДЪВОМАТИ	ИЗЫМАТИ1
СЖИМАТИ	ПЕРВОМАТИ	ИЗЫМАТИ2
ОТЖИМАТИ	БОГОМАТИ	РОЗЫМАТИ
ВЪЖИМАТИ	СКОМАТИ	ПОСЫМАТИ
РАЗИМАТИ	ВСКОМАТИ	ОТЫМАТИ
ВЗИМАТИ	ЛОМАТИ	ИЗОТЫМАТИ
ПРЕВЗИМАТИ	ЗАЛОМАТИ	ПООТЫМАТИ
ЛИХОВЗИМАТИ	НАЛОМАТИ	ОБЪМАТИ
ИЗИМАТИ	ОБЛОМАТИ	РЮМАТИ
ОБИИМАТИ	ПОДЛОМАТИ	РАВНАТИ
ПРИИМАТИ	ПЕРЕЛОМАТИ	РОВНАТИ
ВОСПРИИМАТИ	РАЗЛОМАТИ	НАРОВНАТИ
ЗАНИМАТИ	ВЗЛОМАТИ	ГНАТИ
ИЗЗАНИМАТИ	ПОВЗЛОМАТИ	ЗАГНАТИ
НАНИМАТИ	ИЗЛОМАТИ	НАГНАТИ1
ОБНИМАТИ	[НИЗЛОМАТИ]	НАГНАТИ2
ВНИМАТИ	ПОИЗЛОМАТИ	НАДГНАТИ
[ПРЕЖДЕВНИМАТИ]	ПРИЛОМАТИ	ПЕРЕГНАТИ
НАДНИМАТИ	ПОЛОМАТИ	ПРЕГНАТИ
ВЗДНИМАТИ	ПРОЛОМАТИ	РАЗГНАТИ
ПОДНИМАТИ	ИСПРОЛОМАТИ	ИЗГНАТИ
РАЗНИМАТИ	СЛОМАТИ	НАИЗГНАТИ
ВЗНИМАТИ	ПОСЛОМАТИ	ПРОИЗГНАТИ
ИЗНИМАТИ1	ОТЛОМАТИ	ВОЗГНАТИ
ИЗНИМАТИ2	ВЫЛОМАТИ	ПРИГНАТИ
ВЫЗНИМАТИ	ИЗВЫЛОМАТИ	ПОПРИГНАТИ
ПРИНИМАТИ	ПОВЫЛОМАТИ	ВОГНАТИ
ДОНИМАТИ	МОМАТИ	ДОГНАТИ
ПОНИМАТИ	ПРОМАТИ	ПОДОГНАТИ
ПРОНИМАТИ	ЗАХРОМАТИ	РАЗОГНАТИ
СНИМАТИ1	ОХРОМАТИ	ВЗОГНАТИ
СНИМАТИ2	ОБУМАТИ	ИЗОГНАТИ
СНИМАТИ3	ДУМАТИ	ПОГНАТИ
ПОСНИМАТИ	ВДУМАТИ	ПРОГНАТИ
ОТНИМАТИ	ПЕРЕДУМАТИ	ОТОГНАТИ
ПООТНИМАТИ	ЗДУМАТИ	ПООТОГНАТИ
ВЫНИМАТИ	РАЗДУМАТИ	ВОСТОГНАТИ
ОБОИМАТИ	ВЗДУМАТИ	ОТГНАТИ
ДОИМАТИ	ИЗДУМАТИ	ГУГНАТИ
ПОДОИМАТИ	ПРИДУМАТИ	НАДСУГНАТИ
ПОИМАТИ	ПОДУМАТИ	ВЫГНАТИ
ИСПОИМАТИ	ПРОДУМАТИ	ЗНАМЕНАТИ
ПРОТИВУПОИМАТИ	СДУМАТИ	НАЗНАМЕНАТИ
ПРОИМАТИ	ОТДУМАТИ	РАЗЗНАМЕНАТИ
ПООТОИМАТИ	ВЫДУМАТИ	ПРОЗНАМЕНАТИ
ЛИХОИМАТИ	ИЗЪМАТИ	КРЕСТОЗНАМЕНАТИ
ГРИМАТИ	ОБЫМАТИ	ИЗРЕМЕНАТИ
ПРИМАТИ	ВЫМАТИ	ИГУМЕНАТИ
ОТИМАТИ	ИЗВЫМАТИ	ВОСТЕНАТИ
ОБУИМАТИ	НАДЫМАТИ	ПОСТЕНАТИ
ОБЪИМАТИ	ВДЫМАТИ	ВОССТЕНАТИ
ПОДЪИМАТИ	ПОДДЫМАТИ	ЗНАТИ
ОТЪИМАТИ	РАЗДЫМАТИ	ЗАЗНАТИ
ПООТЪИМАТИ	ВЗДЫМАТИ	ВЗНАТИ
ВЫИМАТИ	ВЫЗДЫМАТИ	РАЗЗНАТИ

ИЗЗНАТИ	РАСТНАТИ	СКРИПАТИ
ПРИЗНАТИ	ИСТНАТИ	ОСИПАТИ
ДОЗНАТИ	ПОТУТНАТИ	НАЩИПАТИ
РАЗОЗНАТИ	ПЯТНАТИ	ОБЩИПАТИ
ПОЗНАТИ	ЗАПЯТНАТИ	ПОДЩИПАТИ
ОПОЗНАТИ	НАПЯТНАТИ	ОЩИПАТИ
РАСПОЗНАТИ	ПЕРЕПЯТНАТИ	ПОЩИПАТИ
ИСПОЗНАТИ	КОЩУНАТИ	РАСЩИПАТИ
РОЗНАТИ	ПОХУХНАТИ	ИСЩИПАТИ
ВЫЗНАТИ	ПРЕГЪНАТИ	ОТЩИПАТИ
ЖИНАТИ	РАЗГЪНАТИ	КОПАТИ
ЗАЖИНАТИ	ДОГЪНАТИ	ЗАКОПАТИ
ПОЖИНАТИ	РАСТЪНАТИ	НАКОПАТИ
СЖИНАТИ	ПОМОАТИ	ВКОПАТИ
ОТУЖИНАТИ	ПОСТОАТИ	ПОДКОПАТИ
ЗАКЛИНАТИ	ОТСТОАТИ	ПЕРЕКОПАТИ
ПРОКЛИНАТИ	КАПАТИ	ПРЕКОПАТИ
ОТКЛИНАТИ	ЗАКАПАТИ	ПРИКОПАТИ
ЗАМИНАТИ	НАКАПАТИ	ОКОПАТИ
ПОЗАМИНАТИ	ПОКАПАТИ	ДОКОПАТИ
ПЕРЕМИНАТИ	ПРОКАПАТИ	ПОКОПАТИ
ПОМИНАТИ1	РАСКАПАТИ	ПРОКОПАТИ
ПОМИНАТИ2	ВСКАПАТИ	СКОПАТИ
НАПОМИНАТИ	САРАПАТИ	РАСКОПАТИ
ВПОМИНАТИ	НАКРАПАТИ	ВСКОПАТИ
НАВПОМИНАТИ	САПАТИ	ИСКОПАТИ
ПРИПОМИНАТИ	ПОТАПАТИ	ОТКОПАТИ
ВСПОМИНАТИ	ОХАПАТИ	ВЫКОПАТИ
ПРИВОСПОМИНАТИ	ИСКЪПАТИ	КРОПАТИ
ПИНАТИ	ПОСКЕПАТИ	СКРОПАТИ
ЗАПИНАТИ	ПРИЛЪПАТИ	ИСКРОПАТИ
ПРЕПИНАТИ1	КЛЕПАТИ	ЗАТОПАТИ
ПРЕПИНАТИ2	ЗАКЛЕПАТИ	ПОТОПАТИ
ПРОПИНАТИ	ПРЕДКЛЕПАТИ	ОШАРПАТИ
РАСПРОПИНАТИ	ПЕРЕКЛЕПАТИ	ОТЕРПАТИ
ВОСПРОПИНАТИ	ПОКЛЕПАТИ	ЗАЧЕРПАТИ
РАСПИНАТИ	СКЛЕПАТИ	НАЧЕРПАТИ
НАДТИНАТИ	РАСКЛЕПАТИ	ПОЧЕРПАТИ
ПОТИНАТИ	ИСКЛЕПАТИ	ПРОЧЕРПАТИ
РАСТИНАТИ	ВОСКЛЕПАТИ	РАСЧЕРПАТИ
ПОСТИНАТИ	ВЫКЛЕПАТИ	ИСЧЕРПАТИ
ОТТИНАТИ	СЛЕПАТИ	РАСЪЩЕРПАТИ
ВЫТИНАТИ	СЛЪПАТИ	ЗАСПАТИ
ЗАЧИНАТИ	ОСЛЕПАТИ	НАСПАТИ
НАЧИНАТИ	ВОСЛЪПАТИ	ПЕРЕСПАТИ
ПРОНАЧИНАТИ	ЗАТРЪПАТИ	ПРЕСПАТИ
ВЧИНАТИ	ПРИТРЕПАТИ	ПОСПАТИ
ВЗЧИНАТИ	ОТРЕПАТИ	ПРОСПАТИ
ПРИЧИНАТИ	ПОТРЕПАТИ	КУПАТИ
ПОЧИНАТИ	РАСТРЕПАТИ	ЗАКУПАТИ
РАСЧИНАТИ	ВСТРЕПАТИ	НАКУПАТИ
ВСЧИНАТИ	ПОЩЕПАТИ	ПЕРЕКУПАТИ
ВОСЧИНАТИ	НАКИПАТИ	ПРИКУПАТИ
КОНАТИ	ВСКИПАТИ	ОКУПАТИ
ДОКОНАТИ	ИСКИПАТИ	ДОКУПАТИ
ВОСОНАТИ	ВЛИПАТИ	ПОКУПАТИ1
ПОСТОНАТИ	ПРИЛИПАТИ	ПОКУПАТИ2
ВОССТОНАТИ	ОСЛИПАТИ	СКУПАТИ
ВЫСТОНАТИ	ПРИХЛИПАТИ	ВСКУПАТИ
ОКОРНАТИ	ВСХЛИПАТИ	ИСКУПАТИ
НАМУРНАТИ	ВОСХЛИПАТИ	ОТКУПАТИ
		ВЫКУПАТИ

ЛУПАТИ	РАССЫПАТИ1	РАЗЪБРАТИ
ГЛУПАТИ	РАССЫПАТИ2	ВЫБРАТИ
СГЛУПАТИ	ИССЫПАТИ1	ПОВЫБРАТИ
КОЛУПАТИ	ИССЫПАТИ2	БРАТИ
ПЕРЕКОЛУПАТИ	ОТСЫПАТИ1	НАВРАТИ
ПОКОЛУПАТИ	ОТСЫПАТИ2	ПРИВРАТИ
СКОЛУПАТИ	ВЫСЫПАТИ1	ИГРАТИ
РАСКОЛУПАТИ	ВЫСЫПАТИ2	ЗАИГРАТИ
ИСКОЛУПАТИ	[ПРИЛЬПАТИ]	НАИГРАТИ
ВЫКОЛУПАТИ	ОСЛЬПАТИ	ПОИГРАТИ
РАСШУРУПАТИ	ЛЯПАТИ	ИСПРОИГРАТИ
ЗАСТУПАТИ	ПЕРЕСТРЯПАТИ	ВЫИГРАТИ
СЗАСТУПАТИ	ПРИСТРЯПАТИ	ОБЫГРАТИ
НАСТУПАТИ	ОСТРЯПАТИ	ВЗЫГРАТИ
ОБСТУПАТИ	ПРОСТРЯПАТИ	ВОЗЫГРАТИ
ВСТУПАТИ	БАРАТИ	ДРАТИ
ПОДСТУПАТИ	ПОБАРАТИ	ЗАДРАТИ
ПЕРЕСТУПАТИ	ОТБАРАТИ	ПОЗАДРАТИ
ПРЕСТУПАТИ1	РАЗГАРАТИ	НАДРАТИ
ПРЕСТУПАТИ2	ИЗГАРАТИ	ПЕРЕДРАТИ
ОБИСТУПАТИ	ВОЗГАРАТИ	ПРЕДРАТИ
ПРИСТУПАТИ	ПОГАРАТИ	РАЗДРАТИ
ОСТУПАТИ1	СГАРАТИ	ИЗДРАТИ
ОСТУПАТИ2	КАРАТИ	ВОЗДРАТИ
ВОСТУПАТИ	СКАРАТИ	ПРИДРАТИ
ДОСТУПАТИ	МАРАТИ	ОДРАТИ
ПОСТУПАТИ	ЗАМАРАТИ	ОБОДРАТИ
ИССТУПАТИ	ПЕРЕМАРАТИ	РАЗОДРАТИ
ОТСТУПАТИ	ИЗМАРАТИ	ИЗОДРАТИ
ПОУСТУПАТИ	ПОМАРАТИ	РОЗОДРАТИ
ВЫСТУПАТИ	ПРОПАРАТИ	ПОДРАТИ
ОХУПАТИ	РАСПАРАТИ	ПРОДРАТИ
НАЩУПАТИ	КОТАРАТИ	ОТОДРАТИ
ОЩУПАТИ	БРАТИ1	ОТДРАТИ
ПОЩУПАТИ	БРАТИ2	ВЫДРАТИ
ПОСЪПАТИ	БРАТИ3	ПОВЫДРАТИ
ЗАСЫПАТИ1	ЗАБРАТИ	КОТЕРАТИ
ЗАСЫПАТИ2	ПОЗАБРАТИ	ЖРАТИ
ИЗЗАСЫПАТИ	НАБРАТИ	ПОЖРАТИ
НАСЫПАТИ1	ПОИЗНАБРАТИ	БИРАТИ
НАСЫПАТИ2	ПЕРЕБРАТИ	ЗАБИРАТИ1
ИЗНАСЫПАТИ	ПРЕБРАТИ1	ЗАБИРАТИ2
ОБСЫПАТИ1	ПРЕБРАТИ2	НАБИРАТИ
ОБСЫПАТИ2	РАЗБРАТИ	ОББИРАТИ
ВСЫПАТИ1	ИЗБРАТИ	ПОДБИРАТИ
ВСЫПАТИ2	ПОНАИЗБРАТИ	ПЕРЕБИРАТИ
ПРЕДСЫПАТИ	ПРОИЗБРАТИ	ПРЕБИРАТИ1
ПОДСЫПАТИ1	ПРЕДЪИЗБРАТИ	ПРЕБИРАТИ2
ПОДСЫПАТИ2	ВОЗБРАТИ	РАЗБИРАТИ
ПЕРЕСЫПАТИ1	ПРИБРАТИ	ИЗБИРАТИ
ПЕРЕСЫПАТИ2	ОБРАТИ	ПРОИЗБИРАТИ
ПРИСЫПАТИ1	ОБОБРАТИ	ПРИБИРАТИ
ПРИСЫПАТИ2	ДОБРАТИ	ОБИРАТИ
ОСЫПАТИ1	НЕДОБРАТИ	ДОБИРАТИ
ОСЫПАТИ2	ПОДОБРАТИ	ПОВИРАТИ
НЕДОСЫПАТИ	РАЗОБРАТИ	СБИРАТИ
ПОСЫПАТИ1	НАДИЗОБРАТИ	ОТБИРАТИ
ПОСЫПАТИ2	НАДЪИЗОБРАТИ	ВЫБИРАТИ
ПОСЫПАТИ3	ПОБРАТИ	ЗАВИРАТИ
ПРОСЫПАТИ1	ПРОБРАТИ	ВОЗВИРАТИ
ПРОСЫПАТИ2	ОТОБРАТИ	ПОВИРАТИ
ПРОСЫПАТИ3	СБРАТИ	СВИРАТИ

ОТВИРАТИ	ОТИРАТИ	ПРИКАСАТИ
ДИРАТИ	ПОТИРАТИ	ДОКАСАТИ
ЗАДИРАТИ	ПРОТИРАТИ	ПАСАТИ
ОБДИРАТИ	РАСТИРАТИ	ЗАПАСАТИ
ПРЕДИРАТИ	ИСТИРАТИ	ПРИПАСАТИ
ЗДИРАТИ	ВОСТИРАТИ1	ОПАСАТИ
РАЗДИРАТИ	ВОСТИРАТИ2	МИРАСАТИ
ВОЗДИРАТИ	ПРОСТИРАТИ	ОТТРАСАТИ
ОДИРАТИ	РАСПРОСТИРАТИ	РАСЧАСАТИ
ПОДИРАТИ	ВОСПРОСТИРАТИ	ЗАТЕСАТИ
ПРОДИРАТИ	ОТТИРАТИ	НАТЕСАТИ
СДИРАТИ	ВЫТИРАТИ	ОБТЕСАТИ
ОТДИРАТИ	ИЗМОРОМАТИ	ОТЕСАТИ
ВЫДИРАТИ	ОРАТИ	ПОТЕСАТИ1
ПОЖИРАТИ	ЗАОРАТИ	ПОТЕСАТИ2
ЗАЗИРАТИ	ОБОРАТИ	ПРОТЕСАТИ
НАЗИРАТИ	ПОБОРАТИ	РАСТЕСАТИ1
ОБЗИРАТИ	ЗАХВОРАТИ	РАСТЕСАТИ2
ВЗИРАТИ	ПРИХВОРАТИ	РАСТЪСАТИ
ПРЕВЗИРАТИ	ПОГОРАТИ	ИСТЕСАТИ
НАДЗИРАТИ	ПРОГОРАТИ	ОТТЕСАТИ
ПОДЗИРАТИ	ПОДОРАТИ	ВЫТЕСАТИ
ПЕРЕЗИРАТИ	ПЕРЕОРАТИ	ЗАЧЕСАТИ
ПРЕЗИРАТИ	ЗОРАТИ	НАЧЕСАТИ
РАЗЗИРАТИ	РАЗОРАТИ	ОЧЕСАТИ
ПРИЗИРАТИ	ВЗОРАТИ	ПОЧЕСАТИ
ОЗИРАТИ	МОРАТИ	ПРОЧЕСАТИ
ДОЗИРАТИ	ПЕРЕМОРАТИ	РАСЧЕСАТИ
ПОЗИРАТИ	ПОМОРАТИ	ИСЧЕСАТИ
РОЗИРАТИ	ДООРАТИ	ВЫЧЕСАТИ
ПРОЗИРАТИ	ПООРАТИ	ЛИТУРГИСАТИ
СЗИРАТИ	КОПОРАТИ	СЛИТУРГИСАТИ
ЗАМИРАТИ	ОТОРАТИ	ПРИКИСАТИ
ОБМИРАТИ	КОТОРАТИ	ВКИСАТИ
ВМИРАТИ	ВЫОРАТИ	ВЛАСФИМИСАТИ
ИЗМИРАТИ	ПРАТИ1	ЛИТУРГОМИСАТИ
ОБОМИРАТИ	ПРАТИ2	ПРОСКОМИСАТИ
ПОМИРАТИ	ЗАПРАТИ	ПРОСФИРОМИСАТИ
ОБУМИРАТИ	ОПРАТИ	ПРОСКУРМИСАТИ
НИРАТИ	ПОПРАТИ	ПОСМИСАТИ
ПОНИРАТИ	ПРОПРАТИ	ИСПРОСКУМИСАТИ
ЗАПИРАТИ	РАСПРАТИ1	КАТИХУМИСАТИ
ПОЗАПИРАТИ	РАСПРАТИ2	ПРОСКУРЪМИСАТИ
НАПИРАТИ	ИСПРАТИ1	ПИСАТИ
ПОДПИРАТИ	ИСПРАТИ2	ЗАПИСАТИ
ПРЕПИРАТИ	ПОСРАТИ	НАПИСАТИ
ОПИРАТИ1	ПОТОРТРАТИ	ПРЕДНАПИСАТИ
ОПИРАТИ2	ПОТЪРТРАТИ	[ПРЕЖДЕНАПИСАТИ]
ПОПИРАТИ1	БЫРАТИ	ИЗНАПИСАТИ
ПОПИРАТИ2	ПРИНЫРАТИ	ПРОНАПИСАТИ
РАСПИРАТИ	ПОНЫРАТИ	СНАПИСАТИ
ВСПИРАТИ	ПРОИЗБЪРАТИ	ВПИСАТИ
ИСПИРАТИ	ДЪРАТИ	ПРЕДПИСАТИ
ОТПИРАТИ	ИЗДЪРАТИ	ПОДПИСАТИ
ЗАТИРАТИ	ОДЪРАТИ	ИСПОДПИСАТИ
НАТИРАТИ	ПЪРАТИ	ПЕРЕПИСАТИ
ОБТИРАТИ	ПОПЪРАТИ	ПРЕПИСАТИ1
ВТИРАТИ	САТИ	ПРЕПИСАТИ2
ПОДТИРАТИ	ИЗГАСАТИ	РИПИСАТИ
ПЕРЕТИРАТИ	ПОГАСАТИ	ПРИПИСАТИ
ПРЕТИРАТИ	ЖАСАТИ	ОПИСАТИ
ПРИТИРАТИ	ПРЕЖАСАТИ	ЖИВОПИСАТИ



ДОПИСАТИ	ПРЕПОЯСАТИ	ВОСКЛЕВЕТАТИ
НЕДОПИСАТИ	ПРИПОЯСАТИ	СВЪТАТИ
СЪНОПИСАТИ	ОПОЯСАТИ	ОСВЪТАТИ
СЪННОПИСАТИ	ПРОПОЯСАТИ	РАССВЪТАТИ
ИКОНОПИСАТИ	РАСПОЯСАТИ	ЗАЦВЪТАТИ
ПОПИСАТИ	ВСПОЯСАТИ	ПРОЦВЪТАТИ1
ПРОПИСАТИ	ПЕРЕТРЯСАТИ	ПРОЦВЪТАТИ2
РАСПИСАТИ	ОТРЯСАТИ	РАСЦВЪТАТИ
ИСПИСАТИ	ПОТРЯСАТИ	ВОСЦВЪТАТИ
ВОСПИСАТИ	ПРОТРЯСАТИ	СКРЕЖЕТАТИ
ПРОТИВОВОСПИСАТИ	РАСТРЯСАТИ	ВОСКРЕЖЕТАТИ
РОСПИСАТИ	ИСТРЯСАТИ	ПОСКРЕЖЕТАТИ
ОТПИСАТИ	ОТГРЯСАТИ	МЕКЕТАТИ
ВЫПИСАТИ	БАТАТИ	ЛЪТАТИ
ПОВЫПИСАТИ	ОЧРЕВАТАТИ	ЗАЛЕТАТИ
ОБРИСАТИ	ПРОСВАТАТИ	НАЛЪТАТИ
МИРИСАТИ	ПЕРЕХВАТАТИ	ОБЛЕТАТИ
ДОГМАТИСАТИ	ПРЕХВАТАТИ1	ВЛЕТАТИ
АНАФЕМАТИСАТИ	ПРЕХВАТАТИ2	ПРЕДЛЪТАТИ
КОНАРХИСАТИ	ПОХВАТАТИ	ПРЕЛЪТАТИ
ОКЛАКСАТИ	РАСХВАТАТИ	ВЗЛЕТАТИ
ПОДФАЛСАТИ	ИСХВАТАТИ	ИЗЛЕТАТИ
КОПОСАТИ	ПОИСХВАТАТИ	ПРЕВОЗЛЪТАТИ
БРОСАТИ	ВОСХВАТАТИ	ПРИЛЕТАТИ
НАБРОСАТИ	ГАТАТИ	ПОЛЪТАТИ
РАЗБРОСАТИ	ПРОИСХОДАТАТИ	ПРОЛЪТАТИ
ПОБРОСАТИ	ПРЕДЪИСХОДАТАТИ	ЗАПЛЕТАТИ
ОТБРОСАТИ	КАТАТИ	ПЕРЕПЛЕТАТИ
ВЫБРОСАТИ	НАКАТАТИ	ПРИПЛЕТАТИ
ИССОСАТИ	ИСКАТАТИ	ОПЛЕТАТИ
ВЫСОСАТИ	ВЫКАТАТИ	РАСПЛЪТАТИ
ПСАТИ	ПОГЛАТАТИ	ИСПЛЕТАТИ
НАПСАТИ	БРАТАТИ	ПОСЛЕТАТИ
ПРИПСАТИ	СБРАТАТИ	ОТЛЕТАТИ
ВОПСАТИ	ПОТРАТАТИ	ВЫЛЕТАТИ
РАЗОПСАТИ	ПЕЧАТАТИ	ПОВЫЛЕТАТИ
ОБОРСАТИ	ЗАПЕЧАТАТИ	МЕТАТИ
ОБЪРСАТИ	ПОЗАПЕЧАТАТИ	ЗАМЕТАТИ
ИССАТИ	НАПЕЧАТАТИ	НАМЕТАТИ
КУСАТИ	ПОДПЕЧАТАТИ	ОБМЕТАТИ1
ЗАКУСАТИ	ПЕРЕПЕЧАТАТИ	ОБМЕТАТИ2
ОБКУСАТИ	ПРЕПЕЧАТАТИ	ВМЕТАТИ
ПЕРЕКУСАТИ	ПРИПЕЧАТАТИ	ПОДМЕТАТИ
ОКУСАТИ	ПОПЕЧАТАТИ	ПЕРЕМЕТАТИ
ПОСКУСАТИ	РАСПЕЧАТАТИ	ПРЕМЕТАТИ
ГНУСАТИ	ОТПЕЧАТАТИ	РАЗМЕТАТИ
ПЪСАТИ	ВЫПЕЧАТАТИ	РАЗМЪТАТИ
КОЛЫСАТИ	ВЫШАТАТИ	ВЗМЕТАТИ
КОПЫСАТИ	ПОШЕБТАТИ	ИЗМЕТАТИ1
ОБРЫСАТИ	КЛЕГТАТИ	ИЗМЕТАТИ2
СБРЫСАТИ	ВОСКЛЕГТАТИ	НИЗМЕТАТИ
ОТБРЫСАТИ	СКРЕГТАТИ	ПРИМЕТАТИ1
ИССЫСАТИ	ПОСКРЕГТАТИ	ПРИМЕТАТИ2
ВЫСЫСАТИ	КВОГТАТИ	ОМЕТАТИ
НАПЪСАТИ	НАЛОГТАТИ	ДОМЪТАТИ
ИСПЪСАТИ	СКРОГТАТИ	ПОМЕТАТИ1
ПЛЯСАТИ	ВОШЕБЕТАТИ	ПОМЕТАТИ2
ОПЛЯСАТИ	КЛЕВЕТАТИ	ПОМЕТАТИ3
ВСПЛЯСАТИ	НАКЛЕВЕТАТИ	ПРОМЕТАТИ
ПОЯСАТИ	ЛЖЕКЛЕВЕТАТИ	ПРОМЪТАТИ
ПОДПОЯСАТИ	ОКЛЕВЕТАТИ	ОПРОМЕТАТИ
ПЕРЕПОЯСАТИ	СКЛЕВЕТАТИ	ИСПРОМЪТАТИ

СМЕТАТИ1	ПОЧИТАТИ3	ГРОХОТАТИ
СМЕТАТИ2	ПРЕДПОЧИТАТИ	ПОШЕПТАТИ
ПОСМЕТАТИ	ПРОЧИТАТИ1	ВОШЕПТАТИ
ОТМЕТАТИ	ПРОЧИТАТИ2	РОПТАТИ
ВЫМЕТАТИ1	РАСЧИТАТИ1	ВОЗРОПТАТИ
ВЫМЕТАТИ2	РАСЧИТАТИ2	ПОРОПТАТИ
ПОВЫМЕТАТИ	ИСЧИТАТИ	ОСТРОПТАТИ
ОБЪМЕТАТИ	РАССЧИТАТИ	ЗАТОПТАТИ
ЗАГНЪТАТИ	ОТЧИТАТИ1	ВТОПТАТИ
ПОДГНЪТАТИ	ОТЧИТАТИ2	ПРИТОПТАТИ
ПОДНЪТАТИ	ПРОТИВУОТЧИТАТИ	ПОТОПТАТИ
ПРЕГНЪТАТИ	ВЫЧИТАТИ1	ПРОТОПТАТИ
ИЗГНЪТАТИ	ВЫЧИТАТИ2	РАСТОПТАТИ
ВОЗГНЪТАТИ	ИЩИТАТИ	ИСТОПТАТИ
ПРИГНЪТАТИ	РАСЩИТАТИ	ВОСТОПТАТИ
ПОГНЪТАТИ	КЛЕКТАТИ	ОТТОПТАТИ
ПРОГНЪТАТИ	КРЕКТАТИ	ВЪГТОПТАТИ
СВЕПЕТАТИ	СКОКТАТИ	ПОРЪПТАТИ
[ПРИТРЕПЕТАТИ]	НАЛОКТАТИ	НАКАРТАТИ
ПОТРЕПЕТАТИ	БОЛТАТИ	ПОДВЕРТАТИ
ВОСТРЕПЕТАТИ	ПРИВОЛТАТИ	ИЗВЕРТАТИ
ОБРЪТАТИ	РАБОТАТИ	ПРОВЕРТАТИ
ИЗОБРЪТАТИ	ЗАРАБОТАТИ	СВЕРТАТИ
ПРИОБРЪТАТИ	ПОРАБОТАТИ	РАСЧЕТВЕРТАТИ
БЛАГООБРЪТАТИ	ОТРАБОТАТИ	НАЧЕРТАТИ
ВСТРЪТАТИ	ВЫРАБОТАТИ	ВЧЕРТАТИ
ПРИСТРЪТАТИ	ГОГОТАТИ	ОЧЕРТАТИ
МЕЧЕТАТИ	ЗАГОГОТАТИ	ВОЧЕРТАТИ
ПРИЧЕТАТИ	ВОЗГОГОТАТИ	ПОЧЕРТАТИ
ОБИТАТИ	ПОГОГОТАТИ	ПРОЧЕРТАТИ
НАОБИТАТИ	БЛЕКОТАТИ	РАСЧЕРТАТИ
ВОЗОБИТАТИ	КЛЕКОТАТИ	КОРТАТИ
ВИТАТИ1	ЗАЩЕКОТАТИ	ПОТОРТАТИ
ВИТАТИ2	ПОЩЕКОТАТИ	ИЗЖАСТАТИ
ПРЕВИТАТИ	ВЫЩЕКОТАТИ	ЗАСТАТИ
ПРИВИТАТИ	КОКОТАТИ	ПЛАСТАТИ
ОВИТАТИ	КЛОКОТАТИ	РАСПЛАСТАТИ
СВИТАТИ	СМОКОТАТИ	ОХЛАСТАТИ
ОСВИТАТИ	РОКОТАТИ	НАСТАТИ
ОТПВИТАТИ	ЛОСКОТАТИ	ПРЕДНАСТАТИ
ПРОМИТАТИ	ВТРОСКОТАТИ	РАЗНАСТАТИ
ПИТАТИ	ГЛОТАТИ	ЗАРАСТАТИ
НАПИТАТИ	ПОГЛОТАТИ	ВОЗДРАСТАТИ
ПРЕПИТАТИ	ПРОГЛОТАТИ	ИЗРАСТАТИ
ПРИПИТАТИ	КОЛОТАТИ	ВОЗРАСТАТИ
ДОПИТАТИ	ПЛОТАТИ	ПРИРАСТАТИ
ПРОПИТАТИ	МОТАТИ	ПОРАСТАТИ
ВОСПИТАТИ	РАЗМОТАТИ	ПРОРАСТАТИ
ПОХРИТАТИ	ВЗМОТАТИ	ОТРАСТАТИ
ПОХИТАТИ	ПРОМОТАТИ	ОБСТАТИ
РАСХИТАТИ	СМОТАТИ	ВСТАТИ
ИСХИТАТИ	ЛОПОТАТИ	НАДСТАТИ
ВОСХИТАТИ	КЛОПОТАТИ	ПРЕДСТАТИ
ЗАЧИТАТИ	ВСКЛОПОТАТИ	ИЗЖЕСТАТИ
НАЧИТАТИ	ОБРОТАТИ	ПЕРЕСТАТИ
ВЧИТАТИ	ОБСИРОТАТИ	ПРЕСТАТИ1
ПЕРЕЧИТАТИ	ОСИРОТАТИ	ПРЕСТАТИ2
ПРЕЧИТАТИ	КОРОТАТИ	ОБИСТАТИ
ПРИЧИТАТИ	СКОРОТАТИ	СВИСТАТИ
ДОЧИТАТИ	ДОБРОХОТАТИ	ЗАСВИСТАТИ
ПОЧИТАТИ1	НЕДОБРОХОТАТИ	ВОССВИСТАТИ
ПОЧИТАТИ2	ПОДОБРОХОТАТИ	БЛИСТАТИ

ИЗБЛИСТАТИ	ВКУТАТИ	ОПРЯТАТИ
ВОЗБЛИСТАТИ	ОКУТАТИ	ПОПРЯТАТИ
ОБЛИСТАТИ	СКУТАТИ	РАСПРЯТАТИ
РИСТАТИ	РАСКУТАТИ	ВСПРЯТАТИ
ОБРИСТАТИ	ВСКУТАТИ	ИСПРЯТАТИ
ВРИСТАТИ	ИСКУТАТИ	ОТПРЯТАТИ
ПОДРИСТАТИ	ПОСКУТАТИ	ВЫПРЯТАТИ
ПРЕРИСТАТИ	ОТКУТАТИ	МАХАТИ
ИЗРИСТАТИ	ПОСЪКУТАТИ	РАЗМАХАТИ
ПРИРИСТАТИ	ПЛУТАТИ	ВЗМАХАТИ
ПРИСТАТИ	ВПЛУТАТИ	ОМАХАТИ
ПОПРИСТАТИ	ПУТАТИ	ПАХАТИ1
ВЫПРИСТАТИ	ОПУТАТИ	ПАХАТИ2
ВЫРИСТАТИ	ПОСКУТАТИ	ЗАПАХАТИ
КОНАРХИСТАТИ	КЛЕХТАТИ	НАПАХАТИ
НЕКСТАТИ	ВЫТЕХТАТИ	ПОДПАХАТИ
ОСТАТИ	КВОХТАТИ	ПЕРЕПАХАТИ
ОБОСТАТИ	КЛОХТАТИ	ПРИПАХАТИ
ВОСТАТИ	СКРОХТАТИ	ОПАХАТИ1
ПОХВОСТАТИ	КЛЕЧТАТИ	ОПАХАТИ2
ВЫХВОСТАТИ	МЕЧТАТИ	ПОПАХАТИ1
ДОСТАТИ	ИЗМЕЧТАТИ	ПОПАХАТИ2
НЕДОСТАТИ	[ОМЕЧТАТИ]	ПРОПАХАТИ
ПОДОСТАТИ	НИЗЪПУШТАТИ	РАСПАХАТИ
ЗОСТАТИ1	ПОСКЪГЪТАТИ	ВСПАХАТИ1
ЗОСТАТИ2	СКРЪГЪТАТИ	ВСПАХАТИ2
ИЗОСТАТИ	ОСКЪКЪТАТИ	ИСПАХАТИ
ПОЗОСТАТИ	ОСТРЕПЪТАТИ	ПОСПАХАТИ
ОХЛОСТАТИ	КЛОПЪТАТИ	ВЫПАХАТИ
ИЗООСТАТИ	ОСТРЪПЪТАТИ	ЪХАТИ
ПООСТАТИ	ПОШЪПЪТАТИ	ЗАЪХАТИ
ПОСТАТИ	ЛЪТАТИ	НАЪХАТИ
ОБРОСТАТИ	ОТЛЪТАТИ	ПЕРЕЪХАТИ
ПОДРОСТАТИ	ПЪТАТИ	ПРЕЪХАТИ
ПОРОСТАТИ	ЗАПЪТАТИ	ОБИЪХАТИ
ПРОРОСТАТИ	НАПЪТАТИ	ПРИЪХАТИ
ПРОСТАТИ	ПЕРЕПЪТАТИ	ПОДСМЪХАТИ
ОПРОСТАТИ	ОПЪТАТИ	ПЕРЕСМЪХАТИ
ВЫРОСТАТИ	ДОПЪТАТИ	ОСМЪХАТИ
ВЕРСТАТИ	ПОПЪТАТИ	ПОСМЪХАТИ
ЗАВЕРСТАТИ	РАСПЪТАТИ	ДОЪХАТИ
НАВЕРСТАТИ	ИСПЪТАТИ	НЕДОЪХАТИ
ПЕРЕВЕРСТАТИ	ПРЕИСПЪТАТИ	ПОЪХАТИ
РАЗВЕРСТАТИ	ВОСПЪТАТИ	ПОПОЪХАТИ
ПОРАЗВЕРСТАТИ	ОТПЪТАТИ	ПРОЪХАТИ
ИЗВЕРСТАТИ	ВЫПЪТАТИ	ПЕХАТИ
ПРИВЕРСТАТИ	СКРЕЖЪТАТИ	НАПЕХАТИ
ДОВЕРСТАТИ	КЛЕКЪТАТИ	БРЕХАТИ
ПОВЕРСТАТИ	КЛЬЧЪТАТИ	ОБЪЪХАТИ
СВЕРСТАТИ	ОМЪЧЪТАТИ	ВЪЪХАТИ
ОТВЕРСТАТИ	МЪТАТИ	ПОДЪЪХАТИ
ВЫВЕРСТАТИ	ПАМЪТАТИ	РАЗЪЪХАТИ
ИССТАТИ	ЗАПАМЪТАТИ	ВЗЪЪХАТИ
ВОССТАТИ	НАПАМЪТАТИ	ИЗЪЪХАТИ
ОТСТАТИ	ВСПАМЪТАТИ	ПОИЗЪЪХАТИ
ПООТСТАТИ	ПОМЪТАТИ	ОТЪЪХАТИ
ПРОТИВУСТАТИ	СМЪТАТИ	ВЫЪХАТИ
ПЕРЕУСТАТИ	КРЪТАТИ	ПОВЫЪХАТИ
ПОУСТАТИ	ИСКРЪТАТИ	КИХАТИ
КУТАТИ	ПРЪТАТИ	ПИХАТИ
ЗАКУТАТИ	НАПРЪТАТИ	ОПИХАТИ
ОБКУТАТИ	ПРИПРЪТАТИ	ПОПИХАТИ

РАСПИХАТИ	ПОСТРЪПАТИ	ВСКАЧАТИ
ОТПИХАТИ1	СЪПАТИ	ОБЛАЧАТИ
ОТПИХАТИ2	ПРЕСЪПАТИ	РАЗОБЛАЧАТИ
ОБИХАТИ	РАССЪПАТИ	ПООБЛАЧАТИ
ОХАТИ	ОТСЪПАТИ	РАЗВЛАЧАТИ
ПХАТИ	ОБТЕПАТИ	ИЗВЛАЧАТИ
РАЗОПХАТИ	СКРЕЖПАТИ	ПРИВЛАЧАТИ
КАНАРХАТИ	НАЛИПАТИ	ВОВЛАЧАТИ
КОНАРХАТИ	КЛИПАТИ	ПОВЛАЧАТИ
КАНОНАРХАТИ	ВОСКЛИПАТИ	ОМАЧАТИ
ОПЕРХАТИ	НИПАТИ	ПОМАЧАТИ
ОТОРХАТИ	ВНИПАТИ	НАЧАТИ
ЗАСХАТИ	ИЗНИПАТИ	ПРЕЖДЕНАЧАТИ
ИСХАТИ	ВОЗНИПАТИ	ПРЕЖНАЧАТИ
ОБУХАТИ	ПРИНИПАТИ	НАЗНАЧАТИ
ДУХАТИ	ПОНИПАТИ	ОБРАЧАТИ1
ВДУХАТИ	ПРОНИПАТИ	ОБРАЧАТИ2
ПРОДУХАТИ	ВЫНИПАТИ	ОКРАЧАТИ
ОТДУХАТИ	НАРИПАТИ	СКРАЧАТИ
ВЫДУХАТИ	ПРЕДРИПАТИ	ОМРАЧАТИ
СЛУХАТИ	ИЗДРИПАТИ	ПОМРАЧАТИ
ПРИСЛУХАТИ	ПРЕРИПАТИ	РАСТАЧАТИ
БЛАГОУХАТИ	ИЗРИПАТИ	ВЧАТИ
ОБЛАГОУХАТИ	ПРИРИПАТИ	ЛЕГЧАТИ
ПОУХАТИ	ДОРИПАТИ	ОБЛЕГЧАТИ1
ДОБРОУХАТИ	ПОРИПАТИ	ОБЛЕГЧАТИ2
ОПУХАТИ	ПРОРИПАТИ	ПООБЛЕГЧАТИ
ПЪХАТИ	ПРЕДИПРОРИПАТИ	ПОЛЕГЧАТИ
ЗАСЪХАТИ	ОТРИПАТИ	ЗАМЯГЧАТИ
ДЪХАТИ	ОБИПАТИ	РАЗМЯГЧАТИ
НАДЪХАТИ	ПРИТИПАТИ	ОТМЯГЧАТИ
ВДЪХАТИ	ИСТИПАТИ	ОТЯГЧАТИ1
ВЗДЪХАТИ	ЗАЩИПАТИ	ОТЯГЧАТИ2
ИЗДЪХАТИ	СВЕРПАТИ	ОСЛАДЧАТИ
ПОДЪХАТИ	ПОЗЕРПАТИ	ОБЪЧАТИ
ПРОДЪХАТИ	ПРОЗЕРПАТИ	ЗАВЪЧАТИ
ОТДЪХАТИ	ОМЕРПАТИ	ИЗВЪЧАТИ
СЛЪХАТИ	ПОМЕРПАТИ1	ПРИВЪЧАТИ
ПЪХАТИ	ПОМЕРПАТИ2	СВЪЧАТИ
ПОДСЪХАТИ	СМОРПАТИ	ОСВЪЧАТИ
ПЕРЕСЪХАТИ	ПОСПАТИ	ОТВЪЧАТИ
ПРЕСЪХАТИ	ПРИТУПАТИ	ВЫВЪЧАТИ
ПРИСЪХАТИ	ПОЗРЪПАТИ	НАМЪЧАТИ
ОСЪХАТИ	НАВЫПАТИ	РАЗМЪЧАТИ
ПОСЪХАТИ	КЛЪПАТИ	ПРИМЪЧАТИ
ПРОСЪХАТИ	ПОМРЪПАТИ	ПОМЪЧАТИ
ИССЪХАТИ	ЗВЯПАТИ	СМЪЧАТИ
ВЫСЪХАТИ	ЛЯПАТИ	ПОДГНЪЧАТИ
ПРИТЪХАТИ	НАЛЯПАТИ	ПРОРЪЧАТИ
НЮХАТИ	ПРЕЛЯПАТИ	ВСТРЪЧАТИ
ОБНЮХАТИ	НИЗЛЯПАТИ	СКРЕЖПАТИ
ПЕРЕНЮХАТИ	КЛЯПАТИ	ОТЯЖЧАТИ1
ПРОНЮХАТИ	ПОКЛЯПАТИ	ОТЯЖЧАТИ2
ОБЪЮХАТИ	ПОЛЯПАТИ	ПОМЕРЗЧАТИ
ПРЕЯХАТИ	СЛЯПАТИ	КВИЧАТИ
ОБЪПАТИ	БРЯПАТИ	ДИЧАТИ
ПООБЪПАТИ	ОСЯПАТИ	ОДИЧАТИ
ЗЕПАТИ	ЗАЧАТИ	ОБЛИЧАТИ
КЛЕПАТИ	КАЧАТИ	ИЗОБЛИЧАТИ
НАРЪПАТИ	ОКАЧАТИ	ВЕЛИЧАТИ
БРЕПАТИ	ПОКАЧАТИ	РАЗВЕЛИЧАТИ
ПРЕРЕПАТИ	РАСКАЧАТИ	ВОЗВЕЛИЧАТИ

ПРИЛИЧАТИ	ПЕРЕМОЛЧАТИ	ОГОРЧАТИ2
КЛИЧАТИ	ПРЕМОЛЧАТИ	СКОРЧАТИ
ПРИКЛИЧАТИ	ПРИМОЛЧАТИ	ВСМОРЧАТИ
СЛИЧАТИ	ПОМОЛЧАТИ1	ИСПОРЧАТИ
МИЧАТИ	ПОМОЛЧАТИ2	ПОМЪРЧАТИ
НИЧАТИ	ПРОМОЛЧАТИ	РАСЧАТИ
ОБНИЧАТИ	СМОЛЧАТИ	ВСЧАТИ
ИСТОБНИЧАТИ	ПРЕУМОЛЧАТИ	ВОСЧАТИ
НАСТАВНИЧАТИ	ОПОЛЧАТИ	ОБЕТЧАТИ
КОЖЕВНИЧАТИ	МЧАТИ	ПООБЕТЧАТИ
ПОЛОВНИЧАТИ	НАМЧАТИ	ИЗВЕТЧАТИ
КОРОВНИЧАТИ	ВМЧАТИ	ПРИТЧАТИ
ПОСАДНИЧАТИ	ПЕРЕМЧАТИ	МОТЧАТИ
НАЯБЕДНИЧАТИ	ПРИМЧАТИ	ЗАМОТЧАТИ
ПРАЗДНИЧАТИ	ВОМЧАТИ	ПОЗАМОТЧАТИ
ПОЛДНИЧАТИ	РАЗОМЧАТИ	ИЗМОТЧАТИ
ПРОВОДНИЧАТИ	ИЗОМЧАТИ	ПОМОТЧАТИ
СВОДНИЧАТИ	ПОМЧАТИ	НАУЧАТИ
ПРЕНИЧАТИ	ОТОМЧАТИ	БУЧАТИ
БРАЖНИЧАТИ	ВЫМЧАТИ	ОБУЧАТИ
МЯТЕЖНИЧАТИ	ВЪНЧАТИ	ЗВУЧАТИ
САПОЖНИЧАТИ	ОБВЪНЧАТИ	ОЗВУЧАТИ
БРАЗНИЧАТИ	ПЕРЕВЪНЧАТИ	ВОЗВУЧАТИ
ИЗВОЗНИЧАТИ	КОНЧАТИ	ГУЧАТИ
ВЫСОКОУМНИЧАТИ	НАКОНЧАТИ	ПОДУЧАТИ
ДЕННИЧАТИ	ПРИКОНЧАТИ	ПРЕУЧАТИ
ИЗВРЕМЯННИЧАТИ	ОКОНЧАТИ	ЗУЧАТИ
ПОНИЧАТИ	ДОКОНЧАТИ	ИЗУЧАТИ
КОВАРНИЧАТИ	ПОКОНЧАТИ	ПРИУЧАТИ
ДОРНИЧАТИ	СКОНЧАТИ	ДОКУЧАТИ
ОЗОРНИЧАТИ	ИСКОНЧАТИ	СКУЧАТИ
СНИЧАТИ	ИСТОНЧАТИ	ЛУЧАТИ
МЯСНИЧАТИ	ОТЯГОЧАТИ	ЗАЛУЧАТИ
МОЛОТНИЧАТИ	ПОГЛОЧАТИ	ОБЛУЧАТИ
ПЛОТНИЧАТИ	ПОМЛОЧАТИ	ПРЕЛУЧАТИ
БОРТНИЧАТИ	ОМОЧАТИ	РАЗЛУЧАТИ
ПОСТНИЧАТИ	ПОМОЧАТИ	ПРИЛУЧАТИ
БЕЗДУШНИЧАТИ	ПОЧАТИ	ПОЛУЧАТИ
СМАЛОДУШНИЧАТИ	ОКРОЧАТИ	СЛУЧАТИ
БАРЬШНИЧАТИ	ВОРОЧАТИ1	ОТЛУЧАТИ
РУКОДЪЛЬНИЧАТИ	ВОРОЧАТИ2	ПОДМУЧАТИ
СИЛЬНИЧАТИ	ЗАВОРОЧАТИ	СМУЧАТИ
НАСИЛЬНИЧАТИ	НАВОРОЧАТИ	ПОУЧАТИ1
ИЗНАСИЛЬНИЧАТИ	ПЕРЕВОРОЧАТИ	ПОУЧАТИ2
ИССИЛЬНИЧАТИ	ИЗВОРОЧАТИ	ПРЕПОУЧАТИ
НЕВОЛЬНИЧАТИ	ПОВОРОЧАТИ	ПРОУЧАТИ
СВОЕВОЛЬНИЧАТИ	СВОРОЧАТИ	РУЧАТИ
ПОЛЬНИЧАТИ	ОПОРОЧАТИ	ЗАРУЧАТИ
СЕДМЕРИЧАТИ	ЗАТОЧАТИ	ОБРУЧАТИ
КРИЧАТИ	ОТОЧАТИ	ПРООБРУЧАТИ
ЗАКРИЧАТИ	РАСТОЧАТИ	ВРУЧАТИ
ПОКРИЧАТИ	ЖЕСТОЧАТИ	ПОДРУЧАТИ
СКРИЧАТИ	ОЖЕСТОЧАТИ	ИЗРУЧАТИ
ВСКРИЧАТИ	ИСТОЧАТИ	ОКРУЧАТИ
ВОСКРИЧАТИ	ПООКРЪПЧАТИ	ПОКРУЧАТИ
ПОХИЧАТИ	ПОМЕРЧАТИ	ПОРУЧАТИ
ДЕНЩИЧАТИ	ВОРЧАТИ	ЗАПОРУЧАТИ
ИЗВОЩИЧАТИ	ЗАВОРЧАТИ	ПРЕПОРУЧАТИ
МЕЛЬКЧАТИ	ПОВОРЧАТИ	ПРИПОРУЧАТИ
[ГОЛЧАТИ]	РАЗГОРЧАТИ	ОПОРУЧАТИ
МОЛЧАТИ	ИЗГОРЧАТИ	ИСПОРУЧАТИ
ЗАМОЛЧАТИ	ОГОРЧАТИ1	ВЫРУЧАТИ

ИССУЧАТИ	ПОСТРАШАТИ	ВСПРОШАТИ
ВЫСУЧАТИ	ОТСТРАШАТИ	ИСПРОШАТИ
ПРИТУЧАТИ	ОБЪШАТИ	ОТПРОШАТИ
ЗАСТУЧАТИ	ВЪШАТИ	ВЫПРОШАТИ
ВОСТУЧАТИ	НАВЪШАТИ1	ИСТРОШАТИ
ПОГЛЪЧАТИ	НАВЪШАТИ2	ПУСТОШАТИ
ПОМЪЛЪЧАТИ	ПЕРЕВЪШАТИ	ОПУСТОШАТИ
ОБЫЧАТИ	РАЗВЪШАТИ	ВЕРШАТИ
ЗЫЧАТИ	ИЗВЪШАТИ	НАВЕРШАТИ
ПОЗЫЧАТИ	ПРИВЪШАТИ	СВЕРШАТИ
ОБЪЯЗЫЧАТИ	ПОВЪШАТИ	ОБЕТШАТИ
МЫЧАТИ	ПРОВЪШАТИ	ВЕТШАТИ
РЫЧАТИ	ВЫВЪШАТИ	ИЗВЕТШАТИ
ПОТЫЧАТИ	МЪШАТИ	МЕТШАТИ
СКРЕЖЪЧАТИ	ЗАМЪШАТИ	ИЗОТШАТИ
ПОМРЪЗЪЧАТИ	ВМЪШАТИ	ЗАУШАТИ
ПОМРЪЧАТИ	ПОДМЪШАТИ	ЗАДУШАТИ
РАЗЛЮЧАТИ	ПЕРЕМЪШАТИ	СДУШАТИ
КЛЮЧАТИ	ПРЕМЪШАТИ	КУШАТИ
ЗАКЛЮЧАТИ	РАЗМЪШАТИ	ВКУШАТИ
ПРИКЛЮЧАТИ	ИЗМЪШАТИ	НАДКУШАТИ
ОТКЛЮЧАТИ	ПРИМЪШАТИ	ПРИКУШАТИ
ПРЕДУМЯЧАТИ	ОМЪШАТИ	ОКУШАТИ
ПРЕДУМЯЧАТИ	ПОМЪШАТИ	ПОКУШАТИ1
ПЯЧАТИ	СМЪШАТИ	ПОКУШАТИ2
ВОСПЯЧАТИ	ПРИПЪШАТИ	СКУШАТИ
БРЯЧАТИ	ОПЪШАТИ	РАСКУШАТИ
ПРИГАШАТИ	ПОСПЪШАТИ	ИСКУШАТИ
ПОГАШАТИ	БЛАГОПОСПЪШАТИ	ВОСКУШАТИ
ГЛАШАТИ	РЪШАТИ	ОТКУШАТИ
НАГЛАШАТИ	ГРЪШАТИ	ОГЛУШАТИ
ИЗГЛАШАТИ	ПРЕГРЪШАТИ	СЛУШАТИ
ВОЗГЛАШАТИ	ПОГРЪШАТИ	НАСЛУШАТИ
ПРЕДВОЗГЛАШАТИ	РАЗДРЪШАТИ	ПОНАСЛУШАТИ
ПРОВОЗГЛАШАТИ	РАЗРЪШАТИ	РАСЛУШАТИ
ПРИГЛАШАТИ	ВОСКРЕШАТИ	ВСЛУШАТИ
ОГЛАШАТИ	ОТРЪШАТИ	ПОДСЛУШАТИ
ВОГЛАШАТИ	ПОТЪШАТИ	ПЕРЕСЛУШАТИ
ПРОГЛАШАТИ	РАСПОТЪШАТИ	ПРЕСЛУШАТИ
ОТГЛАШАТИ	ЛИШАТИ	ПРИСЛУШАТИ
ВНАШАТИ	ИЗЛИШАТИ	ОСЛУШАТИ1
РАЗНАШАТИ	ПОТИШАТИ	ОСЛУШАТИ2
ПРЕВОЗНАШАТИ	РАЗГОЛОШАТИ	ДОСЛУШАТИ
ПРИНАШАТИ	ПОЛОШАТИ	ПОСЛУШАТИ
ДОНАШАТИ	ПЛОШАТИ	ОПОСЛУШАТИ
ПОНАШАТИ1	ОПЛОШАТИ	ПРОСЛУШАТИ
ПОНАШАТИ2	ВОЗНОШАТИ	РАССЛУШАТИ
ИСПОНАШАТИ	ПРЕВОЗНОШАТИ	ОТСЛУШАТИ
ПРИКРАШАТИ	ПРИНОШАТИ	ВЫСЛУШАТИ
СКРАШАТИ	ДОНОШАТИ	ВНУШАТИ
ОРАШАТИ	ПОНОШАТИ1	ГНУШАТИ
ПРАШАТИ	ПОНОШАТИ2	ВОУШАТИ
ЗАПРАШАТИ	ОРОШАТИ	РУШАТИ
ВОПРАШАТИ	ПОРОШАТИ	ЗРУШАТИ
ДОПРАШАТИ	ПРОШАТИ	НАРУШАТИ
ПОПРАШАТИ	ЗАПРОШАТИ	ИЗБРУШАТИ
РАСПРАШАТИ	ОПРОШАТИ	РАЗДРУШАТИ
ВСПРАШАТИ	ВОПРОШАТИ	РАЗРУШАТИ1
ИСПРАШАТИ	ИЗВОПРОШАТИ	РАЗРУШАТИ2
ИЗУПРАШАТИ	ДОПРОШАТИ	ПОРАЗРУШАТИ
ВСРАШАТИ	ПОПРОШАТИ	ИЗРУШАТИ
РАСТРАШАТИ	РАСПРОШАТИ	РАСКРУШАТИ

ОРУШАТИ	ПРОРАЩАТИ	ПРИСЪЩАТИ
ПОРУШАТИ	ПРАЩАТИ	ПОСЪЩАТИ
ОТРУШАТИ	РАСПРАЩАТИ	ПРИПОСЪЩАТИ
ЗАСУШАТИ	ЗАСТРАЩАТИ	ОЦЪЩАТИ
ПРЕСУШАТИ	ПЕРЕСТРАЩАТИ	ОБЕСЧЕЩАТИ
ОСУШАТИ	ПОСТРАЩАТИ	ОБЕЩЕЩАТИ
ИССУШАТИ	ИССТРАЩАТИ	ЗАВИЩАТИ
ВЫСУШАТИ	ПРИЧАЩАТИ	ПРЕЛИЩАТИ
МИТУШАТИ	ОБЪЩАТИ	НИЩАТИ
ЛУЧШАТИ	ВЪЩАТИ	ОБНИЩАТИ
ИЗЛУЧШАТИ	ЗАВЪЩАТИ	ПИЩАТИ
ПОЛУЧШАТИ	НАВЪЩАТИ	ОТТИЩАТИ
ОБРЪЩАТИ	ОБВЪЩАТИ	ПОХИЩАТИ
ВЫЩАТИ	ПРЕДВЪЩАТИ	РАСХИЩАТИ
ПОДВЫЩАТИ	ОКЛЕВЕЩАТИ	ВОСХИЩАТИ
ПРЕВЫЩАТИ	ПРЕВЪЩАТИ	ПРЕВОСХИЩАТИ
ВЗВЫЩАТИ	ЗВЪЩАТИ	ЗАЧИЩАТИ
ВОЗВЫЩАТИ	РАЗВЪЩАТИ	ПОДЧИЩАТИ
ДЫЩАТИ	ИЗВЪЩАТИ1	ПРИЧИЩАТИ
ВДЫЩАТИ	ИЗВЪЩАТИ2	ОЧИЩАТИ
ИЗДЫЩАТИ	ПРИИЗВЪЩАТИ	ПРЕДОЧИЩАТИ
ПОДЫЩАТИ	ПРЕДЪИЗВЪЩАТИ	ПРООЧИЩАТИ
СЛЫШАТИ	ВОЗВЪЩАТИ	ПОЧИЩАТИ
ЗАСЛЫШАТИ	ПРЕДВОЗВЪЩАТИ	ПРОЧИЩАТИ
НАСЛЫШАТИ	ПРОВОЗВЪЩАТИ	РАСЧИЩАТИ
ОСЛЫШАТИ	ОВЪЩАТИ	ОТЧИЩАТИ
ДОСЛЫШАТИ	БЛАГОВЪЩАТИ	ВЫЧИЩАТИ
ПОСЛЫШАТИ	НАРОДОВЪЩАТИ	ЗАЩИЩАТИ
ПРОСЛЫШАТИ	БЛАГОСЛОВЕЩАТИ	ПОКШАТИ
РАССЛЫШАТИ	ПОВЪЩАТИ	МЩАТИ1
ВОССЛЫШАТИ	ПРОВЪЩАТИ	МЩАТИ2
[МЫШАТИ]	ЗЛОСОВЪЩАТИ	[МЩАТИ3]
ЗАСЪЩАТИ	ОСВЪЩАТИ	ОТМЩАТИ
ОМЕНЪЩАТИ	ПРОСВЪЩАТИ	ПОРАБОЩАТИ
ПОХВАЩАТИ	ОТВЪЩАТИ	ОВОЩАТИ
ВСХВАЩАТИ	ПРОТИВУВЪЩАТИ	ПРЕОТЯГОЩАТИ
НАБОГАЩАТИ	БЛЕЩАТИ	ВОПЛОЩАТИ
ОБОГАЩАТИ	ПРИКЛЪЩАТИ	ОНЕМОЩАТИ
ПЛАЩАТИ	СКЛЪЩАТИ	ОМАЛОМОЩАТИ
ЗАПЛАЩАТИ	МЪЩАТИ	ПРОЩАТИ
ВОСПЛАЩАТИ	ВМЪЩАТИ	ПОТОЩАТИ
ОХЛАЩАТИ	ИЗМЪЩАТИ1	РАСТОЩАТИ
ВОХЛАЩАТИ	ИЗМЪЩАТИ2	ИСТОЩАТИ1
ВОСХЛАЩАТИ	ПОМЕЩАТИ	ИСТОЩАТИ2
ПОСРАМАЩАТИ	СМЪЩАТИ	НЕПЩАТИ
СМАЩАТИ	ОТМЕЩАТИ	ОГОРЩАТИ
РАЗНАЩАТИ	ПОДГНЪЩАТИ	ОБЕТЩАТИ
ОБРАЩАТИ	РАЗГНЪЩАТИ	ИЗОТЩАТИ
ВРАЩАТИ	ВОЗГНЪЩАТИ	ПОТЩАТИ1
ПРЕВРАЩАТИ	ПРИГНЪЩАТИ	[ПОТЩАТИ2]
РАЗВРАЩАТИ	ПОГНЪЩАТИ	ПОТЩАТИ3
ИЗВРАЩАТИ	ВРЕЩАТИ	ЗАУЩАТИ
ВОЗВРАЩАТИ	ВЕРЕЩАТИ	НАУЩАТИ
ПРИВРАЩАТИ1	КРЕЩАТИ	ОБУЩАТИ
ПРИВРАЩАТИ2	ПРЕКРЕЩАТИ	ЗВУЩАТИ
ОПРОВРАЩАТИ	ПРЪЩАТИ	ПОДУЩАТИ
ОТВРАЩАТИ	ЗАПРЪЩАТИ	ВЗУЩАТИ
ИЗРАЩАТИ	ПОПРЪЩАТИ	ВОЗМУЩАТИ
ВОЗРАЩАТИ	ВОСПРЪЩАТИ	СМУЩАТИ
ПРЕКРАЩАТИ	ЗАТРЕЩАТИ	ПОУЩАТИ
ОКРАЩАТИ	ПРЕХРЕЩАТИ	ПУЩАТИ
СКРАЩАТИ	ПРЕСЪЩАТИ	ЗАПУЩАТИ

НАПУЩАТИ1	ОЗУБѢТИ	ВЫЗДОРОВѢТИ
НАПУЩАТИ2	ОСАЖДАВѢТИ	ПОВЫЗДОРОВѢТИ
ВПУЩАТИ	ОБРЖДАВѢТИ	ОКРАСТОВѢТИ
ПРЕДПУЩАТИ	ОБРѢЖДАВѢТИ	ОБМЕРТВѢТИ
ПОДПУЩАТИ	РЖАВѢТИ	ОМЕРТВѢТИ
ПЕРЕПУЩАТИ	ЗАРЖАВѢТИ	ПОМЕРТВѢТИ
ПРЕПУЩАТИ	ОБРЖАВѢТИ	ОМЪРТВѢТИ
НИЗПУЩАТИ	ПЕРЕРЖАВѢТИ	ОЧЕРСТВѢТИ
ПРИПУЩАТИ	ОРЖАВѢТИ	ПѢВѢТИ
ОПУЩАТИ1	ОБОРЖАВѢТИ	ДѢТИ1
ОПУЩАТИ2	ИЗОРЖАВѢТИ	ДѢТИ2
ОПУЩАТИ3	ПОРЖАВѢТИ	ЖАДѢТИ
ДОПУЩАТИ	ОБРѢЖАВѢТИ	ЗАДѢТИ
ПОПУЩАТИ1	ЗДРАВѢТИ	ВЛАДѢТИ
ПОПУЩАТИ2	НЕЗДРАВѢТИ	ЗАВЛАДѢТИ
ПРОПУЩАТИ	ОЗДРАВѢТИ	ПОЗАВЛАДѢТИ
РАСПУЩАТИ	ОСДРАВѢТИ	ОБВЛАДѢТИ
ПОРАСПУЩАТИ	ОСЪДРАВѢТИ	ИЗВЛАДѢТИ
ИСПУЩАТИ	ЗАТРАВѢТИ	ВОЗВЛАДѢТИ
НИСПУЩАТИ	ИНЕВѢТИ	ОВЛАДѢТИ
ПРОИСПУЩАТИ	ПЛѢСНЕВѢТИ	ОБОВЛАДѢТИ
ВОСПУЩАТИ	ЗАПЛѢСНЕВѢТИ	ДОВЛАДѢТИ
ОТПУЩАТИ	ПОПЛѢСНЕВѢТИ	ИЗОВЛАДѢТИ
ВЫПУЩАТИ	ИСПЛѢСНѢВѢТИ	ПОВЛАДѢТИ
ВРУЩАТИ	РЕВѢТИ	ОТВЛАДѢТИ
СГРУЩАТИ	ЗАРЕВѢТИ	ГЛАДѢТИ
ОЩУЩАТИ	ВЗРЕВѢТИ	РАЗМЛАДѢТИ
ПОЧЩАТИ	ВОЗРЕВѢТИ	ПОМЛАДѢТИ
ОГРЪЩАТИ	ДЕШЕВѢТИ	ОТМЛАДѢТИ
НАСЫЩАТИ	ОДЕШЕВѢТИ	ВСЛАДѢТИ
ОБИХЫЩАТИ	ПОДЕШЕВѢТИ	ОСЛАДѢТИ
ПОГЪЩАТИ	ИСТЕРЕЗВѢТИ	НАДѢТИ
ПРЕЛЪЩАТИ	ИСТРѢЗВѢТИ	РАДѢТИ
СВЯЩАТИ	ОЛИБИВѢТИ	БРАДѢТИ
ПРЕСВЯЩАТИ	ЗАШЕЛУДИВѢТИ	НЕРАДѢТИ
ОСВЯЩАТИ	ОШОЛУДИВѢТИ	ВОЗНЕРАДѢТИ
ПОСВЯЩАТИ	ОШУЛУДИВѢТИ	ПРИРАДѢТИ
ВОСПЯЩАТИ	ЛѢНИВѢТИ	ПОРАДѢТИ
РАСШИѢТИ	ОБЛѢНИВѢТИ	ОТРАДѢТИ
НАИДТИ	ОСТРУПИВѢТИ	ПООТРАДѢТИ
СЛАБѢТИ	ЗАСПЕСИВѢТИ	ОЧАДѢТИ
РАСЛАБѢТИ1	ОПѢГОТИВѢТИ	ОБЕСЧАДѢТИ
РАСЛАБѢТИ2	ОПИГОТИВѢТИ	ОБЕЗЛОШАДѢТИ
ОСЛАБѢТИ	ЗАПЛЕШИВѢТИ	ОБЕЩАДѢТИ
ПООСЛАБѢТИ	ОПЛѢШИВѢТИ	ПОЩАДѢТИ
РАССЛАБѢТИ	ГОВѢТИ	БДѢТИ
ПЛѢБѢТИ	ЗАГОВѢТИ	ЗАБДѢТИ
ОБЕСХЛѢБѢТИ	ИЗГОВѢТИ	НАБДѢТИ
ГИБѢТИ	ВДОВѢТИ	ПРОНАБДѢТИ
РОБѢТИ	ЗАВДОВѢТИ	СНАБДѢТИ
ИЗРОБѢТИ	ОБВДОВѢТИ	ПРЕБДѢТИ
ПОУРОБѢТИ	ОВДОВѢТИ	ПОБДѢТИ
СВЕРБѢТИ	ОБОВДОВѢТИ	ВДѢТИ
ПОСВЕРБѢТИ	ОБУДОВѢТИ	ПОДДѢТИ
СКОРБѢТИ	ИСТРУДОВѢТИ	ВЪДѢТИ
ЗАСКОРБѢТИ	ОВРАСКОВѢТИ	ЗАВЪДѢТИ
ПОЗАСКОРБѢТИ	ЗАБАГРОВѢТИ	[ПРЕЖДЕВЪДѢТИ]
ПРИСКОРБѢТИ	ЗАБОГРОВѢТИ	ПРЕЖЕВЪДѢТИ
ОСКОРБѢТИ	ОТКРОВѢТИ	НЕВЪДѢТИ
ВОСКОРБѢТИ	ИЗДОРОВѢТИ	ИЗВЪДѢТИ
ПОСКОРБѢТИ	ОЗДОРОВѢТИ	ДОВЪДѢТИ
ПРОТИВУСКОРБѢТИ	ПОЗДОРОВѢТИ	НЕДОВЪДѢТИ



ПОВѢДѢТИ	ДОВИДѢТИ	ДОГЛЯДѢТИ
ЗАПОВѢДѢТИ	НЕДОВИДѢТИ	ПОГЛЯДѢТИ
НАПОВѢДѢТИ	ПРОВИДѢТИ	ОЛЯДѢТИ
ПРОПОВѢДѢТИ	СВИДѢТИ	ВЛѢТИ
РАСПОВѢДѢТИ	ПРОУВИДѢТИ	РАЗВЛАЖѢТИ
ИСПОВѢДѢТИ	ПРИДѢТИ	ОБНАЖѢТИ
ПРОВѢДѢТИ	СИДѢТИ	БЛИЖѢТИ
СВѢДѢТИ	ЗАСИДѢТИ	ПРОДОЛЖЕТИ
ПРЕЖДЕУВѢДѢТИ	НАСИДѢТИ	ОУБОЖѢТИ
ПРЕЖЕУВѢДѢТИ	ПЕРЕСИДѢТИ	ЗАПЕРЕЛОЖѢТИ
ПРОУВѢДѢТИ	ПРЕСИДѢТИ	ОБЕЗНОЖѢТИ
БЛѢДѢТИ	ДОСИДѢТИ	ГОБЗѢТИ
ОБЛѢДѢТИ	ПОСИДѢТИ	НИЗѢТИ
ПОВЛѢДѢТИ	ПРОСИДѢТИ	ОБНИЗѢТИ
ОЛЕДѢТИ	ИССИДѢТИ	ПОЛЗѢТИ
ЗАМѢДѢТИ	ПОИССИДѢТИ	ПОЗѢТИ
ПОМѢДѢТИ	ОТСИДѢТИ	МЕРЗѢТИ
СѢДѢТИ	ВЫСИДѢТИ	ОМЕРЗѢТИ1
ЗАСѢДѢТИ	ИЗМДѢТИ	ОМЕРЗѢТИ2
НАСѢДѢТИ	ИЗЪМДѢТИ	ГРЯЗѢТИ
ОБСѢДѢТИ	ОДѢТИ	ОТДАЛѢТИ
ВСѢДѢТИ	ПРЕОДѢТИ	ПООТДАЛѢТИ
ПРЕДСѢДѢТИ	ПРИОДѢТИ	ПОУДАЛѢТИ
ПОДСѢДѢТИ	ВОЛОДѢТИ	ЖАЛѢТИ
ПЕРЕСѢДѢТИ	ИЗВОЛОДѢТИ	ПОЖАЛѢТИ
ПРЕСѢДѢТИ	МОЛОДѢТИ	МАЛѢТИ
ПРИСѢДѢТИ	МОДѢТИ	ОМАЛѢТИ
ОСѢДѢТИ1	ПОДѢТИ	ОПАЛѢТИ
ОСѢДѢТИ2	ДОБРОДѢТИ	ПОПАЛѢТИ
ДОСѢДѢТИ	ПРОДѢТИ	РАСПАЛѢТИ
ПОСѢДѢТИ	ОБУРОДѢТИ	ВОСПАЛѢТИ
ПРОСѢДѢТИ	ОБОУРОДѢТИ	ДОБЛѢТИ
ИССѢДѢТИ	ОБЪЮРОДѢТИ	ВЛѢТИ
ОТСѢДѢТИ	ОБРДѢТИ	ОГАВЛѢТИ
РАЗДѢТИ	ЗАТВЕРДѢТИ	ДОВЛѢТИ
ВЗДѢТИ	ОТВЕРДѢТИ	МЕДЛѢТИ
ИЗДѢТИ	СМЕРДѢТИ	ПОМЕДЛѢТИ
ВОЗДѢТИ	ВОССМЕРДѢТИ	ПРОДЛѢТИ
ПОЗДѢТИ	ПЕРДѢТИ	БЪЛѢТИ
ОПОЗДѢТИ	НАПЕРДѢТИ	РАЗДЕБЕЛѢТИ
ОБИДѢТИ	ГОРДѢТИ	ОДЕБЕЛѢТИ
ПЕРЕОБИДѢТИ	ЗАГОРДѢТИ	ИЗБЪЛѢТИ
ПРЕОБИДѢТИ	РАЗГОРДѢТИ	ОБЪЛѢТИ
ВЗОБИДѢТИ	ВОЗГОРДѢТИ	ДОБЕЛѢТИ
ИЗОБИДѢТИ	ПОГОРДѢТИ	ОДОБЕЛѢТИ
ПРИОБИДѢТИ	СДѢТИ	ПОВЪЛѢТИ
ИЗООБИДѢТИ	СКУДѢТИ	ВЕЛѢТИ
ПООБИДѢТИ	ОСКУДѢТИ	ПЛЪВЕЛѢТИ
ВИДѢТИ	ИЗОСКУДѢТИ	ВОЗВЕЛѢТИ
ЗАВИДѢТИ1	ПООСКУДѢТИ	ПОВЕЛѢТИ
ЗАВИДѢТИ2	ОТСКУДѢТИ	ПРЕДПОВЕЛѢТИ
ВЗАВИДѢТИ	ЗАМУДѢТИ	ПРИПОВЕЛѢТИ
ИЗЗАВИДѢТИ	ОХУДѢТИ	ВОЖДЕЛѢТИ
ВОЗЗАВИДѢТИ	ИСКХУДѢТИ	ЖЕЛѢТИ
ПОЗАВИДѢТИ	НАБЪДѢТИ	ВЖЕЛѢТИ
НАВИДѢТИ	ПРЕБЪДѢТИ	ВОЗЖЕЛѢТИ
НЕНАВИДѢТИ	ПОВЪДѢТИ	ПОЖЕЛѢТИ
ВОЗНЕНАВИДѢТИ	РЪДѢТИ	ОТЯЖЕЛѢТИ
НАДВИДѢТИ	ВЫДѢТИ	МЪЛѢТИ
ПРЕДВИДѢТИ	ИССТЫДѢТИ	ЗАМЕЛѢТИ
ВЗВИДѢТИ	ОБЕЗЛЮДѢТИ	ОБМЕЛѢТИ
ПРИВИДѢТИ	ГЛЯДѢТИ	ИЗМЪЛѢТИ

ОТМЕЛЪТИ	ИЗОТЛЪТИ	БЛЪДНЪТИ
ВЫМЕЛЪТИ	РАСТЛЪТИ	ПОБЛЪДНЪТИ
ИСПЕПЕЛЪТИ	ИСПЛЪТИ	БЛЯДНЪТИ
ОЦЪЛЪТИ	ПРЕИСПЛЪТИ	ЗВЕНЪТИ
ПРОЦЪЛЪТИ	ДРЯХЛЪТИ	ПОЗВЕНЪТИ
ИСПЪЛЪТИ1	ЗАДРЯХЛЪТИ	ОБЛИСТВЕНЪТИ
ИСПЪЛЪТИ2	ОДРЯХЛЪТИ	ОБЛЕДЕНЪТИ
[СМИЛЪТИ]	ДОВЪЛЪТИ	ОЛЯДЪНЪТИ
ОСИЛЪТИ	ОЗЪЛЪТИ	ПРОКАЖЕНЪТИ
ПООСИЛЪТИ	ПОМЕДЪЛЪТИ	ОПРОКАЖЕНЪТИ
РАССИЛЪТИ	ИЗМЪЛЪТИ	ЗЕЛЕНЪТИ
БЕССИЛЪТИ	МЪТИ	ПОЗЕЛЕНЪТИ
ОБЕССИЛЪТИ	ОСТАМЪТИ	КАМЕНЪТИ
ПРОКЛЪТИ	НЪМЪТИ	ОКАМЕНЪТИ
МЛЪТИ	ОНЪМЪТИ	ОБЕРЕМЕНЪТИ
ИЗМЛЪТИ1	ГРЕМЪТИ	ОБОСКОМЪНЪТИ
ИЗМЛЪТИ2	ЗАГРЕМЪТИ	ОЦЪПЪНЪТИ
ОМЛЪТИ	ВОЗГРЕМЪТИ	ОКОСТЕНЪТИ
ИЗОМЛЪТИ	ПОГРЕМЪТИ	ОПЕЧЕНЪТИ
БОЛЪТИ	ИМЪТИ	ОПРАЗНЪТИ
ЗАБОЛЪТИ	ЗАИМЪТИ	ОЛЯДИНЪТИ
ПОНАБОЛЪТИ	ПРЕИМЪТИ	ООСКОМИНЪТИ
ПРЕБОЛЪТИ	ЗИМЪТИ	СИНЪТИ
ВЗБОЛЪТИ	ОЗИМЪТИ	ОСИНЪТИ
ИЗБОЛЪТИ	ИСТОКМЪТИ	ПОСИНЪТИ
ВОЗБОЛЪТИ	ОСОДОМЪТИ	ПОСИНЪТИ2
ПРИБОЛЪТИ	ГРОМЪТИ	ОЧИНЪТИ
СЕРДОБОЛЪТИ	ОХРОМЪТИ	МОЛНЪТИ
ПОБОЛЪТИ	СМЪТИ	МНЪТИ
ВЫБОЛЪТИ	ПРЕЖЕСМЪТИ	ОТЕМНЪТИ
ДОВОЛЪТИ	ПОСМЪТИ	ПОТЕМНЪТИ
ОДОВОЛЪТИ	ВОЗНЕУМЪТИ	ВОЗМНЪТИ
ОГОЛЪТИ	ПРЕУМЪТИ	НЕПОМНЪТИ
ПРЕДОЛЪТИ	РАЗУМЪТИ	ВОНЪТИ
ИЗДОЛЪТИ	ВРАЗУМЪТИ	ГОНЪТИ
ОДОЛЪТИ	[ПРЕЖЕРАЗУМЪТИ]	[ОБЕСКОНЪТИ]
ОБОДОЛЪТИ	НЕРАЗУМЪТИ	ОЦЪПНЪТИ
ПРЕОДОЛЪТИ	ВОЗРАЗУМЪТИ	ОСУПНЪТИ
ВОЗОДОЛЪТИ	ПОВОЗРАЗУМЪТИ	ОСКВЕРНЪТИ
ПРИОДОЛЪТИ	НЕДОРАЗУМЪТИ	ДЕРНЪТИ
ПРОДОЛЪТИ	ПОРАЗУМЪТИ	ОТЕРНЪТИ
СДОЛЪТИ	ПРОРАЗУМЪТИ	ОЧЕРНЪТИ
ОКОЛЪТИ	ВЫРАЗУМЪТИ	ПОЧЕРНЪТИ
ПОЛЪТИ	ВЗУМЪТИ	ОТЬРНЪТИ
ПЛАПОЛЪТИ	ОБЕЗУМЪТИ	ПОКРАСНЪТИ
ОПОЛЪТИ	ИЗУМЪТИ	РАСКРАСНЪТИ
ПОПОЛЪТИ	ДОУМЪТИ	ВЗЕЪСНЪТИ
ИСПОЛЪТИ	НЕДОУМЪТИ	ЛЪСНЪТИ
ВОСПОЛЪТИ	ПРОУМЪТИ	ЗАПЛЪСНЪТИ
ПШЕТИ	ОТУМЪТИ	ОТЪСНЪТИ
ОПШЪТИ	ЗАШУМЪТИ	КОСНЪТИ
ПОШЛЪТИ	ВШУМЪТИ	ЗАКОСНЪТИ
ИСПЛЪТИ	ПОШУМЪТИ	ПОЗАКОСНЪТИ
[ПООКИСЛЪТИ]	ВОШУМЪТИ	ПОКОСНЪТИ
ЗАТЛЪТИ	ОДЫМЪТИ	ОПУСНЪТИ
ПЕЧАТЛЪТИ	ОБРАНЪТИ	ПОПУСНЪТИ
ЗАПЕЧАТЛЪТИ	ЗАДАВНЪТИ	ОТПУСНЪТИ
НАПЕЧАТЛЪТИ	ПОЗАДАВНЪТИ	ПОТУСНЪТИ
ОТПЕЧАТЛЪТИ	ЗАГЛАДНЪТИ	ОПЫСНЪТИ
СВЪТЛЪТИ	МЛАДНЪТИ	ПОПЫСНЪТИ
ОСВЪТЛЪТИ	БЪДНЪТИ	ОПУСТНЪТИ
ОТЛЪТИ	ОБЪДНЪТИ	ОЧУНЪТИ

ИСПРАХНЪТИ	ПОТЕРПЪТИ	ОБОГРЪТИ
ПОРОХНЪТИ	ПРОТЕРПЪТИ	ВЗОГРЪТИ
ИСПОРОХНЪТИ	ИСТЕРПЪТИ	ПОГРЕТИ
ПОПУХНЪТИ	РАСВЪРПЪТИ	ПОСОГРЪТИ
[ЮЧНЪТИ]	ПРЕТЪРПЪТИ	СГРЪТИ
ОБНЕМОШНЪТИ	РАСПЪТИ	РАЗДРЪТИ
ПОЗВЪНЪТИ	ВСПЪТИ	ВЗОЗДРЪТИ
СИЛЬНЪТИ	НАДСПЪТИ	МУДРЪТИ
ОСИЛЬНЪТИ	ПРЕДСПЪТИ	ИЗМУДРЪТИ
РАССИЛЬНЪТИ	НАПРЕДСПЪТИ	ВЕРЪТИ
ПОМЪНЪТИ	ПЕРЕСПЪТИ	ЗАВЕРЕТИ
ОТЪМЪНЪТИ	ПРЕСПЪТИ1	ИЗВЪРЪТИ
ОЦЪЛИЗНЪНЪТИ	ПРЕСПЪТИ2	ОДЕРЕТИ
ОДЕРЕВЯНЪТИ	ИСПЪТИ1	ПОЖЕРЕТИ
ВОДЯНЪТИ	ИСПЪТИ2	МЕРЕТИ1
ЗАРУМЯНЪТИ	ПРЕДИСПЪТИ	МЕРЕТИ2
НОЕТИ	ПРИСПЪТИ	ЗАМЕРЕТИ
ПЪТИ	ВОСПЪТИ	НАМЕРЕТИ
ЗАПЪТИ	ПРЕДВОСПЪТИ	ОБМЕРЪТИ
ПРИНАПЪТИ	БЛАГОСПЪТИ	ВМЕРЕТИ
ВРАПЪТИ	ДОСПЪТИ	ПЕРЕМЕРЕТИ
ВПЪТИ	ИЗДОСПЪТИ	ИЗМЕРЕТИ
ОСЛЪПЪТИ	ПОДОСПЪТИ	ПРИМЕРЕТИ
СВЕРЪПЪТИ	ИЗОСПЪТИ	ОМЕРЪТИ
РАСВЕРЪПЪТИ	ПОСПЪТИ	ВОМЕРЕТИ
РАССВЕРЪПЪТИ	ИССПЪТИ	ПОМЕРЕТИ
ВОССВЕРЪПЪТИ	ПРЕДУСПЪТИ	ИСПОМЕРЪТИ
[СВИРЪПЪТИ]	ПРЕУСПЪТИ	ПОУМЕРЕТИ
РАССВИРЪПЪТИ	ДОУСПЪТИ	ВЫМЕРЕТИ
ОКРЪПЪТИ	ВЫСПЪТИ	ПОВЫМЕРЪТИ
СКРЪПЪТИ	НАПРЪЖДЪСПЪТИ	ВНЕРЕТИ
РАСКРЪПЪТИ	НАПРЪЖЪСПЪТИ	ИЗНЕРЕТИ
ИСКРЪПЪТИ	ОТПЪТИ	ПОНЕРЕТИ
ОЦЪПЪТИ	ПОСКУПЪТИ	ВЫНЕРЕТИ
ОЧЕПЪТИ	КРУПЪТИ	ПЕРЕТИ
ИЗПЪТИ	ИСТРУПЪТИ	ЗАПЕРЕТИ
КИПЪТИ	ОСТРУПЪТИ	ИЗЗАПЕРЕТИ
ЗАКИПЪТИ	ОТУПЪТИ	ПОДПЕРЕТИ
ПЕРЕКИПЪТИ	ЛЪПЪТИ	ПРИПЕРЕТИ
ПРОКИПЪТИ	ПРИЛЪПЪТИ	ПОПЕРЕТИ1
СКИПЪТИ	[ОБОЛЪПЪТИ]	ПОПЕРЕТИ2
РАСКИПЪТИ	ПРЕТЕРЪПЪТИ	ПРОПЕРЕТИ
ВСКИПЪТИ	ЗАСТАРЪТИ	ВСПЕРЕТИ
ИСКИПЪТИ	ПОЗАСТАРЪТИ	ВОСПЕРЕТИ
ВЫКИПЪТИ	ПРИСТАРЪТИ	ОТПЕРЕТИ1
СКРИПЪТИ	ОСТАРЪТИ	ОТПЕРЕТИ2
ВОСКРИПЪТИ	ПРОСТАРЪТИ	ЗАТЕРЕТИ
ЗАХРИПЪТИ	ПОИССТАРЪТИ	ЗАМАТЕРЪТИ
СИПЪТИ	БРЪТИ	ОБТЕРЕТИ
ВОССИПЪТИ	ВРЪТИ	ВТЕРЕТИ
ЛПЪТИ	ЗАВРЕТИ	ПОДТЕРЕТИ
ОСТОЛПЪТИ	РАЗВРЪТИ	ИСТЕРЕТИ
ВОПЪТИ	ВОЗВРЪТИ	ПРОСТЕРЕТИ
ПОПЪТИ	ВОВРЕТИ	ИСПРОСТЕРЕТИ
ПРОСОПЪТИ	ПРОВРЕТИ	ВЫТЕРЕТИ
ИСТОПЪТИ	ГРЕТИ	ПОЧЕРЕТИ
ВОСТОПЪТИ	ГРЪТИ	ЖРЪТИ
ПЕРЕТЕРПЪТИ	ЗАГРЪТИ	ПОЖРЪТИ
ПРЕТЕРПЪТИ	НАГРЪТИ	[ПРОЖРЪТИ]
ОТЕРПЪТИ	РАЗГРЪТИ	ЗРЪТИ1
ДОЛГОТЕРПЪТИ	ВЗГРЪТИ	ЗРЪТИ2
ДОТЕРПЪТИ	ОГРЪТИ	ЗАЗРЪТИ

ПОАЗРЪТИ	ОМРАМОРЪТИ	ПООТСЫРЪТИ
НАЗРЪТИ	ЗАМАТОРЪТИ	ЖЪРЕТИ
ОБЗРЪТИ	ПРЪТИ1	ЖЪРЪТИ
ВЗРЪТИ	ПРЪТИ2	ПОЖЪРЪТИ
НАДЗРЪТИ	ЗАПРЪТИ	НАЗЪРЪТИ
ПРЕДЗРЪТИ	ПОДПРЪТИ1	РАЗЪРЪТИ
ПОДЗРЪТИ	ПОДПРЪТИ2	ПРЪЗЪРЪТИ
ПЕРЕЗРЪТИ	ПЕРЕПРЪТИ1	ПРИЗЪРЪТИ
ПРЕЗРЪТИ	ПЕРЕПРЪТИ2	ПРОЗЪРЪТИ
РАЗЗРЪТИ	ПРЕПРЪТИ	МЪРЪТИ
ВОЗЗРЪТИ	ПРИПРЪТИ	ПОПЪРЪТИ
ОБИЗРЪТИ	ОПРЪТИ1	ИСПЪРЪТИ
ПРИЗРЪТИ	ОПРЪТИ2	СЪТИ
ОЗРЪТИ	ВОПРЪТИ	ОБЕЗГЛАСЪТИ
ОБОЗРЪТИ	ПОДОПРЪТИ	НАСЪТИ
ВОЗРЪТИ	РАЗОПРЪТИ	ОБЕЗЗАПАСЪТИ
ПРОТИВУВОЗРЪТИ	[ВЗОПРЪТИ]	РАСЪТИ
ДОЗРЪТИ1	ПОПРЪТИ1	ВЗЪФСЪТИ
ДОЗРЪТИ2	ПОПРЪТИ2	ВИСЪТИ1
ПОДОЗРЪТИ	ПРОПРЪТИ	ВИСЪТИ2
ВЗОЗРЪТИ	РАСПРЪТИ	РАСКИСЪТИ
ПОЗРЪТИ	ИСПРЪТИ	ОБОСЪТИ
ПРОЗРЪТИ	ВЫПРЪТИ	БУСЪТИ
ЗЛАТОЗРЪТИ	ИЗВЪТРЪТИ	ЗАБУСЪТИ
ОБУЗРЪТИ	ВЫВЪТРЪТИ	ОБУСЪТИ
ПРОТИВУЗРЪТИ	ПРЕТРЕТИ	ОБРУСЪТИ
НИЗУЗРЪТИ	ПРИТРЕТИ	РАСКЫСЪТИ
РАЗЪЗРЪТИ	ПОЛТРЕТИ	ОГОРБАТЪТИ
ПОСМИРЪТИ	ПОЛПОЛТРЕТИ	ОЗУВАТЪТИ
ОБСИРЪТИ	ПОЛПОЛПОЛТРЕТИ	ОТРУДОВАТЪТИ
ОСИРЪТИ	ОТРЕТИ	БОГАТЪТИ
РАСШИРЪТИ	ПОРОЗМОТЪТИ	РАЗБОГАТЪТИ
МРЪТИ	СМОТЪТИ	ИЗБОГАТЪТИ
ИЗОМРЪТИ	ПРЕДСМОТЪТИ	ОБОГАТЪТИ
ПОМРЪТИ	ПОДСМОТЪТИ	СЪДАТЪТИ
ОБУМРЪТИ	ПЕРЕСМОТЪТИ	[ЗАТЕТИ]
ПРЕДУМРЕТИ	ПРИСМОТЪТИ	ПОЗЛАТЪТИ
[ОБОУМРЪТИ]	ОСМОТЪТИ	ОКРИЛАТЪТИ
ПОУМРЪТИ	ДОСМОТЪТИ	ОКРЪЛАТЪТИ
НРЪТИ	НЕДОСМОТЪТИ	ОПЕРНАТЪТИ
ПОНРЪТИ	ПОСМОТЪТИ	ОБРЮХАТЪТИ
ПРОНРЪТИ	РАССМОТЪТИ	СВЕТЪТИ
ВЫНРЪТИ	ПОРАССМОТЪТИ	ЛЕТЪТИ
ГОРЪТИ	ВЫСМОТЪТИ	ЗАЛЕТЪТИ
ЗАГОРЪТИ	ПРОТЪТИ	ОБЛЕТЪТИ
НАГОРЪТИ	[ВСТРЪТИ]	ВЛЕТЪТИ
ОБГОРЪТИ	ПРИСТРЪТИ	ПОДЛЕТЪТИ
ПЕРЕГОРЪТИ	ПРОСТРЪТИ	ПЕРЕЛЕТЪТИ
ЗГОРЪТИ	РАСПРОСТРЪТИ	ПРЕЛЕТЪТИ
РАЗГОРЪТИ	ОБУТЪТИ	ВЗЛЕТЪТИ
ИЗГОРЪТИ	ДУРЪТИ	ИЗЛЕТЪТИ
ПРИГОРЪТИ	ИЗДУРЪТИ	ПРЕВОЗЛЕТЪТИ
ОГОРЪТИ	ОДУРЪТИ	ПРИЛЕТЪТИ
ДОГОРЪТИ	НУРЪТИ	ДОЛЕТЪТИ
ПОГОРЪТИ	РАЗНУРЪТИ	ПОЛЕТЪТИ
ПРОГОРЪТИ	НАЧРЕТИ	ПРОЛЕТЪТИ
СГОРЪТИ	ПОЧРЕТИ	СЛЕТЪТИ
ВЫГОРЪТИ	ПУЗЫРЪТИ	ОТЛЕТЪТИ
ПОВЫГОРЪТИ	ПРОНЫРЪТИ	ВЫЛЕТЪТИ
КОРЕТИ	ОСЫРЪТИ1	ПЪТЪТИ
ОКОРЪТИ	ОСЫРЪТИ2	ПИТЪТИ
ВСКОРЪТИ	ОТСЫРЪТИ	НАПИТЪТИ

ПРЕПИТЪТИ	ОСТЛЪСТЪТИ	ПРОНИЗТИ
ВОСПИТЪТИ	КРЕХТЪТИ	ПОЛЗТИ
ЖЕЛТЪТИ	СВЪТЪТИ	ВПОЛЗТИ
БОТЪТИ	РАЗЛЮТЪТИ	ПРИПОЛЗТИ
РАЗБОТЪТИ	ОЖЕРЕБЯТЪТИ	ОПОЛЗТИ
[ОПЪГОТЪТИ]	ОБЕСПАМЯТЪТИ	ДОПОЛЗТИ
ОТЯГОТЪТИ	КОМФЕТИ	ПОПОЛЗТИ
ПОТЕТИ	КОРФЕТИ	ПРОПОЛЗТИ
ПОТЪТИ	ПОЛЕГЧЪТИ	ИСПОЛЗТИ
ПРОПОТЪТИ	КОРОВНИЧЕТИ	ВОСПОЛЗТИ
ВСПОТЪТИ	РАЗМЯКЧЪТИ	ОТПОЛЗТИ
ОТПОТЪТИ	ПОЛЧЕТИ	ВЫПОЛЗТИ
ВЫПОТЪТИ	ПОЛПОЛЧЕТИ	ОТПЪЛЗТИ
СИРОТЪТИ	ПОЛПОЛПОЛЧЕТИ	ВОНЗТИ
ОБСИРОТЪТИ	[ОБДИНОЧЪТИ]	ГОНЗТИ
ОСИРОТЪТИ	ЗАЖЕСТОЧЪТИ	ОТВЕРЗТИ
КРОТЪТИ	ОБЕЗМАТЧЪТИ	ПРИОТВЕРЗТИ
ЗАХОТЪТИ	ОКЛЯЧЪТИ	ГРЫЗТИ
ПЕРЕХОТЪТИ	ПЛЪШЪТИ	ЗАГРЫЗТИ
ПРЕХОТЪТИ	КУШЕТИ	ПОДГРЫЗТИ
ПОХОТЪТИ	ПОЛУЧШЕТИ	РАЗГРЫЗТИ
ВСХОТЪТИ	ЛЕЩЕТИ	ИЗГРЫЗТИ
ВОСХОТЪТИ	ВЕЗТИ	ОГРЫЗТИ
ЗАКОПЪТИ	ЗАВЕЗТИ	ПОГРЫЗТИ
ОБЕРТЪТИ	НАВЕЗТИ	ПРОГРЫЗТИ
ВЕРТЪТИ	ВВЕЗТИ	СГРЫЗТИ
ЗАВЕРТЪТИ	ПОДВЕЗТИ	ОТГРЫЗТИ
НАВЕРТЪТИ	ПЕРЕВЕЗТИ	ВЫГРЫЗТИ
ОБВЕРТЪТИ	ПРЕВЕЗТИ	ВЯЗТИ
ВВЕРТЪТИ	РАЗВЕЗТИ	ГРЯЗТИ
ПЕРЕВЕРТЪТИ	ВЗВЕЗТИ	ЗАГРЯЗТИ
РАЗВЕРТЪТИ	ПРИВЕЗТИ	НАГРЯЗТИ
ИЗВЕРТЪТИ	ПОПРИВЕЗТИ	ПОГРЯЗТИ
ВОЗВЕРТЪТИ	ДОВЕЗТИ	ИТИ
ПРИВЕРТЪТИ	НЕДОВЕЗТИ	ЗАИТИ
ОВЕРТЪТИ	ПОВЕЗТИ	ПОЗАИТИ
ПОВЕРТЪТИ	ПРОВЕЗТИ	ИСПОЛАИТИ
ПРОВЕРТЪТИ	СВЕЗТИ	НАИТИ1
СВЕРТЪТИ1	ОТВЕЗТИ	НАИТИ2
СВЕРТЪТИ2	ВЫВЕЗТИ	КРАИТИ
ОТВЕРТЪТИ	ПОВЫВЕЗТИ	ИСХОДАТАИТИ
ВЫВЕРТЪТИ	ЛЪЗТИ	ПРЕИСХОДАТАИТИ
ПОВЪРТЪТИ	ЗАЛЪЗТИ	ЗАТАИТИ
РАСТЕТИ	НАЛЪЗТИ	ПОТАИТИ
ОКРАСТЪТИ	ОБЛЪЗТИ	ИСТАИТИ
ЖЕСТЪТИ	ВЛЪЗТИ	БИТИ
ОЖЕСТЪТИ	ПЕРЕЛЪЗТИ	БАБИТИ
ИСТЕТИ	ПРЕЛЪЗТИ	ВАБИТИ
ОЧИСТЪТИ	ВЗЛЪЗТИ	ПЕРЕВАБИТИ
ИСЧИСТЪТИ	ИЗЛЪЗТИ	ПРЕВАБИТИ
ОТОЛСТЪТИ	ВОЗЛЪЗТИ	ИЗВАБИТИ
РАСТОЛСТЪТИ	ПРИЛЪЗТИ	ПРИВАБИТИ
ОСТОЛСТЪТИ	ДОЛЪЗТИ	ПОВАБИТИ
ОПРОСТЪТИ	ПОЛЪЗТИ	ПРОВАБИТИ
ГУСТЪТИ	ПРОЛЪЗТИ	ОТВАБИТИ
ЗАГУСТЪТИ	ПЛЪЗТИ	ЗАБИТИ
ОГУСТЪТИ	СЛЪЗТИ	ОСКЛАБИТИ1
СГУСТЪТИ	ВЫЛЪЗТИ	ОСКЛАБИТИ2
ПУСТЪТИ	ВЗНЕЗТИ	СЛАБИТИ
ЗАПУСТЪТИ	ИЗНЕЗТИ	ОСЛАБИТИ
ПОЗАПУСТЪТИ	ГОНЕЗТИ	ПРИОСЛАБИТИ
ОПУСТЪТИ	ВЫНЕЗТИ	ПООСЛАБИТИ

ПОСЛАБИТИ	ОБИТИ1	ВЫЗУБИТИ
РАССЛАБИТИ	ОБИТИ2	ВОГЛУБИТИ
НАБИТИ	ОБИТИ3	ПРИГОЛУБИТИ
ИЗНАБИТИ	ДОБИТИ	ПОЛУБИТИ
РАБИТИ	ИЗНЕДОБИТИ	СНУБИТИ
РАССАРАБИТИ	ПОДОБИТИ	РУБИТИ
ГРАБИТИ1	ПРИПОДОБИТИ	ЗАРУБИТИ
ГРАБИТИ2	ЗОБИТИ	НАРУБИТИ1
ЗАГРАБИТИ	СКОБИТИ	НАРУБИТИ2
НАГРАБИТИ	ЖАЛОБИТИ	ОБРУБИТИ
ПЕРЕГРАБИТИ	ЖЕЛОБИТИ	ВРУБИТИ
РАЗГРАБИТИ	ЗЛОБИТИ	ГРУБИТИ
ИЗГРАБИТИ	ОЗЛОБИТИ	ЗАГРУБИТИ
ВОЗГРАБИТИ	ЗАОЗЛОБИТИ	ИЗГРУБИТИ
ОГРАБИТИ	ЗНОБИТИ	ПОГРУБИТИ
ПОГРАБИТИ	РАЗНОБИТИ	СГРУБИТИ
СГРАБИТИ	РАЗЗНОБИТИ	ПОДРУБИТИ
ВЫГРАБИТИ	ПРИЗНОБИТИ	ПЕРЕРУБИТИ
ПОВЫГРАБИТИ	ОЗНОБИТИ	ПРЕРУБИТИ
ПОРАБИТИ	ПОЗНОБИТИ	РАЗРУБИТИ
АХАБИТИ	ОТЗНОБИТИ	ВЗРУБИТИ
ОХАБИТИ	ПООБИТИ	ИЗРУБИТИ
ПОХАБИТИ	ПОВИТИ	ПРИРУБИТИ
ВБИТИ	РОБИТИ	ДОРУБИТИ
ПОДБИТИ	ДРОБИТИ	НЕДОРУБИТИ
ПОКОЛЕБИТИ	ЗАДРОБИТИ	ПОРУБИТИ1
ОХЛЪБИТИ	РАЗДРОБИТИ	ПОРУБИТИ2
ПОНЕБИТИ	ИЗДРОБИТИ	ПРОРУБИТИ
ПЕРЕБИТИ	ВОДРОБИТИ	ЗАТРУБИТИ
ОТЕРЕБИТИ	СДРОБИТИ	ОТРУБИТИ
ПРЕБИТИ	ПРИРОБИТИ	ПОТРУБИТИ
ОТРЕБИТИ	ДОРОБИТИ	ПРОТРУБИТИ
ПОТРЪБИТИ	ПРОБИТИ	ВОСТРУБИТИ
ИСТРЪБИТИ	ИСПРОБИТИ	ВЫТРУБИТИ
ОТТРЕБИТИ	ПРИСОБИТИ	ВЫРУБИТИ
РАЗБИТИ	ПОСОБИТИ	НИЗЪБИТИ
ПОРАЗБИТИ	МЛАТОБИТИ	ВЫБИТИ
ВЗБИТИ	СНАРБИТИ	ПОВЫБИТИ
ИЗБИТИ	ПРИГОРБИТИ	ИЗЗЫБИТИ
НИЗБИТИ	СКОРБИТИ	ОТАТЬБИТИ
ПОИЗБИТИ	ОСКОРБИТИ	ЛЮБИТИ
ВОЗБИТИ	ВОСКОРБИТИ	ЗАЛЮБИТИ
ОЛИБИТИ	ПООСКОРБИТИ	НЕЗАЛЮБИТИ
ПРИБИТИ	ПРООСКОРБИТИ	ОБЛЮБИТИ
ЗАЩИБИТИ	СВИТИ	ВЛЮБИТИ1
[НАШИБИТИ]	ПОСВИТИ	ВЛЮБИТИ2
ВШИБИТИ	ОТБИТИ	ПРЕЛЮБИТИ
ПОДШИБИТИ	ИЗОТБИТИ	ВЗЛЮБИТИ
[ПЕРЕШИБИТИ]	ГУБИТИ	ИЗЛЮБИТИ
ПРИШИБИТИ	ЗАГУБИТИ	ВОЗЛЮБИТИ
ОШИБИТИ	ПЕРЕГУБИТИ	ПРЕВОЗЛЮБИТИ
ПОШИБИТИ	РАЗГУБИТИ	ПРИЛЮБИТИ
[ПРОШИБИТИ]	ИЗГУБИТИ	ПОЛЮБИТИ
[РАСШИБИТИ]	ВОЗГУБИТИ	СЛЮБИТИ
ОТШИБИТИ	ПРИГУБИТИ	ЗЯБИТИ
ВЫШИБИТИ	ПОГУБИТИ	ВИТИ
ГАЛБИТИ	ПРИПОГУБИТИ	АВИТИ
ДОЛБИТИ	ВЫГУБИТИ	ЗАБАВИТИ
ВДОЛБИТИ	ДУБИТИ	ИЗБАВИТИ
ИЗДОЛБИТИ	ЗАДУБИТИ	ПРИБАВИТИ
ПРОДОЛБИТИ	ЗУБИТИ	ОБАВИТИ1
ГАНБИТИ	ПОДЗУБИТИ	ОБАВИТИ2

ДОБАВИТИ	ПРАВИТИ	ВОССТАВИТИ
ПРОБАВИТИ	ЗАПРАВИТИ	ОТСТАВИТИ
СБАВИТИ	НАПРАВИТИ	ПООТСТАВИТИ
ПОУБАВИТИ	ВПРАВИТИ	ПРОУСТАВИТИ
ВЫБАВИТИ	ПЕРЕПРАВИТИ	ПОВЪСТАВИТИ
КРОВАВИТИ	ПРИПРАВИТИ	ВЫСТАВИТИ
ОКРОВАВИТИ	ОПРАВИТИ	ПРЪДЪСТАВИТИ
РАСКРОВАВИТИ	ДОПРАВИТИ	ОБВИТИ
ОГАВИТИ	ПОПРАВИТИ	ОМЕДВИТИ
ДООГАВИТИ	РАСПРАВИТИ	НАДОЖДЕВИТИ
ДАВИТИ	ИСПРАВИТИ	НАДУЖДЕВИТИ
ЗАДАВИТИ	ПОИСПРАВИТИ	ИСПЛЪВИТИ
ПЕРЕДАВИТИ	ПОСПРАВИТИ	ГНЪВИТИ
РАЗДАВИТИ	ОТПРАВИТИ	РАЗГНЪВИТИ
ИЗДАВИТИ	ПОУПРАВИТИ	ОГНЪВИТИ
ПРИДАВИТИ	ВЫПРАВИТИ	ПРОГНЪВИТИ
ДОДАВИТИ	ЗАТРАВИТИ1	СГНЪВИТИ
ПОДАВИТИ1	ЗАТРАВИТИ2	ПЕРЕВИТИ
ПОДАВИТИ2	НАТРАВИТИ	ОДЕШЕВИТИ
ОТДАВИТИ	ПЕРЕТРАВИТИ	ВДУШЕВИТИ
ВЫДАВИТИ	ПРИТРАВИТИ	РАЗВИТИ
ЗАВИТИ	ОТРАВИТИ	ИСТРЪЗВИТИ
ПРЕЛУКАВИТИ	ПОТРАВИТИ	ИЗВИТИ
ПРЕВЛАВИТИ	ИСТРАВИТИ	НАЯЗВИТИ
ОБЕЗГЛАВИТИ	ВЫТРАВИТИ	ДИВИТИ
ОГЛАВИТИ	ПОВЫТРАВИТИ	[ПРИИЖДИВИТИ]
ПЛАВИТИ1	МУРАВИТИ	ИЗДИВИТИ
ПЛАВИТИ2	ЗАСТАВИТИ1	ВОЗДИВИТИ
ПЕРЕПЛАВИТИ	ЗАСТАВИТИ2	ПОДИВИТИ
ПРИПЛАВИТИ	РАЗАСТАВИТИ	ПРЕУДИВИТИ
ОПЛАВИТИ	НАСТАВИТИ	ЖИВИТИ
ДОПЛАВИТИ	РАСТАВИТИ	ЗАЖИВИТИ
ПОПЛАВИТИ	ОБСТАВИТИ	ПОДЖИВИТИ
ИСПЛАВИТИ1	ВСТАВИТИ	ЛЖИВИТИ
ИСПЛАВИТИ2	ПРЕДСТАВИТИ	ОБОЛЖИВИТИ
ВЫПЛАВИТИ	ПОДСТАВИТИ	ПОЛЖИВИТИ
СЛАВИТИ	ПЕРЕСТАВИТИ	ОЖИВИТИ
ПРИСЛАВИТИ	ПРЕСТАВИТИ1	ПООЖИВИТИ
ОСЛАВИТИ	ПРЕСТАВИТИ2	СЖИВИТИ
ПРАВОСЛАВИТИ	ИСТАВИТИ	[ОЛИВИТИ]
СЛОВОСЛАВИТИ	[ПРЕДИСТАВИТИ]	КРИВИТИ
ЗЛОСЛАВИТИ	ПРИСТАВИТИ	ЗАКРИВИТИ
ИНОСЛАВИТИ	ОСТАВИТИ1	ПЕРЕКРИВИТИ
ПЪСНОСЛАВИТИ	ОСТАВИТИ2	ПРЕКРИВИТИ
ПОСЛАВИТИ	ВОСТАВИТИ	СКРИВИТИ
ПРОСЛАВИТИ	ДОСТАВИТИ	ИСКРИВИТИ
ПРЕДПРОСЛАВИТИ	НЕДОСТАВИТИ	ПРИВИТИ
ПРЕПРОСЛАВИТИ	ЗОСТАВИТИ	ПРОТИВИТИ
ВОСПРОСЛАВИТИ	РАЗОСТАВИТИ	ВШИВИТИ
СВЯТОСЛАВИТИ	ИЗОСТАВИТИ	ОПЛЪШИВИТИ
РАССЛАВИТИ	ПООСТАВИТИ	МОЛВИТИ
ОБЕССЛАВИТИ	ПОСТАВИТИ	НАМОЛВИТИ
ВОССЛАВИТИ	ПРЕДПОСТАВИТИ	ИЗОБОМЛВИТИ
НАВИТИ	ПРЕЖЕПОСТАВИТИ	НАДМОЛВИТИ
ОСКВЕРНАВИТИ	ПРЕПОСТАВИТИ	ПОДМОЛВИТИ
ЗДРАВИТИ	[ПРЕДИПОСТАВИТИ]	ПРЕМОЛВИТИ
НЕЗДРАВИТИ	ИСПОСТАВИТИ	РАЗМОЛВИТИ
ОЗДРАВИТИ	ПРЪДПОСТАВИТИ	ПОРАЗМОЛВИТИ
ВОЗДРАВИТИ	РОСТАВИТИ	ВЗМОЛВИТИ
ПОЗДРАВИТИ	РАССТАВИТИ	ИЗМОЛВИТИ
СДРАВИТИ	ИССТАВИТИ	ВОЗМОЛВИТИ
ИЗДИРАВИТИ	ПОИССТАВИТИ	ПРИМОЛВИТИ

НЕДОМОЛВИТИ	ПРЕНОВИТИ	РАЗНСТВИТИ
ПОМОЛВИТИ	ПОНОВИТИ	ВОИНСТВИТИ
ПРОМОЛВИТИ	ПОВИТИ	ДОБРЪДАРСВТИТИ
СМОЛВИТИ	ДАРОВИТИ	БЛАГОДАРСВТИТИ
ОТМОЛВИТИ	НАРОВИТИ	ПОБОРСВТИТИ
ПООТМОЛВИТИ	ПРИНАРОВИТИ	ПРЕЗОРСВТИТИ
ВЫМОЛВИТИ	БРОВИТИ	ВОСПУТСВТИТИ
ИЗМЪЛВИТИ	СБРОВИТИ	ОБИТЕЛЬСВТИТИ
ОБЪЯДОВИТИ	ОКРОВИТИ	НАСИЛЬСВТИТИ
ЛОВИТИ	НЕЗДОРОВИТИ	ПЛАЧЕВОПЛЬСВТИТИ
ОБЛОВИТИ	ОЗДОРОВИТИ	ИЗВОПЛЬСВТИТИ
ПЕРЕЛОВИТИ	ПОЗДОРОВИТИ	ПЛАЧЪВОПЛЬСВТИТИ
РАЗЛОВИТИ	НОРОВИТИ	ВОЛШВИТИ
ИЗЛОВИТИ	ИЗНОРОВИТИ	ИЗМЪЛВИТИ
ПОЛОВИТИ	ПРИНОРОВИТИ	ПОЧЪРЪВИТИ
ПРЕПОЛОВИТИ	ПОНОРОВИТИ	ЗАЯВИТИ
ПРЕПЛОВИТИ	СНОРОВИТИ	ОСАЖДЯВИТИ
ПРИПЛОВИТИ	НАОСТРОВИТИ	[ПРЕЖЕЯВИТИ]
СЛОВИТИ	ГОТОВИТИ	ПРИЯВИТИ
ЗЛЪСЛОВИТИ	НАГОТОВИТИ	ПОЯВИТИ
ГРАНЕСЛОВИТИ	ВГОТОВИТИ	ПРОЯВИТИ
ЛЮБОСЛОВИТИ	ПОДГОТОВИТИ	ИЗДЫРЯВИТИ
СЛАВОСЛОВИТИ	ИЗГОТОВИТИ	ОБУЯВИТИ
СВОСЛОВИТИ	НАИЗГОТОВИТИ	ОБЪЯВИТИ
ЕСТЕСТВОСЛОВИТИ	ПРИГОТОВИТИ	ВОЗОБЪЯВИТИ
БЛАГОСЛОВИТИ	СТОТОВИТИ	ПРЕДЪЯВИТИ
ПОБЛАГОСЛОВИТИ	ОТГОТОВИТИ	ИЗЪЯВИТИ
БОГОСЛОВИТИ	ПРЕДУГОТОВИТИ	ПРОИЗЪЯВИТИ
МНОГОСЛОВИТИ	ПРИУГОТОВИТИ	ВОЗЪЯВИТИ
ВРЕДОСЛОВИТИ	ПРЕДЪУГОТОВИТИ	ОТЪЯВИТИ
РОДОСЛОВИТИ	СНАРВИТИ	ОБАДИТИ
ОБЛУДОСЛОВИТИ	ВЕРВИТИ	ВАДИТИ1
БЛЯДОСЛОВИТИ	ЗАВЕРВИТИ	ВАДИТИ2
ПРЕКОСЛОВИТИ	РАЗВЕРВИТИ	ЗАВАДИТИ
ВОСПРЕКОСЛОВИТИ	ПРИВЕРВИТИ	НАВАДИТИ1
ЗЛОСЛОВИТИ	ДОВЕРВИТИ	НАВАДИТИ2
ОЗЛОСЛОВИТИ	ВЫВЕРВИТИ	СНАВАДИТИ
ОТЗЛОСЛОВИТИ	ОЧЕРВИТИ	ВВАДИТИ
ПСАЛМОСЛОВИТИ	ПОЧЕРВИТИ	ИЗВАДИТИ
ПРАЗДНОСЛОВИТИ	ИСЧЕРВИТИ	ПРИВАДИТИ
СКВЕРНОСЛОВИТИ	СВИТИ	ПОВАДИТИ
ОСКВЕРНОСЛОВИТИ	ВОЛСВИТИ	ВПОВАДИТИ
БАСНОСЛОВИТИ	МОЛТИВИТИ	ВСПОВАДИТИ
ПЪСНОСЛОВИТИ	БРИТВИТИ	ПРОВАДИТИ
ПУСТОШНОСЛОВИТИ	ОТВИТИ	ЗАПРОВАДИТИ
РАТОСЛОВИТИ	МЕРТВИТИ	НАПРОВАДИТИ
ПУСТОСЛОВИТИ	ОМЕРТВИТИ	ВПРОВАДИТИ
СВЯТОСЛОВИТИ	ПОМЕРТВИТИ	ПЕРЕПРОВАДИТИ
ЛИХОСЛОВИТИ	СМЕРТВИТИ	ПРЕПРОВАДИТИ
ОТЛОВИТИ	ПАСТВИТИ	ПРИПРОВАДИТИ
ВЪЛОВИТИ	ИСПАСТВИТИ	ДОПРОВАДИТИ
МОВИТИ	ПРИБОРЪСВТИТИ	ПОПРОВАДИТИ
РАЗМОВИТИ	ЛУКАВСВТИТИ	ПРОПРОВАДИТИ
ВСТАНОВИТИ	БЕЗДЪВСВТИТИ	ВСПРОВАДИТИ
ОСТАНОВИТИ	ЖИДОВСВТИТИ	ИСПРОВАДИТИ
ВОСТАНОВИТИ	НАСЛЪДСВТИТИ	ОТПРОВАДИТИ
ПООСТАНОВИТИ	НЕПЛОДСВТИТИ	СВАДИТИ
ПОСТАНОВИТИ	ПЛОДОРОДСВТИТИ	ПОСАДИТИ
ОБНОВИТИ	БЛАГОСЛОВЕСВТИТИ	ГАДИТИ
ВОЗОБНОВИТИ	ПОЧЕСТВИТИ	ЗАГАДИТИ
ПОДНОВИТИ	ЗАНЕМОЩЕСВТИТИ	КАДИТИ
ПЕРЕНОВИТИ	ПОМОЩЕСВТИТИ	НАКАДИТИ



ПОДКАДИТИ	ОСАДИТИ	ОДОЖДИТИ
ОКАДИТИ	ДОСАДИТИ	ОТДОЖДИТИ
ПОКАДИТИ	НАДОСАДИТИ	РАЗМОЖДИТИ
ОТКАДИТИ	ПОСАДИТИ	ИЗМОЖДИТИ
ВЫКАДИТИ	ПРОСАДИТИ	ОТУЖДИТИ
ЛАДИТИ	РАССАДИТИ	НАДЪЖДИТИ
ГЛАДИТИ	ИССАДИТИ	ОТДЪЖДИТИ
ЗАГЛАДИТИ	ВОССАДИТИ	ЪЗДИТИ
РАЗГЛАДИТИ	ОТСАДИТИ	ЗАЪЗДИТИ
ИЗГЛАДИТИ	ВЫСАДИТИ	НАЪЗДИТИ
ПРИГЛАДИТИ	БЕСЧАДИТИ	ПЕРЕЪЗДИТИ
ОГЛАДИТИ	ПОЩАДИТИ	ПРИЪЗДИТИ
ПОГЛАДИТИ	СНАБДИТИ	ВОЗМЕЗДИТИ
СГЛАДИТИ	ПРЕДСНАБДИТИ	ВГНЪЗДИТИ
ВЫГЛАДИТИ	НЕПРАВДИТИ	ДОЪЗДИТИ
ИЗЛАДИТИ	ОПРАВДИТИ	ПОЪЗДИТИ
ПРИЛАДИТИ	НЕОПРАВДИТИ	БРЕЗДИТИ
ПОЛАДИТИ	БЪДИТИ1	ОБЪЪЗДИТИ
СЛАДИТИ1	БЪДИТИ2	ВЪЪЗДИТИ
СЛАДИТИ2	ПРИБЪДИТИ	РАЗЪЪЗДИТИ
НАСЛАДИТИ1	ПОБЪДИТИ	ВЪЪЪЗДИТИ
НАСЛАДИТИ2	СБЪДИТИ	ИЗЪЪЗДИТИ
ОСЛАДИТИ	ПРЕДУБЪДИТИ	ВЫЪЪЗДИТИ
ОХЛАДИТИ	НАВЪДИТИ	МЗДИТИ
ПРОХЛАДИТИ	СЛЪДИТИ	НАМЗДИТИ
НАДИТИ	НАСЛЪДИТИ1	ВОЗОМЗДИТИ
ПРИНАДИТИ	НАСЛЪДИТИ2	ЗАГВОЗДИТИ
РАДИТИ1	СНАСЛЪДИТИ	ИЗГВОЗДИТИ
РАДИТИ2	ВОСЛЪДИТИ	ПРИГВОЗДИТИ
ГРАДИТИ	ПОСЛЪДИТИ	СГВОЗДИТИ
ЗАГРАДИТИ	ИССЛЪДИТИ	ОПОЗДИТИ
НАГРАДИТИ	ВЫСЛЪДИТИ	ОБУЗДИТИ
ОБГРАДИТИ	МЕДИТИ	ПРЕАЗДИТИ
ПРЕГРАДИТИ	ПОМЪДИТИ	ОБИДИТИ
РАЗГРАДИТИ	СКАРЪДИТИ	ПОНАЖИДИТИ
ВОЗГРАДИТИ	БРЕДИТИ	КЕРАМИДИТИ
ПРИГРАДИТИ	БРЪДИТИ	АСПИДИТИ
ОГРАДИТИ	СВРЕДИТИ1	ПОАСПИДИТИ
ВЗОГРАДИТИ	СВРЕДИТИ2	ВЫАСПИДИТИ
СГРАДИТИ	ВРЕДИТИ	ОБРИДИТИ
ОТГРАДИТИ1	ПРЕВРЕДИТИ	ГРИДИТИ
ОТГРАДИТИ2	РАЗВРЕДИТИ	НАЦИДИТИ
НЕРАДИТИ	ИЗВРЕДИТИ	СВОБОДИТИ
ИЗРАДИТИ	ПРИВРЕДИТИ	ОСВОБОДИТИ
ПРИРАДИТИ	ЗЛОВРЕДИТИ	ОТСВОБОДИТИ
СКРАДИТИ	ПОВРЕДИТИ	ВЫСВОБОДИТИ
СМРАДИТИ	ВЕРЕДИТИ	СЛОБОДИТИ
ПОСМРАДИТИ	ПОПЕРЕДИТИ	ОСЛОБОДИТИ
ПРОСМРАДИТИ	ПРЕДИТИ	ВОДИТИ
ПОРАДИТИ	ВПРЕДИТИ	ЗАВОДИТИ1
ОТРАДИТИ	ПОПРЕДИТИ	ЗАВОДИТИ2
ПООТРАДИТИ	ПЕРЕЦЪДИТИ	НАВОДИТИ
САДИТИ	ПРЕЦЪДИТИ	ОНАВОДИТИ
ЗАСАДИТИ	ОЦЪДИТИ	ОБВОДИТИ
НАСАДИТИ	ПРОЦЪДИТИ	ВВОДИТИ
ОБСАДИТИ	ИСЦЪДИТИ	ПРИВВОДИТИ
ВСАДИТИ	РАЗДРАЖДИТИ	ПРЕДВОДИТИ
НАДСАДИТИ	ИЖДИТИ	ПОДВОДИТИ
ПОДСАДИТИ	ЗИЖДИТИ	НЕВОДИТИ
ПЕРЕСАДИТИ	ПРИИЖДИТИ	ВОЕВОДИТИ
ПРЕСАДИТИ	ДОЖДИТИ	ПЕРЕВОДИТИ
ПРИСАДИТИ	НАДОЖДИТИ	ПРЕВОДИТИ

ПУТЕВОДИТИ	ПРОБРОДИТИ	ПРЕИСХОДИТИ
РАЗВОДИТИ	СБРОДИТИ1	НИСХОДИТИ
ИЗВОДИТИ1	СБРОДИТИ2	СНИСХОДИТИ
ИЗВОДИТИ2	СБРОДИТИ3	ПРОИСХОДИТИ
НИЗВОДИТИ	ВЫБРОДИТИ	ПРОТИВУИСХОДИТИ
ПРОИЗВОДИТИ	НЕРОДИТИ	ВОСХОДИТИ
ВОЗВОДИТИ	ПРИРОДИТИ	ПРЕВОСХОДИТИ
ПРИВОДИТИ	ГОРОДИТИ	ПОСХОДИТИ
ДОВОДИТИ	ЗАГОРОДИТИ	ОТХОДИТИ1
КРАДОВОДИТИ	НАГОРОДИТИ	ОТХОДИТИ2
РУКОВОДИТИ	ОБГОРОДИТИ	НИЗУХОДИТИ
МИМОВОДИТИ	ВГОРОДИТИ	ВЫХОДИТИ1
ПОВОДИТИ	ПЕРЕГОРОДИТИ	ВЫХОДИТИ2
ПРОВОДИТИ	ПРЕГОРОДИТИ	ПОВЫХОДИТИ
ЗАПРОВОДИТИ	РАЗГОРОДИТИ	НИЗЬХОДИТИ
ПЕРЕПРОВОДИТИ	ИЗГОРОДИТИ	ЗАТВЕРДИТИ
ПРЕПРОВОДИТИ	ПРИГОРОДИТИ	НАТВЕРДИТИ
ДОПРОВОДИТИ	ОГОРОДИТИ	ПОДТВЕРДИТИ
ПОПРОВОДИТИ	СГОРОДИТИ	ПРИТВЕРДИТИ
ВСПРОВОДИТИ	ОТГОРОДИТИ	ПОТВЕРДИТИ
ВЫПРОВОДИТИ	ВЫГОРОДИТИ	ИСТВЕРДИТИ
СВЪТОВОДИТИ	ВВЫГОРОДИТИ	ОТТВЕРДИТИ
СВОДИТИ	ЗОРОДИТИ	ВСЕУТВЕРДИТИ
ОТВОДИТИ	СКОРОДИТИ	ПОУТВЕРДИТИ
ВЫВОДИТИ	ЗАСКОРОДИТИ	ВЫТВЕРДИТИ
ГОДИТИ	ПРИСКОРОДИТИ	ЗЛОСЕРДИТИ
ЛАГОДИТИ	ПОРОДИТИ	РАССЕРДИТИ
НЕГОДИТИ	ОТРОДИТИ	ГОРДИТИ
ИЗГОДИТИ	ОБУРОДИТИ	БУДИТИ
ПОИЗГОДИТИ	ОБЮРОДИТИ	РАЗБУДИТИ
ПРИГОДИТИ	ОБЪЮРОДИТИ	ВОЗБУДИТИ
ПОГОДИТИ	ЗАХОДИТИ	ПОБУДИТИ
ПРЕУГОДИТИ	НАХОДИТИ	ПРОБУДИТИ
БЛАГОУГОДИТИ	ИЗНАХОДИТИ	ГУДИТИ
ЗАШКОДИТИ	ПРИНАХОДИТИ	ПОГУДИТИ
ПЕРЕШКОДИТИ	ПОНАХОДИТИ	ЗУДИТИ
ПРЕШКОДИТИ	СНАХОДИТИ	КУДИТИ
ПОШКОДИТИ	ОБХОДИТИ1	ПОКУДИТИ
ОГОЛОДИТИ	ОБХОДИТИ2	ПРОКУДИТИ
ЗАХОЛОДИТИ	ВХОДИТИ	ИСПРОКУДИТИ
ОХОЛОДИТИ	НАДХОДИТИ	ИСКУДИТИ1
ПРОХОЛОДИТИ	ПРЕДХОДИТИ	ИСКУДИТИ2
ПЛОДИТИ	ПОДХОДИТИ	ОСКУДИТИ
НАПЛОДИТИ	ПЕРЕХОДИТИ1	ИССКУДИТИ
ПРЕПЛОДИТИ	ПЕРЕХОДИТИ2	ЛУДИТИ
ПРИПЛОДИТИ	ПРЕХОДИТИ1	БЛУДИТИ
РАСПЛОДИТИ	ПРЕХОДИТИ2	ЗАБЛУДИТИ
ОБЕСПЛОДИТИ	НИЗХОДИТИ	НАБЛУДИТИ
ПОДИТИ	ОБИХОДИТИ1	ИЗБЛУДИТИ
ОГОСПОДИТИ	ОБИХОДИТИ2	ВОЗБЛУДИТИ
РОДИТИ1	ПРЕДИХОДИТИ	ОБЛУДИТИ
РОДИТИ2	ПРИХОДИТИ	ПОБЛУДИТИ
НАРОДИТИ	ОХОДИТИ	ПРОБЛУДИТИ
БРОДИТИ	ДОХОДИТИ1	СБЛУДИТИ
ЗАБРОДИТИ1	ДОХОДИТИ2	МОСКОЛУДИТИ
ЗАБРОДИТИ2	МИМОХОДИТИ	ПОЛУДИТИ
ПЕРЕБРОДИТИ1	ПОХОДИТИ1	ВЫЛУДИТИ
ПЕРЕБРОДИТИ2	ПОХОДИТИ2	МУДИТИ
ПРЕБРОДИТИ	ПРОХОДИТИ	ЗАМУДИТИ
ИЗБРОДИТИ	РАСХОДИТИ	ПРЕМУДИТИ
ПРИБРОДИТИ	ИСХОДИТИ1	ПОМУДИТИ
ОБРОДИТИ	ИСХОДИТИ2	НУДИТИ

ЗАНУДИТИ	ПЕРЕРЯДИТИ	ЗАДОЛЖИТИ
ВНУДИТИ	РАЗРЯДИТИ	ПРЕДОЛЖИТИ
ИЗНУДИТИ	ИЗРЯДИТИ	ОДОЛЖИТИ
ПРИНУДИТИ	ПРИРЯДИТИ	ПРОДОЛЖИТИ
ПОНУДИТИ	ПОРЯДИТИ	ПОПРОДОЛЖИТИ
ПУДИТИ	ОТРЯДИТИ	МЖИТИ
ЗАПУДИТИ	ВЫРЯДИТИ	ЗАМЖИТИ
ПРИПУДИТИ	[РОТОЗЪИТИ]	ПРОТАМЖИТИ
ПРОПУДИТИ	КЛЕИТИ	ПОМЖИТИ
РАСПУДИТИ	НАКЛЕИТИ	ОЖИТИ
ИСПУДИТИ	ВКЛЕИТИ	БОЖИТИ
ОТПУДИТИ	ПОДКЛЕИТИ	ОБОЖИТИ
РУДИТИ	ПЕРЕКЛЕИТИ	ОУБОЖИТИ
ОРУДИТИ	ПРИКЛЕИТИ	ПОУБОЖИТИ
ПОРУДИТИ	ОКЛЕИТИ	ВЫБОЖИТИ
ПРУДИТИ	СКЛЕИТИ	ДОЖИТИ
ЗАПРУДИТИ	ВЫКЛЕИТИ	НЕДОЖИТИ
ОПРАПРУДИТИ	ПРЕИТИ	ЛОЖИТИ
ПОДПРУДИТИ	ЖИТИ	ЗАЛОЖИТИ
ПРИПРУДИТИ	ОБАЖИТИ	ИЗЗАЛОЖИТИ
РАСПРУДИТИ	ВАЖИТИ	ПОЗАЛОЖИТИ
ПРИТРУДИТИ	ПРЕВАЖИТИ	НАЛОЖИТИ
ПОТРУДИТИ	ЗАЖИТИ	ОБЛОЖИТИ
ЗАСУДИТИ	ПОКАЖИТИ	ВЛОЖИТИ1
ОБСУДИТИ	БЛАЖИТИ	ВЛОЖИТИ2
ВСУДИТИ	РАЗБЛАЖИТИ	ПРОТИВУВЛОЖИТИ
ПОДСУДИТИ	ВЛАЖИТИ	НАДЛОЖИТИ
ПРЕСУДИТИ	НАЖИТИ	ПРЕДЛОЖИТИ
ПРИСУДИТИ	ОБНАЖИТИ	ПОДЛОЖИТИ
ОСУДИТИ	ИЗОБНАЖИТИ	ПЕРЕЛОЖИТИ1
ПРАВОСУДИТИ	ВРАЖИТИ	ПЕРЕЛОЖИТИ2
БЛАГОСУДИТИ	ПОВРАЖИТИ	ЗАПЕРЕЛОЖИТИ
ДОСУДИТИ	ДРАЖИТИ	ПРЕЛОЖИТИ1
ПОСУДИТИ	РАЗДРАЖИТИ	ПРЕЛОЖИТИ2
РАССУДИТИ	ПОДРАЖИТИ	РАЗЛОЖИТИ
ПРЕДРАССУДИТИ	ПОДЖИТИ	ВЗЛОЖИТИ
БЛАГОРАССУДИТИ	СВЪЖИТИ	ИЗЛОЖИТИ
ПОРАССУДИТИ	ОСВЪЖИТИ	НИЗЛОЖИТИ
ПРОРАССУДИТИ	НАДЕЖИТИ	ПРЕДЪИЗЛОЖИТИ
ОТСУДИТИ	ОБНАДЕЖИТИ	ВОЗЛОЖИТИ
ЗАСТУДИТИ	Б'ВЛЪЖИТИ	ПРЕВОЗЛОЖИТИ
ПЕРЕСТУДИТИ	НАБ'ВЛЕЖИТИ	ПРИВОЗЛОЖИТИ
ИСТУДИТИ	ОМЕЖИТИ	ПРИЛОЖИТИ
ОСТУДИТИ	ПОМЪЖИТИ	ПОПРИЛОЖИТИ
ПРОСТУДИТИ	СМЕЖИТИ	ПРОТИВУПРИЛОЖИТИ
ИССТУДИТИ	ОТМЕЖИТИ	БОЛОЖИТИ
ВЫСТУДИТИ	НЪЖИТИ	ВОЛОЖИТИ
ОБХУДИТИ	ПЕРЕЖИТИ	НАВОЛОЖИТИ
ОХУДИТИ	ЗАМРЪЖИТИ	РАЗВОЛОЖИТИ
ПОЧУДИТИ	ПРЕЖИТИ	ОТВОЛОЖИТИ
ПОСТЫДИТИ	ОМЯТЕЖИТИ	ДОЛОЖИТИ1
ПРОЦЫДИТИ	РАЗДРОБЕЗЖИТИ	ДОЛОЖИТИ2
КЛЮДИТИ	ИЗЖИТИ	РУКОЛОЖИТИ
РЯДИТИ1	ВОЗЖИТИ	ПОЛОЖИТИ
РЯДИТИ2	ДВИЖИТИ	ПРЕДПОЛОЖИТИ
ЗАРЯДИТИ	ПОДВИЖИТИ	[ПРЕЖЕПОЛОЖИТИ]
НАРЯДИТИ	БЛИЖИТИ	РУКОПОЛОЖИТИ
ИЗНАРЯДИТИ	ПРИБЛИЖИТИ	ЗАКОНОПОЛОЖИТИ
ПОНАРЯДИТИ	НИЖИТИ	ПРОЛОЖИТИ
СНАРЯДИТИ	ПРИЖИТИ	СЛОЖИТИ
ОБРЯДИТИ	ДОЛЖИТИ1	ОТЛОЖИТИ
ПОДРЯДИТИ	ДОЛЖИТИ2	РУКУЛОЖИТИ

ВЫЛОЖИТИ	ВООРУЖИТИ	ИЗОБРАЗИТИ
НИЗЬЛОЖИТИ	ПРЕВООРУЖИТИ	ВООБРАЗИТИ
ИЗНЕМОЖИТИ	ПРУЖИТИ	ЗЛООБРАЗИТИ
ВОЗМОЖИТИ	ВПРУЖИТИ	ПРООБРАЗИТИ
ПЕРЕСМОЖИТИ	ПОПРУЖИТИ	НАДРАЗИТИ
ВНОЖИТИ	ИСТРУЖИТИ	РАЗДРАЗИТИ
ВСТРЕНОЖИТИ	ЗАТУЖИТИ	ВОЗДРАЗИТИ
МНОЖИТИ	НАТУЖИТИ	ПОДРАЗИТИ1
НАМНОЖИТИ	ОБНАТУЖИТИ	ПОДРАЗИТИ2
РАЗМНОЖИТИ	ПРИТУЖИТИ	ПРЕРАЗИТИ
ИЗОМНОЖИТИ	ОТУЖИТИ	РАЗРАЗИТИ
ПРЕУМНОЖИТИ	ПОТУЖИТИ	ИЗРАЗИТИ
ПОНОЖИТИ	ВОСТУЖИТИ	ВОЗРАЗИТИ
ПОЖИТИ	ОТСТУЖИТИ	ПРИРАЗИТИ
ВОРОЖИТИ	ОЧУЖИТИ	ОМРАЗИТИ
ЗАВОРОЖИТИ	ОТЧУЖИТИ	ПОРАЗИТИ
ОБВОРОЖИТИ	ОЩУЖИТИ	ПРОРАЗИТИ
ПОВОРОЖИТИ	ВЫЖИТИ	ОТРАЗИТИ
ПРОВОРОЖИТИ	ОБЛЖИТИ	ВЫРАЗИТИ
ДОРОЖИТИ1	КНЯЖИТИ	ОЖЕЛЪЗИТИ
ДОРОЖИТИ2	ОКНЯЖИТИ	ПЛЪЗИТИ
ЗАДОРОЖИТИ	ПРЯЖИТИ	СЛЕЗИТИ
ВЗДОРОЖИТИ	ПРИПРЯЖИТИ	ОСЛЕЗИТИ
ПРОДОРОЖИТИ	ИСПРЯЖИТИ	ПРОСЛЕЗИТИ
ВЫДОРОЖИТИ	ОБТЯЖИТИ	МЪЗИТИ
ПРОЖИТИ	ОТЯЖИТИ	ГРЕЗИТИ
ВСРОЖИТИ	ИЗГАЗИТИ	ВЗГРЪЗИТИ
ОСТРОЖИТИ	КАЗИТИ	ИЗРЪЗИТИ
ОБОСТРОЖИТИ	ПОКАЗИТИ	ИСЧЕЗИТИ
ВОНИЧТОЖИТИ	ПРОКАЗИТИ	ИЗИТИ
СЖИТИ	ОПРОКАЗИТИ	[ПРЕЖЕИЗИТИ]
ОТЖИТИ1	СКАЗИТИ1	ПРЪЗИТИ
ОТЖИТИ2	СКАЗИТИ2	БЛОДОЛИЗИТИ
ОНЕДУЖИТИ	РАСКАЗИТИ	НИЗИТИ
СДУЖИТИ	ИСКАЗИТИ	ОБНИЗИТИ
СЛУЖИТИ	ЛАЗИТИ	ПОДНИЗИТИ
ЗАСЛУЖИТИ	ЗАЛАЗИТИ	ПОНИЗИТИ
ПЕРЕСЛУЖИТИ	НАЛАЗИТИ	ПРОИЗИТИ
ДОСЛУЖИТИ	ВЛАЗИТИ	ПОХИЗИТИ
НЕДОСЛУЖИТИ	ПЕРЕЛАЗИТИ	ГОМЗИТИ
ПОСЛУЖИТИ	ПРЕЛАЗИТИ	НАНЗИТИ
ОТСЛУЖИТИ	ВЗЛАЗИТИ	ВОНЗИТИ
ВЫСЛУЖИТИ	ИЗЛАЗИТИ	ГОНЗИТИ
НУЖИТИ	ВОЗЛАЗИТИ	ПРОНЗИТИ
ИЗНУЖИТИ	ПРИЛАЗИТИ	ВОЗИТИ
РУЖИТИ1	ОПЛАЗИТИ	ЗАВОЗИТИ
РУЖИТИ2	ИСПЛАЗИТИ	НАВОЗИТИ1
РУЖИТИ3	СЛАЗИТИ1	НАВОЗИТИ2
ДРУЖИТИ1	СЛАЗИТИ2	НАВОЗИТИ3
ДРУЖИТИ2	ОТЛАЗИТИ	ИЗНАВОЗИТИ
ИЗДРУЖИТИ	ВЫЛАЗИТИ1	ПАВОЗИТИ
ПРИДРУЖИТИ	ВЫЛАЗИТИ2	ОБВОЗИТИ
ВОДРУЖИТИ	АЛМАЗИТИ	ВВОЗИТИ
ПОДРУЖИТИ1	ПРОАЛМАЗИТИ	ПОДВОЗИТИ
ПОДРУЖИТИ2	РАЗИТИ1	ПЕРЕВОЗИТИ
ПРОДРУЖИТИ	РАЗИТИ2	ПРЕВОЗИТИ
ОТДРУЖИТИ	ЗАРАЗИТИ	РАЗВОЗИТИ1
КРУЖИТИ	ИЗБРАЗИТИ	РАЗВОЗИТИ2
ОКРУЖИТИ	ОБРАЗИТИ1	ВЗВОЗИТИ
ОРУЖИТИ	ОБРАЗИТИ2	ИЗВОЗИТИ
ИЗОРУЖИТИ	ПРЕОБРАЗИТИ	ПРИВОЗИТИ
ОБОУРУЖИТИ	БЕЗОБРАЗИТИ	ПОВОЗИТИ

ПРОВОЗИТИ	ВАЛИТИ1	ВЫСКОБЛИТИ
СВОЗИТИ1	ВАЛИТИ2	ВЛИТИ
СВОЗИТИ2	ЗАВАЛИТИ	НАМАЛВЛИТИ
ПОСВОЗИТИ	НАВАЛИТИ	МГЛИТИ
ОТВОЗИТИ	ОБВАЛИТИ	ДЛИТИ
ВЫВОЗИТИ1	ВВАЛИТИ	МЕДЛИТИ
ВЫВОЗИТИ2	ПОДВАЛИТИ	ЗАМЕДЛИТИ
ПОЛОЗИТИ	ПЕРЕВАЛИТИ	ПОЗАМЕДЛИТИ
ВНОЗИТИ	ЗВАЛИТИ	ПЕРЕМЕДЛИТИ
ИЗНОЗИТИ	РАЗВАЛИТИ	ПРЕМЕДЛИТИ
ГОНОЗИТИ	ВЗВАЛИТИ	ИЗМЕДЛИТИ
ПРОНОЗИТИ	ИЗВАЛИТИ	ОМЕДЛИТИ
СНОЗИТИ	ПРИВАЛИТИ	ПОМЕДЛИТИ
ГРОЗИТИ	ПОВАЛИТИ	ПРОМЕДЛИТИ
ЗАГРОЗИТИ	ПРОВАЛИТИ	ПОДЛИТИ1
ВОЗГРОЗИТИ	ОПРОВАЛИТИ	ПОДЛИТИ2
ПРИГРОЗИТИ	СВАЛИТИ	ПРОДЛИТИ
ОГРОЗИТИ	ОТВАЛИТИ	ЗАМЪДЛИТИ
ПОГРОЗИТИ	ЗАХВАЛИТИ	ПРЕМЪДЛИТИ
МОРОЗИТИ	ПРИХВАЛИТИ	БЪЛИТИ
ЗАМОРОЗИТИ	БЛАГОХВАЛИТИ	ПОДБЪЛИТИ
ПЕРЕМОРОЗИТИ	ПОХВАЛИТИ	ОДЕВЕЛИТИ
ИЗМОРОЗИТИ	БЛАГОПОХВАЛИТИ	ИЗБЪЛИТИ
ПОМОРОЗИТИ	ИСХВАЛИТИ	ОБЪЛИТИ
ВЫМОРОЗИТИ	ВОСХВАЛИТИ	ПОБЪЛИТИ
ОТДЕРЗИТИ	ВЫВАЛИТИ	ПРОБЪЛИТИ
МЕРЗИТИ	ГАЛИТИ	ОТБЪЛИТИ
ОМЕРЗИТИ	ВДАЛИТИ	РАСКВЪЛИТИ
БОРЗИТИ	РАЖДАЛИТИ	РАСЦВЪЛИТИ
ОБУЗИТИ	ПОДАЛИТИ	ДЪЛИТИ
ВНУЗИТИ	ЖАЛИТИ1	ЗАДЪЛИТИ
СНУЗИТИ	ЖАЛИТИ2	НАДЪЛИТИ
ГРУЗИТИ	РАЖЖАЛИТИ	ОБДЪЛИТИ
ЗАГРУЗИТИ	РАЗЖАЛИТИ	ПЕРЕДЪЛИТИ
НАГРУЗИТИ	ПОЖАЛИТИ	ПРЕДЪЛИТИ
ВГРУЗИТИ	СЖАЛИТИ	ОПРЕДЪЛИТИ
ПЕРЕГРУЗИТИ	ЗАЛИТИ	ЗДЪЛИТИ
ОГРУЗИТИ	КАЛИТИ	РАЗДЪЛИТИ
ДОГРУЗИТИ	ЗАКАЛИТИ	ИЗДЪЛИТИ
НЕДОГРУЗИТИ	МАЛИТИ	ПРИДЪЛИТИ
ПОГРУЗИТИ	ОБМАЛИТИ	ПОДЪЛИТИ
СГРУЗИТИ	НАЛИТИ	ПРОДЪЛИТИ
ВЫГРУЗИТИ	ПАЛИТИ	СДЪЛИТИ
ВОДРУЗИТИ	ЗАПАЛИТИ	ОТДЪЛИТИ
ПРЕВЪЗИТИ	ПОДПАЛИТИ	ВЫДЪЛИТИ
МЕЛЪЗИТИ	ПРИПАЛИТИ	ОЖАЖЕЛИТИ
ПОЛЪЗИТИ	ОПАЛИТИ	ОБТЯЖЕЛИТИ
ВЯЗИТИ	ПОПАЛИТИ	ОТЯЖЕЛИТИ
СВЯЗИТИ	РАСПАЛИТИ	ОМЪЛИТИ
КНЯЗИТИ	ВОСПАЛИТИ	ПОМЪЛИТИ
ОБИТИ	ИССАЛИТИ	ОПОХМЕЛИТИ
ПРЕДИТИ	НАЧАЛИТИ	ОПЕПЕЛИТИ
ПРИИТИ	ПЕЧАЛИТИ	ИСПЕПЕЛИТИ
ИСПРИИТИ	ОПЕЧАЛИТИ	ПЕРЕЛИТИ
ВОСПРИИТИ	ПОПЕЧАЛИТИ	ПРЕЛИТИ
ПОЖИТИИТИ	ОБЛИТИ	ЗАСТРЪЛИТИ
КИТИ	СКОБЛИТИ	НАСТРЪЛИТИ
ЛИТИ	НАСКОБЛИТИ	ВСТРЪЛИТИ
ЗАКАБАЛИТИ	ПОДСКОБЛИТИ	ПОДСТРЪЛИТИ
ПОЗАКАБАЛИТИ	ПЕРЕСКОБЛИТИ	ПЕРЕСТРЪЛИТИ
ОКАБАЛИТИ	ОСКОБЛИТИ	ДОСТРЪЛИТИ
ПОКАБАЛИТИ	ОТСКОБЛИТИ	ПОСТРЪЛИТИ

ПРОСТРЪЛИТИ	БЛАГОВОЛИТИ	МЫСЛИТИ
РАССТРЪЛИТИ	ОТБЛАГОВОЛИТИ	ЗАМЫСЛИТИ
ИССТРЪЛИТИ	ДОВОЛИТИ	НАМЫСЛИТИ
ОТСТРЪЛИТИ	ЗДОВОЛИТИ	ОБМЫСЛИТИ
ВЫСТРЪЛИТИ	ИЗДОВОЛИТИ	ПЕРЕМЫСЛИТИ
СЕЛИТИ	СДОВОЛИТИ	ПРЕМЫСЛИТИ
НАСЕЛИТИ	ПОВОЛИТИ	РАЗМЫСЛИТИ
ВСЕЛИТИ	КРОВОЛИТИ	ПОРАЗМЫСЛИТИ
ОБЕСЕЛИТИ	ГОЛИТИ1	ИЗМЫСЛИТИ
ВЕСЕЛИТИ	ГОЛИТИ2	ПРОИЗМЫСЛИТИ
ОБВЕСЕЛИТИ	ИЗГЛАГОЛИТИ	ПРОИЗМЫСЛИТИ
ПОДВЕСЕЛИТИ	ОГОЛИТИ	ВОЗМЫСЛИТИ
ВОЗВЕСЕЛИТИ	ЗАДОЛИТИ	ПРИМЫСЛИТИ
ОВЕСЕЛИТИ	КОДОЛИТИ	ОМЫСЛИТИ
ПРЕСЕЛИТИ	ЗОЛИТИ	ДВОМЫСЛИТИ
ПОСЕЛИТИ	КОЛИТИ	БЛАГОМЫСЛИТИ
ИССЕЛИТИ	ЗАКОЛИТИ	ДОМЫСЛИТИ
ОТСЕЛИТИ	НАКОЛИТИ	НЕДОМЫСЛИТИ
ПЕРЕСТЕЛИТИ	ОКОЛИТИ	ВЕЛИКОМЫСЛИТИ
ПРИЦЪЛИТИ	РАСКОЛИТИ	ВЫСОКОМЫСЛИТИ
ИСЦЪЛИТИ	МОЛИТИ	ЗЛОМЫСЛИТИ
ЗАЗЛИТИ	КРАМОЛИТИ	СМЪРЕНОМЫСЛИТИ
РАЗЛИТИ	ВСКРАМОЛИТИ	ЕДИНОМЫСЛИТИ
ВЗЛИТИ	ПРЕМОЛИТИ	ПООМЫСЛИТИ
ИЗЛИТИ	ВЗМОЛИТИ	ПОМЫСЛИТИ
ВОЗЛИТИ	ИЗМОЛИТИ	ИСПОМЫСЛИТИ
ИЖГИЛИТИ	ПОМОЛИТИ1	ДОБРОМЫСЛИТИ
НАЖИЛИТИ	ПОМОЛИТИ2	ПРОМЫСЛИТИ
ОЖИЛИТИ1	СКРОМОЛИТИ	НАПРОМЫСЛИТИ
ОЖИЛИТИ2	КОРОМОЛИТИ	ПОПРОМЫСЛИТИ
МИЛИТИ	СКОРОМОЛИТИ	СМЫСЛИТИ
ПРИМИЛИТИ	ВСКРОМОЛИТИ	НЕСМЫСЛИТИ
ЗАКРИЛИТИ	СМОЛИТИ	ОТМЫСЛИТИ
ОКРИЛИТИ	ЗАСМОЛИТИ	НИЗУМЫСЛИТИ
РАСКРИЛИТИ	ОСМОЛИТИ	ВЫМЫСЛИТИ
ВОСКРИЛИТИ	ПОСМОЛИТИ	ИСПРЯСЛИТИ
НАСИЛИТИ	ВЫСМОЛИТИ	ЗАТЛИТИ
ИЗНАСИЛИТИ	ОТМОЛИТИ	СВЪТЛИТИ
ПОНАСИЛИТИ	ПОЛИТИ	ПРОСВЪТЛИТИ
ПРЕСИЛИТИ	РАСПОЛИТИ	ОТСВЪТЛИТИ
ОСИЛИТИ	ВОСПОЛИТИ	РАСПЕТЛИТИ
РАССИЛИТИ	ПРОЛИТИ	ПРИТЛИТИ
ОБЕССИЛИТИ	НАСОЛИТИ	ОТЛИТИ1
ИССИЛИТИ	ПРАСОЛИТИ	ОТЛИТИ2
ВЫСИЛИТИ	ОБОСОЛИТИ	РАСТЛИТИ
ПОХИЛИТИ	ПЕРЕСОЛИТИ	ИСТЛИТИ
ОЗЕМИТИ	ОСОЛИТИ	КАРАУЛИТИ
ПОМЛИТИ	НЕДОСОЛИТИ	ПОДКАРАУЛИТИ
ВОЛИТИ	ПОСОЛИТИ	ПРИМУЛИТИ
НЕВОЛИТИ	РАССОЛИТИ	ПОСУЛИТИ
ЗАНЕВОЛИТИ	РАСЪСОЛИТИ	ИСПОСУЛИТИ
ИЗНЕВОЛИТИ	ЗАТЕПЛИТИ	ВЫПОСУЛИТИ
ПРИНЕВОЛИТИ	СВЕРЛИТИ	РАССУЛИТИ
ПОНЕВОЛИТИ	ПРОСВЕРЛИТИ	ОТСУЛИТИ
ЗВОЛИТИ	ВЫСВЕРЛИТИ	ВЫСУЛИТИ
ИЗВОЛИТИ1	ОРЛИТИ	ОХУЛИТИ
ИЗВОЛИТИ2	ЗАОРЛИТИ	ПОХУЛИТИ
БЛАГОИЗВОЛИТИ	СЛИТИ	РАСХУЛИТИ
ПОИЗВОЛИТИ	ЗАМАСЛИТИ	ИСХУЛИТИ
ПРОИЗВОЛИТИ	НАМАСЛИТИ	ВЪПИТИ
ДОЗВОЛИТИ	ОКРИСЛИТИ	НАМЪЛИТИ
ПОЗВОЛИТИ	ИСЧИСЛИТИ	ОМЪЛИТИ

ЗАПЫЛИТИ	НАКОРМИТИ	БАСУРМАНИТИ
ПРОПЫЛИТИ	ВКОРМИТИ	ОБАСУРМАНИТИ
РАСКРЫЛИТИ	ПОДКОРМИТИ	ОБОСУРМАНИТИ
ПОМЪДЪЛИТИ	ПЕРЕКОРМИТИ	БУСУРМАНИТИ
ОТПЪЦЪЛИТИ	ПРЕКОРМИТИ	ОБУСУРМАНИТИ
ВЯЛИТИ	ПРИКОРМИТИ1	ПОБУСУРМАНИТИ
ПРОВЯЛИТИ	ПРИКОРМИТИ2	СМАНИТИ
ВЫВЯЛИТИ	ОКОРМИТИ1	ОТМАНИТИ
РАСПЯЛИТИ	ОКОРМИТИ2	ВЫМАНИТИ
ЗАСРАМИТИ	ОКОРМИТИ3	МУСУЛЬМАНИТИ
ОСРАМИТИ	ПОКОРМИТИ	РАНИТИ
ПОСРАМИТИ	ПРОКОРМИТИ	БРАНИТИ
ПОСТРАМИТИ	СКОРМИТИ	ИЗБРАНИТИ
МУРАМИТИ	ВСКОРМИТИ	ВОЗБРАНИТИ
ОНЪМИТИ	ИСКОРМИТИ	ПОВОЗБРАНИТИ
ПРЪМИТИ	ОТКОРМИТИ	ПРИБРАНИТИ
ВСТРЕМИТИ	ВЫКОРМИТИ	ОБРАНИТИ1
ЗАЩЕМИТИ	ПОДСУРМИТИ	ОБРАНИТИ2
НАЗМИТИ	БАСМИТИ	ПОБРАНИТИ
ПОХРИЗМИТИ	НАБАСМИТИ	ОТБРАНИТИ
ПОСХИМИТИ	ИЗБАСМИТИ	ВЫБРАНИТИ
ОЗНАЙМИТИ	ВЫБАСМИТИ	ГРАНИТИ
КЛЕЙМИТИ	РАСКОСМИТИ	ЗАГРАНИТИ
ИЗЗАКЛЕЙМИТИ	ЗАТМИТИ	НАГРАНИТИ
НАКЛЕЙМИТИ	ПОТМИТИ	РАЗГРАНИТИ
ОСВЪДОМИТИ	ПРЕУМИТИ	ИЗГРАНИТИ
ЛОМИТИ	РАЗУМИТИ	ОГРАНИТИ
ЗАЛОМИТИ	ОБРАЗУМИТИ	ПОГРАНИТИ
НАЛОМИТИ	ВРАЗУМИТИ	ОТГРАНИТИ
ОБЛОМИТИ	ВЗРАЗУМИТИ	ПЕРЕРАНИТИ
НАДЛОМИТИ	ПРОРАЗУМИТИ	ИСПЕРЕРАНИТИ
ПОДЛОМИТИ	ИЗБЕЗУМИТИ	ИЗРАНИТИ
ПЕРЕЛОМИТИ	ГЛУМИТИ	ПОРАНИТИ1
ПРЕЛОМИТИ	ВЫСОКОУМИТИ	ПОРАНИТИ2
РАЗЛОМИТИ	ЕДИНОУМИТИ	ПРЕСТРАНИТИ
ВЗЛОМИТИ	ПРЯМИТИ	ПРОСТРАНИТИ
ИЗЛОМИТИ	ВПРЯМИТИ	РАСПРОСТРАНИТИ
ПРИЛОМИТИ	ИСПРЯМИТИ	ВОСПРОСТРАНИТИ
ПОЛОМИТИ	ОБОЛВАНИТИ	ПОШАФРАНИТИ
ПРОЛОМИТИ	ДУВАНИТИ	ПРИХРАНИТИ
СЛОМИТИ	РАЗДУВАНИТИ	ПОХРАНИТИ
ОТЛОМИТИ	ПОГАНИТИ	ГОРТАНИТИ
ПОУЛОМИТИ	ОПОГАНИТИ	ОТАРХАНИТИ
ВЫЛОМИТИ	ИСПОГАНИТИ	ОТОРХАНИТИ
ГРОМИТИ	ИЗЗИЗАНИТИ	ВНИТИ
РАЗГРОМИТИ	РАСЧЕКАНИТИ	РАВНИТИ
ОГРОМИТИ	ИСЧЕКАНИТИ	ИЗРАВНИТИ
ПОГРОМИТИ	ВЫЧЕКАНИТИ	ПРЕДВНИТИ
ОТГРОМИТИ	ПЫСКАНИТИ	РЕВНИТИ
ОСОРОМИТИ	ПЛАНИТИ	ПРЕВНИТИ
ПОСОРОМИТИ	МАНИТИ	ПРИВНИТИ
ИССОРОМИТИ	ВАТАМАНИТИ	РОВНИТИ
ОХРОМИТИ	ВЫШАМАНИТИ	ОБРОВНИТИ
ПОХРОМИТИ	ОБМАНИТИ	ГНИТИ
ПОСОМИТИ	ВМАНИТИ	ЗАГНИТИ
ЗАТОМИТИ	ПЕРЕМАНИТИ	ОБГНИТИ
ПРИТОМИТИ	ИЗМАНИТИ	ПОДГНИТИ
ПОТОМИТИ	ПРИМАНИТИ	ПЕРЕГНИТИ
КОРТОМИТИ	ОБАСУЛМАНИТИ	ИЗГНИТИ
ИСТОМИТИ	ОБОСУЛМАНИТИ	ПРИГНИТИ
КОРМИТИ1	ПОМАНИТИ	ОГНИТИ
КОРМИТИ2	ПРОМАНИТИ	ПООГНИТИ

ПОГНИТИ	ПРИМЪНИТИ2	ВИНИТИ
ПРОГНИТИ	ОМЪНИТИ	ОБВИНИТИ
СГНИТИ	ПОМЪНИТИ	ОБЕЗВИНИТИ
ОТГНИТИ	ПРОМЪНИТИ	ИЗВИНИТИ
ПОГУТНИТИ	ИСПРОМЪНИТИ	ПОЛОВИНИТИ
ПОЛУТНИТИ	СМЪНИТИ	ПОВИНИТИ
ВЫГНИТИ	ОТМЪНИТИ	СВИНИТИ
ЗАДНИТИ	ИГУМЕНИТИ	ЕДИНИТИ
ОСАДНИТИ	ВЫМЪНИТИ	ПРИЕДИНИТИ
ИССАДНИТИ	КОРЕНИТИ	ВЪЕДИНИТИ
[ПРАЗДНИТИ]	ВКОРЕНИТИ	ЗАКЛИНИТИ
ИСПРАЗДНИТИ	СКОРЕНИТИ	ВКЛИНИТИ
ОСЛОБОДНИТИ	ИСКОРЕНИТИ	[МИНИТИ]
НАВОДНИТИ	ВЫКОРЕНИТИ	ВВОИНИТИ
ПОДНИТИ	ПРЕСЪНИТИ	ПРИСИНИТИ
ВЪНИТИ	ОСЪНИТИ	ПОСИНИТИ
ПОЗВЕНИТИ	ПОСЪНИТИ	НАЧИНИТИ
ЖЕНИТИ	ЗАТЪНИТИ	ВЧИНИТИ
ОБЖЕНИТИ	ЗАСТЪНИТИ	ПОДЧИНИТИ
ПЕРЕЖЕНИТИ	ПРИСТЪНИТИ	ПЕРЕЧИНИТИ
ОЖЕНИТИ	ОСТЪНИТИ	ПРИЧИНИТИ
ЛЪНИТИ	ОБЦЪНИТИ	ОЧИНИТИ
ОБЛЪНИТИ	ОЦЪНИТИ	ПОЧИНИТИ
ОЧЕРВЛЕНИТИ	[НЕДОЦЪНИТИ]	ПЕРЕПОЧИНИТИ
ЗЕЛЕНИТИ	ПОЦЪНИТИ	ИСПОЧИНИТИ
ОЗЕЛЕНИТИ	ИСПЦЪНИТИ	РАСЧИНИТИ
ПОЗЕЛЕНИТИ	ОТЦЕНИТИ	ИСЧИНИТИ
ПЛЪНИТИ	МИШЕНИТИ	ОТЧИНИТИ
ЗАПЛЪНИТИ	ПРИМИШЕНИТИ	ПРЕДУЧИНИТИ
ОПЛЪНИТИ	ДРАЖНИТИ	ПОУЧИНИТИ
ПОПЛЪНИТИ	РАЗДРАЖНИТИ	КРУЧИНИТИ
РАСПЛЪНИТИ	ИСПРАЖНИТИ	ПОКРУЧИНИТИ
ВСПЛЪНИТИ	КАЗНИТИ	РАСКРУЧИНИТИ
ИСПЛЪНИТИ	ПРИКАЗНИТИ	ВЫЧИНИТИ
ОТПЛЪНИТИ	ОКАЗНИТИ	ИЩИНИТИ
ВЫПЛЪНИТИ	ПОКАЗНИТИ	ПОЛНИТИ
МЪНИТИ1	СКАЗНИТИ	НАПОЛНИТИ
МЪНИТИ2	ИСКАЗНИТИ	ИЗНАПОЛНИТИ
МЪНИТИ3	БЛАЗНИТИ	ПОНАПОЛНИТИ
ЗАМЪНИТИ	ПРЕБЛАЗНИТИ	ПЕРЕПОЛНИТИ
ОКАМЕНИТИ	ОБЛАЗНИТИ	ДОПОЛНИТИ
НАМЪНИТИ1	ДРАЗНИТИ	ПОПОЛНИТИ
НАМЪНИТИ2	РАЗДРАЗНИТИ	ИСПОЛНИТИ
ЗНАМЕНИТИ	ВЗДРАЗНИТИ	МНИТИ
НАЗНАМЕНИТИ	ИСПРАЗНИТИ	ОТЕМНИТИ
ОЗНАМЕНИТИ	ПОЖИЗНИТИ	ПОТЕМНИТИ
ОБМЪНИТИ	СЖИЗНИТИ	ВОЗМНИТИ
ВМЪНИТИ	НАТРИЗНИТИ	ПОМНИТИ
ПРИВМЪНИТИ	РОЗНИТИ	ЗАПОМНИТИ
ПОДМЪНИТИ	РАЗРОЗНИТИ	ПОЗАПОМНИТИ
НАБРЪМЕНИТИ	ПОРОЗНИТИ	НАПОМНИТИ
ОБРЕМЕНИТИ	ОПОРОЗНИТИ	ПРЕПОМНИТИ1
ПОВРЕМЕНИТИ	ИСПОРОЗНИТИ	ПРЕПОМНИТИ2
ИЗВЕРЕМЕНИТИ	ИСПРОЗНИТИ	ПРИПОМНИТИ
ПЕРЕМЪНИТИ	НАПОРЗНИТИ	ПОПОМНИТИ
ПРЕМЪНИТИ	ПОГРУЗНИТИ	ВСПОМНИТИ
ОБСЪМЕНИТИ	НАПОРЪЗНИТИ	ИСПОМНИТИ
ОСЪМЕНИТИ	НАТРЪЗНИТИ	ОЧЕРМНИТИ
РАЗМЪНИТИ	ГРЯЗНИТИ	ПРЕУМНИТИ
ИЗМЪНИТИ	НАГРЯЗНИТИ	ОТЪМНИТИ
ВОИМЕНИТИ	ИЗГРЯЗНИТИ	ОСВОБОНИТИ
ПРИМЪНИТИ1	ОБИНИТИ	ОСЛОБОНИТИ



ВЫСЛОБОНИТИ	БОРОНИТИ1	ОБЛАТЫНИТИ
ЗЛАВОНИТИ	БОРОНИТИ2	ПОЛАТЫНИТИ
ОБВОНИТИ	ЗАБОРОНИТИ	ОБТЫНИТИ
ЗВОНИТИ	ПЕРЕБОРОНИТИ	ПЕРЕТЫНИТИ
ЗАВОНИТИ	ВЗБОРОНИТИ	ОТЫНИТИ
ИЗВОНИТИ	ВОЗБОРОНИТИ	СИЛЬНИТИ
ВОЗВОНИТИ	ОБОРОНИТИ	РАССИЛЬНИТИ
ПОЗВОНИТИ	ПООБОРОНИТИ	ОЛОВЯНИТИ
ПРОЗВОНИТИ	ПОБОРОНИТИ	ОКАМЯНИТИ
СЗВОНИТИ	ПРОБОРОНИТИ	ПРИРУМЯНИТИ
ВЫЗВОНИТИ	ВЫБОРОНИТИ	ОБСЪМЪЯНИТИ
ОБЛАГОВОНИТИ	КОРОНИТИ	ОСЪМЪЯНИТИ
ЗЛОВОНИТИ	ПОРОНИТИ	БОИТИ
ГОНИТИ	ПРОРОНИТИ	НАБОИТИ
ЗАГОНИТИ	ПРИХОРОНИТИ	ОБНАБОИТИ
НАГОНИТИ	ОХОРОНИТИ	ПЕРЕДВОИТИ
ВГОНИТИ	ПОХОРОНИТИ	РАЗДВОИТИ
НАДГОНИТИ	РАСХОРОНИТИ	СДВОИТИ
ПЕРЕГОНИТИ	ПОУХОРОНИТИ	СВОИТИ
РАЗГОНИТИ	ВЫРОНИТИ	ПРИСВОИТИ
ИЗГОНИТИ	СКОПНИТИ	ОСВОИТИ
ВОЗГОНИТИ	[РНИТИ]	ПРИУСВОИТИ
ПРИГОНИТИ	СКВЕРНИТИ	ОГОИТИ
ДОГОНИТИ	ЗАСКВЕРНИТИ	ДОИТИ1
ПОГОНИТИ	ПРЕСКВЕРНИТИ	ДОИТИ2
ПРОГОНИТИ	ОСКВЕРНИТИ	НАДОИТИ
СГОНИТИ	ПОСКВЕРНИТИ	ЗДОИТИ
ОТГОНИТИ	ДЕРНИТИ	ИЗДОИТИ
ПООТГОНИТИ	ЗАДЕРНИТИ	ВОЗДОИТИ
НАСУТГОНИТИ	ПОДЕРНИТИ	ОДОИТИ
ВЫГОНИТИ	ОЧЕРНИТИ	ПОДОИТИ1
ЗАКОНИТИ	ПОЧЕРНИТИ	ПОДОИТИ2
ВЗАКОНИТИ	ИСЧЕРНИТИ	ОТДОИТИ
БЕЗЗАКОНИТИ	ВЫЧЕРНИТИ	ВЫДОИТИ
ПРОУЗАКОНИТИ	ОКОРНИТИ	ПОКОИТИ
КЛОНИТИ	СНИТИ	ПРЕПОКОИТИ
НАКЛОНИТИ	БАСНИТИ	ИСПОКОИТИ
ПОДКЛОНИТИ	ПЕРВЪСНИТИ	ПРЕУПОКОИТИ
ПРЕКЛОНИТИ	ЗАТЪСНИТИ	МИМОИТИ
ПРИКЛОНИТИ	ПОТЪСНИТИ	ГНОИТИ
ПОКЛОНИТИ	ИСТЪСНИТИ	ЗАГНОИТИ
СКЛОНИТИ	ОТТЪСНИТИ	НАГНОИТИ
ВОСКЛОНИТИ	ОПРИСНИТИ	ИЗГНОИТИ
ОТКЛОНИТИ	ОТПРИСНИТИ	ПРИГНОИТИ
ВЫКЛОНИТИ	КОСНИТИ	ОГНОИТИ
ПОЛОНИТИ	ОКЛОСНИТИ	СГНОИТИ
ПОПОЛОНИТИ	НИЗЪСНИТИ	ПОУГНОИТИ
ОТПОЛОНИТИ	ИЗЪЯСНИТИ	ЗНОИТИ
ПЛОНИТИ	ИСТНИТИ	РАЗНОИТИ
ЗАСЛОНИТИ	ПЯТНИТИ	ОЗНОИТИ
ПРИСЛОНИТИ	ОПЯТНИТИ	ПОИТИ1
ОСЛОНИТИ	ПОТУНИТИ	ПОИТИ2
ПОСЛОНИТИ	ВСЧУНИТИ	ЗАПОИТИ
ОСПОНИТИ	КОЩУНИТИ	НАПОИТИ
КУПОНИТИ	ИСПРАХНИТИ	ПРЕДПОИТИ
СКУПОНИТИ	ПОЛИЧНИТИ	ПОДПОИТИ
РОНИТИ	ОПОЛИЧНИТИ	ПЕРЕПОИТИ
ЗАРОНИТИ	МУЧНИТИ	ПРЕДИПОИТИ
БРОНИТИ	ПРЪВЪНИТИ	ОПОИТИ
ОБРОНИТИ	ВЫНИТИ	ДОПОИТИ
ВОБРОНИТИ	ДЫНИТИ	ПОПОИТИ
ИЗРОНИТИ	ЗАТЫНИТИ	РАСПОИТИ

ВСПОИТИ	ПЕРЕПИТИ	ЗАТОПИТИ2
КРОИТИ	КРЪПИТИ	ЗАТОПИТИ3
ПОДКРОИТИ	ЗАКРЪПИТИ	ПОНАТОПИТИ
ПЕРЕКРОИТИ	ПОДКРЪПИТИ	ПОДТОПИТИ
ПРИКРОИТИ	ПЕРЕКРЪПИТИ	ПЕРЕТОПИТИ1
ОКРОИТИ	ПРИКРЪПИТИ	ПЕРЕТОПИТИ2
ПРОКРОИТИ	ОКРЪПИТИ	ПРИТОПИТИ
СКРОИТИ	ПОКРЪПИТИ	ОТОПИТИ
РАСКРОИТИ	СКРЪПИТИ	ПОТОПИТИ
ИСКРОИТИ	ВСКРЪПИТИ	РАСТОПИТИ
ОТКРОИТИ	ИСКРЪПИТИ	ИСТОПИТИ1
ВЫКРОИТИ	ПРЕУКРЪПИТИ	ИСТОПИТИ2
ПРОИТИ	ПОУКРЪПИТИ	ОТТОПИТИ
РАСТРОИТИ	ЗАЦЪПИТИ	ВЫТОПИТИ
ПРЕДСТРОИТИ	ПОДЦЪПИТИ	ОХОПИТИ
ПЕРЕСТРОИТИ1	ПРИЦЪПИТИ	ИСПИТИ
ПЕРЕСТРОИТИ2	ОЦЪПИТИ1	ОТПИТИ
ПРЕСТРОИТИ	ОЦЪПИТИ2	КУПИТИ
ПРИСТРОИТИ	ПОЦЪПИТИ	ЗАКУПИТИ
ОСТРОИТИ	ПРОЦЪПИТИ	НАКУПИТИ1
ДОСТРОИТИ	РАСЦЪПИТИ	НАКУПИТИ2
ПОСТРОИТИ	ИСЦЪПИТИ	ПОДКУПИТИ
РОСТРОИТИ	ПРИСЦЪПИТИ	ПЕРЕКУПИТИ
РАССТРОИТИ	ЗАЧЕПИТИ	ПРИКУПИТИ
ОТСТРОИТИ	ОЧЕПИТИ	ОКУПИТИ
ПРЕДУСТРОИТИ	ВЩЕПИТИ	ПРИСОВОКУПИТИ
[ПРЕЖДЕУСТРОИТИ]	РАСЩЕПИТИ	ДОКУПИТИ
ПРИУСТРОИТИ	ОТЩЕПИТИ	НЕДОКУПИТИ
БЛАГОУСТРОИТИ	ПРИЛИПИТИ	ПОКУПИТИ
ПОУСТРОИТИ	ОСТОЛПИТИ	СКУПИТИ1
ДОСТОИТИ1	ВОПИТИ	СКУПИТИ2
ДОСТОИТИ2	ЗАВОПИТИ	РАСКУПИТИ
НЕДОСТОИТИ	ВЗВОПИТИ	ИСКУПИТИ
ПИТИ	ПРОВОПИТИ	ОТКУПИТИ
НАКВАПИТИ	ДОПИТИ	ВЫКУПИТИ
ПОВАПИТИ	ВОЗОПИТИ	ЛУПИТИ
ЗАПИТИ	ПРОВОЗОПИТИ	НАЛУПИТИ
КАПИТИ	КОПИТИ	ОБЛУПИТИ
НАКАПИТИ	НАКОПИТИ	ПОДЛУПИТИ
НАПИТИ	СКОПИТИ1	ИЗЛУПИТИ
ОСАРАПИТИ	СКОПИТИ2	ВОЗЛУПИТИ
ОСАПИТИ	ЕПИСКОПИТИ	ОЛУПИТИ
ИССАПИТИ	ПОСКОПИТИ	РАСКОЛУПИТИ
ОХАПИТИ	ОХОЛОПИТИ	ВЫКОЛУПИТИ
ВОСХАПИТИ	ПОХОЛОПИТИ	ПОЛУПИТИ
ПОДПИТИ	ПОПИТИ	СЛУПИТИ
ПРЕЖЕПИТИ	КРОПИТИ	ВЫЛУПИТИ
РАСКЪПИТИ	ПРИКРОПИТИ	ОКРУПИТИ
ЛЪПИТИ	ОКРОПИТИ	СКРУПИТИ
ЗАЛЪПИТИ	ПОКРОПИТИ	ОСТРУПИТИ
ОБЛЪПИТИ	РАСКРОПИТИ	ПРИШРУПИТИ
ВЛЪПИТИ	ИСКРОПИТИ1	ПОСУПИТИ
ПРИЛЪПИТИ	ИСКРОПИТИ2	ПРЕТУПИТИ
КЛЕПИТИ1	ВОСКРОПИТИ	ПРИТУПИТИ
КЛЕПИТИ2	НАВОРОПИТИ	ПОТУПИТИ
СЛЪПИТИ1	ОСОРОПИТИ	ЗАСТУПИТИ
СЛЪПИТИ2	ЗАТОРОПИТИ	НАСТУПИТИ
СЛЪПИТИ3	ПРОПИТИ	ОБСТУПИТИ
ЗАСЛЪПИТИ	ИСПРОПИТИ	ВСТУПИТИ
ОСЛЪПИТИ	ЗАСТРОПИТИ	ПРЕДСТУПИТИ
ИССЛЪПИТИ	ПОСТРОПИТИ	ПОДСТУПИТИ
ОТЛЪПИТИ	ЗАТОПИТИ1	ПЕРЕСТУПИТИ

ПРЕСТУПИТИ1	ПЕРЕЖАРИТИ	ИЗВЪРИТИ
ПРЕСТУПИТИ2	ИЗЖАРИТИ	ВОЗВЪРИТИ
ОБИСТУПИТИ	ЗАМЖАРИТИ	ПРИВЪРИТИ
ПРИСТУПИТИ	ПОМЖАРИТИ	ПОВЪРИТИ
ОСТУПИТИ1	ЗАРИТИ	ВОСЧЕТВЕРИТИ
ОСТУПИТИ2	ОЗАРИТИ1	ИЗУВЪРИТИ
ВОСТУПИТИ	ОЗАРИТИ2	МЪРИТИ
ДОСТУПИТИ	ЗЛАТОЗАРИТИ	ЗАМЪРИТИ
ПОСТУПИТИ	КАРИТИ	НАМЪРИТИ
ПРОСТУПИТИ	ПАРИТИ1	ЗЕМЛЕМЪРИТИ
ИССТУПИТИ	ПАРИТИ2	ПЕРЕМЪРИТИ
ОТСТУПИТИ	ЗАПАРИТИ	ПРЕМЪРИТИ
ПООТСТУПИТИ	НАДПАРИТИ	ЛИЦЕМЪРИТИ
ПОУСТУПИТИ	ПЕРЕПАРИТИ	ПОЛИЦЕМЪРИТИ
ВЫСТУПИТИ	ПРЕПАРИТИ	РАЗМЪРИТИ
ПОВЫСТУПИТИ	ПОПАРИТИ1	ПОРАЗМЪРИТИ
ВЫПИТИ	ПОПАРИТИ2	ИЗМЪРИТИ
ОСЪПИТИ	ПРОПАРИТИ	ВОЗМЪРИТИ
ОБАРИТИ	ИСПАРИТИ	ПРИМЪРИТИ
ВАРИТИ1	ВОСПАРИТИ	КРИВОМЪРИТИ
ВАРИТИ2	ОТПАРИТИ	ДОМЪРИТИ
ЗАВАРИТИ	ВЫПАРИТИ	НЕДОМЪРИТИ
НАВАРИТИ1	ИЗМЪГАРИТИ	ЗЕМНОМЪРИТИ
НАВАРИТИ2	КАНФАРИТИ	СМЪРИТИ1
ОБВАРИТИ	РАСКАНФАРИТИ	СМЪРИТИ2
ПРЕДВАРИТИ	КОНФАРИТИ	ОТМЪРИТИ
ПОДПРЕДВАРИТИ	РОСКОНФАРИТИ	ПРОТИВУМЪРИТИ
ПОДВАРИТИ	ВОЦАРИТИ	ВЫМЪРИТИ
ПРЕЖДЕВАРИТИ	НАШАРИТИ	ПОВЫМЪРИТИ
ПРЕЖЕВАРИТИ	БРИТИ	ПЕРИТИ
ПЕРЕВАРИТИ	ОХРАБРИТИ	НАПЕРИТИ
РАЗВАРИТИ	ПОДБРИТИ	ВПЕРИТИ
ВЗВАРИТИ	СЕРЕБРИТИ	ОПЕРИТИ
ИЗВАРИТИ	ПОСЕРЕБРИТИ	ВОСПЕРИТИ
ПРЕДИВАРИТИ	ЫСЕРЕБРИТИ	ОТПЕРИТИ
ПОВАРИТИ	ИССЕРЕБРИТИ	ОБТЕРИТИ
ПРОВАРИТИ	ОБРИТИ1	[СЛИВОТЕРИТИ]
ОТОВАРИТИ	ОБРИТИ2	МАСТЕРИТИ
СВАРИТИ1	ДОБРИТИ	ОДЕСЯТЕРИТИ
СВАРИТИ2	ПРЕДОБРИТИ	ПОХЪРИТИ
СВАРИТИ3	ИЗДОБРИТИ	ПОАЗРИТИ
ПОСВАРИТИ	ПРИДОБРИТИ	ПОДЪРИТИ
ОТВАРИТИ	ОДОБРИТИ	ПРЕЗРИТИ
ВЫВАРИТИ	СДОБРИТИ	ВОЗЗРИТИ
ДАРИТИ	ПОБРИТИ	ПРИЗРИТИ
НАДАРИТИ	ПРОБРИТИ	ОБОЗРИТИ
ОБДАРИТИ	ВЫБРИТИ	ВОЗРИТИ
ВДАРИТИ	СНАВРИТИ	ДОЗРИТИ
ИЗДАРИТИ	БАГРИТИ1	ПОДОЗРИТИ
ВОЗДАРИТИ	БАГРИТИ2	ПРОЗРИТИ
ОДАРИТИ	ОБАГРИТИ	БОМБАРДИРИТИ
БЛАГОДАРИТИ	ВНАДРИТИ	МИРИТИ
ПРЕБЛАГОДАРИТИ	МУДРИТИ	ЗАМИРИТИ
ВОЗБЛАГОДАРИТИ	ПЕРЕМУДРИТИ	ВМИРИТИ1
ОБЛАГОДАРИТИ	ПРЕМУДРИТИ	ВМИРИТИ2
ПОБЛАГОДАРИТИ	ЛЮБОМУДРИТИ	ИЗМИРИТИ
ПОДАРИТИ	ВЫСОКОМУДРИТИ	ПРИМИРИТИ
ОТДАРИТИ	ОЦЪЛОМУДРИТИ	ОМИРИТИ
ОТУДАРИТИ	ВЪЯДРИТИ	ПОМИРИТИ
ЖАРИТИ	ВЪРИТИ	СМИРИТИ1
НАЖАРИТИ	ВВЪРИТИ	СМИРИТИ2
ПОДЖАРИТИ	РАЗВЪРИТИ	ПОСМИРИТИ

ВЫМИРИТИ	ПОТВОРИТИ1	ИСПРОТОРИТИ
ЦИРИТИ	ПОТВОРИТИ2	ПЯТОРИТИ
ОСИРИТИ	ПОТВОРИТИ3	ВЪТРИТИ
ПОШИРИТИ	ДОБРОТВОРИТИ	ПРЕХИТРИТИ
РАСШИРИТИ	МИРОТВОРИТИ	ИСХИТРИТИ
ПОРАСШИРИТИ	ПУТЕСОТВОРИТИ	ПРЕУХИТРИТИ
КРИТИ1	БЛАГОСОТВОРИТИ	СМОТРИТИ
КРИТИ2	ДЪТОТВОРИТИ	ЗАСМОТРИТИ
КРИТИ3	СВЯТОТВОРИТИ	ВСМОТРИТИ
МОКРИТИ	СМЪХОТВОРИТИ	ИСМОТРИТИ
ОРИТИ	РАСТВОРИТИ	ОСМОТРИТИ
БОРИТИ	ПОРАСТВОРИТИ	ДОСМОТРИТИ
ОЗАБОРИТИ	ВСТВОРИТИ	ПОСМОТРИТИ
ПРЕБОРИТИ	ИСТВОРИТИ	ПРОСМОТРИТИ
ОБОРИТИ	НЕДОСТВОРИТИ	РАССМОТРИТИ
ЗАВОРИТИ	ОТТВОРИТИ	ИССМОТРИТИ
ПОДВОРИТИ	ПРОТИВУТВОРИТИ	ВЫСМОТРИТИ
ГОВОРИТИ	ЗДОРИТИ	ПОСЪМОТРИТИ
ЗАГОВОРИТИ	РАЗДОРИТИ	ПЕСТРИТИ
НАГОВОРИТИ	ВЗДОРИТИ	ПЕРЕПЕСТРИТИ
ОБГОВОРИТИ	ЗАЗОРИТИ1	ОПЕСТРИТИ
ПОДГОВОРИТИ	ЗАЗОРИТИ2	ПОПЕСТРИТИ
ПЕРЕГОВОРИТИ	РАЗОРИТИ	ИСПЕСТРИТИ
РАЗГОВОРИТИ	ПОЗОРИТИ	ПРЕУПЕСТРИТИ
ПОРАЗГОВОРИТИ	ОПОЗОРИТИ	ВЫПЕСТРИТИ
ВЗГОВОРИТИ	ПРОЗОРИТИ	ОСТРИТИ
ИЗГОВОРИТИ	СЗОРИТИ	ЗАОСТРИТИ
ПОИЗГОВОРИТИ	КОРИТИ	НАОСТРИТИ
ПРИГОВОРИТИ	ПОДКОРИТИ	ОБОСТРИТИ
ОГОВОРИТИ	ПОКОРИТИ1	ВОСТРИТИ
ДОГОВОРИТИ	ПОКОРИТИ2	ОБВОСТРИТИ
ПОГОВОРИТИ	СКОРИТИ	ПОДОСТРИТИ
ПРОГОВОРИТИ	ВСКОРИТИ	ВЗОСТРИТИ
СГОВОРИТИ	ПОСКОРИТИ	ИЗОСТРИТИ
ОТГОВОРИТИ	МОРИТИ	ПОДООСТРИТИ
ВЫГОВОРИТИ	ЗАМОРИТИ	ИЗООСТРИТИ
ИСПРОВОРИТИ	ИЗЗАМОРИТИ	ПООСТРИТИ
СВОРИТИ	ПОМРАМОРИТИ	БЫСТРИТИ
ЗАТВОРИТИ	СЕДМОРИТИ	ВЗБЫСТРИТИ
НАТВОРИТИ	ПЕРЕМОРИТИ	ВОЗБЫСТРИТИ
ВТВОРИТИ	ИЗМОРИТИ	ПОПЬСТРИТИ
ПРЕДТВОРИТИ	ПРИМОРИТИ	ПРЕУПЬСТРИТИ
ПРЕТВОРИТИ	ПОМОРИТИ	ВОЗБУРИТИ
ЛИЦЕТВОРИТИ	ПОМОРОМОРИТИ	ДУРИТИ
ОБЩЕТВОРИТИ	ОБУМОРИТИ	ЖУРИТИ
ПРИТВОРИТИ1	ВЫМОРИТИ	НАЖУРИТИ
ПРИТВОРИТИ2	ПРОНОРИТИ	ПОЖУРИТИ
ОТВОРИТИ	СНОРИТИ	КУРИТИ
ЖИВОТВОРИТИ	РАСТОПОРИТИ	ЗАКУРИТИ
ОЖИВОТВОРИТИ	ПОДСПОРИТИ	НАКУРИТИ
НОВОТВОРИТИ	ПРИСПОРИТИ	ПОДКУРИТИ
БЛАГОТВОРИТИ	ОСПОРИТИ	ОКУРИТИ
БОГОТВОРИТИ	КУПОРИТИ	ПРОКУРИТИ
ОБОГОТВОРИТИ	ЗАКУПОРИТИ	СКУРИТИ1
ДОТВОРИТИ	ЗАСОРИТИ	СКУРИТИ2
ПЛОДОТВОРИТИ	НАСОРИТИ	ВОСКУРИТИ
ВЫСОКОТВОРИТИ	ПОСОРИТИ	ВЫКУРИТИ
РУКОТВОРИТИ	ИССОРИТИ	ЗАЖМУРИТИ
ЗЛОТВОРИТИ	ЗАМУСОРИТИ	НУРИТИ
СВЪТЛОТВОРИТИ	ВТОРИТИ	РАЗНУРИТИ
РАВНОТВОРИТИ	ПРОТОРИТИ	ИЗНУРИТИ
ОСЫНОТВОРИТИ	РАСПРОТОРИТИ	ПРИНУРИТИ

ПОНУРИТИ	ЗАВЪСИТИ	ОГОЛОСИТИ
ПРОНУРИТИ	НАВЪСИТИ	НОСИТИ
ВЫВОХРИТИ	ИЗНАВЪСИТИ	ЗАНОСИТИ
[ПЕЩРИТИ]	ОБВЪСИТИ	НАНОСИТИ1
ПООЩРИТИ	ВВЪСИТИ	НАНОСИТИ2
МЫРИТИ	ПЕРЕВЪСИТИ	ОБНОСИТИ
ГМЫРИТИ	ПРЕВЪСИТИ	ВНОСИТИ
НЫРИТИ	ЗВЪСИТИ	ПОВНОСИТИ
ПРЕНЫРИТИ	РАЗВЪСИТИ	ПРЕДНОСИТИ
РАСТОПЫРИТИ	ВЗВЪСИТИ	ПОДНОСИТИ
НАСЫРИТИ	ИЗВЪСИТИ	ПЕРЕНОСИТИ
ОБОЯРИТИ	НИЗВЪСИТИ	ПРЕНОСИТИ
ВЗЪЯРИТИ	ВОЗВЪСИТИ	РАЗНОСИТИ1
ВОЗЪЯРИТИ	ПРИВЪСИТИ	РАЗНОСИТИ2
КВАСИТИ	ДОВЪСИТИ	ИЗНОСИТИ1
ЗАКВАСИТИ	СЛОВЕСИТИ	ИЗНОСИТИ2
НАКВАСИТИ	ЗЛЪСЛОВЕСИТИ	ПОИЗНОСИТИ
ПЕРЕКВАСИТИ	БЛАГОСЛОВЕСИТИ	ПРОИЗНОСИТИ
ПРЕКВАСИТИ	ЗЛОСЛОВЕСИТИ	ПРОТИВУИЗНОСИТИ
ПРИКВАСИТИ	ПРАЗДНОСЛОВЕСИТИ	ВОЗНОСИТИ
ОКВАСИТИ	ПОВЪСИТИ	ПРЕВОЗНОСИТИ
ПОКВАСИТИ	ПРОВЪСИТИ	ДОРИНОСИТИ
СКВАСИТИ	СВЪСИТИ1	ПРИНОСИТИ
ВЫКВАСИТИ	СВЪСИТИ2	ВОСПРИНОСИТИ
ГАСИТИ	ОТВЪСИТИ	ДОНОСИТИ1
ЗАГАСИТИ	ВЫВЪСИТИ	ДОНОСИТИ2
ОГНЕГАСИТИ	НИЗЪВЪСИТИ	ПЛОДНОСИТИ
ИЗГАСИТИ	ДЪСИТИ	СВЪТЛОНОСИТИ
ПРИГАСИТИ	КУДЕСИТИ	ПОНОСИТИ1
ПОГАСИТИ	НАКУДЕСИТИ	ПОНОСИТИ2
ЖАСИТИ	ОКОДЕСИТИ	ВСПОНОСИТИ
ПРЕЖАСИТИ	МЪСИТИ	ИСПОНОСИТИ
ЛЕВКАСИТИ	ЗАМЪСИТИ	ПРОНОСИТИ
ИЗЛЕВКАСИТИ	НАМЪСИТИ	СВЪТНОСИТИ
ОТЛЕВКАСИТИ	ВМЪСИТИ	СНОСИТИ1
ВЫЛЕВКАСИТИ	РАЗМЪСИТИ	СНОСИТИ2
ГЛАСИТИ	ИЗМЪСИТИ	ПОСНОСИТИ
ИЗГЛАСИТИ	ВОЗМЪСИТИ	ОТНОСИТИ1
ПРИЗГЛАСИТИ	ПРИМЪСИТИ	ОТНОСИТИ2
ВОЗГЛАСИТИ	СМЪСИТИ	ВЫНОСИТИ1
ПРЕДВОЗГЛАСИТИ	ВЫМЪСИТИ	ВЫНОСИТИ2
ПРОВОЗГЛАСИТИ	КРЪСИТИ	РОСИТИ
ПРИГЛАСИТИ	ВОСКРЕСИТИ	БРОСИТИ
ОГЛАСИТИ	ВООЧЕСИТИ	ВБРОСИТИ
КОЗЛОГЛАСИТИ	ПОВИСИТИ	ПЕРЕБРОСИТИ
ПРОГЛАСИТИ	ДОСИТИ	ВЗБРОСИТИ
КРАСИТИ	КОСИТИ	ОБРОСИТИ1
ПЕРЕКРАСИТИ	НАКОСИТИ	ОБРОСИТИ2
ПРЕКРАСИТИ	ПОДКОСИТИ	ДОБРОСИТИ
ОКРАСИТИ	ПЕРЕКОСИТИ	СБРОСИТИ
ПОКРАСИТИ	ОКОСИТИ	ОТБРОСИТИ
СКРАСИТИ	ПОКОСИТИ1	ВЫБРОСИТИ
ВСКРАСИТИ	ПОКОСИТИ2	ОРОСИТИ
ОТКРАСИТИ	СКОСИТИ	ПРОСИТИ
ПРЕУКРАСИТИ	РАСКОСИТИ	ЗАПРОСИТИ
ИЗУКРАСИТИ	ИСКОСИТИ	НАПРОСИТИ
ПРИУКРАСИТИ	ОТКОСИТИ	ПЕРЕПРОСИТИ
БЛАГОУКРАСИТИ	ВЫКОСИТИ	ПРЕПРОСИТИ
ВЫКРАСИТИ	ПРОСТОВОЛОСИТИ	ВЗПРОСИТИ
ВЗЪЪСИТИ	ОПРОСТОВОЛОСИТИ	ПРИПРОСИТИ
ОБЪЪСИТИ	ГОЛОСИТИ	ОПРОСИТИ
ВЪЪСИТИ	РАЗГОЛОСИТИ	ВОПРОСИТИ

ДОПРОСИТИ	РАЗБОГАТИТИ	КРАТИТИ
ПОПРОСИТИ	ОБОГАТИТИ	ПРЕКРАТИТИ
НАСПРОСИТИ	ПРЕОБОГАТИТИ	ОКРАТИТИ
РАСПРОСИТИ	ПОГАТИТИ	СКРАТИТИ
ВСПРОСИТИ	ОБЛАГОДАТИТИ	ПОТРАТИТИ
ИСПРОСИТИ	КАТИТИ	ИСТРАТИТИ
ПОСПРОСИТИ	НАКАТИТИ1	БАРХАТИТИ
ПОРОСПРОСИТИ	НАКАТИТИ2	ПЕЧАТИТИ
ПОРАССПРОСИТИ	ПОДКАТИТИ	ПОШАТИТИ
ВЫСПРОСИТИ	ПРИКАТИТИ	ОТШАТИТИ
ОТПРОСИТИ	ПОКАТИТИ	ИЗВЪТИТИ
ВЫПРОСИТИ	СКАТИТИ	СВЪТИТИ
КУСИТИ	ВЫКАТИТИ	ЗАСВЪТИТИ
ЗАКУСИТИ	ПОГЛАТИТИ	ИЗЗАСВЪТИТИ
ВКУСИТИ	ЗЛАТИТИ	ОСВЪТИТИ
ПЕРЕКУСИТИ	ОЗЛАТИТИ	ПОСВЪТИТИ
ОКУСИТИ	ПОЗЛАТИТИ	РОСВЪТИТИ
ПОКУСИТИ	СКЛАТИТИ	ПРОСВЪТИТИ
СКУСИТИ	МЛАТИТИ	РАССВЪТИТИ
ИСКУСИТИ	ПЛАТИТИ1	ОТВЪТИТИ
ПОИСКУСИТИ	ПЛАТИТИ2	НАЦВЪТИТИ
ОТКУСИТИ	ЗАПЛАТИТИ1	ПРОЦВЪТИТИ
ВЫКУСИТИ	ЗАПЛАТИТИ2	РАСЦВЪТИТИ
КЛУСИТИ	ИЗЗАПЛАТИТИ	ИСЦВЪТИТИ
МУСИТИ	НАПЛАТИТИ	МЪТИТИ
ГНУСИТИ	ПЕРЕПЛАТИТИ	НАМЪТИТИ
ЗАГНУСИТИ	ОПЛАТИТИ	ПОДМЪТИТИ
ОГНУСИТИ	ДОПЛАТИТИ	ПЕРЕМЪТИТИ
СГНУСИТИ	НЕДОПЛАТИТИ	РАЗМЪТИТИ
БРУСИТИ	ПОПЛАТИТИ1	ПРИМЪТИТИ
ОБРУСИТИ1	ПОПЛАТИТИ2	ПОМЪТИТИ
ОБРУСИТИ2	РАСПЛАТИТИ1	СМЪТИТИ
ОТРУСИТИ	РАСПЛАТИТИ2	ПОСМЪТИТИ
ПОТРУСИТИ	ИСПЛАТИТИ1	ОТМЪТИТИ
ПОХУСИТИ	ИСПЛАТИТИ2	ГНЪТИТИ
ОБРЪСИТИ	ОТПЛАТИТИ	ПОДГНЪТИТИ
ВЫСИТИ	ВЫПЛАТИТИ	РАЗГНЪТИТИ
ПОДВЫСИТИ	ОКОСМАТИТИ	ВОЗГНЪТИТИ
ВОЗВЫСИТИ	КОНОПАТИТИ	ПРИГНЪТИТИ
ПОВОЗВЫСИТИ	ОКОНОПАТИТИ	ВЫГНЪТИТИ
ПРОВОЗВЫСИТИ	ИСКОНОПАТИТИ	ПРИПЪТИТИ
ПОВЫСИТИ	ВЫКОНОПАТИТИ	РЕТИТИ
ЗАХВАТИТИ	ОБРАТИТИ	ПРЪТИТИ
ПОЗАХВАТИТИ	СБРАТИТИ	ЗАПРЪТИТИ
ВХВАТИТИ	ОТБРАТИТИ	ПРИЗАПРЪТИТИ
ПОДХВАТИТИ	ВРАТИТИ	ПРИПРЪТИТИ
ПЕРЕХВАТИТИ	ЗАВРАТИТИ	ВОПРЪТИТИ
ПРЕХВАТИТИ	НАВРАТИТИ	ПОПРЪТИТИ
ПРИХВАТИТИ	ПРЕВРАТИТИ	ВОСПРЪТИТИ
ВОХВАТИТИ	ОПРЕВРАТИТИ	ВСРЪТИТИ
ПОХВАТИТИ	ИСПРЕВРАТИТИ	ВСТРЪТИТИ
РАСХВАТИТИ	РАЗВРАТИТИ	ПОСТРЪТИТИ
ВОСХВАТИТИ	ИЗВРАТИТИ	ПРЕСЪТИТИ
ОТХВАТИТИ	ВОЗВРАТИТИ	ПРИСЪТИТИ
ВЫХВАТИТИ	ПРИВРАТИТИ	ПОСЪТИТИ
ГАТИТИ1	ПОВРАТИТИ	ПОМЕЧЕТИТИ
ГАТИТИ2	ОПРОВРАТИТИ	РЕШЕТИТИ
ЗАГАТИТИ	ИСПРОВРАТИТИ	ОБРЪШЕТИТИ
НАГАТИТИ	ОТОВРАТИТИ	ИЗРЪШЕТИТИ
ПЕРЕГАТИТИ	ОТВРАТИТИ	ОБЩЕТИТИ
БОГАТИТИ	ВЫВРАТИТИ	ОТЩЕТИТИ
НАБОГАТИТИ	РАЗРАТИТИ	ВОЗВИТИТИ

ПРИВОЗВИТИТИ	ВСКЛОПОТИТИ	НАПАСТИТИ
АКСАМИТИТИ	[РОПОТИТИ]	РАСТИТИ
АРХИМАНДРИТИТИ	ПРОПОТИТИ	ЗАРАСТИТИ
ЗАХИТИТИ	ОБРОТИТИ	РАЗРАСТИТИ
ПОДХИТИТИ	ОСИРОТИТИ	ИЗРАСТИТИ
ОХИТИТИ	КРОТИТИ	ВОЗРАСТИТИ
ПОХИТИТИ	ПРИКРОТИТИ	ПРИРАСТИТИ
РАСХИТИТИ	ОКРОТИТИ	ПРОРАСТИТИ
ИСХИТИТИ	СКРОТИТИ1	ОТРАСТИТИ
ВОСХИТИТИ	СКРОТИТИ2	ЗАСТРАСТИТИ
[ПРЕЖДЕВОСХИТИТИ]	ПООТКРОТИТИ	ОСТРАСТИТИ
ОТСХИТИТИ	ПОУКРОТИТИ	ПООСТРАСТИТИ
ОЧИТИТИ	ОБОРОТИТИ	ПОСТРАСТИТИ
ЗАЩИТИТИ	ВОРОТИТИ1	ПРИЧАСТИТИ
ОЩИТИТИ	ВОРОТИТИ2	ПОСЧАСТИТИ
ОТИТИ	ЗАВОРОТИТИ	ОБЪСТИТИ
РАБОТИТИ	НАВОРОТИТИ	ВЪСТИТИ
ПОРАБОТИТИ	ВВОРОТИТИ	ЗАВЪСТИТИ
ОБНАГОТИТИ	ПЕРЕВОРОТИТИ	НАВЪСТИТИ
ЛЪГОТИТИ	РАЗВОРОТИТИ	ПОНАВЪСТИТИ
ОБОЛЪГОТИТИ	ВЗВОРОТИТИ	ОБВЪСТИТИ
ПОЛЪГОТИТИ	ПРИВОРОТИТИ	НАДВЕСТИТИ
ОТЯГОТИТИ	ПОВОРОТИТИ	НЕВЪСТИТИ
МОРКОТИТИ	ОПОВОРОТИТИ	ВНЕВЪСТИТИ
ПОШКОТИТИ	СВОРОТИТИ	ОНЕВЪСТИТИ
ПОГЛОТИТИ	ОТВОРОТИТИ	ЗВЪСТИТИ
ПРОГЛОТИТИ	ВЫВОРОТИТИ	ОБЕЗВЪСТИТИ
ЗОЛОТИТИ	СКОРОТИТИ	ИЗВЪСТИТИ
ПРИЗОЛОТИТИ	ПООСТРОТИТИ	ПОИЗВЪСТИТИ
ПОЗОЛОТИТИ	КОПТИТИ	ПРОИЗВЪСТИТИ
ВЫЗОЛОТИТИ	ОРОПТИТИ	ВОЗВЪСТИТИ
КОЛОТИТИ	ЗАЧЕРТИТИ	ПРОВОЗВЪСТИТИ
ЗАКОЛОТИТИ	НАЧЕРТИТИ	БЛАГОВЪСТИТИ
НАКОЛОТИТИ	ОБЧЕРТИТИ	ПОБЛАГОВЪСТИТИ
ВКОЛОТИТИ	ОЧЕРТИТИ	ОТБЛАГОВЕСТИТИ
ПОДКОЛОТИТИ	ПОЧЕРТИТИ	СЛОВОСЛОВЕСТИТИ
ПЕРЕКОЛОТИТИ	ПРОЧЕРТИТИ	БЛАГОСЛОВЕСТИТИ
ПРИОКОЛОТИТИ	РАСЧЕРТИТИ	ПОВЪСТИТИ
ПОКОЛОТИТИ	ВЫЧЕРТИТИ	СВЪСТИТИ
СКОЛОТИТИ	ПОРТИТИ	ОТВЪСТИТИ
РАСКОЛОТИТИ	ПЕРЕПОРТИТИ	ОЖЕСТИТИ
ИСКОЛОТИТИ	ИСПРЕПОРТИТИ	ЛЕСТИТИ
МОЛОТИТИ	ПОПОРТИТИ	ОБЛЕСТИТИ
ОБМОЛОТИТИ	ПРОПОРТИТИ	ПЕРЕЛЕСТИТИ
ПЕРЕМОЛОТИТИ	ИСПОРТИТИ	ПРЕЛЕСТИТИ
ИЗМОЛОТИТИ	ПРЕИСПОРТИТИ	ОТЛЕСТИТИ
ОМОЛОТИТИ	ПРЕЖАСТИТИ	МЕСТИТИ
ДОМОЛОТИТИ	ЗАКАСТИТИ	МЪСТИТИ
ПОМОЛОТИТИ	ПОКАСТИТИ	ВМЪСТИТИ
СМОЛОТИТИ	ИСПОКАСТИТИ	ПЕРЕМЪСТИТИ
ВЫМОЛОТИТИ	ВЛАСТИТИ	ИЗМЪСТИТИ
ПЛОТИТИ	ПОВЛАСТИТИ	ПРИМЪСТИТИ
ЗАПЛОТИТИ	РАСПЛАСТИТИ	ПОМЪСТИТИ
ПЕРЕПЛОТИТИ	ОХЛАСТИТИ	ИСПОМЪСТИТИ
ОПЛОТИТИ	ВОХЛАСТИТИ	СМЪСТИТИ
ВОПЛОТИТИ	ИСХЛАСТИТИ	ОТМЕСТИТИ
ОСРАМОТИТИ	ВОСХЛАСТИТИ	ИЗРЕСТИТИ
ПЕРЕСОРОМОТИТИ	МАСТИТИ	КРЕСТИТИ
ОСОРОМОТИТИ	НАМАСТИТИ	ПЕРЕКРЕСТИТИ
ИССОРОМОТИТИ	ПОМАСТИТИ	ПРЕКРЕСТИТИ
ПООТИТИ	ОБНАСТИТИ	ОКРЕСТИТИ
ПОТИТИ	ОСНАСТИТИ	ПОКРЕСТИТИ

ПРЕХРЕСТИТИ	ОГОРСТИТИ	БАЛАМУТИТИ
ОСЪСТИТИ	ЗАУСТИТИ	ВЫБАЛАМУТИТИ
ПОДЦЪСТИТИ	ПРЕДЗАУСТИТИ	НАМУТИТИ
ОЦЪСТИТИ	НАУСТИТИ	РАЗМУТИТИ
БЛАГОЧЕСТИТИ	ЗАГУСТИТИ	ВЗМУТИТИ
ПОЧЕСТИТИ	ИЗГУСТИТИ	ИЗМУТИТИ
ПРЕДПОЧЕСТИТИ	ОГУСТИТИ	ВОЗМУТИТИ
БЕСЧЕСТИТИ	СГУСТИТИ	ПРЕВОЗМУТИТИ
ИЗБЕСЧЕСТИТИ	ПОДУСТИТИ	ПОМУТИТИ
ОБЕСЧЕСТИТИ	ВЗУСТИТИ	СМУТИТИ
ПОДКИСТИТИ	ИЗУСТИТИ	ПОСМУТИТИ
ОКИСТИТИ	ВОЗУСТИТИ	НАЧМУТИТИ
ПРИЧИСТИТИ	ПРИУСТИТИ	ВРУТИТИ
ОЧИСТИТИ	ПОУСТИТИ	КРУТИТИ
ПРЕДОЧИСТИТИ	ПУСТИТИ1	ПОДКРУТИТИ
ПРЕОЧИСТИТИ	ПУСТИТИ2	ПЕРЕКРУТИТИ
ПООЧИСТИТИ	ЗАПУСТИТИ1	ОКРУТИТИ
ПРООЧИСТИТИ	ЗАПУСТИТИ2	ПОКРУТИТИ
ПОЧИСТИТИ	НАПУСТИТИ	СКРУТИТИ
ПРОЧИСТИТИ	ВПУСТИТИ	РАСКРУТИТИ
РАСЧИСТИТИ	ПОДПУСТИТИ	[ВСКРУТИТИ]
ПОРАСЧИСТИТИ	ПЕРЕПУСТИТИ	ПОРУТИТИ
ИСЧИСТИТИ	ПРЕПУСТИТИ	ПРУТИТИ
ВЫЧИСТИТИ	ПРИПУСТИТИ	НАДПРУТИТИ
КСТИТИ	ОПУСТИТИ1	ОТРУТИТИ
ПОЛСТИТИ	ОПУСТИТИ2	ПООТРУТИТИ
ОТОЛСТИТИ	ОПУСТИТИ3	ПОТРУТИТИ1
МСТИТИ1	ВОПУСТИТИ	ПОТРУТИТИ2
МСТИТИ2	ДОПУСТИТИ	РАСТРУТИТИ
ВЗОМСТИТИ	ПОПУСТИТИ1	РТУТИТИ
ПОМСТИТИ	ПОПУСТИТИ2	ОЧУТИТИ
ОТМСТИТИ	ПРОПУСТИТИ	ПОЧУТИТИ
ГОСТИТИ	РАСПУСТИТИ	ОШУТИТИ
НАГОСТИТИ	ПОРАСПУСТИТИ	ПОШУТИТИ
ПРИГОСТИТИ	ИСПУСТИТИ	ОЩУТИТИ
ВОЛГОСТИТИ	НИСПУСТИТИ	ПОЩУТИТИ
ПОГОСТИТИ	ПРОИСПУСТИТИ	БЛАГОЧТИТИ
ДЕРЗОСТИТИ	ПРИСПУСТИТИ	ПОЧТИТИ
КОСТИТИ	ОСПУСТИТИ	ПРЕДПОЧТИТИ
НАКОСТИТИ	ВОСПУСТИТИ	ПРИПОЧТИТИ
ПАКОСТИТИ	ОТПУСТИТИ	ВОСПОЧТИТИ
ПОПАКОСТИТИ	ВЫПУСТИТИ	ПОГЛЪТИТИ
ИСПАКОСТИТИ	ПОВЫПУСТИТИ	ОПЛЪТИТИ
ОЖАЛОСТИТИ	СГРУСТИТИ	ОРЪПЪТИТИ
МОСТИТИ	ОГРЪСТИТИ	ОБРЪТИТИ
ЗАМОСТИТИ	ЛЬСТИТИ	ПРЪТИТИ
НАМОСТИТИ	ПЕРЕЛЬСТИТИ	ОБВЫТИТИ
ПЕРЕМОСТИТИ	ПРЕЛЬСТИТИ	РАЗВЫТИТИ
ПРЕМОСТИТИ	ОБОЛЬСТИТИ	ОТВЫТИТИ
ИЗМОСТИТИ	ВЗОЛЬСТИТИ	ПОДСКЪПТИТИ
ПОМОСТИТИ	ПОЛЬСТИТИ	МЪПТИТИ
ВЫМОСТИТИ	ОТОЛЬСТИТИ	НАМЪПТИТИ
[ПОСТИТИ]	ОТЛЬСТИТИ	ПРОМЪПТИТИ
РОСТИТИ	ПОМЪСТИТИ	ВЫМЪПТИТИ
ОБРОСТИТИ1	ПРЪКРЪСТИТИ	КОПЪПТИТИ
ОБРОСТИТИ2	ЗАЧЕЛЮСТИТИ	НАСЪПТИТИ1
ПЕРЕРОСТИТИ	БУТИТИ	НАСЪПТИТИ2
ПРИРОСТИТИ	НАБУТИТИ	ПОДСЪПТИТИ
ПРОСТИТИ	ВЫБУТИТИ	ПОСЪПТИТИ
ОПРОСТИТИ	ПРЪКУТИТИ	РАССЪПТИТИ
ОТРОСТИТИ	МУТИТИ	ПОДХЪПТИТИ
ИСПЕРСТИТИ	ЗАМУТИТИ	ЛЮТИТИ



ВОЗРЮТИТИ	ЛЕГЧИТИ	ИСПОЛЧИТИ
ПОРЮТИТИ	ОБЛЕГЧИТИ	СКОНЧИТИ
ОЩЮТИТИ	ПООБЛЕГЧИТИ	ОТОНЧИТИ
СВЯТИТИ	ПОДЛЕГЧИТИ	ИСТОНЧИТИ
ПОДСВЯТИТИ	ОЛЕГЧИТИ	ОТЪНЧИТИ
ОСВЯТИТИ	ПОЛЕГЧИТИ	ПРИБОЧИТИ
ДОСВЯТИТИ	МЯГЧИТИ	КВОЧИТИ
ПОСВЯТИТИ	ИЗМЯГЧИТИ	СКОЧИТИ
ПРОСВЯТИТИ	ОМЯГЧИТИ	ЗАСКОЧИТИ
ОТСВЯТИТИ	ОТМЯГЧИТИ	НАСКОЧИТИ
ПАМЯТИТИ	ВЫМЯГЧИТИ	ОБСКОЧИТИ
ВПАМЯТИТИ	ОБТЯГЧИТИ	ВСКОЧИТИ1
ПРИПЯТИТИ	ОТЯГЧИТИ	ВСКОЧИТИ2
ВОСПЯТИТИ	ОСЛАДЧИТИ	ПЕРЕСКОЧИТИ
ОДЕСЯТИТИ	ОБЕЗВЪЧТИТИ	ПРЕСКОЧИТИ
ОБУИТИ	ПЕРЕУВЪЧТИТИ	ИСКОЧИТИ
ПРИСТРУИТИ	ИЗУВЪЧТИТИ	ПРИСКОЧИТИ
ОСТРУИТИ	ЛЪЧИТИ	ОСКОЧИТИ
ОТСТРУИТИ	ЗАЛЪЧИТИ	ПОСКОЧИТИ
ИЗГРАФИТИ	ИЗВЛЕЧИТИ	ПРОСКОЧИТИ
ОЛЪФИТИ	ОТВЛЪЧИТИ	ИССКОЧИТИ
ОЛИФИТИ	ИЗЛЪЧИТИ	ОТСКОЧИТИ
ИЗОЛИФИТИ	ПОКЛЕЧИТИ	ВЫСКОЧИТИ
ВЫОЛИФИТИ	ДОЛЪЧИТИ	КЛОЧИТИ
ОБАЧИТИ	ПОЛЪЧИТИ	НАКЛОЧИТИ
ОБЛАЧИТИ	ВЫЛЕЧИТИ	СКЛОЧИТИ
РАЗОБЛАЧИТИ	КУЗНЕЧИТИ	РАСКЛОЧИТИ
ПООБЛАЧИТИ	ОБЕСПЕЧИТИ	ИСКЛОЧИТИ
ВЛАЧИТИ	РЪЧИТИ	РАЗБОЛОЧИТИ
ПРЕВЛАЧИТИ	ПЕРЕЧИТИ	ОБОЛОЧИТИ
РАЗВЛАЧИТИ	ЗЛОРЪЧИТИ	ВОЛОЧИТИ
ИЗВЛАЧИТИ	ПУСТОРЪЧИТИ	ЗАВОЛОЧИТИ
НИЗВЛАЧИТИ	ВОПРЕЧИТИ	НАВОЛОЧИТИ1
СНИЗВЛАЧИТИ	КЛОБУЧЕЧИТИ	НАВОЛОЧИТИ2
ВОЗВЛАЧИТИ	ИСКЛОБУЧЕЧИТИ	ОБВОЛОЧИТИ
ПРИВЛАЧИТИ	ПОДЕВИЧИТИ	ВВОЛОЧИТИ
ПОВЛАЧИТИ	КИЧИТИ	ПОДВОЛОЧИТИ
ОТВЛАЧИТИ	ЛИЧИТИ	ПЕРЕВОЛОЧИТИ
ОКЛАЧИТИ	ОБЛИЧИТИ	РАЗВОЛОЧИТИ
ПОТЛАЧИТИ	ИЗОБЛИЧИТИ	ИЗВОЛОЧИТИ
ПЕРТОЛМАЧИТИ	ПРОТИВООБЛИЧИТИ	ВОЗВОЛОЧИТИ
ПРОТОЛМАЧИТИ	ПООБЛИЧИТИ	ОВОЛОЧИТИ
РАСТОЛМАЧИТИ	ВЕЛИЧИТИ	ОВОЛОЧИТИ
ЗНАЧИТИ	ВОЗВЕЛИЧИТИ	ПОВОЛОЧИТИ
ЗАЗНАЧИТИ	ИЗЛИЧИТИ	СВОЛОЧИТИ
НАЗНАЧИТИ	ПРИЛИЧИТИ	ОТВОЛОЧИТИ
ИЗНАЧИТИ	ДОЛИЧИТИ	ВЫВОЛОЧИТИ
ПРИЗНАЧИТИ	ПОЛИЧИТИ	ОБТОЛОЧИТИ
ОЗНАЧИТИ	ОПОЛИЧИТИ	ОТОЛОЧИТИ
ПЕРЕИНАЧИТИ	СЛИЧИТИ	ПОТОЛОЧИТИ1
ИЗЫНАЧИТИ	ОТЛИЧИТИ	ПОТОЛОЧИТИ2
РАЧИТИ	ГРАНИЧИТИ	НАПОТОЛОЧИТИ
БРАЧИТИ	НАГРАНИЧИТИ	ВЫГОЛОЧИТИ
ПРОЗРАЧИТИ	РАЗГРАНИЧИТИ	ИЗВЪЛОЧИТИ
ИСКРАЧИТИ	ОГРАНИЧИТИ	МОЧИТИ
МРАЧИТИ	НАСТАВНИЧИТИ	НАМОЧИТИ
ОМРАЧИТИ	ПОСАДНИЧИТИ	ОБМОЧИТИ
ПОМРАЧИТИ	ПОБРИЧИТИ	ПОДМОЧИТИ
ВЫСАЧИТИ	РАЗМЯКЧИТИ	ПЕРЕМОЧИТИ
ПОТАЧИТИ	ВАЛЧИТИ	РАЗМОЧИТИ
ВОБЧИТИ	РАЗМЪЛЧИТИ	ИЗМОЧИТИ
НАВЧИТИ	ОПОЛЧИТИ	ОМОЧИТИ

ПОМОЧИТИ	ПРЕГОРЧИТИ	СВЯЩЕННОУЧИТИ
СМОЧИТИ	ОГОРЧИТИ	ПОУЧИТИ
ВЫМОЧИТИ	КОРЧИТИ	ПРОУЧИТИ
ПОВЫМОЧИТИ	ЗАКОРЧИТИ	ВЫПУЧИТИ
ВООЧИТИ	ПОДКОРЧИТИ	[РУЧИТИ]
ПОЧИТИ	ПРИКОРЧИТИ	ЗАРУЧИТИ
ПЕРЕПОЧИТИ	СКОРЧИТИ	ОБРУЧИТИ
ПРЕПОЧИТИ	ПЕРЕТУРЧИТИ	ПРООБРУЧИТИ
ОПОЧИТИ	ПОТУРЧИТИ	ВРУЧИТИ
ИСПОЧИТИ	ОБЗАДАТЧИТИ	ДРУЧИТИ
ВОСПОЧИТИ	ОЗАДАТЧИТИ	ПОДРУЧИТИ
ОБРОЧИТИ	ИЗУБЫТЧИТИ	ПЕРЕРУЧИТИ
ПЕРЕОБРОЧИТИ	НАУЧИТИ	ПОРУЧИТИ
ИЗОБРОЧИТИ	ПОНАУЧИТИ	ЗАПОРУЧИТИ
ПООБРОЧИТИ	ОБУЧИТИ	ПЕРЕПОРУЧИТИ
ПРООБРОЧИТИ	КЛОБУЧИТИ	ПРЕПОРУЧИТИ
ДРОЧИТИ	ИСКЛОБУЧИТИ	ПРИПОРУЧИТИ
ОКРОЧИТИ1	ПРЕДУЧИТИ	ОПОРУЧИТИ
ОКРОЧИТИ2	ПОДУЧИТИ	ИСПОРУЧИТИ
МОРОЧИТИ	ПРЕУЧИТИ	ВЫРУЧИТИ
ОМОРОЧИТИ	ЛАЗУЧИТИ	ЛАСУЧИТИ
ПОРОЧИТИ	ИЗУЧИТИ	ВСУЧИТИ
ОПОРОЧИТИ	ПРИУЧИТИ	ПРЕСУЧИТИ
ИСПОРОЧИТИ	КУЧИТИ1	ИССУЧИТИ1
ПРОРОЧИТИ	КУЧИТИ2	ИССУЧИТИ2
ОТОРОЧИТИ	НАДОКУЧИТИ	ПРЪДЪУЧИТИ
ПРОЧИТИ	ПОДОКУЧИТИ	ВУЧИТИ
ПЕРЕСРОЧИТИ	СКУЧИТИ	ЗЫЧИТИ
ПРИСРОЧИТИ	РАСКУЧИТИ	МЫЧИТИ
ПОСРОЧИТИ	ВСКУЧИТИ	ДЯДЬЧИТИ
ПРОСРОЧИТИ	ПОСКУЧИТИ	ДЯТЬЧИТИ
ОТСРОЧИТИ	ЛУЧИТИ1	НАЮЧИТИ
ПРИСТРОЧИТИ	ЛУЧИТИ2	КЛЮЧИТИ
ДОСТРОЧИТИ	ЛУЧИТИ3	ЗАКЛЮЧИТИ
ВЫСТРОЧИТИ	ЗАЛУЧИТИ	ВКЛЮЧИТИ
НАСОЧИТИ	НАЛУЧИТИ	ПОКЛЮЧИТИ
ОСОЧИТИ1	ВЛУЧИТИ	СКЛЮЧИТИ
ОСОЧИТИ2	РАЗЛУЧИТИ	ИСКЛЮЧИТИ
ОТСОЧИТИ	ИЗЛУЧИТИ	ОТКЛЮЧИТИ
ЗАТОЧИТИ1	ПРИЛУЧИТИ	ЗАКРЮЧИТИ
ЗАТОЧИТИ2	ПОЛУЧИТИ	ВЬЮЧИТИ
ИЗЗАТОЧИТИ	ОПОЛУЧИТИ	НАВЬЮЧИТИ
ОБТОЧИТИ	СЛУЧИТИ1	КЛЯЧИТИ
ПРИТОЧИТИ	СЛУЧИТИ2	ОКЛЯЧИТИ
ОТОЧИТИ	РАСЛУЧИТИ	ПОКЛЯЧИТИ
ПОТОЧИТИ1	ОТЛУЧИТИ	СКЛЯЧИТИ
ПОТОЧИТИ2	МУЧИТИ1	МЯЧИТИ
ПОТОЧИТИ3	МУЧИТИ2	ОКЕБЕНЯЧИТИ
МИРОТОЧИТИ	ЗАМУЧИТИ	СКОРНЯЧИТИ
ПРОТОЧИТИ	НАМУЧИТИ	ДЬЯЧИТИ
РАСТОЧИТИ	[ПРЕЖДЕМУЧИТИ]	МАНЬЯЧИТИ
ПОРАСТОЧИТИ	ПЕРЕМУЧИТИ	ЗАШИТИ
ЖЕСТОЧИТИ	ПРЕМУЧИТИ	ПОПЛАШИТИ
ИЗЖЕСТОЧИТИ	ВЗМУЧИТИ	ВОСПЛАШИТИ
ОЖЕСТОЧИТИ	ИЗМУЧИТИ	НАШИТИ
ИСТОЧИТИ1	ПРИМУЧИТИ	ПРАШИТИ
ИСТОЧИТИ2	ПОМУЧИТИ	НАПРАШИТИ
ИСТОЧИТИ3	СМУЧИТИ1	РАСПРАШИТИ
ВЫТОЧИТИ1	СМУЧИТИ2	ВСРАШИТИ
ВЫТОЧИТИ2	СМУЧИТИ3	ВСТРАШИТИ
ИСХАРЧИТИ	ВЫМУЧИТИ	ПЕРЕСТРАШИТИ
СМЕРЧИТИ	ВООУЧИТИ	ПРЕСТРАШИТИ

ПОСТРАШИТИ	ПОКРОШИТИ	ОПУШИТИ
ПРОСТРАШИТИ	РАСКРОШИТИ	ПОПУШИТИ
ОБЕССТРАШИТИ	ИСКРОШИТИ	ВЫПУШИТИ
ОТСТРАШИТИ	ВОРОШИТИ	РУШИТИ
ОБШИТИ	РАЗВОРОШИТИ	ЗАРУШИТИ
ВШИТИ	ПОРОШИТИ	НАРУШИТИ
ПОДШИТИ	ВСОРОШИТИ	НАБРУШИТИ
ОПЛЪШИТИ	ПОДХОРОШИТИ	ОБРУШИТИ1
СМЪШИТИ	ПРЕУХОРОШИТИ	ОБРУШИТИ2
НАСМЪШИТИ	[ПРОШИТИ1]	ОСПРОБРУШИТИ
ПОДСМЪШИТИ	ПРОШИТИ2	РАЗДРУШИТИ
РОСМЪШИТИ	МОТРОШИТИ	РАЗРУШИТИ
РАССМЪШИТИ	РАСТРОШИТИ	ПОРАЗРУШИТИ
ОПЪШИТИ	ИСТРОШИТИ	ИЗРУШИТИ
ПРЪДЪСПЪШИТИ	ОБСОШИТИ	ПОИЗРУШИТИ
[ПРЕДИСПЪШИТИ]	ОСОШИТИ1	КРУШИТИ
ПОСПЪШИТИ	ОСОШИТИ2	ИСКРУШИТИ
БЛАГОПОСПЪШИТИ	ПОМОТОШИТИ	ПОРУШИТИ
ИССПЪШИТИ	ПУСТОШИТИ	ПОПОРУШИТИ
РЪШИТИ	ЗАПУСТОШИТИ	ИСПОРУШИТИ
ГРЪШИТИ	ОПУСТОШИТИ	ОТРУШИТИ
ПРЕГРЪШИТИ	ДОПУСТОШИТИ	ЗАСУШИТИ
РАЗГРЪШИТИ	ПОПУСТОШИТИ	ОБСУШИТИ
ПОГРЪШИТИ	ИСПУСТОШИТИ	ПОДСУШИТИ
СТРЪШИТИ	ВОСПУСТОШИТИ	ПЕРЕСУШИТИ
РАЗДРЪШИТИ	ВЫПУСТОШИТИ	ПРЕСУШИТИ
ПЕРЕШИТИ	ПОВЫПУСТОШИТИ	ПРИСУШИТИ
РАЗРЪШИТИ	ПОЛЪПШИТИ	ОСУШИТИ
ИЗРЪШИТИ	ВЕРШИТИ	ПОСУШИТИ
ИСТРУПОРЪШИТИ	НАВЕРШИТИ	ПРОСУШИТИ
ОТРЪШИТИ	ОБВЕРШИТИ	ИССУШИТИ
ПОТЪШИТИ	ДОВЕРШИТИ	ВЫСУШИТИ
РАСПОТЪШИТИ	ПОВЕРШИТИ	ЗАТУШИТИ
РОЗШИТИ	ПОСОВЕРШИТИ	ПОТУШИТИ
ЛИШИТИ	СВЕРШИТИ	НАВРЪШИТИ
ОБЛИШИТИ	ВЫВЕРШИТИ	ИСКРЪШИТИ
ИЗЛИШИТИ	ИСТОРШИТИ	ПРЕВЫШЪШИТИ
ПОЛИШИТИ	РАСПИТИ	ВЫШИТИ1
ПРИШИТИ	ИСШИТИ	ВЫШИТИ2
ОТИШИТИ	ОБЕТШИТИ	ПРЕВЫШИТИ
ПРЕКШИТИ	ВЕТШИТИ	ПОВЫШИТИ
МШИТИ1	ЗАУШИТИ	СВЫШИТИ
МШИТИ2	ИЗДВУШИТИ	ВАЛЫШИТИ
ЗАМШИТИ	ДУШИТИ	ПОБОЛЬШИТИ
ПЕРЕМШИТИ	ЗАДУШИТИ	ОМЕНЬШИТИ
ИМШИТИ	ВДУШИТИ	РЮШИТИ
ВЗОМШИТИ	ВЕЛЕДУШИТИ	ОСТРАЩИТИ
ОШИТИ	ИЗДУШИТИ	ЗАТАЩИТИ
ГОШИТИ	ОДУШИТИ1	ВТАЩИТИ
ИЗГОШИТИ	ОДУШИТИ2	ПЕРЕТАЩИТИ
ДОШИТИ	ПОДУШИТИ	ПРИТАЩИТИ
ВАЛОШИТИ	ОКОЖУШИТИ	ДОТАЩИТИ
ИЗВАЛОШИТИ	ПОКОЖУШИТИ	ПОТАЩИТИ
ПЕРЕПОЛОШИТИ	ВАЛУШИТИ	РАСТАЩИТИ
ОТПОЛОШИТИ	ЗАГЛУШИТИ	ОТТАЩИТИ
ОПЛОШИТИ	ОГЛУШИТИ	ВЫТАЩИТИ
ПОПЛОШИТИ	ЗАПОСЛУШИТИ	ИЗОВШИТИ
РАСПЛОШИТИ1	ОПОСЛУШИТИ	ПРИОБЩИТИ
РАСПЛОШИТИ2	ВНУШИТИ	КЛЕШИТИ
ПОШИТИ	ПРОУШИТИ	ПРИКЛЪЩИТИ
КРОШИТИ	ПУШИТИ	СКЛЪЩИТИ
ОКРОШИТИ	ПОДПУШИТИ	ЦЛЕШИТИ

НИЩИТИ	ИСПЕРЕКОЛОТИ	ОБЛАСТИ
ИЗНИЩИТИ	ПРИКОЛОТИ	ВЛАСТИ
ЗАВОЩИТИ	ОКОЛОТИ	ПРЕДВЛАСТИ
ВЫХВОЩИТИ	ПОКОЛОТИ	ПРЕВЛАСТИ
ЛОЩИТИ	ПРОКОЛОТИ	КЛАСТИ
ПЛОЩИТИ	СКОЛОТИ	ЗАКЛАСТИ
РАСПЛОЩИТИ	РАСКОЛОТИ	НАКЛАСТИ
БРОЩИТИ	ВСКОЛОТИ	ВКЛАСТИ
ОБРОЩИТИ	ИСКОЛОТИ	ПОДКЛАСТИ
ИСТОЩИТИ	ВЫКОЛОТИ	ПЕРЕКЛАСТИ
ПРИИСТОЩИТИ	МОЛОТИ	ПРИКЛАСТИ
ПОИСТОЩИТИ	ЗАМОЛОТИ	ОКЛАСТИ
ОМОНАСТЫРЩИТИ	НАМОЛОТИ	ПОКЛАСТИ
ПЫЩИТИ	ПЕРЕМОЛОТИ	ИСПОКЛАСТИ
ВСПЫЩИТИ	ПРЕМОЛОТИ	СКЛАСТИ
ПЛЮЩИТИ	ИЗМОЛОТИ	РАСКЛАСТИ
ОБЪИТИ	СМОЛОТИ	ВОСКЛАСТИ
ПРЕДЪИТИ	ВЫМОЛОТИ	ОТКЛАСТИ
ПОДЪИТИ	ПОЛОТИ	ВЫКЛАСТИ
ИЗЪИТИ	ВЫПОЛОТИ	СНАСТИ
НИЗЪИТИ	ПЛОТИ	ПАСТИ1
ИЗЫИТИ	БОРОТИ	ПАСТИ2
ПРЪДЪИТИ	ПРЕДБОРОТИ	ЗАПАСТИ1
ЗАЙТИ	ПЕРЕБОРОТИ	ЗАПАСТИ2
ПРОЗАЙТИ	ПРЕБОРОТИ	ПОЗАПАСТИ
НАЙТИ	ИЗБОРОТИ	НАПАСТИ1
ИЗНАЙТИ	ВОЗБОРОТИ	НАПАСТИ2
ПОНАЙТИ	ПОБОРОТИ	ИЗНАПАСТИ
ПЕРЕЙТИ	ПОРОТИ	ВПАСТИ
ОБОЙТИ	ПЕРЕПОРОТИ	ПРИВПАСТИ
ПООБОЙТИ	ПРЕПОРОТИ	ПРЕДПАСТИ
ВОЙТИ	ОПОРОТИ	ПОДПАСТИ
НЕДОЙТИ	ПРОПОРОТИ	ПЕРЕПАСТИ
ПРЕДОЙТИ	РАСПОРОТИ	ПРЕПАСТИ
ПОДОЙТИ	ВСПОРОТИ	НИЗПАСТИ
РАЗОЙТИ	ОТПОРОТИ	ПРИПАСТИ1
ВЗОЙТИ	ВЫПОРОТИ	ПРИПАСТИ2
ПРЕВЗОЙТИ	КУРОПТИ	ОПАСТИ1
ИЗОЙТИ	ПОЛЧЕТВЕРТИ	ОПАСТИ2
ПРИИЗОЙТИ	ПОЛПОЛЧЕТВЕРТИ	ПРИОПАСТИ
СНИЗОЙТИ	ПОЛПОЛЧЕТВЕРТИ	ПООПАСТИ1
ПОИЗОЙТИ	ОДЕРТИ	ПООПАСТИ2
ПРОИЗОЙТИ	СКЕРТИ	ЛОПАСТИ1
ПОЙТИ	ЗАТЕРТИ	ЛОПАСТИ2
ПОПОЙТИ	НАТЕРТИ	ПРОПАСТИ1
ПРОЙТИ	ПЕРЕТЕРТИ	ПРОПАСТИ2
ПОПРОЙТИ	ПРЕТЕРТИ	ПЕРЕПРОПАСТИ
ОТОЙТИ	РОЗТЕРТИ	РАСПРОПАСТИ
ПООТОЙТИ	ОТЕРТИ	ИСПРОПАСТИ
ПЕРЕУЙТИ	СЛИВОТЕРТИ	РАСПАСТИ
ВЫЙТИ	ПОТЕРТИ	ВСПАСТИ
ПОВЫЙТИ	ПРОТЕРТИ	ИСПАСТИ1
ПОЛЛАКТИ	РАСТЕРТИ	ИСПАСТИ2
МТИ	ИСТЕРТИ	ИСПАСТИ3
ДОЛОТИ	РАСПРОСТЕРТИ	НИСПАСТИ
КОЛОТИ	ОТТЕРТИ	ПРОИСПАСТИ
ЗАКОЛОТИ	ВЫТЕРТИ	ВОСПАСТИ
НАКОЛОТИ	ПОЧЕРТИ	ОТПАСТИ1
ОБКОЛОТИ	[СКОРТИ]	ОТПАСТИ2
ПОДКОЛОТИ	ОДЪРТИ	ПОУПАСТИ
ИСПОДКОЛОТИ	НАТЬРТИ	НИЗЪПАСТИ
ПЕРЕКОЛОТИ	АСТИ	

ВЫПАСТИ	ПРИВЕСТИ <sup>2</sup>	ВНЕСТИ
РАСТИ	ПРИВЕСТИ <sup>3</sup>	ПРИВНЕСТИ
ЗАРАСТИ	ПРЕДПРИВЕСТИ	ГНЕСТИ
НАРАСТИ	РУКОПРИВЕСТИ	ЗАГНЕСТИ
ОБРАСТИ	ПРОТИВУПРИВЕСТИ	НАГНЕСТИ
ВРАСТИ	ДОВЕСТИ	ЗГНЕСТИ
РАЗДРАСТИ	МИМОВЕСТИ	ИЗГНЕСТИ
РАЗРАСТИ	ПОВЕСТИ	ПРИГНЕСТИ
ИЗРАСТИ	ПОВЪСТИ	ПОГНЕСТИ
ВОЗРАСТИ	ЗАПОВЪСТИ	СГНЕСТИ
ПРЕВОЗРАСТИ	ИСПОВЪСТИ	ВЫГНЕСТИ
ПРИРАСТИ	ОТПОВЪСТИ	НАДНЕСТИ
КРАСТИ	ПРОВЕСТИ	ПРЕДНЕСТИ
ЗАКРАСТИ	СВЕСТИ	ПОДНЕСТИ
ПОДКРАСТИ	ПОСВЕСТИ	ПЕРЕНЕСТИ
ПЕРЕКРАСТИ	ОТВЕСТИ	ПРЕНЕСТИ
ПРЕКРАСТИ	ЗАЦВЪСТИ	РАЗНЕСТИ
ОКРАСТИ	ВОЦВЪСТИ	ИЗНЕСТИ
ПРЕОКРАСТИ	БЛАГОЦВЪСТИ	ПРОИЗНЕСТИ
ПОКРАСТИ	ПОЦВЪСТИ	ПРОТИВУИЗНЕСТИ
ПРОКРАСТИ	ПРОЦВЪСТИ <sup>1</sup>	ВОЗНЕСТИ
СКРАСТИ	ПРОЦВЪСТИ <sup>2</sup>	ПРЕВОЗНЕСТИ
РАСКРАСТИ	ПРОПРОЦВЪСТИ	ПРИНЕСТИ
ИСКРАСТИ	РАСЦВЪСТИ	ВОСПРИНЕСТИ
ВЫКРАСТИ	ВОСЦВЪСТИ	ДОНЕСТИ
ДОРАСТИ	ОТЦВЪСТИ	НЕДОНЕСТИ
ПОРАСТИ	ВЫВЕСТИ	МИМОНЕСТИ
ПРОРАСТИ	ПОВЫВЕСТИ	ПОНЕСТИ
ОТРАСТИ	ПОЛДЕСТИ	ПОПОНЕСТИ
ПОВЫРАСТИ	ПЕРЕЪСТИ	ПРОНЕСТИ
ПОЛЧАСТИ	ИЗЪСТИ	СНЕСТИ
ОТЧАСТИ	ПРИЪСТИ	СНЪСТИ
ЗАГРЕБСТИ	ПРЕЛЪСТИ	ПОСНЕСТИ
ПОГРЕБСТИ	НИЗЛЪСТИ	ОТНЕСТИ
ЪСТИ	МЛЪСТИ	ПООТНЕСТИ
ЗАЪСТИ	ПЛЕСТИ	ВЫНЕСТИ
НАЪСТИ	ЗАПЛЕСТИ	ДОВЪСТИ
ОБЕСТИ	НАПЛЕСТИ	НАДОВЪСТИ
ВЕСТИ <sup>1</sup>	ВПЛЕСТИ	ПОВЪСТИ
ВЕСТИ <sup>2</sup>	ПЕРЕПЛЕСТИ	ПРОЪСТИ
ВЪСТИ	ПРЕПЛЕСТИ	ИСПРОЪСТИ
ЗАВЕСТИ	ПРИПЛЕСТИ	БРЕСТИ
ПОЗАВЕСТИ	ОПЛЕСТИ	ЗАБРЕСТИ
НАВЕСТИ	РАСПЛЕСТИ	НАБРЕСТИ
ОБВЕСТИ	ИСПЛЕСТИ	ВБРЕСТИ
ВВЕСТИ	МЕСТИ <sup>1</sup>	ПЕРЕБРЕСТИ
ПРИВВЕСТИ	МЕСТИ <sup>2</sup>	ПРЕБРЕСТИ
ДВЪСТИ	ВМЕСТИ	ПРОТИВУПРЕБРЕСТИ
ПОДВЕСТИ	ПОДМЕСТИ	ВЗБРЕСТИ
ИЗНЕВЪСТИ	ВЗМЕСТИ	ИЗБРЕСТИ
ПЕРЕВЕСТИ	ИЗМЕСТИ	ПРИБРЕСТИ
ПРЕВЕСТИ	НИЗМЕСТИ	ОБРЪСТИ
ЗВЕСТИ	ПРИМЕСТИ	ПРЕОБРЕСТИ
РАЗВЕСТИ	ПОМЕСТИ	ИЗОБРЪСТИ
ВЗВЕСТИ	СМЕСТИ <sup>1</sup>	ПРИОБРЪСТИ
ИЗВЕСТИ	СМЕСТИ <sup>2</sup>	ВООБРЪСТИ
ИЗВЪСТИ	ВЫМЕСТИ	ПРООБРЪСТИ
НИЗВЕСТИ	НЕСТИ	ПОБРЕСТИ
ПРОИЗВЕСТИ	ЗАНЕСТИ	ВЫОБРЪСТИ
ВОЗВЕСТИ	ПРИЗАНЕСТИ	СБРЕСТИ
НИВЪСТИ	НАНЕСТИ	ОТБРЕСТИ
ПРИВЕСТИ <sup>1</sup>	ОБНЕСТИ	ВЫБРЕСТИ

РАЗВРЕСТИ	НАЧЕСТИ	НАРОСТИ
ИЗВРЪСТИ	ВЧЕСТИ	ОБРОСТИ
ПОВРЪСТИ	ПРЕЖЕЧЕСТИ	ПОДРОСТИ
ОТВРЪСТИ	ПЕРЕЧЕСТИ	ПЕРЕРОСТИ
ГРЕСТИ	ПРЕЧЕСТИ	ПРИРОСТИ
ГРЪСТИ	ПРИЧЕСТИ1	ДОРОСТИ
ЗАГРЕСТИ	ПРИЧЕСТИ2	ПОРОСТИ
ПОЗАГРЕСТИ	ДОЧЕСТИ	ОТРОСТИ
НАГРЕСТИ	НЕДОЧЕСТИ	ВЫРОСТИ
ПОДГРЕСТИ	ПОЧЕСТИ1	[ЗАКЛЕПСТИ]
ПЕРЕГРЕСТИ	ПОЧЕСТИ2	ВОСЛЪПСТИ
РАЗГРЕСТИ	ПОЧЕСТИ3	ПОЧЕРПСТИ
ВЗГРЕСТИ	ПРЕДПОЧЕСТИ	РАЗВРЕСТИ
ИЗГРЕСТИ	ПРЕЖЕПОЧЕСТИ	ПОВЕРСТИ
ПРИГРЕСТИ	ПРОЧЕСТИ1	ОТВЕРСТИ
ВОГРЕСТИ	ПРОЧЕСТИ2	ПОЛГОРСТИ
ПОГРЕСТИ1	ИСПРОЧЕСТИ	ГУСТИ
ПОГРЕСТИ2	РАСЧЕСТИ	ИЗГУСТИ
ПРОГРЕСТИ1	ИСЧЕСТИ	ПОГУСТИ
ПРОГРЕСТИ2	ОТЧЕСТИ1	СГУСТИ
СГРЕСТИ	ОТЧЕСТИ2	ПУСТИ
ОТГРЕСТИ	ВЫЧЕСТИ	ГОНЬСТИ
ВЫГРЕСТИ	ПОВЫЧЕСТИ	БЛЮСТИ
НАЧЕРСТИ	ОТШЕСТИ	ПРЕБЛЮСТИ
ОЧЕРСТИ	ОБЪЪСТИ	ПРИБЛЮСТИ
СКРЕСТИ	РАЗЪЪСТИ	ОБЛЮСТИ
ОСКРЕСТИ	ПОРАЗЪЪСТИ	ПОБЛЮСТИ
ОТСКРЕСТИ	ИЗЪЪСТИ	СВЛЮСТИ
ВЫСКРЕСТИ	ПОИЗЪЪСТИ	ПЕРЕЯСТИ
ВСРЪСТИ	ОТЪЪСТИ	ИЗЯСТИ
ПРИСРЪСТИ	ВЪЪСТИ	БЛЯСТИ
[ПРЕЖДЕУСРЪСТИ]	НЕЗАВИСТИ	НАВЛЯСТИ
НАЧРЪСТИ	ПРОЦВИСТИ	ПРЕБЛЯСТИ
ПРЕЧРЕСТИ	[НИСТИ]	ПРИБЛЯСТИ
ПОЧРЕСТИ	ПРОНИСТИ	ПОБЛЯСТИ
ПРОЧРЪСТИ	ИШТИСТИ	СБЛЯСТИ
РАСЧРЪСТИ	НАЧИСТИ	ПРИКЛЯСТИ
СЪСТИ	ПРЕЖЕЧИСТИ	МЯСТИ
ЗАСЪСТИ	ПРЕЧИСТИ	ЗАМЯСТИ
ИЗЗАСЪСТИ	ПРИЧИСТИ	РАЗМЯСТИ
ПОЗАСЪСТИ	ПОЧИСТИ	ИЗМЯСТИ1
НАСЪСТИ	ПРЕДПОЧИСТИ	ИЗМЯСТИ2
ОБСЪСТИ	ПРЕЖЕПОЧИСТИ	ВОЗМЯСТИ
ПООБСЪСТИ	ПРОЧИСТИ	ПОМЯСТИ
ВСЪСТИ	РАСЧИСТИ	СМЯСТИ
ПРЕДСЪСТИ	ИСЧИСТИ	СКВЕРНОЯСТИ
ПОДСЪСТИ	РАШИСТИ	ПОЯСТИ
ПЕРЕСЪСТИ	[ОТОКСТИ]	ПРОЯСТИ
ПРЕСЪСТИ	ИЗМОЛСТИ	ГРЯСТИ
ОБИСЪСТИ	БОСТИ	ПРЕДГРЯСТИ
ПРИСЪСТИ	ВБОСТИ	[ПРЕДИГРЯСТИ]
ОСЪСТИ	ИЗБОСТИ	ПРЯСТИ
ПОСЪСТИ	ПОВОСТИ	НАПРЯСТИ
ПРОСЪСТИ	ПРОБОСТИ	ПЕРЕПРЯСТИ
РАССЪСТИ	СБОСТИ	ОПРЯСТИ
ИССЪСТИ	ВБЛИЗОСТИ	ИСПРЯСТИ
ВОССЪСТИ	ПЯНТИКОСТИ	ЗАТРЯСТИ
ОТСЪСТИ	ВЕЛЕБНОСТИ	ПЕРЕТРЯСТИ
ПООТСЪСТИ	ПРИНАЛЕЖНОСТИ	НИЗТРЯСТИ
НИЗЪСЪСТИ	ПРИНАДЛЕЖНОСТИ	ОТРЯСТИ
ВЫСЪСТИ	БЛАГОВОННОСТИ	ПОТРЯСТИ
ЗАЧЕСТИ	РОСТИ	РАСТРЯСТИ

ПОРАСТРЯСТИ	НИЗПОМАНУТИ	РАЗГНУТИ
ВСТРЯСТИ	НИЗЪПОМАНУТИ	ПРОБРЪЗГНУТИ
ИСТРЯСТИ	ПРОМАНУТИ	ВИЗГНУТИ
НИСТРЯСТИ	КОПАНУТИ	ВОЗГНУТИ
ВОСТРЯСТИ	ВСКОПАНУТИ	ДРЯЗГНУТИ
ОТТРЯСТИ	ПРЕСТАНУТИ	ДВИГНУТИ
ВЪГРЯСТИ	ПРИСЛАБНУТИ	НАДВИГНУТИ
ПОДЪЯСТИ	ПООСЛАБНУТИ	ПРЕДВИГНУТИ
ИЗЪЯСТИ	[ОТРЕБНУТИ]	ЗДВИГНУТИ
ИТТИ	ВОЗБНУТИ	РАЗДВИГНУТИ
МИМОИТТИ	ГИБНУТИ	ВЗДВИГНУТИ
ПОИТТИ	ЗАГИБНУТИ	ВОЗДВИГНУТИ
ПРОИЗЫГТИ	ИЗГИБНУТИ	ПРИДВИГНУТИ
ОБУТИ	ПОГИБНУТИ	ПОДВИГНУТИ
ДУТИ	ИСПОГИБНУТИ	СДВИГНУТИ
ЗАДУТИ	СТИБНУТИ	ОТДВИГНУТИ
НАДУТИ	ОТШИБНУТИ	МИГНУТИ
РАЗДУТИ	ИЗГЛОБНУТИ	СМИГНУТИ
ВЗДУТИ	ОСТЕРБНУТИ	ПРИГНУТИ
ПОДУТИ	ИЗГЛЪБНУТИ	ЗАСТИГНУТИ
СДУТИ	ЗЯБНУТИ <sup>1</sup>	НАСТИГНУТИ
ОТДУТИ	ЗЯБНУТИ <sup>2</sup>	НАДСТИГНУТИ
ВЪДУТИ	ПЕРЕЗЯБНУТИ	ПРИСТИГНУТИ
РАЗУТИ	ИЗЗЯБНУТИ	ДОСТИГНУТИ
ВЗУТИ	ИЗЯБНУТИ	ПОСТИГНУТИ
ИЗУТИ	ПРИЗЯБНУТИ	ПРИПОСТИГНУТИ
[ОСКУТИ]	ОЗЯБНУТИ	ИСПОСТИГНУТИ
ПЛУТИ	ПОЗЯБНУТИ	ОТВОЛГНУТИ
ВПЛУТИ	ПРОЗЯБНУТИ	МГНУТИ
ПРЕПЛУТИ	ОТЗЯБНУТИ	ОГНУТИ
ПРИПЛУТИ <sup>1</sup>	ВЫЗЯБНУТИ	ОВОГНУТИ
ПРИПЛУТИ <sup>2</sup>	ОЧЕРЯБНУТИ	ВОГНУТИ
ОПЛУТИ	ОСКОРЯБНУТИ	РАЗОГНУТИ
ДОПЛУТИ	ЗЪВНУТИ	ВЗОГНУТИ
ПОПЛУТИ	КИВНУТИ	ИЗОГНУТИ
ПРОПЛУТИ	ПОКИВНУТИ	ДРОГНУТИ
ВСПЛУТИ	ГНУТИ	ЗДРОГНУТИ
НИСПЛУТИ	НАГНУТИ	ВЗДРОГНУТИ
ВОСПЛУТИ	ПРАГНУТИ	ВОЗДРОГНУТИ
ОТПЛУТИ	ПОСАГНУТИ	ВЕРГНУТИ
НИЗЪПЛУТИ	ЗАБЪГНУТИ	ВВЕРГНУТИ
ВЫПЛУТИ	ВБЪГНУТИ	РАЗВЕРГНУТИ
СЛУТИ	ПЕРЕБЪГНУТИ	ИЗВЕРГНУТИ
ПРЕСЛУТИ	ПРЕБЪГНУТИ	НИЗВЕРГНУТИ
ПРОСЛУТИ	ВЗБЪГНУТИ	ПОВЕРГНУТИ
БАСНЬСЛУТИ	ИЗБЪГНУТИ	ОПРОВЕРГНУТИ
ЗАГАНУТИ	ВОЗБЪГНУТИ	СВЕРГНУТИ
ОТГАНУТИ	ПРИБЪГНУТИ <sup>1</sup>	ПРИДЕРГНУТИ
КАНУТИ	ПРИБЪГНУТИ <sup>2</sup>	ПРЕТЕРГНУТИ
СКАНУТИ	ПОБЪГНУТИ	РАСТЕРГНУТИ
ВСКАНУТИ	ПРОБЪГНУТИ	ИСТЕРГНУТИ
ИСКАНУТИ	СБЪГНУТИ	ВОСТЕРГНУТИ
ВЫКАНУТИ	ОТЪГНУТИ	ОТТЕРГНУТИ
МЕЛЬКАНУТИ	ВЫБЪГНУТИ	ВЫТЕРГНУТИ
ЛАНУТИ	ЛЕГНУТИ	ПРЕТОРГНУТИ
МАНУТИ	ПЕРЕГНУТИ	ПРИТОРГНУТИ
НАМАНУТИ	ПРЕГНУТИ	ОТОРГНУТИ
НИЗНАМАНУТИ	ПРЕСТРЪГНУТИ	ПОТОРГНУТИ
ОБМАНУТИ	ЗАСТЕГНУТИ	ПРОТОРГНУТИ
ПОДМАНУТИ	ПРИСТЕГНУТИ	РАСТОРГНУТИ
ВОЗМАНУТИ	ОСТЕГНУТИ	ИСТОРГНУТИ
ПОМАНУТИ	ПРОСТЕГНУТИ	ВОСТОРГНУТИ

ОТТОРГНУТИ	ОБЩЕНУТИ	ЗИНУТИ
ВЫТОРГНУТИ	ЛЕЗНУТИ1	РАЗИНУТИ
ПРЕТЬРГНУТИ	ЛЕЗНУТИ2	РАЗЗИНУТИ
ПЕТРЬГНУТИ	ОГЛЕЗНУТИ	РОЗЗИНУТИ
ПОТРЬГНУТИ	ПЛЪЗНУТИ	ОЗИНУТИ
ВЫГНУТИ	ГОНЕЗНУТИ	КИНУТИ
ПОВЫГНУТИ	ИСЧЕЗНУТИ	ЗАКИНУТИ
СДЫГНУТИ	ОЖИЗНУТИ	НАКИНУТИ1
ОСМЫГНУТИ	ЛИЗНУТИ	НАКИНУТИ2
РЫГНУТИ	ПОЛЗНУТИ	ВКИНУТИ
ИЗРЫГНУТИ	ПРИПОЛЗНУТИ	НАДКИНУТИ
ОТРЫГНУТИ	ПОПОЛЗНУТИ	ПОДКИНУТИ
ОТРЫГНУТИ	ВЫПОЛЗНУТИ	ПЕРЕКИНУТИ
ПЕРЕСМЯГНУТИ	ВОНЗНУТИ	ПРИКИНУТИ
ПРЕСМЯГНУТИ	ГОНЗНУТИ	ОКИНУТИ
ЗАДРЯГНУТИ	ПРОНЗНУТИ	ПОКИНУТИ
ОПРЯГНУТИ	ЕРЗНУТИ	ЗАПРОКИНУТИ
ЗАСЯГНУТИ	РАЗВЕРЗНУТИ	ОПРОКИНУТИ
ПРИСЯГНУТИ	ИЗВЕРЗНУТИ	ВСПРОКИНУТИ
ОСЯГНУТИ	ДЕРЗНУТИ	СКИНУТИ
ДОСЯГНУТИ	МЕРЗНУТИ	РАСКИНУТИ
ПОСЯГНУТИ	ЗАМЕРЗНУТИ	ВСКИНУТИ
ЗАТЯГНУТИ	ОБМЕРЗНУТИ	ИСКИНУТИ
НАТЯГНУТИ	ВМЕРЗНУТИ	ВОСКИНУТИ
ВТЯГНУТИ	ИЗМЕРЗНУТИ	ОТКИНУТИ
[ПОДТЯГНУТИ]	ПРИМЕРЗНУТИ	ВЫКИНУТИ
ПРЕТЯГНУТИ	ОМЕРЗНУТИ	ОБЛИНУТИ
ПРИТЯГНУТИ	ПОМЕРЗНУТИ	ПЛИНУТИ
ДОТЯГНУТИ	ПРОМЕРЗНУТИ1	МИНУТИ
ПОТЯГНУТИ	ПРОМЕРЗНУТИ2	ПРЕМИНУТИ
ПРОТЯГНУТИ	ПОМЪРЗНУТИ	ИЗМИНУТИ
РАСТЯГНУТИ	СКОЛЬЗНУТИ	ОМИНУТИ
ВСТЯГНУТИ	БРЫЗНУТИ	ПОМИНУТИ
ПОВСТЯГНУТИ	ГРЫЗНУТИ	ПРОМИНУТИ
ИСТЯГНУТИ	СКОЛЬЗНУТИ	РИНУТИ
ВЫСТЯГНУТИ	СКОЛЬЗНУТИ	ЗАРИНУТИ
ВЫТЯГНУТИ	ВЯЗНУТИ	ВРИНУТИ
ПАДНУТИ	ЗАВЯЗНУТИ	РАЗДРИНУТИ
ВПАДНУТИ	НАВЯЗНУТИ	РАЗРИНУТИ
ИСПАДНУТИ	ИЗВЯЗНУТИ	ИЗРИНУТИ
НИСПАДНУТИ	ПОУВЯЗНУТИ	НИЗРИНУТИ
ОТПАДНУТИ	БРЯЗНУТИ	ВОЗРИНУТИ
[ПРОСМЕРДНУТИ]	ГРЯЗНУТИ	СКРИНУТИ
ПОВЪНУТИ	ПОГРЯЗНУТИ	ПОРИНУТИ
СВЕНУТИ	ОБИНУТИ	ОТРИНУТИ
ОСВЕНУТИ	ДВИНУТИ	ПОЧИНУТИ
[РАССВЕНУТИ]	ПЕРЕДВИНУТИ	ПРЕПОЧИНУТИ
ИЗЖЕНУТИ	РАЗДВИНУТИ	ОПОЧИНУТИ
ОТЖЕНУТИ	ПРИДВИНУТИ	ПЕРЕОПОЧИНУТИ
ПОВЫЖЕНУТИ	ПОДВИНУТИ	ИЗОПОЧИНУТИ
ВЛЪНУТИ	ОТОДВИНУТИ	ПООПОЧИНУТИ
ОСЛЕНУТИ	СДВИНУТИ	ОТПОЧИНУТИ
ОТХЛЕНУТИ	ОТДВИНУТИ	ЛАКНУТИ
ПОМЪНУТИ	ВЫДВИНУТИ	ОТХРАКНУТИ
ГРЕНУТИ	ПОВИНУТИ1	ПОТАКНУТИ
ПРИГРЕНУТИ	ПОВИНУТИ2	ПРИКЛЕКНУТИ
ПОГРЕНУТИ	ГИНУТИ	ПОКЛЕКНУТИ
СГРЕНУТИ	ЗАГИНУТИ	СВЪКНУТИ
ОТГРЪНУТИ	ЗГИНУТИ	ВСВЪКНУТИ
КРЕНУТИ	ИЗГИНУТИ	[РАССВЪКНУТИ]
[СКРЪНУТИ]	ПОГИНУТИ	ИКНУТИ
СЪНУТИ	СГИНУТИ	КЛИКНУТИ



ЗАКЛИКНУТИ	ПОМЪРКНУТИ	ИСТЯКНУТИ
ПОЗАКЛИКНУТИ	ПИСКНУТИ	ОХРОМНУТИ
ВОСКЛИКНУТИ	ЗАТУСКНУТИ	ПОХРОМНУТИ
ОТКЛИКНУТИ	ПОПРИТУСКНУТИ	МЪМНУТИ
НИКНУТИ	ПРИТЯСКНУТИ	ЗАГОНУТИ
ВНИКНУТИ	ИСТЯСКНУТИ	ОТГОНУТИ
ПРИВНИКНУТИ	ЗАТКНУТИ	ПОГЛОНУТИ
ПРЕНИКНУТИ	НАТКНУТИ	ПРОХОЛОНУТИ
ИЗНИКНУТИ	ПОДТКНУТИ	ЗАТОНУТИ
ВОЗНИКНУТИ	ПРЕТКНУТИ	ВТОНУТИ
ПРИНИКНУТИ	ПРИТКНУТИ	ПЕРЕТОНУТИ
ПОНИКНУТИ	ВОТКНУТИ	ПРЕТОНУТИ
ПРОНИКНУТИ	ВЗОТКНУТИ	ПРИТОНУТИ
ВЫНИКНУТИ	ПОТКНУТИ	ПОТОНУТИ
РИКНУТИ	ПРОТКНУТИ	ИСТОНУТИ
КРИКНУТИ	ИСТКНУТИ	ПОСТОНУТИ
ГОЛКНУТИ	ВОСКНУТИ	ПНУТИ
МОЛКНУТИ	НУКНУТИ	ПРИЛЪПНУТИ
ПРЕМОЛКНУТИ	НИШКНУТИ	ПЕРЕСЛЪПНУТИ
ИЗМОЛКНУТИ	ПРОНИШКНУТИ	ОСЛЪПНУТИ
ПОМОЛКНУТИ	ПРЪМЛЪКНУТИ	ПРИОСЛЪПНУТИ
ПРОМОЛКНУТИ	ИЗМЛЪКНУТИ	ПОСЛЪПНУТИ
ПРИУМОЛКНУТИ	ПОМЛЪКНУТИ	КРЪПНУТИ
ПОТОЛКНУТИ	ПОМОЛЪКНУТИ	[ОКРЪПНУТИ]
РАСТОЛКНУТИ	ПОМЪКНУТИ	ИСКРЪПНУТИ
ОТТОЛКНУТИ	ОТОМЪКНУТИ	ВОСХЛИПНУТИ
ПРЪМЪЛКНУТИ	ЗАТЬКНУТИ	ОХРИПНУТИ
ЗАМКНУТИ	ПРИТЬКНУТИ	ОСИПНУТИ
ИЗЗАМКНУТИ	ПОТЬКНУТИ	ПОДОПНУТИ
НАМКНУТИ	РАСТЪКНУТИ	ИСТОПНУТИ
ПЕРЕМКНУТИ	ОБЫКНУТИ	ОТЕРПНУТИ
ОБОМКНУТИ	ПРИОБЫКНУТИ	ЗАЧЕРПНУТИ
ВОМКНУТИ	ВЫКНУТИ	НАЧЕРПНУТИ
ДОМКНУТИ	НАВЫКНУТИ	ПОЧЕРПНУТИ
ИЗОМКНУТИ	ВВЫКНУТИ	ОСЛЪПНУТИ
ПОМКНУТИ	ИЗВЫКНУТИ	ПОСЛЪПНУТИ
ПРОМКНУТИ	НИЗВЫКНУТИ	ОБЕРНУТИ
ОТОМКНУТИ	ПРИВЫКНУТИ	ВЕРНУТИ
ОТМКНУТИ	ПОВЫКНУТИ	ЗАВЕРНУТИ
ПЕРЕСКОКНУТИ	СВЫКНУТИ	НАВЕРНУТИ
МОКНУТИ	ОТВЫКНУТИ	ВВЕРНУТИ
ЗАМОКНУТИ	РЫКНУТИ	ПЕРЕВЕРНУТИ
НАМОКНУТИ	ЗАТЬКНУТИ	РАЗВЕРНУТИ
ОБМОКНУТИ	ПОТЬКНУТИ	ПРИВЕРНУТИ
ПОДМОКНУТИ	ПОМЪКНУТИ	ПОВЕРНУТИ
РАЗМОКНУТИ	ПОМРЪКНУТИ	СВЕРНУТИ
ИЗМОКНУТИ	НЮКНУТИ	ОТВЕРНУТИ
ОМОКНУТИ	ПОНЮКНУТИ	ВЫВЕРНУТИ
ПОМОКНУТИ	ЗВЯКНУТИ	ДЕРНУТИ
СМОКНУТИ	ПРИКЛЯКНУТИ	ЗАДЕРНУТИ
ВЫМОКНУТИ	ПОКЛЯКНУТИ	НАДЕРНУТИ
ПОТОКНУТИ	МЯКНУТИ <sup>1</sup>	ОБДЕРНУТИ
ИСТОКНУТИ	МЯКНУТИ <sup>2</sup>	ВДЕРНУТИ
ГАРКНУТИ	РАЗМЯКНУТИ	ЗДЕРНУТИ
МЕРКНУТИ	ОТМЯКНУТИ	РАЗДЕРНУТИ
ОБМЕРКНУТИ	КРЯКНУТИ	ОДЕРНУТИ
ОМЕРКНУТИ	ИСТРЯКНУТИ	ПОДЕРНУТИ
ПОМЕРКНУТИ	ПРЕСЯКНУТИ	ПРОДЕРНУТИ
СМЕРКНУТИ	ОСЯКНУТИ	СДЕРНУТИ
ПРИЧЕРКНУТИ	ПОСЯКНУТИ	ВЫДЕРНУТИ
СМОРКНУТИ	ИССЯКНУТИ	ПЕРНУТИ
КЫРКНУТИ	ВЫСЯКНУТИ	ПОСЕРНУТИ

ПРИГОРНУТИ	ПОМЕТНУТИ	ПРОТИВУДОХНУТИ
ОГОРНУТИ	СМЕТНУТИ	ГЛОХНУТИ
НЫРНУТИ	ГНЕТНУТИ	ОГЛОХНУТИ
ПОНЫРНУТИ	[РАСТНУТИ]	ЗАСОХНУТИ
ВЫНЫРНУТИ	СВИСТНУТИ	ПОЗАСОХНУТИ
ПЫРНУТИ	[ПОЗАГУСТНУТИ]	ОБСОХНУТИ
ГАСНУТИ	ПОТУТНУТИ	ПОДСОХНУТИ
ЗАГАСНУТИ	ВСТУТНУТИ	ПЕРЕСОХНУТИ
ИЗГАСНУТИ	ДУНУТИ	ПРЕСОХНУТИ
ПОГАСНУТИ	ВДУНУТИ	ПРИСОХНУТИ
ЗАСНУТИ	ВЗДУНУТИ	ОСОХНУТИ
ГЛАСНУТИ	ОДУНУТИ	ПОСОХНУТИ
ВЪСНУТИ	СДУНУТИ	ПРОСОХНУТИ
[НАВЪСНУТИ]	ОТДУНУТИ	ИССОХНУТИ
БЛЕСНУТИ	ОКУНУТИ	ПРЕИССОХНУТИ
ВОЗБЛЕСНУТИ	ЛУНУТИ	ПРОИССОХНУТИ
ПЛЕСНУТИ1	ОБГРУНУТИ	ОТСОХНУТИ
ПЛЕСНУТИ2	НАСУНУТИ	ВЫСОХНУТИ
ВОСКРЕСНУТИ	ВСУНУТИ	ПХНУТИ
ПОТРЪСНУТИ	ПОДСУНУТИ	ПОПХНУТИ
РАСТРЪСНУТИ	ИСУНУТИ	ОТПХНУТИ
ВТЪСНУТИ	ПРИСУНУТИ	ВСПАРХНУТИ
ВИСНУТИ	[ПОСУНУТИ]	ПЕРХНУТИ
[НАВИСНУТИ]	ПРОСУНУТИ	ПОПЕРХНУТИ
ОБВИСНУТИ	ИССУНУТИ	ВСПЕРХНУТИ
ПОВИСНУТИ	ВЧУНУТИ	ВОСПЕРХНУТИ
СВИСНУТИ1	ОЧУНУТИ	ПОСЕРХНУТИ
СВИСНУТИ2	МАХНУТИ	ВЫПОРХНУТИ
КИСНУТИ	ВЗМАХНУТИ	БЛАГОУХНУТИ
ПОДКИСНУТИ	ОМАХНУТИ	ПУХНУТИ
ПЕРЕКИСНУТИ	ПАХНУТИ1	ЗАПУХНУТИ
ОКИСНУТИ	ПАХНУТИ2	НАПУХНУТИ
ПРОКИСНУТИ	ЗАПАХНУТИ	ПЕРЕПУХНУТИ
ВКИСНУТИ	ПРИПАХНУТИ	ОПУХНУТИ
ПИСНУТИ	ПОПАХНУТИ	РАСПУХНУТИ
ВТИСНУТИ	ВСПАХНУТИ	ВСПУХНУТИ
ПОДТИСНУТИ	ОТПАХНУТИ	ИСПУХНУТИ
ПРИТИСНУТИ	ДХНУТИ	ВОСПУХНУТИ
ПОТИСНУТИ	НАДХНУТИ	ПОТУХНУТИ
ПРОТИСНУТИ	ПОДХНУТИ	ИСТУХНУТИ
ВЫТИСНУТИ	ВПЕХНУТИ	НАДЪХНУТИ
КОСНУТИ	ПОПЕХНУТИ	ОТДЪХНУТИ
ПРИКОСНУТИ	ВЫПЕХНУТИ	ОГЛЪХНУТИ
ПОПОЛОСНУТИ	БРЕХНУТИ	ПОПЪХНУТИ
ПОСНУТИ	ПОВИХНУТИ	ЗАСЪХНУТИ
БРОСНУТИ	ВЫВИХНУТИ	ПОСЪХНУТИ
ОБРОСНУТИ	ЛИХНУТИ	ДЫХНУТИ
ПОВРОСНУТИ	ПРЕЛИХНУТИ	ПЫХНУТИ
СБРОСНУТИ	ПИХНУТИ	ПРИТЫХНУТИ
ЛУСНУТИ	ВПИХНУТИ	ПОПЪХНУТИ
ПОУСНУТИ	ВЫПИХНУТИ	ОТПЪХНУТИ
ОБРУСНУТИ	ЗАТИХНУТИ	КАЧНУТИ
ОБРЪСНУТИ	ПРИТИХНУТИ	КОЧНУТИ
ПОВРЪСНУТИ	ОХНУТИ	НИШНУТИ
ВСКОПЫСНУТИ	ДОХНУТИ	ПЕРЕГЪНУТИ
ПРЫСНУТИ	НАДОХНУТИ	РАЗГЪНУТИ
ОТПРЫСНУТИ	ВДОХНУТИ	ПОТЪЛКЪНУТИ
ИСТРЯСНУТИ	ВЗДОХНУТИ	ВЫНУТИ
ОТТРАСНУТИ	ИЗДОХНУТИ	ВЗДЫНУТИ
МЕТНУТИ	СДОХНУТИ	ПРИЗДЫНУТИ
ВМЕТНУТИ	ОТДОХНУТИ	ВОЗДЫНУТИ
ИЗМЕТНУТИ	ПООТДОХНУТИ	[ПОДЫНУТИ]

ПРИКЫНУТИ	ВОСТЯНУТИ	ПРОИЗЫТИ
ИСПЫНУТИ	ВЫТЯНУТИ	МОЛЫТИ
ОТРЫНУТИ	ПОПУТИ	ЗАМОЛЫТИ
ЗАСТЫНУТИ	РУТИ1	ПОРАЗМОЛЫТИ
ИССТЫНУТИ	РУТИ2	ПРИМОЛЫТИ
ЛНУТИ	ВОЗДРУТИ	ДОМОЛЫТИ
НАЛНУТИ	ВОЗРУТИ	ПОМОЛЫТИ
ПРИЛНУТИ	НАТРУТИ	ПРОМОЛЫТИ
ОБОЛНУТИ	ЗАСУТИ	СМОЛЫТИ
КОЛНУТИ	ВСУТИ	ОТМОЛЫТИ
ОТОЛНУТИ	ПОСУТИ	ПЛЫТИ
ВДРЬНУТИ	ПРОСУТИ	ЗАПЛЫТИ
ГЛАСЬНУТИ	ИССУТИ	ПОЗАПЛЫТИ
ИЗБЛЮНУТИ	НЕЧУТИ	НАПЛЫТИ
КЛЮНУТИ	ПОЧУТИ	ПОДПЛЫТИ
ВЫКЛЮНУТИ	ОШУТИ	ПЕРЕПЛЫТИ
ПЛЮНУТИ	АХТИ	ПРЕПЛЫТИ
ВПЛЮНУТИ	ОХТИ	ПРИПЛЫТИ
ОПЛЮНУТИ	НЕЧТИ	ОПЛЫТИ
ВОСПЛЮНУТИ	БЫТИ	ДОПЛЫТИ
ВЫПЛЮНУТИ	ЗАБЫТИ	ПОПЛЫТИ
ВЯНУТИ	ОБЗАБЫТИ	ПРОПЛЫТИ
ОБВЯНУТИ	ИЗЗАБЫТИ	ВСПЛЫТИ
ИЗВЯНУТИ	ПОЗАБЫТИ	ВОСПЛЫТИ
ПОВЯНУТИ	ОПОЗАБЫТИ	ОТПЛЫТИ
ПРИСВЯНУТИ	ПРОЗАБЫТИ	ВЫПЛЫТИ
ЗАГЛЯНУТИ	ПРЕДБЫТИ	СЛЫТИ
ЗГЛЯНУТИ	ИЗНЕБЫТИ	ПРОСЛЫТИ
ВЗГЛЯНУТИ	ПЕРЕБЫТИ	МЫТИ
ВОЗГЛЯНУТИ	ПРЕБЫТИ	ОБМЫТИ
ПОГЛЯНУТИ	ИЗБЫТИ	ПОДМЫТИ
ПРОГЛЯНУТИ	ПРЕИЗБЫТИ	ПЕРЕМЫТИ
ВЫГЛЯНУТИ	ПОИЗБЫТИ	РАЗМЫТИ
ПРИКЛЯНУТИ	ПРОИЗБЫТИ	ИЗМЫТИ
ОХЛЯНУТИ	ПРИВЫТИ1	ОМЫТИ
КАШЛЯНУТИ	ПРИВЫТИ2	ПОМЫТИ
ПОМЯНУТИ1	ОБЫТИ	ПРОМЫТИ
ПОМЯНУТИ2	ДОБЫТИ	ИСПРОМЫТИ
ПОМЯНУТИ3	ЗДОБЫТИ	СМЫТИ
НАПОМЯНУТИ	ИЗДОБЫТИ	ОТМЫТИ
ПРИПОМЯНУТИ	ПРИЗДОБЫТИ	ВЫМЫТИ
ПРОПОМЯНУТИ	ПРИДОБЫТИ	НЫТИ
ВСПОМЯНУТИ	ПОДОБЫТИ	ИЗНЫТИ
ВОСПОМЯНУТИ	СДОБЫТИ	РЫТИ
ПРЕДВОСПОМЯНУТИ	ПОБЫТИ1	ОБРЫТИ
ПРИСМЯНУТИ	ПОБЫТИ2	ВРЫТИ
ОСМЯНУТИ	ПРОБЫТИ	ПОДРЫТИ
ГРЯНУТИ	СБЫТИ1	РАЗРЫТИ
ОТГРЯНУТИ	СБЫТИ2	ИЗРЫТИ
КРЯНУТИ	СБЫТИ3	КРЫТИ
ПРЯНУТИ	ОТБЫТИ	ЗАКРЫТИ
ВСПРЯНУТИ	ПОУБЫТИ	ПОЗАКРЫТИ
ВОСПРЯНУТИ	ВЫБЫТИ	НАКРЫТИ
ВЫПРЯНУТИ	ВЫТИ	ПЕРЕКРЫТИ
ОХРЯНУТИ	ЗАБЫТИ	ПРИКРЫТИ
ОХЪРЯНУТИ	ВЗВЫТИ	ПОПРИКРЫТИ
НАТЯНУТИ	ПОЛВЫТИ	ОКРЫТИ
ПРИТЯНУТИ	ПОВЫТИ	ДОКРЫТИ
ПОТЯНУТИ	ВЗЫТИ	ПОКРЫТИ
ПРОТЯНУТИ	ПРЕВЗЫТИ	СКРЫТИ1
РАСТЯНУТИ	ИЗЫТИ	СКРЫТИ2
ВСТЯНУТИ	ПРЕИЗЫТИ	РАСКРЫТИ

ВСКРЫТИ	НАЯТИ2	ЗАДВЯТИ
ВОСКРЫТИ	НАГНАЯТИ	НАДВЯТИ
ОТКРЫТИ	ПРИНАЯТИ	ВДВЯТИ
ПРОРЫТИ	ПАЯТИ	ЗДВЯТИ
ОТРЫТИ1	ЗАПАЯТИ	ИЗДВЯТИ
ОТРЫТИ2	ИЗЗАПАЯТИ	ПРИДВЯТИ
ПОТРЫТИ	НАПАЯТИ	ОДВЯТИ
ИСТРЫТИ	ПЕРЕПАЯТИ	ЛЮБОДВЯТИ
ВЫРЫТИ	ОПАЯТИ	ПРЕЛЮБОДВЯТИ
ДОСЫТИ	ГРАЯТИ	ОПРЪЛЮБОДВЯТИ
ОТЫТИ	ВОЗГРАЯТИ	ИЗЛЮБОДВЯТИ
ПОСЫТИ	КРАЯТИ	БЛАГОДВЯТИ
ПРОСЫТИ	РАСТРАЯТИ	БОЛОГОДВЯТИ
ИССЫТИ	ПРЕСТРАЯТИ	ПРЕОДВЯТИ
ПРЪТЬРЪТИ	ПРИСТРАЯТИ	ЗЛОДВЯТИ
РЮТИ	ПОСТРАЯТИ	СВЯЩЕННОДВЯТИ
ВОЗРЮТИ	ПОПОСТРАЯТИ	ПОДВЯТИ
БАЯТИ	РАССТРАЯТИ	ВСПОДВЯТИ
ПОДБАЯТИ	ПРЕДУСТРАЯТИ	ДОБРОДВЯТИ
ПЕРЕБАЯТИ	(ПРИУСТРАЯТИ)	ГНУСОДВЯТИ
ОБАЯТИ	ПРОУСТРАЯТИ	СДВЯТИ
СБАЯТИ	ОБТАЯТИ	БЛВЯТИ
ВАЯТИ	ОТАЯТИ	ЗАБЛЕЯТИ
ВВАЯТИ	ПОТАЯТИ1	ЛЕЛЕЯТИ
ИЗВАЯТИ	ПОТАЯТИ2	ЗАЛЕВЪЯТИ
ИЗОВАЯТИ	РАСТАЯТИ	ВЗЛЕЛЪЯТИ
ПРОВАЯТИ	ВСТАЯТИ	ПРИЛЕЛЪЯТИ
ПРИСВАЯТИ	ПРЕСТАЯТИ1	СЛЕЛЪЯТИ
(ПОСВАЯТИ)	ПРЕСТАЯТИ2	ИЗЛВЯТИ
ДАЯТИ	ИСТАЯТИ1	ВОЗЛВЯТИ
НАДАЯТИ	ИСТАЯТИ2	ПОДСМВЯТИ
ВДАЯТИ	ПРИСТАЯТИ	ПЕРЕСМВЯТИ
(ПРЕЖЕДАЯТИ)	ОСТАЯТИ	ОСМВЯТИ
ПРЕДАЯТИ	ДОСТАЯТИ	ПОСМВЯТИ
РАЗДАЯТИ	(НЕДОСТАЯТИ)	ПРОСМВЯТИ
ИЗДАЯТИ	ИСХАЯТИ	ОТСМВЯТИ
ВОЗДАЯТИ	НАЧАЯТИ	РВЯТИ
ПРИДАЯТИ	ОТНЕНАЧАЯТИ	ВРВЯТИ
ПОДАЯТИ1	НЕЧАЯТИ	ГРВЯТИ
ПОДАЯТИ2	ОТНЕЧАЯТИ	РАЗГРВЯТИ
ПРЕПОДАЯТИ	ПРИЧАЯТИ	ОГРВЯТИ
ПРИПОДАЯТИ	ПОЧАЯТИ	ОТРВЯТИ
ПРОДАЯТИ	ОТЧАЯТИ	ИЗДРВЯТИ
СДАЯТИ	РАЗГРАБЯТИ	ПЕРЕЯТИ
ОТДАЯТИ	ОБЯТИ	ИЗРВЯТИ
ЗАЯТИ	РАЗГУБЯТИ	НИЗРВЯТИ
КАЯТИ	НАПРАВЯТИ	ПРИРВЯТИ
ОКАЯТИ1	ОТРАЖДЯТИ	ПОРВЯТИ
ОКАЯТИ2	ПРЕВЖДЯТИ	ПРЕЯТИ
ПОКАЯТИ1	ПРОЕЖДЯТИ	ОТРВЯТИ
ПОКАЯТИ2	НАДОЖДЯТИ	СВЯТИ
ЛАЯТИ	ОХУЖДЯТИ	ЗАСВЯТИ
НАЛАЯТИ	ВВЯТИ	НАСВЯТИ
ВЛАЯТИ	ПОДВВЯТИ	ИЗНАСВЯТИ
ПЕРЕЛАЯТИ	РАЗВВЯТИ	ВСВЯТИ
ВЗЛАЯТИ	ИЗВВЯТИ	ПРИВСВЯТИ
ИЗЛАЯТИ	ВОЗВВЯТИ	ПОДСВЯТИ
ВОЗЛАЯТИ	ПОВВЯТИ	ОСВЯТИ
ВЫЛАЯТИ	СВВЯТИ	НЕДОСВЯТИ
МАЯТИ	ВЫВВЯТИ	ПОСВЯТИ
ПОМАЯТИ	ДВЯТИ1	РОСВЯТИ
НАЯТИ1	ДВЯТИ2	ПРОСВЯТИ

РАСЪЯТИ	ПРИВАЛЯТИ	ВЫТРУБЛЯТИ
ВЫСЪЯТИ	ПОВАЛЯТИ	ВОЗЛЮБЛЯТИ
ЗАТЪЯТИ	СВАЛЯТИ	ПРИЛЮБЛЯТИ
ЗЯТИ	ПРЕХВАЛЯТИ	ЗАБАВЛЯТИ
РАЗЯТИ1	ПРИХВАЛЯТИ	ИЗБАВЛЯТИ
РАЗЯТИ2	ПОХВАЛЯТИ	ПРИБАВЛЯТИ
ВЗЯТИ	ВОСХВАЛЯТИ	ОБАВЛЯТИ1
НАДВЗЯТИ	ВЫВАЛЯТИ	ОБАВЛЯТИ2
ПРЕВЗЯТИ	ИЗДАЛЯТИ	ОКРОВАВЛЯТИ
ДОВЗЯТИ	ОДАЛЯТИ	ОГАВЛЯТИ
ПРИНИЗЯТИ	ОТДАЛЯТИ	ЗАДАВЛЯТИ
ИЗВИЯТИ	КАЛЯТИ	ПОДАВЛЯТИ
ДИВИЯТИ	ЗАКАЛЯТИ	СДАВЛЯТИ
ВЗДИВИЯТИ	ОКАЛЯТИ	ОБЕЗГЛАВЛЯТИ
ЗИЯТИ	СКАЛЯТИ	ОГЛАВЛЯТИ
ЛИЯТИ	ИСКАЛЯТИ	ПРЕПОЛАВЛЯТИ
НАЛИЯТИ	ПАЛЯТИ	ПЛАВЛЯТИ
ОБЛИЯТИ	ЗАПАЛЯТИ	ПРИПЛАВЛЯТИ
ВЛИЯТИ	ПОДПАЛЯТИ	СЛАВЛЯТИ
РАЗЛИЯТИ	ОПАЛЯТИ	ПРОСЛАВЛЯТИ
ИЗЛИЯТИ	ПОПАЛЯТИ	РАССЛАВЛЯТИ
ВОЗЛИЯТИ	РАСПАЛЯТИ	ОТСЛАВЛЯТИ
ОБОЛИЯТИ	ВОСПАЛЯТИ	ВЫСЛАВЛЯТИ
ВОЛИЯТИ	ОПЕЧАЛЯТИ	ОБНАВЛЯТИ
ПОЛИЯТИ	ПРЕВАБЛЯТИ	ПОНАВЛЯТИ
ПРОЛИЯТИ	ПРИВАБЛЯТИ	ОСКВЕРНАВЛЯТИ
СЛИЯТИ	ОСКЛАБЛЯТИ	ОТНАВЛЯТИ
ОТЛИЯТИ	СЛАБЛЯТИ	ОЗДРАВЛЯТИ
ВЫЛИЯТИ	РАСЛАБЛЯТИ	ПОЗДРАВЛЯТИ
ОСМИЯТИ	ОСЛАБЛЯТИ	НАПРАВЛЯТИ
ПОСМИЯТИ	ПОСЛАБЛЯТИ	ВПРАВЛЯТИ
[СГНИЯТИ]	РАССЛАБЛЯТИ	ПРИПРАВЛЯТИ
ВОПИЯТИ	ГРАБЛЯТИ	ОПРАВЛЯТИ
ВОЗОПИЯТИ	РАЗГРАБЛЯТИ	РАСПРАВЛЯТИ
ПРИЯТИ1	ОГРАБЛЯТИ	ИСПРАВЛЯТИ
ПРИЯТИ2	РАЗДРАБЛЯТИ	ОТПРАВЛЯТИ
ВОПРИЯТИ	КОРАБЛЯТИ	ОТРАВЛЯТИ
ПОПРИЯТИ	ПОРАБЛЯТИ	ЗАСТАВЛЯТИ
ДОБРОПРИЯТИ	ПОДТРЪБЛЯТИ	НАСТАВЛЯТИ
ВОСПРИЯТИ	ОТРЕБЛЯТИ	ОБСТАВЛЯТИ
ОТПРИЯТИ	ПОТРЪБЛЯТИ	ВСТАВЛЯТИ
СИЯТИ	ИСТРЪБЛЯТИ	ПРЕДСТАВЛЯТИ
ОБСИЯТИ	ОСТРЕБЛЯТИ	ПРЕСТАВЛЯТИ
ПРЕДСИЯТИ	ОТТРЕБЛЯТИ	ОСТАВЛЯТИ1
ПРЕСИЯТИ	ДОБЛЯТИ	ОСТАВЛЯТИ2
ПРОВОЗСИЯТИ	ПОДОБЛЯТИ	ВОСТАВЛЯТИ
ОБИСИЯТИ	ПРИПОДОБЛЯТИ	ПОСТАВЛЯТИ
ПРИСИЯТИ	ПРИУПОДОБЛЯТИ	ПРЕДПОСТАВЛЯТИ
ОСИЯТИ	ОЗЛОБЛЯТИ	ПРОТИВОПОСТАВЛЯТИ
ВОСИЯТИ	ПРИСНОБЛЯТИ	РАСПОСТАВЛЯТИ
ПРОВОСИЯТИ	РАЗДРОБЛЯТИ	ОТСТАВЛЯТИ
ПРОСИЯТИ	ИЗДРОБЛЯТИ	ПРОУСТАВЛЯТИ
ИССИЯТИ	СДРОБЛЯТИ	РАЗГНЪВЛЯТИ
ВОССИЯТИ	ПОДСОБЛЯТИ	ПРОГНЪВЛЯТИ
ПРЕВОССИЯТИ	ПОСОБЛЯТИ	ПРЕУДИВЛЯТИ
ОБАЛЯТИ	ОСКОРЕБЛЯТИ	ЗАЖИВЛЯТИ
ПОБАЛЯТИ	РАЗГУБЛЯТИ	НАЖИВЛЯТИ
ВАЛЯТИ	ИЗГУБЛЯТИ	ЗЖИВЛЯТИ
ЗАВАЛЯТИ	ПОГУБЛЯТИ	ОЖИВЛЯТИ
ОБВАЛЯТИ	ПОГЛУБЛЯТИ	КРИВЛЯТИ
РАЗВАЛЯТИ	ПРИСНУБЛЯТИ	СКРИВЛЯТИ
ИЗВАЛЯТИ	ВОСТРУБЛЯТИ	ИСКРИВЛЯТИ

НАМОЛВЛЯТИ	ПОВЫСТРЬЛЯТИ	ОБЛЪПЛЯТИ
РАЗМОЛВЛЯТИ	НАСЕЛЯТИ	ВЛЪПЛЯТИ
ПРОМОЛВЛЯТИ	ВСЕЛЯТИ	ПРИЛЪПЛЯТИ
ДОВЛЯТИ	ВОЗВЕСЕЛЯТИ	ПОЛЪПЛЯТИ
ПРЕДОВЛЯТИ	ОВЕСЕЛЯТИ	СЛЪПЛЯТИ
ИЗДОВЛЯТИ	ПРЕСЕЛЯТИ	ЗАСЛЪПЛЯТИ
ПРЕПОЛОВЛЯТИ	ИСЦЪЛЯТИ	ОСЛЪПЛЯТИ
СЛОВСЛОВЛЯТИ	ЗАЗЛЯТИ	ВОСЛЪПЛЯТИ
БЛАГОСЛОВЛЯТИ	ОЗЛЯТИ	ЗАКРЪПЛЯТИ
ПОДМОВЛЯТИ	ОЖИЛЯТИ	ПОДКРЪПЛЯТИ
РАЗМОВЛЯТИ	ОКРИЛЯТИ	ОКРЪПЛЯТИ
ПОСТАНОВЛЯТИ	РАСКРИЛЯТИ	ПОКРЪПЛЯТИ
ОБНОВЛЯТИ	ВОСКРИЛЯТИ	ЗАЦЪПЛЯТИ
ПОДНОВЛЯТИ	НАСИЛЯТИ	ОЦЪПЛЯТИ1
ПЕРЕНОВЛЯТИ	ОСИЛЯТИ	ОЦЪПЛЯТИ2
ПРЕНОВЛЯТИ	ПОСИЛЯТИ	ПОЦЪПЛЯТИ
ВОЗНОВЛЯТИ	ОБЕССИЛЯТИ	РАСЦЪПЛЯТИ
ПОНОВЛЯТИ	КЛЯТИ	ИСЦЪПЛЯТИ
ПОЗДОРОВЛЯТИ	ЗАКЛЯТИ	ИЩЕПЛЯТИ
СНОРОВЛЯТИ	ОКЛЯТИ	РАСЩЕПЛЯТИ
ПРИГОТОВЛЯТИ	ПОКЛЯТИ	ИЩЕПЛЯТИ
СГОТОВЛЯТИ	ПРОКЛЯТИ	СКОПЛЯТИ1
ПРИУГОТОВЛЯТИ	ПРЕЛАМЛЯТИ	СКОПЛЯТИ2
ПРОУГОТОВЛЯТИ	РАЗЛАМЛЯТИ	ОКРОПЛЯТИ
ОБЕССМЕРТВЛЯТИ	СЛАМЛЯТИ	ПОКРОПЛЯТИ
КРЬВЛЯТИ	ВЫЛАМЛЯТИ	ПОТОПЛЯТИ
[ПРЕЖДЕЯВЛЯТИ]	ОСРАМЛЯТИ	РАСТОПЛЯТИ
ПРОЯВЛЯТИ	ПОСРАМЛЯТИ	ИСТОПЛЯТИ
ОБЪЯВЛЯТИ	ИСПРЪМЛЯТИ	ВОСТОПЛЯТИ
ВЪЯВЛЯТИ	ПРЕЛОМЛЯТИ	ПРИКУПЛЯТИ
ПРЕДЪЯВЛЯТИ	ВЫЛОМЛЯТИ	ПРИСОВОКУПЛЯТИ
ИЗЪЯВЛЯТИ	ОТГРОМЛЯТИ	СКУПЛЯТИ
МЕДЛЯТИ	НАКОРМЛЯТИ	СКРУГЛЯТИ
ПЕРЕМЕДЛЯТИ	ОКОРМЛЯТИ1	ПОСУПЛЯТИ
ИЗМЕДЛЯТИ	ОКОРМЛЯТИ2	ПРИТУПЛЯТИ
ОДЕБЕЛЯТИ	РАЗУМЛЯТИ	ОБСТУПЛЯТИ
ОБЪЛЯТИ	ВРАЗУМЛЯТИ	ПРЕСТУПЛЯТИ
ОТЪЛЯТИ	ПОРАЗУМЛЯТИ	НАСЫПЛЯТИ
ЗАДЪЛЯТИ	ВОУМЛЯТИ	КРЕСЛЯТИ
НАДЪЛЯТИ	ИСПРЯМЛЯТИ	ВЧИСЛЯТИ
ПЕРЕДЪЛЯТИ	ПОБОЛЯТИ	ИСЧИСЛЯТИ
ПРЕДЪЛЯТИ	ПОНЕБОЛЯТИ	ПРОМЫСЛЯТИ
ОПРЕДЪЛЯТИ	ИЗВОЛЯТИ	ОСВЪТЛЯТИ
РАЗДЪЛЯТИ	ПРЕИЗВОЛЯТИ	ПРОСВЪТЛЯТИ
ОДЪЛЯТИ	ПРОИЗВОЛЯТИ	РАСТЛЯТИ
ПОДЪЛЯТИ	ПОЗВОЛЯТИ	ГУЛЯТИ
СДЪЛЯТИ	ОГОЛЯТИ	ПОГУЛЯТИ
ОТДЪЛЯТИ	ОДОЛЯТИ	ПРОГУЛЯТИ
ВЫДЪЛЯТИ	ИЗМОЛЯТИ	СГУЛЯТИ
ОТЯЖЕЛЯТИ	ОПОЛЯТИ	ОТГУЛЯТИ
ИСПЕПЕЛЯТИ	НАСОЛЯТИ	ПООТГУЛЯТИ
ЗАСТРЬЛЯТИ	СКАПЛЯТИ	ПРИТУЛЯТИ
НАСТРЬЛЯТИ	ВСЛАПЛЯТИ	ОХУЛЯТИ
ОБСТРЬЛЯТИ	КРАПЛЯТИ	ПОХУЛЯТИ
ПЕРЕСТРЬЛЯТИ	ПОКРАПЛЯТИ	ИЗДРЪХЛЯТИ
ИСПЕРЕСТРЬЛЯТИ	СКРАПЛЯТИ	ВИХЛЯТИ
ПОИСТРЬЛЯТИ	ПОСТРАПЛЯТИ	КАШЛЯТИ
ПОСТРЬЛЯТИ	ПОТАПЛЯТИ	ПОКАШЛЯТИ
ПРОСТРЬЛЯТИ	РАСТАПЛЯТИ	ОТКАШЛЯТИ
РАССТРЬЛЯТИ	ВОСТАПЛЯТИ	ЗАМЫШЛЯТИ
ИССТРЬЛЯТИ	ЛЪПЛЯТИ	ОБМЫШЛЯТИ
ВЫСТРЬЛЯТИ	ЗАЛЪПЛЯТИ	РАЗМЫШЛЯТИ

ИЗМЫШЛЯТИ	ВРОВНЯТИ	ИСПРИНЯТИ
ПРИМЫШЛЯТИ	РАЗРОВНЯТИ	ВОСПРИНЯТИ
ДОМЫШЛЯТИ	ПРИРОВНЯТИ	ОСИНЯТИ
ПОМЫШЛЯТИ	ПОРОВНЯТИ	ПОСИНЯТИ
ЗАПОМЫШЛЯТИ	ВЫРОВНЯТИ	ВЧИНЯТИ1
ПРОМЫШЛЯТИ	РЯВНЯТИ	ВЧИНЯТИ2
ОПРОМЫШЛЯТИ	НАДНЯТИ	ПРЕДЧИНЯТИ
ПОПРОМЫШЛЯТИ	ОБЪДНЯТИ	ПРИЧИНЯТИ
СМЫШЛЯТИ	ВОЗДНЯТИ	РАСЧИНЯТИ
ВЫМЫШЛЯТИ	НАВОДНЯТИ	НАПОЛНЯТИ
ОЗЬЛЯТИ	РАЗВОДНЯТИ	ПОПОЛНЯТИ
МЯТИ	ПОДНЯТИ	ИСПОЛНЯТИ
ЗАМЯТИ	ПРИПОДНЯТИ	ВЫПОЛНЯТИ
НАМЯТИ	НЕДОПОДНЯТИ	ОТЕМНЯТИ
ПОСРАМЯТИ	ИЗЖЕНЯТИ	НАУМНЯТИ
ОБМЯТИ	ЛЪНЯТИ	ОБОНЯТИ
ПЕРЕМЯТИ	ОБЛЪНЯТИ	ВОНЯТИ
ИЗМЯТИ	ПЛЪНЯТИ	ЗАВОНЯТИ
ПОМЯТИ	ОПЛЪНЯТИ	НАВОНЯТИ
СМЯТИ	СЛЪНЯТИ	ВОЗВОНЯТИ
ВЫМЯТИ	РАСЧЛЪНЯТИ	ДОБРОВОНЯТИ
НЯТИ	МЪНЯТИ	ПРОВОНЯТИ
ОБАНЯТИ	ЗАМЪНЯТИ	ГОНЯТИ
ГАНЯТИ	НАМЪНЯТИ	ЗАГОНЯТИ
ЗГАНЯТИ	ОБМЪНЯТИ	ВГОНЯТИ
РАЗГАНЯТИ	ВМЪНЯТИ	ПЕРЕГОНЯТИ
ИЗГАНЯТИ	ПЕРЕМЪНЯТИ	РАЗГОНЯТИ
ПРИГАНЯТИ	ПРЕМЪНЯТИ	ИЗГОНЯТИ
ПОГАНЯТИ	РАЗМЪНЯТИ	ПРИГОНЯТИ
ПРОГАНЯТИ	ИЗМЪНЯТИ	ДОГОНЯТИ
СГАНЯТИ	ВОЗМЪНЯТИ	ПОГОНЯТИ
ОТГАНЯТИ	ПРИМЪНЯТИ	ПРОГОНЯТИ
ЗАНЯТИ	ОМЪНЯТИ	СГОНЯТИ
ИЗЗАНЯТИ	ПОМЪНЯТИ	ОТГОНЯТИ
ПОИЗЗАНЯТИ	ПРОМЪНЯТИ	ПРЕДУГОНЯТИ
ПОЗАНЯТИ	СМЪНЯТИ	ПОУГОНЯТИ
КЛАНЯТИ	ОТМЪНЯТИ	ВЫГОНЯТИ
ПРЕКЛАНЯТИ	ВЫМЪНЯТИ1	ДОНЯТИ
ПРИКЛАНЯТИ	ВЫМЪНЯТИ2	НЕДОНЯТИ
ПОКЛАНЯТИ	ПЕНЯТИ	ВЗАКОНЯТИ
РАСКЛАНЯТИ	ПОПЕНЯТИ	НАКЛОНЯТИ
ВОСКЛАНЯТИ	ВОСПЪНЯТИ	ПОДКЛОНЯТИ
ОПЛАНЯТИ	ПЕРЕНЯТИ	ПРЕКЛОНЯТИ
РАСПЛАНЯТИ	ИСКОРЕНЯТИ	ПРИКЛОНЯТИ
ЗАСЛАНЯТИ	ОБСЪНЯТИ	ПОКЛОНЯТИ
ПРИСЛАНЯТИ	ОСЪНЯТИ	СКЛОНЯТИ
ВОССЛАНЯТИ	ОСТЪНЯТИ	ИСКЛОНЯТИ
НАНЯТИ	ПРЕБЛАЖНЯТИ	ПОЛОНЯТИ
ЗАБРАНЯТИ	ИСПРАЖНЯТИ	СЛОНЯТИ
ВОЗБРАНЯТИ	РАЗНЯТИ	ЗАСЛОНЯТИ
ОБРАНЯТИ	ВЗНЯТИ	ПРИСЛОНЯТИ
ПРОСТРАНЯТИ	ИЗНЯТИ	ПОНЯТИ
РАСПРОСТРАНЯТИ	ВОЗНЯТИ	РОНЯТИ
ПОХРАНЯТИ	ВЫЗНЯТИ	ОБРОНЯТИ
ОБНЯТИ	ИНЯТИ	РАЗРОНЯТИ
ВНЯТИ	ОБВИНЯТИ	ЗАБОРОНЯТИ
РАВНЯТИ	ЛИНЯТИ	ВОЗБОРОНЯТИ
ВРАВНЯТИ	ОБЛИНЯТИ	ОБОРОНЯТИ
ИЗРАВНЯТИ	ПОЛИНЯТИ	ПОХОРОНЯТИ
ПРИРАВНЯТИ	СЛИНЯТИ	РАСХОРОНЯТИ
РОВНЯТИ	ОТЛИНЯТИ	ПРОНЯТИ
ЗАРОВНЯТИ	ПРИНЯТИ	СКУПНЯТИ

РНЯТИ	ПРОПЯТИ	ОТМЪРЯТИ2
ПРЕСКВЕРНЯТИ	РАСПЯТИ	ВЫМЪРЯТИ
ОСКВЕРНЯТИ	ВОСПЯТИ	ВПЕРЯТИ
ОЧЕРНЯТИ	ВАРЯТИ	ВОСПЕРЯТИ
ПОЧЕРНЯТИ	ПРЕДВАРЯТИ	ЗАТЕРЯТИ
ПРИГЪСНЯТИ	ПРЕЖДЕВАРЯТИ	ПЕРЕТЕРЯТИ
ПОТЪСНЯТИ	ПРЕЖЕВАРЯТИ	ПОТЕРЯТИ
ИСТЪСНЯТИ	РАЗВАРЯТИ	РАСТЕРЯТИ
ОТТЪСНЯТИ	ВЗГОВАРЯТИ	ИСТЕРЯТИ
ЗАКОСНЯТИ	ПРОВАРЯТИ	ВЕЧЕРЯТИ
ПОСНЯТИ	СВАРЯТИ	ОБВЕЧЕРЯТИ
ИЗЪЯСНЯТИ	ПОСВАРЯТИ	СВЕЧЕРЯТИ
ПРЕБЛАГОИЗЪЯСНЯТИ	ЗАТВАРЯТИ	ПРЪМУЖРЯТИ
ОТНЯТИ	ВТВАРЯТИ	СВИРЯТИ
ПООТНЯТИ	ПРЕДТВАРЯТИ	ПОСВИРЯТИ
ИСТНЯТИ	ПРИТВАРЯТИ	ЗАМИРЯТИ
ПОУНЯТИ	ОТВАРЯТИ	ПРИМИРЯТИ
КОЩУНЯТИ	ПОТВАРЯТИ1	ОМИРЯТИ
ВЫНЯТИ	ПОТВАРЯТИ2	СМИРЯТИ1
ОТЪНЯТИ	ПОТВАРЯТИ3	СМИРЯТИ2
ВОЗБОЯТИ	ПРОТВАРЯТИ	ПОСМИРЯТИ
[ОБОЯТИ]1	РАСТВАРЯТИ	РАСПИРЯТИ
ОБОЯТИ2	ПРЕСТВАРЯТИ	ВОДВОРЯТИ
ПРИСВОЯТИ	ПРИСТВАРЯТИ	ЗАТВОРЯТИ
ПОЯТИ1	ОТТВАРЯТИ	ПРЕДТВОРЯТИ
ПОЯТИ2	ПОДАРЯТИ	ПОДТВОРЯТИ
НАПОЯТИ	РАЗАРЯТИ	ПРЕТВОРЯТИ
ПРОЯТИ	ОБЗАРЯТИ	ПРИТВОРЯТИ
РАСТРОЯТИ	ОБИЗАРЯТИ	ОТВОРЯТИ
ПРИСТРОЯТИ	ОЗАРЯТИ	ПОТВОРЯТИ1
БЛАГОУСТРОЯТИ	ВКАРЯТИ	ПОТВОРЯТИ2
ПРОУСТРОЯТИ	ПОКАРЯТИ	РАСТВОРЯТИ
ЗАСТОЯТИ	ОБУМАРЯТИ	ОТТВОРЯТИ
НАСТОЯТИ1	ПРЕПАРЯТИ	РАЗОРЯТИ
НАСТОЯТИ2	ОБАГРЯТИ	ПОКОРЯТИ
РАСТОЯТИ	ВНАДРЯТИ	ПОСКОРЯТИ
ОБСТОЯТИ	ПРЕМУЖДРЯТИ	ОБУМОРЯТИ
НАДСТОЯТИ	[ПОХУЖДРЯТИ]	ПОДСПОРЯТИ
ПРЕДСТОЯТИ	МУДРЯТИ	ПРИСПОРЯТИ
ПЕРЕСТОЯТИ	ПРЕМУДРЯТИ	ПОВТОРЯТИ
ПРЕСТОЯТИ	ВЫСОКОМУДРЯТИ	[ПЕРЕПРЯТИ]
ОБИСТОЯТИ	ВВЪРЯТИ	СМАТРЯТИ
ПРИСТОЯТИ	ВОЗВЪРЯТИ	НАСМАТРЯТИ
ОСТОЯТИ1	ПОВЪРЯТИ	РАССМАТРЯТИ
ОСТОЯТИ2	ОСВЪРЯТИ	ПРЕХИТРЯТИ
ПРОТИВОСТОЯТИ	ВОСЧЕТВЕРЯТИ	СМОТРЯТИ
ДОСТОЯТИ1	МЪРЯТИ	НАСМОТРЯТИ
ДОСТОЯТИ2	ЗАМЪРЯТИ	ОСМОТРЯТИ
ПОСТОЯТИ	НАМЪРЯТИ	ДОСМОТРЯТИ
РОСТОЯТИ	ВМЪРЯТИ	РАССМОТРЯТИ
ПРОСТОЯТИ	ПЕРЕМЪРЯТИ	НАОСТРЯТИ
РАССТОЯТИ	РАЗМЪРЯТИ1	ОБОСТРЯТИ
ОТСТОЯТИ1	РАЗМЪРЯТИ2	ПОДООСТРЯТИ
ОТСТОЯТИ2	ИЗМЪРЯТИ	ВЗООСТРЯТИ
ОТСТОЯТИ3	ВОЗМЪРЯТИ	ПООСТРЯТИ
ВЫСТОЯТИ	ПРИМЪРЯТИ1	ПОСТРЯТИ
ПЯТИ	ПРИМЪРЯТИ2	ВОЗБУРЯТИ
ЗАПЯТИ	ДОМЪРЯТИ	ОБУРЯТИ
НАПЯТИ	ПОМЪРЯТИ	ВОЗДУРЯТИ
ПРЕПЯТИ	СМЪРЯТИ1	ИЗНУРЯТИ
ОПЯТИ	СМЪРЯТИ2	ПОНУРЯТИ
ПОПЯТИ	ОТМЪРЯТИ1	СМАЩРЯТИ



РАСМАЩРЯТИ	РАЗМАХИ	ПРИЖЕЧИ
ПОРАСМАЩРЯТИ	ОПАХИ	ОЖЕЧИ
ПРЕХИЩРЯТИ	ПОЛСОХИ	ПООЖЕЧИ
ОБОЩРЯТИ	ПАНЧОХИ	ПОЖЕЧИ
ИЗОЩРЯТИ	ПАРХИ	ПРОЖЕЧИ
ПООЩРЯТИ	ВЕРХИ	СЖЕЧИ
ЗАУЩРЯТИ	ПАЛКУХИ	ОТЖЕЧИ
ОБЪЯЩРЯТИ	АЦИ	ВЫЖЕЧИ
КОВЫРЯТИ	ЛОБЦИ	ПОВЫЖЕЧИ
СКОВЫРЯТИ	[ПЕРВЦИ]	ЛЕЧИ
РАСКОВЫРЯТИ	ПОЛА ТА ЕЦИ	ЗАЛЕЧИ
НЫРЯТИ	СЕИЦИ	НАЛЕЧИ
ВНЫРЯТИ	НОСИЛИЦИ	ОБЛЕЧИ1
ИЗНЫРЯТИ	НЕСОЗДАНИЦИ	ОБЛЕЧИ2
ПОНЫРЯТИ	НЕПОДОБНИЦИ	ВОБЛЕЧИ
ВЫНЫРЯТИ	НОЖНИЦИ	ИЗОБЛЕЧИ
ПЫРЯТИ	НЕТЛЪННОЧАНИЦИ	ВЛЕЧИ1
ПОДТЯТИ	МАЧЕШНИЦИ	ВЛЕЧИ2
ПЕРЕТЯТИ	РАЗУМНИЦИ	ВЛЕЧИ3
ПРЕТЯТИ	РАЗУМОПЕРНИЦИ	ЗВЛЕЧИ
ПРИТЯТИ	НЕПРИКОСНИЦИ	ИЗВЛЕЧИ
ОТЯТИ	ПРИОБРЪТНИЦИ	ВОЗВЛЕЧИ
ИЗОТЯТИ	РАЗЛИЧНИЦИ	ПРИВЛЕЧИ
ПОТЯТИ	ПОСЛУШНИЦИ	ВОВЛЕЧИ
ПРОТЯТИ	ПОДЪЛЬНИЦИ	ИЗОВЛЕЧИ
РАСТЯТИ	РАССЪЛЬНИЦИ	ПОВЛЕЧИ
ОТТЯТИ1	ДРУГОИЦИ	ОТОВЛЪЧИ
ОТТЯТИ2	ЖЕНЦИ	ОТВЛЪЧИ
БУЯТИ	ДЕНЪЖЕНЦИ	ВЫВЛЪЧИ
ПРЕБУЯТИ	НАКОНЦИ	ПОДЛЕЧИ
РАЗБУЯТИ	ЖЕРЦИ	ПРЕЛЕЧИ
ИЗБУЯТИ	АЧИ	ВЗЛЕЧИ
ВОЗБУЯТИ	ГАЧИ	ИЗЛЕЧИ
ОБУЯТИ1	РЫНТАЧИ	ВОЗЛЕЧИ
ОБУЯТИ2	ОБЕРЕГЧИ	ПРИЛЕЧИ
КУЯТИ	БЪЧИ	ПОЛЕЧИ
ПОКУЯТИ	ЗАБЪЧИ	ПРОЛЕЧИ
[ОСТРУЯТИ1]	НАБЪЧИ	СЛЕЧИ
ОСТРУЯТИ2	ВБЪЧИ	ОТЛЕЧИ
ОСУЯТИ	ВЗБЪЧИ	ВЫЛЕЧИ
ПОЧУЯТИ	ИЗБЪЧИ	НЫНЪЧИ
ОБЪЯТИ	ВОЗБЪЧИ	ПЕЧИ
ПРЕОВЪЯТИ	ПРИБЪЧИ	ЗАПЕЧИ
ПОДЪЯТИ	ДОБЪЧИ	ПЕРЕПЕЧИ
ПРИПОДЪЯТИ	ПОБЪЧИ	ИСПЕЧИ
РАЗЪЯТИ	ПРОБЪЧИ	ВЫПЕЧИ
ИЗЪЯТИ	СБЪЧИ	РЕЧИ
ОТЪЯТИ	ОТБЪЧИ	ЗАРЕЧИ
ИЗОТЪЯТИ	ВЫБЪЧИ	НАРЕЧИ
ВЫЯТИ	ЖЕЧИ	ПРИНАРЪЧИ
НАВЪЯТИ	ЗАЖЕЧИ	ПРОНАРЕЧИ
ЛЪЯТИ	ИЗЗАЖЕЧИ	ПРЕНЕБРЕЧИ
НАЛЪЯТИ	ПОЗАЖЕЧИ	ВОЗНЕБРЕЧИ
ВОЛЪЯТИ	НАЖЕЧИ	ОБРЕЧИ
ПОЛЪЯТИ	ОБЖЕЧИ	ВРЕЧИ
ОТОЛЪЯТИ	ПОДЖЕЧИ	ВОВРЕЧИ
ОТЛЪЯТИ	ПЕРЕЖЕЧИ	БЕРЕЧИ
ВЫЛЪЯТИ	ЗЖЕЧИ	НЕБЕРЕЧИ
СЛОВУИ	РАЗЖЕЧИ	ВЗБЕРЕЧИ
ПЯХКУИ	ИЗЖЕЧИ	НЕВЗБЕРЕЧИ
ДЕФИ	ВОЗЖЕЧИ	ИЗБЕРЕЧИ
СЕЛАХИ	ИЖЕЧИ	ОБЕРЕЧИ

ПООБЕРЕЧИ	ВСТЕЧИ	ПОТОЛОЧИ
ПОБЕРЕЧИ	ИСТЕЧИ	ИСТОЛОЧИ
СБЕРЕЧИ	ВОСТЕЧИ	ПООТТОЛОЧИ
ВЕРЕЧИ	ОТЕЧИ	МОЧИ
ЗАВЕРЕЧИ	ВЫТЕЧИ	ЗАМОЧИ
РАЗВЕРЕЧИ	РЯДОВИЧИ1	НЕЗАМОЧИ
ДОВЕРЕЧИ	РЯДОВИЧИ2	МАЛАМОЧИ
ПОВЕРЕЧИ	ОНИПОЛОВИЧИ	ОБМОЧИ
ОТВЕРЕЧИ	НИКОНОВИЧИ	ПОДМОЧИ
ВЫВЕРЕЧИ	ОБЖИЧИ	НЕМОЧИ
ПОДСТЕРЕЧИ	КЛИЧИ	ЗАНЕМОЧИ
ОСТЕРЕЧИ	[ОКЛИЧИ]	ПОЗАНЕМОЧИ
ПОСТЕРЕЧИ	БОХМИЧИ	ПРЕНЕМОЧИ
ИЗРЕЧИ	ПОНИЧИ	ЗНЕМОЧИ
ПРИРЕЧИ	ДРУГОИЧИ	ИЗНЕМОЧИ
ПОРЕЧИ	СКРИЧИ	ПРИНЕМОЧИ
ПРОРЕЧИ	ОПРИЧИ	ОНЕМОЧИ
ВПРЕЧИ	ПОДСТРИЧИ	ПОНЕМОЧИ
ПОСРЪЧИ	ПЕРЕСТРИЧИ	ОТНЕМОЧИ
ОТРЕЧИ	ОСТРИЧИ	ПЕРЕМОЧИ
ОБСТРЕЧИ	ПОСТРИЧИ	ВЗМОЧИ
СЪЧИ	ПРОСТРИЧИ	ИЗМОЧИ
ЗАСЪЧИ	РАССТРИЧИ	ВОЗМОЧИ
ИЗЗАСЪЧИ	РУСИЧИ	НЕДОМОЧИ
ПОЗАСЪЧИ	ЗАСТИЧИ	ПОМОЧИ1
НАСЪЧИ	ОБСТИЧИ	ПОМОЧИ2
ИЗНАСЪЧИ	ПЕРЕСТИЧИ	ПОМОЧИ3
ОБСЪЧИ	ПРИСТИЧИ	ВСПОМОЧИ
ВСЪЧИ	ДОСТИЧИ	ИСПОМОЧИ
НАДСЪЧИ	ПОСТИЧИ	СМОЧИ
ПОДСЪЧИ	ОПОСТИЧИ	ПОЛНОЧИ
[ПРАВЪСЪЧИ]	ИССТИЧИ	ПОЛУНОЧИ
ПЕРЕСЪЧИ	НАТОЛЧИ	ОПРОЧИ
ИСПЕРЕСЪЧИ	ПЕРЕТОЛЧИ	КИРЧИ
ПРЕСЪЧИ	ОТОЛЧИ	ОБЖЕТЧИ
ПРИСЪЧИ	ПОМЧИ	ПЕТЧИ
ВЫИСЪЧИ	ИНЧИ	ИЗМОТЧИ
ОСЪЧИ	ОЧИ	БУДУЧИ
НАДОСЪЧИ	ЗАОЧИ	АРКУЧИ
ПОСЪЧИ	ДОЧИ	ПОПУЧИ
ПРОСЪЧИ	ПОВЛОЧИ	НАРУЧИ
ИСПРОСЪЧИ	ПРЕКЛОЧИ	ПОРУЧИ
РАССЪЧИ	РАЗБОЛОЧИ	ДЪЧИ
ИССЪЧИ	ОБОЛОЧИ	НЕДОВЪЗЖАЮЧИ
ОТСЪЧИ1	ВОЛОЧИ	НЕУМЪЮЧИ
ОТСЪЧИ2	ЗАВОЛОЧИ	ЗВЯЧИ
ПООТСЪЧИ	НАВОЛОЧИ1	НАЗЯЧИ
ВЫСЪЧИ	НАВОЛОЧИ2	[ПОЛЯЧИ]
ПОВЫСЪЧИ	ПОДВОЛОЧИ	СЛЯЧИ
ЗАТЕЧИ1	ПЕРЕВОЛОЧИ	ПРЯЧИ
ЗАТЕЧИ2	РАЗВОЛОЧИ	ЗАПРЯЧИ
НАТЕЧИ	ВЗВОЛОЧИ	НАПРЯЧИ
ОБТЕЧИ	ИЗВОЛОЧИ	ВПРЯЧИ
ВТЕЧИ1	ПРИВОЛОЧИ	ПРИПРЯЧИ
ВТЕЧИ2	ДОВОЛОЧИ	ОПРЯЧИ
ПРЕДТЕЧИ	ПОВОЛОЧИ	ИСПРЯЧИ
ПОДТЕЧИ	ПРОВОЛОЧИ	ВЫПРЯЧИ
ОБИТЕЧИ	СВОЛОЧИ	СМОТРЯЧИ
ПРИТЕЧИ	ОТВОЛОЧИ	ЗАСЯЧИ
ДОТЕЧИ	ВЫВОЛОЧИ	ПРИСЯЧИ
ПОТЕЧИ	СМОЛОЧИ	ОСЯЧИ
ПРОТЕЧИ	ОТОЛОЧИ	ДОСЯЧИ

ЛЕВАШИ	НЕБРЕЩИ	[ЖАЛОЩИ]
НЕМЕДЛѢВШИ	ПОБРЕЩИ	КИСЛОЩИ
ОМЕШИ	ВРЕЩИ1	МОЩИ1
ПОСМЕРЧЕШИ	ВРЕЩИ2	МОЩИ2
ПОСМРЪЧЕШИ	ЗАВРЕЩИ	НЕМОЩИ
ВЫШЕШИ	НАВРЕЩИ	ПРЕМОЩИ
ПЕЛЬКИШИ	ПРЕВРЕЩИ	ПРЕВОЗМОЩИ
РАТНѢЙШИ	РАЗВРЕЩИ	ПОМОЩИ
ПРЪДОБРѢЙШИ	ИЗВРЕЩИ1	РЕВНОЩИ
РЕКШИ	ИЗВРЕЩИ2	ЕДИНОЩИ
ПУКШИ	НИЗВРЕЩИ	ПОЛНОЩИ
ПОЛПУСТОЩИ	ВОЗВРѢЩИ	ПОЛУНОЩИ
ПРИПШИ	ПРИВРѢЩИ	ДРОЩИ
ПЕРШИ	ПОВРѢЩИ	ДѢЩИ
ЛУЧШИ	ОПРОВРѢЩИ	НЕМЕДЛЯЮЩИ
ВЫШИ	ИСПРОВРЕЩИ	НАЛЯЩИ
НАИБОЛЬШИ	ВОСПРОВРЕЩИ	РАСПРЯЩИ
ДЩЕРЪШИ	ОТВРѢЩИ	ПРЕСЯЩИ
ДВАЩИ	ВЫВРѢЩИ	ПОСЯЩИ
МНОГАЩИ	ПРЕДРЕЩИ	ОТЯЩИ
ЕЛИКАЩИ	ИЗДРЕЩИ	РАСТЯЩИ
КОЛИКАЩИ	ИЗВЕРЕЩИ	ОСМЪИ
ПОСАЩИ	ПРЕЖДЕРЕЩИ	ОСТРЪГАВЫИ
ДЩИ	ПРЕЖЕРЕЩИ	ПРЕКОСЛОВИВЫИ
ПОДБѢЩИ	ПРЕРЕЩИ	ПРЪПРАВЪДИВЫИ
ПРЕВѢЩИ	ИЗРЕЩИ	ЛЮБОПРЪЛИВЫИ
СВѢЩИ	ПОИЗРЕЩИ	ПРИЯТИВЫИ
РАЖДЕЩИ	ПРИРЕЩИ	НАГЫИ
ИЖДЕЩИ	ВОДОКРЕЩИ	ПРЪМЪНОГЫИ
ПОЖДЕЩИ	ПРОТИВОРЕЩИ	ПРЕТВРДЪИ
РАЗДЕЩИ	ДОРЕЩИ	СЛАДКЫИ
ЗАЖЕЩИ	ПРОРЕЩИ	НИКЫИ
РАЖЕЩИ	ОТРЕЩИ	ЛЮДЪСКИЙИ
ВЖЕЩИ	ОСТРѢЩИ	НЕВЪЖЪСКИЙИ
ЗАВЖЕЩИ	ПРОТИВУРЕЩИ	ГРАНЪСКИЙИ
ПРЕЖЕЩИ	СЪЩИ	КУЗНЬЧЪСКИЙИ
ПРИЖЕЩИ	ПОСЪЩИ	ПРАОТЬЧЪСКИЙИ
ОЖЕЩИ	РАССЪЩИ	ПЪШЪШЪСКИЙИ
ПОЖЕЩИ	ИССЪЩИ	НЕНАДѢИМЫИ
ВСЕСОЖЕЩИ	ОТСЪЩИ	ОХВАТИМЫИ
СЖЕЩИ	ЗАТЕЩИ	ПОМЫИ
ЛЕЩИ	НАТЕЩИ	НАКАШИВАНЫИ
ОБЛЕЩИ1	ПРЕДТЕЩИ	ПОСЛѢДОВАНЫИ
ОБЛЕЩИ2	ПРЕТЕЩИ	ПРЕЛЮБОДѢАНЫИ
ПОДВЛѢЩИ	НИЗТЕЩИ	ОСОБЪСЛУЖЕБНЫИ
ПРЕВЛЕЩИ	ПРЕДИТЕЩИ	ПРИПРѢВНЫИ
РАЗВЛЕЩИ	ОТЕЩИ	ОГНЕДѢХНОВЕНЫИ
НИЗВЛЕЩИ	МИМОТЕЩИ	СЛАДЪКОДѢХНОВЕНЫИ
ПРОТИВУИЗВЛЕЩИ	ПОТЕЩИ	ЗАБЪВЕННЫИ
ПРИВЛЕЩИ	ИСТЕЩИ	ПЪСЧЕННЫИ
ДОВЛЕЩИ	НИСТЕЩИ	ПОВЛѢЧЕНЫИ
ПРОВЛЕЩИ	ПРОИСТЕЩИ	ПШЕННЫИ
ОТВЛѢЩИ	ВОСТЕЩИ	ПРОКАЗНЫИ
НИЗВЛѢЩИ	ПРЪДЪТЕЩИ	ОСОБЪОПИСАННЫИ
НИЗЛЕЩИ	ВЛАСОЖЕЛИЩИ	ОСОБЪСЛУЖЕННЫИ
КЛЕЩИ	КОЛИЩИ	ПРЕИСПЫШРЕННЫИ
ВОЗГНѢЩИ	СЕДМИЩИ	НЕУЗДЕРЖАННЫИ
ПЕЩИ	РОСТРИЩИ	ПРЕПЪРНЫИ
РЕЩИ	РАССТРИЩИ	ПРЕЛЪТНЫИ
НАРЕЩИ	КЛЮЧИЩИ	ПРИВЪСТОЧНЫИ
ПРЕЖДЕНАРЕЩИ	ОВОЩИ	ПРЕПОДОБЪНЫИ
БРЕЩИ	КОЛИКОЩИ	ПОТЯЖЪБЪНЫИ

ОСОБЬСЪСТАВЪНЫИ	ПРЕСТЪГАЙ	СЗОРАТАЙ
ЛЯДВЪНЫИ	ВСЕМОГАЙ	ПРОСАТАЙ
НАДЪНЕВЪНЫИ	ПОГАЙ	ВЕРСТАТАЙ
ЛОВИТВЪНЫИ	БУГАЙ1	ПОСЛУХАТАЙ
ПЪЯНСТВЪНЫИ	БУГАЙ2	ПОПРАШАТАЙ
ПРОДАЖДЪНЫИ	ПОПУГАЙ	НОШАТАЙ
ЛЮБОСЪРДЪНЫИ	ПРЕДВОЖДАЙ	ПОПРОШАТАЙ
ПРЪПРАВЪДЪНЫИ	ПОКЛАЖАЙ	ВТАЙ
ПРЪДЪЛЕЖЪНЫИ	ПРИГОЖАЙ	ПОЧИТАЙ
ПОСЛЪДОВАЛЬНЫИ	РОЖАЙ	ОКТАЙ
ПОУСТРЪМЪНЫИ	ВСЕОБДЕРЖАЙ	ГОНТАЙ
ОГНЪНЫИ	ПРОМУЖАЙ	ОТАЙ
СЪМЕНЪНЫИ	ПУСКАЙ	ЗАМОТАЙ
ОБЛАЗНЪНЫИ	ЛАЙ	ВПОТАЙ
КУЗНЪНЫИ	КОЛАЙ	ПРЕСТАЙ
ОИДИНЪНЫИ	МАЙ	ПРИСТАЙ
ПРЪБЕЗАКОНЪНЫИ	МАМАЙ	РАССОХИВОСТАЙ
ДЪВОЗЪРНЪНЫИ	МОМАЙ	ОРНОСТАЙ
КЛОСНЪНЫИ	ПАЙ1	ГОРНОСТАЙ
ПРЪДИСЪВЪСТНЪНЫИ	ПАЙ2	[КУТАЙ]
ОИДЪНЫИ	НАПАЙ	ЗАПУТАЙ
НЕОВЪМЪНЪНЫИ	РАЙ	ОХТАЙ
ОСЪПЪНЫИ	ЗАМАРАЙ	МАЛАХАЙ
КУДРЪНЫИ	САРАЙ	НЕХАЙ
НЕСЪМЪРЪНЫИ	КАРВАСАРАЙ	НЕВНАЧАЙ
СЕРЪНЫИ	ПОДСАРАЙ	НЕВЗНАЧАЙ
НАДЪДВЪРЪНЫИ	КЕРМСАРАЙ	НЕЧАЙ
ЛЪСТЪНЫИ	КИРМОСАРАЙ	ИНОЧАЙ
ПРЪЧЪСТЪНЫИ	КАРАВАНЪ-САРАЙ	ЛУЧАЙ
ПРИСНОЧЪСТЪНЫИ	КОРВАНЪ-САРАЙ	ИЗЛУЧАЙ
ПОЛЧЪНЫИ	ГРАЙ	ПРИЛУЧАЙ
ЛИХОИМЪЧЪНЫИ	ВОРОНОГРАЙ	ПОЛУЧАЙ
ОЗРЪЧЪНЫИ	КРАЙ1	СЛУЧАЙ
БЪШЪНЫИ	КРАЙ2	НЕСЛУЧАЙ
СЛЪПЪИ	ПОКРАЙ	РУЧАЙ
ЗЛАТЫИ	ВОСКРАЙ	ОБЫЧАЙ
ПЕРЪНАТЫИ	КАРАСАМРАЙ	ЗАОБЫЧАЙ
ПРЕДИМЕНИТЫИ	ЗАМОРАЙ	НЕОБЫЧАЙ
ПРОСТЕРЪИ	САМОРАЙ	ЗЛООБЫЧАЙ
АЦЪИ	НЫРАЙ	ОТЪЫЧАЙ
ПОЛКОРОБЪИ	ЗВАТАЙ	НАВЫЧАЙ
ПЛАВЪИ	ПРЕДЛАГАТАЙ	ЗВЫЧАЙ
ЛУЧЪИ	ПРЕЛАГАТАЙ	ИЗВЫЧАЙ
[НАРУЧЪИ]	ПРИЛАГАТАЙ	ПРИВЫЧАЙ
ДЪЛЮИ	СЛАГАТАЙ	СВЫЧАЙ
НЕМРЪЦАЯИ	ОБОЛГАТАЙ	ПРИКЛЮЧАЙ
СЛОВЯИ	ПРЕЛОГАТАЙ	СКЛЮЧАЙ
БОЛЯИ	СЛУГАТАЙ	ПОПРАШАЙ
ПРИМЫШЛЯИ	ОБЛЫГАТАЙ	ЛИШАЙ
ПОМЫШЛЯИ	ПРОВАДАТАЙ	ПОПРОШАЙ
[СМАЩРЯИ]	ПОСТРАДАТАЙ	ЕЙ
	ПРОВОДАТАЙ	БЕЙ
	ПРЕДХОДАТАЙ	ЖЕРЕБЕЙ
<b>Й</b>	ИХОДАТАЙ	САНЧАКБЕЙ
АЙ	ВОЗАТАЙ	СЕНЪЗЯКЪВЪИ
БАЙ	КАТАЙ	ПОДОБЕЙ
КАРАВАЙ	ПОСЛАТАЙ	ВОРОБЕЙ
КРАВАЙ	БОРОНАТАЙ	СЕНЪЗЯКЪ-БЕЙ
КОВОРАЙ	ОБОРОНАТАЙ	МУРАВЕЙ
ГАЙ1	РАТАЙ	МОРОВЕЙ
ГАЙ2	ПОДЗАРАТАЙ	ПЕРВЪИ
	ОРАТАЙ	НАПЕРВЕЙ

ЗОЛОТОШВЕЙ	ЗАТЪЙ	РЫБОЛОВИЙ
ВСЕДЪЙ	ВТРЕТЕЙ	ВОЛОВИЙ
ЛИЦЕДЪЙ	ДИАЛТЕЙ	КОЛОВИЙ
ПОЗДЪЙ	ДЕЛЕНТЕЙ	САНОВИЙ
ЛЮБОДЪЙ	ГРАМОТЪЙ	КИНОВИЙ
ПРЕЛЮБОДЪЙ	ВАКХЕЙ	КОРОВИЙ
БЛУДОДЪЙ	ОКОЛИЦЕЙ	КИТОВИЙ
ПРЕБЛУДОДЪЙ	АРБАЧЕЙ	МОЛОКИТОВИЙ
ЗОДЪЙ	КАЗНАЧЕЙ	КУРВИЙ
ЗЛОДЪЙ	БАГРАЧЕЙ	ЗЛАТОВЪТВИЙ
ПЕРВОЗЛОДЪЙ	НАКРАЧЕЙ	БЕЗЛИСТВИЙ
КАЗНОДЪЙ	ДОМРАЧЪЙ	[ОШВИЙ]
КОЗНОДЪЙ	САФРАЧЕЙ	БЛАГИЙ
ДОБРОДЪЙ	КРАВЧЕЙ	ПРЕБЛАГИЙ
МИРОДЪЙ	КИЛИЧЪЙ	ВСЕПРЕБЛАГИЙ
ГНУСОДЪЙ	НИЧЕЙ	ВСЕБЛАГИЙ
ПРЕГНУСОДЪЙ	АСЛАМЧЕЙ	САМОБЛАГИЙ
ЛЮТОДЪЙ	ОСЛАМЧЕЙ	НАГИЙ
ЛИХОДЪЙ	ЕЖЕНОЧЕЙ	ПРЕДРАГИЙ
ПОКЛАЖЕЙ	[РЯПЧЕЙ]	ПЪГИЙ
ПОКРАЖЕЙ	ЗАРУЧЕЙ	ИЗБУРА-ПЕГИЙ
ЛЕЖЕЙ	ПОЛУЧЕЙ	ГОЛУБЕПЪГИЙ
ПРЪЖЕЙ	РУЧЕЙ	РЫЖЕПЪГИЙ
НИЖЕЙ	[СБИРУЧЕЙ]	КАРЕПЪГИЙ
КОНЖЕЙ	КАПЫЧЕЙ	СЪРОПЕГИЙ
ПРИГОЖЕЙ	КОПЫЧЕЙ	САВРАСОПЪГИЙ
ПОУГОЖЕЙ	ЗАШЕЙ	КРУТОБЕРЕГИЙ
РОЖЕЙ	ВЗАШЕЙ	ДОЛГИЙ
АЗЕЙ	ЛИШЕЙ	НЕДОЛГИЙ
ЛАКЕЙ	БАКШЕЙ	ПОДОЛГИЙ
ПАТРЕКЪЙ	БОКШЪЙ	ПРОДОЛГИЙ
ОТДАЛЪЙ	ВЕТШЪЙ	СКАРАМАНГИЙ
БРЕЖАЛЕЙ	КОЩЕЙ	НЕБОГИЙ
ЕЛЕЙ	БАБИЙ	НЕУБОГИЙ
ПОЛИЕЛЕЙ	ЖАБИЙ	НЕХУДОГИЙ
ПРИВИЛЕЙ	РАБИЙ	ЛОГИЙ
КЛЕЙ	ВРАБИЙ	АНАЛОГИЙ
ОЛЕЙ	КРАБИЙ	ЕРМОЛОГИЙ
ВОДОЛЪЙ	МАРКРАБИЙ	ИРМОЛОГИЙ
ПОЛЕЙ	ВЕРЕБИЙ	ПОЛОГИЙ
[ОПОСЛЕЙ]	ЖЕРЕБИЙ	ЕВХОЛОГИЙ
ЗМЪЙ	ЖРЕБИЙ	ОТЛОГИЙ
ПИЛМЕЙ	РОБИЙ	БЕЗНОГИЙ
РАНЕЙ	ВРОБИЙ	МНОГИЙ
ЕЖЕДНЕЙ	ПОДСКАРБИЙ	НЕМНОГИЙ
ИНЕЙ	САНЧАКЪ-БИЙ	ПРЕМНОГИЙ
ПЪСТУНЪЙ	РЫБИЙ	КРИВОНОГИЙ
РЕПЕЙ	СЛАВИЙ1	МНОГОНОГИЙ
СКОРОПЕЙ	СЛАВИЙ2	БОРЗОНОГИЙ
РЕЙ	ПАВИЙ	БЪЛОНОГИЙ
ЕРЕЙ	[ЖЕРАВИЙ]	ОДНОНОГИЙ
ИЕРЕЙ	КРАВИЙ	ОСМЕРОНОГИЙ
СВЯЩЕННОИЕРЕЙ	МРАВИЙ	СКОРОНОГИЙ
ОСВЯЩЕННОИЕРЕЙ	ГОРНОСТАВИЙ	КОСОНОГИЙ
АРХИЕРЕЙ	ДЪВИЙ	ДВОЕРОГИЙ
ВИЦЕРЕЙ	СВИНЕВИЙ	ДВУЕРОГИЙ
ПЫРЕЙ1	КОНЕВИЙ	РОЗНОРОГИЙ
ПЫРЕЙ2	ДИВИЙ1	ЗЛАТОРОГИЙ
СЕЙ	ДИВИЙ2	КОРОТОРОГИЙ
КАМКАСЕЙ	ЖЕЛВИЙ	ПОРУГИЙ
МУКОСЪЙ	ВДОВИЙ	МУРУГИЙ
АНЕПСЕЙ	БЫКОВИЙ	ЛЮТОТУГИЙ

ЛЮТОТЯГИЙ	ПОРОЗЖИЙ	СЕВРЮЖИЙ
КАДИЙ	НОВОПОРОЗЖИЙ	ЛЕБЯЖИЙ
БОЛЪЖДИЙ	БЛИЖИЙ	ГОВЯЖИЙ
ПРОЪЖДИЙ	ЛЖИЙ	КНЯЖИЙ
ОТЪЪЖДИЙ	НЕЛЖИЙ	АРЦИКНЯЖИЙ
НАЪЪЖДИЙ	БОЖИЙ	БОНЗИЙ
РОЗЪЪЪЖДИЙ	НЕБОЖИЙ	КОЗИЙ
ПОРОЖДИЙ	НЕГОЖИЙ	ЖЕСТОКОШИЙ
РЫЖДИЙ	НЕВЗГОЖИЙ	КРАТОШИЙ
КАЛАНДИЙ	НЕЗГОЖИЙ	КИЙ1
[РОДИЙ]	ПРИГОЖИЙ	КИЙ2
ЕРОДИЙ	НЕПРИГОЖИЙ	ЕДАКИЙ
САРДИЙ	ПОГОЖИЙ	НЪКАКИЙ
СМЕРДИЙ	НЕПОГОЖИЙ	МАЛАКИЙ
ЛЮДИЙ	НЕУГОЖИЙ	РОВНАКИЙ
ПРЕЛЮБОДЪИЙ	БЕЗУГОЖИЙ	ОДНАКИЙ
КРИВОШЕИЙ	ЛОДОЖИЙ	ИНАКИЙ
ДОЛГОШЕИЙ	ЛУДОЖИЙ	ЕДИНАКИЙ
КОРОТОШЕИЙ	КОЖИЙ	ОДИНАКИЙ
ГАЖИЙ	САМОЖИЙ	ПАТРАКИЙ
СНАЖИЙ	СЕМОЖИЙ	СЛАБКИЙ
РАЖИЙ	ВЕЛЬМОЖИЙ	ГИБКИЙ
ВРАЖИЙ	ЗАХОЖИЙ	ЗЫБКИЙ
БЕССТРАЖИЙ	НАХОЖИЙ	ЖЕГКИЙ
ЛЕБЕЖИЙ	ОБХОЖИЙ	ЛЕГКИЙ
ВЪЖИЙ	ВХОЖИЙ	ВОЛГКИЙ
МЕДВЪЖИЙ	ПОДХОЖИЙ	МЯГКИЙ
СВЪЖИЙ	ПЕРЕХОЖИЙ	МНОГОМЯГКИЙ
МЕТВЪЖИЙ	ОБИХОЖИЙ	ГЛАДКИЙ
СЕМЕЖИЙ	ПРИХОЖИЙ	НЕГЛАДКИЙ
НЕЛЬМЕЖИЙ	НОВОПРИХОЖИЙ	СЛАДКИЙ
ПРЕЖИЙ	НЕДОХОЖИЙ	НЕСЛАДКИЙ
ЗАЪЖИЙ	МИМОХОЖИЙ	ПРЕСЛАДКИЙ
ПЕРЕЪЖИЙ	ПРОХОЖИЙ	ВСЕСЛАДКИЙ
ВЗОЪЖИЙ	РАСХОЖИЙ	МНОГОСЛАДКИЙ
ПРОЕЗЖИЙ	НЕВСХОЖИЙ	ПАДКИЙ
ПОРОЖИЙ	ОТХОЖИЙ	ЪДКИЙ1
ЪЖИЙ	НЕОТХОЖИЙ	ЪДКИЙ2
ЗАЪЪЖИЙ	ВЫХОЖИЙ	РЪДКИЙ
НАЪЪЖИЙ	НОВОВЫХОЖИЙ	СЪДКИЙ
ПЕРЕЪЪЖИЙ	НЕМЕРЖИЙ	ВИДКИЙ
ПЕРЕДИЪЪЖИЙ	СМЕРЖИЙ	ЖИДКИЙ
ПРИЪЪЖИЙ	РОВДУЖИЙ	БРИДКИЙ
НОВОПРИЪЪЖИЙ	РОГДУЖИЙ	ПУДКИЙ
ДОЪЪЖИЙ	НЕДУЖИЙ	ПРУДКИЙ
ПЕРЕДОЪЪЖИЙ	РОЛДУЖИЙ	ПРЫДКИЙ
ВЗОЪЪЖИЙ	ПАРДУЖИЙ	БЕЗВЪКИЙ
МИМОЪЪЖИЙ	КАЛУЖИЙ	ДОЛГОВЪКИЙ
ПРОЪЪЖИЙ	ВЕЛЬБЛУЖИЙ	СКОРОВЪКИЙ
БЕСПРОЪЪЖИЙ	БЪЛУЖИЙ	ДАЛЕКИЙ
ОБЪЪЖИЙ	СЕМУЖИЙ	НЕДАЛЕКИЙ
ВЪЪЖИЙ	ПРУЖИЙ	НЪКИЙ
ПЕРЕДЪЪЖИЙ	ДОСУЖИЙ	ПРОСТОРЪКИЙ
ПОДЪЪЖИЙ	ПРОСУЖИЙ	ПРЕКИЙ
НЕПОДЪЪЖИЙ	БЕССТУЖИЙ	ГОЛОЩЕКИЙ
РАЗЪЪЖИЙ	РЫЖИЙ	КРАНОЩЕКИЙ
ВЗЪЪЖИЙ	ИЗБУРА-РЪЖИЙ	РЪЗКИЙ
ОТЪЪЖИЙ	ГРЫЖИЙ	БЛИЗКИЙ
НЕОТЪЪЖИЙ	ПРИРЪЖИЙ	СЛИЗКИЙ
ВЫЪЪЖИЙ	СВЪТЛОРЪЖИЙ	НИЗКИЙ
НОВОВЫЪЪЖИЙ	ДУЖИЙ	ПОЛЗКИЙ
РОЗЖИЙ	ВЕРЬЛУЖИЙ	ДЕРЗКИЙ

МЕРЗКИЙ	СЬРООКИЙ	ЖИДОВСКИЙ
ПРЕМЕРЗКИЙ	БЫСТРООКИЙ	СМЕРДОВСКИЙ
БОГОМЕРЗКИЙ	НЕШИРОКИЙ	ОБРАЗОВСКИЙ
ПРИУЗКИЙ	ПРЕШИРОКИЙ	НИЗОВСКИЙ
КОЛЬЗКИЙ	ПРИШИРОКИЙ	АПТЕКОВСКИЙ
ГРЯЗКИЙ	ПОШИРОКИЙ	КОЖЕВНИКОВСКИЙ
ДИКИЙ	ПРИЗОРОКИЙ	ПОМЪЩИКОВСКИЙ
МУЗИКИЙ	КРИВОЗОРОКИЙ	БЕРКОВСКИЙ
ЕЛИКИЙ	ПОРОКИЙ	МОСКОВСКИЙ
ВЕЛИКИЙ	ПРОКИЙ	ДУКОВСКИЙ
НЕВЕЛИКИЙ	ВЫСОКИЙ	ЛУКОВСКИЙ
ПРЕВЕЛИКИЙ	НЕВЫСОКИЙ	СВЕРЧКОВСКИЙ
САМОВЕЛИКИЙ	ПРЕВЫСОКИЙ	ДЬЯЧКОВСКИЙ
ПРЕСЛАВНОВЕЛИКИЙ	ПОВЫСОКИЙ	РЫКОВСКИЙ
ЕДИНОВЕЛИКИЙ	НЕБЕСОВЫСОКИЙ	БАТЬКОВСКИЙ
СЕЛИКИЙ	ЖЕСТОКИЙ	КИРИЛОВСКИЙ
ДОЛГОЛИКИЙ	КАМЕНОЖЕСТОКИЙ	РЫБОЛОВСКИЙ
ПОДОЛГОЛИКИЙ	ЛЪПКИЙ	ПОДОЛОВСКИЙ
КОЛИКИЙ	КРЪПКИЙ	БОГОСЛОВСКИЙ
ПЛОСКОЛИКИЙ	НЕКРЪПКИЙ	РОСЛОВСКИЙ
ОБЛОЛИКИЙ	ПРЕКРЪПКИЙ	ДОМОВСКИЙ
КРУГЛОЛИКИЙ	ЛИПКИЙ	ПАНОВСКИЙ
БЪЛОЛИКИЙ	ЖАРКИЙ	САНОВСКИЙ
ЗЛОЛИКИЙ	ЗОРКИЙ	СЕМЕНОВСКИЙ
ДОБРОЛИКИЙ	НЕЗОРКИЙ	ВИНОВСКИЙ
ОСТРОЛИКИЙ	АЛТАБАСКИЙ	ПТИНОВСКИЙ
ВОСТРОЛИКИЙ	КИЗЫЛБАСКИЙ	КОДМОНОВСКИЙ
ОТЛИКИЙ	НАСКИЙ	ВЕСНОВСКИЙ
НИКИЙ	РАСКИЙ	ПОПОВСКИЙ
ПОНИКИЙ	БАБСКИЙ	ПРОТОПОПОВСКИЙ
ПАТРИКИЙ	РАБСКИЙ	РОВСКИЙ
МУСИКИЙ	ИБСКИЙ	ПОВАРОВСКИЙ
СИНКЛИТИКИЙ	[РОБСКИЙ]	МИРОВСКИЙ
ПИСТИКИЙ	ГУБСКИЙ	ПОКРОВСКИЙ
КЛЕЙКИЙ	ЗАГУБСКИЙ	ПРОЗОРОВСКИЙ
БОЙКИЙ	РЫБСКИЙ	ПЕТРОВСКИЙ
ВАЛКИЙ	ДРЯБСКИЙ	ЛОТРОВСКИЙ
ЕЛКИЙ	ДУБРАВСКИЙ	ОСТРОВСКИЙ
МЪЛКИЙ	МУРАВСКИЙ	ЗАОСТРОВСКИЙ
КОЛКИЙ	ЕВСКИЙ	БЪСОВСКИЙ
КОМКИЙ	ВОЖЕВСКИЙ	ПОСОВСКИЙ
ЛОМКИЙ	КИЕВСКИЙ	МЫСОВСКИЙ
СКОРОЛОМКИЙ	ЛЕВСКИЙ	ВОЙТОВСКИЙ
ГРОМКИЙ	КРАЛЕВСКИЙ	КОПТОВСКИЙ
КОРМКИЙ	СКОБЛЕВСКИЙ	МАРТОВСКИЙ
ЗВОНКИЙ	МОГИЛЕВСКИЙ	ВЕРХОВСКИЙ
КРИВОБОКИЙ	КРОЛЕВСКИЙ	ОТПОВСКИЙ
ВИСЛОБОКИЙ	КОРОЛЕВСКИЙ	ИНАЛЬЦОВСКИЙ
ГЛУБОКИЙ	КЕСАРЕВСКИЙ	АСТРОЛОГСКИЙ
НЕГЛУБОКИЙ	КЛЮЧАРЕВСКИЙ	АРЦУТСКИЙ
ПРЕГЛУБОКИЙ	НАЛЬЦЕВСКИЙ	АДСКИЙ
ВЕЛЕОКИЙ	ВРАЧЕВСКИЙ	ГАДСКИЙ
РАЗОКИЙ	ВЪЧЕВСКИЙ	РАДСКИЙ
ИНОКИЙ	ПРЕДТЕЧЕВСКИЙ	ГРАДСКИЙ
ЕДИНОКИЙ	ВОЛХВОВСКИЙ	ВЫШЕГРАДСКИЙ
ОДИНОКИЙ	ЛЪВОВСКИЙ1	ЗАСАДСКИЙ
ГРОЗООКИЙ	ЛЪВОВСКИЙ2	ИСАДСКИЙ
РАЗНООКИЙ	САДОВСКИЙ	ПОСАДСКИЙ
ЕДИНООКИЙ	ВДОВСКИЙ	ПЛОЩАДСКИЙ
РАДОСТНООКИЙ	ВЪДОВСКИЙ	ПРАДЪДСКИЙ
СЛЪПООКИЙ	ДЪДОВСКИЙ	НАСЛЪДСКИЙ
ДОБРООКИЙ	ПРАДЪДОВСКИЙ	НЕМЕДСКИЙ

ЕЗДСКИЙ	СИНОДИЧЕСКИЙ	ПИИТИЧЕСКИЙ
ПИРАМИДСКИЙ	КАЛИЧЕСКИЙ	ПОЛИТИЧЕСКИЙ
КАМИЛОПИДСКИЙ	МИТРОПОЛИЧЕСКИЙ	ДИАЛЕКТИЧЕСКИЙ
АСПИДСКИЙ	КАТОЛИЧЕСКИЙ	ГРАМОТИЧЕСКИЙ
ПЕРСИДСКИЙ	КАФОЛИЧЕСКИЙ	ПТИЧЕСКИЙ
ЛУНДСКИЙ	ПРАВОСЛАВНОКАФОЛИ-	АПОКРИФИЧЕСКИЙ
ЗАВОДСКИЙ	ЧЕСКИЙ	ЗОДЪИЧЕСКИЙ
ПОДВОДСКИЙ	САТАНИЧЕСКИЙ	ИНОЗЕМЧЕСКИЙ
ВОЕВОДСКИЙ	КОРАБНИЧЕСКИЙ	МЛАДЕНЧЕСКИЙ
ПРОШЛОГОДСКИЙ	ПРЕПОДОБНИЧЕСКИЙ	ИНОЧЕСКИЙ
ОСПОДСКИЙ	ПРИПОДОБНИЧЕСКИЙ	СВЯЩЕННОИНОЧЕСКИЙ
ГОСПОДСКИЙ	ПАГУБНИЧЕСКИЙ	ПРОРОЧЕСКИЙ
ОГОСПОДСКИЙ	БУНТОВНИЧЕСКИЙ	ОТРОЧЕСКИЙ
РОДСКИЙ	ДУХОВНИЧЕСКИЙ	КРЫЛАТЧЕСКИЙ
НАРОДСКИЙ	ПЕРЕВОДНИЧЕСКИЙ	ДЪТЧЕСКИЙ
ЗАГОРОДСКИЙ	БЛУДНИЧЕСКИЙ	ПЛАНИТЧЕСКИЙ
НОВГОРОДСКИЙ	РУДНИЧЕСКИЙ	КОРЕНИТЧЕСКИЙ
ВЫШЕГОРОДСКИЙ	МУЧЕНИЧЕСКИЙ	ОТЧЕСКИЙ
ПРИГОРОДСКИЙ	ПРЕПОДОБНОМУЧЕНИ-	МАЛОУТЧЕСКИЙ
БОГОРОДСКИЙ	ЧЕСКИЙ	ЛАЗУЧЕСКИЙ
ОКОЛОГОРОДСКИЙ	РАВНОМУЧЕНИЧЕСКИЙ	ПОРУЧЕСКИЙ
ИНОГОРОДСКИЙ	СВЯЩЕННОМУЧЕНИЧЕ-	ВЛАДЫЧЕСКИЙ
ПОГОРОДСКИЙ	СКИЙ	МНОГОЯЧЕСКИЙ
ПОРОДСКИЙ	ОБРАЗНИЧЕСКИЙ	ВСЯЧЕСКИЙ
ПРИХОДСКИЙ	КИНИЧЕСКИЙ	БУЯЧЕСКИЙ
БЕСПРИХОДСКИЙ	СКИНИЧЕСКИЙ	ДЪЯЧЕСКИЙ
СМЕРДСКИЙ	СИНИЧЕСКИЙ	ПОДЪЯЧЕСКИЙ
ОРДСКИЙ	РАЗБОЙНИЧЕСКИЙ	МОНАШЕСКИЙ
ВСЕЛЮДСКИЙ	КОРЧЕМНИЧЕСКИЙ	СКОМАШЕСКИЙ
БЛЯДСКИЙ	ПЛЪННИЧЕСКИЙ	КУДЕШЕСКИЙ
САМОЯДСКИЙ	ИНОПЛЕМЕННОНИЧЕСКИЙ	ЖЕНИШЕСКИЙ
ВРАЖЕСКИЙ	СВЯЩЕННИЧЕСКИЙ	МНИШЕСКИЙ
БОЖЕСКИЙ	ЗАКОННИЧЕСКИЙ	СВЯТЪИШЕСКИЙ
ВОЖЕСКИЙ	ПРЕСТУПНИЧЕСКИЙ	ВОЛШЕСКИЙ
ВЕЛЬМОЖЕСКИЙ	ОТСТУПНИЧЕСКИЙ	СКОМОРОШЕСКИЙ
НЕМУЖЕСКИЙ	ПРОСВИРННИЧЕСКИЙ	ПАТРИАРШЕСКИЙ
ДРУЖЕСКИЙ	РАТНИЧЕСКИЙ	МОНАРШЕСКИЙ
НЕДРУЖЕСКИЙ	ПРИЧЕТНИЧЕСКИЙ	АРХИЕРАРШЕСКИЙ
КНЯЖЕСКИЙ	СКИТНИЧЕСКИЙ	ПАСТУШЕСКИЙ
МЪСКИЙ	ПЛОТНИЧЕСКИЙ	НИЩЕСКИЙ
ЕХИДНЕСКИЙ	РОТНИЧЕСКИЙ	ДОРАЖСКИЙ
ПОБЕРЕСКИЙ	ПОСТНИЧЕСКИЙ	БАТАЖСКИЙ
АНАГНОСТЕСКИЙ	ИСТОЧНИЧЕСКИЙ	ЗАРУБЕЖСКИЙ
КОВАЧЕСКИЙ	ГРЪШНИЧЕСКИЙ	ПАПЕЖСКИЙ
КАЗАЧЕСКИЙ	НАЧАЛЬНИЧЕСКИЙ	ПОБЕРЕЖСКИЙ
ПЪВЧЕСКИЙ	СЛУЖБОНАЧАЛЬНИЧЕ-	ВИТЕЖСКИЙ
ПУДЧЕСКИЙ	СКИЙ	ПОРОЗЖСКИЙ
НЕЧЕЛОВЪЧЕСКИЙ	СВЯЩЕННОНАЧАЛЬНИ-	КНИЖСКИЙ
МНОГОЧЕЛОВЪЧЕСКИЙ	ЧЕСКИЙ	ПАПИЖСКИЙ
ОТЧЕЛОВЪЧЕСКИЙ	СВЪТИЛЬНИЧЕСКИЙ	ЕРЕТИЖСКИЙ
МЕРТВЕЧЕСКИЙ	ИРОИЧЕСКИЙ	БЕЗБОЖСКИЙ
КУЗНЕЧЕСКИЙ	АРХИМАНДРИЧЕСКИЙ	АСТРОЛОЖСКИЙ
СКОПЕЧЕСКИЙ	КЛИРИЧЕСКИЙ	ДОРОЖСКИЙ
КУПЕЧЕСКИЙ	РЕТОРИЧЕСКИЙ	СКОМОРОЖСКИЙ
МУДРЕЧЕСКИЙ	РИТОРИЧЕСКИЙ	ПОРОЖСКИЙ
ЖРЕЧЕСКИЙ	ИСТОРИЧЕСКИЙ	ДРУЖСКИЙ
ОТЕЧЕСКИЙ	МУСИЧЕСКИЙ	КНЯЖСКИЙ
ПРАОТЕЧЕСКИЙ	МАТЕМАТИЧЕСКИЙ	РЯЖСКИЙ
ДРЕВЛЕОТЕЧЕСКИЙ	МАФИМАТИЧЕСКИЙ	ПОЛЗСКИЙ
БЛАГООТЕЧЕСКИЙ	ГРАММАТИЧЕСКИЙ	КНЯЗСКИЙ
ДЪВИЧЕСКИЙ	КВАДРАТИЧЕСКИЙ	ВАИСКИЙ
АСТРОЛОГИЧЕСКИЙ	ЕРЕТИЧЕСКИЙ	ПОЗОРАТАИСКИЙ



НИСКИЙ	ЛОТРИЙСКИЙ	АТАМАНСКИЙ
ПРОИСКИЙ	КАНЦЕЛЯРИЙСКИЙ	КОДМАНСКИЙ
ВАЛДАЙСКИЙ	МЕССИЙСКИЙ	КОСТОМАНСКИЙ
РАЙСКИЙ	РОССИЙСКИЙ	МУРМАНСКИЙ
ПОДРАЙСКИЙ	ВСЕРОССИЙСКИЙ	БАСУРМАНСКИЙ
ПРЕЛАГАТАЙСКИЙ	ВЕЛИКОРОССИЙСКИЙ	БУСУРМАНСКИЙ
РАТАЙСКИЙ	СЛАВЕНОРОССИЙСКИЙ	МУСУРМАНСКИЙ
ИНДЪЙСКИЙ	РУСИЙСКИЙ	ГЕТМАНСКИЙ
ЛЮБОДЪЙСКИЙ	МАФИМАТИЙСКИЙ	ОТМАНСКИЙ
ЗЛОДЪЙСКИЙ	БРАТИЙСКИЙ	МОСОЛЬМАНСКИЙ
ЛАКЕЙСКИЙ	МЕЛЕТИЙСКИЙ	МУСОЛЬМАНСКИЙ
МУСИКЕЙСКИЙ	ВИТИЙСКИЙ	БУСУЛЬМАНСКИЙ
САДУКЕЙСКИЙ	ЖИТИЙСКИЙ	МУСУЛЬМАНСКИЙ
ПАЛЕЙСКИЙ	МИРТИЙСКИЙ	МУСЮЛЬМАНСКИЙ
ВОДОЛЪЙСКИЙ	МИРИСТИЙСКИЙ	ПАНСКИЙ
СЪМЕЙСКИЙ	БЫТИЙСКИЙ	БРАНСКИЙ
АКАДИМЕЙСКИЙ	ПАКИВЫТИЙСКИЙ	ГРАНСКИЙ
КНЯЖЕНЕЙСКИЙ	ЕПАРХИЙСКИЙ	СВОЕСТРАНСКИЙ
ИБРЕЙСКИЙ	КНИГОЧИЙСКИЙ	МАГМЕТАНСКИЙ
АРХИЕРЕЙСКИЙ	ВОЙСКИЙ	МАГОМЕТАНСКИЙ
ИРЪЙСКИЙ	ПОДВОЙСКИЙ	КАПИТАНСКИЙ
АРТАЛОРЕЙСКИЙ	НЕВОЙСКИЙ	САЛТАНСКИЙ
РОСЪЙСКИЙ	СВОЙСКИЙ	ПРИСТАНСКИЙ
БРАТЕЙСКИЙ	ИЗГОЙСКИЙ	МЕХАНСКИЙ
ЖИТЕЙСКИЙ	МОЙСКИЙ	КОНЧАНСКИЙ
ЗАГОСТЕЙСКИЙ	МАРКСКИЙ	КАШАНСКИЙ
БЪГЕЙСКИЙ	ЕДЕМСКИЙ	МЪЩАНСКИЙ
ПАКИВЫТЕЙСКИЙ	ЗЕМСКИЙ	НИКОЦЫАНСКИЙ
МАНИХЪЙСКИЙ	ВСЕЗЕМСКИЙ	СЛУЖЕБЕНСКИЙ
ВЕНИЦЕЙСКИЙ	ИНОЗЕМСКИЙ	СЛАВЕНСКИЙ
КАЗНАЧЕЙСКИЙ	ВЯЗЕМСКИЙ	ДЕРЕВЕНСКИЙ
КАЛИЧЕЙСКИЙ	КРЕМСКИЙ	СЛОВЕНСКИЙ
КИЛИЧЪЙСКИЙ	ЛЮБИМСКИЙ	ПЕРВЪНСКИЙ
КАПЫЧЕЙСКИЙ	ОИМСКИЙ	РОЖДЕСТВЕНСКИЙ
КОПЫЧЕЙСКИЙ	РИМСКИЙ	РОЖЕСТВЕНСКИЙ
КИНОВИЙСКИЙ	ПИЛИГРИМСКИЙ	ВВЕДЕНСКИЙ
АСТРОЛОГИЙСКИЙ	КАФИМСКИЙ	ПРОИСХОЖДЕНСКИЙ
КОМЕДИЙСКИЙ	СЕРАФИМСКИЙ	ВЕЛИКОДЕНСКИЙ
ИНДИЙСКИЙ	ВЪДОМСКИЙ	ЛОДЕНСКИЙ
ЗОДИЙСКИЙ	БОЖЕДОМСКИЙ	ГЕЕНСКИЙ
ЛЮДИЙСКИЙ	СМЕРДОМСКИЙ	ЖЕНСКИЙ
ПАТРАКИЙСКИЙ	ПСАЛОМСКИЙ	МЕЖЕНСКИЙ
РИТОРИКИЙСКИЙ	ИКОНОМСКИЙ	ПОЖЕНСКИЙ
МУСИКИЙСКИЙ	КРОМСКИЙ1	ПРОИСХОЖЕНСКИЙ
МАФИМАТИКИЙСКИЙ	КРОМСКИЙ2	КНЯЖЕНСКИЙ
ЕВДОКИЙСКИЙ	АЗЯМСКИЙ	БОГАДЪЛЕНСКИЙ
ЛУКИЙСКИЙ	ЛИВАНСКИЙ	СЕЛЕНСКИЙ
БАЛИЙСКИЙ	БОЛВАНСКИЙ	ВСЕЛЕНСКИЙ
ЕВАНГЕЛИЙСКИЙ	ЖЕГАНСКИЙ	КОРМЛЕНСКИЙ
СИВИЛЛИЙСКИЙ	ПОГАНСКИЙ	КОЛЕНСКИЙ
МИТРОПОЛИЙСКИЙ	ОРГАНСКИЙ	КАМЕНСКИЙ
ЕПИСТОЛИЙСКИЙ	ДАНСКИЙ	РАМЕНСКИЙ
АЛХИМИЙСКИЙ	ГРАЖДАНСКИЙ	ПЛЕМЕНСКИЙ
ПАРМИЙСКИЙ	ОКЕАНСКИЙ	АРМЕНСКИЙ
ОЛИМПИЙСКИЙ	ГРАЖАНСКИЙ	БЕСЕРМЕНСКИЙ
КЕНАРИЙСКИЙ	ЛЮЖАНСКИЙ	ИГУМЕНСКИЙ
АЛЕКСАНДРИЙСКИЙ	КОМЕДИАНСКИЙ	НЕПРИЯЗНЕНСКИЙ
ЕПИРИЙСКИЙ	МАРКИАНСКИЙ	РЕНСКИЙ
ЕМПИРИЙСКИЙ	МЕСАЛИАНСКИЙ	ВОСКРЕСЕНСКИЙ
РИТОРИЙСКИЙ	НИКОНИАНСКИЙ	БРАТЕНСКИЙ
ИСТОРИЙСКИЙ	ОБЩЕХРИСТИАНСКИЙ	ВСТРЪТЕНСКИЙ
ГЕОМЕТРИЙСКИЙ	ЛАНСКИЙ	ПРЕЧИСТЕНСКИЙ

ПУТЕНСКИЙ	КАЛАНЧИНСКИЙ	ГОСПОДАРСКИЙ
ПЯТЕНСКИЙ	ВОТЧИНСКИЙ	ГОСУДАРСКИЙ
[ПРЕДТЕЧЕНСКИЙ]	КАШИНСКИЙ	БАЗАРСКИЙ
ВЛАДЫЧЕНСКИЙ	КНЯЖДИНСКИЙ	ПАРЕККЛИСИАРСКИЙ
БЛАГОВЪЩЕНСКИЙ	НОВОГОНСКИЙ	ЛЪКАРСКИЙ
КРЕЩЕНСКИЙ	ГЕОНСКИЙ	ПЕКАРСКИЙ
НИЩЕНСКИЙ	КОНСКИЙ	СЪКАРСКИЙ
ПРЕЧИЩЕНСКИЙ	ИКОНСКИЙ	АПТЕКАРСКИЙ
СВЯЩЕНСКИЙ	ДЪЯКОНСКИЙ	СИКАРСКИЙ
ЛАВИНСКИЙ	АРХИДЪЯКОНСКИЙ	ДРУКАРСКИЙ
ЛОБИНСКИЙ	ИПОДЪЯКОНСКИЙ	ПУШКАРСКИЙ
СВИНСКИЙ	ПОЛОНСКИЙ	КЕЛАРСКИЙ
КАЛЬВИНСКИЙ	КАЛАМОНСКИЙ	МАРСКИЙ
ЕЗДИНСКИЙ	ДЕМОНСКИЙ	ПОНОМАРСКИЙ
ДЯДИНСКИЙ	КАНОНСКИЙ	КАНАРСКИЙ
ПОЛАТЪИНСКИЙ	ЗИМНОСТОРОНСКИЙ	БЕДНАРСКИЙ
КАЗНАЧЕИНСКИЙ	ЛЪТНОСТОРОНСКИЙ	САРСКИЙ
ОСПОЖИНСКИЙ	ПИФОНСКИЙ	КЕСАРСКИЙ
КИНСКИЙ	БАЛАХОНСКИЙ	ПИСАРСКИЙ
БАБКИНСКИЙ	ДРАГУНСКИЙ	ПСАРСКИЙ
МАТКИНСКИЙ	ПАДУНСКИЙ	ГУСАРСКИЙ
БАЛИНСКИЙ	ЛУНСКИЙ1	БРАТАРСКИЙ
ПОЛУАНГЛИНСКИЙ	ЛУНСКИЙ2	ЖИТАРСКИЙ
ЕЛИНСКИЙ	КАНУНСКИЙ	РЕЙТАРСКИЙ
ВЛАСТЕЛИНСКИЙ	КОРУНСКИЙ	РЕГИМЕНТАРСКИЙ
ИСПОЛИНСКИЙ	ОРДЫНСКИЙ	ПОКРУТАРСКИЙ
КУЗМИНСКИЙ	ПУСТЫНСКИЙ	ПРУТАРСКИЙ
БУРМИНСКИЙ	ПРОСКУРНИЦЫНСКИЙ	МЫТАРСКИЙ
ГУРМИНСКИЙ	СЛАВЯНСКИЙ	КАНФАРСКИЙ
САТАНИНСКИЙ	ПАВЛИЯНСКИЙ	СНИЦАРСКИЙ
ЕЗДНИНСКИЙ	МЕДЕЛЯНСКИЙ	СВЯТОЦАРСКИЙ
ИМЕНИНСКИЙ	ПОСЕЛЯНСКИЙ	РЫЦАРСКИЙ
ПАРЕНИНСКИЙ	КАШТЕЛЯНСКИЙ	ГОНЧАРСКИЙ
НЕПРИЯЗНИНСКИЙ	РЯНСКИЙ	ГОРНЧАРСКИЙ
КНЯГИНИНСКИЙ	АГАРЯНСКИЙ	ГОРНЧАРСКИЙ
ОПРИЧНИНСКИЙ	ДВОРЯНСКИЙ	КЛЮЧАРСКИЙ
ОПРИШНИНСКИЙ	ОБЕЗЪЯНСКИЙ	ЛАВРСКИЙ
БОГАДЪЛЬНИНСКИЙ	ЛЪЯНСКИЙ	КЕДРСКИЙ
ВОИНСКИЙ	ПЪЯНСКИЙ	САЛАМАНДРСКИЙ
ПОВОИНСКИЙ	КРЕСТЬЯНСКИЙ	АЕРСКИЙ
ПИНСКИЙ	НЕКРЕСТЬЯНСКИЙ	СИБЕРСКИЙ
МЕЗДРИНСКИЙ	ПОГОСКИЙ	БАЛБЕРСКИЙ
ЗВЪРИНСКИЙ	ВЛОСКИЙ	СЪВЕРСКИЙ
СЕКЪРИНСКИЙ	ПЛОСКИЙ	ЗВЪРСКИЙ
МЕРИНСКИЙ	ПАПСКИЙ	ЕЗЕРСКИЙ
СИРИНСКИЙ	ИПСКИЙ	ОЗЕРСКИЙ
ГОРИНСКИЙ	НОВОИПСКИЙ	ЗАОЗЕРСКИЙ
СЕСТРИНСКИЙ	ЕПИСКОПСКИЙ	ПОДОЗЕРСКИЙ
МУРИНСКИЙ	АРХИЕПИСКОПСКИЙ	КАВАЛЕРСКИЙ
РВАТИНСКИЙ	ПРОТОПОПСКИЙ	КАНЦЛЕРСКИЙ
ЗАТИНСКИЙ	БИСКУПСКИЙ	ИНЖЕНЕРСКИЙ
ЛАТИНСКИЙ	АРЦИБИСКУПСКИЙ	МАТЕРСКИЙ
ПАЛАТИНСКИЙ	БАРСКИЙ	ПРОЗВИТЕРСКИЙ
БРАТИНСКИЙ	ИНБАРСКИЙ	ПРЕСВИТЕРСКИЙ
ДЪТИНСКИЙ	РЫБАРСКИЙ	МАСТЕРСКИЙ
ЖИВОТИНСКИЙ	ПЕРЕВАРСКИЙ	ПОРТНОМАСТЕРСКИЙ
СКОТИНСКИЙ	КОВАРСКИЙ	МЕСТЕРСКИЙ
СИРОТИНСКИЙ	ЖЕРНОВАРСКИЙ	ЛЮТЕРСКИЙ
ВЛАСТИНСКИЙ	ВАРВАРСКИЙ	ПЕЧЕРСКИЙ1
КАПУЦИНСКИЙ	МЕДАРСКИЙ	ПЕЧЕРСКИЙ2
САРАЧИНСКИЙ	БОНДАРСКИЙ	СИБИРСКИЙ
КОЛЯДЧИНСКИЙ	ОСПОДАРСКИЙ	ПОДИРСКИЙ

БОМБАРДИРСКИЙ	БЪССКИЙ	ПЛУТСКИЙ
ВИЗИРСКИЙ	НЕБЕССКИЙ	МЕРЛУТСКИЙ
МИРСКИЙ1	ВЕССКИЙ	ПРИЯТСКИЙ
МИРСКИЙ2	ПЕССКИЙ	ДЕСЯТСКИЙ
ВМИРСКИЙ	ЕРЕССКИЙ	ПЯТИДЕСЯТСКИЙ
ВСЕМИРСКИЙ	[СЕКИССКИЙ]	БУССКИЙ
ЛЮБОМИРСКИЙ	КРЫЛОССКИЙ	РУССКИЙ
КУМИРСКИЙ	НОМОССКИЙ	КАЛИГРАФСКИЙ
КУПНИРСКИЙ	РОССКИЙ	МАРКГРАФСКИЙ
ЕФИРСКИЙ	КЛИРОССКИЙ	ПАЛЬЦГРАФСКИЙ
ИКОНОБОРСКИЙ	СЛАВЕНОРОССКИЙ	СКОПЕЦСКИЙ
СЕМИСОБОРСКИЙ	КАПТЕНАРМУССКИЙ	НОВАЧСКИЙ
СБОРСКИЙ	РУССКИЙ	НАРЕЧСКИЙ
ДВОРСКИЙ1	СВЯТОРУССКИЙ	ПОСРЕДЪРЪЧСКИЙ
ДВОРСКИЙ2	КЕЙКУВАТСКИЙ	БОРЗОПИСЕЧСКИЙ
ГОРСКИЙ	САЛДАТСКИЙ	ПРЕДТЕЧСКИЙ
ПИФАГОРСКИЙ	КНЯЖАТСКИЙ	КОРОЛЕВИЧСКИЙ
СИНОГОРСКИЙ	КУРОПАЛАТСКИЙ	ВЕРБНИЧСКИЙ
СВЯТОГОРСКИЙ	АРОМАТСКИЙ	КОЖЕВНИЧСКИЙ
ПРОЗОРСКИЙ	АМАНАТСКИЙ	ПРАЗДНИЧСКИЙ
МАЙОРСКИЙ	ИПАТСКИЙ	МЛАДЕНИЧСКИЙ
ЗАМОРСКИЙ	КОПАТСКИЙ	КАЖЕНИЧСКИЙ
ПОДМОРСКИЙ	БРАТСКИЙ1	ЪЗДОЧСКИЙ
ВЗМОРСКИЙ	БРАТСКИЙ2	ЛУЧСКИЙ
ПРИМОРСКИЙ	ПОДБРАТСКИЙ	КИЗЫЛБАШСКИЙ
ЛУКОМОРСКИЙ	ВСЕБРАТСКИЙ	ОБЛАШСКИЙ
ПОМОРСКИЙ	ДЕПУТАТСКИЙ	НАШСКИЙ
ВЫМОРСКИЙ	СВЪТСКИЙ	ПЪШЕШСКИЙ
НОРСКИЙ	ДЪТСКИЙ	ЕВНУШСКИЙ
СЕНАТОРСКИЙ	КЛЪТСКИЙ	РАТУШСКИЙ
ИОПАТОРСКИЙ	НИЩЕТСКИЙ	ГУРМЫШСКИЙ
АРАТОРСКИЙ	ЛЕВИТСКИЙ	КОНЮШСКИЙ
ОРАТОРСКИЙ	АРЕОПАГИТСКИЙ	АРЯШСКИЙ
ПРЕТОРСКИЙ	АФРОДИТСКИЙ	ПОЛЪСКИЙ
РИТОРСКИЙ	НЕПРИЛОЖИТСКИЙ	КОВАЛЬСКИЙ
ДОКТОРСКИЙ	КИТСКИЙ	КОНОВАЛЬСКИЙ
КВЕТОРСКИЙ	СКИТСКИЙ	ВЕСНОВАЛЬСКИЙ
ЛЮТОРСКИЙ	СИНКЛИТСКИЙ	ПОХВАЛЬСКИЙ
МЕТАФОРСКИЙ	МИТРОПОЛИТСКИЙ	МИГДАЛЬСКИЙ
МАГИСТРСКИЙ	КАМИТСКИЙ	МЕРКУРИАЛЬСКИЙ
КУРФИСТРСКИЙ	КОМИТСКИЙ	КАРДИНАЛЬСКИЙ
АЗНАУРСКИЙ	БУРМИТСКИЙ	КАРДЫНАЛЬСКИЙ
МУРСКИЙ	АДАМАНИТСКИЙ	ГЕНЕРАЛЬСКИЙ
САТУРСКИЙ	КОРЕНИТСКИЙ	ПОРАЛЬСКИЙ1
ЖОЛНЫРСКИЙ	АЛКИОНИТСКИЙ	ПОРАЛЬСКИЙ2
ПАНСЫРСКИЙ	АРХИМАНДРИТСКИЙ	КАПРАЛЬСКИЙ
БАТЫРСКИЙ	КУРИТСКИЙ	АВГУСТАЛЬСКИЙ
БОГАТЫРСКИЙ	ГИГАНТСКИЙ	КОНЧАЛЬСКИЙ
КАТЫРСКИЙ	СЕРЖАНТСКИЙ	ПИЩАЛЬСКИЙ
КОЛТЫРСКИЙ	АДАМАНТСКИЙ	КОРАБЛЬСКИЙ
МОНАСТЫРСКИЙ	АГЕНТСКИЙ	АНГЕЛЬСКИЙ
ЗАМОНАСТЫРСКИЙ	ПАРЛАМЕНТСКИЙ	ЕВАНГЕЛЬСКИЙ
ПОДМОНАСТЫРСКИЙ	СКОТСКИЙ	РАВНОАНГЕЛЬСКИЙ
НОВОМОНАСТЫРСКИЙ	ПЛОТСКИЙ	АРХАНГЕЛЬСКИЙ
ПАСТЫРСКИЙ	ДЕСПОТСКИЙ	НЕДЪЛЬСКИЙ
АРХИПАСТЫРСКИЙ	СИРОТСКИЙ	ПРЕДЪЛЬСКИЙ
КОСТЫРСКИЙ	ПЯТИСОТСКИЙ	ДРЕВОДЪЛЬСКИЙ
МИСЮРСКИЙ	МЪСТСКИЙ	ВЕСНОДЪЛЬСКИЙ
БОЛЯРСКИЙ	ЕВАНГЕЛИСТСКИЙ	КОРЕЛЬСКИЙ
МОЛЯРСКИЙ	ПОГОСТСКИЙ	АПРЪЛЬСКИЙ
БОЯРСКИЙ	АЛКОНОСТСКИЙ	СЕЛЬСКИЙ
ВССКИЙ	АВГУСТСКИЙ	ОСЕЛЬСКИЙ

ПОСЕЛЬСКИЙ	КОРОТКИЙ	ДВОРЕЦКИЙ2
ПРЕДАТЕЛЬСКИЙ	ИЗВЕСТКИЙ	КОРЕЦКИЙ
ОБИТЕЛЬСКИЙ	ЖЕСТКИЙ	ПЪСЕЦКИЙ
ГУБИТЕЛЬСКИЙ	ГРУСТКИЙ	КОСЕЦКИЙ
РОДИТЕЛЬСКИЙ	ПРУТКИЙ	ЖИТЕЦКИЙ
ПРАРОДИТЕЛЬСКИЙ	ПРЫТКИЙ	ОТЕЦКИЙ
ЖИТЕЛЬСКИЙ	НЕУКИЙ	МЕШЕЦКИЙ
[ЗИЖИТЕЛЬСКИЙ]	ЛУКИЙ	ВИЦКИЙ
СЛУЖИТЕЛЬСКИЙ	ПЕРЕЛУКИЙ	КОРОЛЕВИЦКИЙ
РЕВНИТЕЛЬСКИЙ	НЕДОЛУКИЙ	ИЕЗОВИЦКИЙ
ГОНИТЕЛЬСКИЙ	СЛУКИЙ	МУЖИЦКИЙ
ВЛАСТИТЕЛЬСКИЙ	НОВОУКИЙ	КАЛИЦКИЙ
КРЕСТИТЕЛЬСКИЙ	САМОУКИЙ	КАТОЛИЦКИЙ
СВЯТИТЕЛЬСКИЙ	БЕЗРУКИЙ	КАФОЛИЦКИЙ
ОСВЯТИТЕЛЬСКИЙ	КРЪПКОРУКИЙ	БОБЫЛИЦКИЙ
ЛЪЧИТЕЛЬСКИЙ	БЪЛОРУКИЙ	РЫБНИЦКИЙ
МУЧИТЕЛЬСКИЙ	ИСПОЛИНОРУКИЙ	КОЖЕВНИЦКИЙ
ВЛАСТЕЛЬСКИЙ	ПОРУКИЙ	ПОЛОВНИЦКИЙ
ВОЛОСТЕЛЬСКИЙ	СЕРЕХКИЙ	КОРОВНИЦКИЙ
ПРИЯТЕЛЬСКИЙ	КРЕХКИЙ	ПРАЗДНИЦКИЙ
НЕПРИЯТЕЛЬСКИЙ	КРОХКИЙ	ГРИДНИЦКИЙ
ДРЯГИЛЬСКИЙ	СЕРХКИЙ	БУДНИЦКИЙ
КАПИЛЬСКИЙ	КАБАЦКИЙ1	ИКУМЕНИЦКИЙ
ЗЕМЛЬСКИЙ	КАБАЦКИЙ2	ИЗВОЗНИЦКИЙ
КРЕМЛЬСКИЙ	РЫБАЦКИЙ	МЫЗНИЦКИЙ
ДЪЯВОЛЬСКИЙ	КАЗАЦКИЙ	РЕМЕННИЦКИЙ
ИДОЛЬСКИЙ	ИСАЦКИЙ	ИЗМЪННИЦКИЙ
ПОЛЬСКИЙ	ПОСАЦКИЙ	ИМЕНИННИЦКИЙ
МИТРОПОЛЬСКИЙ	КЛЕДЦКИЙ	ИКОННИЦКИЙ
ВСПОЛЬСКИЙ	ВЕНЕДЦКИЙ	ИСТОПНИЦКИЙ
КОРОЛЬСКИЙ	ЛЮБЕЦКИЙ	ВАРНИЦКИЙ
ПРАСОЛЬСКИЙ	МУРЗАВЕЦКИЙ	ПРОСВИРНИЦКИЙ
ПОСОЛЬСКИЙ	КРАВЕЦКИЙ	ПРОСКУРНИЦКИЙ
КАТОЛЬСКИЙ	ИЕЗОВЕЦКИЙ	РЕМЕСНИЦКИЙ
АПОСТОЛЬСКИЙ	ЛОВЕЦКИЙ	МЯСНИЦКИЙ
ПАХОЛЬСКИЙ	РЫБОЛОВЕЦКИЙ	ЖИТНИЦКИЙ
ЕРТАУЛЬСКИЙ	МОЛОДЕЦКИЙ	РАБОТНИЦКИЙ
БОБЫЛЬСКИЙ	ГОРОДЕЦКИЙ	ПЛОТНИЦКИЙ
РАССЫЛЬСКИЙ	ОКОЛОГОРОДЕЦКИЙ	ВОРОТНИЦКИЙ
РЪЯЛЬСКИЙ	КНЯЖЕЦКИЙ	ОХОТНИЦКИЙ
БРАНЬСКИЙ	БЪГЛЕЦКИЙ	БОГАДЪЛЬНИЦКИЙ
НЕПРИЯЗНЬСКИЙ	БЪЛЕЦКИЙ	СКУДЕЛЬНИЦКИЙ
ИЕЛИНСКИЙ	СЕЛЕЦКИЙ	МЕЛЬНИЦКИЙ
КОНЬСКИЙ	ЖИЛЕЦКИЙ	ОДВОРИЦКИЙ
ГЕНВАРЬСКИЙ	ЗЕМЕЦКИЙ	МИРОНОСИЦКИЙ
ДЕБРЬСКИЙ	ИНОЗЕМЕЦКИЙ	МУСИЦКИЙ
КОВАЧЬСКИЙ	НЪМЕЦКИЙ	МАТЕМАТИЦКИЙ
ПЪВЕЧЬСКИЙ	КОЖЕВНЕЦКИЙ	АРОМАТИЦКИЙ
ЛОВЕЧЬСКИЙ	ВЕНЕЦКИЙ	ВКЛАДЧИЦКИЙ
МЛАДЕНЕЧЬСКИЙ	ВЕДЕНЕЦКИЙ	ОКЛАДЧИЦКИЙ
ВСЕЛИЧЬСКИЙ	КНЯЖЕНЕЦКИЙ	ПОМЪЩИЦКИЙ
ПРИКАЗНИЧЬСКИЙ	КНЯЖНЕЦКИЙ	ИЗВОЩИЦКИЙ
НАСЕЛЬНИЧЬСКИЙ	КУЗНЕЦКИЙ	РАССЫЛЬЩИЦКИЙ
РЯСКИЙ1	ЗВОНЕЦКИЙ	НАВОЛОЦКИЙ
РЯСКИЙ2	ГОНЕЦКИЙ	СИРОЦКИЙ
ДРЯСКИЙ	КОНЕЦКИЙ	ПЪСОЦКИЙ
КРАТКИЙ	ПЯТИКОНЕЦКИЙ	МЕЖТОЦКИЙ
КРОТКИЙ1	КУПЕЦКИЙ	ИСТОЦКИЙ
КРОТКИЙ2	ЗАРЪЦКИЙ	КАБАТЦКИЙ
НЕКРОТКИЙ	ГРЕЦКИЙ	ПЯТИКОНЕТИЦКИЙ
ПРЕКРОТКИЙ	МУДРЕЦКИЙ	НИЩЕТИЦКИЙ
ПРИКРОТКИЙ	ДВОРЕЦКИЙ1	ИЗМЪНИТИЦКИЙ

ПИЩАЛЬНИЦКИЙ	ПРЕВЕЛИЙ	ДЪДНИЙ
ИЗВОЩИЦКИЙ	АРХАНГЕЛИЙ	ПОСЛѢДНИЙ
ГАЙДУЦКИЙ	МАКЕЛИЙ	ПОДПОСЛѢДНИЙ
КОЖЕМЯЦКИЙ	ОРЕЛИЙ	ПЕРЕДНИЙ
ДЪЯЦКИЙ	АПРѢЛИЙ	СЕРЕДНИЙ
МАЛЕЧКИЙ	КАСТЕЛИЙ	ПОДСЕРЕДНИЙ
МЛАДЕНЕЧКИЙ	ПЧЕЛИЙ	ПРЕДНИЙ
ЪДЪКИЙ	КОЗЛИЙ	БЛИЗОСРЕДНИЙ
НИЗЪКИЙ	ЛИЛИЙ	ВЕЛИКОСРЕДНИЙ
КОЛЬКИЙ	МИЛИЙ	ПОСРЕДНИЙ
НЪКОЛЬКИЙ	КАМИЛИЙ	ПОЗДНИЙ
РВЗВЕНЬКИЙ	КАНПИЛИЙ	ИСПОДНИЙ
ГЛАДЕНЬКИЙ	ЕПИТРАХИЛИЙ	ПРЕИСПОДНИЙ
МЛАДЕНЬКИЙ	КЛИЙ	ОГОСПОДНИЙ
СЛАДЕНЬКИЙ	САКЕЛЛИЙ	ОТНУДНИЙ
МОЛОДЕНЬКИЙ	БОЛИЙ	ОТНЮДНИЙ
ПРОСУЖЕНЬКИЙ	ПРЕВОЛИЙ	ЛЯДНИЙ
РЫЖЕНЬКИЙ	НЕДОСОБОЛИЙ	МАРГЕНИЙ
НИЗЕНЬКИЙ	ДЪЯВОЛИЙ	ДРЕВЛЕНИЙ
МАЛЕНЬКИЙ	ПОДСОКОЛИЙ	ЕЛЕНИЙ
КРУТЛЕНЬКИЙ	МИТРОПОЛИЙ1	ОЛЕНИЙ
БЪЛЕНЬКИЙ	МИТРОПОЛИЙ2	МЕНИЙ
МЪЛЕНЬКИЙ	ПОДСТОЛИЙ	[ПРЕМЕНИЙ]
МИЛЕНЬКИЙ	ЛЪПЛИЙ	ИГУМЕНИЙ
ГОЛЕНЬКИЙ	АРХИЕПИСКОПЛИЙ	ИГРЕНИЙ
ДРОБНЕНЬКИЙ	ДУПЛИЙ	ВЫСОКОМУДРЕНИЙ
БЪДНЕНЬКИЙ	БИСКУПЛИЙ	СВЪТОИСКРЕНИЙ
СМИРНЕНЬКИЙ	ОРЛИЙ	ВЫСПРЕНИЙ
КРАСНЕНЬКИЙ	ОСЛИЙ	ЗАУТРЕНИЙ
ДОБРЕНЬКИЙ	АКУЛИЙ	ПОЗАУТРЕНИЙ
ОСТРЕНЬКИЙ	КУВКУЛИЙ	НУТРЕНИЙ
ВОСТРЕНЬКИЙ	КУКУЛИЙ	ПЕРЕЖНИЙ
КАУРЕНЬКИЙ	ОШЛИЙ	ПРЕЖНИЙ
КОРОТЕНЬКИЙ	КОБЫЛИЙ	ПОРОЗЖНИЙ
МУХОРТЕНЬКИЙ	ОСЪЛИЙ	БЛИЖНИЙ1
МЛАДЕШЕНЬКИЙ	ИЮЛИЙ	БЛИЖНИЙ2
МАЛЕШЕНЬКИЙ	СКАМИЙ	НИЖНИЙ
ЛЕГОНЬКИЙ	ВЛЕМИЙ	ПОРОЖНИЙ
ДОЛГОНЬКИЙ	ЗМИЙ	НЕПОРОЖНИЙ
МЯКОНЬКИЙ	ОСТРОМИЙ	СЛУЖНИЙ
МАЛЕХОНЬКИЙ	ВОРВАНИЙ	МУЖНИЙ
ЖЕЛТЕХОНЬКИЙ	САЗАНИЙ	ДРУЖНИЙ
ГОРЬКИЙ	АНТОМАНИЙ	НЕДРУЖНИЙ
ЗЛОГОРЬКИЙ	БАРАНИЙ	ОРУЖНИЙ
НЕЯКИЙ	ВРАНИЙ	ПРУЖНИЙ
ДВОЯКИЙ	ПРИСТРАНИЙ	ЗЛОКОЗНИЙ
ВСЯКИЙ	ЛЫСАНИЙ	ВЯЗНИЙ
ЛИЙ	ГОРНОСТАНИЙ	ИНИЙ
БАЛИЙ	КАФТАНИЙ	СВИНИЙ
КАМБАЛИЙ	БАБНИЙ	ПАВЛИНИЙ
СЕМИДАЛИЙ	ПРАБАБНИЙ	СИНИЙ
ГОРНОСТАЛИЙ	ДАВНИЙ	ПОЛУСИНИЙ
АВГУСТАЛИЙ	ДРЕВНИЙ1	КРАЙНИЙ
МАНУАЛИЙ	ДРЕВНИЙ2	ВОСКРАЙНИЙ
ДОБЛИЙ	ПРЕДРЕВНИЙ	ГОЛЪМНИЙ
НЕДОБЛИЙ	ОВНИЙ	ЗИМНИЙ
ПРЕДОБЛИЙ	СВЕКРОВНИЙ	РАННИЙ
ВСЕДОБЛИЙ	ПЕРВНИЙ	ЖЕННИЙ
ДРЕВЛИЙ	КРУГНИЙ	ИСКРЕННИЙ
БОГОСЛОВЛИЙ	ЗАДНИЙ	ПРЕИСКРЕННИЙ
БЪЛИЙ	КАДНИЙ	ПРИИСКРЕННИЙ1
ВЕЛИЙ	ОБЪДНИЙ	

ПРИИСКРЕННИЙ2	ЗЛАТОВЕРХНИЙ	ДВОИЙ
ПРЕВЫСПРЕННИЙ	ОПРИЧНИЙ	СЛЕПИЙ
ВНУТРЕННИЙ	ИНОЧНИЙ	ГИПИЙ
ПОВНУТРЕННИЙ	ОПРОЧНИЙ	ЕПИСКОПИЙ
ОСЕННИЙ	ВСЕГДАШНИЙ	АРХИЕПИСКОПИЙ
ВОСЕННИЙ	ПОВСЕГДАШНИЙ	СКОРОПИЙ
ПОСТОРОННИЙ	ДОМАШНИЙ	СКАРПИЙ
ПЕОНИЙ	ПАШНИЙ	ВОДОЧЕРПИЙ
ПАЛИОНИЙ	ВЧЕРАШНИЙ	СКОРПИЙ
ПИОНИЙ	ЗАВТРАШНИЙ	ИАСПИЙ
КОНИЙ	ВЕШНИЙ	ГЕНВАРИЙ
ДЬЯКОНИЙ	ДАВЕШНИЙ	РЕФЕНДАРИЙ
ЛОНИЙ	ОВДЪШНИЙ	РЕЧФЕНДАРИЙ
КАЛАМОНИЙ	ЗДЪШНИЙ	ДОБРОДАРИЙ
ДЕМОНИЙ	ИЗДЪШНИЙ	ЛИТУРГИАРИЙ
БРОНИЙ	ОБИДЪШНИЙ	КУМЕРКИАРИЙ
ВОРОНИЙ	ЛЪШНИЙ	СКИРИАРИЙ
ДЕВЕРНИЙ	СЪДАЛЕШНИЙ	СЕЛЕНТИАРИЙ
СЕРНИЙ	ДОЛЪШНИЙ	ОСТИАРИЙ
МАТЕРНИЙ	ОСТАНЕШНИЙ	КАРИЙ
ЗАМАТЕРНИЙ	ВНЪШНИЙ	ВИКАРИЙ
ПРАМАТЕРНИЙ	ДНЕШНИЙ	СИКАРИЙ
БОГОМАТЕРНИЙ	ОНОМЕДНЕШНИЙ	СВЪТЛОКАРИЙ
НЕЕДИНОМАТЕРНИЙ	СЕГОДНЕШНИЙ	КРАСНОКАРИЙ
ВЕЧЕРНИЙ	НОНЪШНИЙ	САКЕЛАРИЙ
НАВЕЧЕРНИЙ	НЫНЪШНИЙ	КАНКЕЛАРИЙ
ПАВЕЧЕРНИЙ	ЗАВТРЕШНИЙ	КЕНКЕЛАРИЙ
НЕВЕЧЕРНИЙ	ЗАУТРЕШНИЙ	КАНЪКЕЛАРИЙ
БЕЗВЕЧЕРНИЙ	ВИШНИЙ	КАПИКЛАРИЙ
ПОВЕЧЕРНИЙ	ЛИШНИЙ	КОВУКЛАРИЙ
ДШЕРНИЙ	ЗАЛИШНИЙ	КУВУКЛАРИЙ
ГОРНИЙ	НЕОБЛИШНИЙ	КОРНИКУЛАРИЙ
ПРЕГОРНИЙ	НЕЛИШНИЙ	АРМАРИЙ
ПРИГОРНИЙ	ИЗЛИШНИЙ	КАМБАНАРИЙ
ЗЛАТНИЙ	ПРЕИЗЛИШНИЙ	[КАНАРИЙ]
БРАТНИЙ	СЕГОДНИШНИЙ	ПЕНСОАНАРИЙ
ВРАТНИЙ	ОНАМОШНИЙ	КЕНАРИЙ
ОСТАТНИЙ	ЛЪТОШНИЙ	ДИНАРИЙ
ЛЪТНИЙ	ВЕРШНИЙ	[ПЕНСИОНАРИЙ]
ОБЛЪТНИЙ	ЗИМУШНИЙ	ОРАРИЙ
ДВОЕЛЪТНИЙ	ВЪШНИЙ	АССАРИЙ
СЕЛЪТНИЙ	НАВЫШНИЙ	СЕКАТАРИЙ
СЕГОЛЪТНИЙ	ПРЕВЫШНИЙ	КОМЕНТАРИЙ
МНОГОЛЪТНИЙ	НАИВЫШНИЙ	НОТАРИЙ
МАЛОЛЪТНИЙ	ПРАВОВЫШНИЙ	ПРОТОНОТАРИЙ
СЕДМОЛЪТНИЙ	СВЫШНИЙ	ПОРТАРИЙ
ЕДИНОЛЪТНИЙ	ДАЛЬНИЙ	НУТАРИЙ
ПОЛЪТНИЙ	НЕДАЛЬНИЙ	ГЕНУАРИЙ
ПРОЛЪТНИЙ	ДРЕВЛЬНИЙ	ИАННУАРИЙ
ОСМИДЕСЯТОЛЪТНИЙ	ВЕСНОДЪЛЬНИЙ	ИЯНУАРИЙ
ЖИТНИЙ	ОРУЖЕЛЬНИЙ	ПРОТОСПАФАРИЙ
СИТНИЙ	ДОЛЬНИЙ	СЕНТЕБРИЙ
ОТНИЙ	ЗДЪДОЛЬНИЙ	ДЕКАВРИЙ
ОТВОРОТНИЙ	ПОДОЛЬНИЙ	СЕНТАВРИЙ
ВЕРТНИЙ	МЪНИЙ	ПОЛИСТАВРИЙ
НЕВЪСТНИЙ	РАНЬНИЙ	СЕПТЕВРИЙ
КУТНИЙ	ПРЕВЫСПРЪНИЙ	НОЕМВРИЙ
ПУТНИЙ	ЗАУТРЪНИЙ	ОКТОМВРИЙ
КУНИЙ	ДНЕСЬНИЙ	ОКТОВРИЙ
ДАФНИЙ	ЛЪТОСЬНИЙ	ОХТОВРИЙ
ИХНИЙ	ЗЯТЬНИЙ	НОЯВРИЙ
ВЕРХНИЙ	ИЮНИЙ	ЗВЪРИЙ

МАГЕРИЙ	ИМУШТИЙ	КОРОВЧИЙ
КЕЛЕВДЕРИЙ	БУИЙ	ПРЕЛАГЧИЙ
ПРИМИКИРИЙ	ГРАФИЙ	ЖЕГЧИЙ
СИКОРИЙ	ЕПИТАФИЙ	КНИГЧИЙ
ПОДКОМОРИЙ	РЕВЕНФИЙ	ПРЕЛОГЧИЙ
ПОРИЙ	САККОМАХИЙ	КОРГЧИЙ
ПРЕТОРИЙ	ИЗЛИХИЙ	ГРАДЧИЙ
ПРИТОРИЙ	НЕТИХИЙ	ОСАДЧИЙ
ОМОФОРИЙ	ПРЕТИХИЙ	ЗОДЧИЙ
ПАСТОФОРИЙ	ВСЕТИХИЙ	КАМЕНОЗОДЧИЙ
ГЕОМЕТРИЙ	ПТИХИЙ	ВЪЧИЙ
ОСЕТРИЙ	ПАЛИМВАКХИЙ	[ЖЕРАВЕЧИЙ]
САЛИТРИЙ	ПАНДОХИЙ	ОВЕЧИЙ
МАРДУРИЙ	РАССОХИЙ	НЕЧЕЛОВЪЧИЙ
КУРИЙ	КИМИЛИАРХИЙ	МЕРТВЕЧИЙ
МЕРКУРИЙ	МОНАРХИЙ	ДАЛЕЧИЙ
МОНАСТЫРИЙ	БЕЗВЕРХИЙ	НЪЧИЙ
КАМАСИЙ	ВЫСОКОВЕРХИЙ	НЕРПЕЧИЙ
РЯПАСИЙ	ПЛОСКОВЕРХИЙ	КУРЕЧИЙ
ПЕСИЙ	МУДРОВЕРХИЙ	ПЕСЕЧИЙ
КИЛИКИСИЙ	ВОСТРОВЕРХИЙ	ОТЕЧИЙ
КИРКИСИЙ	ЗЛАТОВЕРХИЙ	КОШЕЧИЙ
ЛИСИЙ	ВЕТХИЙ	РЫБИЧИЙ
НЕДОЛИСИЙ	ПРЕВЕТХИЙ	ВОЗГЛАВИЧИЙ
КРАСНОЛИСИЙ	КРУПОДУХИЙ	ДЪВИЧИЙ
БУРОЛИСИЙ	ВЪСЛОУХИЙ	ВДОВИЧИЙ
ОНСИЙ	ВИСЛОУХИЙ	ЛАСТОВИЧИЙ
ЛОСИЙ	КОРНОУХИЙ	МЕДВЪДИЧИЙ
РЯПОСИЙ	ОСТРОУХИЙ	МУЖИЧИЙ
ЛОСОСИЙ	МЕТУХИЙ	КАЛИЧИЙ
РЯПУСИЙ	ЗЛАТОВРЪХИЙ	ЖУПЕЛИЧИЙ
ПАЛТУСИЙ	СИЦИЙ	РАЗЛИЧИЙ
РЫСИЙ	САМБУЦИЙ	МИТРОПОЛИЧИЙ
ЗОБАТИЙ	КАБАЧИЙ	КАРЛИЧИЙ
ЕПИГОНАТИЙ	САЙГАЧИЙ	КОБЫЛИЧИЙ
КРЕЧАТИЙ	ЛЕЖАЧИЙ	КОРЧЕМИЧИЙ
БЫЧАТИЙ	КНЯЖАЧИЙ	НИЧИЙ
БЕЗДЪТИЙ	КАЗАЧИЙ1	СЛУЖЕБНИЧИЙ
ЛЪТИЙ	КАЗАЧИЙ2	РЫБНИЧИЙ
НЕТИЙ	[НЕПЛАЧИЙ]	НАСТАВНИЧИЙ
ПЕРВОРЕТИЙ	АРГАМАЧИЙ	КОЖЕВНИЧИЙ
СЪТИЙ	РОСОМАЧИЙ	САДОВНИЧИЙ1
БИТИЙ	КАЗНАЧИЙ	САДОВНИЧИЙ2
ЛЮТОВОДИТИЙ	ПАЧИЙ	БУДОВНИЧИЙ
ПРЯДИТИЙ	НАКРАЧИЙ	ПОЛКОВНИЧИЙ
ЖИТИЙ	КОРСАЧИЙ	ПОДПОЛКОВНИЧИЙ
ЛИТИЙ	РУСАЧИЙ	ПОЛУПОЛКОВНИЧИЙ
ПИТИЙ	КОРЧАЧИЙ	ПОЛОВНИЧИЙ
ЛЕНТИЙ	КОШАЧИЙ	БОБРОВНИЧИЙ
ЛЕОНТИЙ	МЕРЛУШАЧИЙ	КОРОВНИЧИЙ
[ОТИЙ]	ЖАБЧИЙ	ПОСАДНИЧИЙ
СКОТИЙ	КОРАБЧИЙ	ПРАЗДНИЧИЙ
КАТАНОТИЙ	ВОБЧИЙ	КОЛОДНИЧИЙ
СИРОТИЙ	КРАВЧИЙ	ГОРОДНИЧИЙ1
СМЕРТИЙ	ПЪВЧИЙ	ГОРОДНИЧИЙ2
ПЕРТИЙ	НЕПЪВЧИЙ	ВСХОДНИЧИЙ
ПАСТИЙ	СЪВЧИЙ	ОТХОДНИЧИЙ
КРЕСТИЙ	ОБЛИВЧИЙ	РЯДНИЧИЙ
МИРИЙСТИЙ	ОВЧИЙ	ПОСТРИЖЕНИЧИЙ
МОГУТИЙ	ЛОВЧИЙ1	РЕМЕСЛЕНИЧИЙ
ДУТИЙ	ЛОВЧИЙ2	МУЧЕНИЧИЙ
МУФТИЙ	РЫБОЛОВЧИЙ	ЛОЖНИЧИЙ

РУЖНИЧИЙ1	ПТИЧИЙ	ЛЪТОПИСЧИЙ
РУЖНИЧИЙ2	ДОВОДЧИЧИЙ	ПАМЯТОПИСЧИЙ
РУЖНИЧИЙ3	ПРИКАЗЧИЧИЙ	ВЕТЧИЙ
ОРУЖНИЧИЙ1	ЗАЗЫВЩИЧИЙ	ПЕРЕПЬИЕТЧИЙ
ОРУЖНИЧИЙ2	ЗАЪЗДЩИЧИЙ	ОТЧИЙ
РИЗНИЧИЙ	ЗАЪЩИЧИЙ	ПРАОТЧИЙ
ОБОЗНИЧИЙ	ПОМЪЩИЧИЙ	[НАМОЛОТЧИЙ]
ВОЗНИЧИЙ	ЗАЪЖЩИЧИЙ	ПРОТЧИЙ
ИЗВОЗНИЧИЙ	КИРПИЩИЧИЙ	ЛЕСТЧИЙ
МЫЗНИЧИЙ	КОРМЩИЧИЙ	ВЯТЧИЙ
СИНИЧИЙ	КАМЕНЩИЧИЙ	ПЛАУЧИЙ
ОРУЖЕЙНИЧИЙ1	ИЗВОЩИЧИЙ	ПАУЧИЙ
ОРУЖЕЙНИЧИЙ2	РАССЫЛЬЩИЧИЙ	ЗЫБУЧИЙ
РАЗБОЙНИЧИЙ	КРАЙЧИЙ	ПЛАВУЧИЙ
КОРЧЕМНИЧИЙ	БОЙЧИЙ	ЖИВУЧИЙ
ПОСЛАННИЧИЙ	ПИСКЧИЙ	ПЛЬВУЧИЙ
САННИЧИЙ	ВОЛЧИЙ	БЪГУЧИЙ
ИНОПЛЕМЕННОЧИЙ	САМЧИЙ	НЕБЪГУЧИЙ
ИЗМЪННИЧИЙ	МЗДОИМЧИЙ	МОГУЧИЙ
ДЕСЯТИННИЧИЙ	КОРМЧИЙ1	ПАДУЧИЙ
ОКОННИЧИЙ	КОРМЧИЙ2	ЪДУЧИЙ
БРОННИЧИЙ	ЗВЪРОКОРМЧИЙ	БУДУЧИЙ
ИСТОПНИЧИЙ	ДУМЧИЙ	РЫСКУЧИЙ
ИЗОРНИЧИЙ	БАНЧИЙ	ПРИЛУЧИЙ
ПРОСКУРНИЧИЙ	АГНЧИЙ	МЕРЛУЧИЙ
ЛЪСНИЧИЙ	МЛАДЕНЧИЙ	НЕМЕНУЧИЙ
НОСНИЧИЙ	КАМЕНЧИЙ	НЕМИНУЧИЙ
МЯСНИЧИЙ	ГОНЧИЙ	СКРИПУЧИЙ
ЛЪТНИЧИЙ	НЕГОНЧИЙ	ГОРУЧИЙ
РАБОТНИЧИЙ	КОНЧИЙ	ПОГОРУЧИЙ
СКОТНИЧИЙ	РАБОЧИЙ	ВЪСУЧИЙ
ПЛОТНИЧИЙ	КНИГОЧИЙ	ВИСУЧИЙ
ВОРОТНИЧИЙ	ЪЗДОЧИЙ	БАРСУЧИЙ
ОХОТНИЧИЙ	БЪЛОЧИЙ	ЛЕТУЧИЙ
БОРТНИЧИЙ	КУРОПОЧИЙ	ПАЛТУЧИЙ
НАМЪСТНИЧИЙ	СИРОЧИЙ	ЗАПАХУЧИЙ
ПОМЪСТНИЧИЙ	ПРОРОЧИЙ	КОРОПЪЧИЙ
ДЕСЯТНИЧИЙ	ПРОЧИЙ	БЫЧИЙ
ПЯТИДЕСЯТНИЧИЙ	ОПРОЧИЙ	КОРАБЛЬЧИЙ
КИРПИЧНИЧИЙ	ОТРОЧИЙ	БЪЛЬЧИЙ1
КЛЮЧНИЧИЙ	КУРОЧИЙ	БЪЛЬЧИЙ2
МЯЧНИЧИЙ	КОРСОЧИЙ	ВЯШЬЧИЙ
ПРИСПЪШНИЧИЙ	ЛАСТОЧИЙ	НЕВЫСЫХАЮЧИЙ
НАЧАЛЬНИЧИЙ	ОХОЧИЙ	НЕГНЕЮЧИЙ
СЕДЕЛЬНИЧИЙ	НЕВОПЧИЙ	КОЛЮЧИЙ
ОРУЖЕЛЬНИЧИЙ	СКОПЧИЙ	КАШЛЮЧИЙ
ВИСЪЛЬНИЧИЙ	ВИНОЧЕРПЧИЙ	ЛИНЮЧИЙ
ПОСЕЛЬНИЧИЙ	КУПЧИЙ	БИРЮЧИЙ
КОТЕЛЬНИЧИЙ	ВАРЧИЙ	ГОРЮЧИЙ1
ПОСТЕЛЬНИЧИЙ	ВЪРЧИЙ	ГОРЮЧИЙ2
ДЕСЯТИЛЬНИЧИЙ	ПОБИРЧИЙ	ЗАЯЧИЙ
ОКОЛЬНИЧИЙ	СБОРЧИЙ	ЖЕРЕБЯЧИЙ
ПОДСОКОЛЬНИЧИЙ	НАРОДОТВОРЧИЙ	РОБЯЧИЙ
РАСКОЛЬНИЧИЙ	КОРЧИЙ	КОРОВЯЧИЙ
КРАМОЛЬНИЧИЙ	ВЪСЧИЙ1	ЛЕБЕДЯЧИЙ
НЕРПИЧИЙ	ВЪСЧИЙ2	СЪДЯЧИЙ
АРХИМАНДРИЧИЙ	НЕВЪСЧИЙ	СИДЯЧИЙ
КОРИЧИЙ	ПРИВЪСЧИЙ	ПОХОДЯЧИЙ
КУРИЧИЙ	ПИСЧИЙ1	ПРОХОДЯЧИЙ
ЛИСИЧИЙ	ПИСЧИЙ2	СМЕРДЯЧИЙ
РЫСИЧИЙ	ЖИВОПИСЧИЙ	ОБЛЯЧИЙ
ПЛОТИЧИЙ	САМОПИСЧИЙ	КОЗЛЯЧИЙ



ОСЛЯЧИЙ	ЛЪШИЙ1	ПРЕСВЯТЕЙШИЙ
ГУЛЯЧИЙ	ЛЪШИЙ2	ВСЕСВЯТЪЙШИЙ
КОЖЕМЯЧИЙ	ПОДЛЪШИЙ	ВСЕОСВЯТЪЙШИЙ
ГРЕМЯЧИЙ	ПОЛЪШИЙ	ОБЩЪЙШИЙ
СВИНЯЧИЙ	ПЪШИЙ	НЕВЫКШИЙ
КОНЯЧИЙ	НАИСВЪЖШИЙ	ОСТАНШИЙ
КИПЯЧИЙ	НИЖШИЙ	ПЛЪНШИЙ
НЕРПЯЧИЙ	МОЛОЖШИЙ	ИНШИЙ
ЗВЪРЯЧИЙ	РОЖШИЙ	ИССТАРИНШИЙ
ЗРЯЧИЙ	НАДРАЖАИШИЙ	МНОГОКРАСНШИЙ
ГОРЯЧИЙ	ПОДОБНЪИШИЙ	ДОЛНШИЙ
СЪРОГОРЯЧИЙ	НАДПРЕДНЪИШИЙ	ВЪКОШИЙ
КУРЯЧИЙ	ПРЕЧЕСТНЪИШИЙ	ЛОШИЙ
ВИСЯЧИЙ	СВЯТЪИШИЙ	СКОМОРОШИЙ
НОСЯЧИЙ	ЛИШИЙ	НЕХОРОШИЙ
ПОРОСЯЧИЙ	ОБЛИШИЙ	НАЛЪПШИЙ
ЛЕТЯЧИЙ	[ПРИСТАРИШИЙ]	ПРЕДВАРШИЙ
ДИТЯЧИЙ	ПРЕБЛАЖАЙШИЙ	ПОТРЕАРШИЙ
ВЕРТЯЧИЙ	ВСЕБЛАЖАЙШИЙ	ПАТРИАРШИЙ
ДЪЯЧИЙ	НИЖАЙШИЙ	МОНАРШИЙ
ПОДЪЯЧИЙ	ДОЛЖАЙШИЙ	КАНОНАРШИЙ
ОБЛАШИЙ	ПРОДОЛЖАЙШИЙ	ВЕРШИЙ
РОСОМАШИЙ	СКУДОЖАЙШИЙ	НОВОУМЕРШИЙ
ПОДЧАШИЙ	ПРЕТЯГЧАЙШИЙ	НОВЪУМЕРШИЙ
НЕПОГЪБШИЙ	ПРЕТЯЖЧАЙШИЙ	ПРЕГОРШИЙ
НОВОПРОЗЯБИЙ	ПРЕГОРЧАЙШИЙ	НАВЫСШИЙ
МОЖДАВШИЙ	МЪЛЬЧАЙШИЙ	НАИВЫСШИЙ
НОВОПОЗНАВШИЙ	ЛЪПШАЙШИЙ	НАКОРОТШИЙ
НАСТАВШИЙ	ПРЕЛЮБИВЪЙШИЙ	НЕВОЗРАСТШИЙ
СВЯТОНАСТАВШИЙ	НАМАЛЪЙШИЙ	ВЯТШИЙ
НОВООВДОВЪВШИЙ	ПРЕЗЛЪЙШИЙ	ПАРДУШИЙ
ОЛЯДЪВШИЙ	НАМИЛЪЙШИЙ	РЯПУШИЙ
ПЪВШИЙ	НАСВЪТЛЪЙШИЙ	ПАСТУШИЙ
САМОСГОРЪВШИЙ	НАПРЕДСВЪТЛЪЙШИЙ	[ПАЧШИЙ]
ПРЕДВАРИВШИЙ	ПРЕСВЪТЛЪЙШИЙ	НАРОЧШИЙ
НАМИЛОСТИВШИЙ	ПРИКЛАДНЪЙШИЙ	ЛУЧШИЙ
СВЯТОПОЧИВШИЙ	МОЖНЪЙШИЙ	НАЛУЧШИЙ
МИНУВШИЙ	НАЛЮБЕЗНЪЙШИЙ	НАИЛУЧШИЙ
СКОРОМИНУВШИЙ	ОБЩЕПОЛЕЗНЪЙШИЙ	ОБЛАШШИЙ
БЫВШИЙ	ПРЕГРОЗНЪЙШИЙ	РОШШИЙ
ПРЕДБЫВШИЙ	ПРИЯЗНЪЙШИЙ	ПРЕВЫШШИЙ
ПРЕЖДЕБЫВШИЙ	ИСПОЛНЕЙШИЙ	НАИВЫШШИЙ
ПРЕЖЕБЫВШИЙ	НАМНЪЙШИЙ	ИНЪШИЙ
ДРЕВЛЕБЫВШИЙ	ИЗНАЧАЛЬСТВЕННЕЙШИЙ	ПРЕВЫШИЙ
ПРЕЖЫВШИЙ	СБОРНЪЙШИЙ	МЪШИЙ
ПРЕДИБЫВШИЙ	КОСНЪЙШИЙ	РЯПЫШИЙ
САМОБЫВШИЙ	НАЯСНЪЙШИЙ	МНОГОРОЖДЪШИЙ
ОБРЕЗГШИЙ	НАИАСНЕЙШИЙ	ЗАБЛУЖДЪШИЙ
НЕПОСЯГШИЙ	НАИМОКРОТНЪЙШИЙ	НЕЗАБЛУЖДЪШИЙ
ПАДШИЙ	ПРЕДЧЕСТНЕЙШИЙ	ЗАБЛУЖЪШИЙ
НОВОПАДШИЙ	ПРАВОЧЕСТНЪЙШИЙ	ЗАБЛЮЖЪШИЙ
НАШЕДШИЙ	КОРЫСТНЪЙШИЙ	БОЛЬШИЙ
ПОДВШЕДШИЙ	НАЧАЛЬНЪЙШИЙ	НАБОЛЬШИЙ
ПОВШЕДШИЙ	СИЯТЕЛЬНЪЙШИЙ	ПРЕДНАБОЛЬШИЙ
ПРЕДИШЕДШИЙ	ПРОСИЯТЕЛЬНЕЙШИЙ	НАИБОЛЬШИЙ
НОВОПРИШЕДШИЙ	ДОЛНЪЙШИЙ	ПОБОЛЬШИЙ
САМОПРИШЕДШИЙ	ВЫСОКОСТОЛНЪЙШИЙ	НОВОПРИСТУПЪШИЙ
МИМОШЕДШИЙ	ПРЕБОДРЪЙШИЙ	ПЕРВЪНЪШИЙ
ПОМИМОШЕДШИЙ	МУДРЪЙШИЙ	МЕНЬШИЙ
МОЛОДШИЙ	НАРОЧИТЪЙШИЙ	НЕМЕНЬШИЙ
ЗАБЛУДШИЙ	НАИТОЛСТЕЙШИЙ	НАИМЕНЬШИЙ
НЕУВЯДШИЙ	НАГУСТЪЙШИЙ	ВЯЦЪШИЙ

ВЯЧЬШИЙ	НЕТЕКУЩИЙ	ОТКУПАЮЩИЙ
ВЯЩЬШИЙ	ПРЕДИТЕКУЩИЙ	НЕУМИРАЮЩИЙ
КОНЮЩИЙ1	ЖИВОТЕКУЩИЙ	ГАТАЮЩИЙ
КОНЮЩИЙ2	МНОГОТЕКУЩИЙ	ДУШЕПИТАЮЩИЙ
ПОДКОНЮЩИЙ	БОРЗОТЕКУЩИЙ	НАСТАЮЩИЙ
НАЛЕЖАЩИЙ	САМОТЕКУЩИЙ	НЕСТАЮЩИЙ1
ПРИНАЛЕЖАЩИЙ	МИМОТЕКУЩИЙ	НЕСТАЮЩИЙ2
МНОГОНАЛЕЖАЩИЙ	КРАСНОТЕКУЩИЙ	ПРЕСТАЮЩИЙ
ПРИНАДЛЕЖАЩИЙ	СКОРОТЕКУЩИЙ	НЕПРЕСТАЮЩИЙ
ПРЕДЛЕЖАЩИЙ	БЫСТРОТЕКУЩИЙ	НЕВОСТАЮЩИЙ
ПРИЛЕЖАЩИЙ	НЕМЕРКУЩИЙ	МЕЧТАЮЩИЙ
ВСЕДЕРЖАЩИЙ	ИМУЩИЙ	СКРАЩАЮЩИЙ
СКИПЕТРОДЕРЖАЩИЙ	НЕИМУЩИЙ	ВЛАДВЬЮЩИЙ
ВСЕСДЕРЖАЩИЙ	ПРЕИМУЩИЙ	КРАМОЛОДВЬЮЩИЙ
СЛУЖАЩИЙ1	ПРЕДЪИМУЩИЙ	НЕЦВЛВЬЮЩИЙ
СЛУЖАЩИЙ2	НЕГИБНУЩИЙ	НЕТЛВЬЮЩИЙ
ОГНЕСЛУЖАЩИЙ	СКОРОГИБНУЩИЙ	НЕПРАХЛВЬЮЩИЙ
СВЯЩЕННОСЛУЖАЩИЙ	НЕМИНУЩИЙ	НЕУМВЬЮЩИЙ
МОЛЧАЩИЙ	НЕПРЕМИНУЩИЙ	НЕГНЕЮЩИЙ
КРОВОТОЧАЩИЙ	СКОРОМИНУЩИЙ	НЕПРАХНВЬЮЩИЙ
НОШАЩИЙ	МОКНУЩИЙ	ПРЕСПВЬЮЩИЙ
БЫШАЩИЙ	НЕВЫКНУЩИЙ	НЕСТАРВЬЮЩИЙ
НЕБЫШАЩИЙ	ПУЩИЙ	НЕУВЯЖЮЩИЙ
ОБЩИЙ	ЗЛОПУЩИЙ	НЕГНИЮЩИЙ
ВОБЩИЙ	НЕУСЫПУЩИЙ	РАЗНОГНИЮЩИЙ
ВЪЩИЙ1	НЕГАСУЩИЙ	НЕГИБЛЮЩИЙ
ВЪЩИЙ2	НАСУЩИЙ	НЕДРЕМЛЮЩИЙ
НИЩИЙ	ОСОБСУЩИЙ	ПОДЪЕМЛЮЩИЙ
МЩИЙ	ВЕЗДСУЩИЙ	ПОКОЮЩИЙ
ЛОНЩИЙ	НЕСУЩИЙ	ПРИСНОВРЮЩИЙ
КОЩИЙ	СВОЕСУЩИЙ	ВЕРЮЩИЙ
ОПЩИЙ	ПРЕСУЩИЙ	ГОРЮЩИЙ
ПРЕСЛАВУЩИЙ	ЕДИНОСУЩИЙ	ПОДОБУЮЩИЙ
ЖИВУЩИЙ	ПРИСНОСУЩИЙ	ВДОВУЮЩИЙ
НЕИЖЖИВУЩИЙ	ВЫСУЩИЙ	ВЛАДСТВУЮЩИЙ
НЕИЗЖИВУЩИЙ	ОСОБЪСУЩИЙ	МОНАШЕСТВУЮЩИЙ
ЕДИНОЖИВУЩИЙ	БЛАГОЦВЕТУЩИЙ	СВЯЩЕННОМОНАШЕСТ-
СЛОВУЩИЙ	МНОГОЦВЕТУЩИЙ	ВУЮЩИЙ
ПРЕСЛОВУЩИЙ	КРАСНОЦВЕТУЩИЙ	ОТСУЩЕСТВУЮЩИЙ
МНОГОСЛОВУЩИЙ	ДОБРОЦВЕТУЩИЙ	ПРЕЧИСТВУЮЩИЙ
МОГУЩИЙ	ДУШЕПИТУЩИЙ	ВОИНСТВУЮЩИЙ
МНОГОМОГУЩИЙ	САМОРАСТУЩИЙ	ДЕМОНСТВУЮЩИЙ
ВЛАДУЩИЙ	СМЯТУЩИЙ	ПЕРВОЦАРСТВУЮЩИЙ
ЖИВОВЛАДУЩИЙ	СКРЕЖЧУЩИЙ	ПРАВОВЪРСТВУЮЩИЙ
ПАДУЩИЙ	НЕГАШУЩИЙ	ЗВЪРОБОРСТВУЮЩИЙ
НЕВЪДУЩИЙ	ОГНЕДЫШУЩИЙ	ПРЕДНАЧАЛЬСТВУЮЩИЙ
ПРЕИДУЩИЙ	ПРЕДРИЦУЩИЙ	ПОДНАЧАЛЬСТВУЮЩИЙ
НЕПРЕИДУЩИЙ	ПРОЕЖЬЩИЙ	ПЕРВОНАЧАЛЬСТВУЮЩИЙ
ПРИИДУЩИЙ	СКОРОПОГИБАЮЩИЙ	ЕДИНОНАЧАЛЬСТВУЮЩИЙ
ПРИДУЩИЙ	КОРАБЛЕПЛАВАЮЩИЙ	СЛУЖИТЕЛЬСТВУЮЩИЙ
ПРЕДЪИДУЩИЙ	НЕПЛАВАЮЩИЙ	ВЛАСТЬСТВУЮЩИЙ
БУДУЩИЙ	КЛЕВЕТАВАЮЩИЙ	НЕОБИНУЮЩИЙ
ЗАБУДУЩИЙ	ОТЯЖЧАВАЮЩИЙ	НЕМИНУЮЩИЙ
ПЕРЕДБУДУЩИЙ	НЕРАЗУМЪВАЮЩИЙ	СКОРОМИНУЮЩИЙ
ПРЕДБУДУЩИЙ	НЕБЫВАЮЩИЙ	ВЪСНУЮЩИЙ
ВПРЕДБУДУЩИЙ	НЕОТПАДАЮЩИЙ	ВОЛСНУЮЩИЙ
ДОЛГОБУДУЩИЙ	ПОДТВЕРЖДАЮЩИЙ	ВЪЧНУЮЩИЙ
ПРИСНОБУДУЩИЙ	ЖИТОПРОДАЮЩИЙ	ПРЕВРЕМЯНУЮЩИЙ
НЕУВЯДУЩИЙ	ПРИГОЖАЮЩИЙ	ВЫКУПУЮЩИЙ
ГРЯДУЩИЙ	НЕОБРЪЗАЮЩИЙ	ЛЕСТНОМИРУЮЩИЙ
ПРЕДГРЯДУЩИЙ	ЗНАЮЩИЙ	НАДСКАЧЮЩИЙ
МИМОГРЯДУЩИЙ	НЕЗНАЮЩИЙ	ПОДТИЧЮЩИЙ

пьющий	ВЫСОКОПАРЯЩИЙ	ПЕРСНЕВОЙ
пресвяющий	ВЪРЯЩИЙ	ПЕРСТНЕВОЙ
незияющий	МОКРЯЩИЙ	ПЕРЕЧНЕВОЙ
многозияющий	ВСЕТВОРЯЩИЙ	БОЕВОЙ
пресияющий	СДРАВСТВОРЯЩИЙ	НЕБОЕВОЙ
свѣтлосияющий	ЖИВОТВОРЯЩИЙ	СЛОЕВОЙ
красносияющий	СКВЕРНОТВОРЯЩИЙ	ПЕРЕВОЙ
златосияющий	ГОРЯЩИЙ1	ПРЕВОЙ
непотапляющий	ГОРЯЩИЙ2	ПОЛТЕВОЙ
кашляющий	СТОРЯЩИЙ	БОРТЕВОЙ
нововчиняющий	ИСПОЛУГОРЯЩИЙ	ДЕСТЕВОЙ
нововзаконяющий	ПЕСТРЯЩИЙ	ПЕСТЕВОЙ
прехищряющий	НОСЯЩИЙ	ГОСТЕВОЙ
вящий	ДАРОНОСЯЩИЙ	ПУТЕВОЙ
наивящий	ВСЕСВѢТЯЩИЙ	СЕРДЦЕВОЙ
многомолвящий	ЛЕТЯЩИЙ	ЛИЦЕВОЙ
владящий	СКОРОЛЕТЯЩИЙ	КОНЦЕВОЙ
всевладящий	САМОХОТЯЩИЙ	ВЪЧЕВОЙ
слѣдящий	ДОБРОХОТЯЩИЙ	СЪЧЕВОЙ
мимоѣздящий	СВЯТЯЩИЙ	КОЧЕВОЙ1
обидящий	ЖЕСТОВЫЙ	КОЧЕВОЙ2
невидящий	ОЙ	КОЧЕВОЙ3
всевидящий	БОЙ	НОЧЕВОЙ
многовидящий	ЗАБОЙ	ЛУЧЕВОЙ
проводящий	НАБОЙ	КЛЮЧЕВОЙ
преходящий	ПОДБОЙ	МРАЧНОКЛЮЧЕВОЙ
приходящий	РЕБОЙ	КОШЕВОЙ
новоприходящий	РАЗБОЙ	ГРОШЕВОЙ
мимоходящий	ИЗБОЙ	РОЩЕВОЙ
немимоходящий	ПРИБОЙ	ЖИВОЙ
проходящий	ГОБОЙ	ИСПОЛУЖИВОЙ
непроходящий	ВОСКОБОЙ	КРИВОЙ
мимопроходящий	ПОБОЙ	ГРЕБОВОЙ
пѣшоходящий	ЗВѢРОВОЙ	ПОГРЕБОВОЙ
нисходящий	ПРОБОЙ	ГРОВОЙ
восходящий	СБОЙ1	ДРОВОЙ
превосходящий	СБОЙ2	КОРОВОЙ
смердящий	ОТБОЙ	ЛУБОВОЙ
заблудящий	ГОЛУБОЙ	КЛУБОВОЙ
неблудящий	БѢЛОЛУБОЙ	СНѢГОВОЙ
священносудящий	СВѢТЛОЛУБОЙ	БЕРЕГОВОЙ
преизящий	ВЫБОЙ	ДОЛГОВОЙ
поползящий	ЛЮБОЙ	ЛОГОВОЙ
болящий	РЯБОЙ	РОГОВОЙ
неправомыслящий	ВОЙ1	ДУГОВОЙ
единомыслящий	ВОЙ2	ЛУГОВОЙ
добрьсмыслящий	ВОЙ3	ПЛУГОВОЙ
гуляющий	ЗАВОЙ	КРУГОВОЙ
многoshумящий	НАВОЙ	КЛАДОВОЙ
самозвонящий	ДОЖГЕВОЙ	ГРАДОВОЙ1
настоящий	ДОЖДЕВОЙ	ГРАДОВОЙ2
новонастоящий	КЛЕЕВОЙ	ЛЕДОВОЙ
нерастоящий	МЕЖЕВОЙ	РЕДОВОЙ
предстоящий	ВОЖЕВОЙ	ПЕРЕДОВОЙ
подстоящий	ДЕРЖЕВОЙ	ГОВОЙ
нестоящий	ГУЖЕВОЙ	ПОЛУГОВОЙ
престоящий	ПОЛЕВОЙ	РОДОВОЙ
достоящий	ГУЛЕВОЙ	ГОРОВОЙ
непостоящий	КУЛЕВОЙ	ПОДГОРОВОЙ
неспящий	ОГНЕВОЙ	ПУДОВОЙ
жарящий	ДЕРНЕВОЙ	ПРУДОВОЙ
непарящий	ЗЕРНЕВОЙ	РЯДОВОЙ

ПАЗОВОЙ	ЛЬСОВОЙ	НИКОЙ
НИЗОВОЙ	НОСОВОЙ1	ПОКОЙ1
ВОЗОВОЙ	НОСОВОЙ2	ПОКОЙ2
ПОЛОЗОВОЙ	КУСОВОЙ	НЕПОКОЙ
ГРУЗОВОЙ	БРУСОВОЙ	НЕИСПОКОЙ
ВЪКОВОЙ	МЫСОВОЙ	ЗАУПОКОЙ
КРУЖКОВОЙ	ПЛЯСОВОЙ	НЕУПОКОЙ
ПОЛКОВОЙ	ЛЪТОВОЙ	ЖАРКОЙ
ЗАМКОВОЙ	ГРУНТОВОЙ	ЖЕРКОЙ
БОКОВОЙ	МОЛОТОВОЙ	БАСКОЙ
ВОЛОКОВОЙ	ПЛОТОВОЙ	РЯДОВСКОЙ
РОКОВОЙ1	ВОРОТОВОЙ	БОРОВСКОЙ
РОКОВОЙ2	ПЛАСТОВОЙ	ВОРОВСКОЙ
ВОЙСКОВОЙ	ВЪСТОВОЙ	ДУРОВСКОЙ
ВОСКОВОЙ	ДЕСТОВОЙ	БУНТОВСКОЙ
КУСКОВОЙ	ПЕСТОВОЙ	ПУСТОВСКОЙ
ПУКОВОЙ	ЛИСТОВОЙ	ПЛУТОВСКОЙ
КРЮКОВОЙ	ОСМИЛИСТОВОЙ	СЛОБОДСКОЙ
ДЪЛОВОЙ1	МОСТОВОЙ	ГОРОДСКОЙ
ДЪЛОВОЙ2	РОСТОВОЙ	ЛЮДСКОЙ
НЕДЪЛОВОЙ	ПУСТОВОЙ	ЛОНЕСКОЙ
МЪЛОВОЙ	ПРУТОВОЙ	МУЖСКОЙ
ПИЛОВОЙ	МЪХОВОЙ	ОБРАЗСКОЙ
СИЛОВОЙ	ГРЪХОВОЙ	ЕМСКОЙ
ПОЛОВОЙ1	МОХОВОЙ	ЛОНСКОЙ
ПОЛОВОЙ2	ПОРОХОВОЙ	ПОВАРСКОЙ
ПОЛОВОЙ3	СНАРХОВОЙ	МОРСКОЙ
ПОЛОВОЙ4	ВЕРХОВОЙ	ПРЫТКОЙ
ЗИМОВОЙ	ДУХОВОЙ	ЛЮДЦКОЙ
ДОМОВОЙ1	ГЛУХОВОЙ	САМОЯЦКОЙ
ДОМОВОЙ2	СЛУХОВОЙ	ИМЯНИННИЦКОЙ
КОМОВОЙ	НИЦОВОЙ	ПРИЛУЦКОЙ
ЛОМОВОЙ	ВПЕРВОЙ	ЛЮЦКОЙ
ПОЛУЛОМОВОЙ	СВОЙ	САМОЯЦКОЙ
ГРОМОВОЙ	НЕСВОЙ	ДОПУТЯЦКОЙ
КОРМОВОЙ1	ГОЙ	ЛОЙ
КОРМОВОЙ2	БЛАГОЙ	АЛОЙ
БЕСКОРМОВОЙ	НАГОЙ	ЗАЛОЙ
МЪНОВОЙ	ДРАГОЙ	НАЛОЙ
СЪНОВОЙ	ИЗГОЙ	АНАЛОЙ
ДЕРНОВОЙ1	ДОРОГОЙ	ЕЛОЙ
ДЕРНОВОЙ2	НЕДОРОГОЙ	ПЕРЕЛОЙ
ЗЕРНОВОЙ	ДРУГОЙ	ЗЛОЙ
ВЕСНОВОЙ	ВДРУГОЙ	РАЗЛОЙ
ПОВОЙ	МЛАДОЙ	ПРЕЗЛОЙ
ПУПОВОЙ	ГНЪДОЙ	ПРОИЗЛОЙ
ВАРОВОЙ1	СВЪТЛОГНЕДОЙ	ВИЛОЙ
ВАРОВОЙ2	СЪДОЙ	ЖИЛОЙ
ДАРОВОЙ	ПОЛСЪДОЙ	ЗАЖИЛОЙ
ПАРОВОЙ	КИЙЖДОЙ	ПОЖИЛОЙ
ИГРОВОЙ	КОЗОДОЙ	ОТЖИЛОЙ
ЗВЪРОВОЙ	МОЛОДОЙ	ГНИЛОЙ
МАСТЕРОВОЙ	НЕХУДОЙ	ВЫГНИЛОЙ
ВЕЧЕРОВОЙ	КНЯЖОЙ	ДОЛОЙ
ЖИРОВОЙ	БОРЗОЙ	ЗДОЛОЙ
МИРОВОЙ	КОЙ	СДОЛОЙ
ПИРОВОЙ	КАКОЙ	СИЛОЛОЙ
БОРОВОЙ1	НЕКАКОЙ	КСИЛОЛОЙ
БОРОВОЙ2	КОЕ-КАКОЙ	ЕРМОЛОЙ
МОРОВОЙ	НИКАКОЙ	ИРМОЛОЙ
КВАСОВОЙ	НАПАДКОЙ	СИНОЛОЙ
ВЪСОВОЙ	ПРИПАДКОЙ	ПОЛОЙ

ОРОЛОЙ	ДОЖДЕВНОЙ	НОВОВЫВОДНОЙ
МАРТОЛОЙ	МЕЖЕВНОЙ	РОДНОЙ
ВЫТОПЛОЙ	КРУЖЕВНОЙ	НЕРОДНОЙ
СЛОЙ	ДНЕВНОЙ	ГОРОДНОЙ
ОТЛОЙ	ПЪВНОЙ	ВХОДНОЙ
БЫЛОЙ	НАСЪВНОЙ	ПОДХОДНОЙ
НЕБЫЛОЙ	ОСЪВНОЙ	ВЫХОДНОЙ
ИЗБЫЛОЙ	ПОСЪВНОЙ	ГРУДНОЙ
ПРИБЫЛОЙ	ПОРШЕВНОЙ	СЛЮДНОЙ
НОВОПРИБЫЛОЙ	РАЗВИВНОЙ	РЯДНОЙ
ОТБЫЛОЙ	ПЕРЕВИВНОЙ	СЛЮДВЕНОЙ
МОЙ	ЗАЛИВНОЙ	ДОЖДЕНОЙ
КАЛАМОЙ	НАЛИВНОЙ	СЛЮДНОЙ
НЪМОЙ	[ОБЛИВНОЙ]	ВЕЗЕНОЙ
СЕМОЙ	ВОЗЛИВНОЙ	САЛЕНОЙ
ДОМОЙ	ПОЛИВНОЙ	АЛЛЕНОЙ
ВОДОМОЙ	СЛИВНОЙ	ОЛЛЕНОЙ
КОМОЙ	ОТЛИВНОЙ	ГОРЛЕНОЙ
РУКОМОЙ	ПИВНОЙ	МЕЗДРЕНОЙ
ПРОМОЙ	ЗАШИВНОЙ	ПЕРЕНОЙ
ПОРТОМОЙ	ОБШИВНОЙ	ИЗУФРЕНОЙ
ОСМОЙ	ВШИВНОЙ	ВОХРЕНОЙ
СЕДЬМОЙ	ПОДШИВНОЙ	ПЛАТЕНОЙ1
ПРЯМОЙ	ПРОШИВНОЙ	ПЛАТЕНОЙ2
НЕПРЯМОЙ	КУЗОВНОЙ	БЕРЕСТЕНОЙ
ВЫЖИГАННОЙ	ГОЛОВНОЙ	ПОЛСТЕНОЙ
ДРОЖЖАНОЙ	ОСТРОВНОЙ	БЕРЕЩЕНОЙ
РЖАНОЙ	ОБУВНОЙ	КОПЕЖНОЙ
АРЖАНОЙ	ПРИЗЫВНОЙ	БЕРЕЖНОЙ
ОРЖАНОЙ	ОБРЫВНОЙ	ПРИСТЕЖНОЙ
ВОРЖАНОЙ	[ПРОСЫВНОЙ]	РАССТЕЖНОЙ
РЪЖАНОЙ	ГНОЙ	ОТСТЪЖНОЙ
ВОСЧАНОЙ	ПОДГНОЙ	ВДВИЖНОЙ
ВШАНОЙ	ЗАДВИГНОЙ	РАЗДВИЖНОЙ
[НЕРШАНОЙ]	ЗАКЛАДНОЙ	СДВИЖНОЙ
ВОЩАНОЙ	НАКЛАДНОЙ	ВЫДВИЖНОЙ
ДОЩАНОЙ	ВКЛАДНОЙ	ВВОЖНОЙ
ГРЕВНОЙ	ПЕРЕКЛАДНОЙ	ОТЛОЖНОЙ
НАГРЕВНОЙ	ДОКЛАДНОЙ	НОЖНОЙ1
ПОГРЕВНОЙ	СКЛАДНОЙ	НОЖНОЙ2
ИЗБНОЙ	РАСКЛАДНОЙ	ОСТОЖНОЙ
РАЗГИБНОЙ	ВЫКЛАДНОЙ	ПОСЛУЖНОЙ
ВЫГИБНОЙ	НАПАДНОЙ	ПРИТЯЖНОЙ
ГРИБНОЙ	ПЛОЩАДНОЙ	ПРИСТЯЖНОЙ
ГУБНОЙ1	СЕРЕДНОЙ	ЗНОЙ
ГУБНОЙ2	ОЧЕРЕДНОЙ	ЗАКАЗНОЙ
ГУБНОЙ3	НЕОЧЕРЕДНОЙ	ВЫЛАЗНОЙ
ГУБНОЙ4	ПОЪЗДНОЙ	ОБРАЗНОЙ
ПРОЛУБНОЙ	ОБЪЪЗДНОЙ	РЪЗНОЙ
ОБРУБНОЙ	ВЪЪЗДНОЙ	НАРЪЗНОЙ
ПЕРЕРУБНОЙ	ПОДЪЪЗДНОЙ	ОБРЪЗНОЙ
ОТРУБНОЙ	ВЫЪЗДНОЙ	ПРОРЪЗНОЙ
ПЛАВНОЙ1	ПОКИДНОЙ	НЕПРОРЪЗНОЙ
ПЛАВНОЙ2	СКИДНОЙ	ОБНИЗНОЙ
НАПЛАВНОЙ	ОБВОДНОЙ	СНИЗНОЙ
ПРИПЛАВНОЙ	ПЕРЕВОДНОЙ	ПРИВОЗНОЙ
ПОПЛАВНОЙ	ПРИВОДНОЙ	СКВОЗНОЙ
РАСПЛАВНОЙ	ПОВОДНОЙ1	ОТВОЗНОЙ
ВСТАВНОЙ	ПОВОДНОЙ2	ВЫВОЗНОЙ
ПОДСТАВНОЙ	ОПАШНОПОВОДНОЙ	ПРОВЯЗНОЙ
ПРИСТАВНОЙ	ОТВОДНОЙ	ИНОЙ
ОТСТАВНОЙ	ВЫВОДНОЙ	СВИНОЙ

КОСТИНОЙ	ПРИСЫПНОЙ	ПРОСЪЧНОЙ
ПОТАЙНОЙ	НОВОПРИСЫПНОЙ	ПРИСТРИЧНОЙ
ВЫВЪЙНОЙ	ОСЫПНОЙ	ОЧНОЙ
ДВОЙНОЙ	ПОСЫПНОЙ	НОЧНОЙ
ПРОСЪКНОЙ	ПРОСЫПНОЙ	[РОЧНОЙ]
ПРИИСКНОЙ	РАССЫПНОЙ	СЛУЧНОЙ
НОВОПРИИСКНОЙ	ОТСЫПНОЙ	МУЧНОЙ
ЗАПУСКНОЙ	ОБАРНОЙ	РУЧНОЙ
НАПУСКНОЙ	ЗАВАРНОЙ	ВТЫЧНОЙ
ПОДПУСКНОЙ	ОБВАРНОЙ	ПЕРЕПАШНОЙ
ПЕРЕПУСКНОЙ	ПРИВАРНОЙ	ПРИПАШНОЙ
ПРИПУСКНОЙ	ПАРНОЙ	НОВОПРИПАШНОЙ
ОПУСКНОЙ	ДВЕРНОЙ	ПРОПАШНОЙ
ПРОПУСКНОЙ	ВЫМЪРНОЙ	РАСПАШНОЙ
РАСПУСКНОЙ	КУФТЕРНОЙ	ОСТАВОШНОЙ
ОТПУСКНОЙ	ПЯТЕРНОЙ	ПУШНОЙ
ВЫПУСКНОЙ	ОЗОРНОЙ	ПЕРЕПУШНОЙ
ОБЫСКНОЙ	ДУРНОЙ	РАСЧИЩНОЙ
[РАЗЫСКНОЙ]	КВАСНОЙ	ОВОЩНОЙ
НЕСЫСКНОЙ	ЗАПАСНОЙ	ДОБРООВОЩНОЙ
НОВОСЫСКНОЙ	НАВЪСНОЙ	ДОСТАЛЬНОЙ
ОТЫСКНОЙ	ПРИВЪСНОЙ	БОЛЬНОЙ
ВТЫКНОЙ	ЛЪСНОЙ	НЕБЫЛЬНОЙ
ЗЕМНОЙ	ПИСНОЙ	ИЗБЯНОЙ
ВЫЕМНОЙ	ЗАПИСНОЙ	ГРИБЯНОЙ
ВЫИМНОЙ	НЕЗАПИСНОЙ	ПОЛБЯНОЙ
ВЗЛОМНОЙ	НАПИСНОЙ	СКОБЯНОЙ
СКОБЕННОЙ	ПОДПИСНОЙ	ЗУБЯНОЙ
ДЕННОЙ	ПЕРЕПИСНОЙ	ЛУБЯНОЙ
ПЛЕМЕННОЙ	ПРИПИСНОЙ	СЛИВЯНОЙ
БЕСПЛЕМЕННОЙ	НОВОПРИПИСНОЙ	ДРОВЯНОЙ
СЪМЕННОЙ	ОПИСНОЙ	ЛЕДЯНОЙ
ИМЕННОЙ1	НЕОПИСНОЙ	ГВОЗДЯНОЙ
ИМЕННОЙ2	ПРОПИСНОЙ	КРЕЙДЯНОЙ
ВЫМЪННОЙ	РАСПИСНОЙ	ВОДЯНОЙ
КОРЕННОЙ	ОТПИСНОЙ	БОРОДЯНОЙ
КУРЕННОЙ	ЗАВАЛОСНОЙ	СЛУДЯНОЙ
СЪННОЙ1	ПОЛОСНОЙ	РУДЯНОЙ
СЪННОЙ2	НОСНОЙ	СЕЛДЯНОЙ
КАМКОСИННОЙ	ВЫНОСНОЙ	СЛЮДЯНОЙ
ОПРИШИННОЙ	МЯСНОЙ	ЗЕМЛЯНОЙ
ОЧУННОЙ	ПОЯСНОЙ	ЗОЛЯНОЙ
ПЛЕМЯННОЙ	ПОДАТНОЙ	СМОЛЯНОЙ
СЪМЯННОЙ	ВЫМЕТНОЙ	ГОРЛЯНОЙ
ИМЯННОЙ	ПОНИТНОЙ	ЛЬЛЯНОЙ
КОРЯННОЙ	ЗОЛОТНОЙ	ОЛЬЛЯНОЙ
ВОРОНОЙ	ПОЛУЗОЛОТНОЙ	ЗЕМЯНОЙ
ИСТОПНОЙ	ВОРОТНОЙ	ЛЬНЯНОЙ
НАКУПНОЙ	НАВЕРТНОЙ	ОЛЬНЯНОЙ
ПЕРЕКУПНОЙ	РАЗВЕРТНОЙ	КРУПЯНОЙ
ПРИКУПНОЙ	ПОРТНОЙ1	ВЫДРЯНОЙ
НОВОПРИКУПНОЙ	ПОРТНОЙ2	ПЕРЯНОЙ
ОКУПНОЙ	НЕСЪЪСТНОЙ	ИКРЯНОЙ
ПОКУПНОЙ	ВОЛОСТНОЙ	ДОМРЯНОЙ
НОВОПОКУПНОЙ	ЗАВОЛОСТНОЙ	ИЗУФРЯНОЙ
НЕСКУПНОЙ	ИНОВОЛОСТНОЙ	ВОХРЯНОЙ
ОТКУПНОЙ	ОМУТНОЙ	ВОЛОСЯНОЙ
НЕОТКУПНОЙ	ПОРЪТНОЙ	ПРОСЯНОЙ
ВЫКУПНОЙ	РАЧНОЙ	БРУСЯНОЙ
НЕВЫКУПНОЙ	СВЪЧНОЙ	ЗЛАТЯНОЙ
ЗАСЫПНОЙ	ПЕЧНОЙ	ПЛАТЯНОЙ
НАСЫПНОЙ	РЪЧНОЙ	ДЕГТЯНОЙ

СКОТЯНОЙ	ГУСТОЙ	ГРУБЫЙ
ПРОТЯНОЙ	ПРЕГУСТОЙ	ПРЕГРУБЫЙ
РТЯНОЙ	ПУСТОЙ	МНОГОГРУБЫЙ
КАРТЯНОЙ	КРУТОЙ	ЛЮБЫЙ
ПОРТЯНОЙ	ПРИКРУТОЙ	НЕЛЮБЫЙ
ЖЕСТЯНОЙ	СВЯТОЙ	СЛАВОЛЮБЫЙ
БЕРЕСТЯНОЙ	СВЯЩЕННОСВЯТОЙ	ДЪВЛОЛЮБЫЙ
ПОЛСТЯНОЙ	ПОНЯТОЙ1	ПЛОТОЛЮБЫЙ
КОСТЯНОЙ	ПОНЯТОЙ2	РЯБЫЙ
ГВЕРСТЯНОЙ	ЛИХОЙ1	ГОРБАВЫЙ
ПРУТЯНОЙ	ЛИХОЙ2	ОБОЯМОГОРБАВЫЙ
ИЛЬЯНОЙ	ЛИХОЙ3	НАИМОВАВЫЙ
НАПОЙ1	ПРЕЛИХОЙ	БЪСНОВАВЫЙ
НАПОЙ2	ЗЛИХОЙ	КРОВАВЫЙ
СЛЪПОЙ	ПЛОХОЙ	КОРОСТОВАВЫЙ
ПЕРЕПОЙ	ГЛУХОЙ	МОРГАВЫЙ
ПРЕПОЙ	ПОДСУХОЙ	БОДАВЫЙ
ПРИПОЙ	ПОЛСУХОЙ	ГРУДАВЫЙ
ВОДОПОЙ	БОЛЬШОЙ	РЖАВЫЙ
ПЪСНОПОЙ	НЕБОЛЬШОЙ	ЛАСКАВЫЙ
ПРОПОЙ	МЕНЬШОЙ	ВРАСКАВЫЙ
СКУПОЙ	БУЙ1	ДРЯСКАВЫЙ
НЕСКУПОЙ	БУЙ2	ЛУКАВЫЙ
РОЙ	АРБУЙ	НЕЛУКАВЫЙ
НАРОЙ	НАГУЙ	ПРЕЛУКАВЫЙ
МАСТЕРОЙ	КРАГУЙ	ВСЕЛУКАВЫЙ
ЗАКРОЙ	НОГУЙ	МНОГОЛУКАВЫЙ
ПЕРЕКРОЙ	РАСТОРГУЙ	БЕЗРУКАВЫЙ
ОКРОЙ	МЪХОДУЙ	КРАТКОРУКАВЫЙ
ПОКРОЙ	КОНЖУЙ	КЛЮКАВЫЙ
ПРОКРОЙ	ЗУЙ	ДВОЕГЛАВЫЙ
СКРОЙ	БЕЗУЙ	ДВОГЛАВЫЙ
РАСКРОЙ	ВИЗУЙ	ВЕЛИКОГЛАВЫЙ
ВТОРОЙ	КАКУЙ	ЗЛАТОГЛАВЫЙ
НАСТРОЙ	ОДЕКУЙ	ПЛАСТОГЛАВЫЙ
ПРИСТРОЙ	СКУЙ	ВИЛАВЫЙ
ДОСТРОЙ	ОСКУЙ	ПЛАВЫЙ
ДОМОСТРОЙ	ЕЛУЙ	РАНАВЫЙ
ПОСТРОЙ	ОЛУЙ	СЪДИНАВЫЙ
ЗЛАТОСТРОЙ	ВОЛУЙ	СКВЕРНАВЫЙ
РАССТРОЙ	ЗАВОРУЙ	НЕСКВЕРНАВЫЙ
БОСОЙ	ЗЛАТАСТРУЙ	ПРЕСКВЕРНАВЫЙ
КОСОЙ	ЗЛАТОСТРУЙ	ЛУНАВЫЙ
ЗЛАТОЙ1	ЗОЛОТОСТРУЙ	НЕХУПАВЫЙ
ЗЛАТОЙ2	КОНЧУЙ	ЗДРАВЫЙ
ОКРУГЛОЗЛАТОЙ	ПИКШУЙ	НЕЗДРАВЫЙ
ОСМОНОЦЕТОЙ	СЛАВЫЙ	СДРАВЫЙ
ВИТОЙ	НЕТРЕБЫЙ	ЖЕРАВЫЙ
ЛИТОЙ	НЕПОТРЕБНЫЙ	ИСКРАВЫЙ
ОКТОЙ	ОСОБЫЙ	ЖЕСТОКОНРАВЫЙ
ЗОЛОТОЙ1	ПОСОБЫЙ	ЗЛОНРАВЫЙ
ЗОЛОТОЙ2	ВЕЛИКОГОРБЫЙ	СВИРЪПОНРАВЫЙ
ПОЛУЗОЛОТОЙ	ДВОГУБЫЙ	ДОБРОНРАВЫЙ
ЗАСТОЙ	МНОГОГУБЫЙ	КОРАВЫЙ
НАСТОЙ	КОЛИКОГУБЫЙ	КОТОРАВЫЙ
ПЕРЕСТОЙ	БЪЛОГУБЫЙ	ПРАВЫЙ
ПРИСТОЙ	ПЯТОГУБЫЙ	НЕПРАВЫЙ
ДОСТОЙ	ДВОЕСУГУБЫЙ	ДОБРОПРАВЫЙ
ПОСТОЙ	МНОГОСУГУБЫЙ	МЪЛКОТРАВЫЙ
ПРОСТОЙ1	ЗУБЫЙ	СКУРАВЫЙ
ПРОСТОЙ2	РЪДОЗУБЫЙ	МУРАВЫЙ1
ОТСТОЙ	РЪДКОЗУБЫЙ	МУРАВЫЙ2

ПЛЯСАВЫЙ	ВСТАВНЕВЫЙ	МЕЧЕВЫЙ
ПЛАТАВЫЙ	ГНЪВЫЙ	КАРАГИЧЕВЫЙ
ВЫСОКОЛЕТАВЫЙ	ПОЛУДНЕВЫЙ	ПОМАРАНЧЕВЫЙ
ПЛОТАВЫЙ	ГРЕБЕНЕВЫЙ	КОСЯЧЕВЫЙ
КАРТАВЫЙ	ПОСТУДЕНЪВЫЙ	КОВШЕВЫЙ
КОРТАВЫЙ	СЕЛЕЗЕНЕВЫЙ	ДЕШЕВЫЙ
ВОЗРАСТАВЫЙ	ЕЛЕНЕВЫЙ	ЗАМШЕВЫЙ
КРАСТАВЫЙ	КРЕНЕВЫЙ	КОШЕВЫЙ
КОРОСТАВЫЙ	КОРЕНЕВЫЙ	БОРШЕВЫЙ
МУХАВЫЙ	ПЛЕТЕНЕВЫЙ	ГРУШЕВЫЙ
ПЛЮХАВЫЙ	КЕСТЕНЕВЫЙ	ГЛАДЫШЕВЫЙ
ОБИХОДИЧАВЫЙ	КИСТЕНЕВЫЙ	КАМЫШЕВЫЙ
ВЕЛИЧАВЫЙ	ПЕРСТЕНЕВЫЙ	ЛЕШЕВЫЙ
ПРЕВЕЛИЧАВЫЙ	БРОСКИНЕВЫЙ	ПОГРЕБИЩЕВЫЙ
ВЕЛИКОВЕЛИЧАВЫЙ	ЛИНЕВЫЙ	МУРАВИЩЕВЫЙ
ОГНИЧАВЫЙ	КОЛНЕВЫЙ	ГОЛЕНИЩЕВЫЙ
СЪНИЧАВЫЙ	МНЕВЫЙ	ОВОЩЕВЫЙ
СНИЧАВЫЙ	КОНЕВЫЙ	БОРЩЕВЫЙ
ЗАВЕТШАВЫЙ	КОДМОНЕВЫЙ	ЖЕРЕБЬЕВЫЙ
МРЪШАВЫЙ	ПНЕВЫЙ	ВОРОБЬЕВЫЙ
ПЛИЩАВЫЙ	ПГЪСНЕВЫЙ	РУЧЬЕВЫЙ
НИЩАВЫЙ	ПЛЕТНЕВЫЙ	РЪЗВЫЙ
КОЩАВЫЙ	СБИТНЕВЫЙ	ЛИШАИВЫЙ
ЕВЫЙ	ОКУНЕВЫЙ	НЕТРЕБИВЫЙ
КИТАЕВЫЙ	ГРЕЧНЕВЫЙ	ПРЕТРЪБИВЫЙ
ГОРНОСТАЕВЫЙ	ГВОЗДИЧНЕВЫЙ	ЛИБИВЫЙ
ЖЛУДЕВЫЙ	КИРПИЧНЕВЫЙ	ЗЛОБИВЫЙ
СЕЛЬДЕВЫЙ	КОРИЧНЕВЫЙ	НЕЗЛОБИВЫЙ
КОНЖЕЕВЫЙ	ОПАШНЕВЫЙ	БЕЗЗЛОБИВЫЙ
ЗМЪЕВЫЙ	ГРЕШНЕВЫЙ	НЕПАМЯТОЗЛОБИВЫЙ
ВИЦЕРЕВЫЙ	ВИШНЕВЫЙ	ПОСОБИВЫЙ
КЕЖЕВЫЙ	СВЪТЛОВИШНЕВЫЙ	ДУШЕГУБИВЫЙ
НОЖЕВЫЙ	КРАСНОВИШНЕВЫЙ	ЛЮБИВЫЙ1
ПЫЖЕВЫЙ	КРАСНОВАТОВИШНЕВЫЙ	ЛЮБИВЫЙ2
КРЫЖЕВЫЙ	БОРОШНЕВЫЙ	НЕЛЮБИВЫЙ
КРЯЖЕВЫЙ	ЛЫНЕВЫЙ	ПУСТЫНЕЛЮБИВЫЙ
ВАИЕВЫЙ	ПОЛЫНЕВЫЙ	ОТЧЕЛЮБИВЫЙ
ПОПЕЛИЕВЫЙ	ПОКОЕВЫЙ	ДУШЕЛЮБИВЫЙ
ПОПОЛИЕВЫЙ	НЕПОКОЕВЫЙ	ВЕЩЕЛЮБИВЫЙ
КАСТАНИЕВЫЙ	СИНОЕЛОЕВЫЙ	НИЩЕЛЮБИВЫЙ
КОСТАНИЕВЫЙ	ЛАЗАРЕВЫЙ	ПИЩЕЛЮБИВЫЙ
ЛЪВЫЙ	КОЛЕМКАРЕВЫЙ	СЛАВОЛЮБИВЫЙ
РУБЛЕВЫЙ	ПЪСКАРЕВЫЙ	БЛАГОЛЮБИВЫЙ
ПЯТНАДЦАТИРУБЛЕВЫЙ	ИЗУБРЕВЫЙ	НЕБЛАГОЛЮБИВЫЙ
ПЯТИРУБЛЕВЫЙ	ОДНОДЕРЕВЫЙ	БОГОЛЮБИВЫЙ
ПОРУБЛЕВЫЙ	ОДНОДЕРЕВЫЙ	ДРУГОЛЮБИВЫЙ
ГОЛАВЛЕВЫЙ	ПЕРЕСПИРЕВЫЙ	НЕДРУГОЛЮБИВЫЙ
ГОЛОВЛЕВЫЙ	ЛАЗОРЕВЫЙ	ПРАВДОЛЮБИВЫЙ
ЕЛЕВЫЙ	СВЪТЛОЛАЗОРЕВЫЙ	ЖЛЪДОЛЮБИВЫЙ
ЕЗЕБЕЛЕВЫЙ	ОСОКОРЕВЫЙ	СЛАДКОЛЮБИВЫЙ
МОЖЖЕВЕЛЕВЫЙ	ВЕПРЕВЫЙ	КРОТКОЛЮБИВЫЙ
ПОПИЛЕВЫЙ	ЛАЗУРЕВЫЙ	САМОЛЮБИВЫЙ
КРЕМЛЕВЫЙ	КАРАСЕВЫЙ	ПУСТЫНОЛЮБИВЫЙ
МЕТЛЕВЫЙ	МТЕВЫЙ	НЕСРЕБРОЛЮБИВЫЙ
ЛАЗУЛЕВЫЙ	ПОЛУДЕСТЕВЫЙ	ДОБРОЛЮБИВЫЙ
СКРОФЛЕВЫЙ	НИЦЕВЫЙ	МУДРОЛЮБИВЫЙ
ПАПЫЛЕВЫЙ	СИЦЕВЫЙ	ЗЛАТОЛЮБИВЫЙ
КОСТЫЛЕВЫЙ	СВОЕЗЕМЦЕВЫЙ	БРАТОЛЮБИВЫЙ
МНОГОРАЗУМЪВЫЙ	ПОМАРАНЦЕВЫЙ	ПЛОТОЛЮБИВЫЙ
ОХАБНЕВЫЙ	МАТЦЕВЫЙ	ВЛАСТОЛЮБИВЫЙ
ОХОБНЕВЫЙ	БЪЛОМЪСТЦЕВЫЙ	СЛАСТОЛЮБИВЫЙ
ПОРУБНЕВЫЙ	ПАЛЬЦЕВЫЙ	МНИХОЛЮБИВЫЙ



ГНѢВИВЫЙ	САМОДЕРЖИВЫЙ	СКАРѢДЛИВЫЙ
ДВОСЛОВИВЫЙ	НЕДУЖИВЫЙ	ДУШЕВРЕДЛИВЫЙ
НЕЧЕРВИВЫЙ	СЛУЖИВЫЙ	БЕСѢДЛИВЫЙ
СВАДИВЫЙ	НЕСЛУЖИВЫЙ	ПРЕБЕСѢДЛИВЫЙ
ГЛАДИВЫЙ	НЕСУМЯЖИВЫЙ	РАССѢДЛИВЫЙ
НЕРАДИВЫЙ	ДЕРЯЖИВЫЙ	ДОЖДИВЫЙ
ЗЛУРАДИВЫЙ	НЕСТЯЖИВЫЙ	ОБИДЛИВЫЙ
СНАБДИВЫЙ	ПРОКАЗИВЫЙ	ЗАВИДЛИВЫЙ
ПРАВДИВЫЙ	ОБЛАЗИВЫЙ	БРАТОНЕНАВИДЛИВЫЙ
НЕПРАВДИВЫЙ	ПЛАЗИВЫЙ	БОДЛИВЫЙ
МНОГОНЕПРАВДИВЫЙ	ОПЛАЗИВЫЙ	ПОВОДЛИВЫЙ
ПРЕПРАВДИВЫЙ	НЕОПЛАЗИВЫЙ	ПОГОДЛИВЫЙ
ОПРАВДИВЫЙ	РЕМЕЗИВЫЙ	БЛАГОУГОДЛИВЫЙ
ВѢДИВЫЙ	ПОМОЛЗИВЫЙ	ГОЛОДЛИВЫЙ
НЕБЛЕДИВЫЙ	ГРЯЗИВЫЙ	КОЛОДЛИВЫЙ
СТѢДИВЫЙ	ДЕРЯЗИВЫЙ	БЛАГОУРОДЛИВЫЙ
СКАРѢДИВЫЙ	ПРЕНЕМАГАЛИВЫЙ	ГОРДЛИВЫЙ
МОКРЕДИВЫЙ	ДЕРЖАЛИВЫЙ	ПРОКУДЛИВЫЙ
БЕСѢДИВЫЙ	ВОЗДЕРЖАЛИВЫЙ	БЛУДЛИВЫЙ
ВРАЖДИВЫЙ	НЕУДЕРЖАЛИВЫЙ	РАССУДЛИВЫЙ
МЖДИВЫЙ	ОПАЛИВЫЙ	НЕРАССУДЛИВЫЙ
ДОЖДИВЫЙ	ПЕЧАЛИВЫЙ	БЛАГОРАССУДЛИВЫЙ
ОБИДИВЫЙ	МОЛЧАЛИВЫЙ	ДОБРОРАССУДЛИВЫЙ
ЗАВИДИВЫЙ	ПОСЛУШАЛИВЫЙ	НЕСТЫДЛИВЫЙ
БРАТОНЕНАВИДИВЫЙ	БЛАГОТЩАЛИВЫЙ	ВСЕЯДЛИВЫЙ
ПОГОДИВЫЙ	ПОТЩАЛИВЫЙ	БЛЯДЛИВЫЙ
ПЛОДИВЫЙ	РАБЛИВЫЙ	НАДГЛЯДЛИВЫЙ
НЕРОДИВЫЙ	ГРАБЛИВЫЙ	КРОВОЯДЛИВЫЙ
ПРЕУРОДИВЫЙ	СВИБЛИВЫЙ	ОБЪЯДЛИВЫЙ
БЛАГОУРОДИВЫЙ	ЗЛОБЛИВЫЙ	БДѢЛИВЫЙ
БЛАГОКРОДИВЫЙ	НЕЗЛОБЛИВЫЙ	ГОРДЕЛИВЫЙ
ЖЕСТОСЕРДИВЫЙ	РОБЛИВЫЙ	НЕГОРДЕЛИВЫЙ
ЛЮБОГОРДИВЫЙ	НЕРОБЛИВЫЙ	ПРЕГОРДЕЛИВЫЙ
МНОГОГОРДИВЫЙ	ОСОБЛИВЫЙ	ВЕЛЕТЕРПѢЛИВЫЙ
ЛАСКОРДИВЫЙ	СВЕРБЛИВЫЙ	НЕТЕРПѢЛИВЫЙ
ПРОКУДИВЫЙ	СКОРЕБЛИВЫЙ	ПЕРЕТЕРПѢЛИВЫЙ
ГРУДИВЫЙ	ГРУБЛИВЫЙ	ПРЕТЕРПѢЛИВЫЙ
БЛАГОРАССУДИВЫЙ	ДЕРЖАВЛИВЫЙ	ДОЛГОТЕРПѢЛИВЫЙ
ПРИБЛЮДИВЫЙ	ГНѢВЛИВЫЙ	МНОГОТЕРПѢЛИВЫЙ
БЛЯДИВЫЙ	НЕГНѢВЛИВЫЙ	МНОГОТЪРПѢЛИВЫЙ
НЕБЛЯДИВЫЙ	БЕЗГНѢВЛИВЫЙ	ИГРЕЛИВЫЙ
ЛЮБОБЛЯДИВЫЙ	НАПРАСНОГНѢВЛИ-	БОДРЕЛИВЫЙ
КРОВОЯДИВЫЙ	ВЫЙ	СМОТРЕЛИВЫЙ
МНОГОЯДИВЫЙ	СКОРОГНѢВЛИВЫЙ	НЕСМОТРЕЛИВЫЙ
ЗВѢРОЯДИВЫЙ	БИВЛИВЫЙ	ОСМОТРЕЛИВЫЙ
ПЛОТОЯДИВЫЙ	КРОВОПИВЛИВЫЙ	РАССМОТРЕЛИВЫЙ
ОБЪЯДИВЫЙ	ПОЧУВЛИВЫЙ	НЕРАССМОТРѢЛИВЫЙ
ЛЮБОДѢИВЫЙ	БѢГЛИВЫЙ	ДОБРОДѢТЕЛИВЫЙ
ПРЕЛЮБОДѢИВЫЙ	БРѢЗГЛИВЫЙ	МСТЕЛИВЫЙ
ЗЛОДѢИВЫЙ	МОЗГЛИВЫЙ	МОЛЧАЖЛИВЫЙ
МИРОДѢИВЫЙ	БРЮЗГЛИВЫЙ	ГРАБЕЖЛИВЫЙ
ПРИЛЕЖИВЫЙ	НАМИГЛИВЫЙ	ВѢЖЛИВЫЙ
ПРЕСЛѢЖИВЫЙ	ПРИСЯГЛИВЫЙ	НЕВѢЖЛИВЫЙ
ЛЖИВЫЙ	ОБАДЛИВЫЙ	ГРЕМѢЖЛИВЫЙ
НЕЛЖИВЫЙ	СВАДЛИВЫЙ	БЕРЕЖЛИВЫЙ
ПРИСНОЛЖИВЫЙ	ПОЖАДЛИВЫЙ	БОЖЛИВЫЙ
САМОЖИВЫЙ	КРАДЛИВЫЙ	ОСТОРОЖЛИВЫЙ
СВИНОЖИВЫЙ	ПОБѢДЛИВЫЙ	ВОЗДЕРЖЛИВЫЙ
ПРИСНОЖИВЫЙ <sup>1</sup>	ПРАВЕДЛИВЫЙ	НЕВОЗДЕРЖЛИВЫЙ
ПРИСНОЖИВЫЙ <sup>2</sup>	НЕСПРАВЕДЛИВЫЙ	НЕДУЖЛИВЫЙ
НЕВОЗДЕРЖИВЫЙ	НЕИСПРАВЕДЛИВЫЙ	ПОСЛУЖЛИВЫЙ
ГНѢВОДЕРЖИВЫЙ	МЕДЛИВЫЙ	НЕДРУЖЛИВЫЙ

РАБОТЯЖЛИВЫЙ	КРИВОГЛАГОЛИВЫЙ	НЕПРОМЫСЛИВЫЙ
ПРОТЯЖЛИВЫЙ	БЛАГОГЛАГОЛИВЫЙ	ОХВАТЛИВЫЙ
ПРОКАЗЛИВЫЙ	ДОЛГОГЛАГОЛИВЫЙ	БЛАГОДАТЛИВЫЙ
ПОПЛАЗЛИВЫЙ	БОГОГЛАГОЛИВЫЙ	ПОДАТЛИВЫЙ
ЗАРАЗЛИВЫЙ	МНОГОГЛАГОЛИВЫЙ	НЕПОДАТЛИВЫЙ
ЛЮБЕЗЛИВЫЙ	СЛАДКОГЛАГОЛИВЫЙ	ПРЕПОДАТЛИВЫЙ
СЛЕЗЛИВЫЙ	ПРЕКОГЛАГОЛИВЫЙ	БЛАГОПОДАТЛИВЫЙ
ДЕРЗЛИВЫЙ	ИСТИННОГЛАГОЛИВЫЙ	ОТДАТЛИВЫЙ
ПРЕДЕРЗЛИВЫЙ	КОСНОГЛАГОЛИВЫЙ	СКОРООТДАТЛИВЫЙ
ПРОДЕРЗЛИВЫЙ	ДОБРОГЛАГОЛИВЫЙ	ОБРАТЛИВЫЙ
ПРОТОРЗЛИВЫЙ	СКОРОГЛАГОЛИВЫЙ	НЕОБРАТЛИВЫЙ
ПОМОЛЪЗЛИВЫЙ	ЗЛАТОГЛАГОЛИВЫЙ	НАВЪТЛИВЫЙ
ВОЯЗЛИВЫЙ	КРАМОЛИВЫЙ	КЛЕВЕТЛИВЫЙ
НЕБОЯЗЛИВЫЙ	СМОЛИВЫЙ	ПРИВЪТЛИВЫЙ
БОГОВОЯЗЛИВЫЙ	КАПЛИВЫЙ	НЕПРИВЪТЛИВЫЙ
БЪСОВОЯЗЛИВЫЙ	НЕЩАПЛИВЫЙ	БЛАГОПРИВЪТЛИВЫЙ
ГРЯЗЛИВЫЙ	СЛЪПЛИВЫЙ	СВЪТЛОПРИВЪТЛИВЫЙ
СМОТРИЛИВЫЙ	КРЪПЛИВЫЙ	НЕСОВЪТЛИВЫЙ
ЛЮБОДЪИЛИВЫЙ	СИПЛИВЫЙ	БЛАГОУВЪТЛИВЫЙ
ЗАТЪИЛИВЫЙ	НЕТОРОПЛИВЫЙ	ПРЕМЕТЛИВЫЙ
БОЙЛИВЫЙ	ПЕРЕТЕРПЛИВЫЙ	ПРИМЪТЛИВЫЙ
ИЗБОЙЛИВЫЙ	ДУПЛИВЫЙ	ПОЧЕТЛИВЫЙ
СБОЙЛИВЫЙ	КОВАРЛИВЫЙ	РАСЧЕТЛИВЫЙ
НЕУСТРОЙЛИВЫЙ	СВАРЛИВЫЙ	ДУШЕТЛИВЫЙ
ПЛАКЛИВЫЙ	НЕСВАРЛИВЫЙ	БИТЛИВЫЙ
ПОТАКЛИВЫЙ	ЛЮБОСВАРЛИВЫЙ	ЗВЯГОТЛИВЫЙ
СЪКЛИВЫЙ	ЛЮБОДАРЛИВЫЙ	МЪШКОТЛИВЫЙ
ОСЕКЛИВЫЙ	ИГРЛИВЫЙ	МОМОТЛИВЫЙ
ЗАЙКЛИВЫЙ	ОБЖЕРЛИВЫЙ	НЕХРИПОТЛИВЫЙ
КРИКЛИВЫЙ	ЛЮБОПЕРЛИВЫЙ	РОПОТЛИВЫЙ
СКОКЛИВЫЙ	НЕСБИРЛИВЫЙ	КРОПОТЛИВЫЙ
ВЗЫСКЛИВЫЙ	ГОВОРЛИВЫЙ	ОХОТЛИВЫЙ
ПОТЫКЛИВЫЙ	ОТГОВОРЛИВЫЙ	ПОХОТЛИВЫЙ
ЗАЯКЛИВЫЙ	ОГОРЛИВЫЙ	ГРОХОТЛИВЫЙ
НЕСРАМЛИВЫЙ	ОБОРЛИВЫЙ	ВЕРТЛИВЫЙ
НЕДРЕМЛИВЫЙ	ПРОЗОРЛИВЫЙ	НЕНАСТЛИВЫЙ
ОБЛОМЛИВЫЙ	ПОКОРЛИВЫЙ	НЕСЧАСТЛИВЫЙ
СКОРОМЛИВЫЙ	НЕПОКОРЛИВЫЙ	ВМЪСТЛИВЫЙ
РАЗУМЛИВЫЙ	БЛАГОПОКОРЛИВЫЙ	ОЧЕСТЛИВЫЙ
НЕРАЗУМЛИВЫЙ	ПРОНОРЛИВЫЙ	ПОЧЕСТЛИВЫЙ
БЕЗУМЛИВЫЙ	КОТОРЛИВЫЙ	ЗАВИСТЛИВЫЙ
ВЫСОКОУМЛИВЫЙ	ОГУРЛИВЫЙ	КОСТЛИВЫЙ
САМОУПРЯМЛИВЫЙ	ЖУРЛИВЫЙ	ПАКОСТЛИВЫЙ
МАНЛИВЫЙ	ПРЕНЬРЛИВЫЙ	СЛАБОКОСТЛИВЫЙ
ВСПОМИНАЛИВЫЙ	ПОНЫРЛИВЫЙ	ЖАЛОСТЛИВЫЙ
БРАНЛИВЫЙ	ПРОНЫРЛИВЫЙ	ОБЪЯСТЛИВЫЙ
НЕБРАНЛИВЫЙ	БЕСПРОНЫРЛИВЫЙ	ЗАБЫТЛИВЫЙ
ПРОХРАНЛИВЫЙ	НАПРАСЛИВЫЙ	НЕЗАБЫТЛИВЫЙ
ВСТАНЛИВЫЙ	ОПИСЛИВЫЙ	ПЫТЛИВЫЙ
ВОСТАНЛИВЫЙ	НОСЛИВЫЙ	ОПЫТЛИВЫЙ
ЛЪНЛИВЫЙ	НАНОСЛИВЫЙ	ПРИЯТЛИВЫЙ
ИЗМЪНЛИВЫЙ	ВОЗНОСЛИВЫЙ	ПАМЯТЛИВЫЙ
СКРЪНЛИВЫЙ	ПРИНОСЛИВЫЙ	СКОРОПАМЯТЛИВЫЙ
НЕСОНЛИВЫЙ	ПОНОСЛИВЫЙ	СМЪЖЛИВЫЙ
МНОГОСОНЛИВЫЙ	ПРОСЛИВЫЙ	БЛАГОПОСЛУЖЛИВЫЙ
ГУНЛИВЫЙ	КУСЛИВЫЙ	ПЛАЧЛИВЫЙ
НОГОБОЛИВЫЙ	МЫСЛИВЫЙ	НЕПЛАЧЛИВЫЙ
РУКОБОЛИВЫЙ	ПРЕДМЫСЛИВЫЙ	КРИЧЛИВЫЙ
ГЛАГОЛИВЫЙ	РАЗМЫСЛИВЫЙ	МОЧЛИВЫЙ
ВЕЛЕГЛАГОЛИВЫЙ	ДВОМЫСЛИВЫЙ	ПОТОРОЧЛИВЫЙ
ВОЗГЛАГОЛИВЫЙ	ВЫСОКОМЫСЛИВЫЙ	ДОКУЧЛИВЫЙ
ПАГУВОГЛАГОЛИВЫЙ	ПРОМЫСЛИВЫЙ	БЛАГОПОЛУЧЛИВЫЙ

ЗЫЧЛИВЫЙ	ГОЛУСНИВЫЙ	ЛЖЕСЛОВЕСИВЫЙ
НЕСТРАШЛИВЫЙ	РЯСНИВЫЙ	ПРАЗДНОСЛОВЕСИВЫЙ
СМЪШЛИВЫЙ	КРОВОПИВЫЙ	ЕРЕСИВЫЙ
НАСМЪШЛИВЫЙ	ЗАСКОПИВЫЙ	ПЛАКСИВЫЙ
МАЛОДУШЛИВЫЙ	ЗАКОНОПРЕСТУПИВЫЙ	НЕПЛАКСИВЫЙ
НЕСЛУШЛИВЫЙ	ПРЕЖЕВАРИВЫЙ	ЖИВОНОСИВЫЙ
ПРЕСЛУШЛИВЫЙ	СЛОВОДАРИВЫЙ	ВОДНОСИВЫЙ
ОСЛУШЛИВЫЙ	НЕБЛАГОДАРИВЫЙ	ПЛОДНОСИВЫЙ
ПРЕОСЛУШЛИВЫЙ	ВЫСОКОПАРИВЫЙ	ЗЛАКОНОСИВЫЙ
ПОСЛУШЛИВЫЙ	ПОДАГРИВЫЙ	ДАРОНОСИВЫЙ
НЕПОСЛУШЛИВЫЙ	ЗЛАТАГРИВЫЙ	СВЪТНОСИВЫЙ
БЛАГОПОСЛУШЛИВЫЙ	СИНЕГРИВЫЙ	СМЕРТНОСИВЫЙ
СКОРОПОСЛУШЛИВЫЙ	СИВОГРИВЫЙ	КРЕСТНОСИВЫЙ
СМЫШЛИВЫЙ	КОЛОГРИВЫЙ	ДУХОНОСИВЫЙ
НЕМОПЛИВЫЙ	КРАСНОГРИВЫЙ	ЛОСИВЫЙ
ИГРЪЛИВЫЙ	ЗЛАТОГРИВЫЙ	НЕВКУСИВЫЙ
СМЪХЪЛИВЫЙ	НЕИМОВЪРИВЫЙ	МНОГОИСКУСИВЫЙ
ИЗМЪНЪЛИВЫЙ	ЛИЦЕМЪРИВЫЙ	ГНУСИВЫЙ
ПРОЗРЪЛИВЫЙ	БЕСПЕРИВЫЙ	ПОДАТИВЫЙ
СМОТРЪЛИВЫЙ	СЪРИВЫЙ	НЕПОДАТИВЫЙ
ПРОЗЪРЪЛИВЫЙ	ПРОЗИВЫЙ	БЛАГОПОДАТИВЫЙ
ОПЫТЪЛИВЫЙ	ИЗБИРИВЫЙ	ЛУНАТИВЫЙ
НЕПРИИММИВЫЙ	ОЖИРИВЫЙ	ПРЕВРАТИВЫЙ
РАЗУМИВЫЙ	ПИРИВЫЙ	КЛЕВЕТИВЫЙ
НЕРАЗУМИВЫЙ	МОКРИВЫЙ	СВЪТИВЫЙ
БЛАГОРАЗУМИВЫЙ	ПОКРИВЫЙ	ОТВЪТИВЫЙ
ДОБРОРАЗУМИВЫЙ	ИЗБОРИВЫЙ	ПРИСНОЦВЪТИВЫЙ
НЕХРАНИВЫЙ	БОГОБОРИВЫЙ	ПРОМЕТИВЫЙ
ВСТАНИВЫЙ	ЖИВОТВОРИВЫЙ	РЕТИВЫЙ
ГНЪВНИВЫЙ	БЛАГОТВОРИВЫЙ	ОБОИТИВЫЙ
РЕВНИВЫЙ	ПЛОДОТВОРИВЫЙ	ОБИТИВЫЙ
ГУТНИВЫЙ	ГОРЬКОТВОРИВЫЙ	НЕОХВОТИВЫЙ
ЛЪНИВЫЙ	ЗЛОТВОРИВЫЙ	ПЪГОТИВЫЙ
НЕЛЪНИВЫЙ	ДОБРОТВОРИВЫЙ	ПИГОТИВЫЙ
СКРЪНИВЫЙ	МИРОТВОРИВЫЙ	ДРЕМОТИВЫЙ
ВАЗНИВЫЙ	ЗАЗОРИВЫЙ	РЪСНОТИВЫЙ
НЕВАЗНИВЫЙ	ПРЕЗОРИВЫЙ	КЛЮПОТИВЫЙ
ЗЛОВАЗНИВЫЙ	ПРОЗОРИВЫЙ1	ОХОТИВЫЙ
ПАКОСТНОВАЗНИВЫЙ	ПРОЗОРИВЫЙ2	РОПТИВЫЙ
ЛЮБЕЗНИВЫЙ	ПОКОРИВЫЙ	БЕЗРОПТИВЫЙ
ПРИЪЗНИВЫЙ	НЕПОКОРИВЫЙ	НЕПОРОПТИВЫЙ
БОЛЪЗНИВЫЙ	БЛАГОПОКОРИВЫЙ	ЛЮБОСЛАСТИВЫЙ
МНОГОКОЗНИВЫЙ	ЖЕНОПОКОРИВЫЙ	РАСТИВЫЙ
ЗЛОКОЗНИВЫЙ	ОБУМОРИВЫЙ	ОБЪСТИВЫЙ
ПРИЯЗНИВЫЙ	ПРОНОРИВЫЙ	ОБЛЕСТИВЫЙ
НЕПРИЯЗНИВЫЙ	ПОРИВЫЙ	НЕЧЕСТИВЫЙ
БОЯЗНИВЫЙ	ВСОРИВЫЙ	ЛЮБОЧЕСТИВЫЙ
НЕБОЯЗНИВЫЙ	КОТОРИВЫЙ	БЛАГОЧЕСТИВЫЙ
БЕЗБОЯЗНИВЫЙ	НЕПРЕПРИВЫЙ	НЕБЛАГОЧЕСТИВЫЙ
БЛАГОБОЯЗНИВЫЙ	ЛЮБОПРИВЫЙ	ВРАГОЧЕСТИВЫЙ
НЕБЛАГОБОЯЗНИВЫЙ	РАСПРИВЫЙ	ЗЛОЧЕСТИВЫЙ
БОГОБОЯЗНИВЫЙ	ЗЛОХИТРИВЫЙ	ДОБРОЧЕСТИВЫЙ
САМОМНИВЫЙ	РАССМОТРИВЫЙ	САМОШЕСТИВЫЙ
ЗЛОПОМНИВЫЙ	НЫРИВЫЙ	ЗАВИСТИВЫЙ
НЕЗЛОПОМНИВЫЙ	ПРОНЫРИВЫЙ	НЕНАВИСТИВЫЙ
ДОВОСУМНИВЫЙ	СИВЫЙ	БЛАГОСТИВЫЙ
СКВЕРНИВЫЙ	НЕВЪГЛАСИВЫЙ	РАДОСТИВЫЙ
НАПРАСНИВЫЙ	НЕГЛАДКОГЛАСИВЫЙ	ПАКОСТИВЫЙ
ГЪСНИВЫЙ	ОПАСИВЫЙ	ПРЕКОСТИВЫЙ
СЛАДКОГЪСНИВЫЙ	НЕОПАСИВЫЙ	ЖАЛОСТИВЫЙ
КРАСНОГЪСНИВЫЙ	КРАСИВЫЙ	НЕЖАЛОСТИВЫЙ
ДОВОГЪСНИВЫЙ	ГОРТАНОБЪСИВЫЙ	МИЛОСТИВЫЙ

НЕМИЛОСТИВЫЙ	НАСТУПЧИВЫЙ	ВЫЛУГОВЫЙ
ПРЕМИЛОСТИВЫЙ	ИМОВѢРЧИВЫЙ	САДОВЫЙ
МНОГОПРЕМИЛОСТИВЫЙ	НАДЕРЧИВЫЙ	НЕСАДОВЫЙ
ВСЕМИЛОСТИВЫЙ	ПЕРЕГОВОРЧИВЫЙ	ВДОВЫЙ
БЕЗМИЛОСТИВЫЙ	НЕСТОВОРЧИВЫЙ	СМАРАГДОВЫЙ
МНОГОМИЛОСТИВЫЙ	НЕЗАДОРЧИВЫЙ	СЕЛЕДОВЫЙ
ЛѢНОСТИВЫЙ	ЗАЗОРЧИВЫЙ	СЛѢДОВЫЙ
НЕЛѢНОСТИВЫЙ	ПОКОРЧИВЫЙ	МЕДОВЫЙ
[СЛАСТНОЯРОСТИВЫЙ]	ЗАПРОМЕТЧИВЫЙ	ПЕРЕДОВЫЙ
ЛЪСТИВЫЙ	НЕТЧИВЫЙ	СЕРЕДОВЫЙ
ПРЕЛЪСТИВЫЙ	ОСОЛОТЧИВЫЙ	ЪЗДОВЫЙ
ЗЛОЛЪСТИВЫЙ	ПАЛЬЧИВЫЙ	ГРОЗДОВЫЙ
ОБЪЯСТИВЫЙ	ОПАЛЬЧИВЫЙ	ВИДОВЫЙ
НЕЧТИВЫЙ	НАХАЛЬЧИВЫЙ	СВИДОВЫЙ
БЛАГОЧТИВЫЙ	НЕЗДѢЛЬЧИВЫЙ	КОНСОЛИДОВЫЙ
ПОЧТИВЫЙ	НЕСДѢЛЬЧИВЫЙ	МЯНДОВЫЙ
НЕУЧТИВЫЙ	НЕУСИЛЬЧИВЫЙ	ПОДОВЫЙ
ПОБЫТИВЫЙ	КЛЮЧИВЫЙ	БРОДОВЫЙ
ПАМЯТИВЫЙ	НЕСТРАШИВЫЙ	ИЗГОРОДОВЫЙ
НЕПАМЯТИВЫЙ	ВШИВЫЙ	ОГОРОДОВЫЙ
РЖАВЧИВЫЙ	ПЛѢШИВЫЙ	ПУДОВЫЙ
НЕСПРАВЧИВЫЙ	ПОСПѢШИВЫЙ	ДУПУДОВЫЙ
НЕИСПРАВЧИВЫЙ	ПРЕГРѢШИВЫЙ	ПОЛУПУДОВЫЙ
ОТЖИВЧИВЫЙ	[НЕПОГРѢШИВЫЙ]	ГРУДОВЫЙ
НАРЫВЧИВЫЙ	БОГОЛИШИВЫЙ	ГРЯДОВЫЙ
ОТРОДЧИВЫЙ	ПАРШИВЫЙ	ЕЖОВЫЙ
ПЕРЕХОДЧИВЫЙ	ДВОДУШИВЫЙ	РЫНЖОВЫЙ
ОБЪЯДЧИВЫЙ	КРѢПОДУШИВЫЙ	ВОЖОВЫЙ
НЕОБЪЯДЧИВЫЙ	ОГЛУШИВЫЙ	МОРЖОВЫЙ
НЕОБЪЯДЧИВЫЙ	ОСЛУШИВЫЙ	ПЫЖОВЫЙ
РЪЧИВЫЙ	ПОСЛУШИВЫЙ	КРЪЖОВЫЙ
ВЕЛЕРЪЧИВЫЙ	БЛАГОПОСЛУШИВЫЙ	АЛМАЗОВЫЙ
БЛАГОРЪЧИВЫЙ	НЕОБЩИВЫЙ	ОБРАЗОВЫЙ
СЛАДОРЪЧИВЫЙ	НЕТЩИВЫЙ	ГЗОВЫЙ
СВѢТЛОРЪЧИВЫЙ	ПОТЩИВЫЙ	ЪЗОВЫЙ
НѢМОРЪЧИВЫЙ	БЕЗМОЛВЫЙ	ВЕЗОВЫЙ
КИЧИВЫЙ	ОВЫЙ	БЕРЕЗОВЫЙ
ВЕЛИЧИВЫЙ	БОБОВЫЙ	ПОНИЗОВЫЙ
РАЗУМИЧИВЫЙ	ЖЕЛОБОВЫЙ	КРИЗОВЫЙ
ПЬЯНИЧИВЫЙ	СКАРБОВЫЙ	СИЗОВЫЙ
ЛАЙЧИВЫЙ	ВЕРБОВЫЙ	КЗОВЫЙ
ЗАТѢЙЧИВЫЙ	ГЕРБОВЫЙ	ЛЕНЗОВЫЙ
БОЙЧИВЫЙ	ДУБОВЫЙ	БОЗОВЫЙ
БОГОБОЙЧИВЫЙ	КУБОВЫЙ	НАВОЗОВЫЙ
ЗАПОЙЧИВЫЙ	СЕНИСЛАВОВЫЙ	ПОЛУВОЗОВЫЙ
ПЕРЕИМЧИВЫЙ	ИВОВЫЙ	СКАБИОЗОВЫЙ
НЕПЕРЕИМЧИВЫЙ	СИЛИКВОВЫЙ	ЛОЗОВЫЙ
НЕУНИМЧИВЫЙ	БАРАГОВЫЙ	БОРЗОВЫЙ
НЕУНИМЧИВЫЙ	ПЕВГОВЫЙ	ВЯЗОВЫЙ
ИЗЛОМЧИВЫЙ	ОБЕРЕГОВЫЙ	КАКОВЫЙ
ОБМАНЧИВЫЙ	ПРАЗГОВЫЙ	МАКОВЫЙ1
ОСАНЧИВЫЙ	ЛЕЗГОВЫЙ	МАКОВЫЙ2
ПЬЯНЧИВЫЙ	МОЗГОВЫЙ	ИНАКОВЫЙ
НЕУПЬЯНЧИВЫЙ	СИГОВЫЙ	ЕДИНАКОВЫЙ
ДОЛГОЧИВЫЙ	ГЛОГОВЫЙ	ОДИНАКОВЫЙ
БЕЗОЧИВЫЙ	ОНОГОВЫЙ	РАКОВЫЙ
ПОРОЧИВЫЙ	ДРОГОВЫЙ	САКОВЫЙ
ПРЕТОЧИВЫЙ	ПИРОГОВЫЙ	ЖЕРЕБКОВЫЙ
КРОВОТОЧИВЫЙ	ИНРОГОВЫЙ	БОБКОВЫЙ
ВОДОТОЧИВЫЙ	ИНОРОГОВЫЙ	КУБКОВЫЙ
ЗЛАТОТОЧИВЫЙ	ЕДИНОРОГОВЫЙ	РУБКОВЫЙ
ПРИЛИПЧИВЫЙ	НЕТОРГОВЫЙ	КРАВКОВЫЙ

МЕДВЪДКОВЫЙ	НОСКОВЫЙ	МУШКАТЕЛОВЫЙ
КАМОРДКОВЫЙ	БРУСКОВЫЙ	ПЯТЕЛОВЫЙ
ЖЕЛУДКОВЫЙ	ПЛАТКОВЫЙ	ИСЦЪЛОВЫЙ
ЛЕКОВЫЙ	СНЪТКОВЫЙ	КОЗЛОВЫЙ
БАЙБЕРЕКОВЫЙ	МОЛОТКОВЫЙ	ИЛОВЫЙ
РОЖКОВЫЙ	ПОЛОТКОВЫЙ	БЕРИЛОВЫЙ
ВОЗКОВЫЙ	ОСОЛОТКОВЫЙ	СКЛОВЫЙ
ПУХОВИКОВЫЙ	ВОРОТКОВЫЙ	ВОЛОВЫЙ
ДИКОВЫЙ	ПОЛУЧАСТКОВЫЙ	БУЙВОЛОВЫЙ
ИНДИКОВЫЙ	ИЗВЕСТКОВЫЙ	БЕЗГОЛОВЫЙ
КЛИКОВЫЙ	ЛЕПЕСТКОВЫЙ	ГЛАДИОЛОВЫЙ
СКИЛЛИКОВЫЙ	ПОДРОСТКОВЫЙ	КОЛОВЫЙ
СЕРДОЛИКОВЫЙ	ПРУТКОВЫЙ	КОЛОКОЛОВЫЙ
КОЛИКОВЫЙ	ПЯТКОВЫЙ	СКОЛОВЫЙ1
СЛУЖЕБНИКОВЫЙ	БУКОВЫЙ	СКОЛОВЫЙ2
РОЕВНИКОВЫЙ	САМБУКОВЫЙ	ПОЛОВЫЙ
РОДНИКОВЫЙ	ЛУКОВЫЙ1	ПЛОВЫЙ
ДВОЙНИКОВЫЙ	ЛУКОВЫЙ2	ИСТОПЛОВЫЙ
СЕМЕРНИКОВЫЙ	БАРСУКОВЫЙ	ПЕРЛОВЫЙ
ОСМЕРНИКОВЫЙ	ЛАКТУКОВЫЙ	ОРЛОВЫЙ
ПЯТЕРНИКОВЫЙ	ЖИЧКОВЫЙ	СЛОВЫЙ
ЗОЛОТНИКОВЫЙ	ОЧКОВЫЙ	ВСЕСЛОВЫЙ
ПОПУТНИКОВЫЙ	БОЧКОВЫЙ	ПРИСНОСЛОВЫЙ
РЪЧНИКОВЫЙ	[ЛУЧКОВЫЙ]	ПОСЛОВЫЙ
ИСТОЧНИКОВЫЙ	ПУЧКОВЫЙ	ВЕРТЛОВЫЙ
ИНДРИКОВЫЙ	ЕДАМАШКОВЫЙ	ЕСАУЛОВЫЙ
ПОЛУЧЕТВЕРИКОВЫЙ	ЗАМАШКОВЫЙ	ЛАВЕНДУЛОВЫЙ
СЕМЕРИКОВЫЙ	ЛЪШКОВЫЙ	БАЛЬЗАМОВЫЙ
ОСМЕРИКОВЫЙ	ОСМИВЕРШКОВЫЙ	ПОПИЛЕМОВЫЙ
ИМПЕРИКОВЫЙ	ОТВЕРШКОВЫЙ	ОЗИМОВЫЙ
МАТРИКОВЫЙ	ГОРШКОВЫЙ	НАЛИМОВЫЙ
МАСТИКОВЫЙ	КУБЫШКОВЫЙ	ДОМОВЫЙ
ПОДЛЕЩИКОВЫЙ	БЫКОВЫЙ	БЕЗДОМОВЫЙ
БАЙКОВЫЙ	КРАЛЬКОВЫЙ	ПОДЫМОВЫЙ
ГАЙКОВЫЙ	ВАСИЛЬКОВЫЙ	ПАЛЬМОВЫЙ
ЛАЙКОВЫЙ	КОРОЛЬКОВЫЙ	ИЛЬМОВЫЙ
ОШЕЙКОВЫЙ	ПЕНЬКОВЫЙ1	ИЗЮМОВЫЙ
ВАЛКОВЫЙ	ПЕНЬКОВЫЙ2	НОВЫЙ
ОСЕЛКОВЫЙ	ПЛЕТЕНЬКОВЫЙ	ГЕБАНОВЫЙ
ДВОЕШЕЛКОВЫЙ	КОНЬКОВЫЙ	ДОСТОКАНОВЫЙ
ПОЛУШЕЛКОВЫЙ	КИНДЯКОВЫЙ	КОДМАНОВЫЙ
ВАСИЛКОВЫЙ	ЛЯКОВЫЙ	БАРАНОВЫЙ
КОРКОЛКОВЫЙ	ВСЯКОВЫЙ	КАШТАНОВЫЙ
ПАХВИЯЛКОВЫЙ	ВАЛОВЫЙ1	БЕЛЕНОВЫЙ
ПАФИЯЛКОВЫЙ	ВАЛОВЫЙ2	КЛЕНОВЫЙ
ЗАМКОВЫЙ	ВАЛОВЫЙ3	КУПЪНОВЫЙ
КОМКОВЫЙ	СВАЛОВЫЙ	КОРЕНОВЫЙ
ПАКЛЕНКОВЫЙ	МИГДАЛОВЫЙ	КАШЕНОВЫЙ
ЕРЕНКОВЫЙ	ЗЕРКАЛОВЫЙ	РОЖНОВЫЙ
КОШЛОКОВЫЙ	СКАЛОВЫЙ1	РЯБИНОВЫЙ
ОТРОКОВЫЙ	СКАЛОВЫЙ2	СВАРАБОВИНОВЫЙ
РУПКОВЫЙ	МОСКАЛОВЫЙ	ПЕВГИНОВЫЙ
[НЕДОМЪРКОВЫЙ]	ПОЛУСКАЛОВЫЙ	КАРМАЗИНОВЫЙ
БИРКОВЫЙ	ЛАЛОВЫЙ	ПОЛУКАРМАЗИНОВЫЙ
МОРКОВЫЙ	ЕЛОВЫЙ	ЛОЗИНОВЫЙ
НАСМОРКОВЫЙ	МОЖДЖЕВЕЛОВЫЙ	КАЛИНОВЫЙ
МИСЮРКОВЫЙ	МОЖЖЕВЕЛОВЫЙ	МАЛИНОВЫЙ
ЛАСКОВЫЙ	МИШВЕЛОВЫЙ	КРАСНОМАЛИНОВЫЙ
ПЪСКОВЫЙ	МОЖЖЕЛОВЫЙ	ПЕВЛИНОВЫЙ
НЕДОПЕСКОВЫЙ	МУЖЖЕЛОВЫЙ	АДИНИНОВЫЙ
ИСКОВЫЙ	МОЖЖЕЛОВЫЙ	ЛУПИНОВЫЙ
НЕДОЛИСКОВЫЙ	ПЕЛЕПЕЛОВЫЙ	РОЗМАРИНОВЫЙ

ПЕРИНОВЫЙ	ПОЛУДВОРОВЫЙ	КОРИНТОВЫЙ
СИРИНОВЫЙ	ЗДОРОВЫЙ	БУНТОВЫЙ
КРИНОВЫЙ	НЕЗДОРОВЫЙ	ПОЛУФУНТОВЫЙ
ОСИНОВЫЙ	ЛАЗОРОВЫЙ	БОТОВЫЙ
СВѢТЛОСИНОВЫЙ	КОКОРОВЫЙ	ГОТОВЫЙ
БУРШТИНОВЫЙ	МРАМОРОВЫЙ	НЕГОТОВЫЙ
ЛУЧИНОВЫЙ	[МОРОМОРОВЫЙ]	КОТОВЫЙ1
ЛЕСЩИНОВЫЙ	НЕШАТРОВЫЙ	КОТОВЫЙ2
ЛЪЩИНОВЫЙ	ОСЕТРОВЫЙ	СКОТОВЫЙ
СКОРПИОНОВЫЙ	КИТРОВЫЙ	МЕЛИЛОТОВЫЙ
МИЛОНОВЫЙ	АЛЕБАСТРОВЫЙ	ПЛОТОВЫЙ1
СЛОНОВЫЙ	АЛЬБАСТРОВЫЙ	ПЛОТОВЫЙ2
КИНАМОНОВЫЙ	АЛАВАСТРОВЫЙ	ПОТОВЫЙ
РАМОНОВЫЙ	РЕЕСТРОВЫЙ	ГАРТОВЫЙ
ЛИМОНОВЫЙ	КОСТРОВЫЙ1	КАРТОВЫЙ
КАНОНОВЫЙ	КОСТРОВЫЙ2	МАРТОВЫЙ
АФЕДРОНОВЫЙ	МРАМУРОВЫЙ	МИРТОВЫЙ
ВОРОНОВЫЙ	МОСЯРОВЫЙ	ЛАСТОВЫЙ
КАРНОВЫЙ	КВАСОВЫЙ	КРАСТОВЫЙ
ПОЛКАРНОВЫЙ	КАРАСОВЫЙ	ПОЛУДЕСТОВЫЙ
ПОЛУКАРНОВЫЙ	ПРАСОВЫЙ	БЕРЕСТОВЫЙ
ЖЕРНОВЫЙ	ПОЛЪСОВЫЙ	КРЕСТОВЫЙ
ГОРНОВЫЙ	ВЕРЕСОВЫЙ	НАКРЕСТОВЫЙ
КОРНОВЫЙ	ПОЛТЕСОВЫЙ	ОДНОШЕСТОВЫЙ
ЛЬНОВЫЙ	ДВУТЕСОВЫЙ	ИСТОВЫЙ
ПШОНОВЫЙ	ПОЛУТЕСОВЫЙ	НЕИСТОВЫЙ
ЕСЯНОВЫЙ	ДИЕЗИСОВЫЙ	МНОГОНЕИСТОВЫЙ
КАПОВЫЙ	КИСОВЫЙ	ПЯТИЛИСТОВЫЙ
ЛИПОВЫЙ	ЛИСОВЫЙ	ДЕСЯТИЛИСТОВЫЙ
ПЕРЕКОПОВЫЙ	МЕЛИСОВЫЙ	ВИСЕКСТОВЫЙ
СНОПОВЫЙ	МИСОВЫЙ	ПОМОСТОВЫЙ
ПОПОВЫЙ	АНИСОВЫЙ	НАРОСТОВЫЙ
КРОПОВЫЙ	ИАСПИСОВЫЙ	КОРОСТОВЫЙ
ОКРОПОВЫЙ	БАРБАРИСОВЫЙ	АВГУСТОВЫЙ
ИСОПОВЫЙ	КИПАРИСОВЫЙ	КУСТОВЫЙ
НЕРПОВЫЙ	ИРИСОВЫЙ	ЖЕЛОМУСТОВЫЙ
ЖАРОВЫЙ1	ОСОВЫЙ	БУТОВЫЙ
ЖАРОВЫЙ2	КОЛОСОВЫЙ1	КНУТОВЫЙ
ПОЖАРОВЫЙ	КОЛОСОВЫЙ2	БАФТОВЫЙ
КЕНАРОВЫЙ	ПРОСОВЫЙ	ПИХТОВЫЙ
БАБРОВЫЙ	ПСОВЫЙ	ПОЧТОВЫЙ
БОБРОВЫЙ	БАРСОВЫЙ	МЯТОВЫЙ
ДУБРОВЫЙ	МСКУСОВЫЙ	РУБАХОВЫЙ
ЛАВРОВЫЙ	ПИКСУСОВЫЙ	ОРЪХОВЫЙ
КОВРОВЫЙ	ПОЯСОВЫЙ	КОРЕХОВЫЙ
ЛЯКОВРОВЫЙ	МУШКАТОВЫЙ	МХОВЫЙ
БАГРОВЫЙ	ПОРТУЛАТОВЫЙ	ГОРОХОВЫЙ
СВѢТЛОБАГРОВЫЙ	ГРАНАТОВЫЙ	БЕЗВЕРХОВЫЙ
КРАСНОБАГРОВЫЙ	ПОМАГРАНАТОВЫЙ	ДВОЕМОРХОВЫЙ
КЕДРОВЫЙ	БАРХАТОВЫЙ	ПАСХОВЫЙ
КОРИАНДРОВЫЙ	ПОВЪТОВЫЙ	ВОЗДУХОВЫЙ
КОРИЯНДРОВЫЙ	СНЪТОВЫЙ1	РАЖУХОВЫЙ
КОЛЕРОВЫЙ	СНЪТОВЫЙ2	ПУХОВЫЙ
ИРОВЫЙ	КИТОВЫЙ	ЕЛЬХОВЫЙ
ЗЕЗИРОВЫЙ	РАКИТОВЫЙ	ОЛЬХОВЫЙ
МАРТИРОВЫЙ	СИТОВЫЙ1	ПОГРЕБЦОВЫЙ
МОРТИРОВЫЙ	СИТОВЫЙ2	КОБЦОВЫЙ
САМФИРОВЫЙ	СЕРЖАНТОВЫЙ	ЗУБЦОВЫЙ
БОРОВЫЙ	АДАМАНТОВЫЙ	ПЪВЦОВЫЙ
ДВОРОВЫЙ	КВАДРАНТОВЫЙ	ПЕРЕДЦОВЫЙ
НЕДВОРОВЫЙ	КУРАНТОВЫЙ	МОСЕНЦОВЫЙ
БЕЗДВОРОВЫЙ	ЛИНТОВЫЙ	ПРУДЦОВЫЙ

КИШНЕЦОВЫЙ	ДОБРОБРАДЫЙ	ДОБРОСЕРДЫЙ
БАГРЕЦОВЫЙ	ГУСТОБРАДЫЙ	ЖЕСТОСЕРДЫЙ
ПСЕЦОВЫЙ	ПУСТОБРАДЫЙ	ЛЮТОСЕРДЫЙ
ОБРАЗЦОВЫЙ	КРАДЫЙ	ГОРДЫЙ
САМЦОВЫЙ	ОКРАДЫЙ	НЕГОРДЫЙ
КОПАНЦОВЫЙ	СЛАВОРАДЫЙ	ПРЕГОРДЫЙ
МОЧЕНЦОВЫЙ	ЗЛУРАДЫЙ	ЛАСКОРДЫЙ
СВИНЦОВЫЙ	ЛЮБОЧАДЫЙ	ПРЕГЪРДЫЙ
ОДИНЦОВЫЙ	ИНОЧАДЫЙ	СКУДЫЙ
ДЪТИНЦОВЫЙ	ЕДИНОЧАДЫЙ	ЛУДЫЙ
ГОНЦОВЫЙ	ОДИНОЧАДЫЙ	ГОЛОБРУДЫЙ
КОПЦОВЫЙ	БЕСЧАДЫЙ	ГУСТОБРУДЫЙ
ПЕРЦОВЫЙ	ВСЕВЪДЫЙ	ПУСТОБРУДЫЙ
БОРЦОВЫЙ	САМОВЪДЫЙ	СМЯДЫЙ
ДВОРЦОВЫЙ	НЕПРОВЪДЫЙ	КРОВОЯДЫЙ
НЕДВОРЦОВЫЙ	СЕРДЦЕСВЪДЫЙ	МИМОГРЯДЫЙ
КВАСЦОВЫЙ	МНОГОСВЪДЫЙ	КАЗЫЙ
ПЕСЦОВЫЙ	ВЛЪДЫЙ	БЪЛОГЛАЗЫЙ
НЕДОПЕСЦОВЫЙ	ПРИБЛЪДЫЙ	ОДНОГЛАЗЫЙ
СВЪТЦОВЫЙ	СЕРДЦЕСНЪДЫЙ	РАЗНОГЛАЗЫЙ
ИСТЦОВЫЙ	СКАРЪДЫЙ	СЪРОГЛАЗЫЙ
СИДЪЛЬЦОВЫЙ	СЕРЕДЫЙ	СКОРОГЛАЗЫЙ
МЪСЯЦОВЫЙ	СЪДЫЙ	ЖЕНООБРАЗЫЙ
ЕПАНЧОВЫЙ	ПРОСЪДЫЙ	ГОБЗЫЙ
ПЪСКОШОВЫЙ	КАЖДЫЙ	БЕЗРЪЗЫЙ
ЕРШОВЫЙ	КОЖДЫЙ	СИЗЫЙ
СВИЩОВЫЙ	КАЯЖДЫЙ	ГОБОЗЫЙ
ПЕРВЫЙ	ГОРАЗДЫЙ	ДЕРЗЫЙ
НАПЕРВЫЙ	СКОРОГОРАЗДЫЙ	ПРЕДЕРЗЫЙ
ВТОРОПЕРВЫЙ	ПРАЗДЫЙ	ВСЕДЕРЗЫЙ
МЕРТВЫЙ	ПОЗДЫЙ	МЕРЗЫЙ
ПОЛМЕРТВЫЙ	ПЛОСКОВИДЫЙ	БОРЗЫЙ
ЗАУМЕРТВЫЙ	ВЪГОДЫЙ	НЕПРЕПОКОЙЙ
ПОЛУМЕРТВЫЙ	СКУДОБОРОДЫЙ	КАКЫЙ
ИСПОЛУМЕРТВЫЙ	МАЛОБОРОДЫЙ	(ВЗНАКЫЙ)
ПРЕЖДЕДЕРЗНУВЫЙ	ГОЛОБОРОДЫЙ	ПАТРАКЫЙ
БЫВЫЙ	ВОСТРОБОРОДЫЙ	ПРИСНОТЕКЫЙ
[ПРЕЖЕБЫВЫЙ]	ПУСТОБОРОДЫЙ	КОЛИКЫЙ
ПРЕЖЫВЫЙ	МИМОХОДЫЙ	ПОРОКЫЙ
КРОВОПИЯВЫЙ	ИНОХОДЫЙ	ЗМЪЕВСКИЙ
БЪЛЯВЫЙ	НЕТВЕРДЫЙ	ГОРОДИЦКИЙ
КУЖЛЯВЫЙ	ПРЕТВЕРДЫЙ	ВЫШЕМИРСКИЙ
ПИСКЛЯВЫЙ	СЕРДЫЙ	КУРСКИЙ
КУЛЯВЫЙ	СЛАБОСЕРДЫЙ	ВЕЛЬБЛУДСКИЙ
ГУГНЯВЫЙ	БЛАГОСЕРДЫЙ	ВЛАСОЖЕЛЬСКИЙ
ЖАРЯВЫЙ	ЛЕГОСЕРДЫЙ	ОСЬЛЬСКИЙ
КУДРЯВЫЙ	ОПЛАЗОСЕРДЫЙ	БАСНЬСКИЙ
КРОКОРЯВЫЙ	ДЕРЗОСЕРДЫЙ	МОРЬСКИЙ
КОРКОРЯВЫЙ	ЛЕГКОСЕРДЫЙ	НЕВЪСТСКИЙ
БУРЯВЫЙ	МЯГКОСЕРДЫЙ	СЛУКЫЙ
ДЫРЯВЫЙ	ВЫСОКОСЕРДЫЙ	ПОРУКЫЙ
БУЯВЫЙ	ЛАСКОСЕРДЫЙ	СЛЯКЫЙ
ПРЕБЛАГЫЙ	ГОРЬКОСЕРДЫЙ	АЛЫЙ
НЕПОСАГЫЙ	ЗЛОСЕРДЫЙ	БЫВАЛЫЙ
ПРЕМОГЫЙ	МИЛОСЕРДЫЙ	НЕБЫВАЛЫЙ
ВСЕМОГЫЙ	НЕМИЛОСЕРДЫЙ	ИЗМОЖДАЛЫЙ
РАВНОМОГЫЙ	ПРЕМИЛОСЕРДЫЙ	ЪЗДАЛЫЙ
ПОРУГЫЙ	ВСЕМИЛОСЕРДЫЙ	ОБХУДАЛЫЙ
КАДЫЙ	БЕЗМИЛОСЕРДЫЙ	ОХУДАЛЫЙ
МЛАДЫЙ	МНОГОМИЛОСЕРДЫЙ	ЛЕЖАЛЫЙ
РЪДОБРАДЫЙ	МЪДЯНОСЕРДЫЙ	ЗАЛЕЖАЛЫЙ
СКУДОБРАДЫЙ	СВИРЪПОСЕРДЫЙ	ИЗЛЕЖАЛЫЙ

СЛЕЖАЛЫЙ	ДОБРОКРУГЛЫЙ	ОТСЫРЕЛЫЙ
ЪЗЖАЛЫЙ	СКРУГЛЫЙ	ВЕСЕЛЫЙ
ОЦЫНЖАЛЫЙ	ПОЛУКРУГЛЫЙ	НЕВЕСЕЛЫЙ
ПРОВОЖАЛЫЙ	СМЯГЛЫЙ	ПРЕВЕСЕЛЫЙ
МАЛЫЙ1	ПРИСЯГЛЫЙ	КИСЕЛЫЙ
МАЛЫЙ2	НЕТЯГЛЫЙ	РАССТЬЛЫЙ
НЕМАЛЫЙ	БЕСТЯГЛЫЙ	ОТСТЬЛЫЙ
ПРЕМАЛЫЙ	МЕДЛЫЙ	ДРЯСЕЛЫЙ
ПАЛЫЙ	ПОДЛЫЙ	КОПТЬЛЫЙ
ЗАПАЛЫЙ	БЪЛЫЙ	ЗАПУСТЬЛЫЙ
ОПАЛЫЙ	ДЕБЕЛЫЙ	ЗВЪЗДОЧЕЛЫЙ
ПРОПАЛЫЙ	ПРЕВЪЛЫЙ	ПОВЕЗЛЫЙ
ОППАЛЫЙ	ДОЛГОСТЕБЕЛЫЙ	ВСЕЗЛЫЙ
ЗАМИРАЛЫЙ	ПРИВЪЛЫЙ	МЕРЗЛЫЙ
РАСТАЛЫЙ	ДОБЕЛЫЙ	ЗАМЕРЗЛЫЙ
НЕСТАЛЫЙ	ИСКАРЯ-БЪЛЫЙ	НАМЕРЗЛЫЙ
ПРИСТАЛЫЙ	ЗАРЖАВЪЛЫЙ	ОМЕРЗЛЫЙ
ОСТАЛЫЙ	[ОБВДОВЪЛЫЙ]	ОБИЛЫЙ
ДОСТАЛЫЙ	ОМЕРТВЪЛЫЙ	ПРЕИЗОВИЛЫЙ
НЕДОСТАЛЫЙ	ОЧАДЪЛЫЙ	ЗАВИЛЫЙ
ПОЗОСТАЛЫЙ	ОБСЪДЪЛЫЙ	СЛУЖИЛЫЙ
ОТСТАЛЫЙ	СИДЪЛЫЙ	НЕСЛУЖИЛЫЙ
НЕУСТАЛЫЙ	НЕСИДЪЛЫЙ	МИЛЫЙ
ИЗМОЖЧАЛЫЙ	ВАНДЕЛЫЙ	НЕМИЛЫЙ
ОБЕТШАЛЫЙ	ЗАТВЕРДЪЛЫЙ	ЗАГНИЛЫЙ
ОБВЕТШАЛЫЙ	ОХУДЪЛЫЙ	ИЗГНИЛЫЙ
ОБНИЩАЛЫЙ	ЗЪЛЫЙ	СГНИЛЫЙ
ИЗНИЩАЛЫЙ	ОПОЛЪЛЫЙ	КАПНОКРИЛЫЙ
ИСТОЩАЛЫЙ	ПГЪЛЫЙ	ПОДХИЛЫЙ
ОБЕЩАЛЫЙ	ПОДПЛЕЛЫЙ	ПОХИЛЫЙ
ДОЛГОСТЕВЪЛЫЙ	НЕПЪЛЫЙ	ЗАПЕКЛЫЙ
ГИБЛЫЙ	ПОДОПЛЕЛЫЙ	ПЕРЕПЕКЛЫЙ
ПОГИБЛЫЙ	ПОДОПЛЪЛЫЙ	ПРИПЕКЛЫЙ
ОБЛЫЙ	СМЪЛЫЙ	ОТЕКЛЫЙ
ВОБЛЫЙ	ОКАМЕНЪЛЫЙ	ВСТЕКЛЫЙ
НЕВОБЛЫЙ	СКОРОСПЪЛЫЙ	ВЫТЕКЛЫЙ
КРУГЛООБЛЫЙ	НЕСОСПЪЛЫЙ	ПОНИКЛЫЙ
ЗЯБЛЫЙ1	ЗАСТАРЪЛЫЙ	МОКЛЫЙ
ЗЯБЛЫЙ2	НЕСТАРЪЛЫЙ	ПОДМОКЛЫЙ
НЕЗЯБЛЫЙ	ПЕРЕСТАРЪЛЫЙ	ПЕРЕМОКЛЫЙ
ОЗЯБЛЫЙ	ПРЕСТАРЪЛЫЙ	РАЗМОКЛЫЙ
ДРЯБЛЫЙ	ОСТАРЪЛЫЙ	ПОМЕРКЛЫЙ
СМАГЛЫЙ	ЗРЪЛЫЙ	ОБЫКЛЫЙ
НАГЛЫЙ	НЕЗРЪЛЫЙ	НЕОБЫКЛЫЙ
БЪГЛЫЙ	ДОЗРЪЛЫЙ	ЗВЫКЛЫЙ
ЗАБЪГЛЫЙ	НЕДОЗРЪЛЫЙ	ИЗВЫКЛЫЙ
ПЕРЕБЪГЛЫЙ	НЕСОЗРЪЛЫЙ	СВЫКЛЫЙ
ПРИБЪГЛЫЙ	ГОРЪЛЫЙ	ИССЯКЛЫЙ
СБЪГЛЫЙ	ПОДГОРЪЛЫЙ	БУВОЛЫЙ
ОТВЪГЛЫЙ	ПЕРЕГОРЪЛЫЙ	ГОЛЫЙ
ВЫВЪГЛЫЙ	ПРИГОРЪЛЫЙ	ДВОЕКОЛЫЙ
ПРИЛЕГЛЫЙ	ОГОРЪЛЫЙ	КОМОЛЫЙ
СЛЕГЛЫЙ	ПОГОРЪЛЫЙ	ПОЛЫЙ1
ОТЛЕГЛЫЙ	СГОРЪЛЫЙ	ПОЛЫЙ2
МОЗГЛЫЙ	ВЫГОРЪЛЫЙ	ДОЛГОПОЛЫЙ
ОБРЮЗГЛЫЙ	ПРЪЛЫЙ	РОЗНОПОЛЫЙ
ВОЛГЛЫЙ	ПОДПРЪЛЫЙ	[ОБОНЪПОЛЫЙ]
СМУГЛЫЙ	ПЕРЕПРЕЛЫЙ	НЕТОПЛЫЙ
ПРИСМУГЛЫЙ	ПОДОПРЪЛЫЙ	ПОТОПЛЫЙ
КРУТЛЫЙ	НЕПОДОПРЪЛЫЙ	ИСТОПЛЫЙ
ОКРУГЛЫЙ	ИЗОПРЪЛЫЙ	ОТТОПЛЫЙ
ПРЕОКРУГЛЫЙ	ПРОПРЪЛЫЙ	



ОТЕРПШЫЙ	НОВОПРИШТЫЙ	НЕОБУЗДАЕМЫЙ
ВЫМЕРЛЫЙ	НЕДОШЛЫЙ	ОБЛАГОДАЕМЫЙ
ВОЗРАСТЫЙ	ПОДОШЛЫЙ	НЕПРОДАЕМЫЙ
НЕВОЗРАСТЫЙ	РАЗОШЛЫЙ	НЕУВЯДАЕМЫЙ
ВЪСЛЫЙ	ИЗОШЛЫЙ	НЕЗАГЛЯДАЕМЫЙ
ПРОВЪСЛЫЙ	ПОШЛЫЙ	НЕСОГЛЯДАЕМЫЙ
ПОДНЕСЛЫЙ	НЕПОШЛЫЙ	НЕРАСПРЯЖАЕМЫЙ
ВЫНЕСЛЫЙ	ПРОШЛЫЙ	НЕУДОБСКАЗАЕМЫЙ
ВИСЛЫЙ	ОТОШЛЫЙ	НЕСКАЗАЕМЫЙ
СВИСЛЫЙ	ВЫШЛЫЙ	НЕУДОБЪСКАЗАЕМЫЙ
КИСЛЫЙ	НОВОВЫШЛЫЙ	СКОРОИСЧЕЗАЕМЫЙ
ПОДКИСЛЫЙ	ПРЪЗЪЛЫЙ	НОВОВОЗДВИЗАЕМЫЙ
ПРИКИСЛЫЙ	ВЫВЫЛЫЙ	НЕОТВЕРЗАЕМЫЙ
ПРОКИСЛЫЙ	ВЕЛЕКРЫЛЫЙ	НЕОСЯЗАЕМЫЙ
ОСТРОКИСЛЫЙ	КРАСНОКРЫЛЫЙ	НЕРАСКАЕМЫЙ
ИСКИСЛЫЙ	ЗЛАТОКРЫЛЫЙ	ПРЕСМЫКАЕМЫЙ
ВЫКИСЛЫЙ	ПОСТЫЛЫЙ	НЕПРЕТЫКАЕМЫЙ
РОСЛЫЙ	НЕОЧАЯЛЫЙ	ЗЛОРАСПАЛАЕМЫЙ
ЗАРОСЛЫЙ	вялый	НЕВЛАЕМЫЙ
ОБРОСЛЫЙ	ОБЪДНЯЛЫЙ	ЖЕЛАЕМЫЙ
ПОДРОСЛЫЙ	ПРОВОНЯЛЫЙ	МНОГОЖЕЛАЕМЫЙ
ПЕРЕРОСЛЫЙ	ЗАСТОЯЛЫЙ	НЕВОЗДРЕМАЕМЫЙ
НЕДОРОСЛЫЙ	НАСТОЯЛЫЙ	ЗНАЕМЫЙ
ДОМОРОСЛЫЙ	ПОСТОЯЛЫЙ	ВЗНАЕМЫЙ
ЛЪСОПОРОСЛЫЙ	ОТСТОЯЛЫЙ	НЕЗНАЕМЫЙ
ОТРОСЛЫЙ	ЛЪЯЛЫЙ	ПРЕЖДЕПОМИНАЕМЫЙ
ВЫРОСЛЫЙ	ЗНАМЫЙ	ПРЕЖЕПОМИНАЕМЫЙ
ПУСТОМЫСЛЫЙ	НЕЗНАМЫЙ	ПРИСНОПОМИНАЕМЫЙ
ДРЯСЛЫЙ	ОРАМЫЙ	ПРИСНОВОСПОМИНАЕМЫЙ
СВѢТЛЫЙ	САМЫЙ	НЕНАЧИНАЕМЫЙ
НЕСВѢТЛЫЙ	СЕДМЫЙ	НЕИСЧЕРПАЕМЫЙ
ПРЕСВѢТЛЫЙ	ПРЕГИБАЕМЫЙ	НЕЗАСТУПАЕМЫЙ
СВЯЩЕННОПРЕСВѢТЛЫЙ	НЕПЛАВАЕМЫЙ	НЕРАССЫПАЕМЫЙ
ВСЕСВѢТЛЫЙ	НЕПРЕПЛАВАЕМЫЙ	НЕУСЫПАЕМЫЙ
СНѢГОСВѢТЛЫЙ	НЕПОЗНАВАЕМЫЙ	НЕРАЗДИРАЕМЫЙ
МНОГОСВѢТЛЫЙ	НЕСКОНЧАВАЕМЫЙ	ПРЕПРОСТИРАЕМЫЙ
СЕДМОСВѢТЛЫЙ	НЕОСКУДЪВАЕМЫЙ	НЕУТАСАЕМЫЙ
ПРИСНОСВѢТЛЫЙ	НЕОДОЛЪВАЕМЫЙ	НЕКАСАЕМЫЙ
ПЯТОРОСВѢТЛЫЙ	НЕПРЕОДЛЪВАЕМЫЙ	ПРИКАСАЕМЫЙ
ПРОСВѢТЛЫЙ	НЕРАСТЛЪВАЕМЫЙ	БОГОСПАСАЕМЫЙ
ВЫСОКОРАСТЛЫЙ	НЕРАЗУМЪВАЕМЫЙ	НЕПОТРЯСАЕМЫЙ
НЕДОРОСТЛЫЙ	НЕУРАЗУМЪВАЕМЫЙ	СКОРОЛЕТАЕМЫЙ
КАРАКУЛЫЙ	НЕУДОБЪРАЗУМЪВАЕМЫЙ	ОБРЪТАЕМЫЙ
СНУЛЫЙ	НЕДОУМЪВАЕМЫЙ	СКОРООБРЪТАЕМЫЙ
ПРИСУТУЛЫЙ	ОБУРЕВАЕМЫЙ	МЛЕКОПИТАЕМЫЙ
ИЗДОХЛЫЙ	НЕИЖДИВАЕМЫЙ	РАВНОПРИЧИТАЕМЫЙ
РОХЛЫЙ	НЕСЖИВАЕМЫЙ	НЕПРОЧИТАЕМЫЙ
ЗАСОХЛЫЙ	НЕРАЗЛИВАЕМЫЙ	НЕСЧИТАЕМЫЙ
ПРЕСОХЛЫЙ	НЕИЗЛИВАЕМЫЙ	НЕИСЧИТАЕМЫЙ
ОСОХЛЫЙ	НЕИЗГНИВАЕМЫЙ	РОДОСЧИТАЕМЫЙ
ИССОХЛЫЙ	НЕУПОВАЕМЫЙ	РАСТАЕМЫЙ
ВЫСОХЛЫЙ	НЕБЫВАЕМЫЙ	НЕСТАЕМЫЙ
ВСЕРХЛЫЙ	СБЫВАЕМЫЙ	НЕПРЕСТАЕМЫЙ
ЗАСХЛЫЙ	НЕОСЯГАЕМЫЙ	ОСТАЕМЫЙ
ЗАТХЛЫЙ	ВЛАДАЕМЫЙ	НЕДОСТАЕМЫЙ
ПУХЛЫЙ	НЕПАДАЕМЫЙ	НЕУТАЕМЫЙ
ОПУХЛЫЙ	НЕПРЕПАДАЕМЫЙ	НЕИСПЫТАЕМЫЙ
ОТПУХЛЫЙ	ВСЕПРОПОВЪДАЕМЫЙ	НАРИЦАЕМЫЙ
ПОТУХЛЫЙ	НЕИСПОВЪДАЕМЫЙ	НЕИЗРИЦАЕМЫЙ
ДРЯХЛЫЙ	РАССЪДАЕМЫЙ	НЕМЕРЦАЕМЫЙ
ЗАШЛЫЙ	НЕОХУЖДАЕМЫЙ	НЕНАЧАЕМЫЙ
ПРИШЛЫЙ	НЕИЗДАЕМЫЙ	НЕЧАЕМЫЙ

НЕКОНЧАЕМЫЙ	НЕВРЕДУЕМЫЙ	НЕВРЕДИМЫЙ
НЕСКОНЧАЕМЫЙ	НЕПРЕМЪНУЕМЫЙ	НЕПОВРЕДИМЫЙ
НЕИСКОНЧАЕМЫЙ	ДОЛЖНУЕМЫЙ	НЕОДОЖДИМЫЙ
НЕДОЧАЕМЫЙ	БЪСНУЕМЫЙ	НЕПРЕМОЖДИМЫЙ
НЕОТЛУЧАЕМЫЙ	НЕУВРАЧУЕМЫЙ	ОВИДИМЫЙ
КЛЮЧАЕМЫЙ	НЕМЕРЧЕМЫЙ	НЕОБИДИМЫЙ
ПРИКЛЮЧАЕМЫЙ	НЕУГАШЕМЫЙ	ПРЕОБИДИМЫЙ
НЕУТЪШАЕМЫЙ	НЕВОЮЕМЫЙ	ВИДИМЫЙ
НЕСОВЕРШАЕМЫЙ	НЕУЯЗВЯЕМЫЙ	ЗАВИДИМЫЙ
НЕРАЗРУШАЕМЫЙ	НЕУМАЛЯЕМЫЙ	БОГОНЕНАВИДИМЫЙ
НЕПРАЩАЕМЫЙ	НЕУДОБЛЯЕМЫЙ	НЕВИДИМЫЙ
НЕИЗВЪЩАЕМЫЙ	НЕОСКОРБЛЯЕМЫЙ	ВСЕВИДИМЫЙ
НЕПРОЩАЕМЫЙ	СЛАВОСЛОВЛЯЕМЫЙ	РАБОВИДИМЫЙ
НЕИСТОЩАЕМЫЙ	СВЯЩЕННОУМЕРЩВЛЯЕМЫЙ	МНОГОВИДИМЫЙ
НЕОБЕТЩАЕМЫЙ	НЕПРЕСЕЛЯЕМЫЙ	НЕДОВИДИМЫЙ
НЕНАСЫЩАЕМЫЙ	НЕУДОБОЦЪЛЯЕМЫЙ	СНОВИДИМЫЙ
ЪДЕМЫЙ	ОСТЕКЛЯЕМЫЙ	ПЛОДИМЫЙ
НЕНАДЪЕМЫЙ	НЕЗАЯПЛЯЕМЫЙ	НЕПЛОДИМЫЙ
НАПРЕДИДЪЕМЫЙ	КРЕСТОПОКЛАНЯЕМЫЙ	РОДИМЫЙ
НЕОСКУДЪЕМЫЙ	НЕСРАВНЯЕМЫЙ	НЕРОДИМЫЙ1
НЕОДОЛЪЕМЫЙ	НЕПЛЪНЯЕМЫЙ	НЕРОДИМЫЙ2
НЕПРЕОДОЛЪЕМЫЙ	НЕПРЕМЪНЯЕМЫЙ	НЕЗАХОДИМЫЙ
НЕТЛЪЕМЫЙ	ПОДЧИНЯЕМЫЙ	СКОРОНАХОДИМЫЙ
НЕИСТЛЪЕМЫЙ	НЕВОЛНЯЕМЫЙ	НЕОБХОДИМЫЙ
СНЕРАЗУМЪЕМЫЙ	НЕУМНЯЕМЫЙ	ВХОДИМЫЙ
НЕДОРАЗУМЪЕМЫЙ	НЕУКЛОНЯЕМЫЙ	НЕХОДИМЫЙ
НЕДОУМЪЕМЫЙ	НЕРАЗАРЯЕМЫЙ	ПРЕХОДИМЫЙ
НЕЗААПЪЕМЫЙ	СВЪТЛОУДОБРЯЕМЫЙ	НЕПРЕХОДИМЫЙ
НЕЗАЯПЪЕМЫЙ	НЕСМИРЯЕМЫЙ	САМОНЕПРЕХОДИМЫЙ
НЕСОГРЪЕМЫЙ	НЕЗАТВОРЯЕМЫЙ	ПРОХОДИМЫЙ
НЕСКАЖЕМЫЙ	НЕИЗНУРЯЕМЫЙ	НЕПРОХОДИМЫЙ
НЕПОДВИЖЕМЫЙ	НЕПОКАИМЫЙ	НЕУДОБОПРОХОДИМЫЙ
НЕПОСТИЖЕМЫЙ	НЕПОКОЛЕБИМЫЙ	РАСХОДИМЫЙ
НЕУВЯЖЕМЫЙ	НЕПОТРЕБИМЫЙ	НЕРАСХОДИМЫЙ
ПРЯЖЕМЫЙ	НЕИСТРЕБИМЫЙ	НЕВСХОДИМЫЙ
НЕОСЯЖЕМЫЙ	ЛЮБИМЫЙ	ИСХОДИМЫЙ
ПИЕМЫЙ	НЕЛЮБИМЫЙ	НЕИСХОДИМЫЙ
НЕПИЕМЫЙ	ВСЕЛЮБИМЫЙ	НЕУДОБЪВОСХОДИМЫЙ
НЕКОЛЪБЛЕМЫЙ	ВОЗЛЮБИМЫЙ	НЕУДОБЪХОДИМЫЙ
НЕПОКОЛЕБЛЕМЫЙ	МНОГОЛЮБИМЫЙ	НЕНУДИМЫЙ
НЕГИБЛЕМЫЙ	ДОБРЮБИМЫЙ	НЕПУДИМЫЙ
НЕПОЗЫБЛЕМЫЙ	МУДРОЛЮБИМЫЙ	НЕСУДИМЫЙ
НЕОБИЕМЛЕМЫЙ	РАВНОСЛАВИМЫЙ	НЕБЛЮДИМЫЙ
НЕПРИЕМЛЕМЫЙ	НЕОСТАВИМЫЙ	ЛЕЖИМЫЙ
НЕОБЪЕМЛЕМЫЙ	НЕУСТАВИМЫЙ	ПРЕДЛЕЖИМЫЙ
НЕОТЪЕМЛЕМЫЙ	МНОГОСЛОВИМЫЙ	СЛЕЖИМЫЙ
ГОЛЪМЫЙ	НЕЯВИМЫЙ	НЕСМЪЖИМЫЙ
ПРЕДГЛАГОЛЕМЫЙ	ПРЕДЪЯВИМЫЙ	НЕДВИЖИМЫЙ
НЕИЗГЛАГОЛЕМЫЙ	МНОГОЖАДИМЫЙ	НЕПРЕДВИЖИМЫЙ
НЕИСЧЕРЕПЛЕМЫЙ	НЕОГРАДИМЫЙ	САМОДВИЖИМЫЙ
НЕИСЧРЪПЛЕМЫЙ	САДИМЫЙ	НЕПОДВИЖИМЫЙ
НЕЖНЕМЫЙ	НЕЩАДИМЫЙ	СКОРОДВИЖИМЫЙ
НЕЖРЕМЫЙ	НЕПОВЪДИМЫЙ	ДОСТИЖИМЫЙ
НЕПРЕБОРЕМЫЙ	ВЪДИМЫЙ	НЕДОСТИЖИМЫЙ
РАБОБОРЕМЫЙ	НЕВЪДИМЫЙ	НЕПОСТИЖИМЫЙ1
СЕМЫЙ	НЕДОВЪДИМЫЙ	НЕПОСТИЖИМЫЙ2
ВСЕМЫЙ	ИСПОВЪДИМЫЙ	ПРЕНЕПОСТИЖИМЫЙ
МЯТЕЖСТВУЕМЫЙ	НЕИСПОВЪДИМЫЙ	НЕДОПОСТИЖИМЫЙ
СВЫШЕДЪЙСТВУЕМЫЙ	НЕСВЪДИМЫЙ	ЛЖИМЫЙ
НЕКОРЧЕМСТВУЕМЫЙ	НЕИСТЪДИМЫЙ	НЕПРЕЛОЖИМЫЙ
КОРМСТВУЕМЫЙ	МНОГОНЕИССЛЪДИМЫЙ	НЕОБДЕРЖИМЫЙ
СВЯЩЕННОНАЧАЛЬСТВУЕМЫЙ		

НЕОДЕРЖИМЫЙ	НЕСТЕРПИМЫЙ	НЕОЧИСТИМЫЙ
ПРЕОДЕРЖИМЫЙ	НЕИСТЕРПИМЫЙ	ПРОСТИМЫЙ
НЕУДЕРЖИМЫЙ	НЕУДОБЬСТЕРПИМЫЙ	НЕПРОСТИМЫЙ
СЛУЖИМЫЙ	НЕУДОБЬТЕРПИМЫЙ	НЕУЛЬСТИМЫЙ
ГРЪХОСЛУЖИМЫЙ	НЕПРЪТЬРПИМЫЙ	НЕНАСЫТИМЫЙ
НЕПОСТЪЖИМЫЙ1	НЕИСКУПИМЫЙ	НЕПРИВЛАЧИМЫЙ
НЕПОСТЪЖИМЫЙ2	НЕПРИСТУПИМЫЙ	НЕИЗЛЪЧИМЫЙ
ОСЯЖИМЫЙ	НЕОСТУПИМЫЙ	МОЛЧИМЫЙ
НЕОСЯЖИМЫЙ	НЕПОСТУПИМЫЙ	НЕРАЗЛУЧИМЫЙ
НЕПОСЯЖИМЫЙ	НЕОТСТУПИМЫЙ	НЕОТЛУЧИМЫЙ
НАЗИМЫЙ	НЕВЪРИМЫЙ	МУЧИМЫЙ
ОЗИМЫЙ	НЕМЪРИМЫЙ	НЕМУЧИМЫЙ
ВЕЛЕХВАЛИМЫЙ	НЕИЗМЪРИМЫЙ	ЛЮБОУЧИМЫЙ
НЕХВАЛИМЫЙ	НЕОМЪРИМЫЙ	КЛЮЧИМЫЙ
НЕОПАЛИМЫЙ	НЕЗАРИМЫЙ	НЕКЛЮЧИМЫЙ
ПОМОЛВЛИМЫЙ	НЕЗРИМЫЙ	ПОДОБОКЛЮЧИМЫЙ
ПОМЛЪВЛИМЫЙ	НЕПРЕЗРИМЫЙ	БЛАГОКЛЮЧИМЫЙ
НЕДЪЛИМЫЙ	ОЗРИМЫЙ	НЕСТРАШИМЫЙ
НЕРАЗДЪЛИМЫЙ	НЕУДОБОЗРИМЫЙ	НЕРЪШИМЫЙ
ИСЦЪЛИМЫЙ	НЕВОЗРИМЫЙ	НЕРАЗРЪШИМЫЙ
НЕИСЦЪЛИМЫЙ	НЕДОЗРИМЫЙ	НЕУТЪШИМЫЙ
НЕУДОБЫЦЪЛИМЫЙ	НЕСОЗРИМЫЙ	НЕУТИШИМЫЙ
НЕОДОЛИМЫЙ	НЕУМИРИМЫЙ	НЕНАРУШИМЫЙ
НЕИЗМОЛИМЫЙ	НЕБОРИМЫЙ	НЕРУШИМЫЙ
НЕУМОЛИМЫЙ	НЕПРЕБОРИМЫЙ	НЕРАЗРУШИМЫЙ
ИСПОЛИМЫЙ	НЕВОЗБОРИМЫЙ	НЕПОРУШИМЫЙ
НЕУТОЛИМЫЙ	НЕОБОРИМЫЙ	НЕОБЩИМЫЙ
НЕЧИСЛИМЫЙ	ПРЕБОРИМЫЙ	НЕИСТОЩИМЫЙ
НЕДОМЫСЛИМЫЙ	НЕПРЕБОРИМЫЙ	НЕОБЪЩИМЫЙ
НЕТЛИМЫЙ	НЕПОБОРИМЫЙ	СЕДМОХОЛМЫЙ
СКОРОТЛИМЫЙ	НЕПРЕТВОРИМЫЙ	ЖИВОМЫЙ
РАСТЛИМЫЙ	САМОТВОРИМЫЙ	НЕИЖДЕГОМЫЙ
НЕИСТЛИМЫЙ	РАДОСТОТВОРИМЫЙ	НЕБРЕГОМЫЙ
НЕБРАНИМЫЙ	НЕСТВОРИМЫЙ	ДВИГОМЫЙ
НЕВОЗБРАНИМЫЙ	НЕУДОБЬТВОРИМЫЙ	НЕДВИГОМЫЙ
НЕХРАНИМЫЙ	НЕЗАЗОРИМЫЙ	НЕДОСТИГОМЫЙ
БОГОХРАНИМЫЙ	НЕРАЗОРИМЫЙ	МОГОМЫЙ
НЕУДОБЬПЛЪНИМЫЙ	СМОТРИМЫЙ	НЕКРАДОМЫЙ
НЕВМЪНИМЫЙ	НЕСМОТРИМЫЙ	НЕОКРАДОМЫЙ
НЕПРЕМЪНИМЫЙ	НЕИЗНУРИМЫЙ	НЕПОКРАДОМЫЙ
НЕИЗМЪНИМЫЙ	НЕГАСИМЫЙ	НЕИСКРАДОМЫЙ
ИМЕНИМЫЙ	НЕУТАСИМЫЙ	НЕУКРАДОМЫЙ
НЕУДОБООЦЪНИМЫЙ	КОПЪНОСИМЫЙ	САДОМЫЙ
МНИМЫЙ	ПРИНОСИМЫЙ	ВЪДОМЫЙ
НЕМНИМЫЙ	НЕУДОБОНОСИМЫЙ	НАВЪДОМЫЙ
МНОГОМНИМЫЙ	НЕПОНОСИМЫЙ	НЕВЪДОМЫЙ
САМОМНИМЫЙ	ДАРОНОСИМЫЙ	ВСЕВЪДОМЫЙ
НЕТЛЪННОМНИМЫЙ	СВЪТЛОДАРОНОСИМЫЙ	БЕЗВЪДОМЫЙ
ПРЕДИПОМНИМЫЙ	НЕУДОБЬНОСИМЫЙ	НЕИЗВЪДОМЫЙ
НЕЗЛОПОМНИМЫЙ	ИСКУСИМЫЙ	ДОВЪДОМЫЙ
ПРИСПОМОМНИМЫЙ	НЕИСКУСИМЫЙ	НЕДОВЪДОМЫЙ
НЕСОНИМЫЙ	НЕВОЗВРАТИМЫЙ	СВЪДОМЫЙ
НЕКЛОНИМЫЙ	НЕСВЪТИМЫЙ	НЕСВЪДОМЫЙ
НЕПРЕКЛОНИМЫЙ	НЕПОСЪТИМЫЙ	НЕУВЪДОМЫЙ
НЕПОКЛОНИМЫЙ	НЕКРОТИМЫЙ	НЕЪДОМЫЙ
ПЛОИМЫЙ	НЕУКРОТИМЫЙ	НЕИЗЪДОМЫЙ
РАСТРОИМЫЙ	НЕХОТИМЫЙ	НЕПРЕБРЕДОМЫЙ
НЕПОСТОИМЫЙ	[ОХОТИМЫЙ]	НЕРАССЪДОМЫЙ
НЕСОСТОИМЫЙ	ДОВОХОТИМЫЙ	ВЪДОМЫЙ
НЕПОТОПИМЫЙ	МНОГОВЕРТИМЫЙ	НЕВИДОМЫЙ
НЕТЕРПИМЫЙ	ВЪСТИМЫЙ	НЕПРЕИДОМЫЙ
НЕПРЕТЕРПИМЫЙ	НЕВМЪСТИМЫЙ	НЕЖИДОМЫЙ

НЕПРЪБРЪДОМЫЙ	НОВОПРИЗВАНЫЙ	ДЕРЖАНЫЙ
НЕБЛЮДОМЫЙ	САМОЗВАНЫЙ	НЕДЕРЖАНЫЙ
НЕВЯДОМЫЙ	СКОРОЗВАНЫЙ	НЕОДЕРЖАНЫЙ
НЕУВЯДОМЫЙ	ОПЕКИВАНЫЙ	ПОДЕРЖАНЫЙ
НЕЯДОМЫЙ	НАЛИВАНЫЙ	НЕТЯЖАНЫЙ
ПРЯДОМЫЙ	НЕПРИЖЕЛАБЛИВАНЫЙ	САМОСТЯЖАНЫЙ
ЛАКОМЫЙ	ОБЛИВАНЫЙ	СВЯТОСТЯЖАНЫЙ
ЗНАКОМЫЙ	ПОЛИВАНЫЙ	ОСОБЪСТЯЖАНЫЙ
НЕЗНАКОМЫЙ	ПЕРЕВАРИВАНЫЙ	НЕНАКАЗАНЫЙ
РЕКОМЫЙ	НЕПРИВАРИВАНЫЙ	НЕКАЗАНЫЙ
НАРЕКОМЫЙ	ПОДПАРИВАНЫЙ	НЕИСКАЗАНЫЙ
НЕПРЕРЕКОМЫЙ	РАСПАРИВАНЫЙ	РЪЗАНЫЙ
НЕИЗРЕКОМЫЙ	ОТВОРАЧИВАНЫЙ	ОБРЪЗАНЫЙ
НЕСЪКОМЫЙ	СЪЧИВАНЫЙ	НЕОБРЪЗАНЫЙ
НЕПРЕСЪКОМЫЙ	НЕТРЕВОВАНЫЙ	НИЗАНЫЙ
МНОГОСЪКОМЫЙ	НЕСШЕСТВОВАНЫЙ	НЕРАСТЕРЗАНЫЙ
НЕСЛЯКОМЫЙ	ОЗЕМСТВОВАНЫЙ	ВЯЗАНЫЙ
ВЕРХОЛОМЫЙ	НЕБЛАГОДАРСТВОВАНЫЙ	ПЕРЕВЯЗАНЫЙ
НЕПОСТИГНОМЫЙ	НЕКАЗАТЕЛЬСТВОВАНЫЙ	НЕВОЗВЯЗАНЫЙ
НЕПОВИНОМЫЙ	РАДОВАНЫЙ	НЕСВЯЗАНЫЙ
МУРОМЫЙ	НЕИСЛЪДОВАНЫЙ	САМОСТЯЗАНЫЙ
РУХОХРОМЫЙ	КОВАНЫЙ	НЕОПЛАКАНЫЙ
ПАСОМЫЙ	НЕПОДКОВАНЫЙ	МАКАНЫЙ
НЕПРИКОСОМЫЙ	НЕТОЛКОВАНЫЙ	НАСТРЪКАНЫЙ
НЕПОТРАСОМЫЙ	НЕИСТОЛКОВАНЫЙ	ОКАНЫЙ
НЕОБРЪТОМЫЙ	НЕСКОВАНЫЙ	СКАНЫЙ
ПИТОМЫЙ	НЕПОЖАЛОВАНЫЙ	ПЛЕСКАНЫЙ
НЕПИТОМЫЙ	НЕИМЕНОВАНЫЙ	НЕСКАНЫЙ
КРОТОМЫЙ	НЕИМЕНОВАНЫЙ	НЕИЗИСКАНЫЙ
ЪСТОМЫЙ	КРОНОВАНЫЙ	МОРСКАНЫЙ
РАВНОЧТОМЫЙ	НЕОСНОВАНЫЙ	СМОРСКАНЫЙ
НЕУЧТОМЫЙ	ОПОВАНЫЙ	СМРЪСКАНЫЙ
ПЫТОМЫЙ	ПОДПАРОВАНЫЙ	НЕТКАНЫЙ
ЛЮТОМЫЙ	НЕЛИТРОВАНЫЙ	МЪШКАНЫЙ
ПАХОМЫЙ	НАРОЧИТОВАНЫЙ	ДЪЛАНЫЙ
РУХОМЫЙ	НЕИЗГОТОВАНЫЙ	НЕЗЕМЛЕДЪЛАНЫЙ
НЕРУХОМЫЙ	СВЯТОВАНЫЙ	НЕДЪЛАНЫЙ
БЕСКОРМЫЙ	РВАНЫЙ	ПРЕЖДЪЛАНЫЙ
ОСМЫЙ	ВЫЛАГАНЫЙ	НЕВОЗДЪЛАНЫЙ
ОПЛОСМЫЙ	ПЕГАНЫЙ	НЕРУКОДЪЛАНЫЙ
ВЫСОКОУМЫЙ	ОБЖИГАНЫЙ	ПЛИНФОДЪЛАНЫЙ
ЗЛОУМЫЙ	НЕОБЖИГАНЫЙ	НЕОТДЪЛАНЫЙ
ПРОСТОУМЫЙ	ОЖИГАНЫЙ	ПРЕЖЕГЛАГОЛАНЫЙ
СВДЪМЫЙ	ОБОЛГАНЫЙ	НЕГЛАГОЛАНЫЙ
ОБЕЛЬМЫЙ	ПОГАНЫЙ	НЕИЗГЛАГОЛАНЫЙ
НЕВЪСКОЛЪБАНЫЙ	РАСТОРГАНЫЙ	ИНОГЛАГОЛАНЫЙ
ЗОБАНЫЙ	НЕОПРАВДАНЫЙ	СЛАНЫЙ
НЕПОЗЫБАНЫЙ	МЕДВЕДАНЫЙ	НОВОПРИСЛАНЫЙ
НЕПРЕПЛАВАНЫЙ	НЕИСПОВЪДАНЫЙ	БУЛАНЫЙ
НЕРАЗМЕЖЕВАНЫЙ	МОЖДАНЫЙ1	НОВОПОИМАНЫЙ
ПРЕОКАЛЕВАНЫЙ	МОЖДАНЫЙ2	ЛОМАНЫЙ
МОЛЕВАНЫЙ	ЗДАНЫЙ	РУХМАНЫЙ
ПОДЧЕРНЕВАНЫЙ	НЕЗДАНЫЙ	НЕВЫМАНЫЙ
НЕВОЕВАНЫЙ	ПЕРВОЗДАНЫЙ	ЗНАМЕНАНЫЙ
НЕУВРАЧЕВАНЫЙ	НЕСОЗДАНЫЙ	НЕЗНАМЕНАНЫЙ
ОБЩЕВАНЫЙ	НЕВИДАНЫЙ	КРЕСТОЗНАМЕНАНЫЙ
НАКИЩЕВАНЫЙ	ПРИДАНЫЙ	НЕЗНАНЫЙ
НЕПШЧЕВАНЫЙ	ПРОДАНЫЙ	НЕПОЗНАНЫЙ
ЖВАНЫЙ	[СНЪЖАНЫЙ]	НЕТРЕПАНЫЙ
ЗВАНЫЙ	КОЖАНЫЙ	НЕЩИПАНЫЙ
НАЗВАНЫЙ	РОЖАНЫЙ1	КОПАНЫЙ
НЕЗВАНЫЙ	РОЖАНЫЙ2	НЕОКОПАНЫЙ

НЕИСКОПАНЫЙ	ПЛАЧАНЫЙ	НЕХЛЪБНЫЙ
РАССЫПАНЫЙ	ВЕРЕВЧАНЫЙ	МАЛОХЛЪБНЫЙ
РАНЫЙ	ЖИЧАНЫЙ	ОДНОХЛЪБНЫЙ
БРАНЫЙ1	КУМИРИЧАНЫЙ	БЕСХЛЪБНЫЙ
БРАНЫЙ2	ПОЗЕМЧАНЫЙ	ГОНЕБНЫЙ
ПРИБРАНЫЙ	ДЫМЧАНЫЙ	ИЗГРЕБНЫЙ
НОВОБРАНЫЙ	НЕВЪНЧАНЫЙ	СВНОГРЕБНЫЙ
ВРАНЫЙ1	НЕКОНЧАНЫЙ	НАДПОГРЕБНЫЙ
ВРАНЫЙ2	СКОНЧАНЫЙ	ВЕРЕБНЫЙ
ДРАНЫЙ	НЕСКОНЧАНЫЙ	НЕТРЕБНЫЙ
НЕРАЗДРАНЫЙ	ГОРНЧАНЫЙ	ПРЕТРЪБНЫЙ
НОВОДРАНЫЙ	ОПОЧАНЫЙ	НЕПРЕТРЪБНЫЙ
СВИРАНЫЙ	СЪРЧАНЫЙ	МНОГОПРЕТРЕБНЫЙ
ОСКРАНЫЙ	ПЪСЧАНЫЙ	ПОТРЪБНЫЙ
ОРАНЫЙ	ВЕТЧАНЫЙ	НЕПОТРЕБНЫЙ
НЕОРАНЫЙ	СВИТЧАНЫЙ	ДОБРЪПОТРЕБНЫЙ
ПРИТРАНЫЙ	ЛЫЧАНЫЙ	БЛАГОПОТРЕБНЫЙ
ПРИСТРАНЫЙ1	ВЯЧАНЫЙ	МНОГОПОТРЕБНЫЙ
ПРИСТРАНЫЙ2	ВЪКШАНЫЙ	НУЖНОПОТРЕБНЫЙ
МУРАНЫЙ	МШАНЫЙ	БЕСПОТРЕБНЫЙ
НЕЗАТЕСАНЫЙ	ВЕРШАНЫЙ	БАСЕБНЫЙ
НЕТЕСАНЫЙ	ИРШАНЫЙ	ПАСЕБНЫЙ
НЕОТЕСАНЫЙ	ВЕТШАНЫЙ	ЛЪСЕБНЫЙ
НЕРАСЧЕСАНЫЙ	ПОВЪТШАНЫЙ	ГОСТЕБНЫЙ
ПИСАНЫЙ	РУШАНЫЙ1	ПЛАЧЕБНЫЙ
ЛЖЕНАПИСАНЫЙ	РУШАНЫЙ2	ВРАЧЕБНЫЙ
НЕНАПИСАНЫЙ	ОЛЬШАНЫЙ	ЛЪЧЕБНЫЙ
НЕВПИСАНЫЙ	НЕОБЪЩАНЫЙ	БЕЗЛЪЧЕБНЫЙ
ЛЖЕПИСАНЫЙ	ПОЛУЕДВАБНЫЙ	НЕУДЪЛЪЧЕБНЫЙ
НЕПИСАНЫЙ	ЖАВНЫЙ	НЕУДОБЪЛЪЧЕБНЫЙ
НОВОПИСАНЫЙ	ОСКЛАБНЫЙ	СЪЧЕБНЫЙ
НЕОПИСАНЫЙ	ОСЛАБНЫЙ	АЛЧЕБНЫЙ
РУКОПИСАНЫЙ	НЕОСЛАБНЫЙ	ЛУЧЕБНЫЙ
НЕРУКОПИСАНЫЙ	СВРАБНЫЙ	ЛЪШЕБНЫЙ
СЪННОПИСАНЫЙ	ПЛОТОРАБНЫЙ	ВОЛШЕБНЫЙ
НЕИСПИСАНЫЙ	ЗАХАБНЫЙ	КОШЕБНЫЙ
КАТИХИСАНЫЙ	ПОХАБНЫЙ	НОШЕБНЫЙ
ДОБРОСАНЫЙ	ВАДЕБНЫЙ	НАГИБНЫЙ
НЕПСАНЫЙ	СВАДЕБНЫЙ	СТИБНЫЙ
НЕОПСАНЫЙ	САДЕБНЫЙ	ПОДХИБНЫЙ
БЛАГОПОЯСАНЫЙ	ЪДЕБНЫЙ	НАДОЛБНЫЙ
РАСПОЯСАНЫЙ	ВРАЖДЕБНЫЙ	ВОБНЫЙ
КАТАНЫЙ	СЕЛИДЕБНЫЙ	СТОВНЫЙ
НЕКАТАНЫЙ	ГУДЕБНЫЙ	НАДОВНЫЙ
НЕТОПТАНЫЙ	СЛЮДЕБНЫЙ	НЕНАДОВНЫЙ
ПЛАСТАНЫЙ	ВАЖЕБНЫЙ	ЪДОВНЫЙ
НЕВЕРСТАНЫЙ	ВРАЖЕБНЫЙ	БЕЗДОВНЫЙ
НОВОВЕРСТАНЫЙ	СЛУЖЕБНЫЙ	СЕЛИДОВНЫЙ
СКУТАНЫЙ	МНОГОСЛУЖЕБНЫЙ	ПОДОВНЫЙ
ОТКУТАНЫЙ	ИДОЛОСЛУЖЕБНЫЙ	ЗМИПОДОВНЫЙ
СМЕЧТАНЫЙ	КУМИРОСЛУЖЕБНЫЙ	НЕПОДОВНЫЙ
КРАЕПЫТАНЫЙ	БЪСОСЛУЖЕБНЫЙ	ПРЕПОДОВНЫЙ
НЕПЫТАНЫЙ	ЕДИНОСОСЛУЖЕБНЫЙ	НЕПРЕПОДОВНЫЙ
ЛЮБОПЫТАНЫЙ	ДРУЖЕБНЫЙ	ВСЕПРЕПОДОВНЫЙ
НЕЛЮБОПЫТАНЫЙ	ПОТЯЖЕБНЫЙ	ПАСТЫРЕПОДОВНЫЙ
НЕРАСПЫТАНЫЙ	ВЯЗЕБНЫЙ	ЖИВОПОДОВНЫЙ
НЕИСПЫТАНЫЙ	ВЕЛЕБНЫЙ	АНГЕЛОПОДОВНЫЙ
ПАХАНЫЙ	НОВОСЕЛЕБНЫЙ	ПРИСНОПОДОВНЫЙ
НЕПАХАНЫЙ	МНОГОЦЪЛЕБНЫЙ	ДОБРОПОДОВНЫЙ
НОВОРАСПАХАНЫЙ	МОЛЕБНЫЙ	ЗВЪРОПОДОВНЫЙ
ОПИХАНЫЙ	МНОГОМОЛЕБНЫЙ	НЕБЕСОПОДОВНЫЙ
ОТОРХАНЫЙ	СВЯТОМОЛЕБНЫЙ	ЗЛАТОПОДОВНЫЙ

СВЯТОПОДОБНЫЙ	СЕДМОГУБНЫЙ	КУМИРОЛЮБНЫЙ
МУХОПОДОБНЫЙ	ДВОЕСУГУБНЫЙ	КРАСОЛЮБНЫЙ
СДОБНЫЙ	МНОГОСУГУБНЫЙ	ЗЛАТОЛЮБНЫЙ
НЕУДОБНЫЙ	ДУБНЫЙ	РАТОЛЮБНЫЙ
ЗОВНЫЙ	ЗАДУБНЫЙ	БРАТОЛЮБНЫЙ
СКОВНЫЙ	ПОДДУБНЫЙ	ПЛОТОЛЮБНЫЙ
ЛОВНЫЙ	ЗУБНЫЙ	СЛАСТОЛЮБНЫЙ
ЖАЛОБНЫЙ	РЫБОЗУБНЫЙ	ГРЪХОЛЮБНЫЙ
ЖЕЛОБНЫЙ	ОДНОЗУБНЫЙ	ЗАБАВНЫЙ
ЗЛОБНЫЙ	КУБНЫЙ	ПРИБАВНЫЙ
НЕЗЛОБНЫЙ	НАКУБНЫЙ	ОБАВНЫЙ
ВСЕЗЛОБНЫЙ	ГЛУБНЫЙ	НЕОБАВНЫЙ
БЕЗЗЛОБНЫЙ	ГОЛУБНЫЙ	НЕВДАВНЫЙ
НАЧАЛОЗЛОБНЫЙ	ПОЛУБНЫЙ	НЕДАВНЫЙ
САМОЗЛОБНЫЙ	ОБРУБНЫЙ	ЖИВОДАВНЫЙ
ПЕСТРОЗЛОБНЫЙ	ГРУБНЫЙ	ЗАИМОДАВНЫЙ
НЕИСКУСОЗЛОБНЫЙ	ДВОЕРУБНЫЙ	ВИНОПРОДАВНЫЙ
НЕНАВИСТОЗЛОБНЫЙ	НИШЕРУБНЫЙ	РОСОДАВНЫЙ
ПАМЯТОЗЛОБНЫЙ	РАЗРУБНЫЙ	СВЪТОДАВНЫЙ
НЕПАМЯТОЗЛОБНЫЙ	ПРИРУБНЫЙ	ДЕРЖАВНЫЙ
НАДОЛОбный	ДРОВОРУБНЫЙ	ВСЕДЕРЖАВНЫЙ
ЗНОБНЫЙ	ПОРУБНЫЙ1	ВЕЛИКОДЕРЖАВНЫЙ
ОЗНОБНЫЙ	ПОРУБНЫЙ2	ВЫСОКОДЕРЖАВНЫЙ
РУКОЗНОБНЫЙ	ЗАТРУБНЫЙ	САМОДЕРЖАВНЫЙ
КОНОБНЫЙ	ОТРУБНЫЙ	СЛАНОДЕРЖАВНЫЙ
ГРОБНЫЙ	(НЕПОГЫБНЫЙ)	ПРАВЕДНОДЕРЖАВНЫЙ
НАГРОБНЫЙ	НЕЗЫБНЫЙ	БЛАГОЧЕСТНОДЕРЖАВНЫЙ
НАДГРОБНЫЙ	НЕПОЗЫБНЫЙ	СКИПЕТРОДЕРЖАВНЫЙ
ОТГРОБНЫЙ	РЫБНЫЙ	ВЛАСТОДЕРЖАВНЫЙ
ДРОБНЫЙ1	БЕЗРЫБНЫЙ	ЛАСКАВНЫЙ
ДРОБНЫЙ2	МНОГОРЫБНЫЙ	ЛУКАВНЫЙ
БЛАГОУТРОБНЫЙ	ВАДЪБНЫЙ	ПРЕЛУКАВНЫЙ
МНОГОБЛАГОУТРОБНЫЙ	ЛЮБНЫЙ	РУКАВНЫЙ
ЕДИНОУТРОБНЫЙ	ДРУЖЕЛЮБНЫЙ	ЗАРУКАВНЫЙ
БЛАГОЖУТРОБНЫЙ	КУШЕЛЮБНЫЙ	ПОДРУКАВНЫЙ
НАСОБНЫЙ	ПУСТЫНЕЛЮБНЫЙ	БЕЗРУКАВНЫЙ
СВОЕСОБНЫЙ	ДОБРОПРЕЛЮБНЫЙ	ГЛАВНЫЙ
МЕЖСОБНЫЙ	ОТЦЕЛЮБНЫЙ	ДВОЕГЛАВНЫЙ
ОСОБНЫЙ	НИЩЕЛЮБНЫЙ	БЕЗГЛАВНЫЙ
КУПНОСОБНЫЙ	ИЗЛЮБНЫЙ	ОГЛАВНЫЙ
ПОСОБНЫЙ	ЛЮБОЛЮБНЫЙ	ДВОГЛАВНЫЙ
НЕПОСОБНЫЙ	СЛАВОЛЮБНЫЙ	МНОГОГЛАВНЫЙ
МЕЖДУСОБНЫЙ	НЕСЛАВОЛЮБНЫЙ	ВЕЛИКОГЛАВНЫЙ
МЕЖЕУСОБНЫЙ	ПИВОЛЮБНЫЙ	СЕДМОГЛАВНЫЙ
МЕЖУСОБНЫЙ	НОВОЛЮБНЫЙ	ЕДИНОГЛАВНЫЙ
МЕЖИУСОБНЫЙ	БЛАГОЛЮБНЫЙ	ПОГЛАВНЫЙ
МЕЖДОУСОБНЫЙ	БОГОЛЮБНЫЙ	ЗЛАТОГЛАВНЫЙ
МЕЖУУСОБНЫЙ	МНОГОЛЮБНЫЙ	ЗАПЛАВНЫЙ
СЕЛИТОВНЫЙ	ДРУГОЛЮБНЫЙ	ПОДПЛАВНЫЙ
СКАРБНЫЙ	НЕДРУГОЛЮБНЫЙ	РУДОПЛАВНЫЙ
ВЕРБНЫЙ	МУДРОДРУГОЛЮБНЫЙ	ПРОПЛАВНЫЙ
СКЕРБНЫЙ	ПРАВДОЛЮБНЫЙ	СЛАВНЫЙ
СКОРБНЫЙ	НЕЧЕЛОВЪКОЛЮБНЫЙ	ВЕЛЕСЛАВНЫЙ
ПРИСКОРБНЫЙ	МОТЫЛОЛЮБНЫЙ	НЕСЛАВНЫЙ
ОСКОРБНЫЙ	САМОЛЮБНЫЙ	ПРЕСЛАВНЫЙ
БЕССКОРБНЫЙ	ПРАЗДНОЛЮБНЫЙ	ВСЕСЛАВНЫЙ
ПАГУБНЫЙ	ПРЕМУДРСТВЕНОЛЮБНЫЙ	НЕМОЛЧЕСЛАВНЫЙ
ВСЕПАГУБНЫЙ	ВИНОЛЮБНЫЙ	НЕЩЕСЛАВНЫЙ
ДУШЕПАГУБНЫЙ	НЕТЛЪННОЛЮБНЫЙ	ЛЮБОСЛАВНЫЙ
БЕСПАГУБНЫЙ	НЕСРЕБРОЛЮБНЫЙ	ПРАВОСЛАВНЫЙ
ДУШЕГУБНЫЙ	МУДРОЛЮБНЫЙ	ВСЕПРАВОСЛАВНЫЙ
ДВОГУБНЫЙ	МИРОЛЮБНЫЙ	ПРЕБОГОСЛАВНЫЙ

МНОГОСЛАВНЫЙ	НЕСОСТАВНЫЙ	НАШЕВНЫЙ
ВЕЛИКОСЛАВНЫЙ	ВСЕСОСТАВНЫЙ	ЛЪШЕВНЫЙ
ВЫСОКОСЛАВНЫЙ	НОВОСОСТАВНЫЙ	ЛИШЕВНЫЙ
ЗЛОСЛАВНЫЙ	БЛАГОСОСТАВНЫЙ	ВОШЕВНЫЙ
РАВНОСЛАВНЫЙ	МНОГОСОСТАВНЫЙ	ПОДОШЕВНЫЙ
ИНОСЛАВНЫЙ	САМОСОСТАВНЫЙ	КОШЕВНЫЙ1
ЕДИНОСЛАВНЫЙ	ЕДИНОСОСТАВНЫЙ	КОШЕВНЫЙ2
ОДИНОСЛАВНЫЙ	ВКУПОСОСТАВНЫЙ	ПОШЕВНЫЙ
ПЪСНОСЛАВНЫЙ	ДОБРОСОСТАВНЫЙ	ДУШЕВНЫЙ
ПАУЧНОСЛАВНЫЙ	РАСОСТАВНЫЙ	ВСЕДУШЕВНЫЙ
ПУСТОШНОСЛАВНЫЙ	НЕССТАВНЫЙ	СЛАДКОДУШЕВНЫЙ
ДОБРОСЛАВНЫЙ	ПРЕЖЕУСТАВНЫЙ	ВЕЛИКОДУШЕВНЫЙ
ДОСТОСЛАВНЫЙ	НЕУСТАВНЫЙ	КРЪПКОДУШЕВНЫЙ
ПРОСТОСЛАВНЫЙ	НОВОУСТАВНЫЙ	РАВНОДУШЕВНЫЙ
БЕССЛАВНЫЙ	ПОЛУУСТАВНЫЙ	ЕДИНОДУШЕВНЫЙ
КАНАВНЫЙ	ОТМЕЖЕВНЫЙ	СДУШЕВНЫЙ
РАВНЫЙ	ЛЖЕВНЫЙ	НЕЗЛОБИВНЫЙ
ДУБРАВНЫЙ	КОЖЕВНЫЙ	ДИВНЫЙ
ЗДРАВНЫЙ	НОЖЕВНЫЙ	НЕДИВНЫЙ
ЗАЗДРАВНЫЙ	КАЛЕВНЫЙ	ПРЕДИВНЫЙ
НЕРАВНЫЙ	МЕЛЕВНЫЙ	НЕИЖДИВНЫЙ
НРАВНЫЙ	ПОЛЕВНЫЙ	ПРИДИВНЫЙ
ПОДОБОНРАВНЫЙ	ПЛЪВНЫЙ	СВЪТОДИВНЫЙ
БЛАГОНРАВНЫЙ	ГНЪВНЫЙ	ДОСТОДИВНЫЙ
ЖЕСТОКОНРАВНЫЙ	БЕЗГНЪВНЫЙ	ПРЯДИВНЫЙ
ЗЛОНРАВНЫЙ	ОСТРОГНЪВНЫЙ	ЖИВНЫЙ
ПРЯМОНРАВНЫЙ	НАДНЕВНЫЙ	ЗАЖИВНЫЙ
ЕДИНОНРАВНЫЙ	КАТАДНЕВНЫЙ	ПРОЖИВНЫЙ
ДОБРОНРАВНЫЙ	СЕДНЕВНЫЙ	СЛУЖИВНЫЙ
ЕДИНОРАВНЫЙ	ВСЕДНЕВНЫЙ	ДОЛГОТЕРПЪЛИВНЫЙ
КУПНОРАВНЫЙ	ПОВСЕДНЕВНЫЙ	СМОТРЕЛИВНЫЙ
ПРАВНЫЙ	ПОЛДНЕВНЫЙ	ВОДОВЗЛИВНЫЙ
ПРИПРАВНЫЙ	МНОГОДНЕВНЫЙ	МЛИВНЫЙ
ОПРАВНЫЙ	ПОДНЕВНЫЙ	ОЛИВНЫЙ
ДОПРАВНЫЙ	СКОРОДНЕВНЫЙ	ВОДОЛИВНЫЙ
САМОПРАВНЫЙ	ПОЛУДНЕВНЫЙ	ПРОЗОРИВНЫЙ
КУПНОПРАВНЫЙ	ВСЯДНЕВНЫЙ	СЛИВНЫЙ
КОСТОПРАВНЫЙ	ГНОЕВНЫЙ	НИВНЫЙ
РАСПРАВНЫЙ	НЕДОПЪВНЫЙ	ПЪСНИВНЫЙ
ИСПРАВНЫЙ	КРАСНОПЪВНЫЙ	КРАПИВНЫЙ
НЕИСПРАВНЫЙ	КРАСОПЪВНЫЙ	СВЪТЛОКРАПИВНЫЙ
НОВОИСПРАВНЫЙ	РАСПЪВНЫЙ	НЕПИВНЫЙ
НОВОСПРАВНЫЙ	РЕВНЫЙ	КРОВОПИВНЫЙ
САМОУПРАВНЫЙ	АЛТАРЕВНЫЙ	КРОПИВНЫЙ
ЗАТРАВНЫЙ	ДРЕВНЫЙ	ГРИВНЫЙ
ОТРАВНЫЙ	МНОГОДРЕВНЫЙ	ПОСИВНЫЙ
МЪЛКОТРАВНЫЙ	ВЕРЕВНЫЙ	НЕПОСИВНЫЙ
ПОТРАВНЫЙ	ДЕРЕВНЫЙ	ПОДАТИВНЫЙ
ПРОТРАВНЫЙ	ОДНОДЕРЕВНЫЙ	ПЕРЕСПЕКТИВНЫЙ
БЕСТРАВНЫЙ	НЕРЕВНЫЙ	РЪСНОТИВНЫЙ
ИСТРАВНЫЙ	ПОДЧЕРЕВНЫЙ	ПРОТИВНЫЙ
МУРАВНЫЙ	ПОЧЕРЕВНЫЙ	НЕПРОТИВНЫЙ
ЗАСТАВНЫЙ1	ПОДЧРЪВНЫЙ	БОГОПРОТИВНЫЙ
ЗАСТАВНЫЙ2	СЪВНЫЙ	ЗАКОНОПРОТИВНЫЙ
НЕСТАВНЫЙ1	ЗАСЪВНЫЙ	НЕСОПРОТИВНЫЙ
НЕСТАВНЫЙ2	ПЛАЧЕВНЫЙ	НОВОСОПРОТИВНЫЙ
ОСТАВНЫЙ	ЛЮБОПЛАЧЕВНЫЙ	БЕСПРОТИВНЫЙ
ПОСТАВНЫЙ	МНОГОПЛАЧЕВНЫЙ	ВОСПРОТИВНЫЙ
ЗАПОСТАВНЫЙ	ВРАЧЕВНЫЙ	НЕСУПРОТИВНЫЙ
НЕПОСТАВНЫЙ	РЪЧЕВНЫЙ	НЕЧЕСТИВНЫЙ
БЕСПОСТАВНЫЙ	СМРЪЧЕВНЫЙ	БЛАГОЧЕСТИВНЫЙ
ЛЖЕСОСТАВНЫЙ	КОЧЕВНЫЙ	[НЕИСТИВНЫЙ]

МИЛОСТИВНЫЙ	ПОДМОСКОВНЫЙ	ЛОМОВНЫЙ
НЕМИЛОСТИВНЫЙ	РЕТКОВНЫЙ	ПОДЫМОВНЫЙ
ВСЕМИЛОСТИВНЫЙ	БУКОВНЫЙ	САНОВНЫЙ
БЕЗМИЛОСТИВНЫЙ	АЗБУКОВНЫЙ	МЪНОВНЫЙ
ЛЪНОСТИВНЫЙ	БЕЗБУКОВНЫЙ	ВЫМЪНОВНЫЙ
ЛЪСТИВНЫЙ	ЛУКОВНЫЙ	СЪНОВНЫЙ1
ПРИЯТИВНЫЙ	[РЕДЬКОВНЫЙ]	СЪНОВНЫЙ2
МЯТИВНЫЙ	КЛЮКОВНЫЙ	ГРЕЗНОВНЫЙ
ВЕЛЕРЪЧИВНЫЙ	СКАЛОВНЫЙ	ВИНОВНЫЙ
НЕПОЧИВНЫЙ	ДЪЛОВНЫЙ	ВСЕВИНОВНЫЙ
ОПОЧИВНЫЙ	ЗВЪРЕЛОВНЫЙ	ЕДИНОВИНОВНЫЙ
ВОДОТОЧИВНЫЙ	РЫБОЛОВНЫЙ	НЕМИНОВНЫЙ
ПРИШИВНЫЙ	ВОЛОВНЫЙ	НЕЧИНОВНЫЙ
МОЛВНЫЙ	НАГОЛОВНЫЙ	СЛОНОВНЫЙ
БЕЗМОЛВНЫЙ	ПОДГОЛОВНЫЙ	ЖЕРНОВНЫЙ
КРАСНОМОЛВНЫЙ	БЕЗГОЛОВНЫЙ	ПОДЖЕРНОВНЫЙ
ЗАБОВНЫЙ	ПОГОЛОВНЫЙ	ОСНОВНЫЙ
РАБОВНЫЙ	НЕДОЛОВНЫЙ	НЕПРИКОСНОВНЫЙ
ДУБОВНЫЙ	САМОЛОВНЫЙ	РУНОВНЫЙ
БЕСПОЛУБОВНЫЙ	ПОЛОВНЫЙ	РОВНЫЙ1
ЛЮБОВНЫЙ	ИСПОЛОВНЫЙ	РОВНЫЙ2
НЕЛЮБОВНЫЙ	ЛЖЕСЛОВНЫЙ	ГАРОВНЫЙ
ВСЕЛЮБОВНЫЙ	ДВОЕСЛОВНЫЙ	ДАРОВНЫЙ
ИЗЛЮБОВНЫЙ	СЛAVОСЛОВНЫЙ	ЛЮБОДАРОВНЫЙ
ПОЛЮБОВНЫЙ	ПРАВОСЛОВНЫЙ	ЖИВОДАРОВНЫЙ
МИРОЛЮБОВНЫЙ	ЕСТЕСТВОСЛОВНЫЙ	МНОГОДАРОВНЫЙ
ВОЛХВОВНЫЙ	БЛАГОСЛОВНЫЙ	ЗАРОВНЫЙ
КРУТОВНЫЙ	НЕБЛАГОСЛОВНЫЙ	ОЧАРОВНЫЙ
АДОВНЫЙ	БОГОСЛОВНЫЙ	БОБРОВНЫЙ
ГРАДОВНЫЙ1	МНОГОСЛОВНЫЙ	ДУБРОВНЫЙ
ГРАДОВНЫЙ2	ЗВЪЗДОСЛОВНЫЙ	НАДРОВНЫЙ
САДОВНЫЙ	РОДОСЛОВНЫЙ	ЗВЪРОВНЫЙ
БЪДОВНЫЙ	НАРОДОСЛОВНЫЙ	НЕРОВНЫЙ
ЛЕДОВНЫЙ	НЕРОДОСЛОВНЫЙ	ЖИРОВНЫЙ
МЕДОВНЫЙ	БЛЯДОСЛОВНЫЙ	МИРОВНЫЙ
ПЕРЕДОВНЫЙ	ОБРАЗОСЛОВНЫЙ	ПИРОВНЫЙ
ЪЗДОВНЫЙ	ПРЕКОСЛОВНЫЙ	КРОВНЫЙ1
[ВИДОВНЫЙ]	НЕПРЕКОСЛОВНЫЙ	КРОВНЫЙ2
НЕВИДОВНЫЙ	КРЪПКОСЛОВНЫЙ	ЗАКРОВНЫЙ
САМОНЕВИДОВНЫЙ	КРАТКОСЛОВНЫЙ	НАКРОВНЫЙ
СВИДОВНЫЙ	МАЛОСЛОВНЫЙ	ДВОЕКРОВНЫЙ
ГОДОВНЫЙ	НАЧАЛОСЛОВНЫЙ	ПЯТИКРОВНЫЙ
ГОДОВНЫЙ	ЗЛОСЛОВНЫЙ	ДВОКРОВНЫЙ
ПЛОДОВНЫЙ	ПРАЗДНОСЛОВНЫЙ	МНОГОКРОВНЫЙ
РОДОВНЫЙ	ОДНОСЛОВНЫЙ	ЕДИНОКРОВНЫЙ1
РЯДОВНЫЙ	НЕОДНОСЛОВНЫЙ	ЕДИНОКРОВНЫЙ2
РЪЗОВНЫЙ	ОБРАЗНОСЛОВНЫЙ	ПОКРОВНЫЙ
ПОДНИЗОВНЫЙ	ВИНОСЛОВНЫЙ	НЕПОКРОВНЫЙ
ПОНИЗОВНЫЙ	СКВЕРНОСЛОВНЫЙ	БЕСПОКРОВНЫЙ
ПРИЗОВНЫЙ	БАСНОСЛОВНЫЙ	СКРОВНЫЙ1
ПОТАКОВНЫЙ	ПЪСНОСЛОВНЫЙ	СКРОВНЫЙ2
ПОДКОВНЫЙ	ПУСТОШНОСЛОВНЫЙ	БЕСКРОВНЫЙ1
РОДКОВНЫЙ	НЕХИТРОСЛОВНЫЙ	БЕСКРОВНЫЙ2
[НЕКОВНЫЙ]	ПЕСТРОСЛОВНЫЙ	БОРОВНЫЙ
ПОЛКОВНЫЙ	ЗЛАТОСЛОВНЫЙ	ЗДОРОВНЫЙ
СМОКОВНЫЙ	ПУСТОСЛОВНЫЙ	КОРОВНЫЙ
ДРЕВЛЕЦЕРКОВНЫЙ	СВЯТОСЛОВНЫЙ	СКОРОВНЫЙ
ВСЕЦЕРКОВНЫЙ	БЕССЛОВНЫЙ	ПОРОВНЫЙ
ПРИСНОЦЕРКОВНЫЙ	МОВНЫЙ	ЗАОСТРОВНЫЙ
МОРКОВНЫЙ	ЗИМОВНЫЙ	ЗАСОВНЫЙ
ЛАСКОВНЫЙ	ДОМОВНЫЙ	ВЛАСОВНЫЙ
РАСКОВНЫЙ	БЕЗДОМОВНЫЙ	ГЛАСОВНЫЙ



ОРГАНОГЛАСОВНЫЙ	НЕЯВНЫЙ	ПРОКРАДНЫЙ
ПОЛУГЛАСОВНЫЙ	НЕОБЪЯВНЫЙ	СКРАДНЫЙ
КЛАСОВНЫЙ	ПОЖЕГНЫЙ	СМРАДНЫЙ
ПРАСОВНЫЙ	МОЗГНЫЙ	МНОГОСМРАДНЫЙ
БЪСОВНЫЙ	ОКРУГНЫЙ	ЗЛОСМРАДНЫЙ
ЗЛОВЪСОВНЫЙ	ЛИВАДНЫЙ	ЗЛОРАДНЫЙ
ПОЛЪСОВНЫЙ	ГАДНЫЙ	СВЪТОРАДНЫЙ
ПЕРЕСОВНЫЙ	ЖАДНЫЙ1	ЛИХОРАДНЫЙ
ЖАТОВНЫЙ	ЖАДНЫЙ2	ОТРАДНЫЙ
СВЪТОВНЫЙ	КАДНЫЙ	НЕСТРАДНЫЙ
ЛЪТОВНЫЙ	ЛАДНЫЙ	ЛЮБОСТРАДНЫЙ
КЛЕТОВНЫЙ	ГЛАДНЫЙ	НЕСПОСТРАДНЫЙ
СЪТОВНЫЙ	НЕГЛАДНЫЙ	НАСАДНЫЙ
СЕЛИТОВНЫЙ	НЕЛАДНЫЙ	ПОДСАДНЫЙ
МОЛИТОВНЫЙ	КЛАДНЫЙ	ИСАДНЫЙ
ЖНИТОВНЫЙ	ПОДЗАКЛАДНЫЙ	НОВОИСАДНЫЙ
ПИТОВНЫЙ	НАКЛАДНЫЙ	ПРИСАДНЫЙ
ВИНТОВНЫЙ	НОВОНАКЛАДНЫЙ	НОВОПРИСАДНЫЙ
БУНТОВНЫЙ	ОБКЛАДНЫЙ	ОСАДНЫЙ
ПОЛУКАРТОВНЫЙ	ЗАВКЛАДНЫЙ	ДОСАДНЫЙ
СЛАСТОВНЫЙ	НЕПРЕКЛАДНЫЙ	МЛАДОСАДНЫЙ
ПАСТОВНЫЙ	ПРИКЛАДНЫЙ	ПОСАДНЫЙ
ЪСТОВНЫЙ	НЕПРИКЛАДНЫЙ	ОКОЛОПОСАДНЫЙ
КРЕСТОВНЫЙ	БЕСПРИКЛАДНЫЙ	РАССАДНЫЙ
НЕВЕЩЕСТОВНЫЙ	ОКЛАДНЫЙ	НЕЧАДНЫЙ
ИСТОВНЫЙ	НЕОКЛАДНЫЙ	ЛЮБОЧАДНЫЙ
НЕИСТОВНЫЙ	ПОКЛАДНЫЙ	ПЕРВОЧАДНЫЙ
ЖЕНОНЕИСТОВНЫЙ	ПРОКЛАДНЫЙ	МНОГОЧАДНЫЙ
САМОДЪИСТОВНЫЙ	ЛИШЕСКЛАДНЫЙ	ДОМОЧАДНЫЙ
МОСТОВНЫЙ	ВОСКЛАДНЫЙ	ЕДИНОЧАДНЫЙ
ПЕРСТОВНЫЙ	РАВНОСКЛАДНЫЙ	БЕСЧАДНЫЙ
КОРЫСТОВНЫЙ	ОТКЛАДНЫЙ	БЕЗЛОШАДНЫЙ
МЕЧТОВНЫЙ	ПРОХЛАДНЫЙ	НЕЩАДНЫЙ
КОШТОВНЫЙ	СНАДНЫЙ	НЕПОЩАДНЫЙ
КЛЯТОВНЫЙ	ПАДНЫЙ	ЕДНЫЙ
ГРЪХОВНЫЙ	ЗАПАДНЫЙ1	БЪДНЫЙ
МНОГОГРЪХОВНЫЙ	ЗАПАДНЫЙ2	ПРЕБЪДНЫЙ
МНОГОСТИХОВНЫЙ	ЛАМПАДНЫЙ	БЕЗБЪДНЫЙ
ВОЛХОВНЫЙ	ГРЪХОПАДНЫЙ	НЕБЕЗБЪДНЫЙ
ВЕРХОВНЫЙ	РАДНЫЙ	ПРИВЪДНЫЙ
ПЕРВОВЕРХОВНЫЙ	БОГАРАДНЫЙ	МНОГОВЪДНЫЙ
ПАСХОВНЫЙ	НАРАДНЫЙ	ПОБЪДНЫЙ
ДУХОВНЫЙ	БРАДНЫЙ	НЕПОБЪДНЫЙ
ОГНЕДУХОВНЫЙ	БЕЗБРАДНЫЙ	МНОГОПОБЪДНЫЙ
БОГОДУХОВНЫЙ	СКОВРАДНЫЙ	ДОБРОПОБЪДНЫЙ
МАЛОДУХОВНЫЙ	ГРАДНЫЙ1	ЖЕСТОПОБЪДНЫЙ
СЛУХОВНЫЙ	ГРАДНЫЙ2	ВЪДНЫЙ
ПОЩОВНЫЙ	ПРЕДГРАДНЫЙ	ПРАВЕДНЫЙ
ВЕРВНЫЙ	КРАЕГРАДНЫЙ	НЕПРАВЕДНЫЙ
ПРИПЕРВНЫЙ	ВНЕГРАДНЫЙ	ПРЕПРАВЕДНЫЙ
НЕЧУВНЫЙ	ПЕРЕГРАДНЫЙ	ВСЕПРАВЕДНЫЙ
ПОЧУВНЫЙ	БЕЗГРАДНЫЙ	САМОПРАВЕДНЫЙ
ОСТРОУТЫВНЫЙ	ПРИГРАДНЫЙ	БЕСПРАВЕДНЫЙ
ЗАЗЫВНЫЙ	ОГРАДНЫЙ	МЕДВЪДНЫЙ
НОВОПРИЗЫВНЫЙ	ОКОЛОГРАДНЫЙ	ДОВЪДНЫЙ
ПОЗЫВНЫЙ	ПЛЪНОГРАДНЫЙ	НЕДОВЪДНЫЙ
ОТЗЫВНЫЙ	ВИНОГРАДНЫЙ	КРАСНОВЪДНЫЙ
ЛЫВНЫЙ	ГОРНОГРАДНЫЙ	ЗАПОВЪДНЫЙ
ЗАЛЫВНЫЙ	КАМЕНООГРАДНЫЙ	ПРОПОВЪДНЫЙ
ПРИТРЫВНЫЙ	ВЕРТОГРАДНЫЙ	НЕИСПОВЪДНЫЙ
ОТРЫВНЫЙ	ПЯТОГРАДНЫЙ	НЕСВЪДНЫЙ
БЕЗУРЫВНЫЙ	НЕРАДНЫЙ	БЕССВЪДНЫЙ

ПРОУВЪДНЫЙ	БЕЗМЕЗДНЫЙ	СМИРЕНОВИДНЫЙ
ПРАДЪДНЫЙ	МНОГОМЕЗДНЫЙ	СНЪЖНОВИДНЫЙ
ВСЕЪДНЫЙ	ГНЪЗДНЫЙ	РАЗНОВИДНЫЙ
МЫШЕЪДНЫЙ	ЕДИНОГНЪЗДНЫЙ	ИНОВИДНЫЙ
ВРАЖЕДНЫЙ	ДОЪЗДНЫЙ	ЕДИНОВИДНЫЙ
ЛЕДНЫЙ	ДОБРОЪЗДНЫЙ	РАЗУМНОВИДНЫЙ
БЛЪДНЫЙ	ПРОЪЗДНЫЙ	СЪННОВИДНЫЙ
ПРИБЛЪДНЫЙ	ГРЕЗДНЫЙ	КУПНОВИДНЫЙ
ПОДЛЕДНЫЙ	ВСЕУЪЗДНЫЙ	КРАСНОВИДНЫЙ
СЕЛЕДНЫЙ	РАЗЪЪЗДНЫЙ	ЛЕДЯНОВИДНЫЙ
ПОЛЕДНЫЙ	ОТЪЪЗДНЫЙ	ПЛАМЯНОВИДНЫЙ
НАСЛЪДНЫЙ	ГВОЗДНЫЙ	БАГРЯНОВИДНЫЙ
НЕИСЛЪДНЫЙ	ПОЗДНЫЙ	ВЛАСЯНОВИДНЫЙ
НЕОСЛЪДНЫЙ	ГРОЗДНЫЙ	КОМАРОВИДНЫЙ
МЪДНЫЙ	СНУЗДНЫЙ	ДОБРОВИДНЫЙ
СНЪДНЫЙ	ЗЛАТОУЗДНЫЙ	ПРЕДОБРОВИДНЫЙ
НЕСНЪДНЫЙ	ОБИДНЫЙ	БАГРОВИДНЫЙ
ВСЕСНЪДНЫЙ	НЕОБИДНЫЙ	ЗВЪРОВИДНЫЙ
МНОГОСНЪДНЫЙ	ПРЕОВИДНЫЙ	КИСЕРОВИДНЫЙ
МЯСОЪДНЫЙ	ВИДНЫЙ1	КАССИТЕРОВИДНЫЙ
СКАРЪДНЫЙ	[ВИДНЫЙ]2	КИСИРОВИДНЫЙ
ВСЕСКАРЕДНЫЙ	ЗАВИДНЫЙ	ПОРФИРОВИДНЫЙ
ВРЕДНЫЙ	НЕЗАВИДНЫЙ	ПРОВИДНЫЙ
НЕВРЕДНЫЙ	НЕНАВИДНЫЙ	КРАСОВИДНЫЙ
ДУШЕВРЕДНЫЙ	БРАТОНЕНАВИДНЫЙ	ЗЛАТОВИДНЫЙ
БЕЗВРЕДНЫЙ	НЕВИДНЫЙ	СВЪТОВИДНЫЙ
ПРИВРЕДНЫЙ	ОГНЕВИДНЫЙ	ПЛОТОВИДНЫЙ
ПОДОВОРЪДНЫЙ	ВКУПЪВИДНЫЙ	КРЕСТОВИДНЫЙ
МНОГОВРЕДНЫЙ	ПРЕВИДНЫЙ	РИПИДНЫЙ
СЛАДОВРЕДНЫЙ	ОЧЕВИДНЫЙ	АСПИДНЫЙ1
ЗЛОВРЕДНЫЙ	НИЩЕВИДНЫЙ	АСПИДНЫЙ2
ПАКОСТНОВРЕДНЫЙ	БЕЗВИДНЫЙ	МУТИДНЫЙ
ПОВРЕДНЫЙ	ПОДОБОВИДНЫЙ	ЕХИДНЫЙ
НЕПОВРЕДНЫЙ	БЛАГОВИДНЫЙ	ПАНИХИДНЫЙ
БЕСЧЕРЕДНЫЙ	СНЪГОВИДНЫЙ	АКРОСТИХИДНЫЙ
НЕЧРЪДНЫЙ	МНОГОВИДНЫЙ	ОБОДНЫЙ
ЗАСЪДНЫЙ	ОКРУГОВИДНЫЙ	СВОБОДНЫЙ
БЕСЪДНЫЙ	ЛЕДОВИДНЫЙ	НЕСВОБОДНЫЙ
ДОБРОБЕСЪДНЫЙ	БЛЪДОВИДНЫЙ	СЛОБОДНЫЙ
НЕПОСЪДНЫЙ	СКАРЪДОВИДНЫЙ	ВОДНЫЙ
НЕРАССЪДНЫЙ	ЗВЪЗДОВИДНЫЙ	ЗАВОДНЫЙ1
ЛЕЩЕДНЫЙ	ОБЛАКОВИДНЫЙ	ЗАВОДНЫЙ2
ПРЕДАЖДНЫЙ	МРАКОВИДНЫЙ	НЕЗАВОДНЫЙ
ЖАЖДНЫЙ	ЛУКОВИДНЫЙ	НАВОДНЫЙ1
ВРАЖДНЫЙ	КРЮКОВИДНЫЙ	НАВОДНЫЙ2
НАДЕЖДНЫЙ	МАЛОВИДНЫЙ	ВВОДНЫЙ
НЕНАДЕЖДНЫЙ	КРИСТАЛОВИДНЫЙ	НОВОВВОДНЫЙ
НУЖДНЫЙ	ОБЛОВИДНЫЙ	ПОДВОДНЫЙ1
РАЗДНЫЙ	МГЛОВИДНЫЙ	ПОДВОДНЫЙ2
ГОРАЗДНЫЙ	КРУГЛОВИДНЫЙ	НЕВОДНЫЙ
ПРАЗДНЫЙ	ОКРУГЛОВИДНЫЙ	ВОЕВОДНЫЙ
НЕПРАЗДНЫЙ	ПЛЪВЕЛОВИДНЫЙ	КЕРЕВОДНЫЙ
ВСЕПРАЗДНЫЙ	АНГЕЛОВИДНЫЙ	БЕСПЕРЕВОДНЫЙ
ЗЛОПРАЗДНЫЙ	ЗЛОВИДНЫЙ	ПРЕВОДНЫЙ
ИСПРАЗДНЫЙ	СИЛОВИДНЫЙ	НОВОПРЕВОДНЫЙ
ЪЗДНЫЙ	КОЛОВИДНЫЙ	РАЗВОДНЫЙ
НАЪЗДНЫЙ	АПОСТОЛОВИДНЫЙ	ВОДОВЗВОДНЫЙ
БЕЗДНЫЙ	СВЪТЛОВИДНЫЙ	БЕЗВОДНЫЙ
ЗВЪЗДНЫЙ	ВРАНОВИДНЫЙ	ПРОИЗВОДНЫЙ
СВЫШЕЗВЪЗДНЫЙ	РАВНОВИДНЫЙ	ВОЗВОДНЫЙ
ПЕРЕЪЗДНЫЙ	ЖЕНОВИДНЫЙ	НОВОПРИВОДНЫЙ
ПРИЪЗДНЫЙ	КРАЕУГЛЕНОВИДНЫЙ	ВОДОПРИВОДНЫЙ

КРЕСТОПРИВОДНЫЙ	ПЛОДНЫЙ	ДОМОРОДНЫЙ
НОВОВОДНЫЙ	ЗЕМЛЕПЛОДНЫЙ	ОСМОРОДНЫЙ
МНГОВОДНЫЙ	НЕПЛОДНЫЙ	ЗЕМЛЕНОРОДНЫЙ
ДОВОДНЫЙ	ПРЕПЛОДНЫЙ	ИНОРОДНЫЙ
СЛАДКОВОДНЫЙ	ВСЕПЛОДНЫЙ	ЕДИНОРОДНЫЙ
ПОЛКОВОДНЫЙ	ПРИПЛОДНЫЙ	ОДИНОРОДНЫЙ
ПОВОДНЫЙ	БЛАГОПЛОДНЫЙ	ПУЧИНОРОДНЫЙ
ПОЛНОВОДНЫЙ	МНОГОПЛОДНЫЙ	ЗЕМНОРОДНЫЙ
НЕПОВОДНЫЙ	САМОПЛОДНЫЙ	КУПНОРОДНЫЙ
ДОБРОВОДНЫЙ	КОРЕНОПЛОДНЫЙ	БАГРЯНОРОДНЫЙ
КЕРОВОДНЫЙ	КРАСНОПЛОДНЫЙ	ПОРОДНЫЙ1
ПРОВОДНЫЙ	ДОБРОПЛОДНЫЙ	ПОРОДНЫЙ2
СВОДНЫЙ	ПУСТОПЛОДНЫЙ	НЕПОРОДНЫЙ
КРЕСТОСВОДНЫЙ	БЕСПЛОДНЫЙ	ВКУПОРОДНЫЙ
НОВООТВОДНЫЙ	РОДНЫЙ	ДОБРОРОДНЫЙ
ПОЛУВОДНЫЙ	НАРОДНЫЙ	ЗВЪРОРОДНЫЙ
ГОДНЫЙ1	ВСЕНАРОДНЫЙ	СКОРОРОДНЫЙ
ГОДНЫЙ2	ОБЩЕНАРОДНЫЙ	СВЪТОРОДНЫЙ
ЛАГОДНЫЙ	МНОГОНАРОДНЫЙ	ДЪТОРОДНЫЙ
НАГОДНЫЙ	ПРАРОДНЫЙ	ПРОСТОРОДНЫЙ
НЕВГОДНЫЙ	ЗАБРОДНЫЙ	БЕССРОДНЫЙ
ЕЖЕГОДНЫЙ	ПРЕЖДЕРОДНЫЙ	ДВУРОДНЫЙ
НЕГОДНЫЙ	НЕРОДНЫЙ	ДВОЮРОДНЫЙ
ДВОЕГОДНЫЙ	ОГНЕРОДНЫЙ	ЗАХОДНЫЙ
СЕГОДНЫЙ	ДНЕРОДНЫЙ	ПОДЗАХОДНЫЙ
ВСЕГОДНЫЙ	ПРЕРОДНЫЙ	НАХОДНЫЙ
ПОВСЕГОДНЫЙ	ВСЕРОДНЫЙ	СИЛЬНОНАХОДНЫЙ
ЗГОДНЫЙ	ПАЧЕРОДНЫЙ	ОБХОДНЫЙ
БЕЗГОДНЫЙ	БОЛЬШЕРОДНЫЙ	НЕВХОДНЫЙ
ИЗГОДНЫЙ	БЕЗРОДНЫЙ	НЕХОДНЫЙ
НЕИЗГОДНЫЙ	ПРИРОДНЫЙ	ПЕРЕХОДНЫЙ
ПРИГОДНЫЙ	БОРОДНЫЙ	ПРЕХОДНЫЙ
НЕПРИГОДНЫЙ	ЖИВОРОДНЫЙ	НЕПРЕХОДНЫЙ
БЛАГОГОДНЫЙ	СКОВОРОДНЫЙ	НЕУДОБЪПРЕХОДНЫЙ
СЕГОДОДНЫЙ	НОВОРОДНЫЙ	ПЪШЕХОДНЫЙ
МАЛОГОДНЫЙ	ПЕРВОРОДНЫЙ	ОБИХОДНЫЙ
ОДНОГОДНЫЙ	ЗАГОРОДНЫЙ	ПРИХОДНЫЙ
ПОГОДНЫЙ1	БЛАГОРОДНЫЙ	НЕПРИХОДНЫЙ
ПОГОДНЫЙ2	НЕБЛАГОРОДНЫЙ	СВОЕПРИХОДНЫЙ
НЕПОГОДНЫЙ	ПРЕБЛАГОРОДНЫЙ	ВЕЛИКОПРИХОДНЫЙ
БЛАГОПОГОДНЫЙ	ПОДГОРОДНЫЙ1	МАЛОПРИХОДНЫЙ
ЗЛОПОГОДНЫЙ	ПОДГОРОДНЫЙ2	САМОПРИХОДНЫЙ
ДОБРОПОГОДНЫЙ	ВСЕГОРОДНЫЙ	ДОХОДНЫЙ
ДОБРОГОДНЫЙ	ИЗГОРОДНЫЙ	НЕДОХОДНЫЙ
СГОДНЫЙ	ОБЫЗГОРОДНЫЙ	БОРЗОХОДНЫЙ
ВРАЖЕУГОДНЫЙ	КНИГОРОДНЫЙ	[САМОХОДНЫЙ]
НЕУГОДНЫЙ	ПРИГОРОДНЫЙ	МИМОХОДНЫЙ
ПРЕУГОДНЫЙ	ОГОРОДНЫЙ	ИНОХОДНЫЙ
БЕЗУГОДНЫЙ	ОКОЛОГОРОДНЫЙ	ПОХОДНЫЙ
БЛАГОУГОДНЫЙ	ИНОГОРОДНЫЙ	ДОБРОХОДНЫЙ
НЕБЛАГОУГОДНЫЙ	МНОГОРОДНЫЙ	СКОРОХОДНЫЙ
БОГОУГОДНЫЙ	ДОРОДНЫЙ	ПРОХОДНЫЙ
НЕБОГОУГОДНЫЙ	МЛАДОРОДНЫЙ	НЕПРОХОДНЫЙ
МАЛОУГОДНЫЙ	НЕДОРОДНЫЙ	ВОДОПРОХОДНЫЙ
ДОБРОУГОДНЫЙ	ВЕЛИКОРОДНЫЙ	МАЛОПРОХОДНЫЙ
БЪСУОУГОДНЫЙ	ВЫСОКОРОДНЫЙ	ПРОСТОХОДНЫЙ
НЕУДОБЪУГОДНЫЙ	СКОРОДНЫЙ	ПУТОХОДНЫЙ
ЗОДНЫЙ	МАЛОРОДНЫЙ	РАСХОДНЫЙ1
КОДНЫЙ	ЗЛОРОДНЫЙ	РАСХОДНЫЙ2
ГОЛОДНЫЙ	МОТЫЛОРОДНЫЙ	ДВОЕВСХОДНЫЙ
КОЛОДНЫЙ	САМОРОДНЫЙ	ДУБОВСХОДНЫЙ
ПОЛУКОЛОДНЫЙ		НЕСХОДНЫЙ

ИСХОДНЫЙ	ВОДНОТРУДНЫЙ	РАЗРЯДНЫЙ
НЕИСХОДНЫЙ	БЕСТРУДНЫЙ	ИЗРЯДНЫЙ
КРЕСТОИСХОДНЫЙ	ПОДСУДНЫЙ	НЕИЗРЯДНЫЙ
ВОСХОДНЫЙ	ПРЕЖЕСУДНЫЙ	ПРЕИЗРЯДНЫЙ
ПРЕВОСХОДНЫЙ	НЕСУДНЫЙ	ВСЕИЗРЯДНЫЙ
ОТХОДНЫЙ	ПРИСУДНЫЙ	ПРЕДЪИЗРЯДНЫЙ
НЕОТХОДНЫЙ	ПРАВОСУДНЫЙ	МНОГОРЯДНЫЙ
НЕВЫХОДНЫЙ	РАССУДНЫЙ	ОДНОРЯДНЫЙ
АЛЕБАРДНЫЙ	ВЕЛЕРАССУДНЫЙ	ПОРЯДНЫЙ
БЕРДНЫЙ	НЕРАССУДНЫЙ	НОВОПОРЯДНЫЙ
СМЕРДНЫЙ1	БЕЗРАССУДНЫЙ	НЕУРЯДНЫЙ
СМЕРДНЫЙ2	БЛАГОРАССУДНЫЙ	НЕСУРЯДНЫЙ
ЛЮБОСЕРДНЫЙ	МНОГОРАССУДНЫЙ	ПОТАВЕННЫЙ
БЛАГОСЕРДНЫЙ	ДОВРОРАССУДНЫЙ	НЕПРИГБЕННЫЙ
МИЛОСЕРДНЫЙ	НЕУДОВЬРАССУДНЫЙ	ГРЕБЕННЫЙ
БЕЗМИЛОСЕРДНЫЙ	БЕССУДНЫЙ	ПОГРЕБЕННЫЙ
КАМЕНОСЕРДНЫЙ	ОТСУДНЫЙ	НЕПОГРЕБЕННЫЙ
ЕДИНОСЕРДНЫЙ	БОГОСТУДНЫЙ	СКРЕБЕННЫЙ
БЛАГОЧИСТОСЕРДНЫЙ	БЕССТУДНЫЙ	ПОШИБЕННЫЙ
МНОГОУСЕРДНЫЙ	ПРЕЧУДНЫЙ	РАСШИБЕННЫЙ
ГОРДНЫЙ	ВСЕЧУДНЫЙ	ИЗДОЛБЕННЫЙ
ЛАСКОРДНЫЙ	ДОСТОЧУДНЫЙ	[ПОГОРБЕННЫЙ]
БУДНЫЙ	НЕПОСТЫДНЫЙ	СЕЛИТБЕННЫЙ
НЕПРЕБУДНЫЙ	БЕССТЫДНЫЙ	НЕЗАБВЕННЫЙ
СКУДНЫЙ	ЛЮДНЫЙ	МЕДВЕННЫЙ
НЕСКУДНЫЙ	БЛЮДНЫЙ1	СЛУДВЕННЫЙ1
НЕИСКУДНЫЙ	БЛЮДНЫЙ2	СЛУДВЕННЫЙ2
ОСКУДНЫЙ	ОДНОБЛЮДНЫЙ	ДРЕВЕННЫЙ
НЕОСКУДНЫЙ	БЕЗЛЮДНЫЙ	НЕЯЗВЕННЫЙ
БЕССКУДНЫЙ	МНОГОЛЮДНЫЙ	НЕУЯЗВЕННЫЙ
БЛУДНЫЙ1	НЕМНОГОЛЮДНЫЙ	ПРАСКВЕННЫЙ
БЛУДНЫЙ2	МАЛОЛЮДНЫЙ	НЕУМВЕННЫЙ
ЗАБЛУДНЫЙ	ПОЛЮДНЫЙ	ГОВЪННЫЙ
НЕЗАБЛУДНЫЙ	ОСЛЮДНЫЙ	НЕБЛАГОСЛОВЕННЫЙ
ОБЛУДНЫЙ	ОБОЮДНЫЙ	ПРОТЯГНОВЕННЫЙ
ПОЛУДНЫЙ	РУКОВЯДНЫЙ	ИСЧЕЗНОВЕННЫЙ
СЛУДНЫЙ1	КРОВЕЯДНЫЙ	НЕОБИНОВЕННЫЙ
СЛУДНЫЙ2	ВСЕЯДНЫЙ	НЕУСЪКНОВЕННЫЙ
МУДНЫЙ	ЛЯДНЫЙ	НЕНАВЫКНОВЕННЫЙ
НУДНЫЙ	НЕНАГЛЯДНЫЙ	НЕПРИКОСНОВЕННЫЙ
НЕНУДНЫЙ	ПОЛЯДНЫЙ	ОГНЕДОХНОВЕННЫЙ
ОТИНУДНЫЙ	ОСЛЯДНЫЙ	СЛАДКОДОХНОВЕННЫЙ
ПОЛУПУДНЫЙ	РУХЛЯДНЫЙ	ПРЕЖЕПОМЯНОВЕННЫЙ
РУДНЫЙ	КРОВОЯДНЫЙ	НЕПОМЯНОВЕННЫЙ
ИЗМАРУДНЫЙ	МНОГОЯДНЫЙ	НЕЗАКРОВЕННЫЙ
ГРУДНЫЙ	МЕРЗОЯДНЫЙ	НЕПОКРОВЕННЫЙ
НАГРУДНЫЙ	СЛАДКОЯДНЫЙ	ВСКРОВЕННЫЙ
ИЗУМРУДНЫЙ	РУКОЯДНЫЙ	ОТКРОВЕННЫЙ
ПРУДНЫЙ	САМОЯДНЫЙ	ОТРОВЕННЫЙ
ЗАПРУДНЫЙ	ЗВЪРЮЯДНЫЙ	ОСТРОВЕННЫЙ
НОВОЗАПРУДНЫЙ	ПЛОТЮЯДНЫЙ	ЖИТОВЕННЫЙ
НАПРУДНЫЙ	ПЯДНЫЙ	ЖАТВЕННЫЙ
ПРАПРУДНЫЙ1	СЕМИПЯДНЫЙ	ВЪТВЕННЫЙ
ПРАПРУДНЫЙ2	ДЕВЯТИПЯДНЫЙ	КРАЕВЪТВЕННЫЙ
ПОДПРУДНЫЙ	ДЕСЯТИПЯДНЫЙ	ЖЕЛЪТВЕННЫЙ
НЕТРУДНЫЙ	РЯДНЫЙ1	СЪТВЕННЫЙ
ПРЕТРУДНЫЙ	РЯДНЫЙ2	РЫБИТВЕННЫЙ
ПРИТРУДНЫЙ	ЗАРЯДНЫЙ	СЕЛИТВЕННЫЙ
ЛЮБОТРУДНЫЙ	НАРЯДНЫЙ	ПИТВЕННЫЙ
МНОГОТРУДНЫЙ	ПОДНАРЯДНЫЙ	ВСЕТВОРИТВЕННЫЙ
ВОДОТРУДНЫЙ	НЕНАРЯДНЫЙ	НЕПОДОБСТВЕННЫЙ
САМОТРУДНЫЙ	ПОДРЯДНЫЙ	СВОЕСОБСТВЕННЫЙ

ОСОБСТВЕННЫЙ	НЕОМЫВЕННЫЙ	ПОЪЗЖЕННЫЙ
РЫБСТВЕННЫЙ	КЛАДЕННЫЙ	ПРИСНОПОДВИЖЕННЫЙ
НЕМОЛВСТВЕННЫЙ	НЕКЛАДЕННЫЙ	ОСТРИЖЕННЫЙ
ПОЛОВСТВЕННЫЙ	НЕОКРАДЕННЫЙ	НЕПОСТРИЖЕННЫЙ
НЕИСТОВСТВЕННЫЙ	ВЕДЕННЫЙ	НОВОПОСТРИЖЕННЫЙ
НЕЧУВСТВЕННЫЙ	ВВЕДЕННЫЙ	ПРОДОЛЖЕННЫЙ
НЕЯВСТВЕННЫЙ	НОВОВВЕДЕННЫЙ	ПРЕУДОЛЖЕННЫЙ
ПОСЛѢДСТВЕННЫЙ	ПРИВЕДЕННЫЙ	ОСЛОБОЖЕННЫЙ
НЕПОСРЕДСТВЕННЫЙ	ПОВЕДЕННЫЙ	НЕПОУБОЖЕННЫЙ
РОДСТВЕННЫЙ	НОВОСВЕДЕННЫЙ	РАЗЛОЖЕННЫЙ
БЛАГОРОДСТВЕННЫЙ	МЪДЕННЫЙ	ПОЛОЖЕННЫЙ
ЪСТВЕННЫЙ	ПОСЪДЕННЫЙ	ПРЕДПОЛОЖЕННЫЙ
ЛЮБЕСТВЕННЫЙ	ОБЪДЕННЫЙ	НОВОПОЛОЖЕННЫЙ
БЛАГОСЛОВЕСТВЕННЫЙ	ВРАЖДЕННЫЙ	НЕРУКОПОЛОЖЕННЫЙ
РОЖДЕСТВЕННЫЙ	НЕОГРАЖДЕННЫЙ	СЛОЖЕННЫЙ
РОЖЕСТВЕННЫЙ	НОВОСАЖДЕННЫЙ	НЕСЛОЖЕННЫЙ
ПРЕМУЖЕСТВЕННЫЙ	НЕИСТЪБЖДЕННЫЙ	ОТЛОЖЕННЫЙ
МНОГОЛЪСТВЕННЫЙ	НЕВРЕЖДЕННЫЙ	НОВОУЛОЖЕННЫЙ
ВСЕПРАЗДНЕСТВЕННЫЙ	РОЖДЕННЫЙ	ИЗНЕМОЖЕННЫЙ
НЕЕСТЕСТВЕННЫЙ	НЕРОЖДЕННЫЙ	РОЖЕННЫЙ
ПРЕЕСТЕСТВЕННЫЙ	НОВОРОЖДЕННЫЙ	БРОЖЕННЫЙ
НЕКОЛИЧЕСТВЕННЫЙ	ПЕРВОРОЖДЕННЫЙ	ПРЕЖЕРОЖЕННЫЙ
БЕСЧЕСТВЕННЫЙ	НЕУТВЕРЖДЕННЫЙ	НЕРОЖЕННЫЙ
НЕШЕСТВЕННЫЙ	НЕОСУЖДЕННЫЙ	ОГНЕРОЖЕННЫЙ
ВОЛШЕСТВЕННЫЙ	НЕСОСУЖДЕННЫЙ	НОВОРОЖЕННЫЙ
ПРИСНОШЕСТВЕННЫЙ	ЗДѢННЫЙ	ПЕРВОРОЖЕННЫЙ
ПОСЛУШЕСТВЕННЫЙ	ЗВЪЗДЕННЫЙ	НЕЗАГОРОЖЕННЫЙ
НЕСУЩЕСТВЕННЫЙ	БРЕЗДЕННЫЙ	НЕГОРОЖЕННЫЙ
ПРЕСУЩЕСТВЕННЫЙ	НЕПРЕДВИДѢННЫЙ	ДОРОЖЕННЫЙ
ПРИСНОСУЩЕСТВЕННЫЙ	СВѢТОВИДѢННЫЙ	САМОРОЖЕННЫЙ
НЕХУДОЖСТВЕННЫЙ	НЕОДѢННЫЙ	ПОДОБНОРОЖЕННЫЙ
БЛАГОСѢННОЛИСТВЕННЫЙ	[СДѢННЫЙ]	ЕДИНОРОЖЕННЫЙ
НЕДѢЙСТВЕННЫЙ	СКУДЕННЫЙ	НЕУТВЕРЖЕННЫЙ
ПРЕВСЕДѢЙСТВЕННЫЙ	ПРИСТУДЕННЫЙ	НЕОТТОРЖЕННЫЙ
СЛУЖБОВѢЙСТВЕННЫЙ	ПРОСТУДЕННЫЙ	СЖЕННЫЙ
САМОДѢЙСТВЕННЫЙ	ЗВѢРОЯДЕННЫЙ	ЛУЖЕННЫЙ
ПАГУБОУБИЙСТВЕННЫЙ	ПРЯДЕННЫЙ	ЗАБЛУЖЕННЫЙ
КРОВОПИЙСТВЕННЫЙ	КЛЕЕННЫЙ	СЛУЖЕННЫЙ
СВОЙСТВЕННЫЙ	НЕИСКАЖЕННЫЙ	НЕЗАСЛУЖЕННЫЙ
НЕСВОЙСТВЕННЫЙ	НЕБЛАЖЕННЫЙ	ОГНЕСЛУЖЕННЫЙ
НЕЧУЙСТВЕННЫЙ	ОБЛАЖЕННЫЙ1	ОСМУЖЕННЫЙ
ОЗЕМСТВЕННЫЙ	ОБЛАЖЕННЫЙ2	ДРУЖЕННЫЙ
НЕКЛЮЧИМСТВЕННЫЙ	САМОБЛАЖЕННЫЙ	НЕДРУЖЕННЫЙ
ПОДАНСТВЕННЫЙ	ДОСТОБЛАЖЕННЫЙ	ПОДРУЖЕННЫЙ
ОКАНСТВЕННЫЙ	НЕГЛАЖЕННЫЙ	ОКРУЖЕННЫЙ
РАЗНСТВЕННЫЙ	НЕВООБРАЖЕННЫЙ	НЕВООРУЖЕННЫЙ
ПЬЯНСТВЕННЫЙ	ВРАЖЕННЫЙ	ПРЕТРУЖЕННЫЙ
КОВАРСТВЕННЫЙ	НЕЗАГРАЖЕННЫЙ	НЕДОСУЖЕННЫЙ
СМУДРСТВЕННЫЙ	САЖЕННЫЙ	НЕРАССУЖЕННЫЙ
НЕВѢРСТВЕННЫЙ	НЕНАСАЖЕННЫЙ	ПРЕСТУЖЕННЫЙ
НЕВѢЖДЬСТВЕННЫЙ	НОВОНАСАЖЕННЫЙ	[НЕПОСТЫЖЕННЫЙ]
ПРЕШЕЛЬСТВЕННЫЙ	НОВОСАЖЕННЫЙ	РАЖДѢЖЕННЫЙ
ОГНЬСТВЕННЫЙ	ПОСАЖЕННЫЙ	РЯЖЕННЫЙ
ВСЕКОЗНЬСТВЕННЫЙ	НЕПОСАЖЕННЫЙ	ПРЯЖЕННЫЙ1
ОБЪЯСТВЕННЫЙ	НЕИСЛѢЖЕННЫЙ	ПРЯЖЕННЫЙ2
МНОГОКЛЯТВЕННЫЙ	НЕВРЕЖЕННЫЙ	НЕВОСТЯЖЕННЫЙ
КРЕСТОКЛЯТВЕННЫЙ	ЖЖЕННЫЙ	БОЛѢЗЕННЫЙ
НЕОБУВЕННЫЙ	РАЖЖЕННЫЙ	ВЯЗЕННЫЙ
ЛИХВЕННЫЙ	НЕВОЖЖЕННЫЙ	ЛѢННЫЙ
НЕШВЕННЫЙ	НЕОЖЖЕННЫЙ	ВАЛЕННЫЙ1
ЛИШВЕННЫЙ	САМОРАЗЖЕННЫЙ	ВАЛЕННЫЙ2
ВОЛШВЕННЫЙ	ЪЗЖЕННЫЙ	ОТДАЛЕННЫЙ

КАЛЕННЫЙ	КОРОВЛЕННЫЙ	СМОЛЕННЫЙ2
РАСПАЛЕННЫЙ	ВСЕЧЕРВЛЕННЫЙ	НЕУМОЛЕННЫЙ
ИСПАЛЕННЫЙ	ЗЕЛЕНОЧЕРВЛЕННЫЙ	ПРЕСОЛЕННЫЙ
ПОТАЛЕННЫЙ	СЪРОЧЕРВЛЕННЫЙ	КИСЛОСОЛЕННЫЙ
ОСКЛАБЛЕННЫЙ	НЕЯВЛЕННЫЙ	ПОДВАПЛЕННЫЙ
ОСЛАБЛЕННЫЙ	НЕБОЯВЛЕННЫЙ	ПОВАПЛЕННЫЙ
НЕОСЛАБЛЕННЫЙ	НОВАЯВЛЕННЫЙ	КРАПЛЕННЫЙ
РАСЛАБЛЕННЫЙ	СВЪТЯВЛЕННЫЙ	ПОДКРАПЛЕННЫЙ
КОРАБЛЕННЫЙ	ПЛОТЯВЛЕННЫЙ	САМОУКРЪПЛЕННЫЙ
НЕПОКОЛЕБЛЕННЫЙ	КРЕСТОЯВЛЕННЫЙ	КОПЛЕННЫЙ
СКОБЛЕННЫЙ	МГЛЕННЫЙ	КОНОПЛЕННЫЙ
РАЗГЛОБЛЕННЫЙ	ДЫМОМГЛЕННЫЙ	КРОПЛЕННЫЙ
ОЗЛОБЛЕННЫЙ	СМУГЛЕННЫЙ	НЕПОТОПЛЕННЫЙ
ПОСОВЛЕННЫЙ	ОСМОУГЛЕННЫЙ	ДУПЛЕННЫЙ
НЕВЪСОВЛЕННЫЙ	ПОУГЛЕННЫЙ	КУПЛЕННЫЙ
ВЕРЬЛЕННЫЙ	ОСТРОУГЛЕННЫЙ	ЗАКУПЛЕННЫЙ
ПРЕГОРЬЛЕННЫЙ	НЕЗАМЕДЛЕННЫЙ	НЕКУПЛЕННЫЙ
ПОГОРЬЛЕННЫЙ	БЪЛЕННЫЙ	НОВОКУПЛЕННЫЙ
ОСКОРЬЛЕННЫЙ	НЕВЪЛЕННЫЙ	НЕСОВОКУПЛЕННЫЙ
ГУБЛЕННЫЙ	ОБЪЛЕННЫЙ	НЕУКУПЛЕННЫЙ
ПАГУБЛЕННЫЙ	НЕПОВЕЛЪННЫЙ	ЛУПЛЕННЫЙ
ДУБЛЕННЫЙ1	НЕДЪЛЕННЫЙ	ОБЛУПЛЕННЫЙ
ДУБЛЕННЫЙ2	ОПРЕДЪЛЕННЫЙ	ОСТРУПЛЕННЫЙ
ЗУБЛЕННЫЙ	РАЗДЪЛЕННЫЙ	ПОСУПЛЕННЫЙ
ПОЛУБЛЕННЫЙ	НЕРАЗДЪЛЕННЫЙ	СКРЪПЛЕННЫЙ
НЕПОЛУБЛЕННЫЙ	НЕПОДЪЛЕННЫЙ	СВЕРЛЕННЫЙ
РУБЛЕННЫЙ	НЕОТДЪЛЕННЫЙ	ОРЛЕННЫЙ
ПОРУБЛЕННЫЙ	ЗЕЛЕННЫЙ	НЕОРЛЕННЫЙ
НЕРУБЛЕННЫЙ	ПРАЗЕЛЕННЫЙ	МАСЛЕННЫЙ
ПРЕГЪБЛЕННЫЙ	ПРИЗЕЛЕННЫЙ	ПРИРАСЛЕННЫЙ
ПРЕЛЮБЛЕННЫЙ	СВЪТЛОЗЕЛЕННЫЙ	НЕБОРАСЛЕННЫЙ
НЕВОЗЛЮБЛЕННЫЙ	ПОРФИРОЗЕЛЕННЫЙ	ЖИВОРАСЛЕННЫЙ
ПРИЛЮБЛЕННЫЙ	НЕЛЪННЫЙ	САМОРАСЛЕННЫЙ
ОБАВЛЕННЫЙ	ПОПЕЛЕННЫЙ	ЕДИНОРАСЛЕННЫЙ
НЕДАВЛЕННЫЙ	НЕВСЕЛЕННЫЙ	РЕМЕСЛЕННЫЙ
НЕПЛАВЛЕННЫЙ	НОВОПОСЕЛЕННЫЙ	НЕЧИСЛЕННЫЙ
ПРИПЛАВЛЕННЫЙ	НЕУСЕЛЕННЫЙ	СЕДМЕРОЧИСЛЕННЫЙ
СЛАВЛЕННЫЙ	ЖЕЗЛЕННЫЙ	СЕДМОРОЧИСЛЕННЫЙ
ПРИСНОПРОСЛАВЛЕННЫЙ	ВИЛЕННЫЙ	ГУСЛЕННЫЙ
ЗДРАВЛЕННЫЙ	СВЕКЛЕННЫЙ	РУСЛЕННЫЙ
НЕПРАВЛЕННЫЙ	МЛЪННЫЙ	РАЗМЫСЛЕННЫЙ
НЕОПРАВЛЕННЫЙ	НЕПОСРАМЛЕННЫЙ	НЕРАЗМЫСЛЕННЫЙ
НЕСПРАВЛЕННЫЙ	МУРАМЛЕННЫЙ	НЕДОМЫСЛЕННЫЙ
НЕИСПРАВЛЕННЫЙ	НАДМЛЕННЫЙ	ВЫСОКОМЫСЛЕННЫЙ
НЕУПРАВЛЕННЫЙ	ЗЕМЛЕННЫЙ	ЗЛОМЫСЛЕННЫЙ
МУРАВЛЕННЫЙ	КЗЕМЛЕННЫЙ	ПОМЫСЛЕННЫЙ
НЕСТАВЛЕННЫЙ	МАЛОЗЕМЛЕННЫЙ	ПРОМЫСЛЕННЫЙ
ВОСТАВЛЕННЫЙ	ЛОМЛЕННЫЙ	НЕПРОМЫСЛЕННЫЙ
НОВОСТАВЛЕННЫЙ	СЛОМЛЕННЫЙ	БЕСПРОМЫСЛЕННЫЙ
НЕПОСТАВЛЕННЫЙ	ГРОМЛЕННЫЙ	СМЫСЛЕННЫЙ
НОВОПОСТАВЛЕННЫЙ	МОРОМЛЕННЫЙ	НЕСМЫСЛЕННЫЙ
ОТСТАВЛЕННЫЙ	НЕТОМЛЕННЫЙ	ПУСТОШНОСМЫСЛЕННЫЙ
НЕУСТАВЛЕННЫЙ	КОРТОМЛЕННЫЙ	НЕРАСТЛЪННЫЙ
НОВОУСТАВЛЕННЫЙ	НЕСТОМЛЕННЫЙ	РАФЛЕННЫЙ
ОДУШЕВЛЕННЫЙ	НЕУТОМЛЕННЫЙ	ОЛИФЛЕННЫЙ
ПРЕУДИВЛЕННЫЙ	КОРМЛЕННЫЙ	ДОМЫШЛЕННЫЙ
ОЛЖИВЛЕННЫЙ	ОКОРМЛЕННЫЙ	НЕДОМЫШЛЕННЫЙ
РАСКРИВЛЕННЫЙ	ДОМОКОРМЛЕННЫЙ	ВЕЛИКОМЫШЛЕННЫЙ
ОТСУПРОТИВЛЕННЫЙ	ВОЛЕННЫЙ	НЕОДНОМЫШЛЕННЫЙ
ПРЕПОЛОВЛЕННЫЙ	ИЗВОЛЕННЫЙ	НЕПОМЫШЛЕННЫЙ
ПРЕБЛАГОСЛОВЛЕННЫЙ	МОЛЕННЫЙ	НЕПРОМЫШЛЕННЫЙ
НЕОБНОВЛЕННЫЙ	СМОЛЕННЫЙ1	СМЫШЛЕННЫЙ

БЛАГОСМЫШЛЕННЫЙ	ПОЛОНЕННЫЙ	ЗЛОМУДРЕННЫЙ
САМОСМЫШЛЕННЫЙ	ВОРОНЕННЫЙ	СМЪРЕНОМУДРЕННЫЙ
СКОРОСМЫШЛЕННЫЙ	ПОВОРОНЕННЫЙ	ДВОЯДРЕННЫЙ
ПРАВОУМЫШЛЕННЫЙ	ПОВАПНЕННЫЙ	СВЪТЛОЯДРЕННЫЙ
НОВОВЫМЫШЛЕННЫЙ	БЕРНЕННЫЙ	НЕЗАМЪРЕННЫЙ
РАСТЫЛЪНЫЙ	СКВЕРНЕННЫЙ	СМЪРЕННЫЙ
ВЯЛЕННЫЙ	НЕСКВЕРНЕННЫЙ	СЕРЕННЫЙ
КАМЕННЫЙ	ПРЕСКВЕРНЕННЫЙ	СЪРЕННЫЙ
РАМЕННЫЙ	ВСЕСКВЕРНЕННЫЙ	МАСТЕРЕННЫЙ
НАДМЕННЫЙ	НЕОСКВЕРНЕННЫЙ	КАЛФЕРЕННЫЙ
ОНЪМЪНЫЙ	ПРЕОСКВЕРНЕННЫЙ	СМИРЕННЫЙ1
НИЗМЕННЫЙ	БЕССКВЕРНЕННЫЙ	СМИРЕННЫЙ2
КЛЕЙМЕННЫЙ	СМИРЕННЫЙ	ПРИСМИРЕННЫЙ
НЕПИСМЕННЫЙ	СНЕННЫЙ	НЕМОКРЕННЫЙ
РАНЕННЫЙ	ВЕСНЕННЫЙ	НЕВОРЕННЫЙ
БРАНЕННЫЙ	БЛАГОПЪСНЕННЫЙ	НЕДОГОВОРЕННЫЙ
ГРАНЕННЫЙ	ПРИСНЕННЫЙ	ЗАТВОРЕННЫЙ
ГОБНЕННЫЙ	КЛОСНЕННЫЙ	НЕЗАТВОРЕННЫЙ
КУЖЕВНЕННЫЙ	НЕКЛОСНЕННЫЙ	НЕТВОРЕННЫЙ
ОГНЕННЫЙ	ПЕРСТНЕННЫЙ	ПРИТВОРЕННЫЙ
ПРОГНЪНЫЙ	НЕПЯТНЕННЫЙ	ОТВОРЕННЫЙ
ПОЛЪВНЕННЫЙ	ПРЪИСПЛЪНЕННЫЙ	НОВОТВОРЕННЫЙ
НЕПОЛЪВНЕННЫЙ	ГОБЪНЕННЫЙ	РУКОТВОРЕННЫЙ
НОВОПЛЕНЕННЫЙ	ЕЛЪНЕННЫЙ	НЕРУКОТВОРЕННЫЙ
МЪНЕННЫЙ	НАДОВОЛЬНЕННЫЙ	БЕРНОТВОРЕННЫЙ
ОКАМЕНЕННЫЙ	ПРЕЖЕПОМЯНЕННЫЙ	МИРОТВОРЕННЫЙ
[ПРЕЖЕМЪНЕННЫЙ]	[РУМЯНЕННЫЙ]	РАСТВОРЕННЫЙ
НЕПРЕМЪНЕННЫЙ	ДВОЕННЫЙ	НЕРАСТВОРЕННЫЙ
ИЗМЪНЕННЫЙ	РАЗДВОЕННЫЙ	БЛАГОРАСТВОРЕННЫЙ
НЕВЪИМЕНЕННЫЙ	НЕРАЗДВОЕННЫЙ	ПРЕЖЕСТВОРЕННЫЙ
ОКОРЕНЕННЫЙ	НЕВОЗДОЕННЫЙ	НЕСТВОРЕННЫЙ
КАЖНЕННЫЙ	НАПОЕННЫЙ	ЦЕРВОСТВОРЕННЫЙ
НЕБЛАЗНЕННЫЙ	НЕНАПОЕННЫЙ	ОТТВОРЕННЫЙ
БЕЗБЛАЗНЕННЫЙ	КРОЕННЫЙ	НЕУТВОРЕННЫЙ
ОБЛАЗНЕННЫЙ	НОВОСОТРОЕННЫЙ	БЛАГОУТВОРЕННЫЙ
НЕСОБЛАЗНЕННЫЙ	НЕУСТРОЕННЫЙ	ДОБРОСЪТВОРЕННЫЙ
ЛЮБЕЗНЕННЫЙ	РЪПЕННЫЙ	НЕИЗГОРЪНЫЙ
НЕБОЛЪЗНЕННЫЙ	НЕОБАРЕННЫЙ	НЕРАЗОРЕННЫЙ
ГОВИЗНЕННЫЙ	ВАРЕННЫЙ	ВСЕКОРЕННЫЙ
НАБЛИЗНЕННЫЙ	НЕВАРЕННЫЙ	МОРЕННЫЙ
НЕУКОРИЗНЕННЫЙ	ДАРЕННЫЙ	МРАМОРЕННЫЙ
КОЗНЕННЫЙ	КОНФАРЕННЫЙ	ВЪТРЕННЫЙ
ВСЕКОЗНЕННЫЙ	РЕБРЕННЫЙ	ЗАВЪТРЕННЫЙ
БЛАГОКОЗНЕННЫЙ	СЕРЕБРЕННЫЙ	НЕЗАВЪТРЕННЫЙ
БЕСКОЗНЕННЫЙ	ОСРЕБРЕННЫЙ	БЕЗВЪТРЕННЫЙ
КУЗНЕННЫЙ	ПОСРЕБРЕННЫЙ	ПОВЪТРЕННЫЙ
НЕПРЯЗНЕННЫЙ	БЕССРЕБРЕННЫЙ	НЕПОВЪТРЕННЫЙ
ВЪЕДИНЕННЫЙ	НЕУДОБРЕННЫЙ	НЕТРЕННЫЙ
ПОКИНЕННЫЙ	ЛИТАВРЕННЫЙ	СЕЛИТРЕННЫЙ
ИГРИНЕННЫЙ	РАЗВРЕННЫЙ	ЗЛОХИТРЕННЫЙ
ОТЧИНЕННЫЙ	БАГРЕННЫЙ	СМОТРЕННЫЙ1
ПОДУЧИНЕННЫЙ	ПРЕБАГРЕННЫЙ	СМОТРЕННЫЙ2
КРУШИНЕННЫЙ	ВЕДРЕННЫЙ	НЕСМОТРЕННЫЙ
ВОЛНЕННЫЙ1	БЕЗВЕДРЕННЫЙ	ОБОСТРЕННЫЙ
ВОЛНЕННЫЙ2	НОЗДРЕННЫЙ	ВОСТРЕННЫЙ
НЕВОЛНЕННЫЙ	БЛАГОВОДРЕННЫЙ	КУРЕННЫЙ
НЕИСПОЛНЕННЫЙ	КУДРЕННЫЙ	НЕИЗНУРЕННЫЙ
НЕСУМНЕННЫЙ	МУДРЕННЫЙ	ОБЩРЕННЫЙ
ВОНЕННЫЙ	ВСЕМУДРЕННЫЙ	ОПЕЩРЕННЫЙ
ПОВОНЕННЫЙ	ЛЮБОМУДРЕННЫЙ	ЗЛОХИЩРЕННЫЙ
ИЗГОНЕННЫЙ	СЛОВОМУДРЕННЫЙ	НЕУХИЩРЕННЫЙ
НАКЛОНЕННЫЙ	БЛАГОМУДРЕННЫЙ	ОБОЩРЕННЫЙ

ОПЫЩРЕННЫЙ	НЕИЗУЧЕННЫЙ	ПРЪСЪВЪРШЕННЫЙ
ОБЪЯЩРЕННЫЙ	РАЗЛУЧЕННЫЙ	ПОКУШЕННЫЙ
РАСПЫРЕННЫЙ	НЕРАЗЛУЧЕННЫЙ	НЕИСКУШЕННЫЙ
СЪБНЫЙ	ОТЛУЧЕННЫЙ	РАСПУШЕННЫЙ
НЕСПАСЕННЫЙ	НЕОТЛУЧЕННЫЙ	РУШЕННЫЙ
НАПЕРСЕННЫЙ	МУЧЕННЫЙ1	НЕРУШЕННЫЙ
(НЕПОТЯСЕННЫЙ)	МУЧЕННЫЙ2	НЕРАЗРУШЕННЫЙ
ПЛЕТЕННЫЙ	НЕМУЧЕННЫЙ	НЕПОКРУШЕННЫЙ
НЕПЛЕТЕННЫЙ	НЕУМУЧЕННЫЙ	НЕСКРУШЕННЫЙ
МНОГОПЛЕТЕННЫЙ	МАЛОУЧЕННЫЙ	НАДЪШЕННЫЙ
КАМЕНОПЛЪТЕННЫЙ	САМОУЧЕННЫЙ	ОДЪШЕННЫЙ
ПИТЕННЫЙ	ОБРУЧЕННЫЙ	НЕМЪШЕННЫЙ
СИТЕННЫЙ	НЕОБРУЧЕННЫЙ	ВАЛЫШЕННЫЙ
КУРАНТЕННЫЙ	ПОРУЧЕННЫЙ	САМОСЪВЕРЪШЕННЫЙ
НЕПЛОТЪБНЫЙ	РАСТРУЧЕННЫЙ	ЗЛАШЕННЫЙ
НАРТЕННЫЙ	НЕДОВОЧЕННЫЙ	ПЛАШЕННЫЙ
ЗАПУСТЪБНЫЙ	СВЫЧЕННЫЙ	РАСТЛАШЕННЫЙ
МЕЧЪТЕННЫЙ	ЛЫЧЕННЫЙ	НЕХЛАШЕННЫЙ
СМЯТЕННЫЙ	НЕЗАКЛЮЧЕННЫЙ	НЕВОХЛАШЕННЫЙ
НЕСМЯТЕННЫЙ	НЕКЛЮЧЕННЫЙ	РАЗВРАЩЕННЫЙ
ПЛИНФЕННЫЙ	ПОДЪЯЧЕННЫЙ	НЕСОВРАЩЕННЫЙ
ЗЛАЧЕННЫЙ	КВАШЕННЫЙ	НЕПРИОБЩЕННЫЙ
ПОЗЛАЧЕННЫЙ	ПЕРЕКВАШЕННЫЙ	НОВОСВЪЩЕННЫЙ
ПОМРАЧЕННЫЙ	НЕДОКВАШЕННЫЙ	НОВОПРОСВЪЩЕННЫЙ
ПЕЧЕННЫЙ1	НЕГАШЕННЫЙ	СКЛЪЩЕННЫЙ
ПЕЧЕННЫЙ2	НЕУГАШЕННЫЙ	КРЕШЕННЫЙ
ПЕЧЕННЫЙ3	КРАШЕННЫЙ	НЕКРЕШЕННЫЙ
ОПЕЧЕННЫЙ	НЕУКРАШЕННЫЙ	НОВОКРЕШЕННЫЙ
НЕДОПЕЧЕННЫЙ	ПРЕУКРАШЕННЫЙ	НЕОЦЪЩЕННЫЙ
РЕЧЕННЫЙ	ПОПРАШЕННЫЙ	НАКИЩЕННЫЙ
НАРЕЧЕННЫЙ	РАСПРАШЕННЫЙ	НОВОЧИЩЕННЫЙ
ПЕРВОРЕЧЕННЫЙ	НЕУСТРАШЕННЫЙ	ПРЕОЧИЩЕННЫЙ
СЪЧЕННЫЙ	НАДШЕННЫЙ	ПОЛЩЕННЫЙ
ПРЕСЪЧЕННЫЙ	БЪШЕННЫЙ	НЕПОЛЩЕННЫЙ
НЕРУКОСЪЧЕННЫЙ	ВЗЕЪШЕННЫЙ	НЕПОРАБОЩЕННЫЙ
НЕПРОСЪЧЕННЫЙ	ОБЪШЕННЫЙ	КОЩЕННЫЙ
НОВОСЪЧЕННЫЙ	НЕВЪШЕННЫЙ	ЛОЩЕННЫЙ
НЕОБЛИЧЕННЫЙ	НЕМЪШЕННЫЙ	ПЛОЩЕННЫЙ
САМООБЛИЧЕННЫЙ	ПРИМЪШЕННЫЙ	МОЩЕННЫЙ
ПОЛЧЕННЫЙ	НЕСМЪШЕННЫЙ	РОЩЕННЫЙ
ОПОЛЧЕННЫЙ	ПРЕГРЪШЕННЫЙ	НЕУКРОЩЕННЫЙ
НЕТОЛЧЕННЫЙ	РАЗДРЪШЕННЫЙ	ПРОЩЕННЫЙ
НЕКОНЧЕННЫЙ	РАЗРЪШЕННЫЙ	НЕПРОЩЕННЫЙ
ВОЛОЧЕННЫЙ	НЕРАЗРЪШЕННЫЙ	СМОРЩЕННЫЙ
РАЗВОЛОЧЕННЫЙ	МШЕННЫЙ	ВЛУЩЕННЫЙ
ЗОЛОЧЕННЫЙ	ЗАМШЕННЫЙ	НЕИЗМУЩЕННЫЙ
НЕЗОЛОЧЕННЫЙ	НЕМШЕННЫЙ	СМУЩЕННЫЙ
НЕМОЛОЧЕННЫЙ	КОШЕННЫЙ	НЕСМУЩЕННЫЙ
МОЧЕННЫЙ	НЕКОШЕННЫЙ	ПРЕПУЩЕННЫЙ
НЕМОЧЕННЫЙ	НОШЕННЫЙ	ПРЕДИПУЩЕННЫЙ
НЕОМОЧЕННЫЙ	НЕСНОШЕННЫЙ	НЕОТПУЩЕННЫЙ
НЕУКРОЧЕННЫЙ	КРОШЕННЫЙ	ГРУЩЕННЫЙ
ОЖЕСТОЧЕННЫЙ	НАПОРОШЕННЫЙ	ПРИСНОСУЩЕННЫЙ
КОПЧЕННЫЙ	ПРОШЕННЫЙ	НЕНАСЫЩЕННЫЙ
ВЕРЧЕННЫЙ	НЕВЕРШЕННЫЙ	НЕОБЪЩЕННЫЙ
ОБОРЧЕННЫЙ	НЕДОВЕРШЕННЫЙ	БЪЛЪЩЕННЫЙ
ПОРЧЕННЫЙ	ПРЕСОВЕРШЕННЫЙ	НЕСВЯЩЕННЫЙ
НЕПОРЧЕННЫЙ	САМОСОВЕРШЕННЫЙ	НОВОСВЯЩЕННЫЙ
НЕВОТЧЕННЫЙ	СВЕРШЕННЫЙ	НЕОСВЯЩЕННЫЙ
НЕНАУЧЕННЫЙ	НЕСВЕРШЕННЫЙ	ОТВАЖНЫЙ
НЕОБУЧЕННЫЙ	МНОГОСВЕРШЕННЫЙ	ПРОДАЖНЫЙ
НЕУЧЕННЫЙ	САМОСВЕРШЕННЫЙ	НЕПРОДАЖНЫЙ



КАЖНЫЙ	СЕМЕЖНЫЙ	НЕДОСТИЖНЫЙ
ВЛАЖНЫЙ	РАЗМЕЖНЫЙ	ПОСТИЖНЫЙ
НЕВЛАЖНЫЙ	ПРОМЕЖНЫЙ	НЕПОСТИЖНЫЙ1
ПОКЛАЖНЫЙ	КОРМЕЖНЫЙ	НЕПОСТИЖНЫЙ2
БУМАЖНЫЙ	СМЕЖНЫЙ	СКОРОПОСТИЖНЫЙ
КОЛЫМАЖНЫЙ	ОТМЕЖНЫЙ	НЕУДОБЬПОСТИЖНЫЙ
СНАЖНЫЙ	НЪЖНЫЙ	ДОЛЖНЫЙ
ПРОПАЖНЫЙ	ДЕНЕЖНЫЙ	МНОГОДОЛЖНЫЙ
СКОТОПАЖНЫЙ	БЕЗДЕНЕЖНЫЙ	ПОДОЛЖНЫЙ
БРАЖНЫЙ	ДВУДЕНЕЖНЫЙ	ДОСТОДОЛЖНЫЙ
ВРАЖНЫЙ	ПОЛУДЕНЕЖНЫЙ	НАБОЖНЫЙ
ЗЛОВРАЖНЫЙ	СНЪЖНЫЙ	ЛЖЕБОЖНЫЙ
ПОКРАЖНЫЙ	МНОГОСНЪЖНЫЙ	НЕБОЖНЫЙ
ПРАЖНЫЙ	БРЕЖНЫЙ	БЕЗБОЖНЫЙ
САЖНЫЙ	НЕБРЕЖНЫЙ	МНОГОБЕЗБОЖНЫЙ
ВАТАЖНЫЙ	БЕРЕЖНЫЙ	ЛЮБОБОЖНЫЙ
АРЧАЖНЫЙ	НАБЕРЕЖНЫЙ	МНОГОБОЖНЫЙ
КОРЧАЖНЫЙ	ОБЕРЕЖНЫЙ	ЗЛОБОЖНЫЙ
ГРАВЕЖНЫЙ	ПОБЕРЕЖНЫЙ	ПОЛОБОЖНЫЙ
НЕИЗБЪЖНЫЙ	МЕРЕЖНЫЙ	РАВНОБОЖНЫЙ
ОБЕЖНЫЙ	СЕРЕЖНЫЙ	ЕНАВИСТОБОЖНЫЙ
ВОДОБЪЖНЫЙ	ЗАСЕРЕЖНЫЙ	СБОЖНЫЙ
БЕЗОБЕЖНЫЙ	МРЪЖНЫЙ	ПРОТИВУБОЖНЫЙ
ПОБЪЖНЫЙ	ПЛАТЕЖНЫЙ	БЕЗВОЖНЫЙ
ОТЪЖНЫЙ	НЕПЛАТЕЖНЫЙ	РОГОЖНЫЙ
НЕОТЪЖНЫЙ	КАРТЕЖНЫЙ	ГРАДОДОЖНЫЙ
НЕУБЪЖНЫЙ	ПОРТЕЖНЫЙ	НЕХУДОЖНЫЙ
РУБЕЖНЫЙ	ЗАСТЕЖНЫЙ	НАЧАЛОХУДОЖНЫЙ
ЗАРУБЕЖНЫЙ	ОРОСТЕЖНЫЙ	ЗЛОХУДОЖНЫЙ
ПОРУБЕЖНЫЙ	МЯТЕЖНЫЙ	ОБОЕМУХУДОЖНЫЙ
ШЛAVEЖНЫЙ1	НЕМЯТЕЖНЫЙ	КОЖНЫЙ
ПЛАВЕЖНЫЙ2	БЕЗМЯТЕЖНЫЙ	ЗАКОЖНЫЙ
ПРАВЕЖНЫЙ1	МНОГОМЯТЕЖНЫЙ	СКОРПИЕКОЖНЫЙ
ПРАВЕЖНЫЙ2	КОВЧЕЖНЫЙ	ЛОЖНЫЙ1
ПРАВЕЖНЫЙ3	ДВИЖНЫЙ	ЛОЖНЫЙ2
МЕДВЪЖНЫЙ	НЕДВИЖНЫЙ	ЗАЛОЖНЫЙ
НЕВЪЖНЫЙ	ПЕРЕДВИЖНЫЙ	ОБЛОЖНЫЙ1
КЛАДЕЖНЫЙ1	ПРИДВИЖНЫЙ	ОБЛОЖНЫЙ2
КЛАДЕЖНЫЙ2	САМОДВИЖНЫЙ	ВЛОЖНЫЙ
НАДЕЖНЫЙ	ПОДОБНОДВИЖНЫЙ	ПРЕДЛОЖНЫЙ
ОБНАДЕЖНЫЙ	НУЖНОДВИЖНЫЙ	НЕЛОЖНЫЙ
НЕНАДЕЖНЫЙ	ПРИСНОДВИЖНЫЙ	ПЕРЕЛОЖНЫЙ
БЕЗНАДЕЖНЫЙ	КОСНОДВИЖНЫЙ	ПРЕЛОЖНЫЙ
БЛАГОНАДЕЖНЫЙ	ПОДВИЖНЫЙ	НЕПРЕЛОЖНЫЙ
МНОГОНАДЕЖНЫЙ	НЕПОДВИЖНЫЙ	СКОРОПРЪЛОЖНЫЙ
ПАДЕЖНЫЙ	МНОГОПОДВИЖНЫЙ	РАЗЛОЖНЫЙ
ОДЕЖНЫЙ	БОРЗОПОДВИЖНЫЙ	БЕЗЛОЖНЫЙ
НЕОДЕЖНЫЙ	НЕУДОБЬПОДВИЖНЫЙ	ПРИЛОЖНЫЙ
МОЛОДЕЖНЫЙ	СКОРОДВИЖНЫЙ	МНОГОЛОЖНЫЙ
СВЪТЛООДЕЖНЫЙ	ОСТРОДВИЖНЫЙ	СЛОВОПОЛОЖНЫЙ
СВЯЩЕННООДЕЖНЫЙ	ДУХОДВИЖНЫЙ	ЗАКОНОПОЛОЖНЫЙ
ПРЕЛЪЖНЫЙ	ПРИБЛИЖНЫЙ	СЛОЖНЫЙ
СЕЛЕЖНЫЙ	ПОПРИБЛИЖНЫЙ	ЛЖЕСЛОЖНЫЙ
ПОТЕЛЪЖНЫЙ	КУЛИЖНЫЙ	НЕСЛОЖНЫЙ
[ПРЕДИЛЕЖНЫЙ]	КНИЖНЫЙ	МНОГОСЛОЖНЫЙ
ПРИЛЕЖНЫЙ	НЕКНИЖНЫЙ	КРАСНОСЛОЖНЫЙ
НЕПРИЛЕЖНЫЙ	ЛЮБОКНИЖНЫЙ	МУДРОСЛОЖНЫЙ
БЛАГОПРИЛЪЖНЫЙ	БЕСКНИЖНЫЙ	ЕДИНОНАДЕСЯТСЛОЖНЫЙ
ПЛЪЖНЫЙ	КОВРИЖНЫЙ	ОТЛОЖНЫЙ
МЕЖНЫЙ1	ВЕРИЖНЫЙ	НЕОТЛОЖНЫЙ
МЕЖНЫЙ2	ПРИСТРИЖНЫЙ	БЕЗОТЛОЖНЫЙ
	ДОСТИЖНЫЙ	ВЫЛОЖНЫЙ

МОЖНЫЙ	ЛУЖНЫЙ2	ПОДКАМЧУЖНЫЙ
ПРОТАМОЖНЫЙ	ЗАЛУЖНЫЙ	КЛАДЯЖНЫЙ
ПОДМОЖНЫЙ	ПОДЛУЖНЫЙ	КИНДЯЖНЫЙ
БЕСПОДМОЖНЫЙ	ПЛУЖНЫЙ	КОРТЕЛЯЖНЫЙ
ВЕЛЕМОЖНЫЙ	ДВОЕПЛУЖНЫЙ	СЕРМЯЖНЫЙ
НЕПРЕМОЖНЫЙ	ПОПЛУЖНЫЙ	БЪЛОСЕРМЯЖНЫЙ
СЕМОЖНЫЙ	СЛУЖНЫЙ	ПЪНЯЖНЫЙ
ИЗМОЖНЫЙ	ДОБРОСЛУЖНЫЙ	ВИШНЯЖНЫЙ
ВОЗМОЖНЫЙ	ВЕРТЛУЖНЫЙ	ПРЯЖНЫЙ
НЕВОЗМОЖНЫЙ	МНОГОМУЖНЫЙ1	ПРИПРЯЖНЫЙ
МНОГОМОЖНЫЙ	МНОГОМУЖНЫЙ2	НЕРАСПРЯЖНЫЙ
ВЕЛИКОМОЖНЫЙ	НУЖНЫЙ	БИСЯЖНЫЙ
МАЛОМОЖНЫЙ	НЕНУЖНЫЙ	ПРИСЯЖНЫЙ
ВЕЛЬМОЖНЫЙ	МНОГОНУЖНЫЙ	ДОСЯЖНЫЙ
ПОДНОЖНЫЙ	ПОНУЖНЫЙ	ВОЛОСЯЖНЫЙ
ДВОЕНОЖНЫЙ	РУЖНЫЙ1	ПРИТЯЖНЫЙ
БЕЗНОЖНЫЙ	РУЖНЫЙ2	ИНОТЯЖНЫЙ
МНОЖНЫЙ	РУЖНЫЙ3	ПРОТЯЖНЫЙ
ДВОНОЖНЫЙ	НАРУЖНЫЙ1	БЛАГОПРОТЯЖНЫЙ
МНОГОНОЖНЫЙ	НАРУЖНЫЙ2	НАКАЗНЫЙ
БЪЛОНОЖНЫЙ	ДРУЖНЫЙ	ПОДНАКАЗНЫЙ
САПОЖНЫЙ	НЕДРУЖНЫЙ	ПРИКАЗНЫЙ
ЗЛАТОСАПОЖНЫЙ	БЕЗРУЖНЫЙ	ПОЛКОПРИКАЗНЫЙ
НАРОЖНЫЙ	КРУЖНЫЙ	НЕСКАЗНЫЙ
ДВОЕРОЖНЫЙ	ОБКРУЖНЫЙ	ОТКАЗНЫЙ
БЕЗРОЖНЫЙ	ОКРУЖНЫЙ	НЕУКАЗНЫЙ
ПИРОЖНЫЙ1	МНОГОКРУЖНЫЙ	НОВОУКАЗНЫЙ
ПИРОЖНЫЙ2	СЕДМОКРУЖНЫЙ	ЗАЛАЗНЫЙ1
КОМРОЖНЫЙ	ОРУЖНЫЙ	ЗАЛАЗНЫЙ2
ДОРОЖНЫЙ	БЕЗОРУЖНЫЙ	ПОДЗАЛАЗНЫЙ
ЗАДОРОЖНЫЙ	МНОГООРУЖНЫЙ	БЛАЗНЫЙ
НАДОРОЖНЫЙ	КРЪПКООРУЖНЫЙ	НЕБЛАЗНЫЙ
БЕЗДОРОЖНЫЙ	ПРУЖНЫЙ	БЕЗБЛАЗНЫЙ
ПОДОРОЖНЫЙ	ПОДПРУЖНЫЙ	НЕОБЛАЗНЫЙ
ОДНОРОЖНЫЙ	НЕСУПРУЖНЫЙ	НЕСОБЛАЗНЫЙ
ПОРОЖНЫЙ1	ЕДИНОСУПРУЖНЫЙ	ВЛАЗНЫЙ
ПОРОЖНЫЙ2	БЕССУПРУЖНЫЙ	ПЕРЕЛАЗНЫЙ
ОСТОРОЖНЫЙ	ПРЕТРУЖНЫЙ	НЕПРЕЛАЗНЫЙ
ОСТРОЖНЫЙ	ДОСУЖНЫЙ	НЕУДОБЪВОЗЛАЗНЫЙ
ЗАОСТРОЖНЫЙ	НЕДОСУЖНЫЙ	ПОЛАЗНЫЙ
БАТОЖНЫЙ	ПРОСУЖНЫЙ	МАЗНЫЙ
ВАТОЖНЫЙ	НАТУЖНЫЙ	НАМАЗНЫЙ
ПОДСТОЖНЫЙ	ПРИТУЖНЫЙ	АЛМАЗНЫЙ
КАТАРЖНЫЙ	ПОТУЖНЫЙ1	РАЗНЫЙ
ОБДЕРЖНЫЙ	ПОТУЖНЫЙ2	ПОДЗАРАЗНЫЙ
НЕОБДЕРЖНЫЙ	ЛЕПТУЖНЫЙ	ОБРАЗНЫЙ
МЕЧЕДЕРЖНЫЙ	ПРИСТУЖНЫЙ	НЕОБРАЗНЫЙ
ВОЗДЕРЖНЫЙ	КАМЧУЖНЫЙ	ОГНЕОБРАЗНЫЙ
НЕВОЗДЕРЖНЫЙ	ЖЕМЧУЖНЫЙ	ЗВЪРЕОБРАЗНЫЙ
САМОДЕРЖНЫЙ	БУНЧУЖНЫЙ	ПРЕОБРАЗНЫЙ
МИРОДЕРЖНЫЙ	КОЛЬЧУЖНЫЙ	ВСЕОБРАЗНЫЙ
МЕЧОДЕРЖНЫЙ	СМОЛЬЧУЖНЫЙ	ОВЧЕОБРАЗНЫЙ
НЕУДЕРЖНЫЙ	ЛОДЫЖНЫЙ	ЛУЧЕОБРАЗНЫЙ
КАТОРЖНЫЙ	ЛЫЖНЫЙ	ЛЮЧЕОБРАЗНЫЙ
ПОТОРЖНЫЙ	ГРЫЖНЫЙ	БЕЗОБРАЗНЫЙ
ДУЖНЫЙ	КРЫЖНЫЙ	СЕДМИОБРАЗНЫЙ
РОВДУЖНЫЙ	ПОЛУКРЫЖНЫЙ	ПОДОБООБРАЗНЫЙ
РУВДУЖНЫЙ	ЛОТЪЖНЫЙ	ГНЪВООБРАЗНЫЙ
НЕДУЖНЫЙ	ПОСТЫЖНЫЙ	ПЕРВООБРАЗНЫЙ
БЕЗНЕДУЖНЫЙ	НЕПОСТЫЖНЫЙ1	ЛЬВООБРАЗНЫЙ
РОЛДУЖНЫЙ	НЕПОСТЫЖНЫЙ2	БЛАГООБРАЗНЫЙ
ЛУЖНЫЙ1	ВЕРГЛУЖНЫЙ	НЕБЛАГООБРАЗНЫЙ

МНОГООБРАЗНЫЙ	БЛАГОПОЛЕЗНЫЙ	КАРТУЗНЫЙ
МЛАДООБРАЗНЫЙ	БЕСПОЛЕЗНЫЙ	МНОГОЛЮБЪЗНЫЙ
ОКРАДООБРАЗНЫЙ	СЛЕЗНЫЙ	СЛЮЗНЫЙ
БЪЛООБРАЗНЫЙ	МНОГОСЛЕЗНЫЙ	НЕСОЮЗНЫЙ
АНГЕЛООБРАЗНЫЙ	ПРИСНОСЛЕЗНЫЙ	БЛАГОСОЮЗНЫЙ
ВЕСЕЛООБРАЗНЫЙ	ПЕНЕЗНЫЙ	ЗАВЯЗНЫЙ
ЗЛООБРАЗНЫЙ	НЕГОНЕЗНЫЙ	ПОДВЯЗНЫЙ
СВЪТЛООБРАЗНЫЙ	ЗАТРАПЕЗНЫЙ	ПЕРЕВЯЗНЫЙ
НЕСАМООБРАЗНЫЙ	ПРИТРАПЕЗНЫЙ	ПРИВЯЗНЫЙ
ПОДОБНООБРАЗНЫЙ	ЕДИНОТРАПЕЗНЫЙ	ЗЛАТОВЯЗНЫЙ
РАВНООБРАЗНЫЙ	РЪЗНЫЙ	СВЯЗНЫЙ
МЕДВЕНООБРАЗНЫЙ	ГРЪЗНЫЙ	КЛАДЯЗНЫЙ
ИНООБРАЗНЫЙ	ПЕРЕРЪЗНЫЙ	НЕПРИАЗНЫЙ
СВИНООБРАЗНЫЙ	ПОРЪЗНЫЙ	ГРЯЗНЫЙ
ЕДИНООБРАЗНЫЙ	ГОБИЗНЫЙ	ЗАКРАИНЫЙ
СКОТИНООБРАЗНЫЙ	ГЛАВИЗНЫЙ	ГОБИНЫЙ
СВЯЩЕННООБРАЗНЫЙ	ЖИЗНЫЙ	СВОРОБИНЫЙ
КРАСНООБРАЗНЫЙ	ГОЛИЗНЫЙ	ГОЛУБИНЫЙ
РАЗЛИЧНООБРАЗНЫЙ	ПРЯМИЗНЫЙ	ГУНЬБИНЫЙ
ПЛАМЯНООБРАЗНЫЙ	РИЗНЫЙ	РЯБИНЫЙ
ДОБРООБРАЗНЫЙ	ПОДРИЗНЫЙ	ГНЪВИНЫЙ
ЗВЪРООБРАЗНЫЙ	БЪЛОРИЗНЫЙ	БОБКОВИНЫЙ
ПЯТЕРООБРАЗНЫЙ	ЗЛАТОРИЗНЫЙ	КРОВИНЫЙ
МИРООБРАЗНЫЙ	ОБОЗНЫЙ	ЛЪВИНЫЙ
СКОРООБРАЗНЫЙ	ПОДОБОЗНЫЙ	КАРБАГИНЫЙ
ПЕСТРООБРАЗНЫЙ	ВОЗНЫЙ	КАБАРГИНЫЙ
СВЪТООБРАЗНЫЙ	ЗАВОЗНЫЙ	ЛОШАДИНЫЙ
МЪСТООБРАЗНЫЙ	НАВОЗНЫЙ	ЕДИНЫЙ
КРЕСТООБРАЗНЫЙ	БЕЗНАВОЗНЫЙ	ЛЕБЕДИНЫЙ
ЛЮТООБРАЗНЫЙ	ПАВОЗНЫЙ	ГВОЗДИНЫЙ
ПЯТООБРАЗНЫЙ	ВВОЗНЫЙ	ОДИНЫЙ
ВОЗДУХООБРАЗНЫЙ	ПОДВОЗНЫЙ	БОРОДИНЫЙ
ПРОТИВООБРАЗНЫЙ	ПЕРЕВОЗНЫЙ	ОБИЛЕИНЫЙ
НЕРАЗНЫЙ	ПРЕВОЗНЫЙ	ЗМЪИНЫЙ
РАЗНУРИТРАЗНЫЙ	ЗВОЗНЫЙ1	ОВСЕИНЫЙ
МРАЗНЫЙ	ЗВОЗНЫЙ2	МИЗИНЫЙ
МНОГОМРАЗНЫЙ	РАЗВОЗНЫЙ	КОЗИНЫЙ
ВЕЛИКОМРАЗНЫЙ	ВЗВОЗНЫЙ	КАРЪЗИНЫЙ
НАПРАЗНЫЙ	ИЗВОЗНЫЙ	ЗМИИНЫЙ
КУТАЗНЫЙ	НОВОПРИВОЗНЫЙ	[РЪПИИНЫЙ]
ГОБЗНЫЙ	ДРОВОВОЗНЫЙ	ПАВЛИНЫЙ
НЕУДОБЕЗНЫЙ	НЕДОВОЗНЫЙ	ЖУРАВЛИНЫЙ
ЛЮБЕЗНЫЙ	ВОДОВОЗНЫЙ	ИГЛИНЫЙ
ПРЕЛЮБЕЗНЫЙ	СЪНОВОЗНЫЙ	ПЕЛЕПЕЛИНЫЙ
ВСЕЛЮБЕЗНЫЙ	ПОВОЗНЫЙ	БЧЕЛИНЫЙ
БЛАГОЛЮБЕЗНЫЙ	ПРОВОЗНЫЙ	ПЧЕЛИНЫЙ
МНОГОЛЮБЕЗНЫЙ	СВОЗНЫЙ	КОЗЛИНЫЙ
ДРУГОЛЮБЕЗНЫЙ	РАГОЗНЫЙ	КОМЛИНЫЙ
ПРАЗДНОЛЮБЕЗНЫЙ	ЛОЗНЫЙ	ГОГОЛИНЫЙ
МЪНОЛЮБЕЗНЫЙ	ЗАЛОЗНЫЙ	ИГЪЛИНЫЙ
СЛАСТОЛЮБЕЗНЫЙ	РОЗНЫЙ	ЕПИТЬМИНЫЙ
КОЛОДЕЗНЫЙ	ГРОЗНЫЙ	АЗЯМИНЫЙ
ЛЕЗНЫЙ	ЗАМОРОЗНЫЙ	НЕПРИАЗНИИНЫЙ
ЖЕЛЪЗНЫЙ	ПОРОЗНЫЙ	МОЛНИИНЫЙ
РЖАВОЖЕЛЪЗНЫЙ	ДЕРЗНЫЙ	КОНИИНЫЙ
СИВОЖЕЛЪЗНЫЙ	НАУЗНЫЙ	ПЛАТНИИНЫЙ
ЗЕЛЕЗНЫЙ	АРБУЗНЫЙ	ИХНИИНЫЙ
БОЛЪЗНЫЙ	МНОГОСВУЗНЫЙ	СЕРЕБОИИНЫЙ
МНОГОБОЛЪЗНЫЙ	СНУЗНЫЙ	ВОИИНЫЙ
ПОЛЕЗНЫЙ	ОСНУЗНЫЙ	СВОИИНЫЙ
НЕПОЛЕЗНЫЙ	МНОГОСОУЗНЫЙ	АЛОИИНЫЙ
ДУШЕПОЛЕЗНЫЙ	НЕДОГРУЗНЫЙ	ВЪЧНОДОСТОИИНЫЙ

ЗВЪРИНЫЙ	ЗИМОВЕЙНЫЙ	ЗАШЕЙНЫЙ
ДЕСЯТЕРИНЫЙ	ЗЛАТОШВЕЙНЫЙ	НАШЕЙНЫЙ
СВОБИРИНЫЙ	ЛАДЕЙНЫЙ	ЖРЕБИЙНЫЙ
ЗАВТРИНЫЙ	НАДЪЙНЫЙ	ГРАДОБИЙНЫЙ
КУРИНЫЙ	КОМЕДЕЙНЫЙ	МРАВИЙНЫЙ
КАНЦЕЛЯРИНЫЙ	ЛЮБОДЪЙНЫЙ	ЛИТУРГИЙНЫЙ
КАМКАСИНЫЙ	НЕЛЮБОДЪЙНЫЙ	КОМЕДИЙНЫЙ
ЛОСИНЫЙ	ПРЕЛЮБОДЪЙНЫЙ	ГВОЗДИЙНЫЙ
ГУСИНЫЙ	ЗОДЪЙНЫЙ	ЗОДИЙНЫЙ
ДЪТИНЫЙ	ЛОДЕЙНЫЙ	ПРОСОДИЙНЫЙ
СКОТИНЫЙ	ЗЛОДЪЙНЫЙ	ОРУЖИЙНЫЙ
ГОСТИНЫЙ	САМОДЪЙНЫЙ	КАРАЗИЙНЫЙ
КОЗЛЯТИНЫЙ	РУЖЕЙНЫЙ	МУРИКИЙНЫЙ
ПЯТИНЫЙ	ОРУЖЕЙНЫЙ	ЗЕЛИЙНЫЙ
РИВИФИНЫЙ	НЕОРУЖЕЙНЫЙ	РОЛИЙНЫЙ
ОПРИЧИНЫЙ	БЕЗОРУЖЕЙНЫЙ	КОХЛИЙНЫЙ
ЗАЙЧИНЫЙ	МЪЛКОРУЖЕЙНЫЙ	ПАРЕМИЙНЫЙ
ЛЕКЧИНЫЙ	БУМАЗЪЙНЫЙ	ЕПИТИМИЙНЫЙ
ПАУЧИНЫЙ	КАРАЗЕЙНЫЙ	МОЛНИЙНЫЙ
МШИНЫЙ	ПАЛЕЙНЫЙ	ДАФНИЙНЫЙ
ОРУЖЬИНЫЙ	ПАСХАЛЕЙНЫЙ	КОПИЙНЫЙ1
БАЙНЫЙ	БИБЛЕЙНЫЙ	КОПИЙНЫЙ2
КОРОВАЙНЫЙ	ЕЛЕЙНЫЙ	СКОРОПИЙНЫЙ
СВАЙНЫЙ	ЗЕЛЕЙНЫЙ	СКОРПИЙНЫЙ
СИНАЛАЙНЫЙ	КЕЛЕЙНЫЙ	ОРДИНАРИЙНЫЙ
РАЙНЫЙ	ОЖЕРЕЛЕЙНЫЙ	КОМИСИЙНЫЙ
САРАЙНЫЙ	КЛЕЙНЫЙ	КАССИЙНЫЙ
РАТАЙНЫЙ	БЕСКЛЕЙНЫЙ	ДЪТИЙНЫЙ
ВСЕТАЙНЫЙ	ВОДОЛЪЙНЫЙ	ЛИТИЙНЫЙ
КИТАЙНЫЙ	РОЛЕЙНЫЙ	ПЕНТИКОСТИЙНЫЙ
ОКТАЙНЫЙ	СКАМЕЙНЫЙ	ПЯНТИКОСТИЙНЫЙ
ОТАЙНЫЙ	СЪМЕЙНЫЙ	КУТИЙНЫЙ
ЗЛОТАЙНЫЙ	МНОГОСЕМЕЙНЫЙ	ПАКИВЫТИЙНЫЙ
СВЯЩЕННОТАЙНЫЙ	БЕССЕМЕЙНЫЙ	АНАРХИЙНЫЙ
ОПОТАЙНЫЙ	РОМАНЕЙНЫЙ	БОЙНЫЙ
ОДНОСТАЙНЫЙ	РУМАНЕЙНЫЙ	НАВОЙНЫЙ
НЕОДНОСТАЙНЫЙ	ЛИНЕЙНЫЙ	ДВОЕНАВОЙНЫЙ
ГОРНОСТАЙНЫЙ	РЕПЕЙНЫЙ	ПЕРЕБОЙНЫЙ
НЕУТАЙНЫЙ	КОПЕЙНЫЙ	РАЗБОЙНЫЙ
ПРИЛУЧАЙНЫЙ	СКОРОПЕЙНЫЙ	ПРИБОЙНЫЙ
ОБЫЧАЙНЫЙ	КЕНАРЕЙНЫЙ	ПОЛУПРИБОЙНЫЙ
НЕЗАОБЫЧАЙНЫЙ	КОРЕЙНЫЙ	ОВОЙНЫЙ
НЕОБЫЧАЙНЫЙ	КУРЕЙНЫЙ	БОГООВОЙНЫЙ
ЗВЫЧАЙНЫЙ	КАМКАСЕЙНЫЙ	НЕБОГООВОЙНЫЙ
ИЗВЫЧАЙНЫЙ	КИСЕЙНЫЙ	ГРАДООВОЙНЫЙ
НЕИЗВЫЧАЙНЫЙ	МУКОСЪЙНЫЙ	ВОСКООВОЙНЫЙ
ПОДЖРЕБЕЙНЫЙ	ЗАТЪЙНЫЙ	САМООВОЙНЫЙ
КОРОБЕЙНЫЙ	ПЛАТЕЙНЫЙ	ПОВОЙНЫЙ
ЛЯДВЕЙНЫЙ	МАНАТЕЙНЫЙ	ЗВЪРОВОЙНЫЙ
НЕВЪЙНЫЙ	БАРХАТЕЙНЫЙ	ПРООВОЙНЫЙ
ДОЛГОЦИВЕЙНЫЙ	СНЪТЕЙНЫЙ	ОТОВОЙНЫЙ
ГОВЪЙНЫЙ	СВИТЕЙНЫЙ	ИЗВОЙНЫЙ
БЛАГОВЪЙНЫЙ	ЛИТЕЙНЫЙ1	ПРИСВОЙНЫЙ
ЛЖЕГОВЪЙНЫЙ	ЛИТЕЙНЫЙ2	ОТОВОЙНЫЙ
БЛАГОГОВЪЙНЫЙ	СНИТЕЙНЫЙ	ДОЙНЫЙ
НЕБЛАГОГОВЪЙНЫЙ	ПИТЕЙНЫЙ	НЕДОЙНЫЙ
ЕДИНОГОВЪЙНЫЙ	КУТЕЙНЫЙ	ПОКОЙНЫЙ
ДОВОРОГОВЪЙНЫЙ	БЫТЕЙНЫЙ	ЗАПОКОЙНЫЙ
ЗГОЛОВЕЙНЫЙ	ПТУРГАЦЕЙНЫЙ	НЕПОКОЙНЫЙ
ВЗГОЛОВЕЙНЫЙ	ЛЕКРАЦЕЙНЫЙ	БЕСПОКОЙНЫЙ
ИЗГОЛОВЕЙНЫЙ	ЛЮКРАЦЕЙНЫЙ	ЗАУПОКОЙНЫЙ
ПОЛОВЕЙНЫЙ	ЗАРУЧЕЙНЫЙ	НЕУПОКОЙНЫЙ

НАЛОЙНЫЙ	ЖЕСТОКОВЫЙНЫЙ	ЗЛОСТРЕМНЫЙ
СИНЕЛОЙНЫЙ	ПОПРЕКНЫЙ	СКОРОСТРЕМНЫЙ
СИЛОЛОЙНЫЙ	ПИКНЫЙ	ПОУСТРЕМНЫЙ
СИНОЛОЙНЫЙ	ВОДОПУСКНЫЙ	ПОТЮРЕМНЫЙ
ВОДОМОЙНЫЙ	РУДОСЫСКНЫЙ	НЕЯРЕМНЫЙ
РУКОМОЙНЫЙ	ОБЫКНЫЙ	БАСЕМНЫЙ
ПРОМОЙНЫЙ	ВАЛНЫЙ	МНОГОТЕМНЫЙ
ПРОТОМОЙНЫЙ	МЕТАЛНЫЙ	КОРЧЕМНЫЙ1
ПОРТОМОЙНЫЙ	КОСТЕЛНЫЙ	КОРЧЕМНЫЙ2
СМОЙНЫЙ	ПРИСНОСИЯТЕЛНЫЙ	ПОКОШЕМНЫЙ
ОТМОЙНЫЙ	ВОЛНЫЙ	ПОДЪЕМНЫЙ
ВОДООТМОЙНЫЙ	МНГОВОЛНЫЙ	НЕДОПОДЪЕМНЫЙ
ГНОЙНЫЙ	ПОЛНЫЙ1	РАЗЪЕМНЫЙ
МНОГОГНОЙНЫЙ	ПОЛНЫЙ2	ВЗЪЕМНЫЙ
ЗНОЙНЫЙ	НАПОЛНЫЙ	ОТЪЕМНЫЙ
НАПОЙНЫЙ	НЕПОЛНЫЙ	ЗАИМНЫЙ
ОПОЙНЫЙ	ПРЕПОЛНЫЙ	ВЗАИМНЫЙ
ВОДОПОЙНЫЙ	ВСЕПОЛНЫЙ	НАИМНЫЙ
СБРОЙНЫЙ	ПОЛУПОЛНЫЙ	ПРЕИМНЫЙ
ЗАКРОЙНЫЙ	АМНЫЙ	ПРИЖИМНЫЙ
ПЕРЕКРОЙНЫЙ	АЛАМНЫЙ	ЗИМНЫЙ
НОВОПОКРОЙНЫЙ	НАМНЫЙ	НАЗИМНЫЙ
ВОДОРОЙНЫЙ	НАРАМНЫЙ	ОЗИМНЫЙ
СВИНОРОЙНЫЙ	НЕСРАМНЫЙ	ПЕРВОЗИМНЫЙ
НЕСТРОЙНЫЙ	ОСРАМНЫЙ	ПОЗИМНЫЙ
ВСЕСТРОЙНЫЙ	ЗЛОСРАМНЫЙ	ПРИИМНЫЙ
БЕСПРИСТРОЙНЫЙ	ПОСРАМНЫЙ	НЕПРИИМНЫЙ
НОВОСТРОЙНЫЙ	НЕПОСРАМНЫЙ	СВЪТЮПРИИМНЫЙ
БЛАГОСТРОЙНЫЙ	БЕССРАМНЫЙ	СКИМНЫЙ
НЕБЛАГОСТРОЙНЫЙ	ПОСТРАМНЫЙ	ГРАДОИМНЫЙ
МНОГОСТРОЙНЫЙ	МУРАМНЫЙ	МЗДОИМНЫЙ
ДОМОСТРОЙНЫЙ	РОДОСТАГМНЫЙ	НЕМЗДОИМНЫЙ
РАЗНОСТРОЙНЫЙ	ЗАЕМНЫЙ	ЛИХОИМНЫЙ
НОВОПОСТРОЙНЫЙ	ВЗАЕМНЫЙ	ВЪДОМНЫЙ
РАССТРОЙНЫЙ	НОВОНАЕМНЫЙ	БЕЗДОМНЫЙ
НЕУСТРОЙНЫЙ	ПЕРЕЕМНЫЙ	ЗАЛОМНЫЙ
МНОГОУСТРОЙНЫЙ	БЛЯЖЕМНЫЙ	ПОДЛОМНЫЙ
ЗАСТОЙНЫЙ	ЗЕМНЫЙ	ПЕРЕЛОМНЫЙ
НАСТОЙНЫЙ1	НАЗЕМНЫЙ1	ПРЕЛОМНЫЙ
НАСТОЙНЫЙ2	НАЗЕМНЫЙ2	ПОЛОМНЫЙ
НЕСТОЙНЫЙ	ПОДЗЕМНЫЙ	ПРОЛОМНЫЙ
ПЕРЕСТОЙНЫЙ	КРАЕЗЕМНЫЙ	КОСТОЛОМНЫЙ
ПРИСТОЙНЫЙ	СВОЕЗЕМНЫЙ	ГРОМНЫЙ
НЕПРИСТОЙНЫЙ	ЛИЦЕЗЕМНЫЙ	ПОГРОМНЫЙ
ДОСТОЙНЫЙ	ПОПРИЗЕМНЫЙ	ОТГРОМНЫЙ
НЕДОСТОЙНЫЙ1	ВОДНОЗЕМНЫЙ	КРОМНЫЙ
НЕДОСТОЙНЫЙ2	ИНОЗЕМНЫЙ	ЗАКРОМНЫЙ
ПРЕДОСТОЙНЫЙ	ПОЗЕМНЫЙ	ОКРОМНЫЙ
ЛУЧЕДОСТОЙНЫЙ	ПРИЕМНЫЙ	ПОКРОМНЫЙ
ПРОТИВОДОСТОЙНЫЙ	НЕПРИЕМНЫЙ1	СКОРОМНЫЙ
ДРАГОДОСТОЙНЫЙ	НЕПРИЕМНЫЙ2	НЕСКОРОМНЫЙ
МНОГОДОСТОЙНЫЙ	НЕЛИЦЕПРИЕМНЫЙ	НЕХОРОМНЫЙ
ПОСТОЙНЫЙ	ЖИВОПРИЕМНЫЙ	ПОСТРОМНЫЙ
НЕПОСТОЙНЫЙ	НОВОПРИЕМНЫЙ	КУРОМНЫЙ
ПРОСТОЙНЫЙ	МЗДОПРИЕМНЫЙ	БАХРОМНЫЙ
НЕСОСТОЙНЫЙ	НЕМЗДОПРИЕМНЫЙ	ПОТОМНЫЙ
ОТСТОЙНЫЙ	НЕДАРОПРИЕМНЫЙ	КОРТОМНЫЙ
БУЙНЫЙ	ПОДНЕМНЫЙ	ИСТОМНЫЙ
ОДЕКУЙНЫЙ	СНЕМНЫЙ	ПРИЧЕРМНЫЙ
ЕЛУЙНЫЙ	ПРОЕМНЫЙ	СВЪТЛОЧЕРМНЫЙ
СБРУЙНЫЙ	ПОЛУСОЕМНЫЙ	СВИТЛОЧЕРМНЫЙ
ЗЛАТОСТРУЙНЫЙ	МУШЕРЕМНЫЙ	КОРМНЫЙ

МАЛОКОРМНЫЙ	ПРОСТОУМНЫЙ	ВОРВАННЫЙ
БЕСКОРМНЫЙ	МНОГОШУМНЫЙ	НЕРОЗОРВАННЫЙ
ДУМНЫЙ1	СВѢТЛОШУМНЫЙ	ПРОРВАННЫЙ
ДУМНЫЙ2	ДОБРОШУМНЫЙ	ВКАЛЫВАННЫЙ
НЕДУМНЫЙ	СКОГЪУМНЫЙ	КУМГАННЫЙ
ЕДИНОДУМНЫЙ	ДЫМНЫЙ	ОРГАННЫЙ
МУЖЕУМНЫЙ	ПОДЫМНЫЙ	БЕЗОРГАННЫЙ
ДОБЛЕУМНЫЙ	КАЛЫМНЫЙ	ПОРУГАННЫЙ
ВЕЛЕУМНЫЙ	ИЗЮМНЫЙ	ДАННЫЙ
НЕУМНЫЙ	АЗЯМНЫЙ	БАДАННЫЙ
ОГНЕУМНЫЙ	ПРЯМНЫЙ	ЛАДАННЫЙ
СВОЕУМНЫЙ	БАМНЫЙ	ОПРАВДАМНЫЙ
ПРЕУМНЫЙ	БАРАБАМНЫЙ	РАСПРАВДАМНЫЙ
ВСЕУМНЫЙ	ПЕРЕДБАМНЫЙ	ПОДДАМНЫЙ
ПАЧЕУМНЫЙ	ПОДБАМНЫЙ	ЗАПОВѢДАМНЫЙ
РАЗУМНЫЙ	КАРАВАМНЫЙ	ОТЦЕПРЕДАМНЫЙ
ВЕЛЕРАЗУМНЫЙ	РЫДВАМНЫЙ	НОВОПРЕДАМНЫЙ
НЕРАЗУМНЫЙ	ОДѢВАМНЫЙ	РАЖДАМНЫЙ
НЕУДОБОРАЗУМНЫЙ	НОВОЗВАМНЫЙ	БЕЗДАМНЫЙ
БЛАГОРАЗУМНЫЙ	ПЕРВОЗВАМНЫЙ	НОВОИЗДАМНЫЙ
СЛОВЕСНОБЛАГОРАЗУМ-	ОТЛИВАМНЫЙ	НОВОЗДАМНЫЙ
НЫЙ	БОЛВАМНЫЙ	КАМЕНОЗДАМНЫЙ
МНОГОРАЗУМНЫЙ	ОЧИЩЕВАМНЫЙ	[МРАМОРОЗДАМНЫЙ]
НЕДОРАЗУМНЫЙ	БЛАГОПРИВѢТСТВОВАМ-	ЗЛАТОЗДАМНЫЙ
ПОЛИТИКОРАЗУМНЫЙ	НЫЙ	НЕОБУЗДАМНЫЙ
РАВНОРАЗУМНЫЙ	ПАМЯТСТВОВАМНЫЙ	НЕОБНУЗДАМНЫЙ
КОСНОРАЗУМНЫЙ	СВИДѢТЕЛЬСТВОВАМНЫЙ	МАЙДАМНЫЙ
ДОБРОРАЗУМНЫЙ	РАДОВАМНЫЙ	БОГОДАМНЫЙ
СКОРОРАЗУМНЫЙ	СЛѢДОВАМНЫЙ	НЕПРОДАМНЫЙ
ПРОРАЗУМНЫЙ	НЕНАСѢДОВАМНЫЙ	ЕРДАМНЫЙ
НЕУДЪРАЗУМНЫЙ	НАРЕКОВАМНЫЙ	СДАМНЫЙ
БЕЗУМНЫЙ	САМОКОВАМНЫЙ	ЛАУДАМНЫЙ
МНОГОВЕЗУМНЫЙ	ДОБРОКОВАМНЫЙ	НЕВЫДАМНЫЙ
ИЗУМНЫЙ	ЗЛАТОКОВАМНЫЙ	РЫДАМНЫЙ
ГЛУМНЫЙ	ЗЛАТОСКОВАМНЫЙ	МНОГОРЫДАМНЫЙ
БЕЗГЛУМНЫЙ	ЖАЛОВАМНЫЙ	НЕНАСѢАМНЫЙ
НЕБОУМНЫЙ	ПОЖАЛОВАМНЫЙ	ПОКЛАЖАМНЫЙ
БЛАГОУМНЫЙ	КРЕСТОЦѢЛОВАМНЫЙ	РАЖАМНЫЙ
МЛАДОУМНЫЙ	ИМЕНОВАМНЫЙ	ОБДЕРЖАМНЫЙ
НЕДОУМНЫЙ	ВЫШЕИМЕНОВАМНЫЙ	ВОЗДЕРЖАМНЫЙ
ВРЕДОУМНЫЙ	НОВОИМЕНОВАМНЫЙ	НЕВОЗДЕРЖАМНЫЙ
ГОРДОУМНЫЙ	БѢСНОВАМНЫЙ	НЕУДЕРЖАМНЫЙ
СКУДОУМНЫЙ	НОВООСНОВАМНЫЙ	КРУЖАМНЫЙ
ЛЕГКОУМНЫЙ	ПРЕЖДЕИМЕНОВАМНЫЙ	СКАЗАМНЫЙ
ВЕЛИКОУМНЫЙ	НЕУПОВАМНЫЙ	НЕСКАЗАМНЫЙ
ГЛУБОКОУМНЫЙ	ДАРОВАМНЫЙ	НЕИСКАЗАМНЫЙ
ВЫСОКОУМНЫЙ	БЛАГОДАРОВАМНЫЙ	ПОМАЗАМНЫЙ
КРѢПКОУМНЫЙ	МОРОВАМНЫЙ	СВЯТОПОМАЗАМНЫЙ
ДѢТСКОУМНЫЙ	МУРОВАМНЫЙ	НЕСМАЗАМНЫЙ
МАЛОУМНЫЙ	БѢСОВАМНЫЙ	ИЗРѢЗАМНЫЙ
ПАЛОУМНЫЙ	ОБѢТОВАМНЫЙ	НЕПРЕТЕРЗАМНЫЙ
НЕЦѢЛОУМНЫЙ	ЗЛОСОВѢТОВАМНЫЙ	СВЯЗАМНЫЙ
ЗЛОУМНЫЙ	СѢТОВАМНЫЙ	НЕОСЯЗАМНЫЙ
РАВНОУМНЫЙ	МНОГОСѢТОВАМНЫЙ	БАКАМНЫЙ
СКУДНОУМНЫЙ	ВИНТОВАМНЫЙ	ПОЛУЧЕКАМНЫЙ
ЕДИНОУМНЫЙ	НЕУГОТОВАМНЫЙ	АЛКАМНЫЙ
СМЫСЛЕННОУМНЫЙ	ПРЕОЧИЩЕВАМНЫЙ	КОМКАМНЫЙ
МУТНОУМНЫЙ	ОСВЯТОВАМНЫЙ	ПОКАМНЫЙ
МУДРОУМНЫЙ	ПАМЯТОВАМНЫЙ	ДОСТОКАМНЫЙ
ПЕСТРОУМНЫЙ	ПРЕИЗЛИХОВАМНЫЙ	БОРКАМНЫЙ
ОСТРОУМНЫЙ	РУКОВОЛХОВАМНЫЙ	ЗЛАТОТКАМНЫЙ
СКОТОВАМНЫЙ	ОБОРВАМНЫЙ	ИСТУКАМНЫЙ

НЕОСЪДЛАННЫЙ	ИНОСТРАННЫЙ	КОНЧАННЫЙ
ЕЛАННЫЙ	ПРОСТРАННЫЙ	ДОКОНЧАННЫЙ
РУКОДЪЛАННЫЙ	МНОГОПРОСТРАННЫЙ	МИРОДОКОНЧАННЫЙ
НОВОСОДЪЛАННЫЙ	САННЫЙ	МИРУДОКОНЧАННЫЙ
ЖЕЛАННЫЙ	НЕЧЕСАННЫЙ	СКОНЧАННЫЙ
ПРЕЖЕЛАННЫЙ	НЕХИРОТОНИСАННЫЙ	ПРЕДУКОНЧАННЫЙ
БЛАГОЖЕЛАННЫЙ	НОВОНАПИСАННЫЙ	ВОЛОЧАННЫЙ
МНОГОЖЕЛАННЫЙ	ПРЕДПИСАННЫЙ	НЕСЛЫШАННЫЙ
РАДОСТОЖЕЛАННЫЙ	ПРЕЖДЕПИСАННЫЙ	ОБЪЩАННЫЙ
СЕМИЛАННЫЙ	ПРЕЖЕПИСАННЫЙ	ЗЛАТОБЛЕЩАННЫЙ
ПОСТИЛАННЫЙ	ВЫШЕПИСАННЫЙ	БАЕННЫЙ
ПРЕЖДЕГЛАГОЛАННЫЙ	ПРЕДИПИСАННЫЙ	МОЛЕБЕННЫЙ
СЛАДКОГЛАГОЛАННЫЙ	ПРАВОПИСАННЫЙ	НОВОПОГРЕБЕННЫЙ
ПЛАННЫЙ	НЕПРАВОПИСАННЫЙ	КОРОБЕННЫЙ
КАМЕНОПОСТЛАННЫЙ	РУКОПИСАННЫЙ	ОСОБЕННЫЙ
МАННЫЙ	ЗЛАТОПИСАННЫЙ	БУБЕННЫЙ
ОБМАННЫЙ	НОВООТПИСАННЫЙ	ГЛАВЕННЫЙ
НЕОБМАННЫЙ	[ЛЫСАННЫЙ]	ЗАБВЕННЫЙ
БЕЗОБМАННЫЙ	ЗЛАТОПОЯСАННЫЙ	МЕДВЕННЫЙ
НЕДРЕМАННЫЙ	СМЕТАННЫЙ	КОЖЕВЕННЫЙ
НЕВОЗДРЕМАННЫЙ	НЕСОЧЕТАННЫЙ	РЕВЕННЫЙ
ПРИИМАННЫЙ	БЛАГОСОЧЕТАННЫЙ	БРЕВЕННЫЙ
ПОИМАННЫЙ	ЦИТАННЫЙ	ДЕРЕВЕННЫЙ
АЛМАННЫЙ	ЖИВОПИТАННЫЙ	ДУШЕВЕННЫЙ
ДОЛОМАННЫЙ	ПРИСНОЖИВОПИТАН-	ЗВЕННЫЙ
КАРМАННЫЙ	НЫЙ	ОТРЕЗВЕННЫЙ
ОБУСУРМАННЫЙ	ОСПИТАННЫЙ	ГРИВЕННЫЙ1
БАСМАННЫЙ1	КАПТАННЫЙ	ГРИВЕННЫЙ2
БАСМАННЫЙ2	НЕНАЧЕРТАННЫЙ	ОСМИГРИВЕННЫЙ
РАХМАННЫЙ	ГОРТАННЫЙ	ПЯТИГРИВЕННЫЙ
НЕОБЫМАННЫЙ	СЛАДКОГОРТАННЫЙ	ДУВГРИВЕННЫЙ
НОВОЗНАМЕНАННЫЙ	ВСТАННЫЙ	ПОЛУГРИВЕННЫЙ
МНОГОСТЕНАННЫЙ	НЕПРЕСТАННЫЙ	ДВОЮГРИВЕННЫЙ
ЗНАННЫЙ	БЕСПРЕСТАННЫЙ	НЕМОЛВЕННЫЙ
ОПОЗНАННЫЙ	ПРИСТАННЫЙ	БЛАГОГОВЪННЫЙ
ЗАПАННЫЙ	ОСТАННЫЙ	ВОЛОВЕННЫЙ
ПОРАССЫПАННЫЙ	ВОСТАННЫЙ	БЛАГОСЛОВЕННЫЙ
РАННЫЙ1	ДОСТАННЫЙ	ПРЕБЛАГОСЛОВЕННЫЙ
РАННЫЙ2	ИНОСТАННЫЙ	ДЕРЗНОВЕННЫЙ
БАРАННЫЙ	ДВООСТАННЫЙ	НЕДЕРЗНОВЕННЫЙ
БРАННЫЙ	НОВОПРИВЕРСТАННЫЙ	ОТРИНОВЕННЫЙ
НЕВЗБРАННЫЙ	КАФТАННЫЙ	НЕПРЕТКНОВЕННЫЙ
БЕЗБРАННЫЙ	МЕЧТАННЫЙ	НЕПОТКНОВЕННЫЙ
ИЗБРАННЫЙ	БЕЗМЕЧТАННЫЙ	ОБЫКНОВЕННЫЙ
НОВОИЗБРАННЫЙ	ПРЕИЗМЕЧТАННЫЙ	НЕОБЫКНОВЕННЫЙ
БОГОИЗБРАННЫЙ	НЕОПРЯТАННЫЙ	НЕКОСНОВЕННЫЙ
ВОЗБРАННЫЙ	САРАФАННЫЙ	ПРИКОСНОВЕННЫЙ
НЕВОЗБРАННЫЙ	АХАННЫЙ	ДОХНОВЕННЫЙ
НОВОБРАННЫЙ	НЕТАРХАННЫЙ	ВДОХНОВЕННЫЙ
МНОГОСОБРАННЫЙ	БЛАГОУХАННЫЙ	БОГОДОХНОВЕННЫЙ
ГРАННЫЙ	МНОГОУХАННЫЙ	БЪСДОХНОВЕННЫЙ
ОСМИГРАННЫЙ	СЛАДКОУХАННЫЙ	ОГНЕДУХНОВЕННЫЙ
ОСМОГРАННЫЙ	МИРОУХАННЫЙ	БОГОДУХНОВЕННЫЙ
ОСМЕРОГРАННЫЙ	ДЫХАННЫЙ	ВЫШЕПОМЯНОВЕННЫЙ
НОВАОРАННЫЙ	СЛАДКОДЫХАННЫЙ	ОПОМЯНОВЕННЫЙ
БОГОРАННЫЙ	НЕСЛЫХАННЫЙ	ВСПОМЯНОВЕННЫЙ
КОРАННЫЙ	БЛАГОУХАННЫЙ	ВАРОВЕННЫЙ
НЕПРАННЫЙ	ОВЧАННЫЙ	ДРОВЕННЫЙ
НЕИСПРАННЫЙ	КОЛЧАННЫЙ	ЗАКРОВЕННЫЙ
ПРИТРАННЫЙ	МОЛЧАННЫЙ	ПРИКРОВЕННЫЙ
ОБОЕСТРАННЫЙ	ВЪНЧАННЫЙ	ПОКРОВЕННЫЙ
ЛЮВОСТРАННЫЙ	НОВОВЪНЧАННЫЙ	ВСЕПОКРОВЕННЫЙ

БЕСПОКРОВЕННЫЙ	ВЫШЕЕСТЕСТВЕННЫЙ	МЛАДЕНСТВЕННЫЙ
СКРОВЕННЫЙ	БЛАГОЕЕСТВЕННЫЙ	БЛАГОДЕНСТВЕННЫЙ
БЕСКРОВЕННЫЙ	РАВНОЕЕСТВЕННЫЙ	НЕРАЗНСТВЕННЫЙ
КОРОВЕННЫЙ	ЕДИНОЕЕСТВЕННЫЙ	МНОГОРАЗНСТВЕННЫЙ
ДУХОВЕННЫЙ	ПРЕЗЪЕЕСТВЕННЫЙ	СВЯЩЕННОТАИНСТВЕН-
КОСВЕННЫЙ	КАЧЕСТВЕННЫЙ	НЫЙ
МНОГОВЪТВЕННЫЙ	БЕЗВЪЧЕСТВЕННЫЙ	ЕДИНСТВЕННЫЙ
БИТВЕННЫЙ	ОТЕЧЕСТВЕННЫЙ	ВОИНСТВЕННЫЙ
ЛОВИТВЕННЫЙ	ВЕЛИЧЕСТВЕННЫЙ	БЕЗВОИНСТВЕННЫЙ
КОЛИТВЕННЫЙ	МНОГОВЕЛИЧЕСТВЕННЫЙ	БЕЗЗАКОНСТВЕННЫЙ
МОЛИТВЕННЫЙ	ПРОРОЧЕСТВЕННЫЙ	ПЬАНСТВЕННЫЙ
ЖЕНИТВЕННЫЙ	ВЛАДЫЧЕСТВЕННЫЙ	БЛАГОДАРСТВЕННЫЙ
МНОГОЖЕНИТВЕННЫЙ	ГОРЯЧЕСТВЕННЫЙ	ГОСУДАРСТВЕННЫЙ
ЖНИТВЕННЫЙ	ВСЯЧЕСТВЕННЫЙ	НЕГОСУДАРСТВЕННЫЙ
ЖЕРТВЕННЫЙ	БЕЗГРЪШЕСТВЕННЫЙ	ВСЕГОСУДАРСТВЕННЫЙ
МЕРТВЕННЫЙ	МОРЕШЕСТВЕННЫЙ	ЛЪКАРСТВЕННЫЙ
ВСЕМЕРТВЕННЫЙ	ПУТЕШЕСТВЕННЫЙ	МЫГАРСТВЕННЫЙ
СКОРОМЕРТВЕННЫЙ	САМОПРИШЕСТВЕННЫЙ	БОДРСТВЕННЫЙ
ПАСТВЕННЫЙ	НЕБОШЕСТВЕННЫЙ	ЕДИНОМУДРСТВЕННЫЙ
НЕУДОБСТВЕННЫЙ	ПРАВОШЕСТВЕННЫЙ	РАТОБОРСТВЕННЫЙ
РАЗНОСОБСТВЕННЫЙ	МНОГОШЕСТВЕННЫЙ	БРАТСТВЕННЫЙ
ДЪВОЛЮБСТВЕННЫЙ	[ПРУДКОШЕСТВЕННЫЙ]	ВСЕБРАТСТВЕННЫЙ
ДЕРЖАВСТВЕННЫЙ	ПРУТКОШЕСТВЕННЫЙ	СВЯТОТАТСТВЕННЫЙ
ЛУКАВСТВЕННЫЙ	МИМОШЕСТВЕННЫЙ	БЛАГОПРИВЪТСТВЕННЫЙ
ДЪВСТВЕННЫЙ	ПРЯМОШЕСТВЕННЫЙ	ДОЛГОЛЪТСТВЕННЫЙ
ПРИСНОДЪВСТВЕННЫЙ	ЕДИНОШЕСТВЕННЫЙ	МНОГОЛЪТСТВЕННЫЙ
КОРОЛЕВСТВЕННЫЙ	СКОРОШЕСТВЕННЫЙ	ПРИСУТСТВЕННЫЙ
ВДОВСТВЕННЫЙ	ПРОСТОШЕСТВЕННЫЙ	ПРИЯТСТВЕННЫЙ
ЛОВСТВЕННЫЙ	ВОЗДУХОШЕСТВЕННЫЙ	КАЛИГРАФСТВЕННЫЙ
ВИНОВСТВЕННЫЙ	ПИРШЕСТВЕННЫЙ	НАЧАЛЬСТВЕННЫЙ
БЕСЧУВСТВЕННЫЙ	[ОБЩЕСТВЕННЫЙ]	СВИДѢТЕЛЬСТВЕННЫЙ
БЛАГОЯВСТВЕННЫЙ	ВЕЩЕСТВЕННЫЙ	ПОСТОЯТЕЛЬСТВЕННЫЙ
БЕСЧАДСТВЕННЫЙ	НЕВЕЩЕСТВЕННЫЙ	ПРИШЕЛЬСТВЕННЫЙ
НЕСРЕДСТВЕННЫЙ	БЕЗВЕЩЕСТВЕННЫЙ	ОШЕЛЬСТВЕННЫЙ
ПОСРЕДСТВЕННЫЙ	ОСУЩЕСТВЕННЫЙ	НАСИЛЬСТВЕННЫЙ
ВСЕСУСЪДСТВЕННЫЙ	ИНОСУЩЕСТВЕННЫЙ	БЛАГОВОЛЬСТВЕННЫЙ
ГОСПОДСТВЕННЫЙ	ЕДИНОСУЩЕСТВЕННЫЙ	ПОСОЛЬСТВЕННЫЙ
РОДСТВЕННЫЙ	ЛИСТВЕННЫЙ	ЗЛОКОЗНЬСТВЕННЫЙ
ЕДИНОРОДСТВЕННЫЙ	МНОГОЛИСТВЕННЫЙ	ВСЕЗВЪРЬСТВЕННЫЙ
МНОГОЛЮДСТВЕННЫЙ	ДОБРОЛИСТВЕННЫЙ	КЛЯТВЕННЫЙ
ИЗРЯДСТВЕННЫЙ	МУДРОЛИСТВЕННЫЙ	ЗАКЛЯТВЕННЫЙ
РОЖДЕСТВЕННЫЙ	дѣйственный	ПОЧВЕННЫЙ
ВЪЖЕСТВЕННЫЙ	ВСЕдѣйственный	МНОГОШВЕННЫЙ
НЕВЪЖЕСТВЕННЫЙ	БЕздѣйственный	ПОДОШВЕННЫЙ
БОЖЕСТВЕННЫЙ	ЛЮБОдѣйственный	денный1
ПРЕБОЖЕСТВЕННЫЙ	ЗЛОдѣйственный	денный2
БЕЗБОЖЕСТВЕННЫЙ	ДОБРОдѣйственный	ВЛАДѢННЫЙ
МНОГОБОЖЕСТВЕННЫЙ	ДУХОдѣйственный	ПЛАДЕННЫЙ
РАВНОБОЖЕСТВЕННЫЙ	МУЖЕУБИЙСТВЕННЫЙ	РАДѢННЫЙ
ЕДИНОБОЖЕСТВЕННЫЙ	ДУШЕУБИЙСТВЕННЫЙ	БОГАРАДЕННЫЙ
ПРОТИВУБОЖЕСТВЕННЫЙ	САМОУБИЙСТВЕННЫЙ	НЕПОЩАДЕННЫЙ
МНОЖЕСТВЕННЫЙ	СКВЕРНОУБИЙСТВЕННЫЙ	БДѢННЫЙ
ПРЕМНОЖЕСТВЕННЫЙ	МИРОУБИЙСТВЕННЫЙ	ОБЪДЕННЫЙ
МНОГОМНОЖЕСТВЕННЫЙ	БРАТОУБИЙСТВЕННЫЙ	ЕЖЕДЕННЫЙ
РОЖЕСТВЕННЫЙ	ДВОИСТВЕННЫЙ	ПОЛЕДЕННЫЙ
СВѢТЛОТРОЖЕСТВЕННЫЙ	СВОИСТВЕННЫЙ	ПОЛЕДЕННЫЙ
МУЖЕСТВЕННЫЙ	НЕИСТОЙСТВЕННЫЙ	КОМЕДѢННЫЙ
ДОБЛЕСТВЕННЫЙ	БУЙСТВЕННЫЙ	ВСЕДЕННЫЙ
ДЕМЕСТВЕННЫЙ	КОШУИСТВЕННЫЙ	ПОВСЕДЕННЫЙ
ПРАЗДНЕСТВЕННЫЙ	ЛИХОИМСТВЕННЫЙ	НЕПОСѢДѢННЫЙ
ЕСТЕСТВЕННЫЙ	ПОДДАНСТВЕННЫЙ	ПРОХЛАЖДЕННЫЙ
ПАЧЕЕСТВЕННЫЙ	РАВЕНСТВЕННЫЙ	НЕЗАГРАЖДЕННЫЙ



НЕБОСАЖДЕННЫЙ	НОВОИЗЛОЖЕННЫЙ	ВЫШЕЯВЛЕННЫЙ
НЕПОВРЕЖДЕННЫЙ	ПРЕКОПОЛОЖЕННЫЙ	ЛЮБОЯВЛЕННЫЙ
МОЖДЕННЫЙ	СВЯЩЕННОПОЛОЖЕННЫЙ	ПЕРВОЯВЛЕННЫЙ
ПРИРОЖДЕННЫЙ	СВЯТОПОЛОЖЕННЫЙ	САМОЯВЛЕННЫЙ
МЕРТВОРОЖДЕННЫЙ	ПРЕСЛОЖЕННЫЙ	СВЯЩЕННАЯВЛЕННЫЙ
ВЫСОКОРОЖДЕННЫЙ	ПОДТАМОЖЕННЫЙ	ПРЕДЪЯВЛЕННЫЙ
МАЛОРОЖДЕННЫЙ	ПРЕУМНОЖЕННЫЙ	МЕДЛЕННЫЙ
ЕДИНОРОЖДЕННЫЙ	ПОЖЕННЫЙ	НЕМЕДЛЕННЫЙ
НЕЗАХОЖДЕННЫЙ	ПРИРОЖДЕННЫЙ	ЕЛЕННЫЙ
САМОУТВЕРЖДЕННЫЙ	БЛАГОРОЖДЕННЫЙ	БЕЛЕННЫЙ
ОСУЖДЕННЫЙ	ДОБРОРОЖДЕННЫЙ	БЪЛЕННЫЙ
НЕРАССУЖДЕННЫЙ	ВТОРОРОЖДЕННЫЙ	ПОВЕЛЪННЫЙ
ОТЧУЖДЕННЫЙ	ДОБРОУРОЖДЕННЫЙ	БЕСПОВЕЛЪННЫЙ
БЕЗДЕННЫЙ	ОСТОЖЕННЫЙ	БОГАДЪЛЕННЫЙ
ПРИВИДЕННЫЙ	ПОДТВЕРЖДЕННЫЙ	НЕОПРЕДЪЛЕННЫЙ
МНОГОВИДЪННЫЙ	ОТВЕРЖДЕННЫЙ	РАЖДЪЛЕННЫЙ
СЕДМИДЕННЫЙ	ЗАСЛУЖЕННЫЙ	ВОЖДЕЛЪННЫЙ
ПОЛДЕННЫЙ	КУМИРОСЛУЖЕННЫЙ	ПРЕВОЖДЕЛЪННЫЙ
ЗЕНДЕННЫЙ	ПОДРУЖДЕННЫЙ	РАЗДЪЛЕННЫЙ
СЕГОДЕННЫЙ	БЕЗРУЖДЕННЫЙ	ЖЕЛЪННЫЙ
ВЕЛИКОДЕННЫЙ	ОРУЖДЕННЫЙ	ВЖЕЛЪННЫЙ
ПОВСЯКОДЕННЫЙ	ВООРУЖДЕННЫЙ	ПРЕВЖЕЛЪННЫЙ
СЕДМОДЕННЫЙ	ПРЯЖЕННЫЙ <sup>1</sup>	ПРЕВОЗЖЕЛЪННЫЙ
РАВНОДЕННЫЙ	ПРЯЖЕННЫЙ <sup>2</sup>	МНОГОВОЗЖЕЛЪННЫЙ
ЕДИНОДЕННЫЙ	ЕДИНОСПРЯЖЕННЫЙ	ПРАЗЕЛЕННЫЙ
ПОДЕННЫЙ	ЗАПРИСЯЖЕННЫЙ	ОЖЕРЕЛЕННЫЙ
ОГОРОДЕННЫЙ	ПРОТЯЖЕННЫЙ	НЕНАСЕЛЕННЫЙ
БЕЗГОРДЪННЫЙ	КАЗЕННЫЙ	ВСЕЛЕННЫЙ
ПОЛУДЕННЫЙ	СЕЛЕЗЕННЫЙ	ПОСТЕЛЕННЫЙ
ОБЫДЕННЫЙ	ПРЯМИЗЕННЫЙ	ПЛАВИЛЕННЫЙ
ДЕНЪДЕННЫЙ	ЗАВОЗЕННЫЙ	[МНОГОТОМЛЕННЫЙ]
ПОРЯДЕННЫЙ	ПЕРЕВОЗЕННЫЙ	СКОРМЛЕННЫЙ
ВАЖЕННЫЙ	НЕОТВЕРЗЕННЫЙ	ИЗУМЛЕННЫЙ
ПРОКАЖЕННЫЙ	ПОУВЕРЗЕННЫЙ	ОЛЕННЫЙ
БЛАЖЕННЫЙ	КУЗЕННЫЙ	НЕПОБОЛЪННЫЙ
ПРЕБЛАЖЕННЫЙ	СВЯЗЕННЫЙ	САМОИЗВОЛЕННЫЙ
ВСЕБЛАЖЕННЫЙ	НЕВОПРЯЗЕННЫЙ	ПОВОЛЕННЫЙ
ПРИСНОБЛАЖЕННЫЙ	ИЗБИЕННЫЙ	ГОЛЕННЫЙ
ПОКЛАЖЕННЫЙ	НЕРАСПЛАБЛЕННЫЙ	БЕЗОЛЕННЫЙ
ОБНАЖЕННЫЙ	РАСПЛАБЛЕННЫЙ	КОЛЪННЫЙ
ОМНАЖЕННЫЙ	ПРОГРАБЛЕННЫЙ	ЗАКОЛЕННЫЙ
НЕОБРАЖЕННЫЙ	НЕУПОДОБЛЕННЫЙ	НАКОЛЪННЫЙ
САЖЕННЫЙ	ДУБЛЕННЫЙ	ПОДКОЛЪННЫЙ
-САЖЕННЫЙ	ЗАРУБЛЕННЫЙ	ЕДИНОКОЛЪННЫЙ
СЕМИСАЖЕННЫЙ	ИЗЛЮБЛЕННЫЙ	ПОКОЛЪННЫЙ
ПЯТИСАЖЕННЫЙ	ВОЗЛЮБЛЕННЫЙ	СМОЛЕННЫЙ
ПОСАЖЕННЫЙ	ПРЕВОЗЛЮБЛЕННЫЙ	ПЪННЫЙ
ДВУСАЖЕННЫЙ	ПРЕВОЗЛЮБЛЕННЫЙ	НЕВАПЛЕННЫЙ
ПОЛУСАЖЕННЫЙ	СЛАВЛЕННЫЙ	ИНОПОВАПЛЕННЫЙ
ПОЛУТОРЫСАЖЕННЫЙ	ПРЕПРОСЛАВЛЕННЫЙ	ЗЕМЛЕПЪННЫЙ
МЕЖЕННЫЙ	ПОЗДРАВЛЕННЫЙ	ПОДКРЪПЛЕННЫЙ
БЕРЕЖЕННЫЙ	ИСПРАВЛЕННЫЙ	НЕОКРЪПЛЕННЫЙ
ПОЖЕННЫЙ	НОВОИСПРАВЛЕННЫЙ	МНОГОУКРЪПЛЕННЫЙ
БЕЗЖЕННЫЙ	ПЕРВОСТАВЛЕННЫЙ	СКРОПЛЕННЫЙ
ПРИБЛИЖЕННЫЙ	СКРИВЛЕННЫЙ	ПРЕСТУПЛЕННЫЙ
ПОНИЖЕННЫЙ	БЛАГОСЛОВЛЕННЫЙ	ЗАОРЛЕННЫЙ
МАЛЖЕННЫЙ	ВСЕБЛАГОСЛОВЛЕННЫЙ	МНОГОРАСЛЕННЫЙ
ОМЖЕННЫЙ	БЛАГОУГОТОВЛЕННЫЙ	НЕСРАСЛЕННЫЙ
ОБОЖЕННЫЙ	ОСУЩЕСТОВЛЕННЫЙ	РЕМЕСЛЕННЫЙ
ДВОЖЕННЫЙ	МРАМОРОЧЕРВЛЕННЫЙ	БЕЗРЕМЕСЛЕННЫЙ
НОВОЖЕННЫЙ	НЕЯВЛЕННЫЙ	БЛАГОЧИСЛЕННЫЙ
НОВОПРЕЛОЖЕННЫЙ	ПРЕЯВЛЕННЫЙ	МНОГОЧИСЛЕННЫЙ

СЕДМОЧИСЛЕННЫЙ	РЕМЕННЫЙ	НЕОБУМЕННЫЙ
РАВНОЧИСЛЕННЫЙ	ВЕЛИКОБРЕМЕННЫЙ	ГУМЕННЫЙ
ПЯТОЧИСЛЕННЫЙ	ВРЕМЕННЫЙ	ПОДГУМЕННЫЙ
БЕСЧИСЛЕННЫЙ	НЕВРЕМЕННЫЙ	ОГУМЕННЫЙ
МНОГОБЕСЧИСЛЕННЫЙ	БЕЗВРЕМЕННЫЙ	НЕДОРАЗУМЪННЫЙ
НЕИСЧИСЛЕННЫЙ	ПРИВРЕМЕННЫЙ	ИЗУМЕННЫЙ
МЫСЛЕННЫЙ	БЛАГОВРЕМЕННЫЙ	НЕДОУМЪННЫЙ
САМОЗАМЫСЛЕННЫЙ	ДОЛГОВРЕМЕННЫЙ	НЕСУМЕННЫЙ
ДВОЕМЫСЛЕННЫЙ	МНОВРЕМЕННЫЙ	НЕОБЫМЕННЫЙ
НОВОМЫСЛЕННЫЙ	МАЛОВРЕМЕННЫЙ	ПИСЬМЕННЫЙ
БЛАГОМЫСЛЕННЫЙ	СКОРОВОРЕМЕННЫЙ	ЗЛАТОПИСЬМЕННЫЙ
МНОГОМЫСЛЕННЫЙ	ПОЛУБЕРЕМЕННЫЙ	ВОЗБРАНЕННЫЙ
КРЪПКОМЫСЛЕННЫЙ	ПЕРЕМЪННЫЙ	НЕСРАВНЕННЫЙ
ОДНОМЫСЛЕННЫЙ	НЕПЕРЕМЪННЫЙ	БЕССРАВНЕННЫЙ
ИНОМЫСЛЕННЫЙ	КРЕМЕННЫЙ	ОГНЕННЫЙ
ЕДИНОМЫСЛЕННЫЙ	ПРЕМЪННЫЙ1	СВЪТЛОГНЕННЫЙ
ДОБРОМЫСЛЕННЫЙ	ПРЕМЪННЫЙ2	НЕОЦЪНЕННЫЙ
МИРОМЫСЛЕННЫЙ	НЕПРЕМЪННЫЙ	ВАЗНЕННЫЙ
СМЫСЛЕННЫЙ	НЕУДОБОПРЕМЪННЫЙ	БЛАЗНЕННЫЙ
НЕСМЫСЛЕННЫЙ	БЛАГОПРЕМЪННЫЙ	БОЛЪЗНЕННЫЙ
БЛАГОСМЫСЛЕННЫЙ	НЕСОПРЪМЪННЫЙ	ПРЕБОЛЪЗНЕННЫЙ
БОРЗОСМЫСЛЕННЫЙ	БЕСПРЕМЪННЫЙ	БЕЗБОЛЪЗНЕННЫЙ
МАЛОСМЫСЛЕННЫЙ	МНОГОСЪМЕННЫЙ	МНОГОБОЛЪЗНЕННЫЙ
САМОСМЫСЛЕННЫЙ	БЕССЪМЕННЫЙ	ПОЛЕЗНЕННЫЙ
НОВОВЫМЫСЛЕННЫЙ	РАЗЪННЫЙ	ЖИЗНЕННЫЙ
ПРЯСЛЕННЫЙ	БЕЗЪННЫЙ	БЛАГОЖИЗНЕННЫЙ
ЗАПЕЧАТЪННЫЙ	ИЗМЪННЫЙ	МНОГОКОЗНЕННЫЙ
НЕТЪННЫЙ	НЕИЗМЪННЫЙ	ЗЛОКОЗНЕННЫЙ
ДУШЕТЪННЫЙ	ПРЕИЗМЪННЫЙ	НЕПРИАЗНЕННЫЙ
РАСТЪННЫЙ	КУЛИЗМЕННЫЙ	БОЯЗНЕННЫЙ
БЕСТЪННЫЙ	ИМЪННЫЙ	БЕЗБОЯЗНЕННЫЙ
НЕИСТЪННЫЙ	ЛЖАИМЕННЫЙ	БЛАГОБОЯЗНЕННЫЙ
МЫШЛЕННЫЙ	ЛЖЕИМЕННЫЙ	БОГОБОЯЗНЕННЫЙ
ЗЛОМЫШЛЕННЫЙ	ВКУПЪИМЕННЫЙ	ПРЕСОЕДИНЕННЫЙ
ЕДИНОМЫШЛЕННЫЙ	ПРЕИМЕННЫЙ1	ГОСТИНЕННЫЙ
ПРОМЫШЛЕННЫЙ	ПРЕИМЕННЫЙ2	НОВОУЧИНЕННЫЙ
БЕСПРОМЫШЛЕННЫЙ	ПРЕЖИМЕННЫЙ	БЕЗВОЛНЕННЫЙ
НЕСМЫШЛЕННЫЙ	МНОГОИМЕННЫЙ	МНОГОВОЛНЕННЫЙ
МНОГОСМЫШЛЕННЫЙ	ВЕЛИКОИМЕННЫЙ	МОЛНЕННЫЙ
ЗЛОУМЫШЛЕННЫЙ	ЗЛОИМЕННЫЙ	ПРЕИСПОЛНЕННЫЙ
МУДРОУМЫШЛЕННЫЙ	ЛОЖНОИМЕННЫЙ	САМОМЪННЫЙ
МЫЛЕННЫЙ	ЕДИНОИМЕННЫЙ	НЕСОМНЪННЫЙ
МЪННЫЙ	ИСТИННОИМЕННЫЙ	БЕССУМЕННЫЙ
КАМЕННЫЙ	СЛУЧНОИМЕННЫЙ	КОНЕННЫЙ
ПОДКАМЕННЫЙ	ВКУПОИМЕННЫЙ	ЗАКОНЕННЫЙ
ДРАГОКАМЕННЫЙ	ЗВЪРОИМЕННЫЙ	СКЛОНЕННЫЙ
ЕДИНОКАМЕННЫЙ	ПРИМЪННЫЙ	БАСЕННЫЙ
ПЛАМЕННЫЙ	НЕПРИМЪННЫЙ1	ВИШЕННЫЙ
ЗНАМЕННЫЙ	НЕПРИМЪННЫЙ2	ПОМЯНЕННЫЙ
ПОДЗНАМЕННЫЙ	ВЕЗЪИМЪННЫЙ	ВЫШЕПОМЯНЕННЫЙ
ДВОЕЗНАМЕННЫЙ	ВОДОПОЙМЕННЫЙ	ВОЕННЫЙ
НОВОЗНАМЕННЫЙ	ДОМЕННЫЙ	НАПОЕННЫЙ
РАМЕННЫЙ	ГОЛОМЕННЫЙ	ВПОЕННЫЙ
ОБМЪННЫЙ	ПОМЪННЫЙ	НОВОСТРОЕННЫЙ
ПОДМЕННЫЙ	ПРОМЪННЫЙ	НЕДОСТРОЕННЫЙ
ПОДМЪННЫЙ	БАСМЕННЫЙ	НОВОПОСТРОЕННЫЙ
ЪМЕННЫЙ	БЕСПРЪСМЕННЫЙ	МНОГОСОСТРОЕННЫЙ
ЗЕМЕННЫЙ	ПЯТОРОПИСМЕННЫЙ	НОВОУСТРОЕННЫЙ
СВОЕПЛЕМЕННЫЙ	БЕСЧИСМЕННЫЙ	БЛАГОУСТРОЕННЫЙ
ИНОПЛЕМЕННЫЙ	ОТМЪННЫЙ	МНОГОУСТРОЕННЫЙ
ЕДИНОПЛЕМЕННЫЙ	НЕОТМЪННЫЙ	ПЕННЫЙ1
ВАРВАРОПЛЕМЕННЫЙ	БОГООТМЪННЫЙ	ПЕННЫЙ2

ПЪННЫЙ1	ОЛЬСТРЕННЫЙ	МЫТЕННЫЙ
[ПЪННЫЙ2]	ИСПШТРЕННЫЙ	ПЯТЕННЫЙ
ПЪННЫЙ3	ВИНОКУРЕННЫЙ	НЕЦЪННЫЙ
ПЪННЫЙ4	ПРОКУРЕННЫЙ	ПРЕЦЪННЫЙ
НЕСТЕПЕННЫЙ	БЕСЦРЕННЫЙ	ОЦЪННЫЙ
ДВАНАДЕСЯТОСТЕПЕННЫЙ	ИЗОЧРЕННЫЙ	ДРАГОЦЪННЫЙ
КОПЕННЫЙ	ИСПЕШРЕННЫЙ	МНОГОЦЪННЫЙ
ПОКОПЕННЫЙ	ПРЕИСПЕШРЕННЫЙ	ДОРОГОЦЪННЫЙ
НЕПРЕТЕРПЪННЫЙ	КРАСНОИСПЕШРЕННЫЙ	МАЛОЦЪННЫЙ
НЕСТЕРПЪННЫЙ	ЗЛУХИШРЕННЫЙ	БЕСЦЪННЫЙ
БЕСПЕННЫЙ	ПРЕУХИШРЕННЫЙ	ПОТЛАЧЕННЫЙ
ВКУПЪННЫЙ	ЗЛОУХИШРЕННЫЙ	ОМРАЧЕННЫЙ
ПОВАРЕННЫЙ	ОЩРЕННЫЙ	НЕУМЯГЧЕННЫЙ
ВИННОПОВАРЕННЫЙ	ИЗОЩРЕННЫЙ	ЗАВЛЕЧЕННЫЙ
КВАСОВАРЕННЫЙ	СЪННЫЙ1	МЛЕЧЕННЫЙ
КВАСОВАРЕННЫЙ	СЪННЫЙ2	ПЕЧЕННЫЙ
КАМФАРЕННЫЙ	БАСЕННЫЙ1	РЕЧЕННЫЙ
КАНФАРЕННЫЙ	БАСЕННЫЙ2	ПРЕДНАРЕЧЕННЫЙ
БРЕННЫЙ	ЗАПАСЕННЫЙ	ПРЕЖДЕНАРЕЧЕННЫЙ
ЛЮБОСРЕБРЕННЫЙ	ДУШЕСПАСЕННЫЙ	ПРЕЖЕНАРЕЧЕННЫЙ
ПРЕУДОБРЕННЫЙ	ПОДСЪННЫЙ	ПРЕНАРЕЧЕННЫЙ
НАБЕДРЕННЫЙ	ЕСЕННЫЙ	НОВОНАРЕЧЕННЫЙ
БОДРЕННЫЙ	НЕСЕННЫЙ	ПРЕДРЕЧЕННЫЙ
ВЕЛЕМУДРЕННЫЙ	НОВОНАЕСЕННЫЙ	ПРЕДЕРЕЧЕННЫЙ
НЕБОМУДРЕННЫЙ	НОВОВНЕСЕННЫЙ	ПРЕЖДЕРЕЧЕННЫЙ
НОВОМУДРЕННЫЙ	ПРЕЖДЕВОЗНЕСЕННЫЙ	ПРЕЖЕРЕЧЕННЫЙ
МНОГОМУДРЕННЫЙ	ПРЕВОЗНЕСЕННЫЙ	ДРЕВЛЕРЕЧЕННЫЙ
ПРЯМОМУДРЕННЫЙ	ПЪСЕННЫЙ	ПРЕРЕЧЕННЫЙ
ЕДИНОМУДРЕННЫЙ	ПРЕСЪННЫЙ	ВЫШЕРЕЧЕННЫЙ
ЛАТИНОМУДРЕННЫЙ	МИСЕННЫЙ	ПРЕЖРЕЧЕННЫЙ
МИРОМУДРЕННЫЙ	ПРИСЪННЫЙ	НЕИЗРЕЧЕННЫЙ
ВВЪРЕННЫЙ	ЕДИНОСЪННЫЙ	ПРЕДИРЕЧЕННЫЙ
ПОВЪРЕННЫЙ1	БЕССЪННЫЙ	ОТРЕЧЕННЫЙ
ПОВЪРЕННЫЙ2	ИСПЛАТЕННЫЙ	БОГООТРЕЧЕННЫЙ
НАМЪРЕННЫЙ	БАРХАТЕННЫЙ	НАНЪРЕЧЕННЫЙ
СЕМЕРЕННЫЙ	ЗАХРЕБЕТЕННЫЙ	ЖНИЧЕННЫЙ
НЕСМЪРЕННЫЙ	ЛЕРЕПЛЕТЕННЫЙ	ОПРИЧЕННЫЙ
НЕУМЪРЕННЫЙ	МНОГОСПЛЕТЕННЫЙ	БОЧЕННЫЙ
ПЕРЕННЫЙ	СЧЕТЕННЫЙ	МОЛОЧЕННЫЙ
ДОЛГОЧЕРЕННЫЙ	ВЕРЕТЕННЫЙ	ОПРОЧЕННЫЙ
ПРЕЗЪРЕННЫЙ	НЕИСЧЕТЕННЫЙ	ИСПОРЧЕННЫЙ
БЕСПРИЗЪРЕННЫЙ	ЖИТЕННЫЙ	НАУЧЕННЫЙ
ПРОСВИРЕННЫЙ	ОТЯГОТЪННЫЙ	МНОГОНАУЧЕННЫЙ
СМИРЕННЫЙ1	ОСМИПОЛОТЕННЫЙ	НЕУЛУЧЕННЫЙ
СМИРЕННЫЙ2	ПРИВОРОТЕННЫЙ	МУЧЕННЫЙ
НЕСМИРЕННЫЙ	ПЯТИСОТЕННЫЙ	МНОГОУЧЕННЫЙ
НАДВОРЕННЫЙ	ЗАСТЪННЫЙ	ЗАРУЧЕННЫЙ
ПОДВОРЕННЫЙ	ПЛАСТЕННЫЙ	НОВОВРУЧЕННЫЙ
ДОГОВОРЕННЫЙ	НАСТЪННЫЙ	ПОДРУЧЕННЫЙ
ПЕРВОТВОРЕННЫЙ	НАДСТЪННЫЙ	ОТТРУЧЕННЫЙ
РАВНОТВОРЕННЫЙ	ПОДСТЪННЫЙ	КЛЮЧЕННЫЙ
МЪРОТВОРЕННЫЙ	ОСМИСТЪННЫЙ	ЗАКЛЮЧЕННЫЙ
ДОБРОСВОТВОРЕННЫЙ	ПРИСТЪННЫЙ	БАШЕННЫЙ
РАСТВОРЕННЫЙ	НИЗКОСТЪННЫЙ	[РУБАШЕННЫЙ]
ПОКОРЕННЫЙ	ПОСТЪННЫЙ	ОГЛАШЕННЫЙ
ПРИТРЕННЫЙ	ОПУСТЪННЫЙ	ПАШЕННЫЙ
НОВОХИТРЕННЫЙ	НЕИЗОЧТЕННЫЙ	НЕПАШЕННЫЙ
ОСМОТЪРЕННЫЙ	ПРЕДЪИЗОЧТЕННЫЙ	ПРИПАШЕННЫЙ
ДОСМОТРЕННЫЙ	ПОЧТЕННЫЙ	НОВОПАШЕННЫЙ
ПРЕИСПЕСТРЕННЫЙ	ПРЕПОЧТЕННЫЙ	БЪЛОПАШЕННЫЙ
ИЗОСТРЕННЫЙ	МНОГОПОЧТЕННЫЙ	БЕСПАШЕННЫЙ
ОВОЮДУИЗОСТРЕННЫЙ	НЕСОЧТЕННЫЙ	БРАШЕННЫЙ

НЕКРАШЕННЫЙ	ОБИННЫЙ1	БЛИННЫЙ
ПРИСПЕШЕННЫЙ	ОБИННЫЙ2	ГЛИННЫЙ
ПОТЪШЕННЫЙ	ГОБИННЫЙ	ДЛИННЫЙ
ВИШЕННЫЙ	НЕОБИННЫЙ	ПОДЛИННЫЙ
ЛИШЕННЫЙ	ОСОБИННЫЙ	НЕПОДЛИННЫЙ
МИШЕННЫЙ	ДУБИННЫЙ	БЪЛИННЫЙ
НИШЕННЫЙ	ГЛУБИННЫЙ	МЪЛИННЫЙ
ПРИШЕННЫЙ	РЫБИННЫЙ	ПЧЕЛИННЫЙ
МОШЕННЫЙ	РЯВИННЫЙ	ПОЖИЛИННЫЙ
ПОНОШЕННЫЙ1	ВИННЫЙ1	КЛИННЫЙ
ПОНОШЕННЫЙ2	ВИННЫЙ2	МЛИННЫЙ
ПШЕННЫЙ	РЖАВИННЫЙ	ОКОЛИННЫЙ
НЕСОВЕРШЕННЫЙ	ПОДВИННЫЙ	МАСЛИННЫЙ
ВСЕСОВЕРШЕННЫЙ	НЕВИННЫЙ	СВЕРЪПОМАСЛИННЫЙ
МНОГОСОВЕРШЕННЫЙ	ВСЕВИННЫЙ	АМГУЛИННЫЙ
СВЕРШЕННЫЙ	БЕЗВИННЫЙ	АНГУЛИННЫЙ
ПРЕДСВЕРШЕННЫЙ	ОВИННЫЙ	ПЕУЛИННЫЙ
ПОДОБНОСВЕРШЕННЫЙ	ЗАОВИННЫЙ	ПУХЛИННЫЙ
САМОСЪВЕРШЕННЫЙ	СВОРОВОВИННЫЙ	ПОШЛИННЫЙ
МОРШЕННЫЙ	МНОГОВИННЫЙ	БЕСПОШЛИННЫЙ
ПОДКОЖУШЕННЫЙ	ПОДОВИННЫЙ	ПАРГАМИННЫЙ
ИСКУШЕННЫЙ	РАКОВИННЫЙ	ПОЙМИННЫЙ
ПРЕЙСКУШЕННЫЙ	ОЛОВИННЫЙ	КМИННЫЙ
ПРЕВЫШЕННЫЙ	ПОЛОВИННЫЙ	ОСКОМИННЫЙ
ПРЕВОЗВЫШЕННЫЙ	НОВИННЫЙ	ОСМИННЫЙ
НОВОВОЗВЫШЕННЫЙ	ПОВИННЫЙ	ПОЛУОСМИННЫЙ
НАДЫШЕННЫЙ	НЕПОВИННЫЙ	ВОСЬМИННЫЙ
КОНЮШЕННЫЙ	ОПОВИННЫЙ	КОПАНИННЫЙ
ПОЗЛАЩЕННЫЙ	БЛАГОПОВИННЫЙ	РЯДНИННЫЙ
НОВОПОЗЛАЩЕННЫЙ	ОТПОВИННЫЙ	ГРЕБЕНИННЫЙ
РАЗВРАЩЕННЫЙ	ВАРОВИННЫЙ	ЗЕНДЕНИННЫЙ
СКРАЩЕННЫЙ	СВИННЫЙ	ДУБЛЕНИННЫЙ
ПРОСВЪЩЕННЫЙ	ПАСТИВИННЫЙ	ИМЕНИННЫЙ
НОВОПРОСВЪЩЕННЫЙ	ПРЕГИННЫЙ	ПАРЕНИННЫЙ
ОЧИЩЕННЫЙ	ДОРОГИННЫЙ	СВЪТЛОЦЪБИННЫЙ
НОВОРАСЧИЩЕННЫЙ	КОМЕДИННЫЙ	КВАШЕНИННЫЙ
ПОЩЕННЫЙ	СЪДИННЫЙ	КРАШЕНИННЫЙ
ДОМОРОЩЕННЫЙ	ПРОВОДИННЫЙ	НЕДОКУНИННЫЙ
ПЕРЕПУЩЕННЫЙ	ПОДИННЫЙ	ИМЯНИННЫЙ
РАЗНЕБЫЩЕННЫЙ	СМОРОДИННЫЙ	ПОРТЯНИННЫЙ
НАПЫЩЕННЫЙ	РЯДИННЫЙ	ВОИННЫЙ1
НАСЫЩЕННЫЙ	ПЕСТРЯДИННЫЙ	ВОИННЫЙ2
ПРЕНАСЫЩЕННЫЙ	КОЖИННЫЙ	РЪПИННЫЙ
НЕПРЕЛЬЩЕННЫЙ	ДРУЖИННЫЙ	КРОПИННЫЙ
СВЯЩЕННЫЙ	ПРУЖИННЫЙ	СЕРЕБАРИННЫЙ
ПРЕЖЕСВЯЩЕННЫЙ	ДЮЖИННЫЙ	ПОДТОВАРИННЫЙ
ПРЕСВЯЩЕННЫЙ	КАРМАЗИННЫЙ	ПРИГАРИННЫЙ
ВСЕСВЯЩЕННЫЙ	ПОЛУКАРМАЗИННЫЙ	РОЗМАРИННЫЙ
ПРЕЖЕСВЯЩЕННЫЙ	КАРАЗИННЫЙ1	ИССТАРИННЫЙ
ОСВЯЩЕННЫЙ	КАРАЗИННЫЙ2	МШАРИННЫЙ
ВОДОСВЯЩЕННЫЙ	БЕЗИННЫЙ	МЕЗДРИННЫЙ
ПРЕЖДЕОСВЯЩЕННЫЙ	МИЗИННЫЙ	ЕРИННЫЙ
ПРЕОСВЯЩЕННЫЙ1	РОГОЗИННЫЙ	ОЗЕРИННЫЙ
ПРЕОСВЯЩЕННЫЙ2	БЯЗИННЫЙ	ПЕРИННЫЙ
ВСЕОСВЯЩЕННЫЙ	КРОПИИННЫЙ	СВОРОБИРИННЫЙ
НОВООСВЯЩЕННЫЙ	МЯКИННЫЙ	СЕРАБОРИННЫЙ
ВОДООСВЯЩЕННЫЙ	ЛИННЫЙ	СЕРЕБОРИННЫЙ
ИННЫЙ	ГАЛИННЫЙ	СВОРОБОРИННЫЙ
ЛАИННЫЙ	МИТКАЛИННЫЙ	СВОРОБОРИННЫЙ
КРАИННЫЙ	МАЛИННЫЙ	ПОВОРИННЫЙ
АБИННЫЙ	ПОДПАЛИННЫЙ	КОРИННЫЙ
КАРАБИННЫЙ	ПРИЧАЛИННЫЙ	ПОДМОРИННЫЙ

ОБЪЯРИННЫЙ	ПОЧИННЫЙ	КИДОННЫЙ
ПОДЧЕРЕВЕСИННЫЙ	ДОБРОЧИННЫЙ	ПЛОСКОДОННЫЙ
ОСИННЫЙ	ПЕРОЧИННЫЙ	ОСТРОДОННЫЙ
ВАТИННЫЙ	КУПЧИННЫЙ	КОННЫЙ
РОГАТИННЫЙ	НОВОВСЧИННЫЙ	ЗАКОННЫЙ
ЗАТИННЫЙ	БЕСЧИННЫЙ	ВЗАКОННЫЙ
ПОЛУЗАТИННЫЙ	НОВОСЧИННЫЙ	ПОДЗАКОННЫЙ
ЛАТИННЫЙ	ВЕТЧИННЫЙ	НЕЗАКОННЫЙ
СКОРЛАТИННЫЙ	ЛЕТЧИННЫЙ	БЕЗЗАКОННЫЙ
БРАТИННЫЙ	ПРИТЧИННЫЙ	ПРЕБЕЗЗАКОННЫЙ
САХАТИННЫЙ	ОТЧИННЫЙ	ЗЛОБЕЗЗАКОННЫЙ
КЛЪТЧАТИННЫЙ	ВОТЧИННЫЙ	БЛАГОЗАКОННЫЙ
КОРОВЕТИННЫЙ	НЕВОТЧИННЫЙ	ЗВЪЗДОЗАКОННЫЙ
СЕРЕПЕТИННЫЙ	БЕЗВОТЧИННЫЙ	САМОЗАКОННЫЙ
ПЕСТРЕТИННЫЙ	МАЛОВОТЧИННЫЙ	ИНОЗАКОННЫЙ
КЛЕКЧЕТИННЫЙ	ЛЯТЧИННЫЙ	ПИСТАКОННЫЙ
КОРОВИТИННЫЙ	ПАУЧИННЫЙ1	ИЖДЕКОННЫЙ
ПОЛТИННЫЙ	ПАУЧИННЫЙ2	ИЖЕКОННЫЙ
ПОЛУПОЛТИННЫЙ	ЛУЧИННЫЙ	НЕКОННЫЙ
БРЕГАНТИННЫЙ	ПУЧИННЫЙ	ИЖКОННЫЙ
ЖИВОТИННЫЙ	КРУЧИННЫЙ	ИКОННЫЙ
СКОТИННЫЙ	НЕКРУЧИННЫЙ	ПОДЪИКОННЫЙ
МОСКОТИННЫЙ	БЕСКРУЧИННЫЙ	ОКОННЫЙ
ПОСКОТИННЫЙ	ЗАЯЧИННЫЙ	ПОДОКОННЫЙ
МЯКОТИННЫЙ	МЯЧИННЫЙ	ПОКОННЫЙ
ПЛОТИННЫЙ	ПЛАШИННЫЙ	БЕСКОННЫЙ1
ЗАПЛОТИННЫЙ	МЪШИННЫЙ	БЕСКОННЫЙ2
СИРОТИННЫЙ	АРШИННЫЙ	ИСКОННЫЙ
ВЛАСТИННЫЙ	ПОЛУАРШИННЫЙ	ПОСКОННЫЙ
ПЛАСТИННЫЙ	СКОРЛУШИННЫЙ	ОДВУКОННЫЙ
КРЕСТИННЫЙ	КРУШИННЫЙ	ЛУКОННЫЙ
ИСТИННЫЙ	КНЯЖЩИННЫЙ	ПОДЫКОННЫЙ
НЕИСТИННЫЙ	ВОЩИННЫЙ	НАКЛОННЫЙ
ПРЕИСТИННЫЙ	БОЯРЩИННЫЙ	ПРЕКЛОННЫЙ
ВСЕИСТИННЫЙ	ЗАОБВОННЫЙ	НЕПРЕКЛОННЫЙ
ЛЮБОИСТИННЫЙ	ВОННЫЙ1	ГЛОВОПРЕКЛОННЫЙ
ПРАВОИСТИННЫЙ	ВОННЫЙ2	КОЛЪВНОПРЕКЛОННЫЙ
ЖЕЛОМУСТИННЫЙ	ЗВОННЫЙ	ПРИКЛОННЫЙ
КОРОВЯТИННЫЙ	ЗАЗВОННЫЙ	НЕПРИКЛОННЫЙ
МЯТИННЫЙ	ДВОНАДЕСЯТЕЗВОННЫЙ	ПОКЛОННЫЙ
ПЯТИННЫЙ	САМОЗВОННЫЙ	НЕПОКЛОННЫЙ
ДЕСЯТИННЫЙ	АМВОННЫЙ	КРЕСТОПОКЛОННЫЙ
БРАЧИННЫЙ	ЗААМВОННЫЙ	СКЛОННЫЙ
ОВЧИННЫЙ	БЛАГОВОННЫЙ	НЕУДОБЪВОСКЛОННЫЙ
ПРЕДЧИННЫЙ	СЛАДКОВОННЫЙ	НЕУКЛОННЫЙ
ПОДЧИННЫЙ	ЗЛОВОННЫЙ	ПОЛОННЫЙ
МЕРТВЕЧИННЫЙ	ДОБРОВОННЫЙ	ПРИПОЛОННЫЙ
НЕЧИННЫЙ	ПОЛУЧЕРВОННЫЙ	ЗАСЛОННЫЙ
ЛИЧИННЫЙ	ГОННЫЙ	ПРИСЛОННЫЙ
ПРИЧИННЫЙ	ЗАГОННЫЙ	ОСЛОННЫЙ
НЕПРИЧИННЫЙ	РАЗГОННЫЙ	ПОСУСЛОННЫЙ
БЕСПРИЧИННЫЙ	ИЗГОННЫЙ	КАРДАМОННЫЙ
КОНЧИННЫЙ	ПРИГОННЫЙ	ЛИМОННЫЙ
ОКОНЧИННЫЙ	ПОГОННЫЙ	СВЪТЛОЛИМОННЫЙ
ПОБОЧИННЫЙ	ПРОГОННЫЙ	НИМОННЫЙ
ПЕРВОЧИННЫЙ	БЕСПРОГОННЫЙ	КАНОННЫЙ
БЛАГОЧИННЫЙ	ОТТОННЫЙ	ПРЕПОННЫЙ
ВЕЛИКОЧИННЫЙ	ВЫГОННЫЙ	НЕПРЕПОННЫЙ
СКАЛОЧИННЫЙ	ДОННЫЙ	ПОПОННЫЙ
САМОЧИННЫЙ	ЛАДОННЫЙ1	БРОННЫЙ
ЕДИНОЧИННЫЙ	ЛАДОННЫЙ2	ОБРОННЫЙ1
КУПНОЧИННЫЙ	БЕЗДОННЫЙ	ОБРОННЫЙ2

ОБОРОННЫЙ	НОВОНАСЪЯННЫЙ	АНГЕЛОЛЪПНЫЙ
КОРОННЫЙ	НЕРАССЪЯННЫЙ	ЖЕНОЛЪПНЫЙ
ПРОСТОРОННЫЙ	ИЗЛИЯННЫЙ	СВЯЩЕННОЛЪПНЫЙ
ПОХОРОННЫЙ	СВЪТОИЗЛИЯННЫЙ	ПРЕКРАСНОЛЪПНЫЙ
ПЕРСОННЫЙ	ВОСКОЛИЯННЫЙ	ДОБРОЛЪПНЫЙ
БЕССОННЫЙ	ЗЛАТОСЛИЯННЫЙ	СВЪТОЛЪПНЫЙ
ЗАТОННЫЙ	ОТЛИЯННЫЙ	РАБОТОЛЪПНЫЙ
ПЕРЕТОННЫЙ	САМОСИЯННЫЙ	СКОТОЛЪПНЫЙ
ПРИТОННЫЙ	ЗЛАТОСИЯННЫЙ	ДОСТОЛЪПНЫЙ
КАПТОННЫЙ	СВЪТОСИЯННЫЙ	СВЯТОЛЪПНЫЙ
ПИСТОННЫЙ	СМЪГЛЯННЫЙ	РЪПНЫЙ
КАПЪТОННЫЙ	МНОГОГЛАГОЛЯННЫЙ	ОТРЕПНЫЙ
БАЛАХОННЫЙ	ЕДИНОПЛЕМЯННЫЙ	ВЕРТЕПНЫЙ
ПАШОННЫЙ	РЕМЯННЫЙ	ПРИЦЪПНЫЙ
МОРШОННЫЙ	НЕВРЕМЯННЫЙ	ОЧЕПНЫЙ
КОНЮШОННЫЙ	НЕИМЯННЫЙ	ПЕРЕЩЕПНЫЙ
ДВОЗЕРННЫЙ	БЕЗЪИМЯННЫЙ	КИПНЫЙ
ПЛАУННЫЙ	ПОЛОМЯННЫЙ	ПОДСТОЛПНЫЙ
КУННЫЙ	БАХТЕРМЯННЫЙ	СЕДМИСТОЛПНЫЙ
ЛУННЫЙ	ПОСЛУХМЯННЫЙ	СЕДМОСТОЛПНЫЙ
ПРЕЛУННЫЙ	ЗЛАТОПИСЬМЯННЫЙ	ЕДИНОСТОЛПНЫЙ
БЕЗЛУННЫЙ	ОСЪЯННЫЙ	ПОДКОПНЫЙ
ПОЛЛУННЫЙ	НАСТОЯННЫЙ	ПЕРЕКОПНЫЙ
КАНУННЫЙ	РАВНОДОСТОЯННЫЙ	ОКОПНЫЙ
ЗИПУННЫЙ	РАВНОСТОЯННЫЙ	РУДОКОПНЫЙ
РУННЫЙ	ПОСТОЯННЫЙ	ПРОКОПНЫЙ
КОРУННЫЙ	НЕПОСТОЯННЫЙ	СКОПНЫЙ
ДЕСЯТОСТРУННЫЙ	МНОГОРАССТОЯННЫЙ	ОСЛОПНЫЙ
ПАРСУННЫЙ	БАДЪЯННЫЙ	КОНОПНЫЙ1
КАРТУННЫЙ	СЪМЪЯННЫЙ	КОНОПНЫЙ2
КОЩУННЫЙ	ПАРПЪЯННЫЙ	ОДНОПОПНЫЙ
ДЫННЫЙ	БЕСКРЕСТЪЯННЫЙ	ИСОПНЫЙ
ПЕЛЫННЫЙ	САФЪЯННЫЙ	ОСОПНЫЙ
ПОЛЫННЫЙ	ОНЫЙ	ПОСОПНЫЙ
ВКУПОЛАТЬЯННЫЙ	ПРИТОРОНЫЙ	ПОТОПНЫЙ
САТЫННЫЙ	БУХОНЫЙ	СЕРПНЫЙ
АЛТЫННЫЙ	ПЛАЩОНЫЙ	НЕПРЕТЕРПНЫЙ
ДВУАЛТЫННЫЙ	ВАПНЫЙ	НЕСТЕРПНЫЙ
БЛАГОСТЫННЫЙ	НЕВЗАПНЫЙ	ВОДОЧЕРПНЫЙ
МИЛОСТЫННЫЙ	БЕЗАПНЫЙ	ПРИСПНЫЙ
ПРОСТЫННЫЙ	НЕЗАПНЫЙ	ДУПНЫЙ
ПУСТЫННЫЙ	ВНЕЗАПНЫЙ	КУПНЫЙ1
ВЪЮННЫЙ	МНОГОКАПНЫЙ	КУПНЫЙ2
ВАЯННЫЙ	СИНАПНЫЙ	ЗАКУПНЫЙ
ИЗВАЯННЫЙ	ЛЪПНЫЙ	ВКУПНЫЙ1
КАЯННЫЙ	ВЕЛЕЛЪПНЫЙ	ВКУПНЫЙ2
ОКАЯННЫЙ	НЕЛЪПНЫЙ	НЕВКУПНЫЙ
ПРЕОКАЯННЫЙ	ВСЕЛЪПНЫЙ	НЕДОКУПНЫЙ
ЗЛОКАЯННЫЙ	ПРИЛЪПНЫЙ	НЕОКУПНЫЙ
ПОКАЯННЫЙ	НЕПРИЛЪПНЫЙ	ПОКУПНЫЙ
НЕПОКАЯННЫЙ	КЛЕПНЫЙ	СКУПНЫЙ
БЕСПОКАЯННЫЙ	ЗАКЛЕПНЫЙ	НЕИСКУПНЫЙ
НЕРАСКАЯННЫЙ	ПОКЛЕПНЫЙ	ОХЛУПНЫЙ
НЕЧАЯННЫЙ	РАБОЛЪПНЫЙ	ПУПНЫЙ
ОТЧАЯННЫЙ	НОВОЛЪПНЫЙ	ПОДПУПНЫЙ
ДЕРЕВЯННЫЙ	БЛАГОЛЪПНЫЙ	КРУПНЫЙ
ОЛОВЯННЫЙ	НЕБЛАГОЛЪПНЫЙ	ПОДШУРУПНЫЙ
ДЪЯННЫЙ	ПРЕБЛАГОЛЪПНЫЙ	ЗАСТУПНЫЙ1
НАДЪЯННЫЙ	БОГОЛЪПНЫЙ	ЗАСТУПНЫЙ2
ЛЮБОДЪЯННЫЙ	СЪДОЛЪПНЫЙ	БЕЗЗАСТУПНЫЙ
ПРЕЛЮБОДЪЯННЫЙ	ВЕЛИКОЛЪПНЫЙ	МНОГОЗАСТУПНЫЙ
ПОСПЪЯННЫЙ	МАЛОЛЪПНЫЙ	НЕРАСТУПНЫЙ

НЕПРЕСТУПНЫЙ1	ОРДОБАЗАРНЫЙ	ПРЕСКВЕРНЫЙ
НЕПРЕСТУПНЫЙ2	ОГНЕЗАРНЫЙ	ВСЕСКВЕРНЫЙ
КЛЯТВОПРЕСТУПНЫЙ	ЛУЧЕЗАРНЫЙ	БЕССКВЕРНЫЙ
ЗЛОПРЕСТУПНЫЙ	ОЗАРНЫЙ	НЕУДОБОВЪРНЫЙ
ЗАКОНОПРЕСТУПНЫЙ	ВЕЛЕОЗАРНЫЙ	ПРАВОВЪРНЫЙ
КРЕСТОПРЕСТУПНЫЙ	ПРОЗАРНЫЙ	КРИВОВЪРНЫЙ
ПРИСТУПНЫЙ	ЗЛАТОЗАРНЫЙ	БЛАГОВЪРНЫЙ
НЕПРИСТУПНЫЙ	СВЪТОЗАРНЫЙ	МАЛОВЪРНЫЙ
БЛАГОПРИСТУПНЫЙ	ЛЪКАРНЫЙ	ЗЛОВЪРНЫЙ
НЕБЛАГОПРИСТУПНЫЙ	ПЕКАРНЫЙ	ИМОВЪРНЫЙ
ДОБРОПРИСТУПНЫЙ	БОЧАРНЫЙ	НЕИМОВЪРНЫЙ
НЕУДОБЪПРИСТУПНЫЙ	КОЧКАРНЫЙ	ПРЯМОВЪРНЫЙ
НЕУДОБЪПРИСТУПНЫЙ	ПУШКАРНЫЙ	ПОДОБНОВЪРНЫЙ
ОСТУПНЫЙ	ЛАРНЫЙ	ИНОВЪРНЫЙ
НЕОСТУПНЫЙ1	КЕЛАРНЫЙ	ЕДИНОВЪРНЫЙ
НЕОСТУПНЫЙ2	ЗАМАРНЫЙ	ДОСТОЙНОВЪРНЫЙ
ПОСТУПНЫЙ	ЗАКАМАРНЫЙ	КУПНОВЪРНЫЙ
НЕПОСТУПНЫЙ	КОМАРНЫЙ	ДОБРОВЪРНЫЙ
ИССТУПНЫЙ	ЗАПАРНЫЙ	СКОРОВЪРНЫЙ
ОТСТУПНЫЙ	ПОДПАРНЫЙ	ДОСТОВЪРНЫЙ
НЕОТСТУПНЫЙ	ОГНЕПАРНЫЙ	ОТВЕРНЫЙ
БЕЗОТСТУПНЫЙ	ОПАРНЫЙ1	ПОЛУВЪРНЫЙ
НЕДОСЫПНЫЙ	ОПАРНЫЙ2	ДЕРНЫЙ
НЕПРОСЫПНЫЙ	НЕБОПАРНЫЙ	ПАДЕРНЫЙ
НЕУСЫПНЫЙ	ВЫСОКОПАРНЫЙ	ВЕДЕРНЫЙ
БЕЗАЯПНЫЙ	БЫСТРОПАРНЫЙ	ПОВЕДЕРНЫЙ
АМБАРНЫЙ	НЕБЕСОПАРНЫЙ	ДВУВЕДЕРНЫЙ
ПОДАНБАРНЫЙ	РЕЙТАРНЫЙ	ПОЛУВЕДЕРНЫЙ
ПОДОНБАРНЫЙ	АЛТАРНЫЙ	ПАЗДЕРНЫЙ1
ВАРНЫЙ1	СЕПЕНТАРНЫЙ	ПАЗДЕРНЫЙ2
ВАРНЫЙ2	ГОНТАРНЫЙ	ПРАЗДЕРНЫЙ
ВАРНЫЙ3	КОНТАРНЫЙ	ПОЗДЕРНЫЙ
ПРЕЖЕВАРНЫЙ	ОТАРНЫЙ	ОТДЕРНЫЙ
ПЕРЕВАРНЫЙ	ПОЧТАРНЫЙ	ЕЗЕРНЫЙ
КАШЕВАРНЫЙ	КАНУФАРНЫЙ	МЕЗЕРНЫЙ
ПИВОВАРНЫЙ	САХАРНЫЙ	ОЗЕРНЫЙ
КОВАРНЫЙ	ПОСТИХАРНЫЙ	КРУГОЗЕРНЫЙ
ПРАВОКОВАРНЫЙ	ОВЧАРНЫЙ	ОКОЛООЗЕРНЫЙ
МНОГОКОВАРНЫЙ	ГОНЧАРНЫЙ	ГАЛЕРНЫЙ
ЗЛОКОВАРНЫЙ	БОЧАРНЫЙ	БАНДЕЛЕРНЫЙ
КИНОВАРНЫЙ	МШАРНЫЙ	КАНЦЕЛЪРНЫЙ
МИРОВАРНЫЙ	МНОГОШАРНЫЙ	МЪРНЫЙ
ПРОВАРНЫЙ	КЕДРНЫЙ	ЗАМЪРНЫЙ
КВАСОВАРНЫЙ	АЕРНЫЙ	НАМЪРНЫЙ
БЕСТОВАРНЫЙ	БЕРНЫЙ	НЕВМЪРНЫЙ
ОТТОВАРНЫЙ	ПОЛУСЕРЕБРЕРНЫЙ	ЗЕМЛЕМЪРНЫЙ
НАДТВАРНЫЙ	ВЪРНЫЙ	НЕМЪРНЫЙ
ОТВАРНЫЙ	НАДДВЕРНЫЙ	ДВОЕМЪРНЫЙ
ВЕЛЕДАРНЫЙ	МЕЖДВЕРНЫЙ	ПЕРЕМЪРНЫЙ
БЕЗДАРНЫЙ	БЕЗДВЕРНЫЙ	ПРЕМЪРНЫЙ
СКИПИДАРНЫЙ	НЕВЪРНЫЙ	НЕПРЕМЪРНЫЙ
ЖИВОДАРНЫЙ	ДВОЕВЪРНЫЙ	ЛИЦЕМЪРНЫЙ
БЛАГОДАРНЫЙ	СВОЕВЪРНЫЙ	НЕЛИЦЕМЪРНЫЙ
НЕБЛАГОДАРНЫЙ	СЪВЕРНЫЙ	ВЫШЕМЪРНЫЙ
БЕЗБЛАГОДАРНЫЙ	ВСЕВЪРНЫЙ	РАЗМЪРНЫЙ
НЕВОЗБЛАГОДАРНЫЙ	ЗВЪРНЫЙ	БЕЗМЪРНЫЙ
МИРОДАРНЫЙ	БЕЗВЪРНЫЙ	ПРЕБЕЗМЪРНЫЙ
БУДАРНЫЙ	ПРЕИЗВЪРНЫЙ	САМОБЕЗМЪРНЫЙ
БЕЗГОСУДАРНЫЙ	ОЗВЪРНЫЙ	НЕИЗМЪРНЫЙ
ПОЖАРНЫЙ	МНОГОЗВЪРНЫЙ	ПРИМЪРНЫЙ1
ЗАРНЫЙ	СКВЕРНЫЙ	ПРИМЪРНЫЙ2
БАЗАРНЫЙ	НЕСКВЕРНЫЙ	ДОМЕРНЫЙ

НЕДОМЪРНЫЙ	САМФИРНЫЙ	ПРИТВОРНЫЙ
ДЪЛОМЪРНЫЙ	ПОРФИРНЫЙ	ЛЮБОТВОРНЫЙ
РАВНОМЪРНЫЙ	ПРОСФИРНЫЙ	ЗДРАВОТВОРНЫЙ
ЗЕМНОМЪРНЫЙ	МЪХИРНЫЙ	ЖИВОТВОРНЫЙ
ПОМЪРНЫЙ1	ОРНЫЙ	НОВОТВОРНЫЙ
ПОМЪРНЫЙ2	ЗАБОРНЫЙ	БЛАГОТВОРНЫЙ
НЕПОМЪРНЫЙ	НАБОРНЫЙ	МНОГОТВОРНЫЙ
ГЛАСОМЪРНЫЙ	ПОДБОРНЫЙ	СНЪДОТВОРНЫЙ
ЛИХОМЪРНЫЙ	ПЕРЕБОРНЫЙ	ВРАЖДОТВОРНЫЙ
НЕСМЪРНЫЙ	НЕПРЕБОРНЫЙ	ПЛОДОТВОРНЫЙ
ОТМЪРНЫЙ	РАЗБОРНЫЙ	РОДОТВОРНЫЙ
ИНЖЕНЕРНЫЙ	ИЗБОРНЫЙ	НАРОДОТВОРНЫЙ
ПЕРНЫЙ	НЕВОЗБОРНЫЙ	МНОГОЧУДОТВОРНЫЙ
ПРЕПЕРНЫЙ	ПРИБОРНЫЙ	ЗЛОТВОРНЫЙ
ЛЮБОПЕРНЫЙ	НОВОПРИБОРНЫЙ	СИЛОТВОРНЫЙ
КРАСНОПЕРНЫЙ	ПРОТИВОБОРНЫЙ	РАСКОЛОТВОРНЫЙ
ЗЛАТОПЕРНЫЙ	БОГОБОРНЫЙ	СВЪТЛОТВОРНЫЙ
СЪРНЫЙ	НЕДОБОРНЫЙ	САМОТВОРНЫЙ
СКАТЕРНЫЙ	ПОБОРНЫЙ1	РИМОТВОРНЫЙ
МАТЕРНЫЙ	ПОБОРНЫЙ2	ЛИВАНОТВОРНЫЙ
ЕДИНОМАТЕРНЫЙ	НЕПОВОРНЫЙ	ЕДИНОТВОРНЫЙ
СЕЛИТЕРНЫЙ	ВСЕСОБОРНЫЙ	БАСНОТВОРНЫЙ
КОСТЕРНЫЙ	МНОГОСОБОРНЫЙ	КРАСНОТВОРНЫЙ
ЗУФЕРНЫЙ	ПРИСНОСОБОРНЫЙ	РАДОСТНОТВОРНЫЙ
ИСКРАСНА-ЧЕРНЫЙ	РАТОБОРНЫЙ	ПОТВОРНЫЙ
ПАВЕЧЕРНЫЙ	КРЕСТОБОРНЫЙ	НЕПОТВОРНЫЙ
ПЕЧЕРНЫЙ	СБОРНЫЙ1	ДОБРОТВОРНЫЙ
КОНЧЕРНЫЙ	СБОРНЫЙ2	МИРОТВОРНЫЙ1
ПРОЧЕРНЫЙ	НЕСБОРНЫЙ	МИРОТВОРНЫЙ2
ПЕШЕРНЫЙ	ЕДИНОСБОРНЫЙ	ЗЛАТОТВОРНЫЙ
ВИРНЫЙ	ОТБОРНЫЙ	СВЪТОТВОРНЫЙ
ПРОСВИРНЫЙ	МНОГОСЪБОРНЫЙ	СМЕРТОТВОРНЫЙ
БОМБАДИРНЫЙ	ВЫБОРНЫЙ	РАДОСТОТВОРНЫЙ
БОМБАРДИРНЫЙ	НОВОВЫБОРНЫЙ	ПЛИНФОТВОРНЫЙ
ЖИРНЫЙ	ЗАВОРНЫЙ	СМЪХОТВОРНЫЙ
ДВОЕЖИРНЫЙ	ДВОРНЫЙ	ГРЪХОТВОРНЫЙ
ОДНОЖИРНЫЙ	ЗАДВОРНЫЙ	РАСТВОРНЫЙ
ПОСЕКИРНЫЙ	НАДВОРНЫЙ	НЕСТВОРНЫЙ
САНКИРНЫЙ	ПОДДВОРНЫЙ	ГОРНЫЙ
МИРНЫЙ1	БЕЗДВОРНЫЙ	НАГОРНЫЙ
МИРНЫЙ2	ПРИДВОРНЫЙ	НАДГОРНЫЙ
МИРНЫЙ3	ОДВОРНЫЙ	ПОДГОРНЫЙ
ВМИРНЫЙ	ОБОДВОРНЫЙ	ПОГОРНЫЙ
НАДМИРНЫЙ	ОДНОДВОРНЫЙ	КОСОГОРНЫЙ
НЕМИРНЫЙ	ПОДВОРНЫЙ	ДОРНЫЙ
ПЕРЕМИРНЫЙ	ПОЛУПОДВОРНЫЙ	ЗАДОРНЫЙ
ПРЕМИРНЫЙ1	ПОЛУДВОРНЫЙ	ЗДОРНЫЙ
ПРЕМИРНЫЙ2	ГОВОРНЫЙ	ПАЗДОРНЫЙ
ВСЕМИРНЫЙ1	ЗАГОВОРНЫЙ	РАЗДОРНЫЙ
ВСЕМИРНЫЙ2	НАГОВОРНЫЙ	ВЗДОРНЫЙ
РАЗМИРНЫЙ	ОБГОВОРНЫЙ	АНТИДОРНЫЙ
ЛЮБОМИРНЫЙ	ПОДГОВОРНЫЙ	ЗОРНЫЙ1
ЕДИНОМИРНЫЙ	РАЗГОВОРНЫЙ	ЗОРНЫЙ2
СМИРНЫЙ1	ПРИГОВОРНЫЙ	ЗАЗОРНЫЙ
СМИРНЫЙ2	ОГОВОРНЫЙ	НЕЗАЗОРНЫЙ
НЕСМИРНЫЙ	ДОГОВОРНЫЙ	БЕЗЗАЗОРНЫЙ
КУМИРНЫЙ	ПРОГОВОРНЫЙ	ЛЮБОЗАЗОРНЫЙ
ПИРНЫЙ	СГОВОРНЫЙ	НЕРАЗОРНЫЙ
ПОПИРНЫЙ	ПРОВОРНЫЙ	ВЗОРНЫЙ
ПЕРЕСПИРНЫЙ	ЗАТВОРНЫЙ	ДОБРОВЗОРНЫЙ
МОРТИРНЫЙ	МЯТЕЖЕТВОРНЫЙ	ПРЕЗОРНЫЙ
ЗЕФИРНЫЙ	НЕПРЕТВОРНЫЙ	ИЗОРНЫЙ



ПРИЗОРНЫЙ	ОГУРНЫЙ	ЕДИНОГЛАСНЫЙ2
ДОЗОРНЫЙ	КУРНЫЙ	КРАСНОГЛАСНЫЙ
ПОЗОРНЫЙ	ВИНОКУРНЫЙ	КОСНОГЛАСНЫЙ
ПРОЗОРНЫЙ	ПРОСКУРНЫЙ	КУПОГЛАСНЫЙ
ПОЛУЗОРНЫЙ	ПАСМУРНЫЙ	ДОБРОГЛАСНЫЙ
КОРНЫЙ	НАТУРНЫЙ	НЕСОГЛАСНЫЙ
ЗАКОРНЫЙ	КАПТУРНЫЙ	ПОЛУГЛАСНЫЙ
ИКОРНЫЙ	ПЕЧУРНЫЙ	КЛАСНЫЙ
ПОКОРНЫЙ	МИШУРНЫЙ	МНОГОКЛАСНЫЙ
НЕПОКОРНЫЙ	ПУЗЫРНЫЙ	АТЛАСНЫЙ
БЛАГОПОКОРНЫЙ	ПАНСЫРНЫЙ	СНАСНЫЙ
САМОПОКОРНЫЙ	ПСАЛТЫРНЫЙ	ПАСНЫЙ1
ОСОКОРНЫЙ	ПОДМОНАСТЫРНЫЙ	ПАСНЫЙ2
ПОДОСОКОРНЫЙ	ОКОЛОМОНАСТЫРНЫЙ	БЕЗЗАПАСНЫЙ
ПОДСКОРНЫЙ	ПАСТЫРНЫЙ	ПРИПАСНЫЙ
ПОЛУСКОРНЫЙ	БЕСПАСТЫРНЫЙ	ОПАСНЫЙ
ЛЮБОУКОРНЫЙ	АНЦЫРНЫЙ	НЕОПАСНЫЙ
ЗАМОРНЫЙ1	ДЪЛЯРНЫЙ	БЕЗОПАСНЫЙ
ЗАМОРНЫЙ2	КАНЦЕЛЯРНЫЙ	ДОБРООПАСНЫЙ
ЗАМОРНЫЙ3	ПОСТОЛЯРНЫЙ	БОДРООПАСНЫЙ
МРАМОРНЫЙ	МУХОЯРНЫЙ	МИРОСПАСНЫЙ
СЕДМОРНЫЙ	ДЕГТЯРНЫЙ	РАСНЫЙ
ПОДМОРНЫЙ	АЛТАБАСНЫЙ	КРАСНЫЙ1
ПРИМОРНЫЙ	КАРБАСНЫЙ	КРАСНЫЙ2
ПОДОЛГОМОРНЫЙ	КУБАСНЫЙ	ПОДКРАСНЫЙ
КОМОРНЫЙ	БЕСКВАСНЫЙ	НЕКРАСНЫЙ
ПОДКОМОРНЫЙ	НЕГАСНЫЙ	ПРЕКРАСНЫЙ
ПОМОРНЫЙ1	НЕУГАСНЫЙ1	ВСЕКРАСНЫЙ
ПОМОРНЫЙ2	(НЕУГАСНЫЙ2)	ПРИКРАСНЫЙ
ПАСМОРНЫЙ	ПРЕЖАСНЫЙ	ПОЛКРАСНЫЙ
ОТМОРНЫЙ	НЕУЖАСНЫЙ	БЛАГОКРАСНЫЙ
ЗАУМОРНЫЙ	ПРЕУЖАСНЫЙ	ДОБРОКРАСНЫЙ
ВЫМОРНЫЙ	КАСНЫЙ	ПРАСНЫЙ
ЗАПОРНЫЙ	ЛЕВКАСНЫЙ	НАПРАСНЫЙ
НЕЗАПОРНЫЙ	ВЛАСНЫЙ1	ИКОНОСТАСНЫЙ
НАПОРНЫЙ	ВЛАСНЫЙ2	ИПОСТАСНЫЙ
ПРАПОРНЫЙ	НЕВЛАСНЫЙ	КАНИФАСНЫЙ
ПОДПОРНЫЙ	ГЛАСНЫЙ	ПЕРЕЧАСНЫЙ
ПРИПОРНЫЙ	НЕВЪГЛАСНЫЙ	ДОЧАСНЫЙ
ПРОПОРНЫЙ	ВЕЛЕГЛАСНЫЙ	ЗЛОЩАСНЫЙ
БЕСПОРНЫЙ	НЕГЛАСНЫЙ	ПАЕСНЫЙ
ОТПОРНЫЙ	РАЗГЛАСНЫЙ	БЪСНЫЙ
КУПОРНЫЙ	БЕЗГЛАСНЫЙ	НЕБЕСНЫЙ
СКУПОРНЫЙ	СЕДМИГЛАСНЫЙ	НАДНЕБЕСНЫЙ
ЗАТОРНЫЙ	ПРИГЛАСНЫЙ	ПОДНЕБЕСНЫЙ
СЕЛИТОРНЫЙ	ПОДОБОГЛАСНЫЙ	ПРЕНЕБЕСНЫЙ
ДОКТОРНЫЙ	ВОГЛАСНЫЙ	СЛАВОВЪСНЫЙ
КОТОРНЫЙ1	НОВОГЛАСНЫЙ	ДЕРЗОВЪСНЫЙ
КОТОРНЫЙ2	БЛАГОГЛАСНЫЙ	ЗЛОВЪСНЫЙ
НЕКОТОРНЫЙ	БОГОГЛАСНЫЙ	ГОРТАНОВЪСНЫЙ
СМОТОРНЫЙ	МНОГОГЛАСНЫЙ	ВЕСНЫЙ
ПРОТОРНЫЙ	СЛАДКОГЛАСНЫЙ	ВЪСНЫЙ1
ПРОСТОРНЫЙ	ВЕЛИКОГЛАСНЫЙ	ВЪСНЫЙ2
БУТОРНЫЙ	ВЫСОКОГЛАСНЫЙ	ЗАВЪСНЫЙ
ПОЛУТОРНЫЙ	МАЛОГЛАСНЫЙ	ДРЕВЕСНЫЙ
КЛЯШТОРНЫЙ	ЗЛОГЛАСНЫЙ	ПЕРЕВЪСНЫЙ
ОМОФОРНЫЙ	САМОГЛАСНЫЙ	МНОГОВЕСНЫЙ
АЛАВАСТРНЫЙ	ГРОМОГЛАСНЫЙ	НЕДОВЪСНЫЙ
БУРНЫЙ	ОСМОГЛАСНЫЙ	СЛОВЕСНЫЙ
САБУРНЫЙ	МУДНОГЛАСНЫЙ	ЛЖЕСЛОВЕСНЫЙ
НЕБУРНЫЙ	РАЗНОГЛАСНЫЙ	НЕСЛОВЕСНЫЙ
БЕЗБУРНЫЙ	ЕДИНОГЛАСНЫЙ1	ГОРЕСЛОВЕСНЫЙ

ЛЮБОСЛОВЕСНЫЙ	ОЧЕСНЫЙ	ОРУЖЕНОСНЫЙ
ПЕРВОСЛОВЕСНЫЙ	БОЧЕСНЫЙ	МОЛНИЕНОСНЫЙ
БЛАГОСЛОВЕСНЫЙ	БЕЗОЧЕСНЫЙ	ОГНЕНОСНЫЙ
МНОГОСЛОВЕСНЫЙ	МНОГООЧЕСНЫЙ	ПЕРЕНОСНЫЙ
СЛАДОСЛОВЕСНЫЙ	ПОЧЕСНЫЙ1	ГОРЕНОСНЫЙ
СЛАДКОСЛОВЕСНЫЙ	ПОЧЕСНЫЙ2	ПРЕНОСНЫЙ
МЕРЗКОСЛОВЕСНЫЙ	ВЕРШЕСНЫЙ	ПШЕНИЦЕНОСНЫЙ
МАЛОСЛОВЕСНЫЙ	ПАИСНЫЙ	ВЫШЕНОСНЫЙ
РАВНОСЛОВЕСНЫЙ	КИСНЫЙ	НЕИЗНОСНЫЙ
СКВЕРНОСЛОВЕСНЫЙ	ДВОЕКИСНЫЙ	ПРОИЗНОСНЫЙ
СИЛЬНОСЛОВЕСНЫЙ	ПРОСКОМИСНЫЙ	ВОЗНОСНЫЙ
ЗЛАТОСЛОВЕСНЫЙ	АНИСНЫЙ	ПРИНОСНЫЙ
ПРОСТОСЛОВЕСНЫЙ	МОВНИСНЫЙ	ПАГУВОНОСНЫЙ
БЕССЛОВЕСНЫЙ	ВИНИСНЫЙ	МНОГОЦЪЛЬБОНОСНЫЙ
ПРОВЪСНЫЙ	НОВОЗАПИСНЫЙ	ЖИВОНОСНЫЙ
ПЕРВЪСНЫЙ	ЖИВОПИСНЫЙ	МНОГОНОСНЫЙ
ДЕСНЫЙ1	РУКОПИСНЫЙ	КРУГОНОСНЫЙ
ДЕСНЫЙ2	ИКОНОПИСНЫЙ	ПОВЪДОНОСНЫЙ
ОДЕСНЫЙ	СКОРОПИСНЫЙ	НЕДОНОСНЫЙ
КУДЕСНЫЙ	ЛЪТОПИСНЫЙ	ВОДОНОСНЫЙ
МНОГОЧУДЕСНЫЙ	НОВООТПИСНЫЙ	ПЛОДОНОСНЫЙ
ЗАТЬСНЫЙ	КИПАРИСНЫЙ	ВСЕПЛОДОНОСНЫЙ
ПАЛЕСНЫЙ	КИРИСНЫЙ	НИЗОНОСНЫЙ
ПОДЪСНЫЙ	ПРИСНЫЙ	ПОЛЗОНОСНЫЙ
НЕЛЪСНЫЙ	НАПРИСНЫЙ	ВАИОНОСНЫЙ
РАВНОТЪЛЕСНЫЙ	НЕПРИСНЫЙ	СВЪТЛОНОСНЫЙ
ЕДИНОТЪЛЕСНЫЙ	ПРЕПРИСНЫЙ	МОТЫЛОНОСНЫЙ
БЕСТЪЛЕСНЫЙ	ОТПРИСНЫЙ	ЛИВАНОНОСНЫЙ
БЕЗЛЪСНЫЙ	КИНСКИЙ	ДУХОВНОНОСНЫЙ
НОВОЛЪСНЫЙ	ЖИВОСНЫЙ	ЗНАМЕНОНОСНЫЙ
КОЛЕСНЫЙ	ОХВОСНЫЙ	СМЕРТНОНОСНЫЙ
ДВОЕКОЛЕСНЫЙ	ПОЛИЕЛЕОСНЫЙ	БАГРЯНОНОСНЫЙ
ОДНОКОЛЕСНЫЙ	КОСНЫЙ1	ПОНОСНЫЙ1
ДВУКОЛЕСНЫЙ	КОСНЫЙ2	ПОНОСНЫЙ2
ПОЛЪСНЫЙ	КОСНЫЙ3	СЕРПОНОСНЫЙ
РЕМЕСНЫЙ	КОСНЫЙ4	БАГРОНОСНЫЙ
РАЗМЪСНЫЙ	ЗАКОСНЫЙ	МИРОНОСНЫЙ1
НЕРАЗМЪСНЫЙ	НЕКОСНЫЙ	МИРОНОСНЫЙ2
НЕИЗМЪСНЫЙ	ПЕРЕКОСНЫЙ	МИРОНОСНЫЙ3
ПРИМЪСНЫЙ	ПРИКОСНЫЙ	ПРОНОСНЫЙ
НЕПРИМЪСНЫЙ	НЕПРИКОСНЫЙ	СВЪТОНОСНЫЙ
БЕСПРИМЪСНЫЙ	ДОКОСНЫЙ	ЖИТОНОСНЫЙ
СМЪСНЫЙ	СЪНОКОСНЫЙ	ПЛОТОНОСНЫЙ
НЕСМЪСНЫЙ	ПОКОСНЫЙ1	СМЕРТНОНОСНЫЙ
КРОВОСМЪСНЫЙ	ПОКОСНЫЙ2	ЖЕСТОНОСНЫЙ
МНОГОГРАНЕСНЫЙ	ПОКОСНЫЙ3	КРЕСТОНОСНЫЙ
ПЕСНЫЙ	СЪНОПОКОСНЫЙ	ОКРЕСТОНОСНЫЙ
МНОГОПЪСНЫЙ	БЕСПОКОСНЫЙ	ЛЮТОНОСНЫЙ
СЛОПЕСНЫЙ	ВЫСОКОСНЫЙ	СВЯТОНОСНЫЙ
РЪСНЫЙ	НЕРАСКΟΣНЫЙ	ДУХОНОСНЫЙ
ЕРЕСНЫЙ	ДИСКОСНЫЙ	СНОСНЫЙ
КРЪСНЫЙ	ОТКОСНЫЙ	НЕСНОСНЫЙ
ВОСКРЕСНЫЙ	МЕЖУКОСНЫЙ	ОТНОСНЫЙ
КРЕСТОВОСКРЕСНЫЙ	КЛОСНЫЙ	МОЛНИЯНОСНЫЙ
ПРЪСНЫЙ	НЕКЛОСНЫЙ	РОСНЫЙ1
ЗАТЕСНЫЙ	ИЗВОЛОСНЫЙ	РОСНЫЙ2
ДВОЕТЕСНЫЙ	КОЛОСНЫЙ	КЛИРОСНЫЙ
ПРИТЪСНЫЙ	ПОПОЛОСНЫЙ	КУПОРОСНЫЙ
ОДНОТЕСНЫЙ	КРЫЛОСНЫЙ	ЗАПРОСНЫЙ
ПАРТЕСНЫЙ	ПСАЛМОСНЫЙ	ОПРОСНЫЙ
ОРГАНОПАРТЕСНЫЙ	НАНОСНЫЙ	ВОПРОСНЫЙ
ПОРТЕСНЫЙ	ПОДНОСНЫЙ	ДОПРОСНЫЙ

РАСПРОСНЫЙ	НЕВОЗБЛАГОДАТНЫЙ	КРУГЛООБРАТНЫЙ
ВСПРОСНЫЙ	ОБЛАГОДАТНЫЙ	СКОРООБРАТНЫЙ
НАСОСНЫЙ	БОГОДАТНЫЙ	ВРАТНЫЙ
ВОДОНАСОСНЫЙ	РОДОДАТНЫЙ	ПРЕДВРАТНЫЙ
НОСОСНЫЙ	ПОДАТНЫЙ	ПРЕВРАТНЫЙ
АРТОСНЫЙ	БЛАГОПОДАТНЫЙ	НЕПРЕВРАТНЫЙ
ПОВЕРСНЫЙ	ПРЯМОПОДАТНЫЙ	СКОРОПРЕВРАТНЫЙ
НАПЕРСНЫЙ	ДОБРОПОДАТНЫЙ	МЕЖВРАТНЫЙ
БУСНЫЙ	ОТДАТНЫЙ	РАЗВРАТНЫЙ
ВКУСНЫЙ	СЪНОЖАТНЫЙ	НЕРАЗВРАТНЫЙ
НЕВКУСНЫЙ	НАКАТНЫЙ	ИЗВРАТНЫЙ
ПРИКУСНЫЙ	ОКАТНЫЙ	НЕИЗВРАТНЫЙ
ИСКУСНЫЙ	СКАТНЫЙ	ВОЗВРАТНЫЙ
НЕИСКУСНЫЙ	РАСКАТНЫЙ	НЕВОЗВРАТНЫЙ
МУЖЕНЕИСКУСНЫЙ	ОСКАТНЫЙ	КОЛОВРАТНЫЙ
БЛАГОНЕИСКУСНЫЙ	МУШКАТНЫЙ	СЕДМОВРАТНЫЙ
ДОБРЪИСКУСНЫЙ	ЛАТНЫЙ	СКОРОВРАТНЫЙ
ПРЕИСКУСНЫЙ	САЛАТНЫЙ	НЕСОВРАТНЫЙ
ЛЮБОИСКУСНЫЙ	БЛАТНЫЙ	СКОРОСОВРАТНЫЙ
БЛАГОИСКУСНЫЙ	ЗЛАТНЫЙ	ОТВРАТНЫЙ
МНОГОИСКУСНЫЙ	ВСЕЗЛАТНЫЙ	МЕЖУВРАТНЫЙ
МАЛОИСКУСНЫЙ	КАРИОФИЛАТНЫЙ	КВАДРАТНЫЙ
ДОБРОИСКУСНЫЙ	КАРИАСФИЛАТНЫЙ	НЕРАТНЫЙ
НЕДОБРОИСКУСНЫЙ	ПОЛАТНЫЙ	НЕВОЗРАТНЫЙ
ОТКУСНЫЙ	ПЛАТНЫЙ	СЕКРАТНЫЙ
ГНУСНЫЙ	ЗАПЛАТНЫЙ	МНОГОКРАТНЫЙ
ВСЕГНУСНЫЙ	НЕЗАПЛАТНЫЙ	ЛЮБОРАТНЫЙ
МНОГОГНУСНЫЙ	ПЕРЕПЛАТНЫЙ	БОГОРАТНЫЙ
ЗЛОГНУСНЫЙ	НЕДОПЛАТНЫЙ	КРЪПКОРАТНЫЙ
ГАРУСНЫЙ	НЕОПЛАТНЫЙ	ДОБОРАТНЫЙ
ПАРУСНЫЙ	БЕСПЛАТНЫЙ	КАСАТНЫЙ
БРУСНЫЙ	НЕВЫПЛАТНЫЙ	КОСАТНЫЙ
ПОТРУСНЫЙ	ПОЛУШАРЛАТНЫЙ	МАЕСТАТНЫЙ
НАСУСНЫЙ	ГОРЛАТНЫЙ	НЕСТАТНЫЙ
ДЕИСУСНЫЙ	СКОРЛАТНЫЙ	ДОСТАТНЫЙ
ПИКСУСНЫЙ	БУЛАТНЫЙ	НЕДОСТАТНЫЙ
БЕЗУКСУСНЫЙ	МАТНЫЙ	РАВНОСТАТНЫЙ
ПРЕВЫСНЫЙ	АРОМАТНЫЙ	ВЕРСТАТНЫЙ
КАМЫСНЫЙ	АРМАТНЫЙ	ПАХАТНЫЙ
ПАЮСНЫЙ	БУРМАТНЫЙ	БАРХАТНЫЙ
КОЛЯСНЫЙ	КАНАТНЫЙ	ПОЛУБАРХАТНЫЙ
ПРИПЛЯСНЫЙ	АМАНАТНЫЙ	ПЕЧАТНЫЙ
МНОГОМЯСНЫЙ	ГРАНАТНЫЙ	ЗАПЕЧАТНЫЙ
СМЯСНЫЙ	ЗНАТНЫЙ	НЕПЕЧАТНЫЙ
ЗАПОЯСНЫЙ	НЕЗНАТНЫЙ	ПЕРЕПЕЧАТНЫЙ
РАСПОЯСНЫЙ	ПРИЗНАТНЫЙ	НОВОПЕЧАТНЫЙ
РЯСНЫЙ	БЛАЗНАТНЫЙ	КНИГОПЕЧАТНЫЙ
ПОТРСЯСНЫЙ	РУДОЗНАТНЫЙ	ОДНОПЕЧАТНЫЙ
НАБАТНЫЙ	КОМНАТНЫЙ	ЗЛАТОПЕЧАТНЫЙ
КРОВАТНЫЙ	АРХИКОМНАТНЫЙ	КНИГЪПЕЧАТНЫЙ
ГАГАТНЫЙ	БУРНАТНЫЙ	КРЕЧАТНЫЙ
БОГАТНЫЙ	САРАПАТНЫЙ	КРУПИЧАТНЫЙ
ПРЕБОГАТНЫЙ	КОЛПАТНЫЙ	КАМЧАТНЫЙ
МНОГОВОГАТНЫЙ	ЛОПАТНЫЙ	ОТРОЧАТНЫЙ
ПОДДАТНЫЙ	КОНОПАТНЫЙ	ПАШАТНЫЙ
ЖИВОДАТНЫЙ	РОПАТНЫЙ	МАЕТНЫЙ
ПЕРВОДАТНЫЙ	РАТНЫЙ	ЗАХРЕБЕТНЫЙ
БЛАГОДАТНЫЙ	ОБРАТНЫЙ	ОБЪТНЫЙ
НЕБЛАГОДАТНЫЙ	НЕОБРАТНЫЙ	ЗАВЪТНЫЙ
ВСЕБЛАГОДАТНЫЙ	САМОБРАТНЫЙ	НЕНАВЪТНЫЙ
БЕЗБЛАГОДАТНЫЙ	СЕДМОВРАТНЫЙ	БЕЗНАВЪТНЫЙ
ВОЗБЛАГОДАТНЫЙ	ДОЛГООБРАТНЫЙ	ОБВЪТНЫЙ

КЛЕВЕТНЫЙ	ПЕРЕПЛЕТНЫЙ	БЕЗРАСЧЕТНЫЙ
ПЕРЕВЪТНЫЙ	КНИГОПЕРЕПЛЕТНЫЙ	НЕСЧЕТНЫЙ
ИЗВЪТНЫЙ	СЛЪТНЫЙ	НЕИСЧЕТНЫЙ
ПРИВЪТНЫЙ	МЕТНЫЙ	БЕССЧЕТНЫЙ
БЛАГОПРИВЪТНЫЙ	МЪТНЫЙ	ВЫЧЕТНЫЙ
БЕСПРИВЪТНЫЙ	ЗАМЕТНЫЙ	РЕШЕТНЫЙ
ПОВЪТНЫЙ	НАМЕТНЫЙ	НИЩЕТНЫЙ
КОРОВЕТНЫЙ	ОБМЕТНЫЙ	ОТЩЕТНЫЙ
НЕСОВЪТНЫЙ	ПОДМЕТНЫЙ	ГРАДОБИТНЫЙ
ЛЮБОСОВЪТНЫЙ	ОГНЕМЕТНЫЙ	МОРОЗОБИТНЫЙ
БЛАГОСОВЪТНЫЙ	ПЕРЕМЕТНЫЙ	ГРОМОВИТНЫЙ
ЕДИНОСОВЪТНЫЙ	РАЗМЕТНЫЙ	СВИТНЫЙ
БЕССОВЪТНЫЙ	ВЗМЕТНЫЙ	АРЕОПАГИТНЫЙ
СВЪТНЫЙ	ИЗМЕТНЫЙ	ЖИТНЫЙ
ПОДСВЪТНЫЙ	ОКОИЗМЕТНЫЙ	ПАЖИТНЫЙ
НЕСВЪТНЫЙ	ПРИМЕТНЫЙ1	СКОТОПАЖИТНЫЙ
СЕСВЪТНЫЙ	ПРИМЕТНЫЙ2	НЕЖИТНЫЙ
СЕГОСВЪТНЫЙ	ПРИМЪТНЫЙ	ПРОЖИТНЫЙ
МНОГОСВЪТНЫЙ	ПОЛМЕТНЫЙ	КИТНЫЙ
САМОСВЪТНЫЙ	СЪНОМЕТНЫЙ	БЛАКИТНЫЙ
ЕДИНОСВЪТНЫЙ	ПОМЕТНЫЙ1	МОЛОКИТНЫЙ
БЕССВЪТНЫЙ	ПОМЕТНЫЙ2	КАЛИТНЫЙ
ОТВЪТНЫЙ	ПОМЪТНЫЙ	МЕЛИТНЫЙ
НЕОТВЪТНЫЙ	ОПРОМЕТНЫЙ	МИРОИЗЛИТНЫЙ
БЕЗОТВЪТНЫЙ	ИСПРОМЪТНЫЙ	СИНКЛИТНЫЙ
БЕЗУВЪТНЫЙ	НЕИСПРОМЕТНЫЙ	КРОВОЛИТНЫЙ
БЛАГОУВЪТНЫЙ	БУРМЕТНЫЙ	СЛАДКОЛИТНЫЙ
НАДЦВЪТНЫЙ	СМЕТНЫЙ1	ВЕЛИКОЛИТНЫЙ
НЕЦВЪТНЫЙ	СМЕТНЫЙ2	КРОВОПРОЛИТНЫЙ
БЛАГОЦВЪТНЫЙ	СМЕТНЫЙ3	МНОГОКРОВОПРОЛИТНЫЙ
МНОГОЦВЪТНЫЙ	СМЪТНЫЙ	МНОГОПРОЛИТНЫЙ
САМОЦВЪТНЫЙ	НЕСМЪТНЫЙ	НЕСКУДНОПРОЛИТНЫЙ
ЗЕЛЕНОЦВЪТНЫЙ	БЕССМЪТНЫЙ	СВЪТОЛИТНЫЙ
РАЗНОЦВЪТНЫЙ	ОТМЕТНЫЙ1	ПЛИТНЫЙ
ПРИСНОЦВЪТНЫЙ	ОТМЕТНЫЙ2	СЛИТНЫЙ
ЕДИНОСЪВЪТНЫЙ	НЕОТМЕТНЫЙ	НЕСЛИТНЫЙ
БЕЗДЪТНЫЙ	БОГООТМЕТНЫЙ	АКСАМИТНЫЙ
БЛАГОДЪТНЫЙ	НЪТНЫЙ1	КОМИТНЫЙ
НЕБЛАГОДЪТНЫЙ	НЪТНЫЙ2	НИТНЫЙ
НЕВОЗБЛАГОДЪТНЫЙ	ПЛАНЕТНЫЙ	ЛАНИТНЫЙ
КЛЕЕТНЫЙ	СНЪТНЫЙ	ПЛАНИТНЫЙ
РАКЕТНЫЙ	СВЕПЕТНЫЙ	ЛЪВОИМЕНИТНЫЙ
РОКЪТНЫЙ	НЕТРЕПЕТНЫЙ	ЕДИНОИМЕНИТНЫЙ
МУШКЕТНЫЙ	РЕТНЫЙ	ЖНИТНЫЙ
НАДЛЪТНЫЙ	КАРЕТНЫЙ	ДЕВЯТИНИТНЫЙ
ПОДЛЪТНЫЙ	ПРИОБРЪТНЫЙ	СНИТНЫЙ
ВСЕЛЪТНЫЙ	ВШЕРЕТНЫЙ	ПИТНЫЙ
ПОВСЕЛЪТНЫЙ	СЕТНЫЙ	СИТНЫЙ
БЕЗЛЪТНЫЙ	СЪТНЫЙ1	ОДНОСИТНЫЙ
СЕМИЛЪТНЫЙ	СЪТНЫЙ2	ОДНОЩИТНЫЙ
ПЯТИЛЪТНЫЙ	СЪТНЫЙ3	РАБОТНЫЙ
КЛЪТНЫЙ	ЛЖЕСУЕТНЫЙ	НЕРАБОТНЫЙ
ПОДКЛЪТНЫЙ	МНОГОСУЕТНЫЙ	МАЛОРАБОТНЫЙ
ДОЛГОЛЪТНЫЙ	БЛАГОШЛЯХЕТНЫЙ	ЖИВОТНЫЙ
БОРЗОЛЕТНЫЙ	ОЦЕТНЫЙ	НЕЖИВОТНЫЙ
ВЫСОКОЛЕТНЫЙ	НАЧЕТНЫЙ	ЛЮБОЖИВОТНЫЙ
ПРОШЛОЛЪТНЫЙ	МЕЧЕТНЫЙ	ДОЛГОЖИВОТНЫЙ
САМОЛЕТНЫЙ	ДОЧЕТНЫЙ	МНОГОЖИВОТНЫЙ
РАВНОЛЪТНЫЙ	НЕДОЧЕТНЫЙ	МАЛОЖИВОТНЫЙ
ПОЛЪТНЫЙ	ЗВЪЗДОЧЕТНЫЙ	САМОЖИВОТНЫЙ
ПИСТОЛЕТНЫЙ	КОРЧЕТНЫЙ	ПРИСНОЖИВОТНЫЙ
ПЛЕТНЫЙ	РАСЧЕТНЫЙ	ПОЖИВОТНЫЙ

КИВОТНЫЙ	РОПОТНЫЙ	ЗЛОСМЕРТНЫЙ
РВОТНЫЙ	БЕЗРОПОТНЫЙ	НУЖНОСМЕРТНЫЙ
ДОЛГОТНЫЙ	МНОГОСТРОПОТНЫЙ	НУЖНОСМЕРТНЫЙ
[НЕМОГОТНЫЙ]	РОТНЫЙ1	СКОРОСМЕРТНЫЙ
ЛЪГОТНЫЙ	РОТНЫЙ2	БЕССМЕРТНЫЙ
КИОТНЫЙ	ДОБРОТНЫЙ	ПАПЕРТНЫЙ
ЛАКОТНЫЙ	СИРОТНЫЙ	СКАТЕРТНЫЙ
ОБЛАКОТНЫЙ	КРОТНЫЙ	НЕСКАТЕРТНЫЙ
КЛИКОТНЫЙ	МОКРОТНЫЙ	БОРТНЫЙ
АЛКОТНЫЙ	МНОГОМОКРОТНЫЙ	ОБЛАСТНЫЙ
ЛОКОТНЫЙ	БОРОТНЫЙ	ВЛАСТНЫЙ
ДЕВЯТИЛОКОТНЫЙ	ВОРОТНЫЙ	ПОДВЛАСТНЫЙ
ПОГОРБЛЕНОКОКОТНЫЙ	ЗАВОРОТНЫЙ	НЕВЛАСТНЫЙ
КОРКОТНЫЙ	ОБВОРОТНЫЙ	ЕДИНЕВЛАСТНЫЙ
СКОТНЫЙ	ЗАДВОРОТНЫЙ	ВСЕВЛАСТНЫЙ
МЪШКОТНЫЙ	СИНЕВОРОТНЫЙ	БЕЗВЛАСТНЫЙ
МЯКОТНЫЙ	ПРИВОРОТНЫЙ1	ПОДОВАСТНЫЙ
ГЛОТНЫЙ	ПРИВОРОТНЫЙ2	САМОВАСТНЫЙ
МЕЛИЛОТНЫЙ	КОЛОВОРОТНЫЙ	ЕДИНОВАСТНЫЙ
МИЛОТНЫЙ	ПОВОРОТНЫЙ1	ПЛАСТНЫЙ
БОЛОТНЫЙ	ПОВОРОТНЫЙ2	СЛАСТНЫЙ
ЗАБОЛОТНЫЙ	ОТВОРОТНЫЙ	НЕСЛАСТНЫЙ
ГОЛОТНЫЙ	ВЫВОРОТНЫЙ	ЛЮБОСЛАСТНЫЙ
БЕЗЗОЛОТНЫЙ	ПЕСТРОТНЫЙ	МНОГОСЛАСТНЫЙ
ПОЗОЛОТНЫЙ	МНОГОПЕСТРОТНЫЙ	НЕВОХЛАСТНЫЙ
НАКОЛОТНЫЙ	ОСТРОТНЫЙ	МАСТНЫЙ
МОЛОТНЫЙ	ПЯТИСОТНЫЙ	БЛАГОМАСТНЫЙ
ЗАМОЛОТНЫЙ	ОСОТНЫЙ	НЕНАСТНЫЙ
ПРИМОЛОТНЫЙ	СЕДМОСОТНЫЙ	СНАСТНЫЙ
НЕУМОЛОТНЫЙ	ДЕВЯТЬСОТНЫЙ	[ПАСТНЫЙ]
ВЫМОЛОТНЫЙ	ПЯТЬСОТНЫЙ	НАПАСТНЫЙ
ПОЛОТНЫЙ	МНОГОПОЛОТНОТНЫЙ	ПРОПАСТНЫЙ
ПЛОТНЫЙ1	ПУСТОТНЫЙ	ОБРАСТНЫЙ
ПЛОТНЫЙ2	ЛАХОТНЫЙ	ВОЗРАСТНЫЙ
ПЛОТНЫЙ3	ПАХОТНЫЙ	НЕВОЗРАСТНЫЙ
ЗАПЛОТНЫЙ	НАПАХОТНЫЙ	ПРЕВОЗРАСТНЫЙ
НЕПЛОТНЫЙ	НЕПАХОТНЫЙ	БЕЗВОЗРАСТНЫЙ
ЛЮБОПЛОТНЫЙ	ПЪХОТНЫЙ	ВЕЛИКОВОЗРАСТНЫЙ
МНОГОПЛОТНЫЙ	ЛИХОТНЫЙ	МАЛОВОЗРАСТНЫЙ
БЕСПЛОТНЫЙ	ОХОТНЫЙ	ЕДИНОВОЗРАСТНЫЙ
САМОБЕСПЛОТНЫЙ	СЛАВОХОТНЫЙ	МЛАДОРАСТНЫЙ
БОРЛОТНЫЙ	СЛОВОХОТНЫЙ	ДОБРОРАСТНЫЙ
ГОРЛОТНЫЙ	НЕОХОТНЫЙ	НЕСТРАСТНЫЙ
СЛОТНЫЙ	САМОХОТНЫЙ	ВСЕСТРАСТНЫЙ
КИСЛОТНЫЙ	НЕСАМОХОТНЫЙ	ПРИСТРАСТНЫЙ
ГРАМОТНЫЙ	ПОХОТНЫЙ	НЕПРИСТРАСТНЫЙ
ПОДГРАМОТНЫЙ	ЛЮБОПОХОТНЫЙ	БЕСПРИСТРАСТНЫЙ
НЕГРАМОТНЫЙ	ДОБРОХОТНЫЙ	ПОДОБОСТРАСТНЫЙ
БЕЗГРАМОТНЫЙ	НЕДОБРОХОТНЫЙ	ЛЮБОСТРАСТНЫЙ
ЛОМОТНЫЙ	НЕСЧОТНЫЙ	МНОГОСТРАСТНЫЙ
НОТНЫЙ	КАРТНЫЙ	СЛАДОСТРАСТНЫЙ
ПОТНЫЙ	НАРТНЫЙ	ЗЛОСТРАСТНЫЙ
ЛАПОТНЫЙ	ЗАВЕРТНЫЙ	БЕССТРАСТНЫЙ
ЛЪПОТНЫЙ	ВВЕРТНЫЙ	НЕЧАСТНЫЙ
ВЕЛЕЛЪПОТНЫЙ	ПЕРЕВЕРТНЫЙ	ПРИЧАСТНЫЙ
НЕЛЪПОТНЫЙ	СВЕРТНЫЙ	НЕПРИЧАСТНЫЙ
БЕЗЛЪПОТНЫЙ	ВЫВЕРТНЫЙ	НЕСОПРИЧАСТНЫЙ
БЛАГОЛЪПОТНЫЙ	ДЕРТНЫЙ	БЕСПРИЧАСТНЫЙ
ВЕЛИКОЛЪПОТНЫЙ	СМЕРТНЫЙ	ПОДОБОЧАСТНЫЙ
МНОГОШЕПОТНЫЙ	НЕСМЕРТНЫЙ	НЕПОДОБОЧАСТНЫЙ
КОПОТНЫЙ	ПРИСМЕРТНЫЙ	ДВОЧАСТНЫЙ
КЛОПОТНЫЙ	ПОЛСМЕРТНЫЙ	БЛАГОЧАСТНЫЙ

МНОГОЧАСТНЫЙ	НЕКРЕСТНЫЙ	НЕСЛАДОСТНЫЙ
ОСМОЧАСТНЫЙ	ОКРЕСТНЫЙ	МНОГОСЛАДОСТНЫЙ
ПОДОВОЧАСТНЫЙ	МНОГОКРЕСТНЫЙ	МАЛОСЛАДОСТНЫЙ
ЕДИНОЧАСТНЫЙ	СЕРЕДОКРЕСТНЫЙ	РАДОСТНЫЙ
НЕСЧАСТНЫЙ	МНОГООКРЕСТНЫЙ	НЕРАДОСТНЫЙ
БЛАГОСЧАСТНЫЙ	ГОРЕСТНЫЙ	ПРЕРАДОСТНЫЙ
ЗЛОСЧАСТНЫЙ	ПОХРЕСТНЫЙ	БЕЗРАДОСТНЫЙ
КОЛЕСОСЧАСТНЫЙ	БУЕСТНЫЙ	БЛАГОРАДОСТНЫЙ
БЕССЧАСТНЫЙ	НЕЧЕСТНЫЙ	МНОГОРАДОСТНЫЙ
ЪСТНЫЙ	ПРЕЧЕСТНЫЙ	ОКОРАДОСТНЫЙ
ВЪСТНЫЙ	ВСЕЧЕСТНЫЙ	БЛЕДОСТНЫЙ
НЕВЪСТНЫЙ1	ЛЮБОЧЕСТНЫЙ	БЛЪДОСТНЫЙ
НЕВЪСТНЫЙ2	БЛАГОЧЕСТНЫЙ	ВРЕДОСТНЫЙ
НЕНЕВЪСТНЫЙ	МНОГОЧЕСТНЫЙ	БЕЗВРЕДОСТНЫЙ
ИЗНЕВЪСТНЫЙ	ВЕЛИКОЧЕСТНЫЙ	БРИДОСТНЫЙ
НОВОНЕВЪСТНЫЙ	ЗЛОЧЕСТНЫЙ	ГОРДОСТНЫЙ
БЕЗВЪСТНЫЙ	РАВНОЧЕСТНЫЙ	НЕГОРДОСТНЫЙ
НЕБЕЗВЪСТНЫЙ	НЕРАВНОЧЕСТНЫЙ	СКУДОСТНЫЙ
ИЗВЕСТНЫЙ	ЛЮБЕЗНОЧЕСТНЫЙ	СЛИЗОСТНЫЙ
ИЗВЪСТНЫЙ	ЕДИНОЧЕСТНЫЙ	ДЕРЗОСТНЫЙ
НЕИЗВЪСТНЫЙ	ДОСТОЙНОЧЕСТНЫЙ	БЪСОДЕРЗОСТНЫЙ
БЛАГОВЪСТНЫЙ	ПРИСНОЧЕСТНЫЙ	МЕРЗОСТНЫЙ
ПОВЪСТНЫЙ	ПОЧЕСТНЫЙ	ОМЕРЗОСТНЫЙ
МНОГОПОВЪСТНЫЙ	ДОБРОЧЕСТНЫЙ	КОСТНЫЙ
НЕСОВЪСТНЫЙ	МЪСТОЧЕСТНЫЙ	ПАКОСТНЫЙ
БЛАГОСОВЪСТНЫЙ	БЕСЧЕСТНЫЙ	БЕСПАКОСТНЫЙ
БЕССОВЪСТНЫЙ	ПРЕЖЕШЕСТНЫЙ	ПРЕКОСТНЫЙ
СВЪСТНЫЙ	САМОШЕСТНЫЙ	ПЕНТИКОСТНЫЙ
НЕСВЪСТНЫЙ	СКОРОПШЕСТНЫЙ	ПЯТИКОСТНЫЙ
ПРЕДИСВЪСТНЫЙ	ОБИСТНЫЙ	ОТОНКОСТНЫЙ
ДЕСТНЫЙ	ВИСТНЫЙ	ВИСОКОСТНЫЙ
ПОЛУДЕСТНЫЙ	ЗАВИСТНЫЙ	БЕСКОСТНЫЙ
КЛЕВЕСТНЫЙ	НЕЗАВИСТНЫЙ	КРАТКОСТНЫЙ
ПРЕТЯЖЕСТНЫЙ	НЕНАВИСТНЫЙ	ЖАЛОСТНЫЙ
ЛЕСТНЫЙ	БОГОНЕНАВИСТНЫЙ	ДОСТОЖАЛОСТНЫЙ
ДОБЛЕСТНЫЙ	БРАТОНЕНАВИСТНЫЙ	БЪЛОСТНЫЙ
НЕЛЕСТНЫЙ	НЕВИСТНЫЙ	МИЛОСТНЫЙ
ПЕЛЕСТНЫЙ	ОЧЕВИСТНЫЙ	БЕЗМИЛОСТНЫЙ
ПРЕЛЕСТНЫЙ	ИЗВИСТНЫЙ	НЕГНИЛОСТНЫЙ
НЕПРЕЛЕСТНЫЙ	КИСТНЫЙ	ЖИМОЛОСТНЫЙ
МНОГОПРЕЛЕСТНЫЙ	СЕМИКИСТНЫЙ	КИСЛОСТНЫЙ
ВСЕЛЕСТНЫЙ	ГЛИСТНЫЙ	ПРИКИСЛОСТНЫЙ
БЕЗЛЕСТНЫЙ	МОНИСТНЫЙ	СВЪТЛОСТНЫЙ
БОЛЕСТНЫЙ	КАНАРХИСТНЫЙ	МОСТНЫЙ
МНОГОЛЕСТНЫЙ	КОНАРХИСТНЫЙ	ЗАМОСТНЫЙ
МЪСТНЫЙ	ПОДЧИСТНЫЙ	ВЪДОМОСТНЫЙ
НАМЪСТНЫЙ	ПРИЧИСТНЫЙ	ПОМОСТНЫЙ
ВМЪСТНЫЙ	НОВОПРИЧИСТНЫЙ	РЕВНОСТНЫЙ
НЕВМЪСТНЫЙ	ВНОВЫПРИЧИСТНЫЙ	ЛЪВНОСТНЫЙ
БЕЗМЪСТНЫЙ	ОЧИСТНЫЙ	ЗЕЛЕНОСТНЫЙ
ИЗМЪСТНЫЙ	РАСЧИСТНЫЙ	НЕЛЪВНОСТНЫЙ
БЪЛОМЪСТНЫЙ	НОВОРОСИСТНЫЙ	БЕЗЛЪВНОСТНЫЙ
НОВОБЪЛОМЪСТНЫЙ	ПОЛСТИСТНЫЙ	ПОДЧЕРЛЕНОСТНЫЙ
ПОМЪСТНЫЙ1	САМОСЛАБОСТНЫЙ	СИНОСТНЫЙ
ПОМЪСТНЫЙ2	ОХВОСТНЫЙ	ЗЕМНОСТНЫЙ
НЕПОМЪСТНЫЙ	БЛАГОСТНЫЙ	ВОЛЬНОСТНЫЙ
МАЛОПОМЪСТНЫЙ	ЛЕГОСТНЫЙ	ПОВОЛЬНОСТНЫЙ
ПУСТОПОМЪСТНЫЙ	ВОЛГОСТНЫЙ	ВОДЯНОСТНЫЙ
БЕСПОМЪСТНЫЙ	ДОЛГОСТНЫЙ	БАГРЯНОСТНЫЙ
ОТМЕСТНЫЙ	ПОГОСТНЫЙ	ПОСТНЫЙ
ПОКОЕСТНЫЙ	ГЛАДОСТНЫЙ	ЛЪПОСТНЫЙ
КРЕСТНЫЙ	СЛАДОСТНЫЙ	СВИРЪПОСТНЫЙ

КРЪПОСТНЫЙ	СКУТНЫЙ	ЗАМЫГНЫЙ
БЕСКРЪПОСТНЫЙ	СЛУТНЫЙ	БЕЗМЫГНЫЙ
СЕРЕДОПОСТНЫЙ	МУТНЫЙ	ПРОМЫГНЫЙ
СКУПОСТНЫЙ	БАЛАМУТНЫЙ1	НЕУМЫГНЫЙ
НАРОСТНЫЙ	БАЛАМУТНЫЙ2	ОПЫТНЫЙ
НЕСТАРОСТНЫЙ	НЕМУТНЫЙ	ЛЮБОПЫТНЫЙ
МУДРОСТНЫЙ	БЕЗМУТНЫЙ	МНОГОПЫТНЫЙ
ПРЕМУДРОСТНЫЙ	НЕИЗМУТНЫЙ	НЕМНОГОПЫТНЫЙ
НЕВОЗРОСТНЫЙ	НЕВОЗМУТНЫЙ	СКОРОПЫТНЫЙ
МОКРОСТНЫЙ	МНОГОМУТНЫЙ	ИСПЫТНЫЙ
СКОРОСТНЫЙ	СМУТНЫЙ	НЕИСПЫТНЫЙ
НЕПОРОСТНЫЙ	НЕСМУТНЫЙ	ПРИКРЫТНЫЙ
СКУПОРОСТНЫЙ	МНОГОСМУТНЫЙ	СКРЫТНЫЙ
НЕХИТРОСТНЫЙ	БЕССМУТНЫЙ	КОРЫТНЫЙ
МНОГОХИТРОСТНЫЙ	НУТНЫЙ	НЕНАСЫТНЫЙ
БЕСХИТРОСТНЫЙ	КНУТНЫЙ	ПОДСЫТНЫЙ
ЛЪВОЯРОСТНЫЙ	ПУТНЫЙ	НЕСЫТНЫЙ
ЗЛОЯРОСТНЫЙ	ЗЛАПУТНЫЙ	НЕЯСЫТНЫЙ
БЪСОЯРОСТНЫЙ	НАПУТНЫЙ	КАЮТНЫЙ
ВЫСОСТНЫЙ	НЕПУТНЫЙ	БЕСПРИЮТНЫЙ
КРОТОСТНЫЙ	ПРИПУТНЫЙ	ЗЛОЛЮТНЫЙ
НЕСЫТОСТНЫЙ	ЗЛОПУТНЫЙ	КОРОВЯТНЫЙ
ЛЮТОСТНЫЙ	РАСПУТНЫЙ1	ВОДОСВЯТНЫЙ
СВЯТОСТНЫЙ	РАСПУТНЫЙ2	ПРИЯТНЫЙ
НЕВЕРСТНЫЙ	БЕСПУТНЫЙ	НЕПРИЯТНЫЙ
ПРОИЗВЕРСТНЫЙ	РУТНЫЙ	НЕЛИЦЕПРИЯТНЫЙ
ПОВЕРСТНЫЙ	ОКРУТНЫЙ	ЛЮБОПРИЯТНЫЙ
НОВОПОВЕРСТНЫЙ	ЗЛОКРУТНЫЙ	ЖИВОПРИЯТНЫЙ
СВЕРСТНЫЙ	ПОКРУТНЫЙ	БЛАГОПРИЯТНЫЙ
ПЕРСТНЫЙ1	РТУТНЫЙ	БОГОПРИЯТНЫЙ
ПЕРСТНЫЙ2	ПЕРЕЛЕФТНЫЙ	СКВЕРНОПРИЯТНЫЙ
ЕДИНОШЕРСТНЫЙ	ВЫТНЫЙ	ДОБРОПРИЯТНЫЙ
ПОЛУШЕРСТНЫЙ	ЗАБЫТНЫЙ	СВЪТОПРИЯТНЫЙ
АВГУСТНЫЙ	НЕЗАБЫТНЫЙ	ДУХОПРИЯТНЫЙ
ИЗУСТНЫЙ	НЕВЫТНЫЙ	БЕСПРИЯТНЫЙ
ЖЕЛОМУСТНЫЙ	РАЗНЕВЫТНЫЙ	ВОСПРИЯТНЫЙ
БЛАГОУСТНЫЙ	ПРЕВЫТНЫЙ	НЕУДОБЪПРИЯТНЫЙ
МНОГОУСТНЫЙ	НЕПРЕВЫТНЫЙ	МЯТНЫЙ
ГЛУБОКОУСТНЫЙ	НЕДОБРОПРЕВЫТНЫЙ	ЗАМЯТНЫЙ
ПОЛУСОРОКОУСТНЫЙ	ИЗВЫТНЫЙ	ПАМЯТНЫЙ
ПОЛОУСТНЫЙ	НЕИЗВЫТНЫЙ	ПРЕЖПАМЯТНЫЙ
ПОУСТНЫЙ	ИСКОНИВЫТНЫЙ	ЗЛОПАМЯТНЫЙ
КАПУСТНЫЙ	НОВОПРИВЫТНЫЙ	ПРИСНОПАМЯТНЫЙ
КРОВОПУСТНЫЙ	ПЕРВОВЫТНЫЙ	СКОРОПАМЯТНЫЙ
БОГОПУСТНЫЙ	ПРИДОВОЫТНЫЙ	ДОСТОПАМЯТНЫЙ
МАСЛОПУСТНЫЙ	ЗАЧАЛОВЫТНЫЙ	БЕСПАМЯТНЫЙ
ПОПУСТНЫЙ	НАЧАЛОВЫТНЫЙ	КРИВОМЯТНЫЙ
БОГОПОПУСТНЫЙ	САМОВЫТНЫЙ	СМЯТНЫЙ
МЯСОПУСТНЫЙ	ЕДИНОВЫТНЫЙ	НЕОБНЯТНЫЙ
РАСПУСТНЫЙ	ПРИСНОВЫТНЫЙ	ВНЯТНЫЙ
ОТПУСТНЫЙ	ПОВЫТНЫЙ	НЕВНЯТНЫЙ
КОРЫСТНЫЙ	СВЫТНЫЙ	РУКОНЯТНЫЙ
НЕКОРЫСТНЫЙ	НЕСВЫТНЫЙ	ПОНЯТНЫЙ
БЕСКОРЫСТНЫЙ	ВЫТНЫЙ	РУКОЯТНЫЙ
СЛАДОЯСТНЫЙ	ЗАВЫТНЫЙ	ЛЯТНЫЙ1
ЗАПЯСТНЫЙ	РАЗВЫТНЫЙ	ЛЯТНЫЙ2
СВНОПЯСТНЫЙ	БЕЗВЫТНЫЙ	ПОДПЯТНЫЙ
БУТНЫЙ	ПОВЫТНЫЙ	КУРЯТНЫЙ
СЛАВУТНЫЙ	ПУСТОВЫТНЫЙ	ДЕСЯТНЫЙ
СЛОВУТНЫЙ	ПОЛУВЫТНЫЙ	ДВАДЕСЯТНЫЙ
МОГУТНЫЙ	МЫТНЫЙ1	ДВАНАДЕСЯТНЫЙ
ЗАКУТНЫЙ	МЫТНЫЙ2	ДВОЕНАДЕСЯТНЫЙ

ПЯТНАДЕСЯТНЫЙ	АРАЧНЫЙ	[ЖЕРАВЕЧНЫЙ]
ПЯДДЕСЯТНЫЙ	БРАЧНЫЙ1	ПРЕДВЪЧНЫЙ
СЕДЬМЬДЕСЯТНЫЙ	БРАЧНЫЙ2	ПРЕЖДЕВЪЧНЫЙ
СЕМЬДЕСЯТНЫЙ	ПРЕЖЕБРАЧНЫЙ	ПРЕЖЕВЪЧНЫЙ
ДЕВЯТЬДЕСЯТНЫЙ	НЕБРАЧНЫЙ	НЕВЪЧНЫЙ
ПЯТЬДЕСЯТНЫЙ	ДВОЕБРАЧНЫЙ	ПРЕВЪЧНЫЙ
ГУСЯТНЫЙ	ПОЛУТРОЕБРАЧНЫЙ	ВСЕВЪЧНЫЙ
НЕОБЪЯТНЫЙ	ПРЕЖБРАЧНЫЙ	БЕЗВЪЧНЫЙ
ВСЕОБЪЯТНЫЙ	БЕЗБРАЧНЫЙ	ИЗВЪЧНЫЙ
НЕПОДЪЯТНЫЙ	ДВОБРАЧНЫЙ	СКОНИВЪЧНЫЙ
НЕРАЗЪЯТНЫЙ	НОВОБРАЧНЫЙ	ИСКОНИВЪЧНЫЙ
СКУРЪЯТНЫЙ	ПЕРВОБРАЧНЫЙ	ПЕРОВОВЪЧНЫЙ
ИЗАРБАФНЫЙ	МНОГОВАЧНЫЙ	ДОЛГОВЪЧНЫЙ
ОЛИФНЫЙ	ЕДИНОВАЧНЫЙ	НЕДОЛГОВЪЧНЫЙ
МНОГОФИЛОСОФНЫЙ	ВТОРОВАЧНЫЙ	ВЪКОВЪЧНЫЙ
ЗУФНЫЙ	НЕИСКУСОВАЧНЫЙ	ЛОВЕЧНЫЙ
ИЗУФНЫЙ	ПОЛУОВАЧНЫЙ	МАЛОВЪЧНЫЙ
ГУЛЯФНЫЙ	ЗРАЧНЫЙ	НЕЧЕЛОВЪЧНЫЙ
МАЛЕХНЫЙ	ВЗРАЧНЫЙ	ЛЮБОЧЕЛОВЪЧНЫЙ
БЕЗВЕРХНЫЙ	НЕЗРАЧНЫЙ	МНОГОЧЕЛОВЪЧНЫЙ
ЗАЦНЫЙ	ОГНЕЗРАЧНЫЙ	БЕСЧЕЛОВЪЧНЫЙ
АЛТАБАЧНЫЙ	ЛУЧЕЗРАЧНЫЙ	ИСКОННОВАЧНЫЙ
КОВАЧНЫЙ	БЕЗЗРАЧНЫЙ	ОТВЪЧНЫЙ
ДАЧНЫЙ	ПРИЗРАЧНЫЙ	ВСЕМЕРТВЕЧНЫЙ
СААДАЧНЫЙ	ОЗРАЧНЫЙ	КЛАДЕЧНЫЙ
САДАЧНЫЙ	ВОЗРАЧНЫЙ	РЕДЕЧНЫЙ
[ПЕРЕДАЧНЫЙ]	БЛАГОЗРАЧНЫЙ	ВОДЕЧНЫЙ
РАЗДАЧНЫЙ	ПРЕБЛАГОЗРАЧНЫЙ	СЕРДЕЧНЫЙ
ПРИДАЧНЫЙ	МНОГОЗРАЧНЫЙ	ВСЕСЕРДЕЧНЫЙ
НОВОПРИДАЧНЫЙ	МЛАДОЗРАЧНЫЙ	ВЫСОКОСЕРДЕЧНЫЙ
БАЙДАЧНЫЙ	ЗЛОЗРАЧНЫЙ	КАМЕНОСЕРДЕЧНЫЙ
САЙДАЧНЫЙ	СВЪТЛОЗРАЧНЫЙ	ПРОСТОСЕРДЕЧНЫЙ
НЕДОДАЧНЫЙ	РАЗНОЗРАЧНЫЙ	БЕССЕРДЕЧНЫЙ
КАВАРДАЧНЫЙ	МОЛНОЗРАЧНЫЙ	ЛОДЕЕЧНЫЙ
СДАЧНЫЙ	МОЛЪНОЗРАЧНЫЙ	САРАНЪЕЧНЫЙ
ОТДАЧНЫЙ	ПОЗРАЧНЫЙ	КОПЕЕЧНЫЙ
НЕОТДАЧНЫЙ	ДОБРОЗРАЧНЫЙ	КЕНАРЕЕЧНЫЙ
ВЫДАЧНЫЙ	ПРОЗРАЧНЫЙ	БУМАЖЕЧНЫЙ
САЯДАЧНЫЙ	ОСТРОЗРАЧНЫЙ	КОВРИЖЕЧНЫЙ
ЗОДИАЧНЫЙ	ЗЛАТОЗРАЧНЫЙ	ЛОЖЕЧНЫЙ
КАЛАЧНЫЙ	СВЪТОЗРАЧНЫЙ	РОЖЕЧНЫЙ1
ОБЛАЧНЫЙ	СВЪТЛОСВЪТОЗРАЧНЫЙ	РОЖЕЧНЫЙ2
ПОДВЛАЧНЫЙ	МРАЧНЫЙ	ИЗДЕРЖЕЧНЫЙ
ЗЛАЧНЫЙ	НЕМРАЧНЫЙ	КРУЖЕЧНЫЙ
МЛАЧНЫЙ	ОГНЕМРАЧНЫЙ	ВЫЖЕЧНЫЙ
ПЛАЧНЫЙ	ПРЕМРАЧНЫЙ	ДАЛЕЧНЫЙ
НЕТЛАЧНЫЙ	ПРИМРАЧНЫЙ	ПАЛЕЧНЫЙ
ПОТЛАЧНЫЙ	ОМРАЧНЫЙ	ПЕЛЕПЕЛЕЧНЫЙ
КУЛАЧНЫЙ	МНОГОМРАЧНЫЙ	ПРИЛЪЧНЫЙ
АРГАМАЧНЫЙ	ПРАЧНЫЙ	МЛЕЧНЫЙ
АГРАМАЧНЫЙ	БУРАЧНЫЙ	МНОГОМЛЕЧНЫЙ
ДОМАЧНЫЙ	ОХРАЧНЫЙ	СЕРДОЛЕЧНЫЙ
РОСОМАЧНЫЙ	БОЯРАЧНЫЙ	КОЛЕЧНЫЙ
КАРМАЧНЫЙ	КОРСАЧНЫЙ	ЗАПОЛЕЧНЫЙ
КОРМАЧНЫЙ	НЕЯСАЧНЫЙ	ПОДПОЛЕЧНЫЙ
СМАЧНЫЙ	ОСТАЧНЫЙ	КОРОЛЕЧНЫЙ
ОСМАЧНЫЙ	КУШАЧНЫЙ	ПЛЕЧНЫЙ
КУМАЧНЫЙ	САЕЧНЫЙ	ЗАПЛЕЧНЫЙ
БАШМАЧНЫЙ	КИТАЕЧНЫЙ	НАПЛЕЧНЫЙ
ПРИЗНАЧНЫЙ	ВЪЧНЫЙ1	ОПЛЕЧНЫЙ
ОДИНАЧНЫЙ	ВЪЧНЫЙ2	КОНОПЛЕЧНЫЙ
КОЛПАЧНЫЙ	ВЪЧНЫЙ3	ПУЛЕЧНЫЙ



КРЫЛЕЧНЫЙ	ПОРЪЧНЫЙ1	ПУГВИЧНЫЙ
ПЯЛЕЧНЫЙ	ПОРЪЧНЫЙ2	БУКВИЧНЫЙ
МЕЧНЫЙ	ПРЕЧНЫЙ	РАКОВИЧНЫЙ
КРОМЪЧНЫЙ	ОТРЪЧНЫЙ	ГОЛОВИЧНЫЙ
ЕПАНЕЧНЫЙ	ОТРЕЧНЫЙ	ОГОЛОВИЧНЫЙ
ДОЩАНЕЧНЫЙ	ВСТРЪЧНЫЙ	НОВИЧНЫЙ
ВЪНЕЧНЫЙ	ПРИСТРЪЧНЫЙ	СЪРОВИЧНЫЙ
ПОДВЪНЕЧНЫЙ	ОГУРЕЧНЫЙ	ЛАСТОВИЧНЫЙ
БЕЗВЪНЕЧНЫЙ	СЪЧНЫЙ	ЛЪСТВИЧНЫЙ
ПОВЪНЕЧНЫЙ	ЗАСЪЧНЫЙ	ЛЪВИЧНЫЙ
ПЕРВЪНЕЧНЫЙ	ПАСЪЧНЫЙ	ЛОГИЧНЫЙ
КЛАДЕНЕЧНЫЙ	ПОДСЪЧНЫЙ	АСТРОЛОГИЧНЫЙ
МЛАДЕНЕЧНЫЙ	НЕСЪЧНЫЙ	СЕНАДИЧНЫЙ
ПЕНЕЧНЫЙ	ОСЪЧНЫЙ	ПАДИЧНЫЙ
ПТЕНЕЧНЫЙ	ДРОВΟΣЪЧНЫЙ	ДЪДИЧНЫЙ
КУЗНЕЧНЫЙ	КАМЕНΟΣЪЧНЫЙ	ГВОЗДИЧНЫЙ
СВИНЕЧНЫЙ	СВЪТЕЧНЫЙ	ГОДИЧНЫЙ
НАСОЛНЕЧНЫЙ	КОНЕТЕЧНЫЙ	ВСЕГОДИЧНЫЙ
ПОДСОЛНЕЧНЫЙ	РЕТЕЧНЫЙ	ПОЛГОДИЧНЫЙ
КРАСНОСОЛНЕЧНЫЙ	СВИТЕЧНЫЙ	КОЛОГОДИЧНЫЙ
РАДОНЕЧНЫЙ	ОТЕЧНЫЙ	МОЛОДИЧНЫЙ
КОНЕЧНЫЙ	НЕБОТЕЧНЫЙ	СЕНОДИЧНЫЙ
НАКОНЕЧНЫЙ	МНОГОТЕЧНЫЙ	ОГОРОДИЧНЫЙ
НЕКОНЕЧНЫЙ	КОТЕЧНЫЙ	БОГОРОДИЧНЫЙ
ВСЕКОНЕЧНЫЙ	ПОТРЕСКОТЕЧНЫЙ	КРЕСТОВОГОРОДИЧНЫЙ
ОКОНЕЧНЫЙ	МЛАДОТЕЧНЫЙ	ДОХОДИЧНЫЙ
ОДНОКОНЕЧНЫЙ	СКОРТЕЧНЫЙ	ОТХОДИЧНЫЙ
СКОРОКОНЕЧНЫЙ	ЗЛАТОТЕЧНЫЙ	ЖИЧНЫЙ
ОСТРОКОНЕЧНЫЙ	КРЕСТЕЧНЫЙ	НОЖИЧНЫЙ
БЕСКОНЕЧНЫЙ	ПРАЧЕЧНЫЙ	КОЗИЧНЫЙ
ЛЯДУНЕЧНЫЙ	БОЧЕЧНЫЙ	ГРАДОБИИЧНЫЙ
РУМЯНЕЧНЫЙ	ПОЧЕЧНЫЙ1	КИЧНЫЙ
ИЗДОЕЧНЫЙ	ПОЧЕЧНЫЙ2	ЛИЧНЫЙ
ОПОЕЧНЫЙ	ПОЧЕЧНЫЙ3	КАЛИЧНЫЙ
ЗАПЕЧНЫЙ	КЛОБУЧЕЧНЫЙ	ЛАЛИЧНЫЙ
ПЕРЕДПЕЧНЫЙ	КРЮЧЕЧНЫЙ	НАЛИЧНЫЙ
ПРИПЕЧНЫЙ	РУБАШЕЧНЫЙ	ПАЛИЧНЫЙ1
НЕПОПЕЧНЫЙ	КОВШЕЧНЫЙ	ПАЛИЧНЫЙ2
БЕСПЕЧНЫЙ	КИШЕЧНЫЙ	ПАЛИЧНЫЙ3
РЪЧНЫЙ1	ЗАЛИШЕЧНЫЙ	ПАРАЛИЧНЫЙ
РЪЧНЫЙ2	ОКОШЕЧНЫЙ	ОБЛИЧНЫЙ
ЗАРЪЧНЫЙ	ЛУКОШЕЧНЫЙ	НЕОБЛИЧНЫЙ
ЛАРЕЧНЫЙ	ВЕРШЕЧНЫЙ1	МЕЛИЧНЫЙ
НАРЪЧНЫЙ	ВЕРШЕЧНЫЙ2	НЕЛИЧНЫЙ
ГРЕЧНЫЙ	ДВОЕВЕРШЕЧНЫЙ	ДВОЕЛИЧНЫЙ
ВЗДРЪЧНЫЙ	ГОРШЕЧНЫЙ	СВОЕЛИЧНЫЙ
БАЙБЕРЕЧНЫЙ	МОРШЕЧНЫЙ	ПЕЛЕПЕЛИЧНЫЙ
ВЕЛЕРЪЧНЫЙ	ПОДУШЕЧНЫЙ	ЖУПЕЛИЧНЫЙ
ПЕРЕЧНЫЙ1	ПОЛУШЕЧНЫЙ	ВСЕЛИЧНЫЙ
ПЕРЕЧНЫЙ2	ОСМУШЕЧНЫЙ	КИСЕЛИЧНЫЙ
ПОПЕРЕЧНЫЙ	ПУШЕЧНЫЙ	РАЗЛИЧНЫЙ
МЕЖРЪЧНЫЙ	ОПУШЕЧНЫЙ	НЕРАЗЛИЧНЫЙ
ОЗРЕЧНЫЙ	ГОРУШЕЧНЫЙ	МНОГОРАЗЛИЧНЫЙ
ПРИРЪЧНЫЙ	НАТРУШЕЧНЫЙ	ИНОРАЗЛИЧНЫЙ
СМРЪЧНЫЙ	КРЫШЕЧНЫЙ	БЕЗЛИЧНЫЙ
ДВОРЕЧНЫЙ	ВОЩЕЧНЫЙ	ИЗЛИЧНЫЙ
НАРОДОТВОРЕЧНЫЙ	ОКТАИЧНЫЙ	ПРИЛИЧНЫЙ
МНОГОРЪЧНЫЙ	БИЧНЫЙ	НЕПРИЛИЧНЫЙ
МЕЖДОРЪЧНЫЙ	ОСОБИЧНЫЙ	ПОПРИЛИЧНЫЙ
МЪЛКОРЪЧНЫЙ	РУКАВИЧНЫЙ	БЕСПРИЛИЧНЫЙ
ПОКОРЕЧНЫЙ	НЕУСТАВИЧНЫЙ	КЛИЧНЫЙ
СЕДМОРЕЧНЫЙ	ДЫХАВИЧНЫЙ	РАВОЛИЧНЫЙ

ДВОЛИЧНЫЙ	ГРЕБЕНИЧНЫЙ	СВѢТИЛЬНИЧНЫЙ
МНОГОЛИЧНЫЙ	ВЪНИЧНЫЙ	БОЛЬНИЧНЫЙ
ДОЛИЧНЫЙ	ЛИСТВЕНИЧНЫЙ	ПОДОЛЬНИЧНЫЙ
СЕРДОЛИЧНЫЙ	ЗЕНДЕНИЧНЫЙ	ОКОЛЬНИЧНЫЙ1
ОКОЛИЧНЫЙ	РОЖЕНИЧНЫЙ	ОКОЛЬНИЧНЫЙ2
ДѢТСКОЛИЧНЫЙ	ЗЪНИЧНЫЙ	КОЛОКОЛЬНИЧНЫЙ
ЗЛОЛИЧНЫЙ	ПЛЕНИЧНЫЙ	ОЛОВЯНИЧНЫЙ
КРАМОЛИЧНЫЙ	ПОЛОНЕНИЧНЫЙ	СКЛЯНИЧНЫЙ
МѢДНОЛИЧНЫЙ	ПЛЕТЕНИЧНЫЙ	ЗЕМЛЯНИЧНЫЙ
ОДНОЛИЧНЫЙ	НИЧЕНИЧНЫЙ	ГОЛЯНИЧНЫЙ
РАЗНОЛИЧНЫЙ	МУЧЕНИЧНЫЙ	ПОЛОНЯНИЧНЫЙ
ИНОЛИЧНЫЙ	ПШЕНИЧНЫЙ	БАГРЯНИЧНЫЙ
ЕДИНОЛИЧНЫЙ	БОЖНИЧНЫЙ	ПРЯНИЧНЫЙ
МНОГОСОКРОВЕННОЛИЧНЫЙ	ОБОЖНИЧНЫЙ	ОБЛЕЗЪЯНИЧНЫЙ
КРАСНОЛИЧНЫЙ	ОРУЖНИЧНЫЙ	БЕЗЛѢПИЧНЫЙ
ПОЛИЧНЫЙ1	БЕРЕЗНИЧНЫЙ	СКРИПИЧНЫЙ
ПОЛИЧНЫЙ2	РИЗНИЧНЫЙ	КИРПИЧНЫЙ
ЗАПОЛИЧНЫЙ	ВОЗНИЧНЫЙ	ПОЛУКИРПИЧНЫЙ
ОДНОПОЛИЧНЫЙ	КУЗНИЧНЫЙ	ПОЛУПИЧНЫЙ
ДОБРОЛИЧНЫЙ	КРИНИЧНЫЙ	КРУПИЧНЫЙ
БЕСПИЧНЫЙ	РАЗБОЙНИЧНЫЙ	КЛЯПИЧНЫЙ
СЛИЧНЫЙ	ЗИМНИЧНЫЙ	МЕЗДРИЧНЫЙ
МАСЛИЧНЫЙ	ОЗИМНИЧНЫЙ	СЕДМЕРИЧНЫЙ
НЕСЛИЧНЫЙ	ДОМНИЧНЫЙ	СЕМЕРИЧНЫЙ
СВѢТЛИЧНЫЙ	ДЕННИЧНЫЙ	ДЕСЯТЕРИЧНЫЙ
МЕТЛИЧНЫЙ	КАМЕННОЛИЧНЫЙ	КРИЧНЫЙ1
ОТЛИЧНЫЙ	ГУМЕННИЧНЫЙ	КРИЧНЫЙ2
НАУЛИЧНЫЙ	СЪННИЧНЫЙ	МОКРИЧНЫЙ
АНГУЛИЧНЫЙ	СВЯЩЕННИЧНЫЙ	КАТЕГОРИЧНЫЙ
КУЛИЧНЫЙ	ВИННИЧНЫЙ	КОРИЧНЫЙ
ПОУЛИЧНЫЙ	ОСМИННИЧНЫЙ	СВѢТЛОКОРИЧНЫЙ
НЕБЪЛИЧНЫЙ	ОКОННИЧНЫЙ	СЕДМОРИЧНЫЙ
ЗАВЪЯЛИЧНЫЙ	СЕРДОНИЧНЫЙ	ОСМОРИЧНЫЙ
САМИЧНЫЙ	КОМОНИЧНЫЙ	НОРИЧНЫЙ
СЕДМИЧНЫЙ	ВАРНИЧНЫЙ	МНОГОСТОРИЧНЫЙ
СЕМИЧНЫЙ	ПАВЕЧЕРНИЧНЫЙ	ПЯТОРИЧНЫЙ
ПРИИМИЧНЫЙ	ПОДВОРНИЧНЫЙ	ПРИЧНЫЙ
РАЗУМИЧНЫЙ	ГОРНИЧНЫЙ	ОПРИЧНЫЙ
НЕРАЗУМИЧНЫЙ	ОВТОРНИЧНЫЙ	КОСТРИЧНЫЙ
ДРОЖЖАНИЧНЫЙ	СНИЧНЫЙ	СЕДМЬРИЧНЫЙ
РОЖАНИЧНЫЙ	ДЕСНИЧНЫЙ	ЛИСИЧНЫЙ
СЕНАНИЧНЫЙ	КОЛЕСНИЧНЫЙ	МАТИЧНЫЙ
ГРАНИЧНЫЙ	ОДНОСНИЧНЫЙ	ГРАММАТИЧНЫЙ
ПОДГРАНИЧНЫЙ	ОДИНОСНИЧНЫЙ	СКРОВОТИЧНЫЙ
ПОГРАНИЧНЫЙ	БРУСНИЧНЫЙ	ПЛОТИЧНЫЙ
ДРАНИЧНЫЙ	СВѢТЛОБРУСНИЧНЫЙ	ПОТИЧНЫЙ
ПЛАШАНИЧНЫЙ	КРАСНОБРУСНИЧНЫЙ	ПТИЧНЫЙ
ДОШАНИЧНЫЙ	ПОЯСНИЧНЫЙ	ПОЛСТИЧНЫЙ
КЛУБНИЧНЫЙ	ЖИТНИЧНЫЙ	ПУТИЧНЫЙ
КОЖЕВНИЧНЫЙ	ПОДЖИТНИЧНЫЙ	ГОРЧИЧНЫЙ
ГАКОВНИЧНЫЙ	ЗОЛОТНИЧНЫЙ	ГОРОШИЧНЫЙ
ИСПОЛОВНИЧНЫЙ	ПЛОТНИЧНЫЙ	ДУШИЧНЫЙ
МОВНИЧНЫЙ	ЛѢСТНИЧНЫЙ	ГОРЮШИЧНЫЙ
ЗАМОВНИЧНЫЙ	ПЯТНИЧНЫЙ1	ДЩИЧНЫЙ
ОГНИЧНЫЙ1	ПЯТНИЧНЫЙ2	ПУЩИЧНЫЙ
ОГНИЧНЫЙ2	КУНИЧНЫЙ	АЛЧНЫЙ
ЛЕДНИЧНЫЙ	ОПРИЧНИЧНЫЙ	ПРИАЛЧНЫЙ
ПРАЗДНИЧНЫЙ	РУЧНИЧНЫЙ	ЖЕЛЧНЫЙ
ПРОВОДНИЧНЫЙ	КЛОЧНИЧНЫЙ	ЗОЛЧНЫЙ
КОЛОДНИЧНЫЙ	ПУШАЛЬНИЧНЫЙ	НЕМОЛЧНЫЙ
БЛУДНИЧНЫЙ	ПОНЕДѢЛЬНИЧНЫЙ	НЕПРЕМОЛЧНЫЙ
ПЯДНИЧНЫЙ	МЕЛЬНИЧНЫЙ	БЕЗМОЛЧНЫЙ

ПОМОЛЧНЫЙ	СКОВОРОДОЧНЫЙ	НЕМОЧНЫЙ
ПОЛЧНЫЙ	ПРИГОРОДОЧНЫЙ	ПРИТЮРЕМОЧНЫЙ
ОЧНЫЙ1	ГУДОЧНЫЙ	ВЫЕМОЧНЫЙ
ОЧНЫЙ2	ОДНОРЯДОЧНЫЙ	БЕЗМОЧНЫЙ
ЗАОЧНЫЙ	НЕПОРЯДОЧНЫЙ	ЗАИМОЧНЫЙ
[БОЧНЫЙ]	БЕЗОЧНЫЙ	ПЕРЕИМОЧНЫЙ
ПРИБОЧНЫЙ	ОБРЪЗОЧНЫЙ	ПРИИМОЧНЫЙ
ПОБОЧНЫЙ	ВОЗОЧНЫЙ	ПРИНИМОЧНЫЙ
ЗЫБОЧНЫЙ	ПАВОЗОЧНЫЙ	ДОНИМОЧНЫЙ
ПРИБАВОЧНЫЙ	МОЗОЧНЫЙ	СНИМОЧНЫЙ
НОВОПРИБАВОЧНЫЙ	ЗАВЯЗОЧНЫЙ	ДОИМОЧНЫЙ
СБАВОЧНЫЙ	ПОДВЯЗОЧНЫЙ	НЕДОИМОЧНЫЙ
ЛАВОЧНЫЙ	ПРИВЯЗОЧНЫЙ	ПОИМОЧНЫЙ
ПРИЛАВОЧНЫЙ	СВЯЗОЧНЫЙ	ЛИХОИМОЧНЫЙ
ПОЛАВОЧНЫЙ	ОБАЛОЧНЫЙ	ЕФИМОЧНЫЙ
БУЛАВОЧНЫЙ	ПАЛОЧНЫЙ	ВЫИМОЧНЫЙ1
ПОЛУЛАВОЧНЫЙ	ПРИЧАЛОЧНЫЙ	ВЫИМОЧНЫЙ2
ПРИПРАВОЧНЫЙ	БЪЛОЧНЫЙ	МАЛОМОЧНЫЙ
ЗАТРАВОЧНЫЙ	ОБЪЛОЧНЫЙ	ПОЛНОМОЧНЫЙ
ЗАСТАВОЧНЫЙ1	НАДЪЛОЧНЫЙ	ПОМОЧНЫЙ1
ЗАСТАВОЧНЫЙ2	ПОДЪЛОЧНЫЙ	ПОМОЧНЫЙ2
ВСТАВОЧНЫЙ	ПОДЪЛОЧНЫЙ	ПОМОЧНЫЙ3
ПОДСТАВОЧНЫЙ	СДЪЛОЧНЫЙ	БЕСПОМОЧНЫЙ
ПОСТАВОЧНЫЙ	МЪЛОЧНЫЙ	СМОЧНЫЙ
НЕПОСТАВОЧНЫЙ	ПЕЛЕПЕЛОЧНЫЙ	НЕСМОЧНЫЙ
РАССТАВОЧНЫЙ	ПЕРЕПЕЛОЧНЫЙ	ОСТАНОЧНЫЙ
ВЫСТАВОЧНЫЙ	ПРИСЕЛОЧНЫЙ	ОДНОГРИВЕНОЧНЫЙ
ВЕРЕВОЧНЫЙ	ПРОСЕЛОЧНЫЙ	ДВУХГРИВЕНОЧНЫЙ
ЗАТЪВОЧНЫЙ	НАЧЕЛОЧНЫЙ	КАЗЕНОЧНЫЙ
ПРИВИВОЧНЫЙ	ВЫМИЛОЧНЫЙ	ЗАСТЪНОЧНЫЙ
ПРОЖИВОЧНЫЙ	НАСТИЛОЧНЫЙ	ПРИСТЪНОЧНЫЙ
НАЛИВОЧНЫЙ	ПОСТИЛОЧНЫЙ	СВЕРШЕНОЧНЫЙ
РАЗЛИВОЧНЫЙ	ВОЙЛОЧНЫЙ	ИНОЧНЫЙ
СЛИВОЧНЫЙ	ВОЛОЧНЫЙ	НОВИНОЧНЫЙ
ОТЛИВОЧНЫЙ	ЗАВОЛОЧНЫЙ	ЕДИНОЧНЫЙ
НАШИВОЧНЫЙ	НАВОЛОЧНЫЙ	ОДИНОЧНЫЙ
ОБШИВОЧНЫЙ	ПОДВОЛОЧНЫЙ1	ПОМИНОЧНЫЙ
ПРИШИВОЧНЫЙ	ПОДВОЛОЧНЫЙ2	ГОСТИНОЧНЫЙ
ПУТОВОЧНЫЙ	ПРИВОЛОЧНЫЙ	ПРИБОЙНОЧНЫЙ
ПОДГОЛОВОЧНЫЙ	ДЫМОВОЛОЧНЫЙ	ПРЪСНОЧНЫЙ
ПРИГОЛОВОЧНЫЙ	ПРОВОЛОЧНЫЙ1	ОПРЪСНОЧНЫЙ
КОЛОТОВОЧНЫЙ	ПРОВОЛОЧНЫЙ2	ПРИСНОЧНЫЙ
ЛЪСТОВОЧНЫЙ	ПРИКОЛОЧНЫЙ	ЛЯДУНОЧНЫЙ
МУТОВОЧНЫЙ	МОЛОЧНЫЙ	ПОЛУНОЧНЫЙ
ОБРЫВОЧНЫЙ	ПОЛОЧНЫЙ1	ПАСЫНОЧНЫЙ
ЗАКРЬВОЧНЫЙ	ПОЛОЧНЫЙ2	СКЛЯНОЧНЫЙ
ОТРЫВОЧНЫЙ	ПОТОЛОЧНЫЙ	ПОЛЯНОЧНЫЙ
ЗАЯВОЧНЫЙ	ГОРЛОЧНЫЙ	КОНОПЛЯНОЧНЫЙ
НЕЯВОЧНЫЙ	ПЕРЕУЛОЧНЫЙ	РУМЯНОЧНЫЙ
ПРИЯВОЧНЫЙ	ПОДСЫЛОЧНЫЙ	МНОГООЧНЫЙ
БЕЗЪЯВОЧНЫЙ	ПЕРЕСЫЛОЧНЫЙ	РАЗНООЧНЫЙ
ОТЪЯВОЧНЫЙ	ПРИСЫЛОЧНЫЙ	ПОЧНЫЙ
БЕСПОДКЛАДОЧНЫЙ	НЕДОСЫЛОЧНЫЙ	КЛЕПОЧНЫЙ
СКЛАДОЧНЫЙ	ПОСЫЛОЧНЫЙ	ОПОЧНЫЙ
РАДОЧНЫЙ	РАССЫЛОЧНЫЙ	ПОКУПОЧНЫЙ
ПРИСАДОЧНЫЙ	ОТСЫЛОЧНЫЙ	ПОСТУПОЧНЫЙ
МЕДОЧНЫЙ	НЕДОВЫСЫЛОЧНЫЙ	ЗАСЫПОЧНЫЙ
РЕДОЧНЫЙ	МОЧНЫЙ	ВЫСЫПОЧНЫЙ
ВОДОЧНЫЙ	ЗАМОЧНЫЙ	РОЧНЫЙ1
ЛОДОЧНЫЙ	ОГРАМОЧНЫЙ	РОЧНЫЙ2
КОЛОДОЧНЫЙ	ПРИЕМОЧНЫЙ	БАРОЧНЫЙ
ПАРОДОЧНЫЙ	ВЕЛЕМОЧНЫЙ	ВЫВАРОЧНЫЙ

ПОДАРОЧНЫЙ	СВѢТЛОПЪСОЧНЫЙ	ВОДОТОЧНЫЙ
ЗАРОЧНЫЙ	ЗАПИСОЧНЫЙ	ЛОТОЧНЫЙ
НАРОЧНЫЙ	ВЫПИСОЧНЫЙ	ОКОЛОТОЧНЫЙ
НЕНАРОЧНЫЙ	СКОСОЧНЫЙ	РАВНОТОЧНЫЙ
ОБРОЧНЫЙ	НОСОЧНЫЙ	ВИНОТОЧНЫЙ
НЕОБРОЧНЫЙ	КОРСОЧНЫЙ	ПАУЧНОТОЧНЫЙ
ПЕРЕОБРОЧНЫЙ	НАТРУСОЧНЫЙ	ПОТОЧНЫЙ1
БЕЗОБРОЧНЫЙ	РЯСОЧНЫЙ	ПОТОЧНЫЙ2
НОВООБРОЧНЫЙ	ПОДХВАТОЧНЫЙ	ДОБРОТОЧНЫЙ
ПООБРОЧНЫЙ	ПЕРЕХВАТОЧНЫЙ	МИРОТОЧНЫЙ
ВЗДРОЧНЫЙ	ДАТОЧНЫЙ	ПРОТОЧНЫЙ
ИЗДРОЧНЫЙ	ЗАДАТОЧНЫЙ	БЫСТРОТОЧНЫЙ
НЕИЗДРОЧНЫЙ	НАДДАТОЧНЫЙ	ГЛАСОТОЧНЫЙ
НЕДОМЪРОЧНЫЙ	ПОДДАТОЧНЫЙ	ОБЕРТОЧНЫЙ
ПРЕРОЧНЫЙ	ПЕРЕДАТОЧНЫЙ	ПОРТОЧНЫЙ
ПЯТЕРОЧНЫЙ	РАЗДАТОЧНЫЙ	ИСТОЧНЫЙ
МЕЩЕРОЧНЫЙ	ПРИДАТОЧНЫЙ	НЕИСТОЧНЫЙ
ИЗРОЧНЫЙ	НОВОПРИДАТОЧНЫЙ	ВОСТОЧНЫЙ
ЗАПИРОЧНЫЙ	НОВОДАТОЧНЫЙ	ПРИВОСТОЧНЫЙ
ПРИРОЧНЫЙ	ДОДАТОЧНЫЙ	КОСТОЧНЫЙ
НЕПРИРОЧНЫЙ	НЕДОДАТОЧНЫЙ	ПОВЕРСТОЧНЫЙ
БЕСПРИРОЧНЫЙ	ПОДАТОЧНЫЙ	ИЗБЫТОЧНЫЙ
ОБТИРОЧНЫЙ	СДАТОЧНЫЙ	НЕИЗБЫТОЧНЫЙ
РАСТИРОЧНЫЙ	ОТДАТОЧНЫЙ	ПРИБЫТОЧНЫЙ
ЗАБОРОЧНЫЙ	НЕОТДАТОЧНЫЙ	ДОБЫТОЧНЫЙ
ПОДБОРОЧНЫЙ	НЕВЫДАТОЧНЫЙ	МНОГОУБЫТОЧНЫЙ
ЗАВОРОЧНЫЙ	ПОЛАТОЧНЫЙ	ВЫТОЧНЫЙ
ЗАДВОРОЧНЫЙ	МАТОЧНЫЙ	ПЫТОЧНЫЙ
ОДВОРОЧНЫЙ	ПЕРЕМАНАТОЧНЫЙ	ОПЫТОЧНЫЙ
ПОДВОРОЧНЫЙ	ПРИЗНАТОЧНЫЙ	ПЯТОЧНЫЙ
ГОРОЧНЫЙ1	ПАТОЧНЫЙ	ПОДПЯТОЧНЫЙ
ГОРОЧНЫЙ2	ЛОПАТОЧНЫЙ	ДЕСЯТОЧНЫЙ
ПОДГОРОЧНЫЙ	НЕСТАТОЧНЫЙ1	ОХОЧНЫЙ
ВЗОРОЧНЫЙ	НЕСТАТОЧНЫЙ2	ГОРШОЧНЫЙ
ПРОЗОРОЧНЫЙ	ОСТАТОЧНЫЙ	КИРЧНЫЙ
ПАМОРОЧНЫЙ	ДОСТАТОЧНЫЙ	НАУЧНЫЙ
ВЫМОРОЧНЫЙ	НЕДОСТАТОЧНЫЙ	ПАУЧНЫЙ
НОРОЧНЫЙ	НЕССТАТОЧНЫЙ	АЗБУЧНЫЙ
ПОРОЧНЫЙ1	СВѢТОЧНЫЙ	ЗВУЧНЫЙ
ПОРОЧНЫЙ2	РОКЪТОЧНЫЙ	ГАЙДУЧНЫЙ
НЕПОРОЧНЫЙ	КЛѢТОЧНЫЙ	РУНДУЧНЫЙ
ПРЕНЕПОРОЧНЫЙ	ЗАМѢТОЧНЫЙ	ЗУЧНЫЙ
ВСЕНЕПОРОЧНЫЙ	НАМЕТОЧНЫЙ	ВЕЛИКОЗУЧНЫЙ
БЕСПОРОЧНЫЙ	ПОМѢТОЧНЫЙ	ДОКУЧНЫЙ
ЗАТОРОЧНЫЙ	НЕТОЧНЫЙ	СКУЧНЫЙ
ПРОЧНЫЙ	СНѢТОЧНЫЙ	НЕСКУЧНЫЙ
НЕПРОЧНЫЙ	РЕШЕТОЧНЫЙ	ЛУЧНЫЙ1
МНОГОСРОЧНЫЙ	СВИТОЧНЫЙ	ЛУЧНЫЙ2
ПОСРОЧНЫЙ	ПОЖИТОЧНЫЙ	НАЛУЧНЫЙ
ПРОСРОЧНЫЙ	ПРОЖИТОЧНЫЙ	КАБЛУЧНЫЙ
ОТСРОЧНЫЙ	НЕПРОЖИТОЧНЫЙ	ЗАКАБЛУЧНЫЙ
ОТРОЧНЫЙ	КАЛИТОЧНЫЙ	РАЗЛУЧНЫЙ
НЕОТРОЧНЫЙ	ПОНИТОЧНЫЙ	НЕРАЗЛУЧНЫЙ
МНОГОСТРОЧНЫЙ1	ПРИТОЧНЫЙ	ИЗЛУЧНЫЙ
МНОГОСТРОЧНЫЙ2	КОЛТОЧНЫЙ	ПРИЛУЧНЫЙ1
ДОСТРОЧНЫЙ	ОТОЧНЫЙ	ПРИЛУЧНЫЙ2
МАЛОСТРОЧНЫЙ	НЕБОТОЧНЫЙ	ЗЛОПРИЛУЧНЫЙ
ПОЯРОЧНЫЙ	ЖИВОТОЧНЫЙ	ПРАВЛУЧНЫЙ
ПАСОЧНЫЙ	КРОВОТОЧНЫЙ	БЛАГОЛУЧНЫЙ
КРАСОЧНЫЙ	БЛАГОТОЧНЫЙ	СВѢТЛОЛУЧНЫЙ
ПЪСОЧНЫЙ	ДОТОЧНЫЙ	ПОЛУЧНЫЙ
	МЕДОТОЧНЫЙ	БЛАГОПОЛУЧНЫЙ

НЕБЛАГОПОЛУЧНЫЙ	МЕДВЕНОЯЗЫЧНЫЙ	ПРАШНЫЙ1
ЗЛОПОЛУЧНЫЙ	МЕДЛЕНОЯЗЫЧНЫЙ	ПРАШНЫЙ2
ЗЛАТОЛУЧНЫЙ	РАЗНОЯЗЫЧНЫЙ	БЕСПРАШНЫЙ
СВѢТОЛУЧНЫЙ	КОЗНОЯЗЫЧНЫЙ	НЕСТРАШНЫЙ
КАРЛУЧНЫЙ	ИНОЯЗЫЧНЫЙ	ПРЕСТРАШНЫЙ
ОТЛУЧНЫЙ	МЕДЛЕННОЯЗЫЧНЫЙ	ВСЕСТРАШНЫЙ
НЕОТЛУЧНЫЙ	КОСНОЯЗЫЧНЫЙ	ПРИСТРАШНЫЙ
НЕУЛУЧНЫЙ	ВѢТРОЯЗЫЧНЫЙ	ПОСТРАШНЫЙ
ПРЯМОУЛУЧНЫЙ	СКИФОЯЗЫЧНЫЙ	БЕССТРАШНЫЙ
МУЧНЫЙ	БЕЗЪЯЗЫЧНЫЙ	БУНТАШНЫЙ
МНОГОМУЧНЫЙ	ЛЫЧНЫЙ	ПОТАШНЫЙ
САМОУЧНЫЙ	КАМЫЧНЫЙ	ГОЛБЕШНЫЙ
РУЧНЫЙ	ГОРЕМЫЧНЫЙ	ПЕРВЪШНЫЙ
ЗАРУЧНЫЙ	ПОДСОЛНЫЧНЫЙ	КОЛОДЕШНЫЙ
БЕЗЗАРУЧНЫЙ	МОКРЫЧНЫЙ	РЪЗЕШНЫЙ
ОБРУЧНЫЙ	НЕДОТЫЧНЫЙ	ПОЛЪШНЫЙ
ПОДРУЧНЫЙ	ПРИШЕЛЬЧНЫЙ	МЪШНЫЙ
НЕПОДРУЧНЫЙ	КАЮЧНЫЙ	НЕПРИМЪШНЫЙ
ЛЮБОПОДРУЧНЫЙ	КЛЮЧНЫЙ	БЕСПОМЪШНЫЙ
ДВОЕРУЧНЫЙ	НЕКЛЮЧНЫЙ	КРОМЪШНЫЙ
СВОЕРУЧНЫЙ	ПЛЮЧНЫЙ	СМЪШНЫЙ1
ОБОРУЧНЫЙ	КРЮЧНЫЙ	СМЪШНЫЙ2
САМОРУЧНЫЙ	ВЬЮЧНЫЙ	НАСМЪШНЫЙ
ОДНОРУЧНЫЙ	ЗАЯЧНЫЙ	НЕСМЪШНЫЙ1
ПОРУЧНЫЙ1	КИЛДЯЧНЫЙ	НЕСМЪШНЫЙ2
ПОРУЧНЫЙ2	КИНДЯЧНЫЙ	ПЕРЕСМЪШНЫЙ
ЗАПОРУЧНЫЙ	ИЗЯЧНЫЙ	МНОГОСМЪШНЫЙ
ВЫРУЧНЫЙ	КИМЗЯЧНЫЙ	МОТЫЛОСМЪШНЫЙ
КОРСУЧНЫЙ	ЛЯЧНЫЙ	ПОСМЪШНЫЙ
СНѢГОТУЧНЫЙ	ОБЛЯЧНЫЙ	ЗАПОСМЪШНЫЙ
БУНЧУЧНЫЙ	СЛЯЧНЫЙ	ПУСТОСМЪШНЫЙ
МОЗЪЧНЫЙ	АРМЯЧНЫЙ	ПРЕСПЪШНЫЙ
НЕМЛЪЧНЫЙ	СЕРМЯЧНЫЙ	ПРИСПЪШНЫЙ
ПОЛЪЧНЫЙ	ОСОБНЯЧНЫЙ	БЛАГОСПЪШНЫЙ
ОБЫЧНЫЙ	СКОРНЯЧНЫЙ	ДОСПЪШНЫЙ
ЗАОБЫЧНЫЙ	МНОГОЯЧНЫЙ	ПОСПЪШНЫЙ
НЕЗАОБЫЧНЫЙ	СЪРОГОРЯЧНЫЙ	НЕПОСПЪШНЫЙ
НЕДОБЫЧНЫЙ	ОКОРЯЧНЫЙ	БЛАГОПОСПЪШНЫЙ
НЕОБЫЧНЫЙ	МЪСЯЧНЫЙ1	СКОРОПОСПЪШНЫЙ
НЕПРИОБЫЧНЫЙ	МЪСЯЧНЫЙ2	НЕУСПЪШНЫЙ
ОДНОБЫЧНЫЙ	ВСЕМЪСЯЧНЫЙ	БЕЗУСПЪШНЫЙ
НРАВООБЫЧНЫЙ	НОВОМЪСЯЧНЫЙ	ЛАРЕШНЫЙ
НЕБЛАГООБЫЧНЫЙ	ПОМЪСЯЧНЫЙ	ГРЕШНЫЙ
РУКООБЫЧНЫЙ	КОСЯЧНЫЙ	ГРЪШНЫЙ
ДОБРООБЫЧНЫЙ	СЕДМЬТЫСЯЧНЫЙ	ПРЕДГРЪШНЫЙ
СКИФООБЫЧНЫЙ	КУЯЧНЫЙ	НЕГРЪШНЫЙ
КАВЫЧНЫЙ	ВОЛЬЯЧНЫЙ	ПРЕГРЪШНЫЙ
НАВЫЧНЫЙ	СЕДМИБАШНЫЙ	БЕЗГРЪШНЫЙ
НЕНАВЫЧНЫЙ	ЛЕВАШНЫЙ	МНОГОГРЪШНЫЙ
ИЗВЫЧНЫЙ	ПОДСААДАШНЫЙ	ЗЛОГРЪШНЫЙ
НЕИЗВЫЧНЫЙ	ПОДСАЙДАШНЫЙ	НЕПОГРЪШНЫЙ
ПРИВЫЧНЫЙ	БУНДАШНЫЙ	РАЗДРЪШНЫЙ
ВЛАДЫЧНЫЙ	ПОПЛАШНЫЙ	ЗАЕРЕШНЫЙ
ЗЫЧНЫЙ	ЗАМАШНЫЙ	НЕРЪШНЫЙ
ОГНЯЯЗЫЧНЫЙ	КАРМАШНЫЙ	РАЗРЪШНЫЙ
БЛАГОЯЗЫЧНЫЙ	ПАШНЫЙ	НЕРАЗРЪШНЫЙ
МНОГОЯЗЫЧНЫЙ	НЕПАШНЫЙ	ИЗРЕШНЫЙ
ГЛАДКОЯЗЫЧНЫЙ	ОПАШНЫЙ1	ИРЕШНЫЙ
МОДЛОЯЗЫЧНЫЙ	ОПАШНЫЙ2	ОРЪШНЫЙ
ЗЛОЯЗЫЧНЫЙ	НОВОРАСПАШНЫЙ	ПРОРЪШНЫЙ
ПОЗДНОЯЗЫЧНЫЙ	БРАШНЫЙ	ОДНОПРОРЪШНЫЙ
МУДНОЯЗЫЧНЫЙ	МНОГОБРАШНЫЙ	НЕОТРЪШНЫЙ

КОСТРЕШНЫЙ	РЕТОШНЫЙ	ГОРУШНЫЙ
КУРЕШНЫЙ	ГЛОТОШНЫЙ	ПОРУШНЫЙ
ПЛЕТЕШНЫЙ	ПУСТОШНЫЙ	НЕПОРУШНЫЙ
ПОТЪШНЫЙ	МЕРШНЫЙ	БУРУШНЫЙ
НЕУТЪШНЫЙ	КИРШНЫЙ	ВОДОСУШНЫЙ
ПРЕУТЪШНЫЙ	ОБУШНЫЙ	САМОСУШНЫЙ
БЕЗУТЪШНЫЙ	ДУШНЫЙ	РАТУШНЫЙ
БЛАГОУТЪШНЫЙ	ЗАДУШНЫЙ	ЗОЛОТУШНЫЙ
ГРЕЧЕШНЫЙ	ВЕЛЕДУШНЫЙ	ПАСТУШНЫЙ
ПОЧЕШНЫЙ	ДВОЕДУШНЫЙ	ГРЕЧУШНЫЙ
АРГИШНЫЙ	ВСЕДУШНЫЙ	НЕБЫШНЫЙ
КИШНЫЙ	БЕЗДУШНЫЙ	ОБЫШНЫЙ
БРЮКИШНЫЙ	ОБЕЗДУШНЫЙ	ЛАНДЫШНЫЙ
ОБЛИШНЫЙ	ВОЗДУШНЫЙ	ЛУНДЫШНЫЙ
СВЕРЛИШНЫЙ	БЛАГОДУШНЫЙ	БЕРДЫШНЫЙ
ПУСЛИШНЫЙ	НАГОДУШНЫЙ	ЛЫШНЫЙ
НЕВСТАНИШНЫЙ	ДОЛГОДУШНЫЙ	ПОВАЛЫШНЫЙ
РАДОНИШНЫЙ	СЕГОГОДУШНЫЙ	СЛЫШНЫЙ
БОЧНИШНЫЙ	СЛАДКОДУШНЫЙ	КАМЫШНЫЙ
КОНОПЛЯНИШНЫЙ	ВЕЛИКОДУШНЫЙ	ПЫШНЫЙ
МАТЕРИШНЫЙ	КРЪПКОДУШНЫЙ	БАРЫШНЫЙ
КРИШНЫЙ	КРОТКОДУШНЫЙ	ПРОИГРЫШНЫЙ
ОДВОРИШНЫЙ	МАЛОДУШНЫЙ	КРЫШНЫЙ
ПРИШНЫЙ1	НАГЛОДУШНЫЙ	КОСТРЫШНЫЙ
ПРИШНЫЙ2	ЗЛОДУШНЫЙ	КИНДЮШНЫЙ
ОПРИШНЫЙ	СВЪТЛОДУШНЫЙ	ПОДУРЛЮШНЫЙ
КОСТРИШНЫЙ1	РАВНОДУШНЫЙ	ВЬЮШНЫЙ
КОСТРИШНЫЙ2	ИНОДУШНЫЙ	МЕЛЯШНЫЙ
БЛАГОТИШНЫЙ	ЕДИНОДУШНЫЙ	КОСТЯШНЫЙ
ПОРТИШНЫЙ	КУПНОДУШНЫЙ	ПРАЩНЫЙ
НАСТИШНЫЙ	НАПРАСНОДУШНЫЙ	ОБЕЩНЫЙ
БЛАГОУТИШНЫЙ	ПОДУШНЫЙ1	НЕПРИБЕЩНЫЙ
ПЕЧИШНЫЙ	ПОДУШНЫЙ2	ВЕЩНЫЙ
ГРЕЧИШНЫЙ	СВИРЬЛОДУШНЫЙ	НЕВЕЩНЫЙ
ВЪКШНЫЙ	КРУПОДУШНЫЙ	БЕЗВЕЩНЫЙ
БОШНЫЙ	ДОБРОДУШНЫЙ	ПРИВЕЩНЫЙ
РАДОШНЫЙ	СДУШНЫЙ	ЛЮБОВЕЩНЫЙ
НЕРАДОШНЫЙ	ОБЪУШНЫЙ	МНОГОВЕЩНЫЙ
СЕГОГОДОШНЫЙ	ДВОЕУШНЫЙ	САМОВЕЩНЫЙ
ВЪКОШНЫЙ1	КОЖУШНЫЙ	ПОДОБНОВЕЩНЫЙ
ВЪКОШНЫЙ2	ПАЗУШНЫЙ	ИНОВЕЩНЫЙ
НЕКОШНЫЙ	ЗАПАЗУШНЫЙ	СВЪЩНЫЙ
КОКОШНЫЙ	ПОДПАЗУШНЫЙ	ДРЯХЛОБЛЕЩНЫЙ
ПОКОШНЫЙ	СКАЛУШНЫЙ	ПЕЩНЫЙ
РОСКОШНЫЙ	ЗАГЛУШНЫЙ	ВОДОКРЕЩНЫЙ
ВСПОЛОШНЫЙ	СЛУШНЫЙ	КЛАДБИЩНЫЙ
ОПЛОШНЫЙ	НЕСЛУШНЫЙ1	ИЗБИЩНЫЙ
НЕОПЛОШНЫЙ	НЕСЛУШНЫЙ2	ПЛОТБИЩНЫЙ
ЗАУПЛОШНЫЙ	ПРЕСЛУШНЫЙ	ПАСТБИЩНЫЙ
КИСЛОШНЫЙ	ПРИСЛУШНЫЙ	СКРОВИЩНЫЙ
ПОДМОШНЫЙ	ОСЛУШНЫЙ	ВСЕГОДИЩНЫЙ
СКЛЯНОШНЫЙ	ПОСЛУШНЫЙ	ПЛУЖИЩНЫЙ
СИПОШНЫЙ	НЕПОСЛУШНЫЙ	СЪДАЛИЩНЫЙ
ИРОШНЫЙ	БЛАГОПОСЛУШНЫЙ	ЖИЛИЩНЫЙ
ЗАВОРОШНЫЙ	САМОПОСЛУШНЫЙ	СВЯТИЛИЩНЫЙ
ГОРОШНЫЙ	СКОРОПОСЛУШНЫЙ	БЕСПЛИЩНЫЙ
СКОМОРОШНЫЙ	ОСМУШНЫЙ	ПРИСТАНИЩНЫЙ
БЕСПОРОШНЫЙ	ПОЛУОСМУШНЫЙ	ОГНИЩНЫЙ1
ДВОЕСОШНЫЙ	НЕНАРУШНЫЙ	ОГНИЩНЫЙ2
ПОСОШНЫЙ1	ГРУШНЫЙ	МЛАДЕНИЩНЫЙ
ПОСОШНЫЙ2	НЕРУШНЫЙ	ПОВОИЩНЫЙ
ВЕТОШНЫЙ	НЕРАЗРУШНЫЙ	ПОКОИЩНЫЙ

ПИЩНЫЙ	ИЗЯЩНЫЙ	ЖАЛОВАЛЬНЫЙ
КАПИЩНЫЙ	НЕИЗЯЩНЫЙ	НЕЖАЛОВАЛЬНЫЙ
ЗЛОПИЩНЫЙ	ПРЕИЗЯЩНЫЙ	КРЕСТОЦЪЛОВАЛЬНЫЙ
СКОТОПИЩНЫЙ	СЕДМОТЫСЯЩНЫЙ	ПИЛОВАЛЬНЫЙ
КИРПИЩНЫЙ	ОСМОТЫСЯЩНЫЙ	САМОВАЛЬНЫЙ
БЕСПИЩНЫЙ	МНОГОРАСКЛЪГНЫЙ	ПРАЗДНОВАЛЬНЫЙ
ПОЖАРИЩНЫЙ	ИНЪНЫЙ	ПЛЕНОВАЛЬНЫЙ
ДВОРИЩНЫЙ	КОРАБНЫЙ	ИМЕНОВАЛЬНЫЙ
ПОЗОРИЩНЫЙ	ЗЛАТАПОДОБНЫЙ	ПОВАЛЬНЫЙ1
ОПРИЩНЫЙ	НЕУДОБНЫЙ	ПОВАЛЬНЫЙ2
КОСТРИЩНЫЙ	ОСМЬДНЕВЪНЫЙ	ЗДОРОВАЛЬНЫЙ
ПЕРЕВЪСИЩНЫЙ	ЖЕТВЪНЫЙ	ПРОВАЛЬНЫЙ
ВРЕТИЩНЫЙ	РОЖДЪСТВЪНЫЙ	НАВЪТОВАЛЬНЫЙ
ПОРТИЩНЫЙ	ЕДИНОСУЩЪСТВЪНЫЙ	СЪТОВАЛЬНЫЙ
ДУШЕХИЩНЫЙ	КОСТОСНЪДЫНЫЙ	ВИНТОВАЛЬНЫЙ
ВОЛКОХИЩНЫЙ	НЕВЪЖДЫНЫЙ	ПАМЯТОВАЛЬНЫЙ
ЗЛОХИЩНЫЙ	НАДЕЖДЫНЫЙ	СВАЛЬНЫЙ
ЗВЪРОХИЩНЫЙ	НЕЯЖДЫНЫЙ	ОТВАЛЬНЫЙ
ПЕЧИЩНЫЙ	ДРЯЖДЫНЫЙ	ОБУВАЛЬНЫЙ
МОЧИЩНЫЙ	МНОГОМЪЗДЫНЫЙ	НАХВАЛЬНЫЙ
РОСЧИЩНЫЙ	ОНУДЫНЫЙ	ВЕЛЕХВАЛЬНЫЙ
ВОЩНЫЙ	ЖЛЪДЫНЫЙ	ПРЕХВАЛЬНЫЙ
РАДОШНЫЙ	ОСЛОЖЪНЫЙ	ВСЕХВАЛЬНЫЙ
МОШНЫЙ	ЗАЛАЗЪНЫЙ	ПРИХВАЛЬНЫЙ
ВЕЛЕМОШНЫЙ	МНОГОСЪВУЗЪНЫЙ	БЛАГОХВАЛЬНЫЙ
НЕМОШНЫЙ	БАЛЬНЫЙ	МНОГОХВАЛЬНЫЙ
ПРЕМОШНЫЙ	КАБАЛЬНЫЙ	ВЫСОКОХВАЛЬНЫЙ
ВСЕМОШНЫЙ	БЕСКАБАЛЬНЫЙ	САМОХВАЛЬНЫЙ
БЛАГОМОШНЫЙ	ПОГРЪБАЛЬНЫЙ	ПОДОБНОХВАЛЬНЫЙ
МНОГОМОШНЫЙ	ВАЛЬНЫЙ1	ДОСТОЙНОХВАЛЬНЫЙ
МАЛОМОШНЫЙ	ВАЛЬНЫЙ2	ПРИСНОХВАЛЬНЫЙ
РАВНОМОШНЫЙ	ЗАВАЛЬНЫЙ	ПОХВАЛЬНЫЙ
ЕДИНОМОШНЫЙ	НАВАЛЬНЫЙ	НЕПОХВАЛЬНЫЙ
ПОМОШНЫЙ	ОБВАЛЬНЫЙ	ПРЕПОХВАЛЬНЫЙ
БЕСПОМОШНЫЙ	ПОДВАЛЬНЫЙ	БЛАГОПОХВАЛЬНЫЙ
НОШНЫЙ	ВЗДЪВАЛЬНЫЙ	МНОГОПОХВАЛЬНЫЙ
ОБНОШНЫЙ	ОДЪВАЛЬНЫЙ	ВЕЛИКОПОХВАЛЬНЫЙ
ВСЕНОШНЫЙ	МЕЖЕВАЛЬНЫЙ	БЕСПОХВАЛЬНЫЙ
ПОВСЕНОШНЫЙ	РАЗМЕЖЕВАЛЬНЫЙ	ГЛАСОХВАЛЬНЫЙ
ПОЛНОШНЫЙ	ОТМЕЖЕВАЛЬНЫЙ	ДОСТОХВАЛЬНЫЙ
ПОЛУНОШНЫЙ	ПЛЕВАЛЬНЫЙ	ПРИЗЫВАЛЬНЫЙ
НАТОШНЫЙ	НЕВАЛЬНЫЙ	ПОЗЫВАЛЬНЫЙ
КУШНЫЙ	ДНЕВАЛЬНЫЙ	ОБЕРЕГАЛЬНЫЙ
ОНУШНЫЙ	КОНЕВАЛЬНЫЙ	ВОЗДВИГАЛЬНЫЙ
МЯСОПУШНЫЙ	ВОЕВАЛЬНЫЙ	ЗАЖИГАЛЬНЫЙ
НАСУШНЫЙ	ЗАВОЕВАЛЬНЫЙ	ОБЖИГАЛЬНЫЙ
ПОДОБЕСУШНЫЙ	РАЗВАЛЬНЫЙ	НЕОБЖИГАЛЬНЫЙ
ПРЕСУШНЫЙ	РОЗВАЛЬНЫЙ	ПОСТРИГАЛЬНЫЙ
ПРИСНОПРЕСУШНЫЙ	ПОКАИВАЛЬНЫЙ	ВЫТЯГАЛЬНЫЙ
ПРЕВЫШЕСУШНЫЙ	ПРИВИВАЛЬНЫЙ	ВЛАДАЛЬНЫЙ
ПРИСУШНЫЙ	ПОВИВАЛЬНЫЙ	МНОГОСТРАДАЛЬНЫЙ
ПОДОБОСУШНЫЙ	ОБНАДЕЖИВАЛЬНЫЙ	НЕСПОСТРАДАЛЬНЫЙ
ПОДОБНОСУШНЫЙ	СЛИВАЛЬНЫЙ	МИГДАЛЬНЫЙ
РАВНОСУШНЫЙ	ПРИВАЛЬНЫЙ1	АМИГДАЛЬНЫЙ
РАЗНОСУШНЫЙ	ПРИВАЛЬНЫЙ2	СЪДАЛЬНЫЙ
ИНОСУШНЫЙ	ПОДВАХРИВАЛЬНЫЙ	НЕВСЪДАЛЬНЫЙ
ЕДИНОСУШНЫЙ	ОПОЧИВАЛЬНЫЙ	НЕСЪДАЛЬНЫЙ
ОДИНОСУШНЫЙ	КИМВАЛЬНЫЙ	СЕМИДАЛЬНЫЙ
КУПНОСУШНЫЙ	ВОЛХВОВАЛЬНЫЙ	СМИДАЛЬНЫЙ
ПРИСНОСУШНЫЙ	КОВАЛЬНЫЙ	САНДАЛЬНЫЙ
СЕДМИТЫСУШНЫЙ	ОМАКОВАЛЬНЫЙ	МИНДАЛЬНЫЙ
ПЛОЩНЫЙ	НАКОВАЛЬНЫЙ	НЕУДАЛЬНЫЙ

РЫДАЛЬНЫЙ	КРУСТАЛЬНЫЙ	НАДЕБЕЛЬНЫЙ
ЖАЛЬНЫЙ	НАХАЛЬНЫЙ	МОЛЕВЕЛЬНЫЙ
ЛЕЖАЛЬНЫЙ	ДЫХАЛЬНЫЙ	ДОЛГОСТЕВЕЛЬНЫЙ
МНОГОЖАЛЬНЫЙ	ЗЕРЦАЛЬНЫЙ	ГИБЪЛЬНЫЙ
ВОДРУЖАЛЬНЫЙ	ЗАЧАЛЬНЫЙ	ИЗГИБЪЛЬНЫЙ
КРУЖАЛЬНЫЙ	ОБЛАЧАЛЬНЫЙ	ПОГИБЪЛЬНЫЙ
ОКРУЖАЛЬНЫЙ	НАЧАЛЬНЫЙ	ЗЛОПОГИВЕЛЬНЫЙ
ПОКАЗАЛЬНЫЙ	ПОДНАЧАЛЬНЫЙ	ОБЪЛЬНЫЙ
ПОМАЗАЛЬНЫЙ	ПРЕНАЧАЛЬНЫЙ	ОБЪЛЬНЫЙ2
РЪЗАЛЬНЫЙ	БЕЗНАЧАЛЬНЫЙ	ОБЕЛЬНЫЙ
ВОЗДВИЗАЛЬНЫЙ	ПРЕБЕЗНАЧАЛЬНЫЙ	ПРОВЪЛЬНЫЙ
ВЯЗАЛЬНЫЙ	ИЗНАЧАЛЬНЫЙ	БЕЗГЫБЪЛЬНЫЙ
КОМЕДИАЛЬНЫЙ	ЖИВОНАЧАЛЬНЫЙ	КОЛЫБЕЛЬНЫЙ
МАТЕРИАЛЬНЫЙ	НОВОНАЧАЛЬНЫЙ	МОЖЖЕВЕЛЬНЫЙ
МЕРКУРИАЛЬНЫЙ	ПЕРВОНАЧАЛЬНЫЙ	ПЛТВЕЛЬНЫЙ
КАЛЬНЫЙ	ЗЛОНАЧАЛЬНЫЙ	ЛЮБОПЛЕВЕЛЬНЫЙ
МАКАЛЬНЫЙ	СВЪТЛОНАЧАЛЬНЫЙ	ДЬВОВОПЛЕВЕЛЬНЫЙ
СМЕКАЛЬНЫЙ	ЖИЗНОНАЧАЛЬНЫЙ	РОЗГОВЕЛЬНЫЙ
ЗЕРКАЛЬНЫЙ	ЕДИНОНАЧАЛЬНЫЙ	ЗГОЛОВЕЛЬНЫЙ
СКАЛЬНЫЙ1	СВЕРШЕНОНАЧАЛЬНЫЙ	КРОВЕЛЬНЫЙ
СКАЛЬНЫЙ2	СВЯШЕНОНАЧАЛЬНЫЙ	РАВНОАГТЕЛЬНЫЙ
СКАЛЬНЫЙ3	МИРОНАЧАЛЬНЫЙ	ВИДОАНГЕЛЬНЫЙ
ПОДСКАЛЬНЫЙ	ЕРЕСОНАЧАЛЬНЫЙ	РАВНОАНГЕЛЬНЫЙ
МИТКАЛЬНЫЙ	СНАЧАЛЬНЫЙ	ДЪЛЬНЫЙ1
ПОЛУМИТКАЛЬНЫЙ	ПЕЧАЛЬНЫЙ	ДЪЛЬНЫЙ2
ПРИНИМАЛЬНЫЙ	НЕПЕЧАЛЬНЫЙ	ДЪЛЬНЫЙ3
РАЗДЫМАЛЬНЫЙ	МНОГОПЕЧАЛЬНЫЙ	БОГАДЪЛЬНЫЙ
КАНАЛЬНЫЙ	НЕПОПЕЧАЛЬНЫЙ	ВЛАДЪЛЬНЫЙ
ЗНАМЕНАЛЬНЫЙ	БЕСПЕЧАЛЬНЫЙ	РАДЪЛЬНЫЙ
ЗАЖИНАЛЬНЫЙ	МОЛЧАЛЬНЫЙ	ПОДЪЛЬНЫЙ
ПОМИНАЛЬНЫЙ	ВЪНЧАЛЬНЫЙ	ЪДЕЛЬНЫЙ
ПЕРСОНАЛЬНЫЙ	НЕВЪНЧАЛЬНЫЙ	ЗЕМЛЕДЪЛЬНЫЙ
ЗАПАЛЬНЫЙ	КОНЧАЛЬНЫЙ	НЕДЪЛЬНЫЙ1
ОГНЕПАЛЬНЫЙ	НЕКОНЧАЛЬНЫЙ	НЕДЪЛЬНЫЙ2
ОПАЛЬНЫЙ	ДОКОНЧАЛЬНЫЙ	НЕДЪЛЬНЫЙ3
НЕОПАЛЬНЫЙ1	НЕУКОНЧАЛЬНЫЙ	НЕДЪЛЬНЫЙ4
НЕОПАЛЬНЫЙ2	МОЧАЛЬНЫЙ	ПОВСЯКОНЕДЪЛЬНЫЙ
ОГНЕНЕОПАЛЬНЫЙ	ПОУЧАЛЬНЫЙ	ПОНЕДЪЛЬНЫЙ
КОПАЛЬНЫЙ	ОБРУЧАЛЬНЫЙ	ПЕРЕДЪЛЬНЫЙ1
САМОПАЛЬНЫЙ	НОВООБРУЧАЛЬНЫЙ	ПЕРЕДЪЛЬНЫЙ2
САНОПАЛЬНЫЙ	ПОРУЧАЛЬНЫЙ	ПРЕДЪЛЬНЫЙ
РАЛЬНЫЙ	РАЗРЪШАЛЬНЫЙ	ВООКРУГПРЕДЪЛЬНЫЙ
ЗАБРАЛЬНЫЙ	ОБЕТШАЛЬНЫЙ	НЕПРЕДЪЛЬНЫЙ
ИГРАЛЬНЫЙ	КУШАЛЬНЫЙ	НЕОПРЕДЪЛЬНЫЙ
КАФЕДРАЛЬНЫЙ	РУШАЛЬНЫЙ	БЕСПРЕДЪЛЬНЫЙ
ГЕНЕРАЛЬНЫЙ	ПРАЩАЛЬНЫЙ	СЕДЕЛЬНЫЙ
ПОДПИРАЛЬНЫЙ	ОБЪЩАЛЬНЫЙ	ПОДСЪДЕЛЬНЫЙ
НАТУРАЛЬНЫЙ	ЗАВЪЩАЛЬНЫЙ	РАЗДЪЛЬНЫЙ
САЛЬНЫЙ	ЗАПРЪЩАЛЬНЫЙ	НЕРАЗДЪЛЬНЫЙ
ПРОСВИРОМИСАЛЬНЫЙ	ПИЩАЛЬНЫЙ1	МНОГОРАЗДЪЛЬНЫЙ
ПРОСФИРОМИСАЛЬНЫЙ	ПИЩАЛЬНЫЙ2	БЕЗДЪЛЬНЫЙ
РУСАЛЬНЫЙ	ПОДПИЩАЛЬНЫЙ	ИЗДЪЛЬНЫЙ
ПРИХВАТАЛЬНЫЙ	ОЧИЩАЛЬНЫЙ	ПРИДЪЛЬНЫЙ
ЗАПРЪТАЛЬНЫЙ	ПРОЩАЛЬНЫЙ	ЛЮБОДЪЛЬНЫЙ
ОБИТАЛЬНЫЙ	ПУЩАЛЬНЫЙ	ДРЕВОДЪЛЬНЫЙ
КВИНТАЛЬНЫЙ	ГОДОВАБЛЬНЫЙ	НОВОДЪЛЬНЫЙ
БОТАЛЬНЫЙ	ДОБЛЬНЫЙ	ПЕРВОДЪЛЬНЫЙ
ПОТАЛЬНЫЙ	СМАГЛЬНЫЙ	МНОГОДЪЛЬНЫЙ
ГОРТАЛЬНЫЙ	ЕЛЬНЫЙ	РУКОДЪЛЬНЫЙ
ОСТАЛЬНЫЙ	БЪЛЬНЫЙ	БЕЗРУКОДЪЛЬНЫЙ
ГОРНОСТАЛЬНЫЙ	КОРАБЕЛЬНЫЙ	ЗЛОДЪЛЬНЫЙ
ВЕРСТАЛЬНЫЙ	САБЕЛЬНЫЙ	КАМЕНОДЕЛЬНЫЙ



ПОДЪЛЬНЫЙ1	ОПРЯСЕЛЬНЫЙ	ПАДАТЕЛЬНЫЙ
ПОДЪЛЬНЫЙ2	ПОГРЪБАТЕЛЬНЫЙ	НЕСТРАДАТЕЛЬНЫЙ
НЕПОДЪЛЬНЫЙ	ОБАВАТЕЛЬНЫЙ	НЕСОСТРАДАТЕЛЬНЫЙ
ОТДЪЛЬНЫЙ	НАЗДАВАТЕЛЬНЫЙ	ОПРАВДАТЕЛЬНЫЙ
ЗАУДЪЛЬНЫЙ	РАЗДАВАТЕЛЬНЫЙ	ПОВЪДАТЕЛЬНЫЙ
КУДЕЛЬНЫЙ	НЕДОУМЪВАТЕЛЬНЫЙ	ПРЕДУВЪДАТЕЛЬНЫЙ
СКУДЕЛЬНЫЙ	НАГРЪВАТЕЛЬНЫЙ	СНЪДАТЕЛЬНЫЙ
ПОЛУУДЪЛЬНЫЙ	ПОХОТЪВАТЕЛЬНЫЙ	ПРЕДАТЕЛЬНЫЙ
ВЫДЪЛЬНЫЙ	ВРАЧЕВАТЕЛЬНЫЙ	ОТЦЕПРЕДАТЕЛЬНЫЙ
ЖЕЛЬНЫЙ	НЕПЩЕВАТЕЛЬНЫЙ	ОБЩЕДАТЕЛЬНЫЙ
ОГРАЖЕЛЬНЫЙ	ЗВАТЕЛЬНЫЙ	РАЖДАТЕЛЬНЫЙ
БЕРЕЖЕЛЬНЫЙ	РАВНОЗВАТЕЛЬНЫЙ	ПОЖДАТЕЛЬНЫЙ
ЖУЖЕЛЬНЫЙ	ПОЛУЗВАТЕЛЬНЫЙ	ЗДАТЕЛЬНЫЙ
КУЖЕЛЬНЫЙ	ОБНАДЕЖИВАТЕЛЬНЫЙ	НАЗДАТЕЛЬНЫЙ
ЖЮЖЕЛЬНЫЙ	НЕТРЕБОВАТЕЛЬНЫЙ	ОЖИДАТЕЛЬНЫЙ
ПРЯЖЕЛЬНЫЙ	НЕПОТРЕБОВАТЕЛЬНЫЙ	ЖИВОДАТЕЛЬНЫЙ
ЗЪЛЬНЫЙ	ПОСЛЪДОВАТЕЛЬНЫЙ	ОБЛАГОДАТЕЛЬНЫЙ
ПРЕЗЪЛЬНЫЙ	БЕСЪДОВАТЕЛЬНЫЙ	МЗДОДАТЕЛЬНЫЙ
ЗАВОЗЕЛЬНЫЙ	НЕГОДОВАТЕЛЬНЫЙ	ПОДАТЕЛЬНЫЙ
БЛАГОЗЕЛЬНЫЙ	ОБРАЗОВАТЕЛЬНЫЙ	ПРЕПОДАТЕЛЬНЫЙ
МНОГОЗЪЛЬНЫЙ	ПОЛЪЗОВАТЕЛЬНЫЙ	МИРОПОДАТЕЛЬНЫЙ
СКОРОЗЕЛЬНЫЙ	ОПЛАКОВАТЕЛЬНЫЙ	СВЪТОПОДАТЕЛЬНЫЙ
ПЕКЕЛЬНЫЙ	ОЗНАМЕНОВАТЕЛЬНЫЙ	НЕДАРОДАТЕЛЬНЫЙ
МЪЛЬНЫЙ	ИМЕНОВАТЕЛЬНЫЙ	СВЪТОДАТЕЛЬНЫЙ
ПОДЗЕМЕЛЬНЫЙ	ПРЕДИИМЕНОВАТЕЛЬНЫЙ	РЫДАТЕЛЬНЫЙ
ПОМЕЛЬНЫЙ	ОСНОВАТЕЛЬНЫЙ	МЕРТВОТРУПАДАТЕЛЬНЫЙ
ПОХМЕЛЬНЫЙ	ДАРОВАТЕЛЬНЫЙ	ЖАТЕЛЬНЫЙ
БЕСХМЕЛЬНЫЙ	ПРЕБЫВАТЕЛЬНЫЙ	РАЖАТЕЛЬНЫЙ
ВЫМЕЛЬНЫЙ	БЛАГОПРЕБЫВАТЕЛЬНЫЙ	ПОДРАЖАТЕЛЬНЫЙ
КРОЕЛЬНЫЙ	СЕЛОПРЕБЫВАТЕЛЬНЫЙ	ПОВЪЖАТЕЛЬНЫЙ
ПЪЛЬНЫЙ	ПРИСНОПРЕБЫВАТЕЛЬНЫЙ	НЕПРИЛЕЖАТЕЛЬНЫЙ
ПЕПЕЛЬНЫЙ	ОМЫВАТЕЛЬНЫЙ	ОБДЕРЖАТЕЛЬНЫЙ
ПОДПЕПЕЛЬНЫЙ	ПРЕДЛАГАТЕЛЬНЫЙ	ВОЗДЕРЖАТЕЛЬНЫЙ
ПОПЕЛЬНЫЙ	ПРЕЛАГАТЕЛЬНЫЙ	НЕВОЗДЕРЖАТЕЛЬНЫЙ
ЖУПЕЛЬНЫЙ	ПРИЛАГАТЕЛЬНЫЙ	САМОДЕРЖАТЕЛЬНЫЙ
КУПЪЛЬНЫЙ	СЛАГАТЕЛЬНЫЙ	СКИПЕТРОДЕРЖАТЕЛЬНЫЙ
ПОДОГРЪЛЬНЫЙ	ОТЪГАТЕЛЬНЫЙ	РАССУЖАТЕЛЬНЫЙ
ЖЕРЕЛЬНЫЙ	ОБЕРЕГАТЕЛЬНЫЙ	НЕСТЯЖАТЕЛЬНЫЙ
ОЖЕРЕЛЬНЫЙ	ОСТЕРЕГАТЕЛЬНЫЙ	ЛЮБОСТЯЖАТЕЛЬНЫЙ
СВИРЪЛЬНЫЙ	НЕОСТЕРЕГАТЕЛЬНЫЙ	НЕЛЮБОСТЯЖАТЕЛЬНЫЙ
КОРЕЛЬНЫЙ	ЖИГАТЕЛЬНЫЙ	МНОГОСТЯЖАТЕЛЬНЫЙ
ОГНЕСТРЪЛЬНЫЙ	ЗАЖИГАТЕЛЬНЫЙ	СКВЕРНОСТЯЖАТЕЛЬНЫЙ
ОСТРЪЛЬНЫЙ	КАНДИЛОВЖИГАТЕЛЬНЫЙ	КАЗАТЕЛЬНЫЙ
САМОСТРЪЛЬНЫЙ	РАЗЖИГАТЕЛЬНЫЙ	НАКАЗАТЕЛЬНЫЙ
ОГНЕННОСТРЪЛЬНЫЙ	САМОПОЖИГАТЕЛЬНЫЙ	БЛАГОНАКАЗАТЕЛЬНЫЙ
ПОСТРЪЛЬНЫЙ	САМОСОЖИГАТЕЛЬНЫЙ	ОКАЗАТЕЛЬНЫЙ
СКОРОСТРЕЛЬНЫЙ	ОБОЛГАТЕЛЬНЫЙ	ПОКАЗАТЕЛЬНЫЙ
СЕЛЬНЫЙ	ПОМОГАТЕЛЬНЫЙ	СКАЗАТЕЛЬНЫЙ
НАСЕЛЬНЫЙ	ОСТРОРОГАТЕЛЬНЫЙ	ИНОСКАЗАТЕЛЬНЫЙ
ПОДСЕЛЬНЫЙ	ОПРОВЕРГАТЕЛЬНЫЙ	МИРОПОМАЗАТЕЛЬНЫЙ
ВЕСЕЛЬНЫЙ	РУТАТЕЛЬНЫЙ	ДВИЗАТЕЛЬНЫЙ
ОДНОВЕСЕЛЬНЫЙ	НАРУТАТЕЛЬНЫЙ	ПОДВИЗАТЕЛЬНЫЙ
ПРЕСЕЛЬНЫЙ	ИЗРУТАТЕЛЬНЫЙ	ОТВЕРЗАТЕЛЬНЫЙ
КИСЕЛЬНЫЙ	МЕРЗКОРУТАТЕЛЬНЫЙ	ПРОДЕРЗАТЕЛЬНЫЙ
ПРИСЕЛЬНЫЙ	ПОРУТАТЕЛЬНЫЙ	ЗМИЕУГРЫЗАТЕЛЬНЫЙ
НОВОСЕЛЬНЫЙ	НЕПОРУТАТЕЛЬНЫЙ	ВЯЗАТЕЛЬНЫЙ
ЕДИНОСЕЛЬНЫЙ	ОБЛЪГАТЕЛЬНЫЙ	СВЯЗАТЕЛЬНЫЙ
ПОСЕЛЬНЫЙ	ДАТЕЛЬНЫЙ1	ОСЯЗАТЕЛЬНЫЙ
ГУСЕЛЬНЫЙ	ДАТЕЛЬНЫЙ2	ИСТЯЗАТЕЛЬНЫЙ
РУСЕЛЬНЫЙ	ГАДАТЕЛЬНЫЙ	СКОРОСКАКАТЕЛЬНЫЙ
ПОДРУСЕЛЬНЫЙ	ЖАДАТЕЛЬНЫЙ	КРОВОЛАКАТЕЛЬНЫЙ
ДРЯСЕЛЬНЫЙ	ПОЖАДАТЕЛЬНЫЙ	ИСТАКАТЕЛЬНЫЙ

ОТРЪКАТЕЛЬНЫЙ	НЕОБИТАТЕЛЬНЫЙ	МНОГОРАДЪТЕЛЬНЫЙ
СЪКАТЕЛЬНЫЙ	СКИТАТЕЛЬНЫЙ	ВЪРНОРАДЕТЕЛЬНЫЙ
СКОКАТЕЛЬНЫЙ	ПИТАТЕЛЬНЫЙ	СВЪДЪТЕЛЬНЫЙ
КРОВОЛОКАТЕЛЬНЫЙ	НЕПИТАТЕЛЬНЫЙ	НЕДЪТЕЛЬНЫЙ
МЕРКАТЕЛЬНЫЙ	ВСЕПИТАТЕЛЬНЫЙ	ВСЕДЪТЕЛЬНЫЙ
ЛАСКАТЕЛЬНЫЙ	ДУШЕПИТАТЕЛЬНЫЙ	ПРЕДВИДЪТЕЛЬНЫЙ
НЕЛАСКАТЕЛЬНЫЙ	МНОГОПИТАТЕЛЬНЫЙ	СВИДЪТЕЛЬНЫЙ
ИСКАТЕЛЬНЫЙ	СЛАДКОПИТАТЕЛЬНЫЙ	ПЕРВОДЪТЕЛЬНЫЙ
СНИСКАТЕЛЬНЫЙ	СКОТОПИТАТЕЛЬНЫЙ	БЛАГОДЪТЕЛЬНЫЙ
ВЗЫСКАТЕЛЬНЫЙ	ПОЧИТАТЕЛЬНЫЙ	РАВНОДЪТЕЛЬНЫЙ
ПРЫСКАТЕЛЬНЫЙ	ПРЕДПОЧИТАТЕЛЬНЫЙ	ДОБРОДЪТЕЛЬНЫЙ
МУШКАТЕЛЬНЫЙ	ПОРОПТАТЕЛЬНЫЙ	ПРЕДОБРОДЪТЕЛЬНЫЙ
ДЪЛАТЕЛЬНЫЙ	НАЧЕРТАТЕЛЬНЫЙ	ВСЕДОБРОДЪТЕЛЬНЫЙ
РУКОДЪЛАТЕЛЬНЫЙ	ПЕРВОПРЕДСТАТЕЛЬНЫЙ	ЛЮБОДОБРОДЪТЕЛЬНЫЙ
ЗЛОДЪЛАТЕЛЬНЫЙ	ПРАВРИСТАТЕЛЬНЫЙ	МНОГОДОБРОДЪТЕЛЬНЫЙ
ЖЕЛАТЕЛЬНЫЙ	ПРИСТАТЕЛЬНЫЙ	САМОДОБРОДЪТЕЛЬНЫЙ
КРОВОЖЕЛАТЕЛЬНЫЙ	МЕЧТАТЕЛЬНЫЙ	ГНУСОДЪТЕЛЬНЫЙ
БЛАГОЖЕЛАТЕЛЬНЫЙ	ИСПЫТАТЕЛЬНЫЙ	ГРЪХОДЪТЕЛЬНЫЙ
МНОГОЖЕЛАТЕЛЬНЫЙ	МНОГОИСПЫТАТЕЛЬНЫЙ	ПОВЕЛЪТЕЛЬНЫЙ
САМОЖЕЛАТЕЛЬНЫЙ	БАРКАТЕЛЬНЫЙ	ОДОЛЪТЕЛЬНЫЙ
ДОБРОЖЕЛАТЕЛЬНЫЙ	ДЫХАТЕЛЬНЫЙ	МЕТЕЛЬНЫЙ
ВЛАСТОЖЕЛАТЕЛЬНЫЙ	ВЗДЫХАТЕЛЬНЫЙ	ИМЪТЕЛЬНЫЙ
ПРЕДПЛАГОЛАТЕЛЬНЫЙ	ЗЛОДЫХАТЕЛЬНЫЙ	РАЗУМЪТЕЛЬНЫЙ
ОПЛАТЕЛЬНЫЙ	НЮХАТЕЛЬНЫЙ	НЕДОУМЪТЕЛЬНЫЙ
НЕДРЕМАТЕЛЬНЫЙ	НАРИЦАТЕЛЬНЫЙ	ПОДПЕТЕЛЬНЫЙ
ОБЪЕМАТЕЛЬНЫЙ	ПОРИЦАТЕЛЬНЫЙ	ПРИОБРЪТЕЛЬНЫЙ
ВНИМАТЕЛЬНЫЙ	ОТРИЦАТЕЛЬНЫЙ	ПРЕЗРЪТЕЛЬНЫЙ
НЕВНИМАТЕЛЬНЫЙ	НЕКОНЧАТЕЛЬНЫЙ	ПРОЗРЪТЕЛЬНЫЙ
НАЗНАМЕНАТЕЛЬНЫЙ	МОТЧАТЕЛЬНЫЙ	НЕРАСПРЪТЕЛЬНЫЙ
НЕНАЗНАМЕНАТЕЛЬНЫЙ	ИСПРАТАТЕЛЬНЫЙ	НЕНАИТЕЛЬНЫЙ
ПОЗНАТЕЛЬНЫЙ	НЕПОГРЪШАТЕЛЬНЫЙ	ОСЛАБИТЕЛЬНЫЙ
ЗАКЛИНАТЕЛЬНЫЙ	РАЗРЪШАТЕЛЬНЫЙ	ГРАБИТЕЛЬНЫЙ
ПРОКЛИНАТЕЛЬНЫЙ	ЛЮБОПОСЛУШАТЕЛЬНЫЙ	ПОТРЪБИТЕЛЬНЫЙ
ВОСПОМИНАТЕЛЬНЫЙ	НЕСЛЫШАТЕЛЬНЫЙ	НЕУПОТРЕБИТЕЛЬНЫЙ
НАЧИНАТЕЛЬНЫЙ	ПРИСНООБРАЩАТЕЛЬНЫЙ	ИСТРЪБИТЕЛЬНЫЙ
ПРЕДНАЧИНАТЕЛЬНЫЙ	ПРИОБЩАТЕЛЬНЫЙ	ОБИТЕЛЬНЫЙ
РУДОКОПАТЕЛЬНЫЙ	ОБЪЩАТЕЛЬНЫЙ	НЕУПОДОБИТЕЛЬНЫЙ
НАСТУПАТЕЛЬНЫЙ	ЗАВЪЩАТЕЛЬНЫЙ	ОЗЛОБИТЕЛЬНЫЙ
ПЕРВОСОБРАТЕЛЬНЫЙ	ЗЛОЗАВЪЩАТЕЛЬНЫЙ	ГУБИТЕЛЬНЫЙ
ПЕРВОСЪБРАТЕЛЬНЫЙ	НЕВЪЩАТЕЛЬНЫЙ	ВСЕГУБИТЕЛЬНЫЙ
СБИРАТЕЛЬНЫЙ	ИЗВЪЩАТЕЛЬНЫЙ	ДУШЕГУБИТЕЛЬНЫЙ
НЕСБИРАТЕЛЬНЫЙ	НЕИЗВЪЩАТЕЛЬНЫЙ	МУЖЕУБИТЕЛЬНЫЙ
ПРИЗИРАТЕЛЬНЫЙ	ВОЗВЪЩАТЕЛЬНЫЙ	ЛЮБИТЕЛЬНЫЙ
ПОДИРАТЕЛЬНЫЙ	БЛАГОВЪЩАТЕЛЬНЫЙ	ДРУЖЕЛЮБИТЕЛЬНЫЙ
ПРЕПИРАТЕЛЬНЫЙ	МНОГОВЪЩАТЕЛЬНЫЙ	ВЕЛЕЛЮБИТЕЛЬНЫЙ
ЛЮБОПРЕПИРАТЕЛЬНЫЙ	МОЛЕБНОСОВЕЩАТЕЛЬ-	НЕЛЮБИТЕЛЬНЫЙ
ДРЕВОПРЕТИРАТЕЛЬНЫЙ	НЫЙ	ДУШЕЛЮБИТЕЛЬНЫЙ
РАСТИРАТЕЛЬНЫЙ	ПРОСВЪЩАТЕЛЬНЫЙ	МНОГОЛЮБИТЕЛЬНЫЙ
ПРОСТИРАТЕЛЬНЫЙ	ОТВЪЩАТЕЛЬНЫЙ	ВРАЖДОЛЮБИТЕЛЬНЫЙ
БЛАГОПРОСТИРАТЕЛЬНЫЙ	ОЧИЩАТЕЛЬНЫЙ	СЕРДОЛЮБИТЕЛЬНЫЙ
ПИСАТЕЛЬНЫЙ	ПРОЩАТЕЛЬНЫЙ	ДРУЖНОЛЮБИТЕЛЬНЫЙ
ПОДПИСАТЕЛЬНЫЙ	ПОТЩАТЕЛЬНЫЙ	ДОБРОЛЮБИТЕЛЬНЫЙ
РУКОПИСАТЕЛЬНЫЙ	КРОВОПУЩАТЕЛЬНЫЙ	МИРОЛЮБИТЕЛЬНЫЙ
СВЯЩЕННОПИСАТЕЛЬНЫЙ	НЕОТПУЩАТЕЛЬНЫЙ	ГРЪХОЛЮБИТЕЛЬНЫЙ
ЛЪТОПИСАТЕЛЬНЫЙ	ПРЕЛЪЩАТЕЛЬНЫЙ	ПРИБАВИТЕЛЬНЫЙ
РАСПИСАТЕЛЬНЫЙ	ДЪТЕЛЬНЫЙ	СЛАВИТЕЛЬНЫЙ
КУСАТЕЛЬНЫЙ	ВЛАДЪТЕЛЬНЫЙ	ПОЗДРАВИТЕЛЬНЫЙ
ОКЛЕВЕТАТЕЛЬНЫЙ	САМОВЛАДЪТЕЛЬНЫЙ	ПРАВИТЕЛЬНЫЙ
СКОРОЛЕТАТЕЛЬНЫЙ	ОДНОВЛАДЪТЕЛЬНЫЙ	ИСПРАВИТЕЛЬНЫЙ
ПРЕДУСРЪТАТЕЛЬНЫЙ	РАДЪТЕЛЬНЫЙ	НЕПРЕСТАВИТЕЛЬНЫЙ
ОБИТАТЕЛЬНЫЙ	НЕРАДЪТЕЛЬНЫЙ	ПРЕУДИВИТЕЛЬНЫЙ
	ЛЮБОРАДЪТЕЛЬНЫЙ	ЖИВИТЕЛЬНЫЙ

ОЖИВИТЕЛЬНЫЙ	ДОБРОЖИТЕЛЬНЫЙ	НЕКЛОНИТЕЛЬНЫЙ
ЛОВИТЕЛЬНЫЙ	МИРОЖИТЕЛЬНЫЙ	ПОКЛОНИТЕЛЬНЫЙ
МНОГОДАРОВИТЕЛЬНЫЙ	ПРОЖИТЕЛЬНЫЙ	НЕСКЛОНИТЕЛЬНЫЙ
ПОКРОВИТЕЛЬНЫЙ	СКОТОЖИТЕЛЬНЫЙ	ИЗБОРОНИТЕЛЬНЫЙ
ДѢЙСТВИТЕЛЬНЫЙ	ВСЕДЕРЖИТЕЛЬНЫЙ	ОБОРОНИТЕЛЬНЫЙ
ВСЕДѢЙСТВИТЕЛЬНЫЙ	СДЕРЖИТЕЛЬНЫЙ	НОИТЕЛЬНЫЙ
СВЯЩЕННОДѢЙСТВИ-	ВСЕСДЕРЖИТЕЛЬНЫЙ	НЕНОИТЕЛЬНЫЙ
ТЕЛЬНЫЙ	СЛУЖИТЕЛЬНЫЙ	СКОРОНОИТЕЛЬНЫЙ
СКОРОЯВИТЕЛЬНЫЙ	ПОСЛУЖИТЕЛЬНЫЙ	НЕСКОРОНОИТЕЛЬНЫЙ
ОБЪЯВИТЕЛЬНЫЙ	ОКРУЖИТЕЛЬНЫЙ	КРѢПИТЕЛЬНЫЙ
ИЗЪЯВИТЕЛЬНЫЙ	ЗАРАЗИТЕЛЬНЫЙ	ИССТУПИТЕЛЬНЫЙ
ДАДИТЕЛЬНЫЙ	ОТРАЗИТЕЛЬНЫЙ	ПРЕДВАРИТЕЛЬНЫЙ
ПРОХЛАДИТЕЛЬНЫЙ	ВЯЗИТЕЛЬНЫЙ	ПАРИТЕЛЬНЫЙ
НАГРАДИТЕЛЬНЫЙ	ПАЛИТЕЛЬНЫЙ	БЛАГОНАМѢРИТЕЛЬНЫЙ
НАСАДИТЕЛЬНЫЙ	ПОВЕЛИТЕЛЬНЫЙ	ЗЕМЛЕМѢРИТЕЛЬНЫЙ
ДОСАДИТЕЛЬНЫЙ	РАЗДѢЛИТЕЛЬНЫЙ	ЗРИТЕЛЬНЫЙ
БДИТЕЛЬНЫЙ	НЕРАЗДѢЛИТЕЛЬНЫЙ	ПОДЗРИТЕЛЬНЫЙ
ПОБѢДИТЕЛЬНЫЙ	МНОГОЦѢЛИТЕЛЬНЫЙ	НЕЗРИТЕЛЬНЫЙ
НЕПОБѢДИТЕЛЬНЫЙ	ИСЦѢЛИТЕЛЬНЫЙ	ОБОЗРИТЕЛЬНЫЙ
СВѢТЛОПОБѢДИТЕЛЬНЫЙ	ВОЛИТЕЛЬНЫЙ	ОВОЗРИТЕЛЬНЫЙ
ВРЕДИТЕЛЬНЫЙ	ПРОИЗВОЛИТЕЛЬНЫЙ	МНОГОЗРИТЕЛЬНЫЙ
ЗИЖДИТЕЛЬНЫЙ	МОЛИТЕЛЬНЫЙ	ЗВѢЗДОЗРИТЕЛЬНЫЙ
ВСЕВИДИТЕЛЬНЫЙ	РАЗМЫСЛИТЕЛЬНЫЙ	ПОДОЗРИТЕЛЬНЫЙ
ПРОВИДИТЕЛЬНЫЙ	ПРОМЫСЛИТЕЛЬНЫЙ	РОДОЗРИТЕЛЬНЫЙ
ВОДИТЕЛЬНЫЙ	ПЛОТОУЛИТЕЛЬНЫЙ	БОРЗОЗРИТЕЛЬНЫЙ
ВВОДИТЕЛЬНЫЙ	ОХУЛИТЕЛЬНЫЙ	ОКОЗРИТЕЛЬНЫЙ
РАЗВОДИТЕЛЬНЫЙ	ОСРАМИТЕЛЬНЫЙ	МУДРОЗРИТЕЛЬНЫЙ
ВОЗВОДИТЕЛЬНЫЙ	ПРИЕМИТЕЛЬНЫЙ	МИРОЗРИТЕЛЬНЫЙ
ПРИВОДИТЕЛЬНЫЙ	ПОДЪЕМИТЕЛЬНЫЙ	ПРОЗРИТЕЛЬНЫЙ
СВѢТОВОДИТЕЛЬНЫЙ	ПРИИМИТЕЛЬНЫЙ	РАСПРОЗРИТЕЛЬНЫЙ
СВОДИТЕЛЬНЫЙ	ЛОМИТЕЛЬНЫЙ	ОСТРОЗРИТЕЛЬНЫЙ
ПЛОДИТЕЛЬНЫЙ	РАЗУМИТЕЛЬНЫЙ	МИРИТЕЛЬНЫЙ
РОДИТЕЛЬНЫЙ	МНОГОРАЗУМИТЕЛЬНЫЙ	НЕПРИМИРИТЕЛЬНЫЙ
ПРАРОДИТЕЛЬНЫЙ	КАНИТЕЛЬНЫЙ	СМИРИТЕЛЬНЫЙ
ВСЕРОДИТЕЛЬНЫЙ	ВОЗРАНИТЕЛЬНЫЙ	БОРИТЕЛЬНЫЙ
ЖИВОРОДИТЕЛЬНЫЙ	НОВОХРАНИТЕЛЬНЫЙ	[НЕОБОРИТЕЛЬНЫЙ]
ПЕРВОРОДИТЕЛЬНЫЙ	КНИГОХРАНИТЕЛЬНЫЙ	ВСЕТВОРИТЕЛЬНЫЙ
ПРЕХОДИТЕЛЬНЫЙ	КАЗНОХРАНИТЕЛЬНЫЙ	ОТВОРИТЕЛЬНЫЙ
СНИСХОДИТЕЛЬНЫЙ	НЕСРАВНИТЕЛЬНЫЙ	ГРѢХОТВОРИТЕЛЬНЫЙ
ПРЕВОСХОДИТЕЛЬНЫЙ	РЕВНИТЕЛЬНЫЙ	ОТТВОРИТЕЛЬНЫЙ
ЗАЛУДИТЕЛЬНЫЙ	НЕРЕВНИТЕЛЬНЫЙ	РАЗОРИТЕЛЬНЫЙ
ПОНУДИТЕЛЬНЫЙ	ЕДИНОРЕВНИТЕЛЬНЫЙ	ПОКОРИТЕЛЬНЫЙ
РАССУДИТЕЛЬНЫЙ	ЗНАМЕНИТЕЛЬНЫЙ	СМОТРИТЕЛЬНЫЙ
БЛАГОРАССУДИТЕЛЬНЫЙ	НАЗНАМЕНИТЕЛЬНЫЙ	НЕСМОТРИТЕЛЬНЫЙ
МНОГОРАССУДИТЕЛЬНЫЙ	МНОГОЗНАМЕНИТЕЛЬНЫЙ	КРАСНОСМОТРИТЕЛЬНЫЙ
ЖИТЕЛЬНЫЙ	ПРЕМѢНИТЕЛЬНЫЙ	РАССМОТРИТЕЛЬНЫЙ
ЖЕЖИТЕЛЬНЫЙ	НЕПРЕМѢНИТЕЛЬНЫЙ	НЕРАССМОТРИТЕЛЬНЫЙ
НЕЖИТЕЛЬНЫЙ	ИЗМѢНИТЕЛЬНЫЙ	ГЛАСИТЕЛЬНЫЙ
ОБЕРЕЖИТЕЛЬНЫЙ	ИМЕНИТЕЛЬНЫЙ	ОГЛАСИТЕЛЬНЫЙ
ОБЩЕЖИТЕЛЬНЫЙ	САНОИМЕНИТЕЛЬНЫЙ	ДУШЕСПАСИТЕЛЬНЫЙ
ЖИТЕЛЬНЫЙ	ВИНИТЕЛЬНЫЙ	БЛАГОСПАСИТЕЛЬНЫЙ
БЕЗЖИТЕЛЬНЫЙ	ПОДЧИНИТЕЛЬНЫЙ	МИРОСПАСИТЕЛЬНЫЙ
ЗИЖИТЕЛЬНЫЙ	МНИТЕЛЬНЫЙ	ПРЕНОСИТЕЛЬНЫЙ
МИРОЗИЖИТЕЛЬНЫЙ	ЗЛОМНИТЕЛЬНЫЙ	ПОНОСИТЕЛЬНЫЙ
НЕПОСТИЖИТЕЛЬНЫЙ	САМОМНИТЕЛЬНЫЙ	ПРОСИТЕЛЬНЫЙ
КРѢПКОЖИТЕЛЬНЫЙ	НЕТЛѢННОМНИТЕЛЬНЫЙ	ВОПРОСИТЕЛЬНЫЙ
ПОЛОЖИТЕЛЬНЫЙ	БЕССУМНИТЕЛЬНЫЙ	ИСКУСИТЕЛЬНЫЙ
СВИНОЖИТЕЛЬНЫЙ	ГОНИТЕЛЬНЫЙ	ВЫСИТЕЛЬНЫЙ
ЕДИНОЖИТЕЛЬНЫЙ	ЗВѢРЕГОНИТЕЛЬНЫЙ	ПРИВАТИТЕЛЬНЫЙ
МНОЖИТЕЛЬНЫЙ	ПРОГОНИТЕЛЬНЫЙ	ПОДТИТЕЛЬНЫЙ
ПУСТЫННОЖИТЕЛЬНЫЙ	ОТГОНИТЕЛЬНЫЙ	ПРОСВѢТИТЕЛЬНЫЙ
СКВЕРНОЖИТЕЛЬНЫЙ	КЛОНИТЕЛЬНЫЙ	ПРѢТИТЕЛЬНЫЙ

ЗАПРЪТТЕЛЬНЫЙ	ГРЪЯТЕЛЬНЫЙ	ПРАВИЛЬНЫЙ3
МАСТИТЕЛЬНЫЙ	ПЛЪВЕЛОСЪЯТЕЛЬНЫЙ	НЕПРАВИЛЬНЫЙ
РАСТИТЕЛЬНЫЙ	ПЕСТРОСЪЯТЕЛЬНЫЙ	КРИВОПРАВИЛЬНЫЙ
НЕРАСТИТЕЛЬНЫЙ	НЕРАССЪЯТЕЛЬНЫЙ	БЕСПРАВИЛЬНЫЙ
ОВЪСТИТЕЛЬНЫЙ	ЛИЯТЕЛЬНЫЙ	ПРОВИЛЬНЫЙ
ВОЗЪСТИТЕЛЬНЫЙ	ВОСКОЛИЯТЕЛЬНЫЙ	СВИЛЬНЫЙ
ОЧИСТИТЕЛЬНЫЙ	ПРИЯТЕЛЬНЫЙ	РАВНОАНГИЛЬНЫЙ
МИРОЧИСТИТЕЛЬНЫЙ	НЕПРИЯТЕЛЬНЫЙ	МОГИЛЬНЫЙ
ОГМСТИТЕЛЬНЫЙ	БЛАГОПРИЯТЕЛЬНЫЙ	ДОРОГИЛЬНЫЙ
НЕОТМСТИТЕЛЬНЫЙ	СИЯТЕЛЬНЫЙ	ДЯГИЛЬНЫЙ
ПАКОСТИТЕЛЬНЫЙ	ВСЕСИЯТЕЛЬНЫЙ	ДРЯГИЛЬНЫЙ
ПРОСТИТЕЛЬНЫЙ	СВЪТЛОСИЯТЕЛЬНЫЙ	ДИЛЬНЫЙ
НЕПРОСТИТЕЛЬНЫЙ	РАВНОСИЯТЕЛЬНЫЙ	КАДИЛЬНЫЙ
ВОЗМУТИТЕЛЬНЫЙ	СВЪТОСИЯТЕЛЬНЫЙ	ПАНИКАДИЛЬНЫЙ
СВЯТИТЕЛЬНЫЙ	СВЪТОСИЯТЕЛЬНЫЙ	ПОНИКАДИЛЬНЫЙ
ОСВЯТИТЕЛЬНЫЙ	ПОДАВЛЯТЕЛЬНЫЙ	ГЛАДИЛЬНЫЙ
ВЛАЧИТЕЛЬНЫЙ	ПОЗДРАВЛЯТЕЛЬНЫЙ	ВРЕДИЛЬНЫЙ
РАЧИТЕЛЬНЫЙ	ОБНОВЛЯТЕЛЬНЫЙ	КАНЦИЛЬНЫЙ
ВРАЧИТЕЛЬНЫЙ	ВНЯТЕЛЬНЫЙ	ВОДИЛЬНЫЙ
БЛАГОРАЧИТЕЛЬНЫЙ	ПРЕМЪНЯТЕЛЬНЫЙ	РОДИЛЬНЫЙ
МЯГЧИТЕЛЬНЫЙ	ИЗМЪНЯТЕЛЬНЫЙ	БУДИЛЬНЫЙ
МНОГОПОПЕЧИТЕЛЬ-	ВЪРОЯТЕЛЬНЫЙ	ЛУДИЛЬНЫЙ
НЫЙ	НЕРАСТОЯТЕЛЬНЫЙ	ПРЯДИЛЬНЫЙ
ПРЕДРЕЧИТЕЛЬНЫЙ	НЕРАСТОЯТЕЛЬНЫЙ	ПЕСТРЯДИЛЬНЫЙ
ОБЛИЧИТЕЛЬНЫЙ	НЕРАЗСТОЯТЕЛЬНЫЙ	БОГАДЪИЛЬНЫЙ
РАЗМЯКЧИТЕЛЬНЫЙ	КРЪПКОСТОЯТЕЛЬНЫЙ	ЖИЛЬНЫЙ
ОПОЛЧИТЕЛЬНЫЙ	РАВНОСТОЯТЕЛЬНЫЙ	НАЖИЛЬНЫЙ
МНОГООЧИТЕЛЬНЫЙ	ПОСТОЯТЕЛЬНЫЙ	КРУЖИЛЬНЫЙ
РАЗЛУЧИТЕЛЬНЫЙ	НЕПОСТОЯТЕЛЬНЫЙ	КИЛЬНЫЙ
ОТЛУЧИТЕЛЬНЫЙ	НОВОСОСТОЯТЕЛЬНЫЙ	МИТКАЛИЛЬНЫЙ
МУЧИТЕЛЬНЫЙ	РАССТОЯТЕЛЬНЫЙ	БЪЛИЛЬНЫЙ1
НРАВОУЧИТЕЛЬНЫЙ	ПЯТЕЛЬНЫЙ1	БЪЛИЛЬНЫЙ2
БЛАГОУЧИТЕЛЬНЫЙ	ПЯТЕЛЬНЫЙ2	МИЛЬНЫЙ1
МНОГОУЧИТЕЛЬНЫЙ	ПОКОРЯТЕЛЬНЫЙ	МИЛЬНЫЙ2
ПОУЧИТЕЛЬНЫЙ	РАЗЪЯТЕЛЬНЫЙ	СМИЛЬНЫЙ
ОБРУЧИТЕЛЬНЫЙ	ЛЪЯТЕЛЬНЫЙ	БЛАГОУМИЛЬНЫЙ
ПОСМЪШИТЕЛЬНЫЙ	ПАТРАХЕЛЬНЫЙ	ЗЕНДЕНИЛЬНЫЙ
ПОСПЪШИТЕЛЬНЫЙ	ПАТРЕХЕЛЬНЫЙ	СИНИЛЬНЫЙ
ПОГРЪШИТЕЛЬНЫЙ	НЕЦЪЛЬНЫЙ	ПОИЛЬНЫЙ
РАЗДРЪШИТЕЛЬНЫЙ	ИСЦЪЛЬНЫЙ1	КРОИЛЬНЫЙ
РАЗРЪШИТЕЛЬНЫЙ	ИСЦЪЛЬНЫЙ2	ПИЛЬНЫЙ
СВЕРШИТЕЛЬНЫЙ	НЕИСЦЪЛЬНЫЙ	СЕРАБАРИЛЬНЫЙ
РАЗРУШИТЕЛЬНЫЙ	БЧЕЛЬНЫЙ	МЪРИЛЬНЫЙ
ОБЩИТЕЛЬНЫЙ	ДВОЕЧЕЛЬНЫЙ	ПЕРИЛЬНЫЙ
НОВОТЕЛЬНЫЙ	ПЧЕЛЬНЫЙ	ПРОСТОКРИЛЬНЫЙ
МЛАДОТЬЕЛЬНЫЙ	ОБРУЧЕЛЬНЫЙ	СМОТРИЛЬНЫЙ
КОТЕЛЬНЫЙ	ПАШЕЛЬНЫЙ	СИЛЬНЫЙ
СМЪРНОТЬЕЛЬНЫЙ	ПОТЪШЕЛЬНЫЙ	НАСИЛЬНЫЙ
АРТЕЛЬНЫЙ	МШЕЛЬНЫЙ	КРАСИЛЬНЫЙ
ВЕРТЬЕЛЬНЫЙ	КОШЕЛЬНЫЙ	ВЪСИЛЬНЫЙ
НЕСМЕРТЕЛЬНЫЙ	БЕСЩЕЛЬНЫЙ	ДЕВЕСИЛЬНЫЙ
ВЛАСТЕЛЬНЫЙ	ЖЪЗЛЬНЫЙ	ВЕЛЕСИЛЬНЫЙ
БЕЗВЛАСТЕЛЬНЫЙ	КРАИЛЬНЫЙ	НЕСИЛЬНЫЙ
ПОСТЕЛЬНЫЙ	БИЛЬНЫЙ	ПРЕСИЛЬНЫЙ
НАПАЯТЕЛЬНЫЙ	ОБИЛЬНЫЙ1	ВСЕСИЛЬНЫЙ
НЕЧАЯТЕЛЬНЫЙ	ОБИЛЬНЫЙ2	МНОГОСИЛЬНЫЙ
ОТЧАЯТЕЛЬНЫЙ	ИЗОБИЛЬНЫЙ	ВЕЛИКОСИЛЬНЫЙ
ДЪЯТЕЛЬНЫЙ	ПРЕИЗОБИЛЬНЫЙ	МАЛОСИЛЬНЫЙ
СМЪЯТЕЛЬНЫЙ1	ПРЕИЗОБИЛЬНЫЙ	САМОСИЛЬНЫЙ
СМЪЯТЕЛЬНЫЙ2	ПЛАВИЛЬНЫЙ	НОСИЛЬНЫЙ
ПОДСМЪЯТЕЛЬНЫЙ	ПРАВИЛЬНЫЙ1	РАВНОСИЛЬНЫЙ
ПРЕСПЪЯТЕЛЬНЫЙ	ПРАВИЛЬНЫЙ2	ИНОСИЛЬНЫЙ

ЕДИНОСИЛЬНЫЙ	МЕДЛЕННОГЛАГОЛЬНЫЙ	РАССОЛЬНЫЙ
СВЕРШЕННОСИЛЬНЫЙ	НАГОЛЬНЫЙ	РЯСОЛЬНЫЙ
ПОСИЛЬНЫЙ	НЕГОЛЬНЫЙ	ЗАСТОЛЬНЫЙ
НЕПОСИЛЬНЫЙ	ИГОЛЬНЫЙ	НАСТОЛЬНЫЙ1
СВЕРЪПОСИЛЬНЫЙ	ГОГОЛЬНЫЙ	НАСТОЛЬНЫЙ2
БЕССИЛЬНЫЙ	ЗАУГОЛЬНЫЙ	ПРЕСТОЛЬНЫЙ
СВЪТИЛЬНЫЙ	НАУГОЛЬНЫЙ	ЗАПРЕСТОЛЬНЫЙ
ОДНОСВЪТИЛЬНЫЙ	ПОДУГОЛЬНЫЙ	НАПРЕСТОЛЬНЫЙ
СЕДМЕРОСВЪТИЛЬНЫЙ	КРАЕУГОЛЬНЫЙ	ПОДПРЪСТОЛЬНЫЙ
КОТИЛЬНЫЙ	КРАИУГОЛЬНЫЙ	ПЕРВОПРЕСТОЛЬНЫЙ
СКОТИЛЬНЫЙ	ПРЯМОУГОЛЬНЫЙ	ВЕЛИКОПРЕСТОЛЬНЫЙ
МОСКОТИЛЬНЫЙ	РАВНОУГОЛЬНЫЙ	ВЫСОКОПРЕСТОЛЬНЫЙ
МОЛОТИЛЬНЫЙ	ОСМЕРОУГОЛЬНЫЙ	РАВНОПРЕСТОЛЬНЫЙ
ПАСТИЛЬНЫЙ	ГЛУБОКОДОЛЬНЫЙ	ПИСТОЛЬНЫЙ
ВМЪСТИЛЬНЫЙ	ПОДОЛЬНЫЙ1	ПЕРВОСТОЛЬНЫЙ
КРЕСТИЛЬНЫЙ	ПОДОЛЬНЫЙ2	РАВНОСТОЛЬНЫЙ
ПОСТИЛЬНЫЙ	МОЗОЛЬНЫЙ	ЕДИНОСТОЛЬНЫЙ
МЯТИЛЬНЫЙ	МЕТИОЛЬНЫЙ	РАВНОАПОСТОЛЬНЫЙ
ДЕСЯТИЛЬНЫЙ	КОЛЬНЫЙ	МАСЛЬНЫЙ
НАСТРАФИЛЬНЫЙ	ЗАКОЛЬНЫЙ	ЛЪТОРАСЛЬНЫЙ
НОСТРАФИЛЬНЫЙ	КЛАКОЛЬНЫЙ	ЕДИНОЧИСЛЬНЫЙ
ПАТРАХИЛЬНЫЙ	ПАКОЛЬНЫЙ	ПЯТЬЧИСЛЬНЫЙ
ПОТРАХИЛЬНЫЙ	СВЕКОЛЬНЫЙ	ГУСЛЬНЫЙ
МЯГЧИЛЬНЫЙ	ДВОЕКОЛЬНЫЙ	ДОМЫСЛЬНЫЙ
ВОЛОЧИЛЬНЫЙ	ПРИКОЛЬНЫЙ	НЕПОМЫСЛЬНЫЙ
МОЧИЛЬНЫЙ	ОКОЛЬНЫЙ	НЕДОБРОМЫСЛЬНЫЙ
МЯЧИЛЬНЫЙ	КОЛОКОЛЬНЫЙ	КАРАУЛЬНЫЙ
СВЪЩИЛЬНЫЙ	РАСКОЛЬНЫЙ	ЕСАУЛЬНЫЙ
ЛЕЩИЛЬНЫЙ	НЕРАСКОЛЬНЫЙ	ЕРТАУЛЬНЫЙ
ВЗДРЕКЛЬНЫЙ	КУКОЛЬНЫЙ1	КРИВУЛЬНЫЙ
ЗЕМЛЬНЫЙ	КУКОЛЬНЫЙ2	ГУЛЬНЫЙ
НЕБОЛЬНЫЙ	КУКОЛЬНЫЙ3	ПРОГУЛЬНЫЙ
МНОГОБОЛЬНЫЙ	СКУКОЛЬНЫЙ	ДУЛЬНЫЙ
СЕРДОВОЛЬНЫЙ	КРАМОЛЬНЫЙ	ОСТРОЖУЛЬНЫЙ
ВОЛЬНЫЙ	КОРАМОЛЬНЫЙ	КАРАКУЛЬНЫЙ
НЕВОЛЬНЫЙ	ОБМОЛЬНЫЙ	Артикульный
СВОЕВОЛЬНЫЙ	НЕИЗМОЛЬНЫЙ	ПУЛЬНЫЙ
ИЗВОЛЬНЫЙ	ПРИМОЛЬНЫЙ	КОСУЛЬНЫЙ
ЗЛОИЗВОЛЬНЫЙ	БОГОМОЛЬНЫЙ	ПОСУЛЬНЫЙ
САМОИЗВОЛЬНЫЙ	ПОМОЛЬНЫЙ	БЕСПОСУЛЬНЫЙ
ПРОИЗВОЛЬНЫЙ	КОРОМОЛЬНЫЙ	ЗАТУЛЬНЫЙ
САМОПРОИЗВОЛЬНЫЙ	СМОЛЬНЫЙ	БЕЗХУЛЬНЫЙ
ПРЕДЪИЗВОЛЬНЫЙ	ВЫМОЛЬНЫЙ	ОХУЛЬНЫЙ
БУЙВОЛЬНЫЙ	ПОЛЬНЫЙ	БОГОХУЛЬНЫЙ
БЛАГОВОЛЬНЫЙ	ОБАПОЛЬНЫЙ	БЕЗОХУЛЬНЫЙ
ДОВОЛЬНЫЙ	ЗАПОЛЬНЫЙ	ЗЛОХУЛЬНЫЙ
НЕДОВОЛЬНЫЙ	НАПОЛЬНЫЙ	ПОХУЛЬНЫЙ
ЗЛОВОЛЬНЫЙ	ПОДПОЛЬНЫЙ1	БЕСХУЛЬНЫЙ
САМОВОЛЬНЫЙ	ПОДПОЛЬНЫЙ2	МНОГОВОГУХУЛЬНЫЙ
ЕДИНОВОЛЬНЫЙ	ОПОЛЬНЫЙ	НЕДОВЪЛЬНЫЙ
ПОВОЛЬНЫЙ	ВОДОПОЛЬНЫЙ	ИГЪЛЬНЫЙ
ДОВОЛЬНЫЙ	РАСПОЛЬНЫЙ	ОСТРЪГУЛЬНЫЙ
СВОЛЬНЫЙ	ИСПОЛЬНЫЙ	БЫЛЬНЫЙ
ГЛАГОЛЬНЫЙ	ОБОНЪПОЛЬНЫЙ	ПРИБЫЛЬНЫЙ
НЕГЛАГОЛЬНЫЙ	РОЛЬНЫЙ	НОВОПРИБЫЛЬНЫЙ
БЕЗГЛАГОЛЬНЫЙ	СВЪЖЕСОЛЬНЫЙ	БЕСПРИБЫЛЬНЫЙ
ОГЛАГОЛЬНЫЙ	МАЛОСОЛЬНЫЙ	КОВЫЛЬНЫЙ
КРИВОГЛАГОЛЬНЫЙ	ПРЪСНОСОЛЬНЫЙ	МЫЛЬНЫЙ
БОГОГЛАГОЛЬНЫЙ	ПОСОЛЬНЫЙ	КРЫЛЬНЫЙ
СЛАДКОГЛАГОЛЬНЫЙ	ПРОСОЛЬНЫЙ	МНОГОКРЫЛЬНЫЙ
МАЛОГЛАГОЛЬНЫЙ	СВЪЖЕПРОСОЛЬНЫЙ	ВЕЛИКОКРЫЛЬНЫЙ
МЕДЛЕННОГЛАГОЛЬНЫЙ	ЖИВОПРОСОЛЬНЫЙ	ПОКРЫЛЬНЫЙ

ЗАСЫЛЬНЫЙ	МАСЛЬЧЫНЫЙ	ВОЛОКНЯНЫЙ
ПЕРЕСЫЛЬНЫЙ	НОЩЫНЫЙ	ВОЛНЯНЫЙ
ПРИСЫЛЬНЫЙ	НЕОБЪЩЫНЫЙ	ПОЛОНЯНЫЙ
ДОСЫЛЬНЫЙ	НЕОТМЫЩЫНЫЙ	ПЛАТНЯНЫЙ
НЕДОСЫЛЬНЫЙ	ОКАЯНЫЙ	ПОЛОТНЯНЫЙ
ПОСЫЛЬНЫЙ	НЕНАЧАЯНЫЙ	КУТНЯНЫЙ
НОВОССЫЛЬНЫЙ	ОТРУБЯНЫЙ	ЛНЯНЫЙ
ВЫСЫЛЬНЫЙ	МЕДВЯНЫЙ	РЪПЯНЫЙ
ЗАТЫЛЬНЫЙ	ДРЕВЯНЫЙ	НЕРПЯНЫЙ
МОТЫЛЬНЫЙ	ЛОВЯНЫЙ	КАРЯНЫЙ
КОСТЫЛЬНЫЙ	КРОВЯНЫЙ	БЕБРЯНЫЙ
НЕТЬЛЬНЫЙ	ЛУТОВЯНЫЙ	РЕБРЯНЫЙ
ПОКАЯЛЬНЫЙ	ВЕРВЯНЫЙ	БЪБРЯНЫЙ
НЕПОКАЯЛЬНЫЙ	ЕСВЯНЫЙ	БАГРЯНЫЙ
ОДЪЯЛЬНЫЙ	ДРЕСВЯНЫЙ	ЖАГРЯНЫЙ
КЛЕЯЛЬНЫЙ	ВЪТВЯНЫЙ	ВОЗГРЯНЫЙ
СЪЯЛЬНЫЙ	ЪСТВЯНЫЙ	НЕВЕДРЯНЫЙ
ОСЪНЯЛЬНЫЙ	ДРЕСТВЯНЫЙ	ОДЫНДРЯНЫЙ
СИНЯЛЬНЫЙ	ЛИСТВЯНЫЙ	СЪРЯНЫЙ
КОРЯЛЬНЫЙ	ЛГЯНЫЙ	КОРЯНЫЙ
СЕДМЬНЫЙ	МЪДЯНЫЙ	МРАМОРЯНЫЙ
НЕОБЪМЬНЫЙ	МОЖДЯНЫЙ	МИРОМОРЯНЫЙ
ОРЪГАНЬНЫЙ	БАРДЯНЫЙ	МОРОМОРЯНЫЙ
НЕДЪБЛАНЬНЫЙ	ЖЕРДЯНЫЙ	МУРОМОРЯНЫЙ
ОГНЬНЫЙ	МОРДЯНЫЙ	МРЯМОРЯНЫЙ
ПОВСЪДНЬНЫЙ	СЛУДЯНЫЙ	ПРЯНЫЙ
БЕЗЛЪНЬНЫЙ	НЕВЪЯНЫЙ	ПЕПРЯНЫЙ
ИЗМЪНЬНЫЙ	НЕНАДЪЯНЫЙ	ПОПРЯНЫЙ
КОРЕНЬНЫЙ	ЗЛОДЪЯНЫЙ	ВЪТРЯНЫЙ
КАЗНЬНЫЙ	НАСМЪЯНЫЙ	ЗУФРЯНЫЙ
БЛАЗНЬНЫЙ	СЪЯНЫЙ	ПЫРЯНЫЙ
НЕОБЛАЗНЬНЫЙ	НЕНАСЪЯНЫЙ	ПЪПЪРЯНЫЙ
ЖИЗНЬНЫЙ	НЕВСЪЯНЫЙ	БИСЪРЯНЫЙ
КОЗНЬНЫЙ	НЕСЪЯНЫЙ	ВЛАСЯНЫЙ
КАЯЗНЬНЫЙ	НЕСЛИЯНЫЙ	ОВСЯНЫЙ
ВИНЬНЫЙ	ВАЛЯНЫЙ	ПЕРСЯНЫЙ
ИЖЕКОНЬНЫЙ	ДОКАЛЯНЫЙ	ПЛИТЯНЫЙ
ВЕСНЬНЫЙ	НЕИСКАЛЯНЫЙ	НИТЯНЫЙ
ДОБРЪПЪСНЬНЫЙ	КОРАБЛЯНЫЙ	ПОНИТЯНЫЙ
ДОБРОПЪСНЬНЫЙ	ОЛИВЛЯНЫЙ	СИТЯНЫЙ
ЕДИНОДЪНЬНЫЙ	ИГЛЯНЫЙ	ПЛИНТЯНЫЙ
НЕЗААПЬНЫЙ	МГЛЯНЫЙ	ПЛОТЯНЫЙ
КАПЬНЫЙ	СКУДЕЛЯНЫЙ	НАРТЯНЫЙ
ЗЕПЬНЫЙ	КУЗЛЯНЫЙ	ДЕРТЯНЫЙ
РЕБРЬНЫЙ	СВИЛЯНЫЙ	КАПУСТЯНЫЙ
НОЗДРЬНЫЙ	СКЛЯНЫЙ	КНУТЯНЫЙ
ВЪВЕРЬНЫЙ	ВОТОЛЯНЫЙ	ОЦТЯНЫЙ
ГИРЬНЫЙ	КОНОПЛЯНЫЙ	КИСЛОШТЯНЫЙ
СМОТРЬНЫЙ	ДУПЛЯНЫЙ	ОЦТЯНЫЙ
НЕРАСМОТРЬНЫЙ	ЗАОРЛЯНЫЙ	ОТРУЯНЫЙ
КИНЬСЪНЬНЫЙ	МАСЛЯНЫЙ	ПЛИНФЯНЫЙ
ЖИТЬНЫЙ	ВЕТЛЯНЫЙ	ЗУФЯНЫЙ
СВОИТЬНЫЙ	ВЕРГЛЯНЫЙ	ГРОЗДЪЯНЫЙ
НЕМАСТЬНЫЙ	ОЛИФЛЯНЫЙ	ЛЪЯНЫЙ
МНОГОЛЬСТЪНЬНЫЙ	РАМЯНЫЙ	ЗЕЛЪЯНЫЙ
МНОГОШЪПЪТЪНЬНЫЙ	НАХТЕРМЯНЫЙ	ПЪЯНЫЙ
ОПЫТЪНЬНЫЙ	РУМЯНЫЙ	НЕПЪЯНЫЙ
ОЦТЬНЫЙ	ИЗГРЕБНЯНЫЙ	ПРЕПЪЯНЫЙ
ЗЛАТУЛУЧЬНЫЙ	ПОЛЪНЯНЫЙ	БРАТЬЯНЫЙ
ЗАМЪЧЬНЫЙ	ГЛИНЯНЫЙ	КРЕСТЬЯНЫЙ
КЛАДЪЧЬНЫЙ	ПЕРЕКНЯНЫЙ	НЕКРЕСТЬЯНЫЙ
	ПРЕКНЯНЫЙ	НЕПОДВЪЛАПЫЙ

КОСОЛАПЫЙ	СМИРЕННОМУДРЫЙ	ОБОИДУОСТРЫЙ
ЛЪПЫЙ	ДОБРОМУДРЫЙ	ОБОУДУОСТРЫЙ
ВЕЛЕЛЪПЫЙ	СВЯТОМУДРЫЙ	БЫСТРЫЙ
НЕЛЪПЫЙ	ЛИХОМУДРЫЙ	КАУРЫЙ
ПРЕЛЪПЫЙ	РЪДРЫЙ	БУРЫЙ
БЕЗЛЪПЫЙ	ЗЛОЯДРЫЙ	ИЗГНЪДА-БУРЫЙ
ПРИЛЪПЫЙ	МАЛОПЕРЫЙ	РЫЖЕБУРЫЙ
БЛАГОЛЪПЫЙ	КРАСНОПЕРЫЙ	СВЪТЛОБУРЫЙ
БОГОЛЪПЫЙ	БЕСПЕРЫЙ	КАВУРЫЙ
ВЕЛИКОЛЪПЫЙ	СЪРЫЙ	КОВУРЫЙ
ПРЕЧИСТОЛЪПЫЙ	ИСТЕМНА-СЪРЫЙ	КУВУРЫЙ
СВЯТОЛЪПЫЙ	ИСКРАСНА-СЪРЫЙ	КУРЫЙ
ПОДСЛЪПЫЙ	БЪЛОСЪРЫЙ	СКУРЫЙ
МОРГОСЛЪПЫЙ	СВЪТЛОСЪРЫЙ	МУРЫЙ
[КРОСЛЪПЫЙ]	КРАСНОСЪРЫЙ	СМУРЫЙ
СВЕРЪПЫЙ	ИСКАРЯ-СЪРЫЙ	ПОНУРЫЙ
СВИРЪПЫЙ	МАТЕРЫЙ	КОУРЫЙ
КРЪПЫЙ	ПРЕМАТЕРЫЙ	ВИХРЫЙ
ПРЕКРЪПЫЙ	КОТЕРЫЙ	БЕЗВЛАСЫЙ
СКУПЫЙ	НЪКОТЕРЫЙ	РУСОВЛАСЫЙ
ГЛУПЫЙ	ЖИРЫЙ	ЗЛАТОВЛАСЫЙ
КРУПЫЙ	СИРЫЙ	КРАТОВЛАСЫЙ
ПРИТУПЫЙ	ЗЕКРЫЙ	КОРОТОВЛАСЫЙ
КЛЯПЫЙ	ИЗЕКРЫЙ	ПРОСТОВЛАСЫЙ
НАКЛЯПЫЙ	ПРИКРЫЙ	ГУСТОВЛАСЫЙ
ПОКЛЯПЫЙ	МОКРЫЙ	ВЕЛИКОГЛАСЫЙ
ПОДЖАРЫЙ	НЕМОКРЫЙ	РАВНОГЛАСЫЙ
КАРЫЙ	ПРИКОКОРЫЙ	ПОДЛАСЫЙ
ВЫСОКОПАРЫЙ	ПОКОРЫЙ	БЪЛАСЫЙ
ПРЕСТАРЫЙ	СКОРЫЙ	САВРАСЫЙ
ПРИСТАРЫЙ	НЕСКОРЫЙ	ПРЕДСЫЙ
ПРЕХРАБРЫЙ	МУХОМОРЫЙ	ПРЕЖДЕСЫЙ
МУДРОХРАБРЫЙ	ОСМОРЫЙ	ПЕЛЕСЫЙ
ВЕЛИКОРЕБРЫЙ	НЕСПОРЫЙ	ПЕПЕЛЕСЫЙ
ДОБРЫЙ	ПОВТОРЫЙ	ПРОПЕЛЕСЫЙ
НЕДОБРЫЙ	КОТОРЫЙ	ПРЕПОЛЕСЫЙ
ПРЕДОБРЫЙ	НЕКОТОРЫЙ1	АСМАТИСЫЙ
ВСЕДОБРЫЙ	НЕКОТОРЫЙ2	БОСЫЙ1
БАГРЫЙ	НЪКОТОРЫЙ	БОСЫЙ2
ОДНОШАДРЫЙ	НИКОТОРЫЙ	КОСЫЙ
РЕДРЫЙ	ПРОСТОРЫЙ	ДОБРОКОСЫЙ
ПРЕЩЕДРЫЙ	КИПРЫЙ	ПРОСТОВОЛОСЫЙ
ВСЕЩЕДРЫЙ	ВЪТРЫЙ	БЕЗНОСЫЙ
ЛЮБОЩЕДРЫЙ	ЗЛЪХИТРЫЙ	ГОРБОНОСЫЙ
МНОГОЩЕДРЫЙ	НЕХИТРЫЙ	КРИВОНОСЫЙ
БОДРЫЙ	ПРЕХИТРЫЙ	ДОЛГОНОСЫЙ
МУДРЫЙ	БЛАГОХИТРЫЙ	КОРКОНОСЫЙ
ВЕЛЕМУДРЫЙ	МНОГОХИТРЫЙ	ПЛОСКОНОСЫЙ
НЕМУДРЫЙ	ЗЛОХИТРЫЙ	КОРОТКОНОСЫЙ
ПРЕМУДРЫЙ	ПЕСТРЫЙ	КУКОНОСЫЙ
НЕБЕСОПРЕМУДРЫЙ	НЕПЕСТРЫЙ	ЛУКОНОСЫЙ
ВСЕМУДРЫЙ	МНОГОПЕСТРЫЙ	ЛОМОНОСЫЙ
ЛЮБОМУДРЫЙ	БЪЛОПЕСТРЫЙ	КОРНОНОСЫЙ
БЛАГОМУДРЫЙ	КРАСНОПЕСТРЫЙ	КЛЯПОНОСЫЙ
БОГОМУДРЫЙ	РЕДРОПЕСТРЫЙ	ДОБРОНОСЫЙ
МНОГОМУДРЫЙ	ПРОПЕСТРЫЙ	ВСКОРОНОСЫЙ
БОРЗОМУДРЫЙ	ОСТРЫЙ	ОСТРОНОСЫЙ
ВЕЛИКОМУДРЫЙ	ВОСТРЫЙ	ВОСТРОНОСЫЙ
ВЫСОКОМУДРЫЙ	ПРЯМОВОСТРЫЙ	ЖЕЛТОНОСЫЙ
САМОМУДРЫЙ	ОБОУДЪВОСТРЫЙ	КУРНОСЫЙ
СМЪРЕНОМУДРЫЙ	ПРЕОСТРЫЙ	ПРИСНОСЫЙ
СМИРЕНОМУДРЫЙ	МНОГООСТРЫЙ	КУКУНОСЫЙ

ВКОРОСЫЙ	ЖЕЛОБОВАТЫЙ	РАЗВИЛОВАТЫЙ
СКОРОСЫЙ	ГОРБОВАТЫЙ	ВЕРХОВИЛОВАТЫЙ
ВСКОРОСЫЙ	ЗУБОВАТЫЙ	СВИЛОВАТЫЙ
ДОБРОСОСЫЙ	КУБОВАТЫЙ	ЖИЛОВАТЫЙ
КУСЫЙ	РЯБОВАТЫЙ	КИЛОВАТЫЙ
БЪЛОУСЫЙ	КРИВОВАТЫЙ	СИЛОВАТЫЙ
ГОЛОУСЫЙ	МОЗГОВАТЫЙ	ПОНИКЛОВАТЫЙ
РУСЫЙ	ДОЛГОВАТЫЙ	КОМЛОВАТЫЙ
ИССВЪТЛА-РУСЫЙ	ПРИДОЛГОВАТЫЙ	ЖОЛОВАТЫЙ
ИЩЕРЕМНА-РУСЫЙ	ПОДОЛГОВАТЫЙ	КОЛОВАТЫЙ
ИЗРУСЫЙ	ПРОДОЛГОВАТЫЙ	СЛОВАТЫЙ
БЪЛОРУСЫЙ	ЛОГОВАТЫЙ	ВИСЛОВАТЫЙ
СВЪТЛОРУСЫЙ	КРУГОВАТЫЙ	КИСЛОВАТЫЙ
КРАСНОРУСЫЙ	ПОЛКРУГОВАТЫЙ	ЗАМЫСЛОВАТЫЙ
ЛЫСЫЙ	ЛЕДОВАТЫЙ	ДОМЫСЛОВАТЫЙ
ВЗЛЫСЫЙ	ВРЕДОВАТЫЙ	ОДУТЛОВАТЫЙ
ВОЗЛЫСЫЙ	СЪДОВАТЫЙ	КОРАКУЛОВАТЫЙ
КРИВОЛЫСЫЙ	ГРЕЗДОВАТЫЙ	СКУЛОВАТЫЙ
БУРОЛЫСЫЙ	ГВОЗДОВАТЫЙ	ОКОЛМОВАТЫЙ
ГОЛОЮСЫЙ	СКУДОВАТЫЙ	ГРАНОВАТЫЙ
ГОРВАТЫЙ	ЛЬДОВАТЫЙ	БЛЪДНОВАТЫЙ
ЗУВАТЫЙ	БЛЮДОВАТЫЙ	МЪДНОВАТЫЙ
МНОГОГЛАВАТЫЙ	ВЗЛИЗОВАТЫЙ	ЗЕЛЕНОВАТЫЙ
КУРЧАВАТЫЙ	СЛИЗОВАТЫЙ	КОЛЪНОВАТЫЙ
ДОЖДЕВАТЫЙ	МОРОЗОВАТЫЙ	ПЛЕНОВАТЫЙ
КЛЕЕВАТЫЙ	КОРЗОВАТЫЙ	ПЪНОВАТЫЙ
СВЕРБЕЖЕВАТЫЙ	КРАКОВАТЫЙ	ПЕЧЕНОВАТЫЙ
ЗМИЕВАТЫЙ	ЗАИКОВАТЫЙ	КОЗНОВАТЫЙ
КРИВЛЕВАТЫЙ	ДИКОВАТЫЙ	ВИНОВАТЫЙ
КОБЕЛЕВАТЫЙ	КОСТРИКОВАТЫЙ	НЕВИНОВАТЫЙ
ДЫМЛЕВАТЫЙ	СКОЛКОВАТЫЙ	ГЛИНОВАТЫЙ
КУКОЛЕВАТЫЙ	ОСКОЛКОВАТЫЙ	КЛИНОВАТЫЙ
ДУПЛЕВАТЫЙ	КРОКОВАТЫЙ	КРУЧИНОВАТЫЙ
ПЕТЛЕВАТЫЙ	ВЫСОКОВАТЫЙ	МОРЩИНОВАТЫЙ
КОНЕВАТЫЙ	ВРАСКОВАТЫЙ	КРЕКНОВАТЫЙ
СЛОВЕВАТЫЙ	ПЪСКОВАТЫЙ	ПРОДЛИННОВАТЫЙ
ГНОЕВАТЫЙ	ЛОСКОВАТЫЙ	ДЕРНОВАТЫЙ
НОЗДРЕВАТЫЙ	ПЛОСКОВАТЫЙ	ОДЕРНОВАТЫЙ
КУПРЕВАТЫЙ	ПОСКОВАТЫЙ	КРАСНОВАТЫЙ
КУЧЕРЕВАТЫЙ	МОРСКОВАТЫЙ	БЪСНОВАТЫЙ
КОКОРЕВАТЫЙ	ЛУКОВАТЫЙ	РЪСНОВАТЫЙ
МОЩЕЛУЕВАТЫЙ	ПЕРЕЛУКОВАТЫЙ	РУНОВАТЫЙ
РУБЦЕВАТЫЙ	ИЗЛУКОВАТЫЙ	[БОРОШНОВАТЫЙ]
КВАСЦЕВАТЫЙ	СЛУКОВАТЫЙ	РУМЯНОВАТЫЙ
КОЧЕВАТЫЙ	БОЧКОВАТЫЙ	КОРЪПОВАТЫЙ
КЛЮЧЕВАТЫЙ	КОЧКОВАТЫЙ	ОБЛУПОВАТЫЙ
РУПЧЕВАТЫЙ	ПОЧКОВАТЫЙ	ОПУПОВАТЫЙ
ПРИКОРЧЕВАТЫЙ	МОРШКОВАТЫЙ	РЕБРОВАТЫЙ
КУРЧЕВАТЫЙ	ГОРЬКОВАТЫЙ	БУТРОВАТЫЙ
ПРИКУРЧЕВАТЫЙ	КУРДЮКОВАТЫЙ	НОЗДРОВАТЫЙ
ПЕРХЧЕВАТЫЙ	КРЮКОВАТЫЙ	МАСТЕРОВАТЫЙ
ПЛЪШЕВАТЫЙ	КРЯКОВАТЫЙ	МОКРОВАТЫЙ
ПУПОШЕВАТЫЙ	ОБАЛОВАТЫЙ	ГОРОВАТЫЙ
ПУПУШЕВАТЫЙ	МАЛОВАТЫЙ	КОКОРОВАТЫЙ
ГРУШЕВАТЫЙ	СМУГЛОВАТЫЙ	НЕТОРОВАТЫЙ
ПУПЫШЕВАТЫЙ	КРУГЛОВАТЫЙ	ДОКТОРОВАТЫЙ
СВИЩЕВАТЫЙ	БЪЛОВАТЫЙ	ПЕСТРОВАТЫЙ
ПРЫЩЕВАТЫЙ	МЪЛОВАТЫЙ	ОСТРОВАТЫЙ
РЕПЬЕВАТЫЙ	ПОПЕЛОВАТЫЙ	ВОСТРОВАТЫЙ
ДЕРЕВЛИВАТЫЙ	ВЕСЕЛОВАТЫЙ	БЪЛОКУРОВАТЫЙ
ЖЕЛВАТЫЙ	ИЛОВАТЫЙ	ДЫРОВАТЫЙ
БАБОВАТЫЙ	ВИЛОВАТЫЙ	КАРАСОВАТЫЙ



КРАСОВАТЫЙ	МОХНАТЫЙ	ЗАДЪИЧАТЫЙ
ПЕЛЕСОВАТЫЙ	НОЗДРАТЫЙ	СКАМЕЙЧАТЫЙ
СКОРОСОВАТЫЙ	ГВОРАТЫЙ	РЕПЕЙЧАТЫЙ
ВОРСОВАТЫЙ	ПОРАТЫЙ	КОПЕЙЧАТЫЙ
СИТОВАТЫЙ	ВЛАСАТЫЙ	БОЙЧАТЫЙ
ЖЕЛТОВАТЫЙ	КОСАТЫЙ	СБОЙЧАТЫЙ
ОСОТОВАТЫЙ	ВОЛОСАТЫЙ	ВЫБОЙЧАТЫЙ
КРАСТОВАТЫЙ	ПОЛОСАТЫЙ	ДВОЙЧАТЫЙ
ВЕСТОВАТЫЙ	НОСАТЫЙ	ОПОЙЧАТЫЙ
ЗАХВОСТОВАТЫЙ	ПЕРСТАТЫЙ	МЪЛКОЧЕШУЙЧАТЫЙ
КОСТОВАТЫЙ	РАССОХАТЫЙ	КАМЧАТЫЙ
КОРЮСТОВАТЫЙ	БРЮХАТЫЙ	ДЫМЧАТЫЙ
ПРОСТОВАТЫЙ	ДВАДЦАТЫЙ	ЗАДЫМЧАТЫЙ
ОКРЕНХОВАТЫЙ	ДВЪНАДЦАТЫЙ	БЪЛОДЫМЧАТЫЙ
МОХОВАТЫЙ	ДРУГОНАДЦАТЫЙ	СВЪТЛОДЫМЧАТЫЙ
РАССОХОВАТЫЙ	ОСМОНАДЦАТЫЙ	БОЛВАНЧАТЫЙ
СНАРХОВАТЫЙ	ПЯТОНАДЦАТЫЙ	БУБЕНЧАТЫЙ
ДВОЕВЕРХОВАТЫЙ	ПЯТНАДЦАТЫЙ	БРЕВЕНЧАТЫЙ
БЕЗВЕРХОВАТЫЙ	НОВОЗАЧАТЫЙ	ЗВЕНЧАТЫЙ
МОРХОВАТЫЙ	НЕНАЧАТЫЙ	ЛЕДЕНЧАТЫЙ
ДУХОВАТЫЙ	НОВОНАЧАТЫЙ	КОЛЪНЧАТЫЙ
СВИНЦОВАТЫЙ	СКОБЧАТЫЙ	РЕМЕНЧАТЫЙ
БОГАТЫЙ	ЖЕЛОБЧАТЫЙ	КРЕМЕНЧАТЫЙ
НЕБОГАТЫЙ	КОРОБЧАТЫЙ	ЗЕРЕНЧАТЫЙ
ПРЕБОГАТЫЙ	ГУБЧАТЫЙ	КОРЕНЧАТЫЙ
ВСЕБОГАТЫЙ	ЗУБЧАТЫЙ	СЪНЧАТЫЙ
ВЕЛИКОБОГАТЫЙ	КУБЧАТЫЙ	ПОЛУСЪНЧАТЫЙ
СКОРОБОГАТЫЙ	РЯБЧАТЫЙ	ВЕРЕТЕНЧАТЫЙ
РОГАТЫЙ	РУКАВЧАТЫЙ	ЛУЧЕНЧАТЫЙ
ОСТРОРОГАТЫЙ	НЕСПРАВЧАТЫЙ	ПОЛОВИНЧАТЫЙ
ОСТРОГАТЫЙ	МЪЛКОТРАВЧАТЫЙ	СВИНЧАТЫЙ
БРАДАТЫЙ	ВЕРЕВЧАТЫЙ	БЛИНЧАТЫЙ
СЪДАТЫЙ	ОГНИВЧАТЫЙ	ГЛИНЧАТЫЙ
БОРОДАТЫЙ	ЗАГРИВЧАТЫЙ	КЛИНЧАТЫЙ
ЖАТЫЙ	ЛОВЧАТЫЙ	ПОЛИНЧАТЫЙ
НЕЖАТЫЙ	ГОЛОВЧАТЫЙ	ПЛАСТИНЧАТЫЙ
БЕРЕЖАТЫЙ	ПОРОВЧАТЫЙ	ЛУЧИНЧАТЫЙ
ОБЕРЕЖАТЫЙ	МУТОВЧАТЫЙ	ЗВОНЧАТЫЙ
ПРОВОЖАТЫЙ	КНИГЧАТЫЙ	ЗЕРНЧАТЫЙ
ГЛАЗАТЫЙ	КРУГЧАТЫЙ	ПОЧАТЫЙ
КОРЗАТЫЙ	ЗВЪЗДЧАТЫЙ	НЕПОЧАТЫЙ
ПУЗАТЫЙ	КОЛОДЧАТЫЙ	ПРИТОЧАТЫЙ
БОЛКАТЫЙ	СКОВОРОДЧАТЫЙ	ЛАПЧАТЫЙ
КЛОКАТЫЙ	БЛЮДЧАТЫЙ	КРАПЧАТЫЙ
ПОКАТЫЙ	ПЕТЕЛЕЧАТЫЙ	РЪПЧАТЫЙ
ПРЕЗЛАТЫЙ	КНИЖЧАТЫЙ	[ПОДРЪПЧАТЫЙ]
ВСЕЗЛАТЫЙ	КОВРИЖЧАТЫЙ	РИПЧАТЫЙ
КОМЛАТЫЙ	ЛОЖЧАТЫЙ	ПОДРИПЧАТЫЙ
КРЫЛАТЫЙ	НОЖЧАТЫЙ	КЛОПЧАТЫЙ
ВЕЛИКОКРЫЛАТЫЙ	ДОРОЖЧАТЫЙ	КЛУПЧАТЫЙ
ЗЛАТОКРЫЛАТЫЙ	ЗАДОРЖЧАТЫЙ	ПУПЧАТЫЙ
КОМАТЫЙ	БРУЖЧАТЫЙ	КРУПЧАТЫЙ
КОСМАТЫЙ	КРУЖЧАТЫЙ	РЯПЧАТЫЙ
ДУГНАТЫЙ	ОБРАЗЧАТЫЙ	ПАРЧАТЫЙ
ЖЕНАТЫЙ	ИЗРАЗЧАТЫЙ	БЕРЧАТЫЙ
НЕЖЕНАТЫЙ	ДОРОЗЧАТЫЙ	КОВЕРЧАТЫЙ
ГОЛЕНАТЫЙ	КОЗИЧАТЫЙ	ПЕРЧАТЫЙ
ДУПЛЕНАТЫЙ	РЪПИЧАТЫЙ	ЗАБИРЧАТЫЙ
МНОГОЗНАМЕНАТЫЙ	КРУПИЧАТЫЙ	НАБОРЧАТЫЙ
ПЕРНАТЫЙ	ПОЛУКРУПИЧАТЫЙ	ЗАТВОРЧАТЫЙ
МНОГОПЕРНАТЫЙ	КРАЙЧАТЫЙ	ОТВОРЧАТЫЙ
ГОРНАТЫЙ	КИТАЙЧАТЫЙ	РАСТВОРЧАТЫЙ

ОТТВОРЧАТЫЙ	КОСЯЩАТЫЙ	ОСТРОВИТЫЙ
ЗАДОЗОРЧАТЫЙ	БЪЛОХРЕБТЫЙ	ЗАСОВИТЫЙ
ПОЯРЧАТЫЙ	ПРИСНОЦВЪТЫЙ	КРАСОВИТЫЙ
КУШАСЧАТЫЙ	НЕПЪТЫЙ	НЕКРАСОВИТЫЙ
КОЛЕСЧАТЫЙ	ПРЕПЪТЫЙ	СВИТЫЙ
НЕДОПЕСЧАТЫЙ	МНОГОПРЕПЪТЫЙ	ПЛОДИТЫЙ
КРЕСЧАТЫЙ	ВСЕПЪТЫЙ	СЕРДИТЫЙ
СЛИСЧАТЫЙ	МНОГОПЪТЫЙ	ПРИЛЕЖИТЫЙ
КНИСЧАТЫЙ	ПЪСНОПЪТЫЙ	ПОЖИТЫЙ
КРУПИСЧАТЫЙ	ПРИСНОПЪТЫЙ	МОЛОКИТЫЙ
ДОСЧАТЫЙ	ГРЪТЫЙ	ПОСПОЛИТЫЙ
КОСЧАТЫЙ	НАСЪТЫЙ	РАСТЛИТЫЙ
ЛОСЧАТЫЙ	ДОЩАЧЕТЫЙ	ЗНАКОМИТЫЙ
ПЛОСЧАТЫЙ	СКВОРОДЧЕТЫЙ	САНИТЫЙ
НОСЧАТЫЙ	КУРПЕЧЕТЫЙ	(ПЪВНИТЫЙ)
[РОСЧАТЫЙ]	КРУЖЧЕТЫЙ	КАМЕНИТЫЙ
МЕРЛУСЧАТЫЙ	ПЕРСЧЕТЫЙ	ПЛАМЕНИТЫЙ
БРУСЧАТЫЙ	КОСЯТЧЕТЫЙ	ЗНАМЕНИТЫЙ
КРУСЧАТЫЙ	ПЕРШЕТЫЙ	НЕЗНАМЕНИТЫЙ
КОСЯСЧАТЫЙ	КУШАЩЕТЫЙ	БЛАГОЗНАМЕНИТЫЙ
ПЛАТЧАТЫЙ	КОВРИЩЕТЫЙ	ПЛЕМЕНИТЫЙ
КАНАТЧАТЫЙ	КАРЛУЩЕТЫЙ	БЛАГОПЛЕМЕНИТЫЙ
КУШАТЧАТЫЙ	БИТЫЙ	ИНОПЛЕМЕНИТЫЙ
КЛЪТЧАТЫЙ	ИЗБИТЫЙ	ПРЕМЕНИТЫЙ
СЪТЧАТЫЙ	ПРОБИТЫЙ	СЪМЕНИТЫЙ
РЕШЕТЧАТЫЙ	ЗАСОБИТЫЙ	ИМЕНИТЫЙ
СНИТЧАТЫЙ	ВЫБИТЫЙ	ЛЖЕИМЕНИТЫЙ
КИОТЧАТЫЙ	РОЗМАВИТЫЙ	ВЕЛЕИМЕНИТЫЙ
КРЕСТЧАТЫЙ	КЛЕЕВИТЫЙ	НЕИМЕНИТЫЙ
КОПЫГЧАТЫЙ	ОРЕВИТЫЙ	ПРЕИМЕНИТЫЙ
КРУХЧАТЫЙ	ПОИЗВИТЫЙ	ВСЕИМЕНИТЫЙ
КОЛЕШЧАТЫЙ	РЪЧИВИТЫЙ	ОТЧЕИМЕНИТЫЙ
КОШЧАТЫЙ	БРЕГОВИТЫЙ	ДВОИМЕНИТЫЙ
НОШЧАТЫЙ	НЕРАДОВИТЫЙ	БЛАГОИМЕНИТЫЙ
ДУШЧАТЫЙ	САДОВИТЫЙ	МНОГОИМЕНИТЫЙ
СИВОДУШЧАТЫЙ	ЪДОВИТЫЙ	РЪКОТЕЗОИМЕНИТЫЙ
МЕРЛУШЧАТЫЙ	МЕДОВИТЫЙ	ВЕЛИКОИМЕНИТЫЙ
СМУШЧАТЫЙ	ПЛОДОВИТЫЙ	ПРЕВЕЛИКОИМЕНИТЫЙ
БЪЛЬЧАТЫЙ	НЕПЛОДОВИТЫЙ	ЗЛОИМЕНИТЫЙ
КОРЕЛЬЧАТЫЙ	БЛАГОПЛОДОВИТЫЙ	МОТЫЛОИМЕНИТЫЙ
ПЕТЕЛЬЧАТЫЙ	МНОГОПЛОДОВИТЫЙ	ЕДИНОИМЕНИТЫЙ
ВЫСОКОПЕТЕЛЬЧАТЫЙ	СЪМЕНОПЛОДОВИТЫЙ	ЗВЪТРОИМЕНИТЫЙ
КОЛЬЧАТЫЙ	ДОБРОПЛОДОВИТЫЙ	ПРОИМЕНИТЫЙ
КОВЫЛЬЧАТЫЙ	НЕРОДОВИТЫЙ	РАДОСТОИМЕНИТЫЙ
КОСЯЧАТЫЙ	ВСЕЯДОВИТЫЙ	НЕПРИМЪНИТЫЙ
ПЛЪШАТЫЙ	МНОГОЯДОВИТЫЙ	ПРЕДЪИМЕНИТЫЙ
МНОГОУШАТЫЙ	ЗВЪРОЯДОВИТЫЙ	БЕЗЪИМЕНИТЫЙ
ОБРАЩАТЫЙ	РЯДОВИТЫЙ	ИЗДОМЕНИТЫЙ
ЛЕЩАТЫЙ	КРАКОВИТЫЙ	СЪМЯНИТЫЙ
КОЛЕЩАТЫЙ	КРЯКОВИТЫЙ	ПРЕИМЯНИТЫЙ
КРЕЩАТЫЙ	ИМОВИТЫЙ	ВЕЛИКОИМЯНИТЫЙ
ДОЩАТЫЙ	НЕИМОВИТЫЙ	ЗАВОИТЫЙ
КОЩАТЫЙ	ДОМОВИТЫЙ	НЕДОПИТЫЙ
ЛОЩАТЫЙ	ГРАНОВИТЫЙ	ПРОПИТЫЙ
ПОЗОЛОЩАТЫЙ	САНОВИТЫЙ	ОСПИТЫЙ
ПЛОЩАТЫЙ	ВАРОВИТЫЙ1	СЪВЕРИТЫЙ
РОЩАТЫЙ	ВАРОВИТЫЙ2	ЗЛОСТВОРИТЫЙ
ГОРОЩАТЫЙ	ДАРОВИТЫЙ	МААСТИТЫЙ
ПЕРЩАТЫЙ	ЛЮБОДАРОВИТЫЙ	МАСТИТЫЙ
ДУЩАТЫЙ	МНОГОДАРОВИТЫЙ	ОЧИТЫЙ
БЪЛОДУЩАТЫЙ	ВЕЛИКОДАРОВИТЫЙ	ПАВОЛОЧИТЫЙ
КРУЩАТЫЙ	МАСТЕРОВИТЫЙ	МНОГООЧИТЫЙ

НАРОЧИТЫЙ	ДОБОРАСТЫЙ	ПЛАМЕНИСТЫЙ
НЕНАРОЧИТЫЙ	РТАСТЫЙ	ИМЕНИСТЫЙ
ПРЕНАРОЧИТЫЙ	ПЛЕЧАСТЫЙ	ГЛИНИСТЫЙ
БЛАГОНАРОЧИТЫЙ	НЕЧАСТЫЙ	ВОЛНИСТЫЙ
НЕШИТЫЙ	КЛЯМЧАСТЫЙ	ГЛИННИСТЫЙ
НЕДОШИТЫЙ	ИЗВЪСТЫЙ	ВАПНИСТЫЙ
КЛЮЧАТОНОКТЫЙ	НЕИЗВЪСТЫЙ	ЗЕРНИСТЫЙ
ЖЕЛТЫЙ	СВЪСТЫЙ	ИМЯНИСТЫЙ
ПРИЖЕЛТЫЙ	ЖЕСТЫЙ	СЪМЬЯНИСТЫЙ
РУДОЖЕЛТЫЙ	ИСТЫЙ	ВОИСТЫЙ
СВѢТЛОРУДОЖЕЛТЫЙ	РОЖАИСТЫЙ	ОСЫПИСТЫЙ
РУМЯНОЖЕЛТЫЙ	СГИБИСТЫЙ	ОПАРИСТЫЙ
ЗЛОТЫЙ	РУДАВИСТЫЙ	РЕБРИСТЫЙ
КОЛОТЫЙ	РЖАВИСТЫЙ	ЗВЪРИСТЫЙ
НЕКОЛОТЫЙ	СЛАВИСТЫЙ	ПЕРЕБОРИСТЫЙ
ОТКОЛОТЫЙ	КРАСНОПОПЪВИСТЫЙ	ЗАТВОРИСТЫЙ
НЕМОЛОТЫЙ	МОЛВИСТЫЙ	ГОРИСТЫЙ
ВЫМОЛОТЫЙ	КРАКОВИСТЫЙ	ПОГОРИСТЫЙ
БЪЛОПЛОТЫЙ	КРИКОВИСТЫЙ	БУГОРИСТЫЙ
КРИВОРОТЫЙ	КРЯКОВИСТЫЙ	ВЗОРИСТЫЙ
ГОЛОРОТЫЙ	БРОВИСТЫЙ	БАСИСТЫЙ
ПОРОТЫЙ	ОСТРОВИСТЫЙ	ВЛАСИСТЫЙ
НЕПОРОТЫЙ	МЪЗГИСТЫЙ	ЗАПАСИСТЫЙ
СЕДМИСОТЫЙ	СКЛАДИСТЫЙ	ЛЪСИСТЫЙ
ДВУСОТЫЙ	ПРИСАДИСТЫЙ	ОСИСТЫЙ
ЗАВЕРТЫЙ	РАЗЪВЪДИСТЫЙ	ВОЛОСИСТЫЙ
НЕЗАВЕРТЫЙ	СВОДИСТЫЙ	ГОЛОСИСТЫЙ
РАЗДЕРТЫЙ	КОЛОДИСТЫЙ	ПЕРСИСТЫЙ
ОТДЕРТЫЙ	ПЛОДИСТЫЙ	ЗЛАТОПЕРСИСТЫЙ
ЗАПЕРТЫЙ	ПОХОДИСТЫЙ	ЗЛАТОПРЪСИСТЫЙ
НЕТЕРТЫЙ	ЛЪДИСТЫЙ	МЯСИСТЫЙ
ОТЕРТЫЙ	КЛЕИСТЫЙ	ОКАТИСТЫЙ
ПРЕПРОСТЕРТЫЙ	НЕИСТЫЙ	СКАТИСТЫЙ
МУХОРТЫЙ	ВРАЖИСТЫЙ	ПОЗЛАТИСТЫЙ
ЛБАСТЫЙ	БЕРЕЖИСТЫЙ	РАЗМЕТИСТЫЙ
ЛОБАСТЫЙ	РАЗЛОЖИСТЫЙ	ПОЗЛОТИСТЫЙ
ЖЕЛОБАСТЫЙ	ПОЛОЖИСТЫЙ	ПОЗОЛОТИСТЫЙ
ГУБАСТЫЙ1	ЗАДРОЖИСТЫЙ	МАСТИСТЫЙ
ГУБАСТЫЙ2	ПОРОЖИСТЫЙ	АЛЬТИСТЫЙ
ПРИГУБАСТЫЙ	ПРИНИЗИСТЫЙ	МОРХИСТЫЙ
ЗУБАСТЫЙ	НАВОЗИСТЫЙ	ПРОЗРАЧИСТЫЙ
КУБАСТЫЙ	СВЯЗИСТЫЙ	БАЙРАЧИСТЫЙ
КУБОВАСТЫЙ	РАЗМОЧАЛИСТЫЙ	БОЯРАЧИСТЫЙ
ДОЛГОВАСТЫЙ	ВЗМОЧАЛИСТЫЙ	ВЪЧИСТЫЙ
КРАКОВАСТЫЙ	СМОЧАЛИСТЫЙ	ПЛЕЧИСТЫЙ
КРОКОВАСТЫЙ	МГЛИСТЫЙ	НЕЧИСТЫЙ
КРЯКОВАСТЫЙ	ПЕПЕЛИСТЫЙ	РЪЧИСТЫЙ
ГОЛОВАСТЫЙ	ПЧЕЛИСТЫЙ	МНОГОРЪЧИСТЫЙ
КРЕКНОВАСТЫЙ	ПОДОЛИСТЫЙ	ПРЕЧИСТЫЙ
РАССОХОВАСТЫЙ	ОРЛИСТЫЙ	ВСЕПРЕЧИСТЫЙ
БРИЛАСТЫЙ	ГОРЛИСТЫЙ	ВСЕЧИСТЫЙ
КРЫЛАСТЫЙ	КАРАУЛИСТЫЙ	ПОЛЧИСТЫЙ
ГОЛЕНАСТЫЙ	МУЛИСТЫЙ	ОЧИСТЫЙ
КРЕНАСТЫЙ	ПРИЗЕМИСТЫЙ	НОВОЧИСТЫЙ
ГЛИНАСТЫЙ	ПОЗЕМИСТЫЙ	НАВОЛОЧИСТЫЙ
КРЕКНАСТЫЙ	ПОДЪЕМИСТЫЙ	ПРОЗРОЧИСТЫЙ
ГЛИННАСТЫЙ	ЗНАКОМИСТЫЙ	СЪРЧИСТЫЙ
ДУГНАСТЫЙ	КОРМИСТЫЙ	ПРОЗОРЧИСТЫЙ
ПЕРНАСТЫЙ	БАГНИСТЫЙ	ПЪСЧИСТЫЙ
БУРНАСТЫЙ	ОГНИСТЫЙ	ПОЛУЧИСТЫЙ
НЕРАСТЫЙ	ВОДНИСТЫЙ	МУЧИСТЫЙ
(НЕДОРАСТЫЙ)	КАМЕНИСТЫЙ	ЗАПАШИСТЫЙ

РАССОШИСТЫЙ	ДЕВЯТЫЙ	НАСТОЯЙ1
СЪМБИСТЫЙ	СВЯТЫЙ	НАСТОЯЙ2
ПОТОЛСТЫЙ	ПРЕСВЯТЫЙ	НАСТОЯЙ3
КОРОТКОХВОСТЫЙ	ВСЕСВЯТЫЙ	ПРИСНОКИ-ПЯЙ
ПРОСТЫЙ	НЕВЗЯТЫЙ	СМИРЯЙ
ПРЕДПРОСТЫЙ	ПРЕВЗЯТЫЙ	ЛЕТЯЙ
ПРЕПРОСТЫЙ	НОВОВЗЯТЫЙ	ЛЕНТЯЙ
ПРАВИЛОПРОСТЫЙ	НЕПРИЯТЫЙ	ГУЛЬТЯЙ
ОТВЕРСТЫЙ	КЛЯТЫЙ	ПОХЛЪБУЯЙ
НЕОТВЕРСТЫЙ	ПРОКЛЯТЫЙ	ВСЕСИЯЯЙ
ОТВЕРСТЫЙ	ДУПЛЯТЫЙ	
ВЕЛЕУСТЫЙ	ВИХЛЯТЫЙ	
ДВОУСТЫЙ	МЯТЫЙ	0
ЗЛОУСТЫЙ	ЗАМЯТЫЙ	01
ЗЛАТОУСТЫЙ	НЕМЯТЫЙ	02
ЗАПУСТЫЙ	НЯТЫЙ	03
ПУКЛЯСТЫЙ	НЕВНЯТЫЙ	КАКАО
ДУПЛЯСТЫЙ	СКВАЖНЯТЫЙ	БО
ГЛИНЯСТЫЙ	НОВОЯТЫЙ	АБО
МНОГОСЛАВУТЫЙ	ПЯТЫЙ	СЛАБО
ПРЕСЛОВУТЫЙ	ДЕСЯТЫЙ	ЛЕБО
МНОГОСЛОВУТЫЙ	ДВАДЕСЯТЫЙ	НЕБО1
МОГУТЫЙ	ДВНАДЕСЯТЫЙ	НЕБО2
ДУТЫЙ	ПЕРВОНАДЕСЯТЫЙ	ИБО
НАДУТЫЙ	СЕДМОНАДЕСЯТЫЙ	ПОМОЗИБО
ОДУТЫЙ	ОСМОНАДЕСЯТЫЙ	ЛИБО
ПРОСЛУТЫЙ	ЕДИНОНАДЕСЯТЫЙ	КОЕ-ЛИБО
ГНУТЫЙ	ЕДИНЫНАДЕСЯТЫЙ	КОЙ-ЛИБО
ПОКИНУТЫЙ	СЕДМЬДЕСЯТЫЙ	НЕУДОБО
НЕЗАТКНУТЫЙ	ОСМЬДЕСЯТЫЙ	ОСОБО
ПОМЯНУТЫЙ1	ДЕВЯТЬДЕСЯТЫЙ	АЛЬБО
ПОМЯНУТЫЙ2	БУЯТЫЙ	[ЛЮБО1]
ПРЕДПОМЯНУТЫЙ	НЕОБЪЯТЫЙ	ЛЮБО2
ПРЕЖЕПОМЯНУТЫЙ	ПРЕИЗЪЯТЫЙ	ЛЮБО3
ВЫШЕПОМЯНУТЫЙ	ПЛАХЫЙ	НЕЛЮБО
СВЫШЕПОМЯНУТЫЙ	ОСТРОВЕРХЫЙ	КОЙ-ЛЮБО
ПРЕЖПОМЯНУТЫЙ	ДВОЕМОРХЫЙ	КОТОРЫЙ-ЛЮБО
ПРЕДИПОМЯНУТЫЙ	ОБОУХЫЙ	ЛУКАВО1
ПРОТЯНУТЫЙ	ОСТРОВРЪХЫЙ	ЛУКАВО2
РУТЫЙ	ДОЛГОЛИЦЫЙ	СКВЕРНАВО
ЖЪЛЬТЫЙ	ПЛОСКОЛИЦЫЙ	ЗДРАВО
НЕМЫТЫЙ	БЪЛОЛИЦЫЙ	НЕЗДРАВО
НЕИЗМЫТЫЙ	КРАСНОЛИЦЫЙ	ПРАВО1
РЫТЫЙ	НИЦЫЙ	ПРАВО2
КРЫТЫЙ	ЗМЬИ	НАПРАВО
ЗАКРЫТЫЙ	КЛЮИ	ВПРАВО
НАКРЫТЫЙ	ВСЕСНЪДАЯЙ	НЕПРАВО
НЕКРЫТЫЙ	НЕРАЖАЯЙ	ПОПРАВО
ПРИКРЫТЫЙ	ВСЕНАЗИРАЯЙ	ДВО
НЕПОКРЫТЫЙ	НЕУГАСАЯЙ	ПРЯДЕВО
СКРЫТЫЙ	НЕПРЕСЯЦАЯЙ	КРУЖЕВО
РАСКРЫТЫЙ	ПРЕДСЪДАЯЙ	НАЛЪВО
ПЕСТРОСКРЫТЫЙ	НЕГОДЯЙ	МЕДЛЕВО
ОТКРЫТЫЙ	ГОЛОДЯЙ	МЕЛЕВО
НЕСЫТЫЙ	НАХОДЯЙ	ОЛЪВО
ЗАВРЪТЫЙ	[НЕПРЕХОДЯЙ]	СКОРНЕВО
ЛЮТЫЙ	ПРИСНОСИЯЙ	ВАРЕВО
ПРЕЛЮТЫЙ	ГУЛЯЙ1	ЗАРЕВО
ВСЕЛЮТЫЙ	ГУЛЯЙ2	ЛУКАРЕВО
ЗЛОЛЮТЫЙ	ГУЛЯЙ3	ДРЕВО
ЗВЪРОЛЮТЫЙ	МЫШЛЯЙ	СНЪГИРЕВО
НЕОБЯТЫЙ	ПРОМЫШЛЯЙ	

КУРЕВО	НЕЧЕСТИВО	ИЗГИБСТВО1
ПОЛУГОСТЕВО	НЕМИЛОСТИВО	ИЗГИБСТВО2
СИЦЕВО	МЯТИВО	НАДОБСТВО
НЕЧЕВО	НЕСПРАВЧИВО	ПОДОБСТВО
НИЧЕВО	ПЕЧИВО	НЕПОДОБСТВО
ЗАДЕШЕВО	СЪЧИВО	ПРЕПОДОБСТВО
МОВИВО	ОБМАНЧИВО	НЕУДОБСТВО
ДИВО	ОБЛЪНЧИВО	ЗЛОБСТВО
КЛАДИВО	КРОШИВО	БЕЗЗЛОБСТВО
РАДИВО	ОВО1	ЗВЪРОЗЛОБСТВО
НЕРАДИВО	ОВО2	РОБСТВО
ПРАВДИВО	СКАРЪДОВО	ПОСОБСТВО
НЕПРАВДИВО	КАКОВО	МЕЖЕУСОБСТВО
ПРЯДИВО	КЛЮЧНИКОВО	МЕЖУСОБСТВО
ЖИВО	СВАТКОВО	ПОДСКАРБСТВО
КРУЖИВО	КОЛИЧКОВО	ПАГУБСТВО
ЛЕЗИВО	СВАТИЛОВО	ДУШЕГУБСТВО
МОЛОЗИВО	ОЛОВО	ГРУБСТВО
НЕРОБЛИВО	СЛОВО1	ЛЮБСТВО
ОСОБЛИВО	СЛОВО2	МЯТЕЖЛЮБСТВО
ЗВЯГЛИВО	СЛАДИСЛОВО	ДРУЖЕЛЮБСТВО
ВСТЯГЛИВО	НОВО1	СВОЕЛЮБСТВО
ПРАВЕДЛИВО	НОВО2	БОГОЛЮБСТВО
МЕДЛИВО	ЗАНОВО	ДРУГОЛЮБСТВО
НЕПОРЯДЛИВО	НАНОВО	ПРАВДОЛЮБСТВО
МЕЛИВО	ВНОВО	САМОЛЮБСТВО
ВЪЖЛИВО	ЕДИНОВО	САНОЛЮБСТВО
НЕВЪЖЛИВО	НЕЕДИНОВО	ЗЛАТОЛЮБСТВО
БЕРЕЖЛИВО	НЕПООДИНОВО	БРАТОЛЮБСТВО
ОСТОРОЖЛИВО	СНОВО	ИЗБАВСТВО
НЕУСТОРОЖЛИВО	ЗДОРОВО	ГОРБАВСТВО
ПРОТЯЖЛИВО	НЕЗДОРОВО	ПЛОГАВСТВО
НАСИЛИВО	СКОРОВО	ВЪДАВСТВО
НАЗОЙЛИВО	НАГОТОВО	ВИНОПРОДАВСТВО
МЛИВО	СКОРНОТОВО	ВОЖАВСТВО
КОЛИВО	ИСТОВО	ДЕРЖАВСТВО
ОГУРЛИВО	НЕИСТОВО	САМОДЕРЖАВСТВО
ПРОНЫРЛИВО	ПРОХОВО	СКИПЕТРОДЕРЖАВСТВО
СИРОТЛИВО	ИСТЦОВО	ВЛАСТОДЕРЖАВСТВО
НЕНАСТЛИВО	ПЕРВО	ВЛАСТЬДЕРЖАВСТВО
НЕСЧАСТЛИВО	НАПЕРВО	ЛУКАВСТВО
ПАМЯТЛИВО	ВПЕРВО	ГЛАВСТВО1
ПОМОРОЧЛИВО	ПРИГОЖЕТВО	ГЛАВСТВО2
ПОСЛУШЛИВО	ЖНИТВО	ГЛАВСТВО3
ОГНИВО	ПИТВО	ГЛАВСТВО4
ЛЪНИВО	МЕРТВО	СЛАВСТВО
ЖНИВО	ЗАУМЕРТВО	ЗДРАВСТВО
ПОИВО	ПОКАСТВО	БЛАГОНРАВСТВО
ПИВО	САМОВЛАСТВО	ПРИСТАВСТВО
ВАРИВО	ПАСТВО	САМОСОСТАВСТВО
ЖАРИВО	ПРОПАСТВО	ДЪВСТВО
ЗАРИВО	СЛАБСТВО	ВОЖЕВСТВО
КРИВО	РАБСТВО	ЗМИЕВСТВО
ПОКРИВО	ПОХАБСТВО	КРАЛЕВСТВО
КУРИВО	МОЛЕБСТВО	ГИЛЕВСТВО
НЕОПАСИВО	ПОХЛЪБСТВО	КОРОЛЕВСТВО
КОСИВО	ПРЕТРЪБСТВО	ВРАЧЕВСТВО
СИТИВО	ПОТРЪБСТВО	ДИВСТВО
ПЛОТИВО	НЕПОТРЕБСТВО	ЛЖИВСТВО
ПРОТИВО	БЛАГОПОТРЕБСТВО	НЕИСПРАВЛИВСТВО
НАПРОТИВО	БЕСПОТРЕБСТВО	ОТПАДЛИВСТВО
НАСУПРОТИВО	ВОЛШЕВСТВО	ИСПРАВЕДЛИВСТВО

НЕИСПРАВЕДЛИВСТВО	ОКЛАДСТВО	БЕССРОДСТВО
ГОРДЕЛИВСТВО	СКЛАДСТВО	СИЛОНАХОДСТВО
ПОТАКЛИВСТВО	МЛАДСТВО	МИМОХОДСТВО
КРОВОЛИВСТВО	СЛАДСТВО	ПОХОДСТВО
ПРОЗОРЛИВСТВО	ПРОХЛАДСТВО	РОТОХОДСТВО
ПОСЛУШЛИВСТВО	РАДСТВО	НЕСХОДСТВО
ЛЪНИВСТВО	НЕРАДСТВО	ИСХОДСТВО
НАПРАСНИВСТВО	СВЯЩЕННОКРАДСТВО	НЕБЛАГОСЕРДСТВО
ОПИВСТВО	КОНОКРАДСТВО	ЛАСКОСЕРДСТВО
КРОВОПИВСТВО	СВЯТОКРАДСТВО	НЕМИЛОСЕРДСТВО
ПРЕЗОРИВСТВО	ЗЛОРАДСТВО	ЛАСКОРДСТВО
ПРОНЫРИВСТВО	ЛИХОРАДСТВО	МИЛОСРДСТВО
ВСПЪСИВСТВО	ОТРАДСТВО	СКУДСТВО
ПРОТИВСТВО	ПОСАДСТВО	ОСКУДСТВО
НЕЧЕСТИВСТВО	ЕДИНОЧАДСТВО	БЛУДСТВО
МИЛОСТИВСТВО	БЕСЧАДСТВО	ПРЕБЛУДСТВО
БЛАГОРЪЧИВСТВО	НЕЩАДСТВО	СКОТОВЛУДСТВО
ГУБОВСТВО	БЪДСТВО	МОСКОЛУДСТВО
НЕЛЮБОВСТВО	ВЪДСТВО	ЛЮБОТРУДСТВО
ВДОВСТВО	ПРАВЕДСТВО	ПРАВОСУДСТВО
ВЪДОВСТВО	НЕВЪДСТВО	КРИВОСУДСТВО
ЗВЪЗДОВСТВО	ДЪДСТВО	БЕССТУДСТВО
ЖИДОВСТВО	ПРАДЪДСТВО	БЕССТЫДСТВО
КОЛДОВСТВО	МЫШЕЪДСТВО	ЛЮДСТВО
КАКОВСТВО	НАСЛЪДСТВО	БЕЗЛЮДСТВО
ИНАКОВСТВО	ПОСЛЪДСТВО	МНОГОЛЮДСТВО
ЛОВСТВО	СКАРЪДСТВО	МАЛОЛЮДСТВО
РЫБОЛОВСТВО	ВРЕДСТВО	БЛЯДСТВО
ВОЛОВСТВО	ДУШЕВРЕДСТВО	ЗУБОЯДСТВО
ГОЛОВСТВО	ПРИВРЕДСТВО	РЯДСТВО
БУЕСЛОВСТВО	ПОСРЕДСТВО	НАРЯДСТВО
ПРЕКОСЛОВСТВО	НЕСУСЪДСТВО	РАЗРЯДСТВО
ДОМОВСТВО	ГОРАЗДСТВО	ИЗРЯДСТВО
КУМОВСТВО	ПОЪЗДСТВО	НЕУРЯДСТВО
НЕЛЪПОВСТВО	СНУЗДСТВО	ИЗВЪСТВО
ПОПОВСТВО	СВОБОДСТВО	СЛОВЕСТВО
ВОРОВСТВО	ВОЕВОДСТВО	ВЪЖДЕСТВО
ЗДОРОВСТВО	ИЗВОДСТВО	НЕВЪЖДЕСТВО
ДУРОВСТВО	КРЕСТОПРИВОДСТВО	МНОЖДЕСТВО
БЪСОВСТВО	НЕЗГОДСТВО	РОЖДЕСТВО
СВАТОВСТВО	ПРИГОДСТВО	СКУДЕСТВО
ВОЙТОВСТВО	НЕУГОДСТВО	ПРОКАЖЕСТВО
БОЛГОВСТВО	НЕПЛОДСТВО	САМОБЛАЖЕСТВО
БУНТОВСТВО	ВСЕПЛОДСТВО	ВРАЖЕСТВО
РОТОВСТВО	ПЕРВОПЛОДСТВО	ВЪЖЕСТВО
ИСТОВСТВО	МНОГОПЛОДСТВО	НЕВЪЖЕСТВО
НЕИСТОВСТВО	ГОСПОДСТВО	ПАПЕЖЕСТВО
ИДОЛОНЕИСТОВСТВО	ОГОСПОДСТВО	САМОДВИЖЕСТВО
ПЛУТОВСТВО	РОДСТВО	БОЖЕСТВО
НЕСЪЯТОВСТВО	НАРОДСТВО	БЕЗБОЖЕСТВО
ДУХОВСТВО	ВСЕНАРОДСТВО	ЛЮБОБОЖЕСТВО
ПЕРВСТВО	НЕРОДСТВО1	МНОГОБОЖЕСТВО
МОЛИТВОСТВО	НЕРОДСТВО2	РАВНОБОЖЕСТВО
НЕЧУВСТВО	ПРИРОДСТВО	ЕДИНОБОЖЕСТВО
ПОЧУВСТВО	РАБОРОДСТВО	ВОЖЕСТВО
ПРИСНОБЫВСТВО	БЛАГОРОДСТВО	НЕПРИГОЖЕСТВО
БЪГСТВО	ДОРОДСТВО	МНОГОЖЕСТВО
ПРИБЪГСТВО	ВЕЛИКОРОДСТВО	ЛЮБОХУДОЖЕСТВО
АРЦУГСТВО	ОДНОРОДСТВО	РУКОХУДОЖЕСТВО
ВЛАДСТВО	ЕДИНОРОДСТВО	ВЕЛЬМОЖЕСТВО
ГЛАДСТВО	ДОБРОРОДСТВО	МНОЖЕСТВО
ПРИКЛАДСТВО	ДЪТОРОДСТВО	НЕМНОЖЕСТВО

ПРЕМНОЖЕСТВО	ПРИЛИЧЕСТВО	ОДИНОЧЕСТВО
ВСЕМНОЖЕСТВО	КОЛИЧЕСТВО	СВЯЩЕННОИНОЧЕСТВО
ДУШЕМНОЖЕСТВО	МИТРОПОЛИЧЕСТВО	ПРОРОЧЕСТВО
РОЖЕСТВО	ОБАВНИЧЕСТВО	ВЫСОЧЕСТВО
НЕРОЖЕСТВО	ЛАВНИЧЕСТВО	ДОСТАТОЧЕСТВО
ПАКИРОЖЕСТВО	ПРИСТАВНИЧЕСТВО	НЕДОСТАТОЧЕСТВО
ПОСЛУЖЕСТВО	ПОЛКОВНИЧЕСТВО	ЖЕСТОЧЕСТВО
МУЖЕСТВО	ПОДПОЛКОВНИЧЕСТВО	ПРИБЫТОЧЕСТВО
ЗАМУЖЕСТВО	ПОЛУПОЛКОВНИЧЕСТВО	СКВЕРНОПРИБЫТОЧЕСТВО
НЕМУЖЕСТВО	ГОЛОВНИЧЕСТВО	СКОПЧЕСТВО
БЛАГОМУЖЕСТВО	ПОЛОВНИЧЕСТВО	АПТЕКАРЧЕСТВО
ДРУЖЕСТВО	КОРОВНИЧЕСТВО	МАТЕРЧЕСТВО
ВСЕРУЖЕСТВО	ДУХОВНИЧЕСТВО	БЕСЧЕСТВО
ОРУЖЕСТВО	ПОСАДНИЧЕСТВО	ОТЧЕСТВО
ВСЕОРУЖЕСТВО	[ПОСРЕДНИЧЕСТВО]	БЕЗОТЧЕСТВО
БЕССУПРУЖЕСТВО	СВОДНИЧЕСТВО	ЛАЗУТЧЕСТВО
ДОСУЖЕСТВО	РЯДНИЧЕСТВО	ЛАЗУЧЕСТВО
НЕДОСУЖЕСТВО	МУЧЕНИЧЕСТВО	ПОЛУЧЕСТВО
КНЯЖЕСТВО	САМОВОЛЬНОМУЧЕНИ-	НЕПОЛУЧЕСТВО
АРЦИКНЯЖЕСТВО	ЧЕСТВО	БЛАГОПОЛУЧЕСТВО
ЕРЦКНЯЖЕСТВО	БРАЖНИЧЕСТВО	ПОРУЧЕСТВО
ДОБЛЕСТВО	МЕЖНИЧЕСТВО	ВЛАДЫЧЕСТВО
ДЕМЕСТВО	ОРУЖНИЧЕСТВО	РОБЯЧЕСТВО
РЕМЕСТВО	ЗЕЛЕЙНИЧЕСТВО	ГОРЯЧЕСТВО
БЕЗРЕМЕСТВО	ЗЕЛИЙНИЧЕСТВО	ДЬЯЧЕСТВО
ПРОСТРАНЕСТВО	РАЗВОЙНИЧЕСТВО	ПАШЕСТВО
ПРАЗДНЕСТВО	КОРМНИЧЕСТВО	СКОМРАШЕСТВО
ПРЕДПРАЗДНЕСТВО	ПОСЛАННИЧЕСТВО	КУДЕШЕСТВО
РАЗНЕСТВО	ДѢВСТВЕННИЧЕСТВО	КРОВОМЪШЕСТВО
НЕПРИЯЗНЕСТВО	ДЕННИЧЕСТВО	КРОВОСМЪШЕСТВО
СКВЕРНЕСТВО	ИЗМЪННИЧЕСТВО	ПОСМЪШЕСТВО
ПРИСНЕСТВО	СВЯЩЕННИЧЕСТВО	ПОСПЪШЕСТВО
БОГАТЕСТВО	РАБОЛЪПНИЧЕСТВО	БЛАГОПОСПЪШЕСТВО
ЕСТЕСТВО	КОСТАРНИЧЕСТВО	ИЗЛИШЕСТВО
БОГАЧЕСТВО	ПРОСВИРНІЧЕСТВО	ПРЕИЗЛИШЕСТВО
КАЗАЧЕСТВО	ДВОРНИЧЕСТВО	МНИШЕСТВО
КАЧЕСТВО	НАДВОРНИЧЕСТВО	ПРЕСВѢТЛЪИШЕСТВО
БАСКАЧЕСТВО	ОЗОРНИЧЕСТВО	ВЕЛЕМОЖНЪИШЕСТВО
ЕДИНАЧЕСТВО	КОМОРНИЧЕСТВО	СВЯЩЕННЪИШЕСТВО
ОДИНАЧЕСТВО	СКОТНИЧЕСТВО	НАЯСНЪИШЕСТВО
БРАЧЕСТВО	МОЛОТНИЧЕСТВО	ВЕЛЕМОЩНЪИШЕСТВО
МНОГОБРАЧЕСТВО	ПЛОТНИЧЕСТВО	СВЯГЪИШЕСТВО
ВРАЧЕСТВО	МЪСТНИЧЕСТВО	ВОЛШЕСТВО
ПРИЗРАЧЕСТВО	НАМЪСТНИЧЕСТВО	СКОМОРОШЕСТВО
ДУРАЧЕСТВО	ПОМЪСТНИЧЕСТВО	ПАТРИАРШЕСТВО
КРАВЧЕСТВО	ПОСТНИЧЕСТВО	ЕПАРШЕСТВО
ЛЮБОЧЕЛОВЪЧЕСТВО	МЕЧНИЧЕСТВО	ПИРШЕСТВО
БЕСЧЕЛОВЪЧЕСТВО	БАРЫШНИЧЕСТВО	ДВОЕДУШЕСТВО
МОЛОДЕЧЕСТВО	ПОСЕЛЬНИЧЕСТВО	БЕЗДУШЕСТВО
ПЕРВЪНЕЧЕСТВО	ОКОЛЬНИЧЕСТВО	ЗЛОДУШЕСТВО
МЛАДЕНЕЧЕСТВО	ПЪЯНИЧЕСТВО	ПОСЛУШЕСТВО
КУПЕЧЕСТВО	АРХИМАНДРИЧЕСТВО	ЛЖЕПОСЛУШЕСТВО
ЖРЕЧЕСТВО	ПАТРИЧЕСТВО	НЕПОСЛУШЕСТВО
ДВОРЕЧЕСТВО	ЕРЕТИЧЕСТВО	ПАСТУШЕСТВО
ДРОВОСЪЧЕСТВО	ИНОЗЕМЧЕСТВО	МАРКГРАФШЕСТВО
ОТЕЧЕСТВО	ПЕРВЪНЧЕСТВО	МАЛХРАФШЕСТВО
ПРАОТЕЧЕСТВО	МЛАДЕНЧЕСТВО	ЛУЧШЕСТВО
БЛИЗЧЕСТВО	РЕЗИДЕНЧЕСТВО	НАВЪШЕСТВО
ДѢВИЧЕСТВО	СЕУНЧЕСТВО	МЕНЪШЕСТВО
ВЕЛИЧЕСТВО	БЛИЗОЧЕСТВО	КОНЮШЕСТВО
ПРЕВЕЛИЧЕСТВО	ИНОЧЕСТВО	ОБШЕСТВО
РАЗЛИЧЕСТВО	ЕДИНОЧЕСТВО	ВЕЩЕСТВО

ВЪЩЕСТВО	ЛЮБОДЪЙСТВО	ИМСТВО
ВСЕМОЩЕСТВО	ПРЕЛЮБОДЪЙСТВО	НЕПОСТИЖИМСТВО
БЕСПОМОЩЕСТВО	ЛУКАВОДЪЙСТВО	ОЗИМСТВО
ЛАЗУЩЕСТВО	НЕПРАВОДЪЙСТВО	ГОСТИННОПРИИМСТВО
НЕИМУЩЕСТВО	БЛАГОДЪЙСТВО	ОИМСТВО
ПРЕИМУЩЕСТВО	ДЕРЗОДЪЙСТВО	ГРАДОИМСТВО
НЕСУЩЕСТВО	РУКОДЪЙСТВО	МЗДОИМСТВО
ПРЕСУЩЕСТВО	ЗЛОДЪЙСТВО	ГОРОДОИМСТВО
ВЯЩЕСТВО	САМОДЪЙСТВО	РЪЗЗОИМСТВО
ИЗЯЩЕСТВО	КОЗНОДЪЙСТВО	МШЕЛОИМСТВО
ПРЕИЗЯЩЕСТВО	СВЯЩЕННОДЪЙСТВО	ПОСУЛОИМСТВО
НЕВЪЖСТВО	СКВЕРНОДЪЙСТВО	ПОИМСТВО
КРАДЕЖСТВО	ДОБРОДЪЙСТВО	РОСТОИМСТВО
СВЯТОКРАДЕЖСТВО	ПРЕВРАТОДЪЙСТВО	МЪГЛОИМСТВО
ПРИЛЕЖСТВО	ИУДЪЙСТВО	ЛИХОИМСТВО
ПРОМЕЖСТВО	СЪМЕЙСТВО	НЕУИМСТВО
ПАПЕЖСТВО	БЕССЕМЕЙСТВО	НЕКЛЮЧИМСТВО
ДРАПЕЖСТВО	ИЕРЕЙСТВО	ВЪДОМСТВО
БЕЗМЯТЕЖСТВО	АРХИЕРЕЙСТВО	ЛАКОМСТВО
САМОДВИЖСТВО	БОГАТЪЙСТВО	ЗНАКОМСТВО
НЕДОСТИЖСТВО	ЗАТЪЙСТВО	ПОЗНАКОМСТВО
МНОГОДОЛЖСТВО	КАЗНАЧЕЙСТВО	ИКОНОМСТВО
НАБОЖСТВО	МАТЕРЕУБИЙСТВО	КРОМСТВО
ПРИГОЖСТВО	САМОУБИЙСТВО	ПИТОМСТВО
НЕПРИГОЖСТВО	СКВЕРНОУБИЙСТВО	ПОТОМСТВО
НАЛОЖСТВО	БРАТОУБИЙСТВО	БЕСПОТОМСТВО
МУЖЕЛОЖСТВО	ВЕЛИЙСТВО	КОРМСТВО
НЕМОЖСТВО	ПРЕВЕДИЙСТВО	КОНОКОРМСТВО
БЕСПОМОЖСТВО	КРОВОПИЙСТВО	ИСКЛОСМСТВО
МНОЖСТВО	БРАТИЙСТВО	РАЗУМСТВО
ВОРОЖСТВО	ВИТИЙСТВО	НЕРАЗУМСТВО
ОСТОРОЖСТВО	МЕНЬШИЙСТВО	БЕЗУМСТВО
ОБДЕРЖСТВО	БОЙСТВО	МЛАДОУМСТВО
САМОДЕРЖСТВО	ЗАБОЙСТВО	СКУДОУМСТВО
ВЛАСТОДЕРЖСТВО	РАЗБОЙСТВО	ВЕЛИКОУМСТВО
ЗАМУЖСТВО	СВОЙСТВО	ВЫСОКОУМСТВО
ПОДМУЖСТВО	ВОЙСТВО	МАЛОУМСТВО
ДРУЖСТВО	СВОЙСТВО	ПАЛОУМСТВО
НЕДРУЖСТВО	ИЗГОЙСТВО	НЕЦЪЛЮМСТВО
ДОСУЖСТВО	НАЗОЙСТВО	ЗЛОУПРЯМСТВО
КНЯЖСТВО	ПОКОЙСТВО	ВОЛНОВАНСТВО
ГЛАВОТЯЖСТВО	НЕПОКОЙСТВО	ПОГАНСТВО
ПОКАЗСТВО	БЕСПОКОЙСТВО	ПОДДАНСТВО
ОБЛАЗСТВО	НЕУПОКОЙСТВО	ГРАЖДАНСТВО
ОПЛАЗСТВО	ЗАПОЙСТВО	НЕГРАЖДАНСТВО
ОБРАЗСТВО	ОПОЙСТВО	ЗДАНСТВО
БЕЗОБРАЗСТВО	НЕСТРОЙСТВО	НЕСОЗДАНСТВО
ВИТЕЗСТВО	ДОМСТРОЙСТВО	ПРИДАНСТВО
ПРОДЕРЗСТВО	БЕССТРОЙСТВО	ГРАЖАНСТВО
СНУЗСТВО	НЕИСТОЙСТВО	ОКАНСТВО
НЕСОУЗСТВО	НЕПРИСТОЙСТВО	ГОРЛАНСТВО
КНЯЗСТВО	БУЙСТВО	ПОСЛАНСТВО
ПОЗНАИСТВО	ИНАКСТВО	АТАМАНСТВО
ВТОРОНЪИСТВО	КОЛИКСТВО	ОБМАНСТВО
ПОСАДНИСТВО	САМСТВО	БУСУРМАНСТВО
ПОКОЛЪНИСТВО	ЗНАЕМСТВО	ГЕТМАНСТВО
ПРИКАЗНИСТВО	ОЗЕМСТВО	МУСУЛЬМАНСТВО
ПРИСНОЧИСТВО	ИНОЗЕМСТВО	ЗНАНСТВО
ПРЕЛАГАТАЙСТВО	СНЕМСТВО	ЕДИНАНСТВО
ДЪЙСТВО	МЗДОЕМСТВО	ПАНСТВО
ВСЕДЪЙСТВО	ЗЛОЕМСТВО	КОМПАНСТВО
СЛУЖБОДЪЙСТВО	СЕМСТВО	ПРИТРАНСТВО



ПРИСТРАНСТВО	ИЗМЪНСТВО	НАГЛОКРУЧИНСТВО
ЛЮБОСТРАНСТВО	ПОДОБОИМЕНСТВО	ЛЮБОСТАРЪИШИНСТВО
ПРОСТРАНСТВО	НЕЗЛОБОИМЪНСТВО	ЛУЧШИНСТВО
ПРАВОПИСАНСТВО	МНОГОИМЕНСТВО	БОЛЬШИНСТВО
КАПИТАНСТВО	БЕЗОИМЪНСТВО	МЕНЪИШИНСТВО
НЕКОНЧАНСТВО	ВЕЛИКОИМЕНСТВО	БЛАГОВОНСТВО
ПОСЛУШАНСТВО	БЕЗЪИМЪНСТВО	ДОБРОВОНСТВО
РАЗОГНСТВО	БЕСЕРМЕНСТВО	СВОЕЗАКОНСТВО
НАПРАЗДНСТВО	ИГУМЕНСТВО	БЕЗЗАКОНСТВО
ПОПРАЗДНСТВО	[ПРАЗДНЕНСТВО]	БЕСКОНСТВО
ДАВЕНСТВО	ПОПРАЗНЕНСТВО	СВЯЩЕННОДЯКОНСТВО
РАВЕНСТВО	НСОЕДИНЕНСТВО	ДЪЯКОНСТВО
НЕРАВЕНСТВО	ОТЩЕПЕНСТВО	ПОДЪЯКОНСТВО
ЕДИНОРАВЕНСТВО	ИСКРЕНСТВО	ДЕМОНСТВО
РЕВЕНСТВО	ОПАСЕНСТВО	ПРОСТОРОНСТВО
ПРОТИВЕНСТВО	ИСТЕНСТВО	КАПИТОНСТВО
НЕВИНОВЕНСТВО	ОКРУТЕНСТВО	СКВЕРНСТВО
РОВЕНСТВО	МНОГОЦЪНСТВО	КОРНСТВО
СКРОВЕНСТВО	КОНЕЧЕНСТВО	НАПРАСНСТВО
ДУХОВЕНСТВО	ОТЛИЧЕНСТВО	ОПЕКУНСТВО
ПЕРВЪНСТВО	ОГЛАШЕНСТВО	ЛУНСТВО
ОСВЪНСТВО	БЪШЕНСТВО	КОЩУНСТВО
МЛАДЕНСТВО	ОПРИШЕНСТВО	НУРАДЫНСТВО
ДЪДЕНСТВО	[СВЕРШЕНСТВО]	ОКАЯНСТВО
ПОСРЕДЕНСТВО	ПОСЛУШЕНСТВО	ПРЕОКАЯНСТВО
НОШЕДЕНСТВО	СВЯЩЕНСТВО	ДЪЯНСТВО
ПОЗДЪНСТВО	РАЗНСТВО	КРОВОПИЯНСТВО
БЛАГОДЕНСТВО	ПОРОЗНСТВО	ПОСЕЛЯНСТВО
ДОЛГОДЕНСТВО	КРАИНСТВО	ГИЛЯНСТВО
МНОГОДЕНСТВО	СВЯЩЕННОТАИНСТВО	РАМЯНСТВО
МЛАДОДЕНСТВО	ГОБИНСТВО	ПЛЕМЯНСТВО
ЗЛОДЕНСТВО	БЕЗГОБИНСТВО	РУМЯНСТВО
РАВНОДЕНСТВО	ПОВИНСТВО	БЛАГОРУМЯНСТВО
ДОБРОДЕНСТВО	НЕПОВИНСТВО	ПОСТОЯНСТВО
ЖЕНСТВО	КАЛЬВИНСТВО	НЕПОСТОЯНСТВО
ПРОКАЖЕНСТВО	ЕДИНСТВО	ДВОРЯНСТВО
БЛАЖЕНСТВО	ВСЕЕДИНСТВО	ПЪЯНСТВО
ПРЕБЛАЖЕНСТВО	ПОСРЕДИНСТВО	ВИНОПЪЯНСТВО
САМОБЛАЖЕНСТВО	ГОВЪИНСТВО	КРЕСТЬЯНСТВО
МУЖЕЖЕНСТВО	БЛАГОГОВЪИНСТВО	ПАКОСТВО
БЕЗЖЕНСТВО	ЛИНСТВО	РАВНОСТВО
МАЛЖЕНСТВО	ПОДЛИНСТВО	РОСТВО
ДОЛЖЕНСТВО	ЕЛИНСТВО	МУДРОСТВО
НАБОЖЕНСТВО	ВЛАСТЕЛИНСТВО	НЕЗАПСТВО
ОКРУЖЕНСТВО	ИСПОЛИНСТВО	ВНЕЗАПСТВО
КНЯЖЕНСТВО	РАЗБОИНСТВО	НАПСТВО
БЛАЗЕНСТВО	ВОИНСТВО1	СВЕПСТВО
НЕЯВЛЕНСТВО	ВОИНСТВО2	КЪПСТВО
ЛЮБОЯВЛЕНСТВО	СВОИНСТВО	БЕЗЛЪПСТВО
ДОБРОВОЛЕНСТВО	НЕСТРОИНСТВО	СВЯЩЕННОЛЪПСТВО
КОЛЪНСТВО	ДОСТОИНСТВО	СЛЪПСТВО
ПОКОЛЪНСТВО	НЕДОСТОИНСТВО	СВЕРЪПСТВО
ПЪНСТВО	ЛАТИНСТВО	СВИРЪПСТВО
НЕСМЫСЛЕНСТВО	ВЛАСТИНСТВО	ЕПИСКОПСТВО
ПЛАМЕНСТВО	НЕВЪСТИНСТВО	АРХИЕПИСКОПСТВО
БЛАГОПЛЕМЕНСТВО	ИСТИНСТВО	ПРОТОПОПСТВО
ЕДИНОПЛЕМЕНСТВО	НЕИСТИНСТВО	СВЯЩЕННОКУПСТВО
РЕМЕНСТВО	ГОСТИНСТВО	СВЯТОКУПСТВО
БЕЗВРЕМЕНСТВО	ПОДЧИНСТВО	СКУПСТВО
БЛАГОВРЕМЕНСТВО	САМОЧИНСТВО	БИСКУПСТВО
ДОЛГОВРЕМЕНСТВО	ДОБРОЧИНСТВО	АРЦИБИСКУПСТВО
ПРЕМЪНСТВО	БЕСЧИНСТВО	ГЛУПСТВО

НАСТУПСТВО	МИРСТВО	КАЗАТСТВО
ПРЕСТУПСТВО	ПРОХИРСТВО	ЛЮБОЗЛАТСТВО
КРЕСТОПРЕСТУПСТВО	САМОБОРСТВО	ДОГМАТСТВО
КОВАРСТВО	ИКОНОБОРСТВО	АНАФЕМАТСТВО
ЗЛОКОВАРСТВО	ПОБОРСТВО	ПАЛАТИНАТСТВО
ПОВАРСТВО	РАТОБОРСТВО	ПАЛАТЫНАТСТВО
ЛГАРСТВО	КРОХОБОРСТВО	БРАТСТВО
ДАРСТВО	ДУХОБОРСТВО	САМОБРАТСТВО
ВИНОГРАДАРСТВО	НЕЗГОВОРСТВО	РАЗВРАТСТВО
БЛАГОДАРСТВО	НЕСГОВОРСТВО	КОНФЕДЕРАТСТВО
НЕБЛАГОДАРСТВО	ПОТВОРСТВО	СВЯТОТАТСТВО
БЕЗБЛАГОДАРСТВО	ОБЖОРСТВО	ОТРОЧАТСТВО
ГОСПОДАРСТВО	ЗАЗОРСТВО	ОБЪТСТВО
ГОСУДАРСТВО	ПРЕЗОРСТВО	ПЕРЕВЪТСТВО
БЕЗГОСУДАРСТВО	НЕПРИЗОРСТВО	ПРИВЪТСТВО
ЛЪКАРСТВО	ОЗОРСТВО	БЛАГОПРИВЪТСТВО
АПТЕКАРСТВО	ПОЗОРСТВО	НЕСОВЪТСТВО
МАШКАРСТВО	ПРОЗОРСТВО1	БЕССОВЪТСТВО
КЕЛАРСТВО	ПРОЗОРСТВО2	ОТВЪТСТВО
ПОНОМАРСТВО	ПОКОРСТВО	ДЪТСТВО
ВЫСОКОПАРСТВО	НЕПОКОРСТВО	БЕЗДЪТСТВО
КЕСАРСТВО	БЛАГОПОКОРСТВО	МНОГОДЪТСТВО
ПОКЛИСАРСТВО	НЕУКОРСТВО	ДОЛГОЛЪТСТВО
КОМИСАРСТВО	МЕДИАТОРСТВО	МНОГОЛЪТСТВО
БРАТАРСТВО	МАТОРСТВО	БЛАГОЛЪПЕТСТВО
РЕЙТАРСТВО	СЕНАТОРСТВО	КЛЕВРЕТСТВО
КОСТАРСТВО	АДМИНИСТРАТОРСТВО	МИРОСУЕТСТВО
МЪГАРСТВО	РИТОРСТВО	ЛОГОФЕТСТВО
БАХАРСТВО	КТИТОРСТВО	ОЦЕТСТВО
ЗНАХАРСТВО	ДОКТОРСТВО	ПТИЦЕВРАЖБИТСТВО
РЪЦАРСТВО	ЛОТОРСТВО	СЕРДИТСТВО
КЛЮЧАРСТВО	ЛЮТОРСТВО	КРОВОРАЗЛИТСТВО
НЕХРАБРСТВО	ЗЛОХИТСТВО	СИНКЛИТСТВО
ЛЮБОСЕРЕБРСТВО	ЛИХОХИТСТВО	МОЛИТСТВО
БОДРСТВО	ОГУРСТВО	МИТРОПОЛИТСТВО
МУДРСТВО	ЗЛОНЫРСТВО	КРОВОПРОЛИТСТВО
ЛЮБОМУДРСТВО	ПРОНЫРСТВО	ЛАНИТСТВО
НЕЦЪЛОМУДРСТВО	ВСЕПРОНЫРСТВО	ЛАВНИТСТВО
СМЪРЕНОМУДРСТВО	БОГАТЫРСТВО	БЛАГОПЛЕМЕНИТСТВО
НЕВЪРСТВО	ПАСТЫРСТВО	МНОГОИМЕНИТСТВО
ЗВЪРСТВО	АРХИПАСТЫРСТВО	ОЗАРИНИТСТВО
БЕЗВЪРСТВО	БЕСПАСТЫРСТВО	СКВЕРНИТСТВО
ДВОВЪРСТВО	КОСТЫРСТВО	АРХИМАНДРИТСТВО
КРИВОВЪРСТВО	КУЮРСТВО	ПРИПОСИТСТВО
БЛАГОВЪРСТВО	БОЛЯРСТВО	МАСТИТСТВО
ЗЛОВЪРСТВО	БОЯРСТВО	АГЕНТСТВО
ИМОВЪРСТВО	БЕСКВАССТВО	РАБОТСТВО
НЕИМОВЪРСТВО	НЕВЪГЛАССТВО	СКОТСТВО
ЛИЦЕЗЕРСТВО	ОПАССТВО	ПЛОТСТВО
КАНЦЛЕРСТВО	НЕОПАССТВО	НЕЛЪПОТСТВО
ЛИЦЕМЪРСТВО	БЕЗОПАССТВО	БЕЗЛЪПОТСТВО
БЕЗМЪРСТВО	НАПАССТВО	СИРОТСТВО
СМЕРСТВО	ИСКУССТВО	НЕЧИСТОТСТВО
ИНЖЕНЕРСТВО	НЕИСКУССТВО	ДОБРОХОТСТВО
ЛЮБОПЕРСТВО	ДОБРОИСКУССТВО	СМЕРТСТВО
МАТЕРСТВО	НЕВИНОВАТСТВО	НЕСМЕРТСТВО
ПРОЗВЪТЕРСТВО	СВАТСТВО	БЕССМЕРТСТВО
ПРОЗВИТЕРСТВО	КЕЙКУВАТСТВО	САМОВЛАСТСТВО
ПРЕСВИТЕРСТВО	ПРИЛАГАТСТВО	НАПАСТСТВО
МАСТЕРСТВО	БОГАТСТВО	ПРЕПРОСТСТВО
БОМБАРДИРСТВО	ПРЕДБОГАТСТВО	МОГУТСТВО
ВИЗИРСТВО	БЛАГОДАТСТВО	ВСЕМОГУТСТВО

ПЛУТСТВО	СКОТОЛЮБСТВО	РУКОДЪЛСТВО
БАЛАМУТСТВО	БЛЯДИВСТВО	НЕПОДЪЛСТВО
СМУТСТВО	СМОТРЕЛИВСТВО	ЗЪЛСТВО
КРИВОПУТСТВО	СКЛАДСТВО	СМЪЛСТВО
БЕСПУТСТВО	СЛАДСТВО	НЕСМЪЛСТВО
ПРИКРУТСТВО	ПРАВДСТВО	ЗРЪЛСТВО
ПРИСУТСТВО	ВЪДСТВО	ВЕСЕЛСТВО
ОТСУТСТВО	НЕВЪДСТВО	КИСЕЛСТВО
БЫТСТВО	СЪДСТВО	ПОСЕЛСТВО
НЕБЫТСТВО	НЕВЪЖДСТВО	ДРЯСЕЛСТВО
СБЫТСТВО	РОЖДСТВО	ЛОЖНОЗВАТЕЛЬСТВО
НАРОДОМЫТСТВО	МНОГОНАРОЖДСТВО	ПОЛУЗВАТЕЛЬСТВО
ЛЮБОПЫТСТВО	ОТНУДСТВО	БЫВАТЕЛЬСТВО
МНОГОПЫТСТВО	ПРОКАЖСТВО	ОТБЫВАТЕЛЬСТВО
ИСПЫТСТВО	ПАКЫРОЖСТВО	РУКОПОЛАГАТЕЛЬСТВО
НЕНАСЫТСТВО	ЕДИНОДЕРЖСТВО	СЛАГАТЕЛЬСТВО
НЕСЫТСТВО	ВМУЖСТВО	ОБЕРЕГАТЕЛЬСТВО
БЕССЫТСТВО	КНЯЖСТВО	ОСТЕРЕГАТЕЛЬСТВО
БЕСПРИУТСТВО	ПРОКАЗСТВО	ЗАЖИГАТЕЛЬСТВО
ЗЛОУТСТВО	ПЛАЗСТВО	ОБОЛГАТЕЛЬСТВО
ПРИЯТСТВО	НИЗСТВО	СЛОГАТЕЛЬСТВО
НЕПРИЯТСТВО	КНЯЗСТВО	ДОМОГАТЕЛЬСТВО
БЛАГОПРИЯТСТВО	БАЛЬСТВО	ПОМОГАТЕЛЬСТВО
ПРОКЛЯТСТВО	НЕДБАЛСТВО	ВСПОМОГАТЕЛЬСТВО
ПАМЯТСТВО	ОБАЛСТВО	РУГАТЕЛЬСТВО
СКУДОПАМЯТСТВО	НАХВАЛСТВО	НАРУГАТЕЛЬСТВО
ЗЛОПАМЯТСТВО	БОЛВОХВАЛСТВО	ОБРУГАТЕЛЬСТВО
БЕСПАМЯТСТВО	БЛАГОХВАЛСТВО	ПОРУГАТЕЛЬСТВО
НЯТСТВО	БЫВАЛСТВО	ПРОЛЫГАТЕЛЬСТВО
ПЯТСТВО	ДАЛСТВО	ПОСЯГАТЕЛЬСТВО
ОПРЯТСТВО	СВЯЩЕННОСТРАДАЛСТВО	ГАДАТЕЛЬСТВО
МНОГОИСКУСТВО	ДИДАСКАЛСТВО	ОБЛАДАТЕЛЬСТВО
ГРАФСТВО	МАЛСТВО	ВЛАДАТЕЛЬСТВО
КАЛИГРАФСТВО	ОПАЛСТВО	НАПАДАТЕЛЬСТВО
МАРКГРАФСТВО	ГЕНЕРАЛСТВО	ПРЕДАТЕЛЬСТВО
КУПЕЦСТВО	КРАЛСТВО	ГОДАТЕЛЬСТВО
ОТЕЦСТВО	КАРПОРАЛСТВО	БЛАГОДАТЕЛЬСТВО
ОДИНАЧСТВО	КАПРАЛСТВО	ОБЛАГОДАТЕЛЬСТВО
НЕЧЕЛОВЪЧСТВО	ПРИСТАЛСТВО	ПРОДОЛЖАТЕЛЬСТВО
ПЕРВЪНЕЧСТВО	НАЧАЛСТВО	БРОЗДОДЕРЖАТЕЛЬСТВО
ПЬЯНОЧСТВО	ПОДНАЧАЛСТВО	СКИПЕТРОДЕРЖАТЕЛЬСТВО
ВЗОЧСТВО	БЕЗНАЧАЛСТВО	КАЗАТЕЛЬСТВО
БЕСПОМОЧСТВО	САМОБЕЗНАЧАЛСТВО	ПОКАЗАТЕЛЬСТВО
ПРИСНОЧСТВО	ИЗНАЧАЛСТВО	СКАЗАТЕЛЬСТВО
НЕПОРОЧСТВО	ЛЮБОНАЧАЛСТВО	ПРОДЕРЗАТЕЛЬСТВО
РАССОЧСТВО	НОВОНАЧАЛСТВО	ОБЯЗАТЕЛЬСТВО
НЕДОСТАТОЧСТВО	ПЕРВОНАЧАЛСТВО	ВЯЗАТЕЛЬСТВО
РЪЧЕТОЧСТВО	МНОГОНАЧАЛСТВО	ЛАСКАТЕЛЬСТВО
ЛАЗУЧСТВО	САМОНАЧАЛСТВО	СНИСКАТЕЛЬСТВО
ПОСПЪШСТВО	СВЯЩЕННОНАЧАЛСТВО	ДЪЛАТЕЛЬСТВО
ОПЛОШСТВО1	МНОГОВЧАЛСТВО	ЖЕЛАТЕЛЬСТВО
ОПЛОШСТВО2	БЕСПЕЧАЛСТВО	ИЗГЛАГОЛАТЕЛЬСТВО
ПУСТОШСТВО	НАГЛСТВО	НЕВНИМАТЕЛЬСТВО
ВЕЛЕДУШСТВО	ПОГИБЕЛСТВО	ОБОИМАТЕЛЬСТВО
БЛАГОДУШСТВО	ДОБЕЛСТВО	НАЗИРАТЕЛЬСТВО
ДОЛГОДУШСТВО	ВЕЛСТВО	ЖИВОПИСАТЕЛЬСТВО
МАЛОДУШСТВО	ВЛАДЪЛСТВО	ПРИКОСАТЕЛЬСТВО
ПОСЛУШСТВО	ЗЕМЛЕДЪЛСТВО	ПИТАТЕЛЬСТВО
НЕМОШСТВО	НЕПРАВОДЪЛСТВО	НИЩЕПИТАТЕЛЬСТВО
БЕСПОМОШСТВО	ДРЕВОДЪЛСТВО	ПРЕДСТАТЕЛЬСТВО
ИМЪСТВО	НОВОДЪЛСТВО	КОНЕРИСТАТЕЛЬСТВО
ОЗАРЪНИТЦЪСТВО	ПРАВДОДЪЛСТВО	ПРИСТАТЕЛЬСТВО

ГНУШАТЕЛЬСТВО	РАССМОТРИТЕЛЬСТВО	ДЬЯВОЛЬСТВО
СВѢТЕЛЬСТВО	БЕЗОПАСИТЕЛЬСТВО	РАЗГЛАГОЛЬСТВО
ДѢТЕЛЬСТВО	ВОСПРѢТИТЕЛЬСТВО	РАСКОЛЬСТВО
ВЛАДѢТЕЛЬСТВО	ВЛАСТИТЕЛЬСТВО	БОГОМОЛЬСТВО
ОБОВАДѢТЕЛЬСТВО	ОБВѢСТИТЕЛЬСТВО	МИТРОПОЛЬСТВО
РАДѢТЕЛЬСТВО	БЛЮСТИТЕЛЬСТВО	ПОСПОЛЬСТВО
СВѢДѢТЕЛЬСТВО	СВЯТИТЕЛЬСТВО	ПОСОЛЬСТВО
СВИДѢТЕЛЬСТВО	ПЕРВОСВЯТИТЕЛЬСТВО	ПЕРВОПРЕСТОЛЬСТВО
ЗАСВИДѢТЕЛЬСТВО	РАЧИТЕЛЬСТВО	АПОСТОЛЬСТВО
ЛЖЕСВИДѢТЕЛЬСТВО	МЯЧИТЕЛЬСТВО	НАПРАСЛЬСТВО
БЛАГОДѢТЕЛЬСТВО	МУЧИТЕЛЬСТВО	ПРОМЫСЛЬСТВО
ДОБРОДѢТЕЛЬСТВО	МНОГОУЧИТЕЛЬСТВО	СМЫСЛЬСТВО
ПРЕИМѢТЕЛЬСТВО	[СВЕРШИТЕЛЬСТВО]	НЕСМЫСЛЬСТВО
НЕДОУМѢТЕЛЬСТВО	ВЛАСТЕЛЬСТВО	ПРЕСВѢТЛЬСТВО
САМОМНѢТЕЛЬСТВО	МНОГОВАСТЕЛЬСТВО	БОГОУЛЬСТВО
ГРАБИТЕЛЬСТВО	ЛЯТЕЛЬСТВО	ЗЛОХУЛЬСТВО
ОБИТЕЛЬСТВО	ПОСМѢЯТЕЛЬСТВО	СЕРХЛЬСТВО
ВЛАГОИЗОВИТЕЛЬСТВО	ПРИЯТЕЛЬСТВО	ДРЯХЛЬСТВО
ГУБИТЕЛЬСТВО	НЕПРИЯТЕЛЬСТВО	БОБЫЛЬСТВО
ВСЕГУБИТЕЛЬСТВО	БЛАГОПРИЯТЕЛЬСТВО	СВѢТЛЬСТВО
ПОГУБИТЕЛЬСТВО	СИЯТЕЛЬСТВО	ИМЬСТВО
ЛЮБИТЕЛЬСТВО	НАСТОЯТЕЛЬСТВО	ОКАНЬСТВО
ПРАВИТЕЛЬСТВО	НЕСТОЯТЕЛЬСТВО	ОГНЬСТВО
МУДРОПРАВИТЕЛЬСТВО	ПРИСТОЯТЕЛЬСТВО	ПРОКАЗНЬСТВО
НЕСПРАВИТЕЛЬСТВО	КРѢПКОСТОЯТЕЛЬСТВО	ГОРАЗДНЬСТВО
ЛОВИТЕЛЬСТВО	ПОСТОЯТЕЛЬСТВО	СЛУЖЕБЕНЬСТВО
ПОКРОВИТЕЛЬСТВО	НЕПОСТОЯТЕЛЬСТВО	БѢДЕНЬСТВО
ДОСАДИТЕЛЬСТВО	РАССТОЯТЕЛЬСТВО	РАЗДЕНЬСТВО
ПОБѢДИТЕЛЬСТВО	ОТСТОЯТЕЛЬСТВО	НЕЖЕНЬСТВО
ВРЕДИТЕЛЬСТВО	ПРИШЕЛЬСТВО	ЗЕЛЕНЬСТВО
ДУШЕВРЕДИТЕЛЬСТВО	ОТШЕЛЬСТВО	НЕИМѢНЬСТВО
РУКОВОДИТЕЛЬСТВО	ОБИЛЬСТВО	КРОМѢНЬСТВО
СВѢТОВОДИТЕЛЬСТВО	ИЗОБИЛЬСТВО	СКРѢНЬСТВО
РОДИТЕЛЬСТВО	ПРЕИЗОБИЛЬСТВО	СЛОВЕСЕНЬСТВО
ПРАРОДИТЕЛЬСТВО	МИЛЬСТВО	ВАЗНЬСТВО
НЕСХОДИТЕЛЬСТВО	КОРМИЛЬСТВО	БЕЗВАЗНЬСТВО
РАССУДИТЕЛЬСТВО	ГНИЛЬСТВО	ДОБРОВАЗНЬСТВО
ЖИТЕЛЬСТВО	ОПИЛЬСТВО	[ПРИКАЗНЬСТВО]
ОБЩЕЖИТЕЛЬСТВО	СИЛЬСТВО	ПРОКАЗНЬСТВО
БЛАГОЖИТЕЛЬСТВО	НАСИЛЬСТВО	БЕЗБЛАЗНЬСТВО
ЖЕСТОКОЖИТЕЛЬСТВО	ВСИЛЬСТВО	ОПЛАЗНЬСТВО
ПУСТЫННОЖИТЕЛЬСТВО	МНОГОСИЛЬСТВО	НАПРАЗНЬСТВО
ГРАДОСОЖИТЕЛЬСТВО	САМОСИЛЬСТВО	НЕПРАЗНЬСТВО
ВСЕДЕРЖИТЕЛЬСТВО	БЕССИЛЬСТВО	КОЗНЬСТВО
СЛУЖИТЕЛЬСТВО	СВѢТИЛЬСТВО	МНОГОКОЗНЬСТВО
ЛЖЕСЛУЖИТЕЛЬСТВО	ИСТЯКЛЬСТВО	ЗЛОКОЗНЬСТВО
ПОСЛУЖИТЕЛЬСТВО	ЗЕМЬСТВО	РОЗНЬСТВО
КУМИРОСЛУЖИТЕЛЬСТВО	БОЛЬСТВО	ПРИАЗНЬСТВО
ЗАПАЛИТЕЛЬСТВО	ПРЕДБОЛЬСТВО	НЕПРИАЗНЬСТВО
ПОВЕЛИТЕЛЬСТВО	ПРЕБОЛЬСТВО	БОЯЗНЬСТВО
БЛАГОВОЛИТЕЛЬСТВО	СЕРДОБОЛЬСТВО	НЕБОЯЗНЬСТВО
КОРМИТЕЛЬСТВО	НЕВОЛЬСТВО	БЕЗБОЯЗНЬСТВО
КНИГОХРАНИТЕЛЬСТВО	СВОЕВОЛЬСТВО	БЛАГОБОЯЗНЬСТВО
МНИТЕЛЬСТВО	ПРЕВОЛЬСТВО	НЕБЛАГОБОЯЗНЬСТВО
ЗЛОМНИТЕЛЬСТВО	ПРОИЗВОЛЬСТВО	БОГОБОЯЗНЬСТВО
САМОМНИТЕЛЬСТВО	БЛАГОВОЛЬСТВО	ЕДИНОВИНЬСТВО
ГОНИТЕЛЬСТВО	ДОВОЛЬСТВО	КОНЬСТВО
ПРОГОНИТЕЛЬСТВО	НЕДОВОЛЬСТВО	КОМОНЬСТВО
СКВЕРНИТЕЛЬСТВО	САМОВОЛЬСТВО	ОПАСНЬСТВО
ДОМОСТРОИТЕЛЬСТВО	ЕДИНОВОЛЬСТВО	ОПАСНЬСТВО
РАЗОРИТЕЛЬСТВО	ПОВОЛЬСТВО	СЛОВЕСНЬСТВО
ОСМОТРИТЕЛЬСТВО	ДОБРОВОЛЬСТВО	ПЕРВѢСНЬСТВО

РАВЪНСТВО	САГО	КОНОПОЕ
РВЪНСТВО	НЪЧЕГО1	ЖО
ПОЗДЪНСТВО	НЪЧЕГО2	ВЖО
НЕСМЫСЛЬНСТВО	НИЧЕГО	КИЙЦЖО
ВЕЛИКОЛЪПСТВО	ОТЧЕГО	ПОРОЗЖО
КУПСТВО	ИГО	ОЖО
ВКУПСТВО	ИНДИГО	ЗАНЪЖО
МУДРСТВО	ДОЛГО	ЛЕЗО
ВОТРСТВО	ЗАДОЛГО	ЖЕЛЪЗО
СМОТРСТВО	НЕЗАДОЛГО	ИЗО
ЛИЦЕЗЪРСТВО	НАДОЛГО	БОРЗО
ВЪГЛАССТВО	НЕНАДОЛГО	ПУЗО
ПАКОССТВО	НЕДОЛГО	СКОРПИО
СВЪТСТВО	НЪКОГО1	КО1
КМЕТСТВО	НЪКОГО2	КО2
СВОЕТСТВО	БОЛОГО	АКО
ЖИТСТВО	ПОЛОГО	КАКО1
СВОИТСТВО	МНОГО1	КАКО2
СМЕРТСТВО	МНОГО2	НЕКАКО1
САМОВЛАСТСТВО	МНОГО3	НЕКАКО2
НАПАСТСТВО	НЕЗАМНОГО	НЪКАКО1
НЕВЪСТСТВО	НАМНОГО	НЪКАКО2
ИЗВЪСТСТВО	НЕМНОГО	НИКАКО
ПОВЪСТСТВО	ПРЕМНОГО	ОБЛАКО
ПРОСТСТВО	ПОЛЧЕРВОННОГО	ЕДНАКО
ОЦЪТСТВО	НЕДОРОГО	ОДНАКО
СВЯТСТВО	ИТОГО	ВОЗНАКО
ЗЯТСТВО	ПОЛЗОЛОТОГО	ИНАКО1
ПЯТСТВО	ОТТОГО	ИНАКО2
КАЧСТВО	НАТУГО	ЕДИНАКО
ЕДИНАЧСТВО	ДО	ОДИНАКО
НЕОДИНАЧСТВО	ЛАДО	ОНАКО
КОПАЧСТВО	НАДО	ОПАКО
ПРИЗРАЧСТВО	ЕДИНОЧАДО	НАОПАКО
ЛОВЕЧСТВО	БРАТУЧАДО	ЕТЕРАКО
ЗЛОРЪЧСТВО	ОБДО	СЛАБКО
ВЕЛИЧСТВО	СКАРЪДО	ДРЕВКО
РАЗЛИЧСТВО	ПЕРЕДО	ОЛОВКО
КОЛИЧСТВО	ПРЕДО	ЛЕГКО1
ОЧСТВО	МЕЖДО	ЛЕГКО2
БЕЗОЧСТВО	КОЛИЖДО	МЯГКО
БЛИЗОЧСТВО	НИКИЙЖДО	НАМЯГКО
БЕЗМОЧСТВО	КОЙЖДО	ГАДКО
МИМОЧСТВО	КОТОРЫЙЖДО	ГЛАДКО
РОСЪСОЧСТВО	КОГОЖДО	НАГЛАДКО
ПУЧСТВО	КОЖДО	НЕГЛАДКО
ОСТРОЯЗЫЧСТВО	ГОРАЗДО	СЛАДКО1
ЖЪРЪЧСТВО	НЕГОРАЗДО	СЛАДКО2
ИЗЛИШСТВО	ГНЪЗДО	МЕДВЪДКО
ПАТРИАРШСТВО	ПОЗДО	РЪДКО
ЗЛОДУШСТВО	БОРОЗДО	ЖИДКО
НАВЫШСТВО	ПОДО	НАЖИДКО
СЛУТОКАПИШСТВО	БЕРДО	РОДКО
НЕСУЩСТВО	НЕТВЕРДО	БУДКО
САМОСУЩСТВО	ЕДИНОСЕРДО	ПРУДКО
ЕДИНОСУЩСТВО	ГОРДО	ВЪКО1
ИЗЯЩСТВО	ОСКОРДО	ВЪКО2
ПРЪИЗЯЩСТВО	СКУДО	ЗАДАЛЕКО
БЛАГО1	МУДО	НЕЗАДАЛЕКО
БЛАГО-2	БЛЮДО	НЕДАЛЕКО
САМОБЛАГО	ГОВЯДО	ПООТДАЛЕКО
НАГО	ЛЯДО	МЛЕКО

ПРЕКО	КАФТАНЕНКО	СЪРКО
РАМЕЖКО	САРАФАНЕНКО	БУРКО
НЕМНОЖКО	КОНЕНКО	РАБСКО
РЫЖКО	ЗИПУНЕНКО	НАВОЗИСКО
НЕТЯЖКО	ОПОЕНКО	ОПАРИСКО
БЛИЗКО	ВЫДРЕНКО	ВОЙСКО
НЕБЛИЗКО	ЗЕРЕНКО	ПЛОСКО
СЛИЗКО	ДВОРЕНКО	НОСКО
НИЗКО	ЗАПАСЕНКО	МАСТЕРСКО
ПОЛЗКО	ЛИСЕНКО	КРАТКО
БОРОЗКО	[НЕДОЛИСЕНКО]	ОТРОЧАТКО
МЕРЗКО	ПОЯСЕНКО	МЪТКО
ГРУЗКО	ПЛАТЕНКО	БОЛОТКО
СКОЛЬЗКО	КЛЪТЕНКО	РОТКО
ЕЛИКО	РОСОМАЧЕНКО	КРОТКО
ВЕЛИКО	КОЛПАЧЕНКО	НУТКО
СНЕЛИКО	ВЕРЕВЧЕНКО	ПРЫТКО
ПОЕЛИКО	ПОДГОЛОВЧЕНКО	ЖЕРЕБЯТКО
СЕЛИКО	СКОВОРОДЧЕНКО	КОЗЛЯТКО
ОЛИКО	ОДНОРЯДЧЕНКО	ЗЕРНЯТКО
КОЛИКО1	КРУЖЧЕНКО	ПЯТКО
КОЛИКО2	РУКАВИЧЕНКО	ЗВЪРЯТКО
КОЛИКО3	ДЪВИЧЕНКО	ДИТЯТКО
[НЕКОЛИКО]	КУНИЧЕНКО	БАЧКО
НЪКОЛИКО	ЛИСИЧЕНКО	РУСАЧКО
ОТЛИКО	КОРОБЕЙЧЕНКО	ВЪЧКО
РЕМАТИКО	ЛЯДУНЧЕНКО	БЕРДЕЧКО
МАФИМАТИКО	КОЛПОЧЕНКО	БЛЮДЕЧКО
ПЛЕЧИКО	ПУПЧЕНКО	НЕМНОЖЕЧКО
ЛИЧИКО	НОРЧЕНКО	КОЛЕЧКО
ПОДЪЯЧЕЙКО	ОПОЯСЧЕНКО	ПОЛЕЧКО
СИРОККО	НАВОЛОТЧЕНКО	КРЪЛЕЧКО
МЪЛКО	ДУШЧЕНКО	ЗНАМЕЧКО
НАМЪЛКО	РУБАШЕНКО	СЪМЕЧКО
СЕЛКО	РЯШЕНКО	ОЗЕРЕЧКО
ПЫЛКО	МИЗИНКО	СИТЕЧКО
НЪМКО	КРЕСТЪЯНИНКО	ДОЛОТЕЧКО
СЕМ-КО	НЪМЧИНКО	МЪСТЕЧКО
ПОЛУХАНКО	МУЖИЧОНКО	МОНИСТЕЧКО
ПОГРЕБЕНКО	РЯСЧОНКО	ОКОШЕЧКО
СЛУЖБЕНКО	АРМЯЧОНКО	ЛУКОШЕЧКО
ИЗБЕНКО	ОДНОРЯЧОНКО	СЕЛИЩЕЧКО
РЫБЕНКО	ПУСТОШОНКО	ДНИЩЕЧКО
БРЕВЕНКО	ОКО1	РЪПИЩЕЧКО
КОРОВЕНКО	ОКО2	[ВЕРЕТЬЕЧКО]
ЛОШАДЕНКО	НЕГЛУБОКО	МЕНЬШИЧКО
МЕДВЪДЕНКО	ВОКО	ОЧКО1
МИРЪДЕНКО	ОВОЛОКО	ОЧКО2
ИСПОДЕНКО	МОЛОКО	ПРАВИЛОЧКО
ОДЕЖЕНКО	ИНОКО	МОЛОЧКО
КОЖЕНКО	ОПОКО	ЛУЧКО
ДОРОЖЕНКО	ПОРОКО	ЛЫЧКО
КОЛЬЧУЖЕНКО	ВЫСОКО	ДЪЯЧКО
СЕРМЯЖЕНКО	ПРЕВЫСОКО	ЛУКАШКО
ЛЕНКО	ЖЕСТОКО	БРЕВЕШКО
КАБАЛЕНКО	КРЪПКО	РАМЕШКО
[НАПАЛЕНКО]	НАКРЪПКО	САРАИШКО
САЛЕНКО	НЕКРЪПКО	МАЛАХАИШКО
ПОСТЕЛЕНКО	ПОПКО	ПОГРЕБИШКО
КОШУЛЕНКО	ВЕДЕРКО	СЛУЖБИШКО
КОБЫЛЕНКО	ЕЗЕРКО	ИЗБИШКО
ГУМЕНКО	ОЗЕРКО	ЛУБИШКО

РЫБИШКО	ПОКРОМИШКО	ОЛЬСТРИШКО
БУЛАВИШКО	ПИСЬМИШКО	КАПТУРИШКО
ПРИСТАВИШКО	КОЖАНИШКО	МИШУРИШКО
ОГНИВИШКО	ПРИХОЖАНИШКО	ПАНСЫРИШКО
ВДОВИШКО	БАРАНИШКО	БОЯРИШКО
ОБУВИШКО	ЛОТАНИШКО	ЗАПАСИШКО
ВОШВИШКО	КАФТАНИШКО	КАРАСИШКО
АРЧАГИШКО	ПОЛУКАФТАНИШКО	ЗАВЪСИШКО
ВКЛАДИШКО	САРАФАНИШКО	ПОДЧЕРЕВЕСИШКО
САДИШКО	ОХАБНИШКО	ЛЪСИШКО
ПОСАДИШКО	ДНИШКО	НЕДОЛИСИШКО
ЛОШАДИШКО	МЕДВЪДНИШКО	ПОКОСИШКО
ЗАВОДИШКО	ЖЕНИШКО	ПОЛОСИШКО
ПОДВОДИШКО	ОЛЕНИШКО	ПСИШКО
НЕВОДИШКО	РЕМЕНИШКО	МЯСИШКО
ИСПОДИШКО	ИМЕНИШКО	ПОЯСИШКО
РОДИШКО	СЪНИШКО1	КОМАТИШКО
ГОРОДИШКО	СЪНИШКО2	БАРХАТИШКО
ОГОРОДИШКО	ПОЖНИШКО	КЛЪТИШКО
ЗОРОДИШКО	КАРАБИНИШКО	ПОДКЛЪТИШКО
ДОХОДИШКО	ВИНИШКО	ЗАМЕТИШКО
ПРУДИШКО	ОВИНИШКО	СЪТИШКО
ПОСУДИШКО	РОГОЗИНИШКО	ЖИТИШКО
РУХЛЯДИШКО	МЕРИНИШКО	ЛОКТИШКО
КЛЕИШКО	ПЕРИНИШКО	РАБОТИШКО
ВРАЖИШКО	ПЛАСТИНИШКО	ЖИВОТИШКО
ОДЕЖИШКО	ЗАЯЧИНИШКО	СКОТИШКО
ПОЛОЖИШКО	БАЙНИШКО	ПЛОТИШКО
ОСТРОЖИШКО	ГУМНИШКО	ЗАПЛОТИШКО
ОСТОЖИШКО	КОНИШКО	МОТИШКО
ГУЖИШКО	ЗАПОНИШКО	ЛАПТИШКО
ЖЕМЧУЖИШКО	ПОПОНИШКО	НАРТИШКО
ПОЛАЗИШКО	БАЛАХОНИШКО	КОРТИШКО
КУТАЗИШКО	ПОВАРНИШКО	КУРТИШКО
ЪЗИШКО	ПАРНИШКО	МЪСТИШКО
ВОЗИШКО	ПЛЕТНИШКО	ПОЛСТИШКО
МУРЗИШКО	ПЕРСТНИШКО	ПОГОСТИШКО
НАУЗИШКО	НЕДОКУНИШКО	МОСТИШКО
БЯЗИШКО	ЗИПУНИШКО	ЛОСКУТИШКО
МИТКАЛИШКО	ПАШНИШКО	ПЛУТИШКО
САМОПАЛИШКО	МОШНИШКО	ПУТИШКО
ЛОВЛИШКО	БОРОШНИШКО	СБЪТИШКО
СЕДЛИШКО	ПОРШНИШКО	ВЪГИШКО
ДЪЛИШКО	МЫЛЬНИШКО	ПРИЮТИШКО
СЕЛИШКО	ИМЯНИШКО	РОБЯТИШКО
ПОСТЕЛИШКО	КРЕСТЬЯНИШКО	ЗЯТИШКО
ЗЕМЛИШКО	ПРОБОИШКО	ПАМЯТИШКО
НЕДОСОБОЛИШКО	ПОПИШКО	ОСТАЛЬЦИШКО
ОКОЛИШКО	СЕРПИШКО	КАБАЧИШКО
КОРОЛИШКО	АМБАРИШКО	КАЗАЧИШКО
МАСЛИШКО	ПОВАРИШКО	АРГАМАЧИШКО
РЕМЕСЛИШКО	БАЗАРИШКО	БАШМАЧИШКО
ПОСЛИШКО	СЕРЕБРИШКО	КРОПАЧИШКО
ПРОМЫСЛИШКО	БОБРИШКО	ИШАЧИШКО
РУХЛИШКО	ВЫДРИШКО	КУШАЧИШКО
ПРИБЫЛИШКО	ОЗЕРИШКО	КОРОБЧИШКО
БОБЫЛИШКО	МАСТЕРИШКО	НАПИВЧИШКО
МЫЛИШКО	ЗАБОРИШКО	ПОКРОВЧИШКО
КРЫЛИШКО	ДВОРИШКО	ИНОХОДЧИШКО
ОДЪЯЛИШКО	НАДВОРИШКО	КУЗНЕЧИШКО
ПОЗЕМИШКО	ПОДСКОРИШКО	ПОГРЕБИЧИШКО
ДОМИШКО	БУТОРИШКО	РУКАВИЧИШКО

ПУТВИЧИШКО	ЛЕЩИШКО	БЛИЗЕНЬКО
ПУХОВИЧИШКО	КОРОБЬИШКО	НИЗЕНЬКО
ДОШАНИЧИШКО	РУБЬИШКО	МАЛЕНЬКО
СЛУЖЕВНИЧИШКО	ЗДОРОВЬИШКО	ПРЯМЕНЬКО
ИСТОБНИЧИШКО	ПОПАДЬИШКО	МАНЕНЬКО
ПОЛОВНИЧИШКО	ЗГОДЬИШКО	РАНЕНЬКО
ВЪНИЧИШКО	СТОДЬИШКО	ЛЮБОВНЕНЬКО
МАСЛЕНИЧИШКО	РУКОДЪЛЬИШКО	РОВНЕНЬКО
ПАКРУЧЕНИЧИШКО	ОЖЕРЕЛЬИШКО	МЕРЕЖНЕНЬКО
САПОЖНИЧИШКО	ПОСИЛЬИШКО	НУЖНЕНЬКО
РАЗБОЙНИЧИШКО	МОСКОТИЛЬИШКО	СМИРНЕНЬКО
СЪННИЧИШКО	ПРЕБЫВАНЬИШКО	ИСКУСНЕНЬКО
ПЛЕМЯННИЧИШКО	ПОЛУКАФТАНЬИШКО	СКОРЕНЬКО
ИСТОПНИЧИШКО	КАМЕНЬИШКО	БАТЕНЬКО
РАБОТНИЧИШКО	РАССМОТРЕНЬИШКО	ОТЧЕНЬКО
ПЛОТНИЧИШКО	ПРОШЕНЬИШКО	РАНЕШЕНЬКО
ВОРОТНИЧИШКО	[НАДВОРЬИШКО]	БЛАГОНЬКО
ОХОТНИЧИШКО	ПОДВОРЬИШКО	ЛЕГОНЬКО
ВОХОТНИЧИШКО	ПЛАТЬИШКО	МНОГОНЬКО
ПРЕЛОТНИЧИШКО	МАНАТЬИШКО	ДАЛЕКОНЬКО
ДЕСЯТНИЧИШКО	ЖИТЬИШКО	КРЪПОНЬКО
ПЯТИДЕСЯТНИЧИШКО	ЛОПОТЬИШКО	МАЛЕХОНЬКО
КУНИЧИШКО	ПОМЪСТЬИШКО	МАНЕХОНЬКО
ЛИСИЧИШКО	БЕСЧЕСТЬИШКО	БАТЬКО
ПРИКАЗЧИЧИШКО	ЛОСКУТЬИШКО	НЕЯКО
СБОРЩИЧИШКО	ПОВЫТЬИШКО	ОБОЯКО
ПОЛЧИШКО	ОКОШКО	ДРУГОЯКО
ЗАМЧИШКО	ЛУКОШКО	ВСЯКО
ОБЛОМЧИШКО	ЛУТОШКО	НАВСЯКО
ЕПАНЧИШКО	ЗЕРНУШКО	РАЗВЪВАЛО
ПОЧИНЧИШКО	КУРУШКО	ОДЪВАЛО
МЪЛОЧИШКО	СЕЛЬШКО	ПРИОДЪВАЛО
НАВОЛОЧИШКО	ГОРЛЫШКО	ПОДСЪВАЛО
МОЛОЧИШКО	КРЫЛЬШКО	ПОКРЬВАЛО
КОШЛОЧИШКО	ЗВЕНЬШКО	ЖАГАЛО
КРАПОЧИШКО	ДОНЬШКО	ЖЕГАЛО
ОБРОЧИШКО	ЗЕРНЬШКО	ЛЪГАЛО
КУПЧИШКО	ОЗЕРЬШКО	БРЫЗГАЛО
ПУТЧИШКО	ПЕРЬШКО	ЖИГАЛО
ЛАРЧИШКО	КАПИТАНЮШКО	ЛЯГАЛО
ОГУРЧИШКО	КАПИТОНЮШКО	САДАЛО
НЕДОПЕСЧИШКО	БРЮШКО	СЪДАЛО
ПЛАТЧИШКО	БАТЮШКО	ПЕРДАЛО
ПОЖИТЧИШКО	СЕЛИШКО	ЖАЛО
ЛУЧИШКО1	НИЗЬКО	ЛЕЖАЛО
ЛУЧИШКО2	ПОЛЪЗЬКО	ПУЖАЛО
ЛУЧИШКО3	ПЫТЬКО	КРУЖАЛО
КАРЛУЧИШКО	ЛЫКО	ПОСТРИЗАЛО
ЖИЛЬЧИШКО1	ДЯЬКО	ОБЯЗАЛО
ЖИЛЬЧИШКО2	СЕЛЬКО	ВЯЗАЛО
КРЫЛЬЧИШКО	КОЛЬКО	КАЛО
ВЬЮЧИШКО	НЪКОЛЬКО	МАКАЛО
КИНДЯЧИШКО	НИКОЛЬКО	ВСЪКАЛО
АРМЯЧИШКО	ОКОЛЬКО	ЗЕРКАЛО
КУЯЧИШКО	СКОЛЬКО	МАЛО1
ДЬЯЧИШКО	НЪСКОЛЬКО1	МАЛО2
ПОДЬЯЧИШКО	НЪСКОЛЬКО2	ЗАМАЛО
ПРИПАШИШКО	НИСКОЛЬКО	НЕМАЛО1
МЪШИШКО	СЛАБЕНЬКО	НЕМАЛО2
ВЕРШИШКО	ВЪЖЛИВЕНЬКО	ИЗМАЛО
МОРШИШКО	РЪДЕНЬКО	НИМАЛО
ПУШИШКО	ЖИДЕНЬКО	ПОМАЛО



ИЗЫМАЛО	НАЗЛО	ВРАТИЛО
КУЗНАЛО	ПРЕЗЛО	СВѢТИЛО
КЛЕПАЛО	ПРИЗЛО	КОЛОТИЛО
ПОЧЕРПАЛО	САМОЗЛО	МОЛОТИЛО
ОСЫПАЛО	КУЗЛО	ПЛОТИЛО
РАЛО	[ЛЫЗЛО]	МАСТИЛО
АРАЛО	ИЗМАЙЛО	КРЕСТИЛО
ЗАБРАЛО	БИЛО	ОЦѢСТИЛО
ЖЕРАЛО	ВАБИЛО	ОЧИСТИЛО
ПОТИРАЛО	ОБИЛО	КУТИЛО
ПРОСТИРАЛО	ПРЕОБИЛО	СВЯТИЛО
ОРАЛО	ИЗОБИЛО	СѢЧИЛО
САЛО	ЗУБИЛО	МОЧИЛО
ПИСАЛО	[РУБИЛО]	БУЧИЛО
МАХАЛО	ПРАВИЛО	КОМШИЛО
ПАХАЛО	ЗАКОНОПРАВИЛО	СВѢЩИЛО
ОПАХАЛО	МОТОВИЛО	КАЙЛО
ПОЛОХАЛО	КАДИЛО	БОЙЛО
ЗРѢЦАЛО	ПОНЕКАДИЛО	ПОЙЛО
ЗЕРЦАЛО	ПОЛИКАДИЛО	ПЕКЛО1
БРЯЦАЛО	ПАНИКАДИЛО	ПЕКЛО2
ЗАЧАЛО	ЛАДИЛО	РЕКЛО
НАЧАЛО	ГЛАДИЛО	ПОРЕКЛО
ЕДИНОНАЧАЛО	САДИЛО	ПРОРЕКЛО
ВЧАЛО	ѢЗДИЛО	ПОКЛО
МОЧАЛО	ГВОЗДИЛО	СКЛО
ОБѢШАЛО	КАНДИЛО	НАГОЛО
ПУЩАЛО	ПАНИКАНДИЛО	КОЛО1
ГРЕБЛО	ЛОДИЛО	КОЛО2
[ОБЛО1]	МОЛОДИЛО	НАКОЛО
ОБЛО2	СВЕРДИЛО	ВКОЛО
НАГЛО	ЛУДИЛО	ОКОЛО
ПРУГЛО	ПУДИЛО	ПОКОЛО
ПОТЯГЛО	ЖИЛО	[ОБАПОЛО]
АБЕЦАДЛО	КРУЖИЛО	ЗАБОРОЛО
ОБЕЦАДЛО	ЗИЛО	ДУПЛО
ПУЩАДЛО	ВОЗИЛО	КАРЛО
СЕДЛО	КИЛО	СВЕРЛО
МОЧИДЛО	БѢЛИЛО	ЖЕРЛО
СВЕРДЛО	МИЛО1	ГИРЛО
НАБѢЛО	МИЛО2	ГОРЛО
ДѢЛО1	КОРМИЛО	ГЪРЛО
ДѢЛО2	СМИЛО	ЖЪРЛО
КАДЕЛО	СИНИЛО1	ГАСЛО
НЕДѢЛО	СИНИЛО2	МАСЛО
ОДѢЛО	ВОРОНИЛО	ВЕСЛО
ПРЕОДѢЛО	[ГОРНИЛО]	РЕМЕСЛО
ЗѢЛО1	ГОИЛО	РУКОМЕСЛО
ЗѢЛО2	ПОИЛО	ПОВРѢСЛО
НЕЗѢЛО	КРОИЛО	КРЕСЛО
ПОМЕЛО	КРОПИЛО	РУСЛО
СМѢЛО	МЪРИЛО	КОРОМЫСЛО
ПРИПѢЛО	ПЕРИЛО	СВЯСЛО
ОТПѢЛО	ВѢТРИЛО	ПРЯСЛО
ЖЕРЕЛО	ОСТРИЛО	СВѢТЛО
НЕЗРѢЛО	СИЛО	ЗАСВѢТЛО
СЕЛО	НАСИЛО	НАСВѢТЛО
ВЕСЕЛО	ПРЕВѢСИЛО	ПРЕСВѢТЛО
НАВЕСЕЛО	НОСИЛО	МЕТЛО
КИСЕЛО	ВОДОНОСИЛО	ВЕРТЛО
ПОСТЕЛО	ПОНОСИЛО	ПУТЛО
ЗЛО	РАТИЛО	ДУЛО

ПУЛО	НЕДВИЖИМО	ГРАНО
РУХЛО	НЕПОДВИЖИМО	ПОРАНО
ДЫХЛО	НЕПОСТИЖИМО	ПРИТРАНО
РЫХЛО	НЕДЕРЖИМО	НЕНАПИСАНО
ДЫШЛО	НЕВОЗДЕРЖИМО	НЕПИСАНО
ГРЪЛО	НЕУДЕРЖИМО	СЛЫХАНО
БЫЛО	НЕИЗМОЛИМО	СЛЫШАНО
МЫЛО	НЕУТОЛИМО	НЕОСКЛАБНО
РЬЛО	НЕДОМЫСЛИМО	ОСЛАБНО
МЪРЬЛО	МИМО	НЕОСЛАБНО
КРЬЛО	ПРЕМИМО	БЕЗОСЛАБНО
МОТЬЛО	ПОМИМО	ПЛОТОРАБНО
СЕДЬЛО	НЕСТЕРПИМО	НЕУСТРАБНО
ВЪЯЛО	НЕОБОРИМО	ПОХАБНО
ОДЪЯЛО	НЕУТАСИМО	СЛУЖЕБНО
МЯЛО	НЕУКРОТИМО	МОЛЕБНО
ПРОПЯЛО	ВЪСТИМО	ПОТРЪБНО
РАСПЯЛО	НЕВЪСТИМО	НЕПОТРЕБНО
ПРЯЛО	ВМЪСТИМО	БЕСПОТРЕБНО
ЗЕРЧЯЛО	НЕВМЪСТИМО	НАДОБНО
ЛьяЛО	НЕРАЗЛУЧИМО	НЕНАДОБНО
ОВАМО	КЛЮЧИМО	НЕЗЛОБНО
КАМО	НЕУТЪШИМО	ПОДОБНО
НЪКАМО1	НЕНАРУШИМО	НЕПОДОБНО
НЪКАМО2	НЕРУШИМО	ПРЕПОДОБНО
НИКАМО	НЕПОРУШИМО	НЕПРЕПОДОБНО
ЗНАМО	[НЕВОЗМОЩИМО]	СВЯЩЕННОПОДОБНО
НЕЗНАМО	КЛЕЙМО	ПРИСНОПОДОБНО
ИНАМО	ОБОЙМО	НЕСДОБНО1
ЕДИНАМО	НЕТОКМО	НЕСДОБНО2
ОДИНАМО	[РОДОСТАНМО]	НЕУДОБНО
ОНАМО	НЕЖИВОМО	НЕЗЛОБНО
РАМО1	НЕБРЕГОМО	ПРЕЗЛОБНО
РАМО2	ВЛЯГОМО	ДРОБНО
САМО1	ВЪДОМО1	НАДРОБНО
САМО2	ВЪДОМО2	ПОДРОБНО
НЕСАМО	ЗАВЪДОМО	ОСОБНО1
НЕИСКАЗАЕМО	НЕВЪДОМО	ОСОБНО2
НЕОТРЪЗАЕМО	ЗАНЕВЪДОМО	ПООСОБНО
НЕЗНАЕМО	НЕДОВЪДОМО	НЕСПОСОБНО
НЕНАЧАЕМО	СВЪДОМО	СКОРБНО
НЕСТАРВЕМО	НЕСВЪДОМО	МНОГОУБНО
НЕПОКОЛЕБЛЕМО	НЕВИДОМО	ГРУБНО
НЕОТЪЕМЛЕМО	НЕЗНАКОМО	БЕСПОРУБНО
ГОЛЪМО	ПАСМО	ЛЮБНО
НЪМО	ПОВЪСМО	МАТЕРЕЛЮБНО
ПРЪМО	БЪЛЬМО	ОТЧЕЛЮБНО
СЪМО	ПИСЪМО	КРОВОЛЮБНО
ПРЯЖМО	ОБОЯМО	НЕКРОВОЛЮБНО
ГЛИКИЗМО	ДРУГОЯМО	ИСТИНОЛЮБНО
ПОМИРИЗМО	ПРЯМО	ПОЛЮБНО
ПОМОРИЗМО	НАПРЯМО	МУДРОЛЮБНО
НЕПОКОЛЕБИМО	ВПРЯМО	ДАВНО
ОБИМО	НЕПРЯМО	НЕДАВНО
НЕВЪДИМО	ДОПРЯМО	ДЕРЖАВНО
НЕИСПОВЪДИМО	ОТПРЯМО	САМОДЕРЖАВНО
НЕВРЕДИМО	ВСЯМО	ЛУКАВНО
НЕВИДИМО	НО	НЕЛУКАВНО
ОЧЕВИДИМО	АНО	БЕЗГЛАВНО
НЕВХОДИМО	ПОГАНО	ПОГЛАВНО
НЕИСХОДИМО	НЕОБЪГГАНО	СЛАВНО
ЗРЪБИМО	РАНО	НЕСЛАВНО

ПРЕСЛАВНО	ПОВАДНО	НЕИЗВОДНО
ПРАВОСЛАВНО	НЕПОВАДНО	МНОГОРАЗВОДНО
САМОПОМАВНО	ЛАДНО	БЕЗОТВОДНО
РАВНО1	НЕЛАДНО	БЕЗВЫВОДНО
РАВНО2	НАКЛАДНО	ГОДНО
РАВНО3	БЕЗВКЛАДНО	НЕГОДНО
ВРАВНО	ПРИКЛАДНО	НЕИЗГОДНО
НЕРАВНО	ПОКЛАДНО	ПРИГОДНО
НРАВНО	РАВНОСКЛАДНО	ПОГОДНО
ЕДИНОНРАВНО	ПОСЛАДНО	НЕУГОДНО
ПРОСТОНРАВНО	ПРОХЛАДНО	ПОВСЯГОДНО
РАСПРАВНО	ЗАБОГАРАДНО	РОДНО1
ИСПРАВНО	НЕОКРАДНО	РОДНО2
НЕИСПРАВНО	САДНО	ОБЩЕНАРОДНО
БЕСПРИСТАВНО	НАДСАДНО	МНОГОНАРОДНО
НЕСОСТАВНО	ДОСАДНО	БЕЗОБХОДНО
НЕУСТАВНО	САМОСАДНО	НЕВХОДНО
ЕДИНОГНЪВНО	ПОСТАДНО	БЕСПЕРЕХОДНО
ДНЕВНО	НЕЩАДНО	НЕПРЕХОДНО
ЕЖЕДНЕВНО	НЕПОШАДНО	НЕДОХОДНО
ПОВСЕДНЕВНО	БЕСПОШАДНО	ПРОХОДНО
СЪНЕВНО	ЪДНО	НЕПРОХОДНО
ОТПЪВНО	БЪДНО	НЕСХОДНО
РЕВНО	НЕБЪДНО	НЕИСХОДНО
БРЕВНО	БЕЗБЪДНО	ПОИСХОДНО
БЕРЕВНО	ПРИБЪДНО	БЕЗЪИСХОДНО
ПЛАЧЕВНО	ПРАВЕДНО	БЕССХОДНО
СМОТРЕЛИВНО1	НЕПРАВЕДНО1	НЕОТХОДНО
СМОТРЕЛИВНО2	НЕПРАВЕДНО2	БЕЗОТХОДНО
НЕСМОТРЕЛИВНО	МЕДВЪДНО	БЕЗВЫХОДНО
ПОКОРЛИВНО	СНЪДНО	ПРИСЕРДНО
СМОТРИВНО	СКАРЪДНО	НЕПРИСЕРДНО
ПРОТИВНО	НЕВРЕДНО	ЛАСКОСЕРДНО
НЕСУПРОТИВНО	ПООЧЕРЕДНО	НЕМИЛОСЕРДНО
НЕЧЕСТИВНО	ПОЧЕРЕДНО	ВСЕУСЕРДНО
МИЛОСТИВНО	НЕНАДЕЖНО	БЛАГОУСЕРДНО
НЕМИЛОСТИВНО	НУЖДНО	СКУДНО
МОЛВНО	НЕНУЖДНО	НЕСКУДНО
ЛЮБОВНО	БЛАЗДНО	НЕИСКУДНО
ПОЛЮБОВНО	ГОРАЗДНО	ОСКУДНО
ГОВНО	ПРАЗДНО	НЕОСКУДНО
ПОСЛЪДОВНО	НАПРАЗДНО	ПОСКУДНО
ВРЪДОВНО	БЕССЪВДНО	НЕЗАБЛУДНО
ПОЛУКОВНО	ПОЗДНО	ВСЕБЛУДНО
ПОГОЛОВНО	ОБИДНО	БЕЗБЛУДНО
БЫСОКОСЛОВНО	ПРИБИДНО	НЕЗАМУДНО
ПОСЛОВНО	НЕЗАВИДНО	НУДНО
БЕССЛОВНО	НЕНАВИДНО	ПОПУДНО
РОВНО1	НЕВИДНО	РУДНО
РОВНО2	ОЧЕВИДНО	НЕТРУДНО
НАРОВНО	ОКОВИДНО	ОСУДНО
ВРОВНО	САМОВИДНО	БЕСПОСУДНО
ДРОВНО	ЕЗЕРОВИДНО	НЕСОСУДНО
НЕРОВНО	ПРОСТОВИДНО	РАССУДНО
ПОКРОВНО	ПЕРСТОВИДНО	НЕРАССУДНО
СКРОВНО	ЗАОДНО	ДОЛГОРАССУДНО
НЕИСТОВНО	СВОБОДНО	ПРЕЧУДНО
ДУХОВНО	БЕСПОДВОДНО	НЕСТЫДНО
БЕРВНО	ПЕРЕВОДНО	НЕПОСТЫДНО
НЕЯВНО	БЕСПЕРЕВОДНО	БЕССТЫДНО
НЕОТТОРГНО	РАЗВОДНО	ЛЮДНО
ДНО	МНОГОРАЗВОДНО	НЕЛЮДНО

НЕМНОГОЛЮДНО	МУЖСКОМУДРЕНО	МОЖНО
МАЛОЛЮДНО	СМИРЕНОМУДРЕНО	БЕСТАМОЖНО
ВЗГЛЯДНО	СМЪРЕНО	НЕМОЖНО
РЯДНО	СМИРЕНО	НЕВЗМОЖНО
НАРЯДНО	НЕМОКРЕНО	НЕВОЗМОЖНО
ВРЯДНО	РАССМОТРЕНО	[НОЖНО]
ИЗРЯДНО	НЕСОТРЕНО	ОСТОРОЖНО
ПРЕИЗРЯДНО	СЪНО	НЕУСТОРОЖНО
ПОРЯДНО	ВРЕТЕНО	НЕИЗДЕРЖНО
НЕУРЯДНО	ВЕРЕТЕНО	НЕВОЗДЕРЖНО
МАЛОУРЯДНО	НЕПОТЛАЧЕНО	САМОДЕРЖНО
ВЪНО	РАССЪЧЕНО	СДЕРЖНО
ЗВЕНО	НЕУПОЛУЧЕНО	НЕОТТЕРЖНО
ОМИНОВЕНО	НЕОТЛУЧЕНО	МУЖНО
НЕЧУВСТВЕНО	НЕСКЛЮЧЕНО	НУЖНО
САМОГОСПОДСТВЕНО	ПРЕУКРАШЕНО	НЕНУЖНО
БРАГОЧЕСТВЕНО	НАМЪШЕНО	НАРУЖНО1
САМОШЕСТВЕНО	ПШЕНО	НАРУЖНО2
ПРЕСУЩЕСТВЕНО	ПОПРЕВОЗВЫШЕНО	НЕДОСУЖНО
НЕХОДАТАЙСТВЕНО	НЕОБРАЩЕНО	НАТУЖНО
КРОВОУБИЙСТВЕНО	РАЗВРАЩЕНО	ПОПОТУЖНО
РАЗНСТВЕНО	ПРЪЩЕНО	БЕСПОТУЖНО
МНОГООВАРСТВЕНО	НЕСМУЩЕНО	НЕОБЛЪЖНО
НЕБЛАГОДАРСТВЕНО	АЖНО	БЕЗОБЛЪЖНО
СДЪТЕЛЪСТВЕНО	НЕВЛАЖНО	ПРОТЯЖНО
ПРЕДЕНО	БЕЗВЛАЖНО	АЗНО
ОСКУДЪНО	ПОДРАЖНО	РАЗНО
ПРЯДЕНО	НЕИЗБЪЖНО	НЕГАРАЗНО
НАПРАВАЖЕНО	ПООБЕЖНО	ОБРАЗНО
ИЗОЖЖЕНО	НАДЕЖНО	КРЕСТАОБРАЗНО
ПОЪЗЖЕНО	ОБНАДЕЖНО	ОГНЕОБРАЗНО
ПРОДОЛЖЕНО	НЕНАДЕЖНО	НИЩЕОБРАЗНО
[ПРЯЖЕНО]	ПРИЛЕЖНО	ПЕРВООБРАЗНО
ПРОТЯЖЕНО	НИЗУПЛЪЖНО	МНОГООБРАЗНО
РАССЛАБЛЕНО	БЕЗМЕЖНО	ГЛУБОКООБРАЗНО
ДОБЛЕНО	ОМЕЖНО	СВЪТЛООБРАЗНО
МЕДЛЕНО	СМЕЖНО	РАВНООБРАЗНО
НЕЗАМЕДЛЕНО	НЕСМЪЖНО	СМИРНООБРАЗНО
КОЛЪНО	СНЪЖНО	СКОРООБРАЗНО
ПОЛЪНО	БРЕЖНО	ПЕСТРООБРАЗНО
НЕЧИСЛЕНО	НЕБРЕЖНО	БЫСТРООБРАЗНО
МУЖЕМЫСЛЕНО	НЕБЕРЕЖНО	СВЪТООБРАЗНО
НЕДОМЫСЛЕНО	МЯТЕЖНО	СМЕРТООБРАЗНО
СМЫСЛЕНО	НЕМЯТЕЖНО	КРЕСТООБРАЗНО
НЕСМЫСЛЕНО	НЕДВИЖНО	ПЕРСТООБРАЗНО
РАМЕНО1	САМОДВИЖНО	МРАЗНО
РАМЕНО2	ПОДВИЖНО	НЕГОРАЗНО
НЕРАЗЛЪНЕНО	НЕПОДВИЖНО	ЛЮБЕЗНО
НЕВЛАЖНЕНО	ПРИБЛИЖНО	ПРЕЛЮБЕЗНО
НЕБЛАЗНЕНО	ДОСТИЖНО	МУДРОЛЮБЕЗНО
НЕСОБЛАЗНЕНО	НЕДОСТИЖНО	ПОЛЕЗНО
НЕБОЯЗНЕНО	ПОСТИЖНО	НЕПОЛЕЗНО
НЕБЛАГОБОЯЗНЕНО	ПРИПОСТИЖНО	СЛЕЗНО
НЕПОМНЪНО	ДОЛЖНО	ЗАВОЗНО
НЕСУМНЕНО	НЕДОЛЖНО	РОЗНО1
СКВЕРНЕНО	НАЛОЖНО	РОЗНО2
СЛАДКОПЪСНЕНО	НЕНАЛОЖНО	НАРОЗНО
БЕЗВРАШНЕНО	НЕЛОЖНО	НАГРОЗНО
НЕЗНОЕНО	НЕПРЕЛОЖНО	КОРОЗНО
МУДРЕНО	ВОЛОЖНО	МОРОЗНО
МУЖЕМУДРЕНО	ОТЛОЖНО	ПОРОЗНО
ПРЕМУДРЕНО	НЕОТЛОЖНО	ДЕРЗНО

КОРЗНО	НЕДОРАЗУМНО	[СКРОВЕННО]
ГУЗНО	СЛАБОУМНО	ОТКРОВЕННО
СНУЗНО	НЕДОУМНО	ПОРОВЕННО
КОРЪЗНО	ПОДЫМНО	НЕИСПРАВСТВЕННО
БЕЗБОЯЗНО	БЕЗЪЯМНО	НЕИСТОВСТВЕННО
ИНО	САМОЗВАННО	НЕЯВСТВЕННО
ЛАИНО	РАДОВАННО	ПРЕЯВСТВЕННО
ВСТАИНО	КОЗЛОГЛАСОВАННО	НЕПОСРЕДСТВЕННО
ГОБИНО	СЪТОВАННО	БЕССРЕДСТВЕННО
ВИНО	НЕРОЗОРВАННО	СВОБОДСТВЕННО
ЕДИНО	ПОДДАННО	НЕВЪЖЕСТВЕННО
НАЕДИНО	НЕГАЖДАННО	МНОЖЕСТВЕННО
ВОЕДИНО	ПОЖДАННО	ПРЕМНОЖЕСТВЕННО
СКОВОРОДИНО	НЕЗДЪРЖАННО	НЕМУЖЕСТВЕННО
ВЪИНО	НЕВОЗДЕРЖАННО	ЕСТЕСТВЕННО
ПОЛИНО	НЕУДЕРЖАННО	МИМОШЕСТВЕННО
КОБЫЛИНО	БЕССТЯЖАННО	НЕВЕЩЕСТВЕННО
СМЕТАНИНО	НЕСКАЗАННО	СКВЕРНОДЪЙСТВЕННО
СИНО	НЕИСКАЗАННО	СВОЙСТВЕННО
СМЕРТИНО	НЕИСТЯЗАННО	ПОДДАНСТВЕННО
ОЧИНО	НЕВОЗДЪЛАННО	ВСЕДЕНСТВЕННО
ОТАИНО	ЖЕЛАННО	ДОЛГОДЕНСТВЕННО
ПРИСТАИНО	ЛЮБОЖЕЛАННО	НЕРАЗНСТВЕННО
ОБЫЧАЙНО	НЕОБМАННО	БЕЗРАЗНСТВЕННО
ГОВЪЙНО	НЕДРЕМАННО	ЕДИНСТВЕННО
ЗАГОВЪЙНО	НЕЗАБРАННО	ПОСТОЯНСТВЕННО
МЕЖГОВЪЙНО	НЕБРАННО	ПЬЯНСТВЕННО
ПРОМЕЖГОВЪЙНО	БЕЗБРАННО	ПРЕКОВАРСТВЕННО
ОРУЖЕЙНО	ИЗБРАННО	ПРИКОВАРСТВЕННО
КЛЕЙНО	НЕВОЗБРАННО	РЫЦАРСТВЕННО
НОВОЗАТЪЙНО	БЕЗВОЗБРАННО	ПРОНЫРСТВЕННО
ВИТИЙНО	БЕЗГРАННО	МНОГОЛЪТСТВЕННО
ПОКОЙНО	ПРОСТРАННО	ДЕННО
[РУКОМОЙНО]	НАПИСАННО	ПОВСЕДЕННО
НЕСТРОЙНО	НЕОПИСАННО	НЕВРЕЖДЕННО
ПРИСТОЙНО	СВЯЩЕННОИСПИСАННО	НЕПОНУЖДЕННО
НЕПРИСТОЙНО	НЕСОЧЕТАННО	НЕОСУЖДЕННО
ДОСТОЙНО	БЕСПЕРЕСТАННО	ПРЕОБИДЪЙНО
НЕДОСТОЙНО	НЕПРЕСТАННО	БЛАГОДЕННО
БУЙНО	БЕСПРЕСТАННО	ПОВСЯКОДЕННО
ОКНО	НЕИСПЫТАННО	ПОДЕННО
ВОКНО	МОЛЧАННО	ПОВСЯДЕННО
ВОЛОКНО	ДЩАННО	НЕРАСПРЯЖЕННО
ЛУКНО	НЕИЗВЪЩАННО	НЕСПРЯЖЕННО
ПОЛНО	ПОТЩАННО	ОБТЯЖЕННО
ПОЛНО	НЕУТАЕННО	ЛЪВНО
НЕПОЛНО	ОСОБЕННО	НЕОПАЛЕННО
НЕСРАМНО	НЕЗАБВЕННО	НЕОБЛЪВНО
БЕСПОЗЕМНО	ПОДЕРЕВЕННО	БЕЗОБЛЪВНО
САМОУСТРЕМНО	ЗАГОВЪЙНО	ВОГЛУБЛЕННО
ВЗАИМНО	НЕВОСТЯГНОВЕННО	ЗАСЛЮБЛЕННО!
НАИМНО	НЕПОПОЛЗНОВЕННО	НЕЯВЛЕННО
ЗИМНО	НЕОБИНОВЕННО	БЛАГОЯВЛЕННО
НАДОМНО	НЕПОДКНОВЕННО	ПРОЯВЛЕННО
ВСЕДОМНО	НЕПРЕТКНОВЕННО	СВЪТОЯВЛЕННО
НЕИСТОМНО	НЕДОТКНОВЕННО	ПРЕДЪЯВЛЕННО
БЕЗЪИСТОМНО	ПОТКНОВЕННО	МЕДЛЕННО
ГУМНО	НЕПОТКНОВЕННО	НЕМЕДЛЕННО
ДУМНО	ОБЫКНОВЕННО	НЕЛЪВНО
РАЗУМНО1	НЕОБЫКНОВЕННО	НЕИСЦЪЛЕННО
РАЗУМНО2	ПРИКРОВЕННО	ПОСТУПЛЕННО
НЕРАЗУМНО	ПОКРОВЕННО	МНОГОЧИСЛЕННО

СМЫСЛЕННО	НЕОТПУЩЕННО	ВНЕЗАПНО
НЕТЛѢННО	НЕСВЯЩЕННО	ЛѢПНО
РАСТЛѢННО	НЕВИННО	МАТЕРЕЛѢПНО
НЕИСТЛѢННО	БЕЗВИННО	РАБОЛѢПНО
ЛЕГКОМЫШЛЕННО	ПООВИННО	НОВОЛѢПНО
ОДНОМЫШЛЕННО	НЕПОВИННО	НЕБЛАГОЛѢПНО
РАМЕННО	ПОДЛИННО	ПРЕПОДОВНОЛѢПНО
БРЕМЕННО	ЗАПОДЛИННО	СВЯЩЕННОЛѢПНО
НЕВРЕМЕННО	ВПОДЛИННО	СКОТОЛѢПНО
ЗАБЛАГОВРЕМЕННО	ВСЕПОДЛИННО	СВЯТОЛѢПНО
НЕДОЛГОВРЕМЕННО	ДОПОДЛИННО	КУПНО
КУПНОВРЕМЕННО	ИСТИННО	БЕСПЕРЕКУПНО
НЕПЕРЕМѢННО	НЕИСТИННО	ЕДИНОКУПНО
ПОПЕРЕМѢННО	САМОЧИННО	БЕСКУПНО
БЕСПЕРЕМѢННО	ЕДИНОЧИННО	НЕИСКУПНО
ПРЕМѢННО	КУПНОЧИННО	БЕЗВЫКУПНО
НЕПРЕМѢННО1	САМОЗВОННО	НЕВСТУПНО
НЕПРЕМѢННО2	КОННО	ПЕРЕСТУПНО
ИЗМѢННО	НЕЗАКОННО	НЕПРЕСТУПНО
НЕИЗМѢННО	САМОЗАКОННО	НЕОСТУПНО1
ПРЕИЗМѢННО	ОДНОКОННО	НЕОСТУПНО2
БЕЗРОЗМѢННО	НАКЛОННО	НЕПОСТУПНО
ИМЕННО	НЕПРЕКЛОННО	НЕОТСТУПНО
ПРИМЕННО	НЕВСКЛОННО	НЕУСЫПНО
НЕОТМѢННО	БЕСКЛОННО	СВѢТОЗАРНО
БЕЗОТМѢННО	НЕВОСКЛОННО	КОМАРНО
НЕДОУМѢННО	НЕУКЛОННО	ПАСМАРНО
НЕСУМЕННО	ВСЛОННО	БЕРНО
ПИСЬМЕННО	ВОСЛОННО	ВЪРНО
ПРЕИСПОЛНЕННО	БЕСПРЕПОННО	НЕВЪРНО
НЕСОМНѢННО	НЕСПОННО	СКВЕРНО1
ПЪСНЕННО	БЕССПОННО	СКВЕРНО2
НЕЗАКОСНѢННО	ЗАБОРОННО	ПРЕСКВЕРНО
ПОКОПЕННО	НЕЗАБОРОННО	ПРАВОВЪРНО
БЕСПЕННО	БЕЗАБОРОННО	НЕИМОВЪРНО
ПРЕЗРѢННО	ОБОРОННО	НЕДОСТОВЪРНО
СМИРЕННО	БЕЗОБОРОННО	ЗЕРНО
ПРЕИСКРЕННО	БЕСКУННО	МЪРНО
ПРИИСКРЕННО1	ОКАЯННО	ВЕЛЕМЪРНО
ПРИИСКРЕННО2	ПОКАЯННО	НЕМЪРНО
БЕСХИТРЕННО	НЕПОКАЯННО	ВСЕМЪРНО
ПЕСТРЕННО	НЕЧАЯННО	ЛИЦЕМЪРНО
НЕУХИЩРЕННО	ОТЧАЯННО	НЕЛИЦЕМЪРНО
ПРЕУХИЩРЕННО	ПРЕЛЮБОДѢЯННО	НЕПОМЪРНО
ПОСОТЕННО	ИМЯННО	НЕПЕРНО
ПОСТѢННО	НЕИМЯННО	НАЧЕРНО
МНОГОЦѢННО	ПОИМЯННО	ПОСЕКИРНО
НЕИЗРЕЧЕННО	БЕЗЪИМЯННО	МИРНО
НЕОТРЕЧЕННО	НАСТОЯННО	НЕМИРНО
ОТСѢЧЕННО	НЕРАСТОЯННО	ПРЕМИРНО
ОПРИЧЕННО	ПОСТОЯННО	ИЗМИРНО
ОПРОЧЕННО	НЕПОСТОЯННО	СМИРНО1
НЕСМѢШЕННО	ОНО1	СМИРНО2
НЕСОГРѢШЕННО	ОНО2	СМИРНО3
НЕРАЗРѢШЕННО	ОКОНО	ПОДВОРНО
ОПРИШЕННО	ЛОНО	ПОУГОВОРНО
НЕСОВЕРШЕННО	НАЧАСОНО	РАДОСТОТВОРНО
[СВЕРШЕННО]	ВЕРЕТОНО	ЗАДОРНО
БЕЗОБРУШЕННО	ПРОХОНО	БЕЗЗАДОРНО
РАЗВРАЩЕННО	ВАПНО	НЕЗАЗОРНО
[СКРАЩЕННО]	БЕЗАПНО	ПРЕЗОРНО
СМУЩЕННО	НЕЗАПНО	ПОЗОРНО

ПОКОРНО	БЕСПОНОСНО	НАПЛОТНО
НЕПОКОРНО	СВѢТНОСНО	НЕПЛОТНО
САМОСКОРНО	НЕСНОСНО	БЕЗГРАМОТНО
НЕУКОРНО	ИСКУСНО	НЕЛЪПОТНО
БЕССОРНО	НЕИСКУСНО	СВЯЩЕННОЛЪПОТНО
ПОВТОРНО	НАЯСНО	РОПОТНО
МОТОРНО	РЯСНО	БЕСЩЕДРОТНО
ПРОТОРНО	ПОДАТНО	НЕИЗВОРОТНО
ПРОСТОРНО	ПЛАТНО	НЕПОВОРОТНО
НАЧОРНО	ЗНАТНО	БЕСПОВОРОТНО
ДУРНО1	НЕЗНАТНО	БЕЗОТВОРОТНО
ДУРНО2	ОБРАТНО	ПОСОТНО
НЕПЪРНО	НЕОБРАТНО	НЕХОТНО
ГЛАСНО	НЕПРЕВРАТНО	ОХОТНО
НЕГЛАСНО	РАЗВРАТНО	НЕОХОТНО
РАЗГЛАСНО	НЕВОЗВРАТНО	САМОХОТНО
ВОЗГЛАСНО	КОЛОВРАТНО	БЛАГООХОТНО
НЕВОЗГЛАСНО	НЕСОВРАТНО	ПОХОТНО
ОГЛАСНО	НЕОТВРАТНО	СМЕРТНО1
КУПНОГЛАСНО	МНОГОКРАТНО	СМЕРТНО2
ДОБРОГЛАСНО	ЕЛИКОКРАТНО	ПОРТНО
НЕСОГЛАСНО	КОЛИКОКРАТНО	МНОГОВЛАСТНО
ЗАПАСНО	ПОТЕТРАТНО	САМОВЛАСТНО
НЕЗАПАСНО	ДОСТАТНО	РАВНОВЛАСТНО
ОПАСНО	НЕНАВѢТНО	СЛАСТНО
НЕОПАСНО	ПРАВОИЗВѢТНО	ВОХЛАСТНО
ВСЕОПАСНО	ПРИВѢТНО	РАВНОРАСТНО
БЕЗОПАСНО	НЕСОВѢТНО	БЕССТРАСТНО
КРАСНО	БЛАГОСОВѢТНО	МНОГОЧАСТНО
НАКРАСНО	СВѢТНО	ВѢСТНО
ПРЕКРАСНО	ПРОЦВѢТНО	НЕВѢСТНО
НАПРАСНО	БЕЗЛѢТНО	ИЗНЕВѢСТНО
ЗАНАПРАСНО	МНОГОЛѢТНО	БЕЗВѢСТНО
ЕЖЕЧАСНО	ПОЛѢТНО	ИЗВѢСТНО
ВСЕЧАСНО	ПРИМѢТНО	НЕИЗВѢСТНО
ПОВСЕЧАСНО	НЕПРИМѢТНО	БЕЗЪИЗВѢСТНО
ПОВСЯЧАСНО	БЕСПОМѢТНО	ВОЗВѢСТНО
СЛОВЕСНО	НЕСМѢТНО	ВСЕВОЗВѢСТНО
НЕРАВНОВѢСНО	ОТМЕТНО	ПОВѢСТНО
НАДЕСНО	ВЕРЕТНО	СВѢСТНО
ОДЕСНО	СЕТНО	ЛЕСТНО
ЛОЖЕСНО	ПРОЧЕТНО	НЕЛЕСТНО
ПЛЕСНО	НЕСЧЕТНО	ПРЕЛЕСТНО
НЕВМѢСНО	БЕССЧЕТНО	НЕПРЕЛЕСТНО
РАЗМѢСНО	НЕЩЕТНО	ВМѢСТНО
НЕРАЗМѢСНО	ЖИТНО	НЕВМѢСТНО
БЕЗМѢСНО	ВОЛОКИТНО	БЕЗМѢСТНО
ИЗМѢСНО	НЕВОЛОКИТНО	НЕУМѢСТНО
СМѢСНО	БЕЗВОЛОКИТНО	ПРОѢСТНО
НЕСМѢСНО	СВѢТОЛИТНО	НЕЧЕСТНО
ПРѢСНО	СЛИТНО	ЛЮБОЧЕСТНО
НАТѢСНО	НЕСЛИТНО	РАВНОЧЕСТНО
ПРИТѢСНО	ИСТИННОИМЕНИТНО	КУПНОЧЕСТНО
ГЛАВИСНО	ОХИТНО	НЕЗАВИСТНО
СКОРОПИСНО	РАБОТНО	БЕЗЗАВИСТНО
ПРИСНО	НЕРАБОТНО	НЕНАВИСТНО
ОПРИСНО	НЕСКРОБОТНО	ОЧЕВИСТНО
ОСНО	ЛЪГОТНО	СЛАБОСТНО
КОСНО	ВСЕСКОТНО	НАГОСТНО
НЕКОСНО	ПОЛОТНО	СЛАДОСТНО
ПОКОСНО	ПЛОТНО1	РАДОСТНО1
ПОПОЛОСНО	ПЛОТНО2	РАДОСТНО2

МНОГОРАДОСТНО	НЕИСКУСОБРАЧНО	БЕСПЕРЕОБРОЧНО
СКУДОСТНО	НЕПРЕЗРАЧНО	МОРОЧНО
ДЕРЗОСТНО	ПРИЗРАЧНО	ПАМОРОЧНО
БОРЗОСТНО	НЕПРИЗРАЧНО	ПОРОЧНО
ЖАЛОСТНО	ПРОЗРАЧНО	НЕПОРОЧНО
ЛВНОСТНО	СВѢТОЗРАЧНО	ПРОЧНО
НЕЛѢНОСТНО	МРАЧНО	НЕПРОЧНО
ВѢРНОСТНО	НЕМРАЧНО	ОПРОЧНО
ОБИЛЬНОСТНО	ПОМРАЧНО	ПОСОРОЧНО
МУДРОСТНО	БЕЗЪЯСАЧНО	БЕССРОЧНО
СКОРОСТНО	НАВѢЧНО	НЕОТРОЧНО
БЕСХИТРОСТНО	НЕВѢЧНО	ДОСТРОЧНО
САМОУСТНО	ПРЕВѢЧНО	БЕЗУРОЧНО
НЕПОПУСТНО	ПРЕЖВѢЧНО	НЕСОЧНО
НЕОТПУСНО	НЕЧЕЛОВѢЧНО	БЕЗОТДАТОЧНО
ГРУСТНО	СЕРДЕЧНО	ОКАТОЧНО
КОРЫСТНО	ЕДИНОСЕРДЕЧНО	БЕЗЛОПАТОЧНО
МУТНО	КОНЕЧНО	НЕДОСТАТОЧНО
НЕМУТНО	ВСЕКОНЕЧНО	ПРОЖИТОЧНО
СМУТНО	ОДНОКОНЕЧНО	ПРИТОЧНО
НЕСМУТНО	РѢЧНО	МОТОЧНО
ПУТНО	ВЫСОКОРѢЧНО	ПРИСНОТОЧНО
БЕСПУТНО	ВСТРѢЧНО	ПОСУТОЧНО
НЕСПУТНО	[СѢЧНО]	ЗАБУТОЧНО
НЕЗАБЫТНО	СКОРОТЕЧНО	ПРИБЫТОЧНО
ПРЕБЫТНО	ПОБОЧЕЧНО	СКВЕРНОПРИБЫТОЧНО
НЕВЫТНО	ЛЖИЧНО	БЕЗУБЫТОЧНО
НЕРАЗВЫТНО	ПРЕВЕЛИЧНО	ДОКУЧНО
ПОРАЗВЫТНО	РАЗЛИЧНО	СКУЧНО
БЕЗВЫТНО	НЕРАЗЛИЧНО	БЕССКУЧНО
БЕЗРОЗВЫТНО	ИЗЛИЧНО	РАЗЛУЧНО
ПОВЫТНО	ПРИЛИЧНО	НЕРАЗЛУЧНО
ПОМЫТНО	НЕПРИЛИЧНО	ПОЛУЧНО
НЕПЫТНО	САМОЛИЧНО	СКОРОПОЛУЧНО
МНОГОПЫТНО	ОДНОЛИЧНО	СЛУЧНО
НЕОПЫТНО	РАЗНОЛИЧНО	НЕОТЛУЧНО
ИСПЫТНО	ЕДИНОЛИЧНО	НЕУЛУЧНО
НЕИСПЫТНО	СЛИЧНО	РУЧНО
МНОГОИСПЫТНО	НЕСЛИЧНО	ПОРУЧНО
СКРЫТНО	РАЗУМИЧНО	БЕСПОРУЧНО
НЕСКРЫТНО	ПОНИЧНО	НЕСРУЧНО
БЕССКРЫТНО	БЕСКУНИЧНО	ОБЫЧНО
НЕСЫТНО	СЕДМОРИЧНО	НЕОБЫЧНО
НЕВЗЯТНО	МЕТАФОРИЧНО	НЕНАВЫЧНО
ПРИЯТНО	ОПРИЧНО	НЕПРЕМЪЧНО
МЯТНО	МОЛЧНО	КЛЮЧНО
ПАМЯТНО	НЕМОЛЧНО	НЕКЛЮЧНО
БЕСПАМЯТНО	НЕПРЕМОЛЧНО	МЪСЯЧНО
НЕСМЯТНО	ОЧНО	ПОМЪСЯЧНО
ВНЯТНО	БЕСПРИБАВОЧНО	ПОВСЯМЪСЯЧНО
НЕВНЯТНО	БЕЗВОЛОЧНО	БРАШНО
ПЯТНО	МОЧНО	БЕЗБРАШНО
БЕСПРЕПЯТНО	НЕМОЧНО	ВѢТРОПРАШНО
ЛУНО	БЕЗОТНИМОЧНО	ПРИСТРАШНО
РУНО	БЕЗДОИМОЧНО	СМЪШНО
КВАРТУНО	БЕЗВЫИМОЧНО	ПОСМЪШНО
КОРМИХНО	ЕДИНОМОЧНО	НЕСПЪШНО
ЛЮХНО	НЕСМОЧНО	ПОСПЪШНО
БУЛГАЧНО	НОЧНО	ЗАПОСПЪШНО
БЕЗДАЧНО	НЕЗАРОЧНО	БЛАГОПОСПЪШНО
БЕЗВЪДАЧНО	НАРОЧНО	НЕУСПЪШНО
ОБЛАЧНО	НЕНАРОЧНО	ПОГРЪШНО



НЕПОГРЪШНО	РАВНОАНГЕЛНО	ПРЕОДОЛИТЕЛНО
НЕУТЪШНО	ДЪЛНО	МОЛИТЕЛНО
ОБЛИШНО	НЕДЪЛНО	СКОРОУСТРЕМИТЕЛНО
ИЗЛИШНО	ЕЖЕНЕДЪЛНО	МНОГОРАЗУМИТЕЛНО
ПРЕИЗЛИШНО	ПОНЕДЪЛНО	НЕДОУМИТЕЛНО
РОСКОШНО	РАЗДЪЛНО	НЕСРАВНИТЕЛНО
НЕПЛОШНО	НЕРАЗДЪЛНО	РЕВНИТЕЛНО
ОПЛОШНО	БЕЗДЪЛНО	ИСПОЛНИТЕЛНО
НЕОПЛОШНО	НЕБЕЗДЪЛНО	МНИТЕЛНО
БЕЗОПЛОШНО	ПОДЪЛНО	НЕСОМНИТЕЛНО
МОШНО	НЕПОДЪЛНО	БЕССОМНИТЕЛНО
БОРОШНО	ПРЕЗЪЛНО	НЕСУМНИТЕЛНО
НЕПРОШНО	ДОЛГОТЕРПЪЛНО	ОТКУПИТЕЛНО
ДУШНО	НЕНАСЕЛНО	ЗРИТЕЛНО
ВСЕЦЪЛОДУШНО	ВЕСЕЛНО	ЗАЗРИТЕЛНО
ОДНОДУШНО	ПОСЛЪДОВАТЕЛНО	ПРЕЗРИТЕЛНО
ОДИНОДУШНО	ОБРАЗОВАТЕЛНО	ВТОРИТЕЛНО
СЛУШНО	ЗНАМЕНОВАТЕЛНО	НЕЛЮБОПРИТЕЛНО
НЕОСЛУШНО	ОБЕРЕГАТЕЛНО	СМОТРИТЕЛНО
НЕПОСЛУШНО	ОСТЕРЕГАТЕЛНО	НЕСМОТРИТЕЛНО
НЕНАРУШНО	НЕОСТЕРЕГАТЕЛНО	РАССМОТРИТЕЛНО
НЕРАЗРУШНО	СЛОГАТЕЛНО	КИЧИТЕЛНО
ЕДИНОРУШНО	РУГАТЕЛНО	[СВЕРШИТЕЛНО]
НЕПОРУШНО	ВЪДАТЕЛНО	ПОТЩИТЕЛНО
СЛЪШНО	СВЪТОДАТЕЛНО	ПОАРТЕЛНО
НЕОСЛЪШНО	СКАЗАТЕЛНО	ВЛАСТЕЛНО
КОНЮШНО	РАСТЕРЗАТЕЛНО	НЕЧАЯТЕЛНО
ПРЕВРАЩНО	ОБРЕКАТЕЛНО	ПРИЯТЕЛНО
ОБЕШНО	МНОГОСНИКАТЕЛНО	ВСЕПРИЯТЕЛНО
МОШНО	МНОГОЖЕЛАТЕЛНО	ПОСТОЯТЕЛНО
НЕМОШНО	ПРЕЗИРАТЕЛНО	НЕПОСТОЯТЕЛНО
ПОМОШНО	ОЗИРАТЕЛНО	ИЗОЦЪЛНО
НОШНО	ПИСАТЕЛНО	НЕИЦЪЛНО
ДНЕНОШНО	ИСПЫТАТЕЛНО	ОПРИЧЕЛНО
НАТОШНО	ПОСМЪХАТЕЛНО	ОБИЛНО
ПРЕИЗЯЩНО	ДЩАТЕЛНО	ИЗОБИЛНО
ДЪНО	РАДОСТНОВЪЩАТЕЛНО	ПРЕИЗОБИЛНО
НЕВЪГОДЪНО	ОТВЪЩАТЕЛНО	ПРАВИЛНО
НЕПРЪНО	ВЕЛЕТЩАТЕЛНО	НЕПРАВИЛНО
РЪНО	МНОГОТЩАТЕЛНО	ПОТВОРИЛНО
НЕУДОБЪНО	СВЪТЕЛНО	СИЛНО
НЕСМОТРЪЛИВЪНО	РАДЪТЕЛНО	НАСИЛНО
ДЪНО	НЕРАДЪТЕЛНО	ПРЕСИЛНО
БОЛЪДЪНО	ДОБРОДЪТЕЛНО	СВЪТИЛНО1
ПРИЛЪЖЪНО	ПРЕОДОЛЪТЕЛНО	СВЪТИЛНО2
НЕОТЪТЪРЪЖЪНО	ПРЕИМЪТЕЛНО	ОЛНО
НАКОВАЛНО	ОБРЪТЕЛНО	БОЛНО
ПОВАЛНО	СКВЕРНЕНООБРЪТЕЛНО	ВОЛНО
СВАЛНО	ЛЮБИТЕЛНО	НЕВОЛНО
НАХВАЛНО	ПРАВИТЕЛНО	ПОНЕВОЛНО
ПОХВАЛНО	ПОДПРАВИТЕЛНО	СВОЕВОЛНО
МИРОПОХВАЛНО	ПРЕДСТАВИТЕЛНО	САМОБЛАГОИЗВОЛНО
СЪДАЛНО	НЕУДИВИТЕЛНО	САМОИЗВОЛНО
НАКАЛНО	ПОДЪЯВИТЕЛНО	САМОПРОИЗВОЛНО
БЕЗОТНИМАЛНО	НЕРОДИТЕЛНО	ПРИВОЛНО
ОПАЛНО	РАССУДИТЕЛНО	ДОВОЛНО
НЕОПАЛНО1	ОБЩЕЖИТЕЛНО	ИСПОДОВОЛНО
НЕОПАЛНО2	ПРОДОЛЖИТЕЛНО	САМОВОЛНО
БЕЗОПАЛНО	СЛУЖИТЕЛНО	ПОВОЛНО
ПРИСТАЛНО	ПОСЛУЖИТЕЛНО	ДОБРОВОЛНО
НАЧАЛНО	ДРУЖИТЕЛНО	ВДОБРОВОЛНО
НЕПЕЧАЛНО	ПОВЕЛИТЕЛНО	ИЗДОБРОВОЛНО

ОСОБЬВОЛЬНО	ВСЕМЕРО	НЕБОГАТО
БЕЗРАСКОЛЬНО	ОСМЕРО	ПРЕБОГАТО
БЕСПОМОЛЬНО	ВОСЬМЕРО	БЛАТО
ПОСПОЛЬНО	ПЕРО	ДЛАТО
РАВНОПРЕСТОЛЬНО	ДВАДЦАТЕРО	ЗЛАТО
МЫСЛЬНО	ДВѢНАДЦАТЕРО	КАМАТО
ПОСУЛЬНО	ДВОЕНАДЦАТЕРО	НЕСПРАВЧАТО
БЕСПОСУЛЬНО	СЕМНАДЦАТЕРО	БУДГО
БЕСПОХУЛЬНО	ОДИННАДЦАТЕРО	БЫДГО
ДОВЪЛЬНО	(ПОЛ-ОДИННАДЦАТЕРО)	БУДЕТО
ПРИБЫЛЬНО	СЕМЕРОНАДЦАТЕРО	ЛЪТО
МЫЛЬНО	ОСМЕРОНАДЦАТЕРО	КАТАЛЪТО
ПЫЛЬНО	ПЯТЕРОНАДЦАТЕРО	ВРУЦЪЛЪТО
ПРЪМУДРЬНО	ПОЛТРЕТЬЯЦАТЕРО	РЕШЕТО
СМОТРЬНО	ПЯТЕРОНАДЦАТЕРО	ЗАВИТО
СВОИТЬНО	ВШЕСТЕРО	СЕРДИТО
СМЪРТЬНО	ДЕВЯТЕРО	ЖИТО
НИЗАВИСТЬНО	ПЯТЕРО	РАЗДЪЛИТО
ЛЪСТЬНО	НАПЯТЕРО	ПОСПОЛИТО
ПРЪВРАШТЬНО	ВПЯТЕРО	СИТО
НЕОБЫТЬНО	ДЕСЯТЕРО	ОЧИТО
НЕЧАЯНО	ДВАДЕСЯТЕРО	НАРОЧИТО
НЕСЛИЯНО	ВДЕСЯТЕРО	КАКОЙ-ТО
РАМЯНО	МИРО	КОТОРЫЙ-ТО
РУМЯНО	ПИРО	КТО
РЕФТЯНО	ПРИКРО	НЕКТО
ПЬЯНО1	МОКРО	НЪКТО
ПЬЯНО2	СКОРО1	НИКТО
ПО	СКОРО2	ОТО1
ЛЪПО	НАСКОРО	ОТО2
НЕЛЪПО	НЕСКОРО	ВОТО
СВЕРЪПО	СЕДМОРО	БОЛОТО
СВИРЪПО	ДЕСЯТОРО	ДОЛОТО
СКУПО	ПРО	ЗОЛОТО
КРУПО	МЕТРО	НЕРОТО
ПРИГУПО	ПРЕХИТРО	ЗАЧАСТО
ИССТАРО	ПЕСТРО	ЕЖЕЧАСТО
РЕБРО	ОСТРОПЕСТРО	ВЪСТО
СЕРЕБРО	ОСТРО	БЕЗВЪСТО
ДОБРО1	БЫСТРО	ИЗВЪСТО
ДОБРО2	ОЛЬСТРО	ОЧИВЪСТО
ДОБРО3	ЗАУТРО	МЪСТО
НЕДОБРО1	НАУТРО	ЗАМЪСТО
НЕДОБРО2	ИЗУТРО	ПОКАМЪСТО
АДРО	НУТРО	ВМЪСТО
НАДРО	ВНУТРО	БЕРЕСТО
БЕДРО	ПЯТРО	ИСТО1
ВЕДРО1	МУРО	ИСТО2
ВЕДРО2	ПЫРО	ИСТО3
НЪДРО	КОЛЕСО	ОЧЕВИСТО
МУДРО	ПЛЕСО	НЕЗНАКОМИСТО
НЕМУДРО	ОЧЕСО	МОНИСТО
ЛЮБОМУДРО	ПРОСО	ЗАЧИСТО
НЯДРО	ПЛЕССО	НАЧИСТО
НАЧЕТВЕРО	МЯСО	НЕЧИСТО
ВЧЕТВЕРО	ПЕРЕЧНЕВАТО	НЕТОЛСТО
ЕЗЕРО	ТРЪГОВАТО	МСТО1
ОЗЕРО	ГРУДОВАТО	МСТО2
ВОЗЕРО	ВРАКОВАТО	ДЕВЯНОСТО
ИЕРО	ГРАНОВАТО	ПРОСТО
СЕДМЕРО	БЛАЗНОВАТО	ЗАПРОСТО
СЕМЕРО	ОБРАЗЦОВАТО	ПРЕПРОСТО

ПУСТО1	РУКОДЪЛЪЕЦО	ПЛЕЧО1
ПУСТО2	ОЖЕРЕЛЪЕЦО	ПЛЕЧО2
ПУСТО3	ЖАЛОВАНЪЕЦО	ОХОЧО
ЗАПУСТО	КОПЪЕЦО	ЛИШО
ВПУСТО	ЕИЦО	НЕХОРОШО
ЛЫСТО	ЛИЦО	ОБЩО
ОТТО	НАЛИЦО	ИЗБИЩО
БЫТТО	НАКОВАЛЪНИЦО	ПОРТИЩО
МУТО	ОСТОЖЪИЦО	
ПУТО	НАКОВАЛЪИЦО	У
НИФТО	КОРЕНЪИЦО	СКРЕБУ
НЪХТО	ПОМЪСТЪИЦО	ПРОШИБУ
НЕХТО	ВОЗГЛАВЕЙЦО	РАСШИБУ
НИХТО	ИЗГОЛОВЕЙЦО	СКЕРБУ
ЗАЧТО	ОЗГОЛОВЕЙЦО	СКОРБУ
НАЧТО	ПРЕДИСЛОВЕЙЦО	ОСКУБУ
НЕЧТО	ПОДНОЖЕЙЦО	РУБУ
НЪЧТО1	ОСТОЖЕЙЦО	РАЗЯБУ
НЪЧТО2	ПОДВАЛЕЙЦО	ПОЗДРАВУ
КОЕ-ЧТО	САНДАЛЕЙЦО	ПОПРАВУ
НИЧТО	РУКОДЪЛЕЙЦО	ПОЛЪВУ
ПОЧТО	ОЖЕРЕЛЕЙЦО	ИСПЛЪВУ
НЪПОЧТО	ПЕРЕПОЛЕЙЦО	РЕВУ
НИПОЧТО	ПОЛУКАФТАНЕЙЦО	ПОКРИВУ
ПРОЧТО	КОПЕЙЦО	ПРОТИВУ
НЪПРОЧТО	ПОДВОРЕЙЦО	НАПРОТИВУ
НАШТО	ПЛАТЕЙЦО	ОТПРОТИВУ
НЪШТО	ЛИСТЕЙЦО	НАГОЛОВУ
НЕПОШТО	(КЛЕЕМЦО)	НАПЛОВУ
НЕПРОШТО	ПИСЕМЦО	ПОПЛОВУ
НЪКЪТО	ИЗБЕНЦО	СЛОВУ
БЫТО	ЗВЕНЦО	СНОВУ
МЫТО1	КОРОВЕНЦО	ОСНОВУ
МЫТО2	ДОЛЖЕНЦО	РОВУ
КОПЪТО	НАКОВАЛЕНЦО	ПОЗДОРОВУ
НЕЗАКРЫТО	КОБЫЛЕНЦО	НАТРОВУ
СКРЫТО	ДВОРЕНЦО	ПОГОТОВУ
КОРЫТО	СЪНЦО	ПОНАПРАСНСТВУ
НЕСЪТО	ЗАПАСЕНЦО	НАЯВУ
НЪЧЪТО	ВЕРЕТЕНЦО	САГУ
ЛЮТО1	ПЯТЕНЦО	ПРИБЪГУ
ЛЮТО2	ВИНЦО	ИЖДЕГУ
СВЯТО1	БЕРЦО	НАЛЕГУ
СВЯТО2	ОЗЕРЦО	ПОДОЛГУ
САМОСВЯТО	ПЛЕСЦО	ПОНЕМНОГУ
ЕХО	ГНЪСЦО	ПОПРЕМНОГУ
ЛИХО1	МЯСЦО	ПОМНОГУ
ЛИХО2	СИТЦО	НЕПОМНОГУ
ПЛОХО	БОЛОТЦО	ЗАВЕРГУ
НАГЛУХО	ДОЛОТЦО	ИЗВЕРГУ
РУХО	БЕРЕСТЦО	ПРИВЕРГУ
НАСУХО	КУСТЦО	ОПРОВЕРГУ
БРЮХО	ЗЕРКАЛЪЦО	ИСПРОВЕРГУ
КРУЖЕВЦО	ОПАХАЛЪЦО	ОТВЕРГУ
ДРЕВЦО	СЕДЕЛЪЦО	ВЫВЕРГУ
ДЕРЕВЦО	ПОМЕЛЪЦО	ИЗВЪРГУ
ПИВЦО	СЕЛЪЦО	ОПРОВЪРГУ
НОВЦО	ВЕСЕЛЪЦО	ОТВЪРГУ
ГНЪЗДЦО	КРУЖИЛЪЦО	ОТВРЪГУ
ПИСЪМЕЦО	ПЕРИЛЪЦО	ИЖДЪГУ
МЕДВЪДНЕЦО	КОЛЪЦО	НАВРЪГУ
ДОБРЕЦО	ОДВЪЯЛЪЦО	

ИЗВРЬГУ	ОИЮДУ	МЛЪЗУ
СКРЯГУ	ОТНЮДУ	ОТВРЪЗУ
ОСЯГУ	ОБОЮДУ	НАПРОТИВКУ
ОТЯГУ	ОТОВОЮДУ	ПОЛЕГКУ
НАЗАДУ	ОВОЮДУ	ПОГЛАДКУ
ПОЗАДУ	ВСЮДУ	ПОРЪДКУ
СЗАДУ	ПОВСЮДУ	ИЗВЪКУ
ПОПАДУ	ОТОВСЮДУ	ПОНЕДАЛЕКУ
ВПРАВДУ	ОТВСЮДУ	ПОДАЛЕКУ
ИЗБРЕДУ	ОТСЮДУ	НЕПОДАЛЕКУ
НАПЕРЕДУ	ОТВЬСЮДУ	НЫНЪКУ
ВПЕРЕДУ	ИЗУТРЬЮДУ	РЕКУ
ПОРЕДУ	ИЗВНУТРЬЮДУ	ПОНЕМНОЖКУ
ПОСРЕДУ	ПРЕЯДУ	НЕПОМНОЖКУ
ОТСЕДУ	ИЗРЯДУ	ВПРотяЖКУ
ПРИНАЖДУ	ПОРЯДУ	ПОБЛИЗКУ
МЕЖДУ	НЕУ	ПОНИЗКУ
ИЗМЕЖДУ	СКАЖУ	ПОНЕВЕЛИКУ
ОМЕЖДУ	ИСКАЖУ	ПОВЕЛИКУ
ПОМЕЖДУ	ПРИРАЖУ	НЕПОВЕЛИКУ
ПРОМЕЖДУ	ПОСТРАЖУ	ПОЕЛИКУ
ПРИЗИЖДУ	СВЪЖУ	ПОКОЛИКУ
ОТСУЖДУ	ДЪЖУ	ПОТОЛИКУ1
ГОРАЗДУ	ЗАДЪЖУ	ПОТОЛИКУ2
ПОПОЗДУ	НАДЕЖУ	ПОНИКУ
ЖИДУ	ИЗДЪЖУ	ПОТОНКУ
ПОПОИДУ	ПРИДЕЖУ	СВОКУ
ПРИДУ	ПРИОДЕЖУ	СВОЛОКУ
НЕЙДУ	МЕЖУ	НАРКУ
ОВОДУ	ОБМЕЖУ	ПОВСЕМУЧЕНИЧЕСКУ
СЕГОДУ	ПРОМЕЖУ	ИСКУ
СМОЛОДУ	СКРЕЖУ	НАПЕРЕХВАТКУ
ОБЫЗГОРОДУ	РАСТРЪЖУ	ВСМЯТКУ
ОТРОДУ	ИСТРЪЖУ	ПОМАЛЕНЬКУ
ОВУДУ	НИЖУ	ПОТИХОНЫКУ
ГУДУ	ЛЖУ	НАРЬКУ
СГУДУ	ПОПРИГОЖУ	ИЗОРЬКУ
ВНЪДУ	НЕПОПРИГОЖУ	СЛЯКУ
ИЗВНЪДУ	ЛОЖУ	ПОНЕМАЛУ
ОТВНЪДУ	РЖУ	ПОМАЛУ
КУДУ	НАРУЖУ	НЕПОМАЛУ
ДОКУДУ	ОТСТРУЖУ	СНАЧАЛУ
ПОКУДУ	ОТСУЖУ	ИЗОБИЛУ
ПООСКУДУ	НАБЪЖУ	ПООБИЛУ
ПОСКУДУ	СВЯЖУ1	НАСИЛУ
ОТКУДУ	СВЯЖУ2	ВСИЛУ
НЪОТКУДУ	ОСЯЖУ	ДОЛУ
НИОТКУДУ	ИСТЯЖУ	ЗДОЛУ
ИНУДУ	БЛИЗУ	ИЗДОЛУ
ОТИНУДУ	ВБЛИЗУ	ПОДОЛУ
ОНУДУ	ИЗБЛИЗУ	СДОЛУ
ОТОНУДУ	ОБЛИЗУ	ИСПОЛУ
ОТНУДУ	ПОБЛИЗУ	ПОСПОЛУ1
ОТЬНУДУ	ОТБЛИЗУ	ПОСПОЛУ2
ОВОУДУ	НИЗУ	КАМУ
ОТСУДУ	НАНИЗУ	НАДМУ
ДОТУДУ	ВНИЗУ	ВЫДМУ
ОТТУДУ	ИЗНИЗУ	ПОПРЕЖНЕМУ
ИЗУТРЬЮДУ	КНИЗУ	ПОСЕМУ
ВНУТРЬЮДУ	СНИЗУ	НЕЧЕМУ
ИЗВНУТРЬЮДУ	МОЛЗУ	ПОЧЕМУ
ИЗВНЪЮДУ	ИЗМОЛЗУ	НИПОЧЕМУ

ПО-НАШЕМУ	РАСТЕПУ	ОТМЕЧУ
ИЗОЖМУ	ИСТЕПУ	ОТНЫНЪЧУ
ИЗМУ	БЕСПРОСЫПУ	ВСТРЪЧУ
ИМУ	ВНЕЗАЯПУ	ПОСТРЪЧУ
ПРИНАИМУ	ВМЪРУ	ИЧУ
ОТОИМУ	ПЕРУ	ИЗНИЧУ
ПРИМУ	ПОПЕРУ1	ПОНИЧУ
ОТЪИМУ	ПОПЕРУ2	НАСТРИЧУ
ПО-НОВОМУ	РАСПЕРУ	ПОМОЛЧУ
НЪКОМУ	ПОСВЕЧЕРУ	СВОЛОЧУ
ПО-ВИДИМОМУ	ОРУ	ПОПОЛОЧУ
ПО-СТАРОМУ	ПОСКОРУ	ПОМЕРЧУ1
НЪЧЕСОМУ	ВПОРУ	ПОМЕРЧУ2
КТОМУ	ОПРУ	РЫЧУ
ПОТОМУ	ПОПРУ	СКЛЯЧУ
ПОПРОСТОМУ	РАСТРУ	ОПАШУ
НАДЪМУ	ВНУТРУ	ПОПАШУ
ИЗЪМУ	ВОУТРУ	ПРИМЪШУ
ПОПРЯМУ	ПОУТРУ	РАСТЕШУ
НУ	ПОПАСУ	ОЧЕШУ
ПОРАНУ	РАСПАСУ	ПРЕПИШУ
БЕСПРЕСТАЛУ	ОТЧАСУ	ИСШУ
ПОДРОВНУ	КУРЕЛЕСУ	СДУШУ
ПООСОБНУ	КИРОЛЕСУ	ЛАШУ
ИЗВНУ	СНЕСУ	СКРЕЖЕШУ
ВРОВНУ	НАСВЪТУ	СКЛЪШУ
ПОРОВНУ	ИЗМЕТУ	МЕШУ
ИЗДНУ	ПОМЕТУ	ИЗМЕШУ
ИЖДЕНУ	НВТУ	ПОМЕШУ
ИЗДЪНУ	ПРИОБРЪТУ	ИСПРОМЪШУ
ПРИДЕНУ	ВРЪСНОТУ	СМЕШУ
ЖЕНУ	ВЛЪПОТУ	ОТМЕШУ
ИЗЖЕНУ	ОЧЕРТУ	ПРЪШУ
ПОЖЕНУ	РАЧЪРТУ	СНИШУ
ПРОЖЕНУ	ПОЧАСТУ	ПРИРИШУ
ОТЖЕНУ	ПОПРОСТУ	СКОКШУ
ЗАКЛЕНУ	ОТТУТУ	ПОПУШУ
ПРИКЛЕНУ	ИЗОЧТУ	МЪЧЪШУ
ИЗЖНУ	РАЩЪТУ	
ПОРАЗНУ	РЫСТАХУ	<b>Ъ</b>
ПОРОЗНУ	ПОПРЕИЗЛИХУ	
СКОКОЛЬЗНУ	ПОТИХУ	<b>БЪ</b>
ЕДИНУ	ВЕРХУ1	АБАБЪ
ВОИНУ	ВЕРХУ2	ОБАБЪ
ВОИСТИНУ	НАВЕРХУ	ЖИТОВАБЪ
БЕСЧИНУ	ВВЕРХУ	РАБЪ
ВЫИНУ	КВЕРХУ	СВРАБЪ
ВТАЙНУ	ПОВЕРХУ	ЗАХАБЪ
ИЗВОНУ	СВЕРХУ	ОХАБЪ
СВОНУ	ИЗВЪРХУ	ПОХАБЪ
ОПНУ	ПОСУХУ	ИСХАБЪ
ОТОТНУ	ИЗВРЪХУ	ГРЕБЪ
ОТТНУ	НАРОЗНИЦУ	ПОГРЕБЪ
ВЗОЧНУ	НАУДАЧУ	НАПОГРЕБЪ
ВЫНУ	СКАЧУ	СТРЕБЪ
КЛЬНУ	ОПЛАЧУ	ПРИТЕРЕБЪ
ПОПЪНУ	СКРЕГЧУ	НОВОТЕРЕБЪ
НЕВЗААПУ	МЕЧУ	ПОТЕРЕБЪ
НЕЗАПУ	ИЗМЕЧУ	ПОСКРЕБЪ
ВНЕЗАПУ	ПРИМЕЧУ	ПАСЕБЪ
ИЗНЕЗАПУ	ОПРОМЕЧУ	ПОСЕБЪ
ПОТЕПУ	СМЕЧУ	ОРТЕБЪ

ЗАГИБЪ	ПЕРЕГЪВЪ	ЛИЛЪВЪ
[НАГИБЪ]	ЛЪВЪ	ПОЛЪВЪ
ПЕРЕГИБЪ	КОЛЫБЪ	СИТОНЕЕВЪ
ОГИБЪ	КОНЕЛЮБЪ	АРХИЕРЕЕВЪ
СГИБЪ	ИЗЛЮБЪ	ЛЮКРАЦЕЕВЪ
ГРИБЪ	САМОЛЮБЪ	КАЗНАЧЕЕВЪ
ПРИШИБЪ	СЛЮБЪ	БАКШЕЕВЪ
ОШИБЪ	РЯБЪ	КОЩЕЕВЪ
БОБЪ	ДРЯБЪ	ПАПЕЖЕВЪ
ЗОБЪ	ВЪ	КОРЖЕВЪ
ЛОБЪ	ИЗБАВЪ	КНЯЖЕВЪ
ЖЕЛОБЪ	ИЗАРБАВЪ	АРЦИКНЯЗЕВЪ
ЖОЛОБЪ	ВОЛКОДАВЪ	ПОЛУКНЯЗЕВЪ
КОЛОБЪ	КОШКОДАВЪ	СЛАВИЕВЪ
ЗНОБЪ	РУКАВЪ	САЛВИЕВЪ
ОЗНОБЪ	АНАЛАВЪ	СЕКУНДИЕВЪ
КОНОБЪ	ЗЛАТОГЛАВЪ	ЕРОДИЕВЪ
РОБЪ	КАМИЛАВЪ	ЕММОРОДИЕВЪ
ГРОБЪ	ПИЛАВЪ	ПАТРИКИЕВЪ
ДРОБЪ	ПЛАВЪ1	АВГУСТАЛИЕВЪ
СВОРОБЪ	ПЛАВЪ2	ЛИЛИЕВЪ
КОРОБЪ	НАПЛАВЪ	ПЕТРОСИЛИЕВЪ
ПОДСОБЪ	ВПЛАВЪ	СКОТАНАМИЕВЪ
ОСОБЪ	ПРИПЛАВЪ	СКОТОНОМИЕВЪ
ПОСОБЪ	ПОПЛАВЪ	ЗМИЕВЪ
СКАРЪБЪ	ПРОПЛАВЪ	КРАНИЕВЪ
ГЕРЪБЪ	НАВЪ	ПРЕПОЛОВЕНИЕВЪ
ОДЕРЪБЪ	[ВЕДРИНАВЪ]	СИДОНИЕВЪ
ГОРЪБЪ	КОРНАВЪ	ПИОНИЕВЪ
СКОРЪБЪ	ПАВЪ	ЕМИГРОНИЕВЪ
ДУШЕГУБЪ	БРАВЪ	СИТРОНИЕВЪ
ДУБЪ	НРАВЪ	АПИЕВЪ
РЪДОДУБЪ	ЗАПРАВЪ	СКОРПИЕВЪ
РЪДКОДУБЪ	КОСТОПРАВЪ	АРИЕВЪ
ЗУБЪ	РАСПРАВЪ	СЕНТАВРИЕВЪ
ВЫРЕЗУБЪ	ЗАТРАВЪ	СКОЛОПЕНДРИЕВЪ
СКАЛОЗУБЪ	САТРАВЪ	КИРИЕВЪ
СКОЛОЗУБЪ	БУРАВЪ	СИКОРИЕВЪ
КУБЪ	ЗАСТАВЪ	ЕМОРИЕВЪ
ЛУБЪ	НАСТАВЪ1	ЕПИЛЕПСИЕВЪ
ПАЛУБЪ	НАСТАВЪ2	МЕССИЕВЪ
КЛУБЪ	ПОДСТАВЪ	ЗАЧАТИЕВЪ
РУБЪ1	ПРЕСТАВЪ	СКОТИЕВЪ
РУБЪ2	ПРИСТАВЪ1	МУФТИЕВЪ
ЗАРУБЪ	ПРИСТАВЪ2	САЛФИЕВЪ
ОБРУБЪ	ПРИСТАВЪ3	МОРФИЕВЪ
ПОДРУБЪ	ОСТАВЪ	ВЫСОКОШИЕВЪ
ПЕРЕРУБЪ	ИКНОСТАВЪ	КОШИЕВЪ
ЗРУБЪ	ПОСТАВЪ	ЛЕВЪ
РАЗРУБЪ	РАССТАВЪ	ЗАЛЪВЪ
ВЗРУБЪ	РОССТАВЪ	КРАЛЕВЪ
РЪЗРУБЪ	НЕУСТАВЪ	ЖУРАВЛЕВЪ
ПРИРУБЪ	ПРОУСТАВЪ	РЫБОЛОВЛЕВЪ
ДОРУБЪ	ПОЛУУСТАВЪ	ПРЕДАТЕЛЕВЪ
НЕДОРУБЪ	ПОПУТАЕВЪ	ПРАВИТЕЛЕВЪ
ПОРУБЪ1	РАТАЕВЪ	ДОСАДИТЕЛЕВЪ
ПОРУБЪ2	НАДЪВЪ	ЗИЖДИТЕЛЕВЪ
ОТРУБЪ	СКОБЪЕВЪ	РОДИТЕЛЕВЪ
РАСТРУБЪ	ЛЮБОДЪЕВЪ	ЗИЖИТЕЛЕВЪ
ИСТРУБЪ	ЗЛОДЪЕВЪ	ВСЕДЕРЖИТЕЛЕВЪ
ВОСТРУБЪ	ЛИХОДЪЕВЪ	КРЕСТИТЕЛЕВЪ
ВЫРУБЪ		СВЯТИТЕЛЕВЪ

РАЧИТЕЛЕВЪ	ДУШЕГУБЦЕВЪ	НАПРОТИВЪ
МУЧИТЕЛЕВЪ	ГЪШЕХОДЦЕВЪ	ВПРОТИВЪ
АРИСТОТЕЛЕВЪ	ВЫХОДЦЕВЪ	ОПРОТИВЪ
КРАСТЕЛЕВЪ	ЕДИНОРОЖЦЕВЪ	НАСУПРОТИВЪ
ВОЛОСТЕЛЕВЪ	САМОДЕРЖЦЕВЪ	ПОЧИВЪ
НАСТОЯТЕЛЕВЪ	МЛАДЕНЦЕВЪ	ОПОЧИВЪ
КЛЕВЪ1	МИЗИНЦЕВЪ	ИАМВЪ
КЛЕВЪ2	КУВШИНЦЕВЪ	КУВЪБОВЪ
ЖЕРНОКЛЕВЪ	ЖИВОПИСЦЕВЪ	ПРИСТАВОВЪ
БОБОЛЕВЪ	ПРАОТЦЕВЪ	ВОЛХВОВЪ
МРАВОЛЕВЪ	КОВАЧЕВЪ	ЛВОВЪ
КОРОЛЕВЪ	ВРАЧЕВЪ	ЕГОВЪ
ПРОЛЪВЪ	ПРЕДТЕЧЕВЪ	РИГОВЪ
АРХИЕПИСКОПЛЕВЪ	КРОЛЕВИЧЕВЪ	АРХИСИНАГОВЪ
[БЪГАУЛЕВЪ]	КОРОЛЕВИЧЕВЪ	НЕДРУГОВЪ
ГНЪВЪ	ГРИЧЕВЪ	АДОВЪ
СБРОДНЕВЪ	СЕМЕРИЧЕВЪ	ГАДОВЪ
СКОВОРОДНЕВЪ	АГНЧЕВЪ	МОЛОКОВЪДОВЪ
РЕВЕНЕВЪ	БИРЮЧЕВЪ	МИРОВЪДОВЪ
СИНЕВЪ	ПАШЕВЪ	АСПИДОВЪ1
ИЗГОЕВЪ	ПОДШЕВЪ	АСПИДОВЪ2
СИТАНОВЕВЪ	ПОШЕВЪ	ЗИНДОВЪ
ЗАПЪВЪ	ДЪТЕНЬШЕВЪ	ЕЖЕГОДОВЪ
ПРИПЪВЪ	СЕМЕРИЩЕВЪ	СБРОДОВЪ
РАСПЪВЪ	ОТРОЧИЩЕВЪ	ИРОДОВЪ
РЕВЪ	ВЫСОКОВЫЕВЪ	ПРАВОСУДОВЪ
РЫБАРЕВЪ	КАМЕЛЬЕВЪ	ЗОВЪ
ГЕНВАРЕВЪ	СИТРУЛЬЕВЪ	ОБРАЗОВЪ
ОСПОДАРЕВЪ	ПРОИСХОЖДЕНЬЕВЪ	КСЕНДЗОВЪ
ОСУДАРЕВЪ	ПРЕОБРАЖЕНЬЕВЪ	ПОДЗОВЪ
ГОСУДАРЕВЪ	ПРОИСХОЖЕНЬЕВЪ	МАРКИЗОВЪ
ЗАРЕВЪ	ПРЕПЛАВЛЕНЬЕВЪ	СЕРКИЗОВЪ
ЛЪКАРЕВЪ	ПРЕПЛОВЛЕНЬЕВЪ	ПОРОЛИЗОВЪ
АПТЕКАРЕВЪ	БОГОЯВЛЕНЬЕВЪ	ПРИЗОВЪ
ПУШКАРЕВЪ	БЛАГОВЪЩЕНЬЕВЪ	ПОЗОВЪ
КЕЛАРЕВЪ	КРЕЩЕНЬЕВЪ	ПРОЗОВЪ
ПОНОМАРЕВЪ	СЕЛИДОНЬЕВЪ	КУЗОВЪ
КЕСАРЕВЪ	ЕГОРЬЕВЪ	АБЫЗОВЪ
ВСЕЦЪСАРЕВЪ	ПЫРЬЕВЪ	КОВЪ1
ПИСАРЕВЪ	КАТАПУСЬЕВЪ	КОВЪ2
ПСАРЕВЪ	ОБИВЪ	АКОВЪ1
НОТАРЕВЪ	ДИВЪ1	АКОВЪ2
МЪТАРЕВЪ	ДИВЪ2	МУЖАКОВЪ
ПРОТОСПАФАРЕВЪ	ПОДИВЪ	КАКОВЪ
БАХАРЕВЪ	ЗАЖИВЪ	НЪКАКОВЪ
ЗВЪРЕВЪ	ВЗАЖИВЪ	НИКАКОВЪ
БИРЕВЪ	НАЖИВЪ	БАСКАКОВЪ
МИЗГИРЕВЪ	НЕДОЖИВЪ	АЛМАНАКОВЪ
ВИЗИРЕВЪ	ЗАЛИВЪ	ПАСТЕРНАКОВЪ
ЕМИРЕВЪ	НАЛИВЪ	САНЧАКОВЪ
БОРЕВЪ	ПЕРЕЛИВЪ	ПОДКОВЪ
ПЛАСТЫРЕВЪ	РАЗЛИВЪ	[СМЕРДКОВЪ]
ПАСТЫРЕВЪ	ИЗЛИВЪ	БЕКОВЪ
СЪВЪ	ПРИЛИВЪ	НЕКОВЪ
ЗАСЪВЪ	ВОДОЛИВЪ	ПЕРЕКОВЪ
НАСЪВЪ	ПРОЛИВЪ	ОГРЫЗКОВЪ
ПЕРЕСЪВЪ	СЛИВЪ	ГВОЗДИКОВЪ
НЕДОСЪВЪ	ПОСИВЪ	АНГЕЛИКОВЪ
ЛОСЕВЪ	ПРЕЗЕРВАТИВЪ	МЕЛИКОВЪ
СКВИНАЛЬСЕВЪ	ПОЗИТИВЪ	АПОСТОЛИКОВЪ
ГОСТЕВЪ	ПРЕЖЕРВОТИВЪ	КУЛИКОВЪ1
ОБОЛЦУЕВЪ	ПРОТИВЪ	КУЛИКОВЪ2

РЖАНИКОВЪ	ГОРШЕЧНИКОВЪ	МЫГЧИКОВЪ
ДОШАНИКОВЪ	ПУШЕЧНИКОВЪ	ПОРУЧИКОВЪ
РЬБНИКОВЪ	РУКАВИЧНИКОВЪ	ПОЛЕВЩИКОВЪ
КОЖЕВНИКОВЪ	СКЛЯНИЧНИКОВЪ	ВЪСТОВЩИКОВЪ
НОЖЕВНИКОВЪ	ПРЯНИЧНИКОВЪ	ПОМЪЩИКОВЪ
САДОВНИКОВЪ	БУЛАВОЧНИКОВЪ	ЗАЪЗЩИКОВЪ
ПОЗОВНИКОВЪ	СВЯЗОЧНИКОВЪ	ЗАИМЩИКОВЪ
ПОЛКОВНИКОВЪ	ПАЛОЧНИКОВЪ	БАНЩИКОВЪ
ЛУКОВНИКОВЪ	ЗАМОЧНИКОВЪ	КАМЕНЩИКОВЪ
КОРОВНИКОВЪ	ОБРОЧНИКОВЪ	ОЦЪНЩИКОВЪ
БАРСОВНИКОВЪ	РУЧНИКОВЪ	ИЗВОЩИКОВЪ
ДУХОВНИКОВЪ	ПОРУЧНИКОВЪ	МЪРЩИКОВЪ
СКЛАДНИКОВЪ	КЛЮЧНИКОВЪ	НАБОРЩИКОВЪ
ОГОРОДНИКОВЪ	ПОДКЛЮЧНИКОВЪ	РАЗБОРЩИКОВЪ
БЛУДНИКОВЪ	АРМЯЧНИКОВЪ	СБОРЩИКОВЪ
МЪДЕНИКОВЪ	ПОДТЪШНИКОВЪ	ДОЗОРЩИКОВЪ
СЕРЕБРЕНИКОВЪ	ОМЕШНИКОВЪ	ОСМОТРЩИКОВЪ
МУЧЕНИКОВЪ	ВЕТОШНИКОВЪ	ОБЫЩИКОВЪ
КОЧЕРЕЖНИКОВЪ	ЛОПУШНИКОВЪ	ГОДОВАЛЬЩИКОВЪ
КНИЖНИКОВЪ	БАРЫШНИКОВЪ	НЕДЪЛЬЩИКОВЪ
САПОЖНИКОВЪ	МЕТАЛЬНИКОВЪ	ПЕРЕДЪЛЬЩИКОВЪ
ПИРОЖНИКОВЪ	ПИЩАЛЬНИКОВЪ	ОТДЪЛЬЩИКОВЪ
СЕРМЯЖНИКОВЪ	СЕДЕЛЬНИКОВЪ	ПОМОЛЬЩИКОВЪ
ПЕРЕВОЗНИКОВЪ	МЕЛЬНИКОВЪ	РАССЫЛЬЩИКОВЪ
МЫЗНИКОВЪ	СЕЛЬНИКОВЪ	МАРШАЛКОВЪ
КОРОБЕЙНИКОВЪ	КОШЕЛЬНИКОВЪ	ЗЕЛКОВЪ
КЕЛЕЙНИКОВЪ	БЪЛИЛЬНИКОВЪ	ОГОРЪЛКОВЪ
МАНАТЕЙНИКОВЪ	СМОЛЬНИКОВЪ	ЕФИМКОВЪ
РАЗБОЙНИКОВЪ	МЫЛЬНИКОВЪ	ПСАРЕНКОВЪ
ПСАЛОМНИКОВЪ	ОВСЯНИКОВЪ	ОКОВЪ
ПОСЛАМНИКОВЪ	СЕМЕРИКОВЪ	ЪЗДОКОВЪ
САМНИКОВЪ	ПЕРСИКОВЪ	СКОКОВЪ
КАФТАННИКОВЪ	ВОЛОСАТИКОВЪ	САМОКОВЪ
САРАФАННИКОВЪ	ДЕМЕСТИКОВЪ	ЖЕРНОКОВЪ
ГРЕБЕННИКОВЪ	ДОМСТИКОВЪ	ПОКОВЪ
МОШЕННИКОВЪ	СИЯТИКОВЪ	ОШЪПКОВЪ
ПОРШЕННИКОВЪ	ГЕРЦИКОВЪ	КЕРКОВЪ
ПЕСТРЯДИННИКОВЪ	ВКЛАДЧИКОВЪ	СЪРКОВЪ
ОВЧИННИКОВЪ	ОКЛАДЧИКОВЪ	РАСКОВЪ
ВОТЧИННИКОВЪ	ПРАВЕДЧИКОВЪ	ВАСИЛИСКОВЪ
ДОННИКОВЪ	ЗАЪЗДЧИКОВЪ	СМЕРТКОВЪ
ПУСТЫННИКОВЪ	ПОЪЗДЧИКОВЪ	[РУКОВЪ]
ПЛЕМЯННИКОВЪ	РАЗЪЗДЧИКОВЪ	КАЗАЧКОВЪ
КОНИКОВЪ	СЛОБОДЧИКОВЪ	СВЕРЧКОВЪ
САХАРНИКОВЪ	ПЕРЕВОДЧИКОВЪ	СМОРЧКОВЪ
ДВОРНИКОВЪ	ДОВОДЧИКОВЪ	ДЪЯЧКОВЪ
[КОМОРНИКОВЪ]	ГОРОДЧИКОВЪ	МЪШКОВЪ
ПРОКУРНИКОВЪ	ПРУДЧИКОВЪ	ПЪТУШКОВЪ
КОШУРНИКОВЪ	ПОДРЯДЧИКОВЪ	БАТЮШКОВЪ
КВАСНИКОВЪ	МЕРЕЖЧИКОВЪ	ВЫКОВЪ
ПОДТЪСНИКОВЪ	ЗАКАЗЧИКОВЪ	БАТЬКОВЪ
МЯСНИКОВЪ	ПРИКАЗЧИКОВЪ	СЕВРЮКОВЪ
ПРИЧЕТНИКОВЪ	ОТКАЗЧИКОВЪ	СКОРНЯКОВЪ
КАЛИТНИКОВЪ	СВОЗЧИКОВЪ	ДИВЪЯКОВЪ
ПЛОТНИКОВЪ	ПЕРЕПИСЧИКОВЪ	ЛОВЪ
ВОРОТНИКОВЪ	ОПИСЧИКОВЪ	ПОЛСТОВАЛОВЪ
ПЯТИДЕСЯТНИКОВЪ	ОТПИСЧИКОВЪ	КУТОВАЛОВЪ
КАЛАЧНИКОВЪ	КАБАТЧИКОВЪ	КАРДИНАЛОВЪ
КОЛПАЧНИКОВЪ	ИЗВЪТЧИКОВЪ	ГЕНЕРАЛОВЪ
СВЪЧНИКОВЪ	ОТВЪТЧИКОВЪ	АНГЕЛОВЪ
ПЕРЕЧНИКОВЪ	НЪТЧИКОВЪ	АРХАНГЕЛОВЪ
КРЕСТЕЧНИКОВЪ	ОБРОТЧИКОВЪ	ПЕНТАФЕЛОВЪ



МЫШЕЛОВЪ	КАРКИНОВЪ	ПАНФИРОВЪ
КОРКОДИЛОВЪ	ДВОРЯНИНОВЪ	КРОВЪ1
ДЕВЕСИЛОВЪ	СЕРАПИНОВЪ	КРОВЪ2
БАХИЛОВЪ	МЕРИНОВЪ	ЗАКРОВЪ
КАРБУНКЛОВЪ	ПОЛУБОЯРИНОВЪ	НАКРОВЪ
РЫБОЛОВЪ	НЪМЧИНОВЪ	ПРЕКРОВЪ
[ОГОЛОВЪ]	КРУШИНОВЪ	ПРИКРОВЪ
КОСТОГОЛОВЪ	ИГУМНОВЪ	ПОКРОВЪ
НЕДОЛОВЪ	СЕЛИДОНОВЪ	СКРОВЪ
СДОЛОВЪ	ДЪЯКОНОВЪ	БОРОВЪ1
ПРОЛОВЪ	РАЗДЪЯКОНОВЪ	БОРОВЪ2
ПРАСОЛОВЪ	АРХИДЪЯКОНОВЪ	ЗАБОРОВЪ
АПОСТОЛОВЪ	КАРДАМОНОВЪ	МАНДРАГОРОВЪ
МУХОЛОВЪ	ПЕТРАМОНОВЪ	НОРОВЪ
ЗАПЛОВЪ	БАРОНОВЪ	ПОНОРОВЪ
ИСПЛОВЪ	АНТОНОВЪ	ПРОРОВЪ
БОРЛОВЪ	ЖЕРНОВЪ	ПРОТОСТРАТОРОВЪ
РАСЛОВЪ	ЖЪРНОВЪ	КТИТОРОВЪ
БУЕСЛОВЪ	СВИСТУНОВЪ	ПЕТРОВЪ
МЪСЯЦЕСЛОВЪ	ЖРЪНОВЪ	МАГИСТРОВЪ
СЛОВОСЛОВЪ	НУРАДЫНОВЪ	МИСТРОВЪ
БОГОСЛОВЪ	ЛОПЯНОВЪ	БУРМИСТРОВЪ
БЛЯДОСЛОВЪ	ОБЛЕЗЪЯНОВЪ	КУРФИСТРОВЪ
ПРАЗДНОСЛОВЪ	ПАПОВЪ	МЕНСТРОВЪ
ПЪСНОСЛОВЪ	ПОЛИПОВЪ	ОСТРОВЪ
ПОСЛОВЪ	АРХИЕПИСКОПОВЪ	БУРОВЪ
ЗЛАТОСЛОВЪ	ПОПОВЪ	КУРОВЪ
МЪСЯЦОСЛОВЪ	ПРОТОПОПОВЪ	ВИНОКУРОВЪ
ОТЛОВЪ	БИСКУПОВЪ	БОЛЯРОВЪ
ЕЗУЛОВЪ	АРЦИБИСКУПОВЪ	ЗАСОВЪ
МОВЪ1	ПУПОВЪ	НАСОВЪ
МОВЪ2	ИСУПОВЪ	ПОДСОВЪ
КАСТАМОВЪ	РОВЪ1	БЪСОВЪ
АПОСТЕМОВЪ	РОВЪ2	[ПЕРЕСОВЪ]
КОРДАМОМОВЪ	КОЛОЖАРОВЪ	[ПРЕСОВЪ]
ПЕРЕСТРОМОВЪ	КЕЛАРОВЪ	КАРАВАКИРИСОВЪ
ПАЛОУМОВЪ	КАМАРОВЪ	ДУКСОВЪ
ПИРОТРУМОВЪ	КОМАРОВЪ	КАТОЛИКОСОВЪ
ИВАНОВЪ	НАРОВЪ1	ПРОСОВЪ
ЛИВАНОВЪ	НАРОВЪ2	ПСОВЪ
ДУВАНОВЪ	КОМИСАРОВЪ	ЕЛБАРСОВЪ
ПИГАНОВЪ	ПЕЧАРОВЪ	БУСОВЪ
КАЛГАНОВЪ	ГОРОНЧАРОВЪ	КОЛОССУСОВЪ
ОКЕАНОВЪ	ОБРОВЪ1	ПОМЯСОВЪ
КАНОВЪ	ОБРОВЪ2	АГАТОВЪ
ДОМИНИКАНОВЪ	САЛАМАНДРОВЪ	СКОРОБАГАТОВЪ
РОМАНОВЪ	ПОДРОВЪ	САЛДАТОВЪ
ПОДГЕТМАНОВЪ	ЗЕНЗЕВЕРОВЪ	САЛАТОВЪ
ПАНОВЪ	СЪВЕРОВЪ	КАРИОФИЛАТОВЪ
ВРАНОВЪ	КАНЦЛЕРОВЪ	АНТИПАТОВЪ
МАЙОРАНОВЪ	ПРЕРОВЪ	СКУРАТОВЪ
КАПИТАНОВЪ	ПРЕСВИТЕРОВЪ	СВЪТОВЪ
САЛТАНОВЪ	КАССИТЕРОВЪ	МАГНЕТОВЪ
ПОЛУХАНОВЪ	МАСТЕРОВЪ	КЛЕВРЕТОВЪ
БОГДЪХАНОВЪ	МЕСТЕРОВЪ	СЕИТОВЪ
ЕХИДНОВЪ	КАНЦЕРОВЪ	ПАРАКЛИТОВЪ
ОРИГЕНОВЪ	ЕЖЕВЕЧЕРОВЪ	СИНКЛИТОВЪ
ИГУМЕНОВЪ	ИЗРОВЪ	МИТРОПОЛИТОВЪ
СЕРБИНОВЪ	ИРОВЪ	НАИМИТОВЪ
ОСПОДИНОВЪ	АРХИМАГИРОВЪ	БОХМИТОВЪ
ГОСПОДИНОВЪ	ЗИНЗИРОВЪ	КОРЧМИТОВЪ
ОСТРЕЖИНОВЪ	КУМИРОВЪ	МАГНИТОВЪ

КАРДОВЕНДИКТОВЪ	ПОДЗЫВЪ	ИЖДЕГЪ
КОМЕДИАНТОВЪ	ПЕРЕЗЫВЪ	ОБЖЕГЪ
МАМАНТОВЪ	ПРИЗЫВЪ	ОЖЕГЪ
ПРЕЗИДЕНТОВЪ	ПОЗЫВЪ	ПОЖЕГЪ
ПАРЛАМЕНТОВЪ	СЗЫВЪ	СЖЕГЪ
НАКИНТОВЪ	ОБРЫВЪ	МАЛЕГЪ
ПРОТОВЪ	ПЕРЕРЫВЪ	БЪЛЪВЪ
ОСОТОВЪ	ПРОРЫВЪ	НАСЛЕГЪ
ПЕСТОВЪ	ЛЪВЪ	НОСЛЕГЪ
СВИСТОВЪ	ПОЯВЪ	НОЩЛЪВЪ
АЛХИМИСТОВЪ	ПРИКУДРЯВЪ	НАЧЛЕГЪ
МЕНИСТОВЪ	ОБЪЯВЪ	НОЧЛЪВЪ
АНТИХРИСТОВЪ	НЕБЛАГЪ	НОЩЛЪВЪ
АМЕТИСТОВЪ	ОБЛАГЪ	НОЧЪЛЪВЪ
ОСТОВЪ	ОБШЛАГЪ	НОЩЪЛЪВЪ
МОЛОСТОВЪ	МАГЪ	НЕГЪ
АЛКОНОСТОВЪ	КОЛИМАГЪ	СНЪВЪ
[ПОСТОВЪ]	БАСМАГЪ	ВБУРЪПЪВЪ
ЗЛАТОУСТОВЪ	ПОСМАГЪ	ВАРЕГЪ
МОГУТОВЪ	КОЛЪМАГЪ	БРЕГЪ
РУТОВЪ	КОЛЫМАГЪ	ПРИБРЕГЪ
НЕЯСЬПОВЪ	ПАГЪ	БУБРЕГЪ
КАРИЯФИЛЯТОВЪ	АРЕОПАГЪ	БЕРЕГЪ
МАРКГРАФОВЪ	ИСПАГЪ	ПОДБЕРЕГЪ
ПАЛЪЦГРАФОВЪ	БРАГЪ	ПОПЕРЕГЪ1
МОНОМАХОВЪ	ВРАГЪ1	ПОПЕРЕГЪ2
ЖЕНИХОВЪ	ВРАГЪ2	ОСТЕГЪ
МНИХОВЪ	ИЗВРАГЪ	КОВЧЕГЪ
СКОМОРОХОВЪ	ОВРАГЪ	КОВЪЧЕГЪ
ПАТРИАРХОВЪ	ПОДРАГЪ1	КОВЪЧЕГЪ
ЕПАРХОВЪ	ПОДРАГЪ2	БРЕЗГЪ
КОЖУХОВЪ	БОРАГЪ	ПРОБРЪЗГЪ
ПОСЛУХОВЪ	ПРАГЪ	ВИЗГЪ
ПЪТУХОВЪ	САГЪ	МОЗГЪ
ЖРЕБЦОВЪ	ДИСАГЪ	МУЗГЪ
ПРОДАВЦОВЪ	ЕКСАГЪ	ДРЯЗГЪ
БЪГЛЕЦОВЪ	ПОСАГЪ	РОЗДВИГЪ
КУЗНЕЦОВЪ	ВАТАГЪ	ПОДВИГЪ
НЕБОЙЦОВЪ	АНТРОПОФАГЪ	КОКИГЪ
ЗЕМЦОВЪ	БАЧАГЪ	ДЕРМЛИГЪ
ИНОЗЕМЦОВЪ	ОЧАГЪ	ВЕРТЛИГЪ
ЗВОНЦОВЪ	БОЧАГЪ	НОЧЛИГЪ
КУПЦОВЪ	КОЧАГЪ	ОКОМИГЪ
СКВОРЦОВЪ	МОЧАГЪ	СЕМНИГЪ
ПИСЦОВЪ	РОПОЧАГЪ	КОВРИГЪ
КАСАТЦОВЪ	РОЧАГЪ	ЪРИГЪ
КОСАТЦОВЪ	АРЧАГЪ	КУРИГЪ
ОТЦОВЪ	БОРЧАГЪ	СИГЪ
ПЛЕЧОВЪ	ГОРЧАГЪ	АРХИСТРАТИГЪ
СЛАЩОВЪ	КОРЧАГЪ	ПОСТИГЪ
ВАРВЪ	РЫЧАГЪ	КОТОЧИГЪ
МОРВЪ	ПЕВГЪ	ДОЛГЪ
РЫБИТВЪ	БЪГЪ	ПОДОЛГЪ
ЗАСУМЕРТВЪ	ЗАБЪГЪ	ИРМОЛГЪ
БОСУВЪ	НАБЪГЪ	ПОДЪЛГЪ
ПОЧУВЪ	ПОДЪБЪГЪ	СЛОИГЪ
ВОЛХВЪ	ПЕРЕБЪГЪ	ДИФТОИГЪ
ЛЖЕВОЛХВЪ	[РАЗБЪГЪ]	БОГЪ
МУКОВОЛХВЪ	ИЗБЪГЪ	САБОГЪ
ОГНЕНОВОЛХВЪ	ПРИЕБЪГЪ	НЕБОГЪ
ЖЪРЪНТВЪ	ПОЕБЪГЪ	БЕЗБОГЪ
ЗАЗЫВЪ	СЪБЪГЪ	ПРИБОГЪ

ПОЛОВОГЪ	ПОДПОРОГЪ	ВАНЧУГЪ
ПЕДАГОГЪ	НОЗДРОРОГЪ	ВАРАНЧУГЪ
СИНАГОГЪ	ОТРОГЪ	ВРАНЧУГЪ
АРХИСИНАГОГЪ	ОСТРОГЪ	ЖЪНЧУГЪ
ПОДЖОГЪ	БОСТРОГЪ	СМАЛЬЧУГЪ
РАЗЖОГЪ	МУРОГЪ	СМОЛЬЧУГЪ
ОЖОГЪ	КОЗЬЛЬРОГЪ	КОКЫГЪ
ПОЖОГЪ	БАТОГЪ	ОТРЫГЪ
РОЖОГЪ	АРХИГЕРЦОГЪ	САСЫГЪ
ЛОГЪ	ПРЕДВЕРГЪ	КОЧЕТЫГЪ
ЗАЛОГЪ	ИЗВЕРГЪ	КОСТЫГЪ
ПСИЛАЛОГЪ	ДЕРГЪ	ПОДОЛЫГЪ
НАЛОГЪ	ПИРГЪ	ПЛЮГЪ
АНАЛОГЪ	КОРГЪ	ВЕРТЛЮГЪ
КАТАЛОГЪ	МОРГЪ	МИСТЮГЪ
ОБЛОГЪ1	СМОРГЪ	ВАЛЧЮГЪ
ОБЛОГЪ2	ВОСТОРГЪ	ЖЕНЧЮГЪ
ВЛОГЪ1	ОТТОРГЪ	БЪЛЬЧЮГЪ
ВЛОГЪ2	НЕДУГЪ	ДЯГЪ
ГЛОГЪ	ЗУГЪ	ИВНЯГЪ
ПРЕДЛОГЪ	ЛУГЪ1	БЕРЕЗНЯГЪ
ПОДЛОГЪ	ЛУГЪ2	ЛИПНЯГЪ
ПЕРЕЛОГЪ	ВЕРТЛУГЪ	ПОРОСНЯГЪ
ПРЕЛОГЪ	РИПУГЪ	ЛЕШНЯГЪ
РАЗЛОГЪ1	РУГЪ	ОЛЕШНЯГЪ
РАЗЛОГЪ2	МАРУГЪ	ВИШНЯГЪ
ИЗЛОГЪ	ДРУГЪ1	ЕЛЬШНЯГЪ
ВОЗЛОГЪ	ДРУГЪ2	ОЛЬШНЯГЪ
ЕПИЛОГЪ	ДРУГЪ3	МОГИЛЬНЯГЪ
ПРИЛОГЪ	НАДРУГЪ	ЛИПЯГЪ
ЗУДОЛОГЪ	ВДРУГЪ	ПРИСЯГЪ
ПОЛОГЪ1	НЕДРУГЪ	ПОСЯГЪ
ПОЛОГЪ2	ПРИДРУГЪ	НАТЯГЪ
ПРОЛОГЪ	САМДРУГЪ	НЕТЯГЪ
АСТРОЛОГЪ	ПОДРУГЪ	РАБОТЯГЪ
МАРТОЛОГЪ	КРУГЪ1	ГЛАВОТЯГЪ
СЛОГЪ	КРУГЪ2	ПОТЯГЪ
ОТЛОГЪ	ВКРУГЪ	РАСТЯГЪ1
ПОДМОГЪ	ОКРУГЪ1	РАСТЯГЪ2
ПОЗМОГЪ	ОКРУГЪ2	ОЛЬШЯГЪ
КОЛИМОГЪ	ВОКРУГЪ	АДЪ
НОГЪ	ВООКРУГЪ	ЗАВАДЪ
ЗМИЕНОГЪ	ПОРУГЪ	ОВАДЪ
ИНОГЪ	ПРУГЪ1	ГАДЪ
ОСМЕРНОГЪ	ПРУГЪ2	ДОГАДЪ
САПОГЪ	ПРУГЪ3	НЕВДОГАДЪ
РОГЪ	ПРЕПРУГЪ	НАУГАДЪ
ДРОГЪ	ПРИПРУГЪ	ЗАДЪ
КОЗЕРОГЪ	ПЕЙТРУГЪ	НАЗАДЪ
КОЗЛЕРОГЪ	ДОСУГЪ	ВЗАДЪ
ИЗРОГЪ	НЕДОСУГЪ	ПОЗАДЪ
ПИРОГЪ1	ПРОСУГЪ	СМАЗИАДЪ
ПИРОГЪ2	ПОТУГЪ	ЛАДЪ
КОМРОГЪ	ЛЕПУГЪ	ГЛАДЪ
ИНРОГЪ	АРУГЪ	КЛАДЪ
ВОРОГЪ	ВСТУГЪ	ЗАКЛАДЪ
ИЗВОРОГЪ	ПРИСТУГЪ	НАКЛАДЪ
КОЗОРОГЪ	ЛАНЦУГЪ	ОБКЛАДЪ
ИНОРОГЪ	АРЦУГЪ	ВКЛАДЪ
ЕДИНОРОГЪ	КАМЧУГЪ	ПОДКЛАДЪ
ОДИНОРОГЪ	ЕМЧУГЪ	ПЕРЕКЛАДЪ
ПОРОГЪ	ЖЕМЧУГЪ	ПРЕКЛАДЪ1

ПРЕКЛАДЪ2	ПРАПРАДЪДЪ	ПРИВЪЗДЪ
ПРИКЛАДЪ	ИЗСПРАДЪДЪ	ДОВЪЗДЪ
ОКЛАДЪ	ИСПРАДЪДЪ	ВЗОВЪЗДЪ
ДОКЛАДЪ1	ПРЕДЪДЪ	МИМОВЪЗДЪ
ДОКЛАДЪ2	ЛЕДЪ	ПОВЪЗДЪ1
ПОКЛАДЪ	БЛЪДЪ1	ПОВЪЗДЪ2
ПРОКЛАДЪ	БЛЪДЪ2	ПРОВЪЗДЪ
СКЛАДЪ	ГОЛОЛЕДЪ	ГРЕЗДЪ
РАСКЛАДЪ	СЛЪДЪ1	ОБЪВЪЗДЪ
ВСКЛАДЪ	СЛЪДЪ2	ВЪВЪЗДЪ1
ИСКЛАДЪ	ВСЛЪДЪ	ВЪВЪЗДЪ2
ОТКЛАДЪ	КИСЛЕДЪ	ПОДЪВЪЗДЪ
ВЫКЛАДЪ	ВОСЛЪДЪ	РАЗЪВЪЗДЪ
ПРОХЛАДЪ	ПОСЛЪДЪ1	ВЗЪВЪЗДЪ
НАДЪ1	ПОСЛЪДЪ2	ИЗЪВЪЗДЪ
НАДЪ2	НАПОСЛЪДЪ	ОТЪВЪЗДЪ
ЛИМОНАЦЪ	МЕДЪ	ВЫВЪЗДЪ
ЗАПАДЪ1	КАМЕДЪ	ЗВИЗДЪ
ЗАПАДЪ2	КОМЕДЪ	ЗИЗДЪ
ПРИПАДЪ	ЗУБОДЪ	ГВОЗДЪ
РАДЪ	ЛЮДОДЪ	СГВОЗДЪ
ГРАДЪ1	МЯСОДЪ	ГРОЗДЪ
ГРАДЪ2	СКАРЪДЪ	ДРОЗДЪ
ПОДГРАДЪ	БРЕДЪ	ВИДЪ1
ПРЕГРАДЪ	ВРЕДЪ	ВИДЪ2
ВЫШЕГРАДЪ	НЕВРЪДЪ	СНОВИДЪ
ВОЗГРАДЪ	ПРЕВРЕДЪ	ЖИДЪ
ПРИГРАДЪ	ВЕРЕДЪ	ДЖИДЪ
ОГРАДЪ	ПЕРЕДЪ1	НЕЖИДЪ
ВЕЛИКОГРАДЪ	ПЕРЕДЪ2	НАКИДЪ
ВИНОГРАДЪ	НАПЕРЕДЪ	ПОКИДЪ
ВЕРТОГРАДЪ	ВПЕРЕДЪ	АДАМИДЪ
ВЫШГРАДЪ	ИЗ-ПЕРЕДЪ	ЕПОМИДЪ
ПРЕРАДЪ	ПОПЕРЕДЪ	АСПИДЪ1
КОНОКРАДЪ	ИСПЕРЕДЪ	АСПИДЪ2
СМРАДЪ	СЕРЕДЪ1	РАЗМАРИДЪ
ОТРАДЪ	СЕРЕДЪ2	ПРИДЪ
САДЪ	ПОСЕРЕДЪ	РЕФИДЪ
НАСАДЪ	ПРЕДЪ1	ЖЕЛДЪ
ПОДСАДЪ	ПРЕДЪ2	ГОЛДЪ
ПЕРЕСАДЪ	ПРЕДЪ3	МОРШОЛДЪ
ИСАДЪ	ПРЕДЪ4	КАЛАНДЪ
ПРИСАДЪ	НАПРЕДЪ	ПАРАМАНДЪ
НОСАДЪ	ВПРЕДЪ	ПОРАМАНДЪ
ПОСАДЪ	ПОСРЕДЪ	ПЕРЕМАНДЪ
ЗАПОСАДЪ	НАДСЪДЪ	КАЛЕНДЪ
РАССАДЪ	ПОДСЪДЪ	ПУНДЪ
БРАТУЧАДЪ	ПЕРЕСЪДЪ	ОБОДЪ1
ЛЕЩАДЪ	ПРЕСЪДЪ	ОБОДЪ2
МАРАГДЪ	ПРИСЪДЪ	СВОБОДЪ
ЗМАРАГДЪ	ДОШЕДЪ	ПРОБОДЪ
ИЗМАРАГДЪ	НЕДОШЕДЪ	ЗАВОДЪ
СМАРАГДЪ	ПРЕВЪШЕДЪ	НАВОДЪ1
ЪДЪ1	ГРОМЪЖДЪ	НАВОДЪ2
ЪДЪ2	ПРЕЖДЪ	КАРАВОДЪ
ОБЪДЪ	ПОЖДЪ	ОБВОДЪ
ПОДОБЪДЪ	ПРОМУЖДЪ	ПОДВОДЪ
ВЕДЪ	ЪЗДЪ	НЕВОДЪ
ПРОПОВЪДЪ	ЗАЪЗДЪ	КОНЕВОДЪ
ПРОВЪДЪ	НАЪЗДЪ	КЕРЕВОДЪ
ДЪДЪ	ПЕРЕЪЗДЪ	ПЕРЕВОДЪ
ПРАДЪДЪ	ПРЕЪЗДЪ	ПРЕВОДЪ

ЗВОДЪ	ЗОРОДЪ	ВЕРЬБУДЪ
РАЗВОДЪ	ВЗОРОДЪ	ДУДЪ
ВОДОВЗВОДЪ	ВОЗОРОДЪ	ДОКУДЪ
ИЗВОДЪ	САМОРОДЪ	БЛУДЪ
ВОЗВОДЪ1	ЗИМОРОДЪ	ВЕЛЬБЛУДЪ
ВОЗВОДЪ2	СМОРОДЪ	МОСКОЛУДЪ
ПРЕВОЗВОДЪ	ПОРОДЪ	АРМУДЪ
ПРИВОДЪ	ОТРОДЪ1	ОТИНУДЪ
ВОДОПРИВОДЪ	ОТРОДЪ2	ОТНУДЪ
ОВОДЪ1	ЗАХОДЪ	ПУДЪ1
ОВОДЪ2	НАХОДЪ	ПУДЪ2
ДОВОДЪ1	ОБХОДЪ	АФТОПУДЪ
ДОВОДЪ2	[НЕОБХОДЪ]	БРУДЪ
ПОВОДЪ	ВХОДЪ	ЗУМРУДЪ
ПРОВОДЪ	ПРОВХОДЪ	ИЗУМРУДЪ
СВОДЪ	ПРЕДХОДЪ	ПРУДЪ1
ОТВОДЪ	ПОДХОДЪ	ПРУДЪ2
ВЫВОДЪ	ПЕРЕХОДЪ	ПРАПРУДЪ
ГОДЪ	ПРЕХОДЪ1	ПЕРЕСУДЪ
ЕЖЕГОДЪ	ПРЕХОДЪ2	ПРИСУДЪ
ОЖЕГОДЪ	ПЪШЕХОДЪ	ОСУДЪ
КЕРЕГОДЪ	ОБИХОДЪ	ПРАВОСУДЪ
ИЗГОДЪ	ПРИХОДЪ1	САМОСУДЪ
ДОБРОГОДЪ	ПРИХОДЪ2	ПОСУДЪ
ВДОДЪ	НОВОПРИХОДЪ	РАССУДЪ
ЗОДЪ	ПЪШИХОДЪ	ОТСУДЪ
ГОЛОДЪ	ОХОДЪ1	БЕССТУДЪ
ПЛОДЪ	ОХОДЪ2	ЕФУДЪ
НЕПЛОДЪ	ДОХОДЪ	ЗЪДЪ
ПРИПЛОДЪ	НЕДОХОДЪ	ОСКРЪДЪ
СИНОДЪ	МИМОХОДЪ	МОРЪДЪ
ПОДЪ1	ИНОХОДЪ	ПРИСРЪДЪ
ПОДЪ2	ПРОИНОХОДЪ	ГУЛЬДЪ
ЗАПОДЪ	ПОХОДЪ	НАПЪРЪДЪ
ИЗ-ПОДЪ	СКОРОХОДЪ	ВЕРЬЮДЪ
ПО-ПОДЪ	ПРОХОДЪ	ЛЮДЪ
ИСПОДЪ1	НАПРОХОДЪ	БЛЮДЪ
ИСПОДЪ2	РАСХОДЪ1	ВЕРЬЛЮДЪ
РОДЪ1	РАСХОДЪ2	ОТНЮДЪ
РОДЪ2	ИСХОДЪ	ДОСЮДЪ
РОДЪ3	ПРОИСХОДЪ	ДУШЕЯДЪ
ЗАРОДЪ1	ВОСХОДЪ	ВЗГЛЯДЪ
ЗАРОДЪ2	ОТХОДЪ	ВЕРХОГЛЯДЪ
НАРОДЪ	ОБЫХОДЪ	ЛЮДОЯДЪ
ПРАРОДЪ	ВЫХОДЪ	ЛЮТОЯДЪ
БРОДЪ1	АЛЕБАРДЪ	РЯДЪ
БРОДЪ2	ЕЛЕБАРДЪ	ЗАРЯДЪ
ЗАБРОДЪ	ОЛЕБАРДЪ	НАРЯДЪ
НАБРОДЪ	НАРДЪ	ПОДНАРЯДЪ
ВБРОДЪ	ЛЕОПАРДЪ	СНАРЯДЪ
РАЗБРОДЪ	КОЛАБЕРДЪ	ОБРЯДЪ
НЕРОДЪ	КОЛОБЕРДЪ	ВРЯДЪ
ПОСЕРОДЪ	СМЕРДЪ	ПОДРЯДЪ
ИЗРОДЪ	ПРИСЕРДЪ	ВДВЪРЯДЪ
ГОРОДЪ	СКИРДЪ	РАЗРЯДЪ1
ЗАГОРОДЪ	КОРДЪ	РАЗРЯДЪ2
ПОДГОРОДЪ	СКОРДЪ	ИЗРЯДЪ
ВЫШЕГОРОДЪ	ОСКОРДЪ	ПРИРЯДЪ
ПРИГОРОДЪ	ЛОРДЪ	ВДРУГОРЯДЪ
ОГОРОДЪ	МОРДЪ	[ОДНОРЯДЪ]
ВЫГОРОДЪ	КУРДЪ	ПОРЯДЪ
НЕДОРОДЪ	ВЕЛЬБУДЪ	ПРЕПРЯДЪ

НЕУРЯДЪ	ИСХОЖЪ	АЛМАЗЪ
ВЫРЯДЪ	ПОЛДЕРЖЪ	ОЛМАЗЪ
ПРОТИВУЯДЪ	ВПОЛДЕРЖЪ	БОГОМАЗЪ
АЖЪ	МОРЖЪ	ПОМАЗЪ
ДАЖЪ	ГУЖЪ1	СМАЗЪ
ПАПАЖЪ	ГУЖЪ2	МАНАЗЪ
ЕКИПАЖЪ	ДУЖЪ	ПАЗЪ1
ЗАКОВРАЖЪ	КУЖЪ	ПАЗЪ2
ЕЖЪ	МУЖЪ	РАЗЪ
ГРАВЕЖЪ	ЗАМУЖЪ	ЗАРАЗЪ
РАЗГРАВЕЖЪ	НЕМУЖЪ	ОБРАЗЪ
ГБЕЖЪ	ПРЕМУЖЪ	ПРЕДОБРАЗЪ
ГОВЕЖЪ	ВЕЛЬМУЖЪ	ПРЕОБРАЗЪ
СВЕРБЕЖЪ	ПЫЖЪ1	КРИЗОБРАЗЪ
РУБЕЖЪ	ПЫЖЪ2	ПРООБРАЗЪ
ПЛАВЕЖЪ1	КРЬДЖЪ	ПРОТИВУОБРАЗЪ
ПЛАВЕЖЪ2	МОШЬЮЖЪ	ПОВРАЗЪ
ПРАВЕЖЪ1	КАРТЕЛЯЖЪ	ВОЗДРАЗЪ
ПРАВЕЖЪ2	КОРТЕЛЯЖЪ	ВОЗРАЗЪ
ПРАВЕЖЪ3	РЯЖЪ	МРАЗЪ
ПАДЕЖЪ	КРЯЖЪ	АКТАЗЪ
ГРАДЕЖЪ	ГЛАВОТЯЖЪ	КУТАЗЪ
СЪДЕЖЪ	АЗЪ1	АФАЗЪ
МОЛОДЕЖЪ	АЗЪ2	КСЕНДЗЪ
ПЕРДЕЖЪ	ЛАБАЗЪ	ЪЗЪ
КЕЖЪ	ДОУЛБАЗЪ	БЕЗЪ1
ВАЛЕЖЪ	МУТОВАЗЪ	БЕЗЪ2
ПАЛЕЖЪ	ГАЗЪ	ЛЕЗЪ
МЕЖЪ	АРТАГАЗЪ	ЛЪЗЪ
ПРОМЕЖЪ	КАЗЪ1	ПЕРЕЛЪЗЪ
ПРОПРОМЕЖЪ	КАЗЪ2	СЛЪЗЪ1
КОРМЕЖЪ	ЗАКАЗЪ	СЛЪЗЪ2
КРОЕЖЪ	НАКАЗЪ	РЕМЕЗЪ
ПАПЕЖЪ	ПРИКАЗЪ	ПЕКМЕЗЪ
ЛУПЕЖЪ	ПОКАЗЪ	ГОНЕЗЪ
РЪЖЪ	ПРОКАЗЪ	РЪЗЪ
НАПЕРЕЖЪ	СКАЗЪ1	ПАРЪЗЪ
ВПЕРЕЖЪ	СКАЗЪ2	ОБРЪЗЪ
ПРЕЖЪ	РАСКАЗЪ	ГРЪЗЪ
ОПРЕЖЪ	ОТКАЗЪ1	ПОДРЪЗЪ
ДОПРЕЖЪ	ОТКАЗЪ2	ПРЕРЪЗЪ
ПЛАТЕЖЪ	НЕОТКАЗЪ	РАЗРЪЗЪ
НЕПЛАТЕЖЪ	ЛАЗЪ	ВЗРЪЗЪ
КАРТЕЖЪ	ЗАЛАЗЪ	ПРИРЪЗЪ
ПОРТЕЖЪ	ВЛАЗЪ	МУДОРЪЗЪ
НАСТЕЖЪ	ГЛАЗЪ	МОШОНКОРЪЗЪ
МЯТЕЖЪ	СИНЕГЛАЗЪ	МОШНОРЪЗЪ
НЕМЯТЕЖЪ	КРАСНОГЛАЗЪ	ПОРЪЗЪ
ИЖЪ	ПОДЛАЗЪ	НАПРОРЪЗЪ
ПАРАЛИЖЪ	ПЕРЕЛАЗЪ	МЪХОРЪЗЪ
ОНИЖЪ	ВЗЛАЗЪ	ПРЕЗЪ
ПОНИЖЪ	ИЗЛАЗЪ	ОТРЪЗЪ1
СНИЖЪ	МЕДОЛАЗЪ	ОТРЪЗЪ2
КОЛТРИЖЪ	ВОДОЛАЗЪ	ВЫРЪЗЪ
КСЕНЖЪ	ПОЛАЗЪ1	ИСЧЕЗЪ
ОЖЪ1	ПОЛАЗЪ2	ИЗЪ
ОЖЪ2	ПРОЛАЗЪ	ИРБИЗЪ
ВОЖЪ	ПЛАЗЪ	МАРКИЗЪ
ПРЕДВОЖЪ	ВЫЛАЗЪ	БЛИЗЪ1
ПРИГОЖЪ	МАЗЪ	БЛИЗЪ2
ОДНАКОЖЪ	НАМАЗЪ	ВБЛИЗЪ
НОЖЪ	ПОДМАЗЪ	ПРИБЛИЗЪ

ВЗЛИЗЪ	НАУЗЪ	СААЙДАКЪ
БЛЮДОЛИЗЪ	ОБУЗЪ	БАЙДАКЪ
[СЛИЗЪ]	АРКОБУЗЪ	САГАЙДАКЪ
КИРМИЗЪ	АРБУЗЪ	САЙДАКЪ
НИЗЪ1	КОРБУЗЪ	САГОЙДАКЪ
НИЗЪ2	ПРИВУЗЪ	ЖЕЛДАКЪ
НАНИЗЪ	КОВУЗЪ	КУЛДАКЪ
ОБНИЗЪ1	ПОВУЗЪ	СААНДАКЪ
ОБНИЗЪ2	МОТОВУЗЪ	КАНДАКЪ
ВНИЗЪ	ПРИУЗЪ	САНДАКЪ
КАРНИЗЪ	МЕЛУЗЪ	КОНДАКЪ
ОРИЗЪ	СЛУЗЪ	САОДАКЪ
ГЗЫМЗЪ	КОМУЗЪ	БОДАКЪ
БОЗЪ	КУМУЗЪ	САГОДАКЪ
ОБОЗЪ	КОУЗЪ	КАВАРДАКЪ
ГЛОБОЗЪ	ПОУЗЪ	КОВАРДАКЪ
ВОЗЪ1	ПУЗЪ	[ОРДАКЪ]
ВОЗЪ2	КАРПУЗЪ	КОВОРДАКЪ
ЗАВОЗЪ	ГРУЗЪ	РУДАКЪ
НАВОЗЪ1	ПОГРУЗЪ	КАНЪДАКЪ
НАВОЗЪ2	ПОВОРУЗЪ	ЖАКЪ
ПОДВОЗЪ	НАУРУЗЪ	МЕЖАКЪ
ПЕРЕВОЗЪ	КАРТУЗЪ	КРЫЖАКЪ
ПРЕВОЗЪ	КУТУЗЪ	КАЗАКЪ
КУЧЕВОЗЪ	МЯТУЗЪ	РЪЗАКЪ
ЗВОЗЪ	РАТХУЗЪ	ВОЗАКЪ
РАЗВОЗЪ	АБЫЗЪ	КОЗАКЪ
ВЗВОЗЪ	ОБЫЗЪ	ДИАКЪ
ИЗВОЗЪ	МЫЗЪ	ПАДИАКЪ
ПРИВОЗЪ	КИРМЫЗЪ	ЗОДИАКЪ
СКВОЗЪ	ГРЫЗЪ	ИЛИАКЪ
НАСКВОЗЪ	АФЫЗЪ	КАКЪ
ДРОВОВОЗЪ	ЛЪЗЪ	НЪКАКЪ1
НЕДОВОЗЪ	ПОПОЛЬЗЪ	НЪКАКЪ2
ВОДОВОЗЪ	КИЮЗЪ	НЕКАКЪ
МУКОВОЗЪ	СЛЮЗЪ	КОЕ-КАКЪ
НАЗМОВОЗЪ	НЕСОЮЗЪ	НИКАКЪ1
КОПНОВОЗЪ	НАЯЗЪ	НИКАКЪ2
ПОВОЗЪ	ВЯЗЪ	СКАКЪ
ПРОВОЗЪ	СВЯЗЪ	БАСКАКЪ
МУТОВОЗЪ	СЛИЯЗЪ	ВСКАКЪ
СВОЗЪ	ПЪНЯЗЪ	ПРИСКАКЪ
ОТВОЗЪ	АКЪ1	БАШАЛАКЪ
ВЫВОЗЪ	АКЪ2	ОБЛАКЪ
ПЕРЬВОЗЪ	КВААКЪ	ПОДВЛАКЪ
ГОЗЪ	КАБАКЪ1	ЗЛАКЪ
РОГОЗЪ	КАБАКЪ2	АРТОФИЛАКЪ
ПОЛОЗЪ	ВАМБАКЪ	ГОЛАКЪ
ПРИГРОЗЪ	РЫБАКЪ	СВЕРЛАКЪ
ЗАМРОЗЪ	ВОСПЪВАКЪ	ОРЛАКЪ
ПАВОРОЗЪ	ЖЕЛВАКЪ	БУРЛАКЪ
ПОВОРОЗЪ	НОВАКЪ	КУЛАКЪ
МОРОЗЪ	ГАКЪ	ВАХЛАКЪ
ЗАМОРОЗЪ	САЙГАКЪ	МУХЛАКЪ
КНОРОЗЪ	БУЛГАКЪ	КАШЛАКЪ
ПОРОЗЪ	СААДАКЪ	КОШЛАКЪ
МАТРОЗЪ	САГАДАКЪ	МАКЪ
РАЗВЕРЗЪ	САДАКЪ	АРГАМАКЪ
ПОВЕРЗЪ	САВДАКЪ	КУТМАКЪ
ПОУВЕРЗЪ	ЕГДАКЪ	СЛИМАКЪ
ВЫВЕРЗЪ	НАЖДАКЪ	ОРГОМАКЪ
КОРЗЪ	ВИДАКЪ	РОСОМАКЪ

КАРМАКЪ	САКЪ2	ПОБЕРЕЖЕКЪ
ЕРМАКЪ	БАСАКЪ	ЛОЖЕКЪ
ОСМАКЪ	ЕСАКЪ	ПЕРЕЛОЖЕКЪ
КУМАКЪ	КОРСАКЪ	ПОЛОЖЕКЪ
БАШМАКЪ	КОСТСАКЪ	ПОДНОЖЕКЪ
БОШМАКЪ	ГУСАКЪ	САПОЖЕКЪ
КАНАКЪ	МУСАКЪ	РОЖЕКЪ
АЛМАНАКЪ	РУСАКЪ1	ПОРОЖЕКЪ
ОЛМАНАКЪ	РУСАКЪ2	ОСТОРОЖЕКЪ
ЗНАКЪ	ЛАВТАКЪ	ОСТРОЖЕКЪ
ВЗНАКЪ1	ПИТАКЪ	ЛУЖЕКЪ
НАВЗНАКЪ	ЛАКТАКЪ	ПЪНЯЖЕКЪ
ПРИЗНАКЪ	ПРОСТАКЪ	БЕРЕЗНЯЖЕКЪ
ВОЗНАКЪ	ПСТАКЪ	КОЛОДЕЗЕКЪ
ИНАКЪ	ВЕРСТАКЪ	КНЯЗЕКЪ
ЕДИНАКЪ	ЛАФТАКЪ	ЗМИЕКЪ
ОДИНАКЪ	ЛАХТАКЪ	ЛЕКЪ
КОНАКЪ	КИЧАКЪ	ЛЪБКЪ1
ПАСТАРНАКЪ	МОЛЧАКЪ	ЛЪБКЪ2
ПОСТАРНАКЪ	МАНЧАКЪ	ВАЛЕКЪ1
ПАСТЕРНАКЪ	САНЧАКЪ	ВАЛЕКЪ2
ПОСТЕРНАКЪ	ОСЕНЧАКЪ	МАЛЕКЪ
ПОСТОРНАКЪ	МУНЧАКЪ	ГЛЕКЪ
ПАСТЫРНАКЪ	МОЧАКЪ	КОБЕЛЕКЪ
ПРИСНАКЪ	АРЧАКЪ	ЛЕЛЕКЪ
ПАКЪ	МАТАРЧАКЪ	ОКОМЕЛЕКЪ
КОЛПАКЪ	ОРЧАКЪ	МЕТЕЛЕКЪ
РАКЪ	ИШАКЪ	КОШЕЛЕКЪ
АРАКЪ	КОШАКЪ	ЛИЛЪКЪ
БРАКЪ1	ЛОШАКЪ	ВАСИЛЕКЪ
БРАКЪ2	ПРОШАКЪ	КЛЕКЪ
НЕБРАКЪ	КОРШАКЪ	ОЛЪКЪ
ОБРАКЪ	КУШАКЪ	НЕДОСОВОЛЕКЪ
ПОЛУБРАКЪ	ОЛЬШАКЪ	ГОЛЕКЪ
ДРАКЪ	БОЛЬШАКЪ	МОЛЕКЪ
МАНДРАКЪ	ЛОНШАКЪ	ЗАПОЛЕКЪ
ИНДРАКЪ	КОШАКЪ	ПОДПОЛЕКЪ
БУЕРАКЪ	НАТОЩАКЪ	ПРИПОЛЕКЪ
ЗРАКЪ	ПЕВКЪ	КОРОЛЕКЪ1
ВЗРАКЪ	[ПЪВКЪ]	КОРОЛЕКЪ2
ПРИЗРАКЪ	КРАЕКЪ	ИСПЛЕКЪ
ОЗРАКЪ	ЗАКРАЕКЪ	МЕТЛЕКЪ
ВОЗРАКЪ	ОКРАЕКЪ	ОТЛЪКЪ
ПРОЗРАКЪ	ПОКРАЕКЪ	КУЛЕКЪ
БАЙРАКЪ	БЕКЪ	БОБЫЛЕКЪ
БОЙРАКЪ	ВЪКЪ1	КОСТЫЛЕКЪ
КРАКЪ1	ВЪКЪ2	НАМЪКЪ
КРАКЪ2	НАВЪКЪ	ДОМЕКЪ
МРАКЪ	НЕЧЕЛОВЪКЪ	НЪКЪ
ОБМРАКЪ	КОНЕЧЕЛОВЪКЪ	ОХАБЕНЕКЪ
ПРИМРАКЪ	КОЛЬВЕКЪ	ГРЕБЕНЕКЪ
ОМРАКЪ	ЖЕРЕБЕЕКЪ	ОХОБЕНЕКЪ
ПРАКЪ	ЖРЕБЕЕКЪ	ЛУБЕНЕКЪ
БАТРАКЪ	КЛЕЕКЪ	ВСТАВЕНЕКЪ
ЗАВТРАКЪ	РЕПЕЕКЪ	МЕНЕКЪ
КАНТРАКЪ	РУЧЕЕКЪ	ПЕНЕКЪ1
БУРАКЪ	ЗАШЕЕКЪ	ПЕНЕКЪ2
ДУРАКЪ	ОШЕЕКЪ	ЛЕПЕНЕКЪ
ОХРАКЪ	ВРАЖЕКЪ	ПАРЕНЕКЪ
БОЯРАКЪ	ОБРАЖЕКЪ	КУРЕНЕКЪ
БУЯРАКЪ	ЗАМЕЖЕКЪ	ПЛЕТЕНЕКЪ
САКЪ1	ПРОМЕЖЕКЪ	ПЕРСТЕНЕКЪ



ПЕРЕЧЕНЕКЪ	ОСЪЧЕКЪ1	ВОЙЛОЧЕКЪ
ОПАШЕНЕКЪ	ОСЪЧЕКЪ2	ВОЛОЧЕКЪ
ЛИНЕКЪ	ЛИШЕЧЕКЪ	НАВОЛОЧЕКЪ
КОНЕКЪ1	ВЕРШЕЧЕКЪ	ПОЛОЧЕКЪ
КОНЕКЪ2	КОРШЕЧЕКЪ	ПЕРЕУЛОЧЕКЪ
ВЕЛИКОНЕКЪ	ЛОЩЕЧЕКЪ	ЗАМОЧЕКЪ
ВЫСОКОНЕКЪ	КРАИЧЕКЪ	ОСТРАМОЧЕКЪ
ПРИТОНЕКЪ	ПУХОВИЧЕКЪ	СНИМОЧЕКЪ
ПАРНЕКЪ	ГВОЗДИЧЕКЪ	ОТЛОМОЧЕКЪ
ОКУНЕКЪ	НОЖИЧЕКЪ	РЕБЕНОЧЕКЪ
ОПОЕКЪ	РЪЖИЧЕКЪ	ЖЕРЕБЕНОЧЕКЪ
ПЕКЪ	НЕВЕЛИЧЕКЪ	РОБЕНОЧЕКЪ
КУРПЕКЪ	ДОЩАНИЧЕКЪ	ПОДСОЛОНОЧЕКЪ
ГОСПОДАРЕКЪ	ПОТРЪБНИЧЕКЪ	ПРЪСНОЧЕКЪ
ПОНОМАРЕКЪ	ОБИХОДНИЧЕКЪ	ОТОПОЧЕКЪ
ЕРЕКЪ	ВЪНИЧЕКЪ	ПУПОЧЕКЪ
БАЙБЕРЕКЪ	МЪДЕНИЧЕКЪ	ОБРОЧЕКЪ
ЗВЪРЕКЪ	МУЧЕНИЧЕКЪ	НЕДОМЪРОЧЕКЪ
ПЕРЕКЪ1	МШЕНИЧЕКЪ	ЗАДВОРОЧЕКЪ
ПЕРЕКЪ2	ДОРОЖНИЧЕКЪ	ВЗГОРОЧЕКЪ
ПОПЕРЕКЪ1	БЕРЕЗНИЧЕКЪ	ОЗОРОЧЕКЪ
ПОПЕРЕКЪ2	МОЛИТВЕННИЧЕКЪ	ОКОРОЧЕКЪ
ПЕСТЕРЕКЪ	КОРЕННИЧЕКЪ	ПЪСОЧЕКЪ
АНКИРЕКЪ	СЪННИЧЕКЪ	ВИСОЧЕКЪ
КОРЕКЪ	КОНИЧЕКЪ1	КУСОЧЕКЪ
ДОХОРЕКЪ	КОНИЧЕКЪ2	КАТОЧЕКЪ
ПРЕКЪ	КОНИЧЕКЪ3	ПЛАТОЧЕКЪ
КОЗЫРЕКЪ	РАБОТНИЧЕКЪ	ОСТАТОЧЕКЪ
ПУЗЫРЕКЪ	БЕРЕСТНИЧЕКЪ	СМЕТОЧЕКЪ
БОГАТЫРЕКЪ	ПОДСВЪЧНИЧЕКЪ	СВИТОЧЕКЪ
СКОБТЫРЕКЪ	НАКОНЕЧНИЧЕКЪ	НАЛИГОЧЕКЪ
МОНАСТЫРЕКЪ	ЛОПУШНИЧЕКЪ	МОЛОТОЧЕКЪ
[ПАСТЫРЕКЪ]	ЕЛЬНИЧЕКЪ	МОТОЧЕКЪ
ПУСТЫРЕКЪ	МЕЛЬНИЧЕКЪ	ПОТОЧЕКЪ
ИМЯРЕКЪ	РАССОЛЬНИЧЕКЪ	ИСТОЧЕКЪ
СЕКЪ	ОЛОВЯНИЧЕКЪ	ЛИСТОЧЕКЪ
ЗАСЪКЪ	КОНОПЛЯНИЧЕКЪ	МОСТОЧЕКЪ
ПОДСЪКЪ	ПРЯНИЧЕКЪ	КУСТОЧЕКЪ
ОСЪКЪ	КЛЕПИЧЕКЪ	МЪШОЧЕКЪ
ДРОВОСЪКЪ	КЛЯПИЧЕКЪ	ПОРОШОЧЕКЪ
САМОСЪКЪ	МУСАТИЧЕКЪ	ВЕРШОЧЕКЪ
ПОСЪКЪ	КОВШИЧЕКЪ	ГОРШОЧЕКЪ
ПРОСЪКЪ	ПОЛЧЕКЪ	АЗБУЧЕКЪ
ОТСЪКЪ	ПАРОВОЧЕКЪ	РУНДУЧЕКЪ
[ГУСЕКЪ]	КОРОБОЧЕКЪ	ПРИЛУЧЕКЪ
ОТЕКЪ	ПАДУБОЧЕКЪ	ВНУЧЕКЪ
ВОДОТЕКЪ	КУБОЧЕКЪ	ОБРУЧЕКЪ
НАУТЕКЪ	КЛУБОЧЕКЪ	СМЫЧЕКЪ
АРГАМАЧЕКЪ	ПОЛУБОЧЕКЪ	ВЬЮЧЕКЪ
ПРИИМАЧЕКЪ	ПРИЛАВОЧЕКЪ	МЯЧЕКЪ
БУРАЧЕКЪ	ВЫСТАВОЧЕКЪ	ГОЛОВАШЕКЪ
ЛОШАЧЕКЪ	ПОДГОЛОВОЧЕКЪ	ПОДГОЛОВАШЕКЪ
КУШАЧЕКЪ	САДОЧЕКЪ	ВЗГОЛОВАШЕКЪ
ЖЕРЕБЕЧЕКЪ	ПОДЪВЪЗДОЧЕКЪ	ПРИГОЛОВАШЕКЪ
РОЖЕЧЕКЪ	ГВОЗДОЧЕКЪ	КОРОВАШЕКЪ
КОРОЛЕЧЕКЪ	ГОРОДОЧЕКЪ	КАРМАШЕКЪ
ОГНЕЧЕКЪ	ПУДОЧЕКЪ	ЗАПАШЕКЪ
КОНЕЧЕКЪ	БЕРЕЖОЧЕКЪ	ВЫПАШЕКЪ
ПАРНЕЧЕКЪ	ЛОЖОЧЕКЪ	БАРАШЕКЪ
ПРИПЕЧЕКЪ	КРУЖОЧЕКЪ	КЕЛЕШЕКЪ
ОПЕЧЕКЪ	ПАВОЗОЧЕКЪ	ОЛЕНЕКЪ
ЗАСЪЧЕКЪ	СКОЧЕКЪ	ЗАПЛЕШЕКЪ

МЪШЕКЪ	ПОЛОВИКЪ	КОРОСТЕЛИКЪ
КАМЕШЕКЪ	НОВИКЪ	КОШЕЛИКЪ
РЕМЕШЕКЪ	МАЛИНОВИКЪ	КОЗЛИКЪ
ДОСПЪШЕКЪ	РОВИКЪ	СВИЛИКЪ
ОРЪШЕКЪ	ВАРОВИКЪ	БАЗИЛИКЪ
ЛИШЕКЪ	ПАРОВИКЪ	КИЛИКЪ
ЗАЛИШЕКЪ	СЪРОВИКЪ	ПРИЛИКЪ
КЕЛИШЕКЪ	БОРОВИКЪ	КУФИЛИКЪ
ИЗЛИШЕКЪ	ЛЪСОВИКЪ	КЛИКЪ
ПРЕИЗЛИШЕКЪ	ВЕРЕСОВИКЪ	ЗАКЛИКЪ
СЛИШЕКЪ	КРЕСТОВИКЪ	ОКЛИКЪ
МОШЕКЪ	МОСТОВИКЪ	КУРОКЛИКЪ
ГОРОШЕКЪ	ГОРОХОВИКЪ	ОТКЛИКЪ
ПОДСОШЕКЪ	ПУХОВИКЪ1	ГОЛИКЪ1
ПРИСОШЕКЪ	ПУХОВИКЪ2	ГОЛИКЪ2
ВЕРШЕКЪ	КЛЮЧОВИКЪ	ДОЛИКЪ
ОТВЕРШЕКЪ	РЕМЕСТВИКЪ	СЕРЕДОЛИКЪ
ГОРШЕКЪ	СЕНАДИКЪ	СЕРДОЛИКЪ
КАМУШЕКЪ	СИНАДИКЪ	КОЛИКЪ
СМУШЕКЪ	МЕДИКЪ	НЪКОЛИКЪ
БЕРДЫШЕКЪ	РЪДИКЪ	КРОЛИКЪ
КАМЫШЕКЪ	ДОЖДИКЪ	КОРОЛИКЪ
ПУПЫШЕКЪ	ГВОЗДИКЪ1	КАТОЛИКЪ
КЛЯПЫШЕКЪ	ГВОЗДИКЪ2	АПОСТОЛИКЪ
КАТЫШЕКЪ	ЕКДИКЪ	КАФОЛИКЪ1
КОНЮШЕКЪ1	ПРОТЕКДИКЪ	КАФОЛИКЪ2
КОНЮШЕКЪ2	КАНДИКЪ	ПАХОЛИКЪ
ПОДБРЮШЕКЪ	КОНДИКЪ	МЕЛАНХОЛИКЪ
ИКЪ	МОЛОДИКЪ	ПОХОЛИКЪ
ЛАИКЪ	СЕНОДИКЪ	ГАПЛИКЪ
[КРАИКЪ]	СИНОДИКЪ	КАРЛИКЪ
ЛАПСАИКЪ	ЖЛУДИКЪ	ОРЛИКЪ1
ОКТАИКЪ	ПУДИКЪ	ОРЛИКЪ2
ЖАБИКЪ	ЖЛЮДИКЪ	ПОДГОРЛИКЪ
ЛАМБИКЪ	ВРАЖИКЪ	КИТЛИКЪ
ЛЕМБИКЪ	КОВЧЕЖИКЪ	КОТЛИКЪ
АЛЕМБИКЪ	ПЕРЕЪЗЖИКЪ	КУЛИКЪ
КУБИКЪ	ПРИЪЗЖИКЪ	КУФЛИКЪ
АЛИМЪБИКЪ	ВЫЪЗЖИКЪ	КРЬЛИКЪ
КРОВАВИКЪ	БЛИЖИКЪ	КАМИКЪ
СЪРАВИКЪ	ДОЛЖИКЪ	ПЛАМИКЪ
ВСТАВИКЪ	НОЖИКЪ	СЕМИКЪ
БОЖЕВИКЪ	МУЖИКЪ	ЛЮБИМИКЪ
НОЖЕВИКЪ	ПЫЖИКЪ	СЕЙМИКЪ
ЛЕВИКЪ	РЫЖИКЪ	АСТРОНОМИКЪ
РУБЛЕВИКЪ	КРЪЖИКЪ	ПИТОМИКЪ
ГРЕЧНЕВИКЪ	КРЯЖИКЪ	ОСМИКЪ
МШЕВИКЪ	АЛМАЗИКЪ	КОСМИКЪ1
ПОШЕВИКЪ	КУТАЗИКЪ	КОСМИКЪ2
ГРОШЕВИКЪ	ЛИКЪ1	НАПРЯМИКЪ
ИАМВИКЪ	ЛИКЪ2	БААНИКЪ
ДРОБОВИКЪ	ВАЛИКЪ	ЛИХОВАНИКЪ
КРОВОВИКЪ	СВАЛИКЪ	РОЖДАНИКЪ
ПЕРЕДОВИКЪ	ЛАЛИКЪ	ПРИЛЕЖАНИКЪ
ВОДОВИКЪ	ГАБЛИКЪ	РОЖАНИКЪ1
ГОДОВИКЪ	КОРАБЛИКЪ	РОЖАНИКЪ2
ПОЛУГОДОВИКЪ	РЕПУБЛИКЪ	ГОРОЖАНИКЪ
РОДОВИКЪ	ГОЛАВЛИКЪ	РЖАНИКЪ
ПУДОВИКЪ	БУРАВЛИКЪ	РЪЗАНИКЪ
ВОЗОВИКЪ	АНГЕЛИКЪ	ОБРЪЗАНИКЪ
ЛУКОВИКЪ	ЕВАНГЕЛИКЪ	НЕОБРЪЗАНИКЪ
ВОЛОВИКЪ	БЪЛЕЛИКЪ	ИЗРЪЗАНИКЪ

ПЛАНИКЪ	РЫБНИКЪ1	НИВНИКЪ
ПОСЛАНИКЪ	РЫБНИКЪ2	ПРОТИВНИКЪ
МАНИКЪ	ПОЛУРЫБНИКЪ	НЕПРОТИВНИКЪ
КЕНАНИКЪ	ЛЮБНИКЪ	БОГОПРОТИВНИКЪ
СЕНАНИКЪ	НЕСРЕВРОЛЮБНИКЪ	МИЛОСТИВНИКЪ
СИНАНИКЪ	ОБААВНИКЪ	БЕЗМОЛВНИКЪ
ОСМИГРАНИКЪ	ИЗБАВНИКЪ	ЛЮБОВНИКЪ
ПИТАНИКЪ	ОБАВНИКЪ	ПОЛЮБОВНИКЪ
ВЪНЧАНИКЪ	КРОВАВНИКЪ	ЛАГОВНИКЪ
КОНЧАНИКЪ	ОГАВНИКЪ	РОГОВНИКЪ
МШАНИКЪ	ПОДДРЖАВНИКЪ	КЛАДОВНИКЪ
ОМШАНИКЪ	ДЕРЖАВНИКЪ	САДОВНИКЪ
ВЕРШАНИКЪ	[ПОДДЕРЖАВНИКЪ]	МЕДОВНИКЪ
ВОЩАНИКЪ	ЛАСКАВНИКЪ	БЕСЪДОВНИКЪ
ДОЩАНИКЪ1	ЗАРУКАВНИКЪ	ВИДОВНИКЪ
ДОЩАНИКЪ2	НАРУКАВНИКЪ	ГАЛДОВНИКЪ
ДОЩАНИКЪ3	ЛАВНИКЪ	ГОЛДОВНИКЪ
КОРАБНИКЪ	ОБЛАВНИКЪ	ГОДОВНИКЪ
ВРАЖДЕБНИКЪ	ГЛАВНИКЪ1	РЯДОВНИКЪ
ВРАЖЕБНИКЪ	ГЛАВНИКЪ2	ПЫЖОВНИКЪ
СЛУЖЕБНИКЪ	БЕЗГЛАВНИКЪ	ЪЗОВНИКЪ
ИДОЛОСЛУЖЕБНИКЪ	СЛАВНИКЪ	РЪЗОВНИКЪ
КУМИРОСЛУЖЕБНИКЪ	ЕДИНОСЛАВНИКЪ	ПОЗОВНИКЪ
ДРУЖЕБНИКЪ	ПОСЛАВНИКЪ	КОВНИКЪ
НЕТЯЖЕБНИКЪ	РАВНИКЪ	ПОТАКОВНИКЪ
МОЛЕБНИКЪ	ЗЛОНРАВНИКЪ	ЛИКОВНИКЪ
ПОХЛЪБНИКЪ	ЕДИНОРАВНИКЪ	СЛИКОВНИКЪ
ГРЕБНИКЪ	ЗАТРАВНИКЪ	ПОЛКОВНИКЪ
ПРАЗДНОГРЕБНИКЪ	ОТРАВНИКЪ	ПОДПОЛКОВНИКЪ
ПОГРЕБНИКЪ	НАСТАВНИКЪ	ПОЛПОЛКОВНИКЪ
НАПОГРЕБНИКЪ	ПРЕДНАСТАВНИКЪ	ПОЛУПОЛКОВНИКЪ
НАДПОГРЕБНИКЪ	СВЪТОНАСТАВНИКЪ	ПРЕДЦЕРКОВНИКЪ
ПОТРЪБНИКЪ1	ПАСТАВНИКЪ	ПОДЦЕРКОВНИКЪ
ПОТРЪБНИКЪ2	ПРИСТАВНИКЪ	МОРКОВНИКЪ
ПОТРЪБНИКЪ3	ЛЖЕСОСТАВНИКЪ	ЛАСКОВНИКЪ
ГОСТЕБНИКЪ	ЗАКОНОУСТАВНИКЪ	АЗЕУКОВНИКЪ
ЛЪЧЕБНИКЪ	МЕЖЕВНИКЪ	ЛУКОВНИКЪ1
АЛЧЕБНИКЪ	КОЖЕВНИКЪ	ЛУКОВНИКЪ2
ВОЛШЕБНИКЪ	НОЖЕВНИКЪ	КЛЮКОВНИКЪ
ПИРШЕБНИКЪ	КРУЖЕВНИКЪ	ЛОВНИКЪ
СВЯЩЕННОТАИБНИКЪ	ПЫЖЕВНИКЪ	ВОЛОВНИКЪ
ГОБНИКЪ	КРЫЖЕВНИКЪ	ГОЛОВНИКЪ1
ПОДОБНИКЪ1	ПЛЪВНИКЪ	ГОЛОВНИКЪ2
ПОДОБНИКЪ2	ВСЕДНЕВНИКЪ	ПОГОЛОВНИКЪ
ПРЕПОДОБНИКЪ	КОНЕВНИКЪ	ПОЛОВНИКЪ1
СДОБНИКЪ	ГРЕЧНЕВНИКЪ	ПОЛОВНИКЪ2
КОБНИКЪ	БОЕВНИКЪ	ПОЛОВНИКЪ3
СКОБНИКЪ	РОЕВНИКЪ	ИСПОЛОВНИКЪ
ЖАЛОБНИКЪ	РЕВНИКЪ1	ЛЖЕСЛОВНИКЪ
ЗЛОБНИКЪ	РЕВНИКЪ2	СЛАВОСЛОВНИКЪ
ЕДИНОУТРОБНИКЪ	ЛАРЕВНИКЪ	БЕЗГОДОСЛОВНИКЪ
ПОСОБНИКЪ	ВЕРЕВНИКЪ	БЛЯДОСЛОВНИКЪ
ВРАГОПОСОБНИКЪ	ОСТРЕВНИКЪ	ЗЛОСЛОВНИКЪ
ИСТОБНИКЪ	МЕЧЕВНИКЪ	ГРАНЕСОСЛОВНИКЪ
СКАРЕНИКЪ	БОЧЕВНИКЪ	ПУСТОСЛОВНИКЪ
НАГУБНИКЪ	КОЧЕВНИКЪ	МОВНИКЪ
ПАГУБНИКЪ	ЛУЧЕВНИКЪ	ЗИМОВНИКЪ
ДУБНИКЪ	КОВШЕВНИКЪ	ДОМОВНИКЪ
ГЛУБНИКЪ	ЛИШЕВНИКЪ	ГРОМОВНИКЪ
ГОЛУБНИКЪ	ПОДОШЕВНИКЪ	КАНОВНИКЪ
ГРУБНИКЪ	ПОРШЕВНИКЪ	САНОВНИКЪ
РАЗРУБНИКЪ	ИВНИКЪ	ВИНОВНИКЪ

НЕПРЕТЬКНОВНИКЪ	САДНИКЪ	МЗДНИКЪ
ЖЕРНОВНИКЪ	ЗАСАДНИКЪ	ИЗВОЗДНИКЪ
РОВНИКЪ	НАСАДНИКЪ	БРОЗДНИКЪ
ЖАРОВНИКЪ	ВСАДНИКЪ	СНУЗДНИКЪ
НАРОВНИКЪ	ПРИСАДНИКЪ	ОБИДНИКЪ
БОБРОВНИКЪ	ОСАДНИКЪ	ПРЕОБИДНИКЪ
ДРОВНИКЪ	ДОСАДНИКЪ	ВИДНИКЪ
КЕДРОВНИКЪ	ПОСАДНИКЪ	ЗАВИДНИКЪ
ЗАКЕДРОВНИКЪ	РАССАДНИКЪ	БРАТОНЕНАВИДНИКЪ
ПИРОВНИКЪ	БЪДНИКЪ	ПРИВИДНИКЪ
ЕДИНОКРОВНИКЪ1	ЛЕБЕДНИКЪ	КЕРАМИДНИКЪ
ЕДИНОКРОВНИКЪ2	ОБЪДНИКЪ	ОБОДНИКЪ
СКРОВНИКЪ	ПОБЪДНИКЪ	СВОБОДНИКЪ
БОРОВНИКЪ	ОБЩЕПОБЪДНИКЪ	ЛОБОДНИКЪ
КОРОВНИКЪ	ДОБРОПОБЪДНИКЪ	ВОДНИКЪ
НОРОВНИКЪ	СВЯТОПОБЪДНИКЪ	ЗАВОДНИКЪ
ПОНОРОВНИКЪ	ПРАВЕДНИКЪ	НАВОДНИКЪ
ПСОВНИКЪ	НЕПРАВЕДНИКЪ	ВВОДНИКЪ
БАРСОВНИКЪ	ПРЕПРАВЕДНИКЪ	ПОДВОДНИКЪ
ВАТОВНИКЪ	МЕДВЪДНИКЪ	НЕВОДНИКЪ
МОЛИТОВНИКЪ	ПОВЪДНИКЪ	ПЕРЕВОДНИКЪ
СИТОВНИКЪ	ЗАПОВЪДНИКЪ1	ПРЕВОДНИКЪ
БУНТОВНИКЪ	ЗАПОВЪДНИКЪ2	ИЗВОДНИКЪ
ЖЕРТОВНИКЪ	ПРОПОВЪДНИКЪ	ПРОИЗВОДНИКЪ
ЛАСТОВНИКЪ	ПРЕДПРОПОВЪДНИКЪ	ПРИВОДНИКЪ
ПАСТОВНИКЪ	СВЯЩЕННОПРО-	ДОВОДНИКЪ
[НЕИСТОВНИКЪ]	ПОВЪДНИКЪ	ПОЛКОВОДНИКЪ
ЛИСТОВНИКЪ	РАСПОВЪДНИКЪ	РУКОВОДНИКЪ
МОСТОВНИКЪ	ИСПОВЪДНИКЪ	ПРОВОДНИКЪ
КОРЫСГОВНИКЪ	ПРЕПОДОБНОИС-	СВОДНИКЪ
ПИФТОВНИКЪ	ПОВЪДНИКЪ	ОТВОДНИКЪ
ПИХТОВНИКЪ	ВРАЖЕДНИКЪ	ГОДНИКЪ
ЖРЪТОВНИКЪ	ЛЕДНИКЪ	КЕРЕГОДНИКЪ
ВОЛХОВНИКЪ	СЕЛЕДНИКЪ	ПРИГОДНИКЪ
ГОРОХОВНИКЪ	СЛЪДНИКЪ	НЕУГОДНИКЪ
ПОРОХОВНИКЪ	НАСЛЪДНИКЪ	СВОЕУГОДНИКЪ
ВЕРХОВНИКЪ	СНАСЛЪДНИКЪ	БЛАГОУГОДНИКЪ
ДУХОВНИКЪ	ОСЛЕДНИКЪ	ВРАГОУГОДНИКЪ
РЪВНИКЪ	ВОСЛЪДНИКЪ	ГОЛОДНИКЪ
ОГНИКЪ	ПОСЛЪДНИКЪ	КОЛОДНИКЪ1
ОБААДНИКЪ	МЪДНИКЪ	КОЛОДНИКЪ2
ОБАДНИКЪ1	РЕДНИКЪ	ПОДНИКЪ
ОБАДНИКЪ2	БРЕДНИКЪ	ИСПОДНИКЪ
НАВАДНИКЪ	БЕРЕДНИКЪ	РОДНИКЪ1
СВАДНИКЪ	ПЕРЕДНИКЪ	РОДНИКЪ2
КЛАДНИКЪ	СЕРЕДНИКЪ	НАРОДНИКЪ
ЗАКЛАДНИКЪ	ПОРЪДНИКЪ	ЛЮБОНАРОДНИКЪ
ВКЛАДНИКЪ	ПРЕДНИКЪ	ПАРОДНИКЪ
ПРИКЛАДНИКЪ	ПОСРЕДНИКЪ	БРОДНИКЪ
ПОКЛАДНИКЪ	БЕСЪДНИКЪ	СКОВОРОДНИКЪ
СКЛАДНИКЪ	СБЕСЪДНИКЪ	ГОРОДНИКЪ
ЗАПАДНИКЪ	ПОДСОСЪДНИКЪ	ОГОРОДНИКЪ
ЛАМПАДНИКЪ	ПОДСУСЪДНИКЪ	ЕДИНОРОДНИКЪ
ОПАДНИКЪ	ВРАЖДНИКЪ	НАХОДНИКЪ
БОГАРАДНИКЪ	НУЖДНИКЪ	ВХОДНИКЪ
ВРАДНИКЪ	БЛАЗДНИКЪ	ПРЕХОДНИКЪ
СКОВРАДНИКЪ	КРИВОБРАЗДНИКЪ	ОБИХОДНИКЪ1
ГРАДНИКЪ	ПРАЗДНИКЪ	ОБИХОДНИКЪ2
БЕЗГРАДНИКЪ	НАЪЗДНИКЪ	ПРИХОДНИКЪ
ОГРАДНИКЪ	ЗВЪЗДНИКЪ	ИНОХОДНИКЪ
ВИНОГРАДНИКЪ	БЕЗМЕЗДНИКЪ	ОТХОДНИКЪ
НЕБЕСОГРАДНИКЪ	ПОЪЗДНИКЪ	АЛЕБАРДНИКЪ

ПИНАРДНИКЪ	ПРОКАЖЕНИКЪ	НАНЪДРЕНИКЪ
БЕРДНИКЪ1	ДРОЖЖЕНИКЪ	ОДРЕНИКЪ
БЕРДНИКЪ2	ПОСТРИЖЕНИКЪ	ПРЕМУДРЕНИКЪ
ОЛАБЕРДНИКЪ	РАССТРИЖЕНИКЪ	ЕДИНОМУДРЕНИКЪ
ПОДТВЕРДНИКЪ	РОЖЕНИКЪ1	КОРЕНИКЪ
ЖЕРДНИКЪ	РОЖЕНИКЪ2	ПРЕНИКЪ
БУДНИКЪ	ГОРОЖЕНИКЪ	СЕЛИТРЕНИКЪ
ПРЕГУДНИКЪ1	ОСУЖЕНИКЪ	ВОТРЕНИКЪ
ПРЕГУДНИКЪ2	ОСЛАБЛЕНИКЪ	СМОТРЕНИКЪ
ПРОКУДНИКЪ	КОРАБЛЕНИКЪ	БРАТЕНИКЪ
БЛУДНИКЪ	РУБЛЕНИКЪ	ПЛЕТЕНИКЪ
ЗАБЛУДНИКЪ	ЛЮБЛЕНИКЪ	ОТВНИКЪ
ПРЕБЛУДНИКЪ	ПОСТАВЛЕНИКЪ	БЕРЕСТЕНИКЪ
НОЩЕБЛУДНИКЪ	СВЯЩЕННОАВЛЕНИКЪ	СМЪЧЕНИКЪ
РУКОБЛУДНИКЪ	ЖЕЗЛЕНИКЪ	ЗАТОЧЕНИКЪ
ВЕЛЬБЛУДНИКЪ	ОЛЛЕНИКЪ	ДОСЧЕНИКЪ
РУДНИКЪ	МУРАМЛЕНИКЪ	ВУЧЕНИКЪ
НАГРУДНИКЪ	КРЕМЛЕНИКЪ	ОТЛУЧЕНИКЪ
ПОРУДНИКЪ	ПРИКОРМЛЕНИКЪ	МУЧЕНИКЪ
ПРУДНИКЪ	ВСКОРМЛЕНИКЪ	ПЕРВОМУЧЕНИКЪ
ЗЕМЛЕТРУДНИКЪ	ЗОЛЕНИКЪ	ВЕЛИКОМУЧЕНИКЪ
ПУТЕТРУДНИКЪ	ЗАКОЛЕНИКЪ	ПРЕПОДОБНОМУЧЕНИКЪ
ЛЮБОТРУДНИКЪ	ПОКОНОКОЛЪНИКЪ	ПРАВЕДНОМУЧЕНИКЪ
ОСУДНИКЪ	СКОПЛЕНИКЪ	СВЯЩЕННОМУЧЕНИКЪ
БЕССТУДНИКЪ	КОНОПЛЕНИКЪ	СВЯЩЕННОУЧЕНИКЪ
ПОДБЛЮДНИКЪ	ИСТОПЛЕНИКЪ	ОБРУЧЕНИКЪ
ОБОЮДНИКЪ	МАСЛЕНИКЪ	ПОДКРУЧЕНИКЪ
КОЛЯДНИКЪ	РЕМЕСЛЕНИКЪ	ПОКРУЧЕНИКЪ
РЯДНИКЪ1	СЕМЕРОЧИСЛЕНИКЪ	СВЪЧЕНИКЪ
РЯДНИКЪ2	ОТРОСЛЕНИКЪ	РАСПРАШЕНИКЪ
НАРЯДНИКЪ	ГУСЛЕНИКЪ	ОБЪШЕНИКЪ
ПОРЯДНИКЪ	МЫСЛЕНИКЪ	МЕШЕНИКЪ
ОБЪЯДНИКЪ	ЗЛОМЫСЛЕНИКЪ	ПОСМЪШЕНИКЪ
СКОБЕНИКЪ	КУПНОМЫСЛЕНИКЪ	ЛИШЕНИКЪ
ЛУБЪНИКЪ	ПРОМЫСЛЕНИКЪ	ИЗЛИШЕНИКЪ
ЛЮБЕНИКЪ	СМЫСЛЕНИКЪ	МШЕНИКЪ
ВЪНИКЪ	ОЛИФЛЕНИКЪ	ПОСЛУШЕНИКЪ
ЛОВЕНИКЪ	ЗАМЫШЛЕНИКЪ	РАЗВРАЩЕНИКЪ
СЛОВЕНИКЪ	ОДНОМЫШЛЕНИКЪ	РАСПРАЩЕНИКЪ
РОВЕНИКЪ	СМЫШЛЕНИКЪ	ПРИОБЩЕНИКЪ
РВЕНИКЪ	ОЛЬЛЕНИКЪ	ВОШЕНИКЪ
ЖЕЛЪТВЕНИКЪ	ОСМЕНИКЪ	ПРОШЕНИКЪ
ЛОВИТВЕНИКЪ	ПЛАНЕНИКЪ	СМУЩЕНИКЪ
БРИТВЕНИКЪ	ОГНЕНИКЪ	ПУЩЕНИКЪ
МЕРТВЕНИКЪ	ПЛЪВНИКЪ	ПОДПУЩЕНИКЪ
ПОСЛЪДСТВЕНИКЪ	ЖИЗНЕНИКЪ	ОТПУЩЕНИКЪ
ДОБЛЕСТВЕНИКЪ	ЗЛОКОЗНЕНИКЪ	ПОДВАЖНИКЪ
РЕМЕСТВЕНИКЪ	НЕПРИЯЗНЕНИКЪ	КАЖНИКЪ
ПУТЕШЕСТВЕНИКЪ	ПОЛОНЕНИКЪ	БУМАЖНИКЪ
ЛИКСТВЕНИКЪ	СКВЕРНЕНИКЪ	КОЛЫМАЖНИКЪ
ЖРЪТВЕНИКЪ	ВСЕСКВЕРНЕНИКЪ	БРАЖНИКЪ
КЛЯТВЕНИКЪ	ПЪСНЕНИКЪ	ПОДРАЖНИКЪ
МНОГОКЛЯТВЕНИКЪ	ОЛЬНЕНИКЪ	ПОВАТАЖНИКЪ
РЪВЪНИКЪ	ДВОЕНИКЪ	ГРАБЕЖНИКЪ
ПОДДЕНИКЪ	КРУПЕНИКЪ	ПЯТИОБЕЖНИКЪ
МЪДЕНИКЪ	ВАРЕНИКЪ	РУБЕЖНИКЪ
РАЖДЕНИКЪ	СЕРЕБРЕНИКЪ1	ПОРУБЕЖНИКЪ1
РОЖДЕНИКЪ	СЕРЕБРЕНИКЪ2	ПОРУБЕЖНИКЪ2
ЕДИНОРОЖДЕНИКЪ	СЕРЕБРЕНИКЪ3	БЕЗНАДЕЖНИКЪ
ОСУЖДЕНИКЪ	БЕССЕРЕБРЕНИКЪ	КРАДЕЖНИКЪ
ВОДЕНИКЪ	БЕССЕРЕБРЕНИКЪ	ПРИЛЪЖНИКЪ
КАЖЕНИКЪ	ИГРЕНИКЪ	НОЧЛЪЖНИКЪ

МЕЖНИКЪ	ЛУЖНИКЪ	ВОЗНИКЪ2
ПРОМЕЖНИКЪ	ПОПЛУЖНИКЪ	НАВОЗНИКЪ
ДЕНЕЖНИКЪ1	СЛУЖНИКЪ	ПОДВОЗНИКЪ
ДЕНЕЖНИКЪ2	КАПИЩЕСЛУЖНИКЪ	ПЕРЕВОЗНИКЪ
ПЪНЪЖНИКЪ	ИДОЛОСЛУЖНИКЪ	ПРЕВОЗНИКЪ
ПАПЕЖНИКЪ	ПОСЛУЖНИКЪ	ИЗВОЗНИКЪ1
ВАРЕЖНИКЪ	ПОМУЖНИКЪ	ИЗВОЗНИКЪ2
БЕРЕЖНИКЪ	НУЖНИКЪ1	ВОДОВОЗНИКЪ
ПОБЕРЕЖНИКЪ	НУЖНИКЪ2	ПОВОЗНИКЪ
МЕРЕЖНИКЪ	РУЖНИКЪ1	КОЗНИКЪ
СЕРЕЖНИКЪ	РУЖНИКЪ2	ЛОЗНИКЪ
ЗАСЕРЕЖНИКЪ	НАРУЖНИКЪ	ЗАЛОЗНИКЪ
КОЧЕРЕЖНИКЪ	НЕДРУЖНИКЪ	ПОЗНИКЪ
ПРЕЖНИКЪ	ПОДРУЖНИКЪ	РОЗНИКЪ
ПЛАТЕЖНИКЪ	ОКРУЖНИКЪ	КАВЕРЗНИКЪ
КАРТЕЖНИКЪ	ОРУЖНИКЪ	НАУЗНИКЪ
МЯТЕЖНИКЪ	БЕЗОРУЖНИКЪ	[КУЗНИКЪ]
МИРОМЯТЕЖНИКЪ	ВООРУЖНИКЪ	СНУЗНИКЪ
ПОДВИЖНИКЪ	ЛЕГКООРУЖНИКЪ	ПОГРУЗНИКЪ
КАЛИЖНИКЪ	ЕДИНОСУПРУЖНИКЪ	КАРТУЗНИКЪ
БЛИЖНИКЪ	ИСТУЖНИКЪ	МЫЗНИКЪ
НИЖНИКЪ	ЖЕМЧУЖНИКЪ	РЫЗНИКЪ
КНИЖНИКЪ	ДОЛЪЖНИКЪ	НЕСОЮЗНИКЪ
НЕКНИЖНИКЪ	ЛОДЪЖНИКЪ	ВЯЗНИКЪ
ВЕРИЖНИКЪ	ЛЫЖНИКЪ	СВЯЗНИКЪ
ДОЛЖНИКЪ	НАТРЫЖНИКЪ	ПЪНЯЗНИКЪ
БЕЗБОЖНИКЪ	КОМЯЖНИКЪ	ВОЛСВИНИКЪ
ПРИБОЖНИКЪ	СЕРМЯЖНИКЪ	ПОДШЕИНИКЪ
ПОЛБОЖНИКЪ	ПЪНЯЖНИКЪ	КИНИКЪ
ИЗВОЖНИКЪ	ЗАПРЯЖНИКЪ	КЛИНИКЪ
РОГОЖНИКЪ	ПРИСЯЖНИКЪ	ОСМИНИКЪ
МОЛОДОЖНИКЪ	ПРИТЯЖНИКЪ	ВОИНИКЪ
ДРЕВОХУДОЖНИКЪ	ЛЮБОТЯЖНИКЪ	СВОИНИКЪ
РУКОХУДОЖНИКЪ	ВОСТЯЖНИКЪ	ПУТЬСТРОИНИКЪ
ЛОЖНИКЪ1	ЗАКАЗНИКЪ	КСЕНФИНИКЪ
ЛОЖНИКЪ2	ПРИКАЗНИКЪ	ЛОДЪИНИКЪ
НАЛОЖНИКЪ	КРИВОСКАЗНИКЪ	БАЙНИКЪ
БУРАЛОЖНИКЪ	ПОДЛАЗНИКЪ	КОРОВАЙНИКЪ
ОБЛОЖНИКЪ	МАЗНИКЪ	ИСХОДАТАЙНИКЪ
МУЖЕЛОЖНИКЪ	АЛМАЗНИКЪ	НАТАЙНИКЪ
ПРЕЛОЖНИКЪ	СМАЗНИКЪ	ЖЕРЕБЕЙНИКЪ
СЛОВОПОЛОЖНИКЪ	ПАЗНИКЪ	КОРОВЕЙНИКЪ
ПОДВИГОПОЛОЖНИКЪ	ОБРАЗНИКЪ	МУРАВЕЙНИКЪ
ПОВЪДОПОЛОЖНИКЪ	БЕЗОБРАЗНИКЪ	ГОВЪЙНИКЪ
РУКОПОЛОЖНИКЪ	КУТАЗНИКЪ	ПРЕЛЮБОДЪЙНИКЪ
ЗАКОНОПОЛОЖНИКЪ	ВЗНИКЪ1	ЛОДЕЙНИКЪ
СКОТОЛОЖНИКЪ	ВЗНИКЪ2	ЗЛОДЪЙНИКЪ
НОЖНИКЪ	ЪЗНИКЪ	КОРАБЛЕЙНИКЪ
САПОЖНИКЪ	КОЛОДЕЗНИКЪ	ЗЕЛЕЙНИКЪ
ЗАСАПОЖНИКЪ	ЖЕЛЪЗНИКЪ	КЕЛЕЙНИКЪ
РОЖНИКЪ	ПОЖЕЛЪЗНИКЪ	ОЖЕРЕЛЕЙНИКЪ
НАРОЖНИКЪ	ПОЛЕЗНИКЪ	ПАРЕМЕЙНИКЪ
ПИРОЖНИКЪ	ПРИТРАПЕЗНИКЪ	ЕПИТЕМЕЙНИКЪ
ДОРОЖНИКЪ	ЕДИНОТРАПЕЗНИКЪ	КОПЕЙНИКЪ
НАДОРОЖНИКЪ	РЪЗНИКЪ	ДУШЕГРЪЙНИКЪ
ПОДДОРОЖНИКЪ	БЕРЕЗНИКЪ	КОЧЕРЕЙНИКЪ
ПОДОРОЖНИКЪ	МЪШКОРЪЗНИКЪ	МАНАТЕЙНИКЪ
ОСТРОЖНИКЪ	РИЗНИКЪ	ЛИТЕЙНИКЪ
БАТОЖНИКЪ	ПОДРИЗНИКЪ	КУТЕЙНИКЪ
ВОЗДЕРЖНИКЪ	ЕДИНОХИЗНИКЪ	ОШЕЙНИКЪ
НЕВОЗДЕРЖНИКЪ	ОБОЗНИКЪ	МАЛАКИЙНИКЪ
НЕДУЖНИКЪ	ВОЗНИКЪ1	МАЛОКИЙНИКЪ

ЕПИТИМИЙНИКЪ	КОРМНИКЪ	ДѢВСТВЕННИКЪ
КОПИЙНИКЪ	ПРИКОРМНИКЪ	РОДСТВЕННИКЪ
ЗАБОЙНИКЪ	КОСМНИКЪ	ЛѢСТВЕННИКЪ
НАБОЙНИКЪ	ДУМНИКЪ	ДЕМЕСТВЕННИКЪ
РАЗБОЙНИКЪ	СДУМНИКЪ	РЕМЕСТВЕННИКЪ
ВОСКОБОЙНИКЪ	РАЗУМНИКЪ	ЕСТЕСТВЕННИКЪ1
ДВОЙНИКЪ	НЕРАЗУМНИКЪ	ЕСТЕСТВЕННИКЪ2
ПРИСВОЙНИКЪ	ПРОРАЗУМНИКЪ	ЕДИНОЕСТЕСТВЕННИКЪ
ДОЙНИКЪ	БЕЗУМНИКЪ	НЕБОШЕСТВЕННИКЪ
ПОДОЙНИКЪ	ГЛУМНИКЪ	СКОРОШЕСТВЕННИКЪ
ПОКОЙНИКЪ	НЕБЛАГОУМНИКЪ	ПИРШЕСТВЕННИКЪ
РУКОМОЙНИКЪ	ПОДРУМНИКЪ	ЛИСТВЕННИКЪ
ГНОЙНИКЪ	ДЫМНИКЪ	ДѢЙСТВЕННИКЪ
МАСЛОКРОЙНИКЪ	ОТЪЯМНИКЪ	СВЯЩЕНОДѢЙСТВЕННИКЪ
ПОТРОЙНИКЪ	БАНИКЪ1	НИКЪ
ДОСТОЙНИКЪ	БАНИКЪ2	СВОЙСТВЕННИКЪ
ЗАДОСТОЙНИКЪ	ПЕРЕДБАНИКЪ	СЛИКСТВЕННИКЪ
СВЯЩЕЛНИКЪ	ОБАНИКЪ	ДЕННИКЪ
ПОЛНИКЪ	ОБАВАННИКЪ	ВСЕДЕННИКЪ
НАПОЛНИКЪ	ВАРГАННИКЪ	САМООСУЖДЕННИКЪ
ИСПОЛНИКЪ	ОРГАННИКЪ	ЗЛЫДЕННИКЪ
НАРАМНИКЪ	ДАННИКЪ	КАЖЕННИКЪ
БЕССРАМНИКЪ	ПЕРВОЗДАННИКЪ	БЛАЖЕННИКЪ
БЕСХРАМНИКЪ	САЛДАННИКЪ	ПОРАЖЕННИКЪ
ЗАЕМНИКЪ	ПОРАЖАННИКЪ	ПОСАЖЕННИКЪ
ЗЕМНИКЪ1	ПОМАЗАННИКЪ	МЕЖЕННИКЪ
ЗЕМНИКЪ2	ПРОТАЗАННИКЪ	САМОСОЖЖЕННИКЪ
НАЗЕМНИКЪ	ПАРТАЗАННИКЪ	ДУБЛЕННИКЪ
ПРИЕМНИКЪ	ПОРТОЗАННИКЪ	ВОЗЛЮБЛЕННИКЪ
МЕРТВОПРИЕМНИКЪ	ВОЗДѢЛАННИКЪ	НЕВОЗЛЮБЛЕННИКЪ
ВОСПРИЕМНИКЪ	ЖЕЛАННИКЪ	ЗЕЛЕННИКЪ
ПЛЕМНИКЪ	ПЛАННИКЪ	КЛЕННИКЪ
КУЛЕМНИКЪ	ПРИСЛАННИКЪ	СКОРМЛЕННИКЪ
СЧЕМНИКЪ	ОБМАННИКЪ	ГЛУМЛЕННИКЪ
ПОЕМНИКЪ	ЛИХОИМАННИКЪ	КОЛѢННИКЪ
КРЕМНИКЪ	КАРМАННИКЪ	ЕДИНОКОЛѢННИКЪ
ПОДЪЯРЕМНИКЪ	БАСМАННИКЪ	БЕСКОЛѢННИКЪ
НАТЕСЕМНИКЪ	МАРЦИПАННИКЪ	ПЛѢННИКЪ
КОРЧЕМНИКЪ	БАРАННИКЪ	РЕМЕСЛЕННИКЪ
ЗАИМНИКЪ	БРАННИКЪ	СВОЕМЫСЛЕННИКЪ
РУКОЗАИМНИКЪ	ИЗБРАННИКЪ	ЕДИНОМЫСЛЕННИКЪ
НАИМНИКЪ	ВОЗБРАННИКЪ	ИЗМЫШЛЕННИКЪ
ПРЕИМНИКЪ	ИНОСТРАННИКЪ	ЕДИНОМЫШЛЕННИКЪ
ЗИМНИКЪ	САНИКЪ1	ПРОМЫШЛЕННИКЪ
ПРИИМНИКЪ	САНИКЪ2	ЗЛОУМЫШЛЕННИКЪ
НЕПРИИМНИКЪ	САНИКЪ3	ВЫМЫШЛЕННИКЪ
ВСЕПРИИМНИКЪ	СНАПИСАННИКЪ	КАМЕННИКЪ
ВОСПРИИМНИКЪ	ИСПИСАННИКЪ	ПЛАМЕННИКЪ
СКИМНИКЪ	ГАЙТАННИКЪ	НАМѢННИКЪ
НЕСКИМНИКЪ	ГОЙТАННИКЪ	ЗНАМЕННИКЪ
МЗДОИМНИКЪ	ПОДГОРТАННИКЪ	КЕРАМЕННИКЪ
ЛИХОИМНИКЪ	КАФТАННИКЪ	СВОЕПЛЕМЕННИКЪ
ДОМНИКЪ	САРАФАННИКЪ	ИНОПЛЕМЕННИКЪ
БЕЗДОМНИКЪ	ВѢЩАННИКЪ	РЕМЕННИКЪ
ПАЛОМНИКЪ	ГРЕБЕННИКЪ	ВРЕМЕННИКЪ1
ПСАЛОМНИКЪ	ПОГРЕБЕННИКЪ	ВРЕМЕННИКЪ2
ПОДШЕЛОМНИКЪ	МОЖЖЕВЕННИКЪ	ВЕРЕМЕННИКЪ
ИЗЛОМНИКЪ	БРЕВЕННИКЪ	СѢМЕННИКЪ
ГРОМНИКЪ	ГРИВЕННИКЪ	БЕЗМѢННИКЪ
ПРИКРОМНИКЪ	РОВЕННИКЪ	ИЗМѢННИКЪ
КОРОМНИКЪ	МОЛИТВЕННИКЪ	ИМѢННИКЪ
ПИТОМНИКЪ	ЖЕРТВЕННИКЪ	ПРЕИМѢННИКЪ

МОТЫЛОИМЕННИКЪ	КВАШЕНИННИКЪ	КАНОННИКЪ
БЕЗЪИМЪННИКЪ	КРАШЕНИННИКЪ1	ОПОННИКЪ
БОГООТМЪННИКЪ	КРАШЕНИННИКЪ2	БРОННИКЪ
ГУМЕННИКЪ	ИМЯНИННИКЪ	БОРОННИКЪ
ПОДГУМЕННИКЪ	АНДРИННИКЪ	ОСОННИКЪ
ОГУМЕННИКЪ	ОДРИННИКЪ	ПЕРСОННИКЪ
ПИСЬМЕННИКЪ	СЕРЕБОРИННИКЪ	ИКУННИКЪ
ОГНЕННИКЪ	СВЕРЕБОРИННИКЪ	ЛУННИКЪ
ПЕННИКЪ	ОСИННИКЪ	КАНУННИКЪ
СЕРЕБРЕННИКЪ	ЛАТИННИКЪ	[НОМОКАНУННИКЪ]
АНДРЕННИКЪ	КОРОВЕТИННИКЪ	ЗИПУННИКЪ
НАГОМУДРЕННИКЪ	ПОЛТИННИКЪ	ПЪСТУННИКЪ
ЛАТИНОМУДРЕННИКЪ	ПОЛУПОЛТИННИКЪ	КОШУННИКЪ
КОРЕННИКЪ1	ЖИВОТИННИКЪ	ДЫННИКЪ
КОРЕННИКЪ2	СКОТИННИКЪ	АЛТЫННИКЪ
ВЪТРЕННИКЪ	МОСКОТИННИКЪ	ПУСТЫННИКЪ
СЪННИКЪ1	ЗАСТИННИКЪ	ОБАЯННИКЪ
СЪННИКЪ2	ИСТИННИКЪ	ОКАЯННИКЪ
СЪННИКЪ3	ГОСТИННИКЪ	ОЛОВЯННИКЪ
[СЪННИКЪ4]	ПЯТИННИКЪ	ДЪЯННИКЪ
РОГАТЕННИКЪ	ДЕСЯТИННИКЪ	ПРЕЛЮБОДЪЯННИКЪ
ВЕРЕТЕННИКЪ	ВЧИННИКЪ	СИЯННИКЪ
КОСТЕННИКЪ	ОВЧИННИКЪ	ПЛЕМЯННИКЪ
ПЯТЕННИКЪ	ГРЕЧИННИКЪ	ВЕРЕМЯННИКЪ
ПОМРАЧЕННИКЪ	ОКОНЧИННИКЪ	СЪМЯННИКЪ
ОКОНЧЕННИКЪ	САМОЧИННИКЪ	БЕЗЪИМЯННИКЪ
ПОДРУЧЕННИКЪ	БЕСЧИННИКЪ	ПОМЯННИКЪ
КВАШЕННИКЪ	ВЕТЧИННИКЪ	ПЕРВОСТОЯННИКЪ
ОГЛАШЕННИКЪ	ОТЧИННИКЪ	БАГРЯННИКЪ
КУРОГЛАШЕННИКЪ	ВОТЧИННИКЪ	КОРЯННИКЪ
БРАШЕННИКЪ	ПУЧИННИКЪ	ОНИКЪ1
ЛУКОШЕННИКЪ	ЗАЯЧИННИКЪ	ОНИКЪ2
МОШЕННИКЪ	КУВШИННИКЪ	ПОДДОНИКЪ
ПОРШЕННИКЪ	МЪШИННИКЪ	КОНИКЪ1
ПУШЕННИКЪ	ВЕРШИННИКЪ	КОНИКЪ2
СВЯЩЕННИКЪ	ЗВОННИКЪ	КОНИКЪ3
ПЕРВОСВЯЩЕННИКЪ	ИЗГОННИКЪ	КОНИКЪ4
СВЯЩЕННОТАИННИКЪ	ПОГОННИКЪ	НАКОНИКЪ
ВИННИКЪ1	ПРОГОННИКЪ	ПОЛОНИКЪ1
ВИННИКЪ2	ОБЛАКОПРОГОННИКЪ	ПОЛОНИКЪ2
ПОДОВИННИКЪ	ДОННИКЪ	ОПОЛОНИКЪ
ПОЛОВИННИКЪ	КИДОННИКЪ	СЕДМОНИКЪ
ПОВИННИКЪ	КОННИКЪ1	КАНОНИКЪ1
НЕПОВИННИКЪ	КОННИКЪ2	КАНОНИКЪ2
ЛОШАДИННИКЪ	ЗАКОННИКЪ	СЕНОНИКЪ
ГОДИННИКЪ	ОТЦЕЗАКОННИКЪ	КИНОНИКЪ
СМОРОДИННИКЪ	БЕЗЗАКОННИКЪ	СИНОНИКЪ
ПЕСТРЯДИННИКЪ	ПРЕБЕЗЗАКОННИКЪ	КОНОНИКЪ
СВОЕУЖИННИКЪ	ЗВЪЗДОЗАКОННИКЪ	ПОНИКЪ
ДРУЖИННИКЪ	ДОМУЗАКОННИКЪ	КИРОНИКЪ
РОГОЗИННИКЪ	ИКОНИКЪ	КРОНИКЪ
КАЛИННИКЪ	ОБОКОННИКЪ	ПРИЛЪПНИКЪ
МАЛИННИКЪ	ПОКОННИКЪ	ПОКЛЕПНИКЪ
ПОДМАЛИННИКЪ	ДЪЯКОННИКЪ	РЪПНИКЪ1
БЛИННИКЪ	КОЛЪНОНЕПРЪКЛОННИКЪ	РЪПНИКЪ2
ДЛИННИКЪ	ПОКЛОННИКЪ	РАВНОКРЪПНИКЪ
ПОДЛИННИКЪ	НОВОПОКЛОННИКЪ	ЛИПНИКЪ
ЕЛИННИКЪ	ИДОЛОПОКЛОННИКЪ	НАВОРОПНИКЪ
ПОШЛИННИКЪ	БОЛВАНОПОКЛОННИКЪ	ИСТОПНИКЪ
ОСМИННИКЪ	ПОЛОННИКЪ	КРУПНИКЪ
ПОЛУОСМИННИКЪ	ЛИМОННИКЪ	ЗАСТУПНИКЪ
ИМЕНИННИКЪ	КОМОННИКЪ	НАСТУПНИКЪ



КРЕСТОПЕРЕСТУПНИКЪ	ПЕЧЕРНИКЪ	ПОЛУТОРНИКЪ
ПРЕСТУПНИКЪ	ВИРНИКЪ	ОГУРНИКЪ
КЛЯТВОПРЕСТУПНИКЪ	ПРОСВИРНИКЪ	КУРНИКЪ1
ЗАКОНОПРЕСТУПНИКЪ	ЖИРНИКЪ	КУРНИКЪ2
КРЕСТОПРЕСТУПНИКЪ	СЕКИРНИКЪ	КУРНИКЪ3
ПРИСТУПНИКЪ	МИРНИКЪ	ПРОСКУРНИКЪ
ОСТУПНИКЪ	НЕМИРНИКЪ	КАПТУРНИКЪ
ЗЛОСТУПНИКЪ	СМИРНИКЪ	КОШУРНИКЪ
ОТСТУПНИКЪ	КУМИРНИКЪ	ПРОНЫРНИКЪ
БОГООТСТУПНИКЪ	ПИРНИКЪ	ПАНСЫРНИКЪ
ЗАСЫПНИКЪ	ЗАБОРНИКЪ	ПСАЛТЫРНИКЪ
КОВАРНИКЪ	ПРЕДБОРНИКЪ	СВЯТОПСАЛТЫРНИКЪ
ПОВАРНИКЪ	ПРЕБОРНИКЪ	КОСТЫРНИКЪ
МИРОВАРНИКЪ	ИЗБОРНИКЪ	КАРБАСНИКЪ
СВАРНИКЪ	ОБОРНИКЪ	КВАСНИКЪ
ЛЮБОСВАРНИКЪ	ПОБОРНИКЪ	ЛЕВКАСНИКЪ
НАГАРНИКЪ	ПОБЪДОПОБОРНИКЪ	РАЗГЛАСНИКЪ
ДАРНИКЪ	СОБОРНИКЪ	ВОЗГЛАСНИКЪ
БЛАГОДАРНИКЪ	ДУХОБОРНИКЪ	БОГОГЛАСНИКЪ
КАРНИКЪ	СБОРНИКЪ1	ЗЛОГЛАСНИКЪ
ЛАРНИКЪ	СБОРНИКЪ2	ОСМОГЛАСНИКЪ
ПОДКЕЛАРНИКЪ	ДВОРНИКЪ	ЕДИНОГЛАСНИКЪ
КОМАРНИКЪ	ПОДВОРНИКЪ	НЕСОГЛАСНИКЪ
СВИНАРНИКЪ	ПОЛУДВОРНИКЪ	НЕБЕСНИКЪ
АЛТАРНИКЪ	ЗАТВОРНИКЪ	ЗЛОБЪСНИКЪ
КУСТАРНИКЪ	МЯТЕЖЕТВОРНИКЪ	ВЕСНИКЪ
САХАРНИКЪ	ПРЕТВОРНИКЪ	ПЕРЕВЪСНИКЪ
ОВЧАРНИКЪ	КРИВОПРЪТВОРНИКЪ	ПРЕВЪСНИКЪ
БОЧАРНИКЪ	МЯТЕЖИТВОРНИКЪ	СЛОВЕСНИКЪ
МШАРНИКЪ	ПРИТВОРНИКЪ	ЛЖЕСЛОВЕСНИКЪ
ВЪРНИКЪ1	МЯТЕЖДОТВОРНИКЪ	ЛЮБОСЛОВЕСНИКЪ
ВЪРНИКЪ2	ЗЛОТВОРНИКЪ	БЛАГОСЛОВЕСНИКЪ
ВЪРНИКЪ3	ПОТВОРНИКЪ	ЗВЪЗДОСЛОВЕСНИКЪ
ДВЕРНИКЪ	ДОБРОТВОРНИКЪ	МАЛОСЛОВЕСНИКЪ
ПРИДВЕРНИКЪ	ДОРНИКЪ	ПРАЗДНОСЛОВЕСНИКЪ
ПОДВЕРНИКЪ	РАЗДОРНИКЪ	ПЪСНОСЛОВЕСНИКЪ
ОТДВЕРНИКЪ	ЗОРНИКЪ	ЗЛАТОСЛОВЕСНИКЪ
НЕВЪРНИКЪ	ЗАЗОРНИКЪ	ПОВЕСНИКЪ
ЗВЪРНИКЪ	РАЗОРНИКЪ	РОВЕСНИКЪ
БЕЗВЪРНИКЪ	ПРЕЗОРНИКЪ	КУДЕСНИКЪ
КИВЕРНИКЪ	ИЗОРНИКЪ	ЛЪСНИКЪ
СКВЕРНИКЪ	ОЗОРНИКЪ	ЕДИНОТЪЛЕСНИКЪ
КРИВОВЪРНИКЪ	ПОЗОРНИКЪ	КОЛЕСНИКЪ
ЗЛОВЪРНИКЪ	ЛЮБОПОЗОРНИКЪ	РЕМЕСНИКЪ
ИНОВЪРНИКЪ	КОРНИКЪ	ПРИМЪСНИКЪ
ЕДИНОВЪРНИКЪ	ИКОРНИКЪ	СМЪСНИКЪ
НАБЕДЕРНИКЪ	ПОКОРНИКЪ	ПЪСНИКЪ
ВЕДЕРНИКЪ	НЕПОКОРНИКЪ	ЛОПЕСНИКЪ
ПОЛУВЕДЕРНИКЪ	БЛАГОПОКОРНИКЪ	ЕРЕСНИКЪ
МЪРНИКЪ	МРАМОРНИКЪ	ВЕРЕСНИКЪ
СЕМЕРНИКЪ	ДОМОРНИКЪ	БОЧЕСНИКЪ
ЛИЦЕМЪРНИКЪ	КОМОРНИКЪ	ПЕРЕЛИСНИКЪ
СМЪРНИКЪ	ПОДКОМОРНИКЪ	[РАСПИСНИКЪ]
ПОЛУМЪРНИКЪ	НОРНИКЪ	РОСПИСНИКЪ
ПЕРНИКЪ	ПОПОРНИКЪ	КИРИСНИКЪ
ПРЕПЕРНИКЪ	НАТОПОРНИКЪ	КОСНИКЪ1
ПОПЕРНИКЪ	ЗАТОРНИКЪ	КОСНИКЪ2
РАСПЕРНИКЪ	ВТОРНИКЪ	ЗАКОСНИКЪ
ЕДИНОМАТЕРНИКЪ	ОВТОРНИКЪ	КЛОСНИКЪ
ЛИТЕРНИКЪ	КОТОРНИКЪ	ВОЛОСНИКЪ
ПЯТЕРНИКЪ	КАПТОРНИКЪ	НОСНИКЪ
ВЕЧЕРНИКЪ	ЗАУТОРНИКЪ	ПРЕЧНОСНИКЪ

ВЫНОСНИКЪ	ОТВѢТНИКЪ	НЕГРАМОТНИКЪ
КАПОСНИКЪ	СКОРООТВѢТНИКЪ	ПОТНИКЪ
КЛИРОСНИКЪ	МУШКЕТНИКЪ	ЛАПОТНИКЪ
ПОРΟΣНИКЪ	ЛѢТНИКЪ	РОПОТНИКЪ
ВОПРОСНИКЪ	ЗАЛѢТНИКЪ	РОТНИКЪ
АРГОСНИКЪ	ИЗЛѢТНИКЪ	ВОРОТНИКЪ1
НАПЕРСНИКЪ1	ЕДИНОЛѢТНИКЪ	ВОРОТНИКЪ2
НАПЕРСНИКЪ2	ПЛЕТНИКЪ	ПРИВОРОТНИКЪ
БУСНИКЪ	МЕТНИКЪ	ОСОТНИКЪ
ПАРДУСНИКЪ	ПЕРЕМЕТНИКЪ	ПАХОТНИКЪ
ИСКУСНИКЪ	ОМЕТНИКЪ	ОХОТНИКЪ
ГАРУСНИКЪ	ОПРОМЕТНИКЪ	НЕОХОТНИКЪ
ПОДЪРУСНИКЪ	ОТМЕТНИКЪ	ПОХОТНИКЪ
ПОДОБРУСНИКЪ	БОГООТМЕТНИКЪ	НАСМЕРТНИКЪ
ПОДУБРУСНИКЪ	РЕТНИКЪ	СКАТЕРТНИКЪ
НАТРУСНИКЪ	КАРЕТНИКЪ	ПОДСКАТЕРТНИКЪ
НАПЕРЬСНИКЪ	ОБРѢТНИКЪ	БОРТНИКЪ
МЯСНИКЪ	ИЗОБРѢТНИКЪ	ПАКАСТНИКЪ
ПОЯСНИКЪ	СКЛЕВРѢТНИКЪ	ВЛАСТНИКЪ
ПРЕПОЯСНИКЪ	СѢТНИКЪ1	ПОДВЛАСТНИКЪ
ПРИПОЯСНИКЪ	СѢТНИКЪ2	ПОДОВЛАСТНИКЪ
ЕДИНОПОЯСНИКЪ	МЕЧЕТНИКЪ1	САМОВЛАСТНИКЪ
КРОВАТНИКЪ	МЕЧЕТНИКЪ2	ЕДИНОВЛАСТНИКЪ
БЛАГОДАТНИКЪ	МЕЧЕТНИКЪ3	НАПАСТНИКЪ
ЛАТНИКЪ	КРЕЧЕТНИКЪ	МНОГОСТРАСТНИКЪ
НАЛАТНИКЪ	ПРИЧЕТНИКЪ	ПРИЧАСТНИКЪ
ПОДЛАТНИКЪ	РЕШЕТНИКЪ1	НЕПРИЧАСТНИКЪ
ЗЛАТНИКЪ	РЕШЕТНИКЪ2	ОБЪСТНИКЪ
ДЕСЯТИЗЛАТНИКЪ	СВИТНИКЪ	ВѢСТНИКЪ
ПОЛАТНИКЪ	ЖИТНИКЪ1	ПРЕДВѢСТНИКЪ
БУЛАТНИКЪ	ЖИТНИКЪ2	НЕВѢСТНИКЪ
АРОМАТНИКЪ	ЗАЖИТНИКЪ	БЕЗВѢСТНИКЪ
ЗНАТНИКЪ	СКИТНИКЪ	ИЗВѢСТНИКЪ
ЛОПАТНИКЪ	АСКИТНИКЪ	ИЗВЕСТНИКЪ
РАТНИКЪ	КАЛИТНИКЪ	ПРОИЗВѢСТНИКЪ
ЖАРАТНИКЪ	КРОВОПРОЛИТНИКЪ	ВОЗВѢСТНИКЪ
ВРАТНИКЪ	АКСАМИТНИКЪ	ПРЕДВОЗВѢСТНИКЪ
ПРЕВРАТНИКЪ	ПЛАНИТНИКЪ	ПРОВОЗВѢСТНИКЪ
РАЗВРАТНИКЪ	ОБОИТНИКЪ	БЛАГОВѢСТНИКЪ
ОТВРАТНИКЪ	ПОХРИТНИКЪ	ПОВѢСТНИКЪ
ПРОТИВОРАТНИКЪ	СИТНИКЪ1	СВѢСТНИКЪ
БОГОРАТНИКЪ	СИТНИКЪ2	ЛЕСТНИКЪ
БАРХАТНИКЪ	ПОХИТНИКЪ	ДОБЛЕСТНИКЪ
НАЧАТНИКЪ	ВОСХИТНИКЪ	ПЕРЕЛЕСТНИКЪ
СНАЧАТНИКЪ	ЗАЩИТНИКЪ	ПРЕЛЕСТНИКЪ
ПЕЧАТНИКЪ	ЖЕЛѢЗОЩИТНИКЪ	ЗЛОПРЕЛЕСТНИКЪ
КРЕЧАТНИКЪ	МѢДНОЩИТНИКЪ	МѢСТНИКЪ1
ЗАХРЕВЕТНИКЪ	ПОМЕНТНИКЪ	МѢСТНИКЪ2
ОБѢТНИКЪ	БОТНИКЪ	МЕСТНИКЪ
НАВѢТНИКЪ	РАБОТНИКЪ	НАМѢСТНИКЪ
КЛЕВЕТНИКЪ	ЛОКОТНИКЪ	ПЕРВОНАМѢСТНИКЪ
ЛЖЕКЛЕВЕТНИКЪ	СКОТНИКЪ	ДЕМЕСТНИКЪ
ПЕРЕВѢТНИКЪ	МЫКОТНИКЪ	ПОМѢСТНИКЪ
ИЗВѢТНИКЪ	ЗЛОТНИКЪ	ОТМЕСТНИКЪ
КОРОВЕТНИКЪ	ЗОЛОТНИКЪ1	КРЕСТНИКЪ
ПРИСОВѢТНИКЪ	ЗОЛОТНИКЪ2	ПОКРЕСТНИКЪ
ПЕРВОСОВѢТНИКЪ	МОЛОТНИКЪ	СЕСТНИКЪ
БЛАГОСОВѢТНИКЪ	ПЛОТНИКЪ	ОЦѢСТНИКЪ
ЗЛОСОВѢТНИКЪ	ЕДИНОПЛОТНИКЪ	НЕЧЕСТНИКЪ
МѢСТОСОВѢТНИКЪ	МОТНИКЪ	ЗЛОЧЕСТНИКЪ
СВѢТНИКЪ	ГРАМОТНИКЪ1	ПОЧЕСТНИКЪ
СВАРОСВѢТНИКЪ	ГРАМОТНИКЪ2	ЗАВИСТНИКЪ

НЕНАВИСТНИКЪ	ПЯТНИКЪ	ПАСЪЧНИКЪ
НИЩЕНАВИСТНИКЪ	ПОДПЯТНИКЪ	ОТСЪЧНИКЪ
БРАТОНЕНАВИСТНИКЪ	КУРЯТНИКЪ1	ОТЕЧНИКЪ
ГЛИСТНИКЪ1	КУРЯТНИКЪ2	КОТЕЧНИКЪ
ГЛИСТНИКЪ2	ДЕСЯТНИКЪ	КРЕСТЕЧНИКЪ
ОЧИСТНИКЪ	ПЯТИДЕСЯТНИКЪ	КИЧЕЧНИКЪ
НАХВОСТНИКЪ	ПЯТЬДЕСЯТНИКЪ	БОЧЕЧНИКЪ
БЛАГОСТНИКЪ	ПОРОСЯТНИКЪ	КОЧЕЧНИКЪ
ПАКОСТНИКЪ	ГУСЯТНИКЪ	РУБАШЕЧНИКЪ
ПРЕКОСТНИКЪ	КУНИКЪ	КОВШЕЧНИКЪ
МИЛОСТНИКЪ	ПЛИНФНИКЪ	КОШЕЧНИКЪ
МОСТНИКЪ	ГАЧНИКЪ	НАОКОШЕЧНИКЪ
ВЫНОСТНИКЪ	СААДАЧНИКЪ	ВЕРШЕЧНИКЪ
ПОСТНИКЪ	САГАДАЧНИКЪ	ГОРШЕЧНИКЪ
ПЕРВОПОСТНИКЪ	КАЛАЧНИКЪ	МОРШЕЧНИКЪ
ВЕРСТНИКЪ	ПАЛАЧНИКЪ	ПУШЕЧНИКЪ
ЕДИНОВЕРСТНИКЪ	МЛАЧНИКЪ	ВОЩЕЧНИКЪ
СВЕРСТНИКЪ	ПРОТЛАЧНИКЪ	БИЧНИКЪ
СКВЕРНОСВЕРСТНИКЪ	НАКУЛАЧНИКЪ	СКОБИЧНИКЪ
ПЕРСТНИКЪ	АРГАМАЧНИКЪ	НОГАВИЧНИКЪ
НАПЕРСТНИКЪ	КАРМАЧНИКЪ	РУКАВИЧНИКЪ
ПОУСТНИКЪ	КУМАЧНИКЪ	ПУГВИЧНИКЪ
КАЛУСТНИКЪ	БАШМАЧНИКЪ	ДЪВИЧНИКЪ
МЪСТНИКЪ	КОЛПАЧНИКЪ	ЛАСТОВИЧНИКЪ
КОРЫСТНИКЪ	РАЧНИКЪ	ЛЪСТВИЧНИКЪ
ПЯСТНИКЪ	ПРАЧНИКЪ	СЕНАДИЧНИКЪ
БУТНИКЪ	САЕЧНИКЪ	БОГОРОДИЧНИКЪ
ГУТНИКЪ	ВЪЧНИКЪ	КОЗИЧНИКЪ
ЛАЗУТНИКЪ	ДЕРЕВЕЧНИКЪ	ЛИЧНИКЪ
КУТНИКЪ1	ОВЕЧНИКЪ	НАЛИЧНИКЪ1
КУТНИКЪ2	СВЪЧНИКЪ1	НАЛИЧНИКЪ2
ЛОСКУТНИКЪ	СВЪЧНИКЪ2	ПАЛИЧНИКЪ
МУТНИКЪ	НАСВЪЧНИКЪ	ОБЛИЧНИКЪ
ПОДХОМУТНИКЪ	НАДСВЪЧНИКЪ	БЪЛИЧНИКЪ
СМУТНИКЪ	ПОДСВЪЧНИКЪ	ВЛАСТЕЛИЧНИКЪ
НУТНИКЪ	СЕРДЕЧНИКЪ	ОКОЛИЧНИКЪ
КНУТНИКЪ	ЛОЖЕЧНИКЪ1	ЕДИНОЛИЧНИКЪ
ПУТНИКЪ	ЛОЖЕЧНИКЪ2	СЛИЧНИКЪ
ПРИПУТНИКЪ	РОЖЕЧНИКЪ	НАНИЧНИКЪ
ПОПУТНИКЪ1	КРУЖЕЧНИКЪ	СЕНАНИЧНИКЪ
ПОПУТНИКЪ2	ЖЕЛЪЗЕЧНИКЪ	ГРАНИЧНИКЪ
ОКРУТНИКЪ	КОЛЕЧНИКЪ	ДРАНИЧНИКЪ
ПРУТНИКЪ	НАПЛЕЧНИКЪ	ЗАДНИЧНИКЪ
ЗАБЫТНИКЪ	ОПЛЕЧНИКЪ	БЛУДНИЧНИКЪ
ВЫТНИКЪ	МЕЧНИКЪ	ПЕЛЕНИЧНИКЪ
МЫТНИКЪ	ЕПАНЕЧНИКЪ	ОКОННИЧНИКЪ
РУКОМЫТНИКЪ	ВЪНЕЧНИКЪ	КОЛЕСНИЧНИКЪ
КОПЫТНИКЪ	САМОВЪНЕЧНИКЪ	БРУСНИЧНИКЪ
РАСПЫТНИКЪ	НАКОНЕЧНИКЪ	КУНИЧНИКЪ
ИСПЫТНИКЪ	ОПОНЕЧНИКЪ	МЕЛЬНИЧНИКЪ
КОРЫТНИКЪ	РУМЯНЕЧНИКЪ	ДЕРЕВЯНИЧНИКЪ
НЕСЫТНИКЪ	ПЕЧНИКЪ1	ОЛОВЯНИЧНИКЪ
РЪТНИКЪ	ПЕЧНИКЪ2	ДЪЯНИЧНИКЪ
МАЯТНИКЪ	РЪЧНИКЪ	СКЛЯНИЧНИКЪ
ГОЛУБЯТНИКЪ	ЛАРЕЧНИКЪ	ЗЕМЛЯНИЧНИКЪ
КОРОВАТНИКЪ	ГРЕЧНИКЪ	ГОЛЯНИЧНИКЪ
ПРИЯТНИКЪ	ПЕРЕЧНИКЪ	ПРЯНИЧНИКЪ
ВЪЖЛЯТНИКЪ	ПОПЕРЕЧНИКЪ	БЕЗЛЪПИЧНИКЪ
ПАМЯТНИКЪ	КОРЕЧНИКЪ	КИРПИЧНИКЪ
ЗЛОПАМЯТНИКЪ	ОТРЕЧНИКЪ	КРУПИЧНИКЪ
СВЯЩЕННОПАМЯТНИКЪ	ВСТРЪЧНИКЪ	ОПРИЧНИКЪ
ЗЛУПАМЯТНИКЪ	ОГУРЕЧНИКЪ	ЛИСИЧНИКЪ

МУСИЧНИКЪ	МАТОЧНИКЪ	ЛЪШНИКЪ
ГРАММАТИЧНИКЪ	ОСТАТОЧНИКЪ	ПОДЛЪШНИКЪ
ПТИЧНИКЪ	СВИТОЧНИКЪ	ОЛЕШНИКЪ
ГОРЧИЧНИКЪ	ПРИТОЧНИКЪ	ОРЛЕШНИКЪ
ДУШИЧНИКЪ	РЪЧИТОЧНИКЪ	ПУЛЕШНИКЪ
СЕУНЧНИКЪ	ЛОТОЧНИКЪ	КАМЕШНИКЪ
БОЧНИКЪ	МОТОЧНИКЪ	ЛЕМЕШНИКЪ
ЗЫБОЧНИКЪ	ПОТОЧНИКЪ	КРОМЪШНИКЪ
РЫБОЧНИКЪ	ПОРТОЧНИКЪ	КОРОМЪШНИКЪ
ЛАВОЧНИКЪ	ИСТОЧНИКЪ	СМЪШНИКЪ
НАДЛАВОЧНИКЪ	ПРИБЫТОЧНИКЪ	НАСМЪШНИКЪ
ПОЛАВОЧНИКЪ	ДОБЫТОЧНИКЪ	ПОСМЪШНИКЪ
БУЛАВОЧНИКЪ	АЗБУЧНИКЪ	ПЕШНИКЪ1
ЗАТРАВОЧНИКЪ	КЛОБУЧНИКЪ	ПЕШНИКЪ2
КРУЖЕВОЧНИКЪ	ЛАЗУЧНИКЪ	ПРИСПЪШНИКЪ
ВЕРЕВОЧНИКЪ	ДОКУЧНИКЪ	ПОСПЪШНИКЪ
НАШИВОЧНИКЪ	ЛУЧНИКЪ	ГРЪШНИКЪ
ЕНДОВОЧНИКЪ	НАЛУЧНИКЪ	ИРЕШНИКЪ
ГВОЗДОЧНИКЪ	МУЧНИКЪ	ОРЪШНИКЪ
БРОЗДОЧНИКЪ	РУЧНИКЪ1	КУРЕШНИКЪ
ВОДОЧНИКЪ	РУЧНИКЪ2	ПОТЪШНИКЪ
ЛОДОЧНИКЪ	ОБРУЧНИКЪ1	ПОСМИШНИКЪ
ГУДОЧНИКЪ	ОБРУЧНИКЪ2	ОБОКОННИШНИКЪ
ОДНОРЯДОЧНИКЪ	ПОДРУЧНИКЪ	ПАНСЪПРИШНИКЪ
ЗАВЯЗОЧНИКЪ	ПОРУЧНИКЪ	ОПРИШНИКЪ
ПЕРЕВЯЗОЧНИКЪ	ИСПОРУЧНИКЪ	ГРЕЧИШНИКЪ
СВЯЗОЧНИКЪ	МУШТУЧНИКЪ	РЫБОШНИКЪ
ПЕРЕСКОЧНИКЪ	ОБЫЧНИКЪ	ДОШНИКЪ
ПАЛОЧНИКЪ	ВЛАДЫЧНИКЪ	ВЪКОШНИКЪ1
НАПАЛОЧНИКЪ	ДВОЯЗЫЧНИКЪ	ВЪКОШНИКЪ2
БЪЛОЧНИКЪ1	ИНОЯЗЫЧНИКЪ	КОКОШНИКЪ
БЪЛОЧНИКЪ2	ЛЫЧНИКЪ	РОСКОШНИКЪ
МЪЛОЧНИКЪ	ПОМЫЧНИКЪ	КОЛОШНИКЪ
ПОЧЕЛОЧНИКЪ	СМЫЧНИКЪ	КИСЛОШНИКЪ
ВОЙЛОЧНИКЪ	КЛЮЧНИКЪ	МОШНИКЪ
КЛОЧНИКЪ	ПОДКЛЮЧНИКЪ	ВОЛЫНОШНИКЪ
МОЛОЧНИКЪ	МЯЧНИКЪ	ПАПОШНИКЪ
ЗАМОЧНИКЪ	АРМЯЧНИКЪ	СИПОШНИКЪ
КАМОЧНИКЪ	СКОРНЯЧНИКЪ	ПОРОШНИКЪ
ПОМОЧНИКЪ1	МЪСЯЧНИКЪ1	ПОСОШНИКЪ
ПОМОЧНИКЪ2	МЪСЯЧНИКЪ2	ВЕТОШНИКЪ
НОЧНИКЪ1	КУЯЧНИКЪ	ПУСТОШНИКЪ
НОЧНИКЪ2	ЛЕВАШНИКЪ	ВЕРШНИКЪ
ОСТАНОЧНИКЪ	ПОДГОЛОВАШНИКЪ	СВЕРШНИКЪ
ПЕЛЕНОЧНИКЪ	ГАШНИКЪ	ОБУШНИКЪ
ПОДСОЛНОЧНИКЪ	НАБАЛДАШНИКЪ	ПОДОБУШНИКЪ
ОПРЪСНОЧНИКЪ	НАБОЛДАШНИКЪ	ДУШНИКЪ1
ПОЛУНОЧНИКЪ	НАБУЛДАШНИКЪ	ДУШНИКЪ2
СИПОЧНИКЪ	КАШНИКЪ	БЕЗДУШНИКЪ
НАРОЧНИКЪ	ПАЛАШНИКЪ	МЕРТВОДУШНИКЪ
ОБРОЧНИКЪ	ОБЛАШНИКЪ	ЗВЪРОДУШНИКЪ
МЪРОЧНИКЪ	АЛМАНАШНИКЪ	ОПЛЕУШНИКЪ
ПОРОЧНИКЪ1	ПАШНИКЪ1	ПРЕСЛУШНИКЪ
ПОРОЧНИКЪ2	ПАШНИКЪ2	НЕПРЕСЛУШНИКЪ
ОТРОЧНИКЪ1	РАШНИКЪ	ОСЛУШНИКЪ
ОТРОЧНИКЪ2	БРАШНИКЪ	ПОСЛУШНИКЪ
КУРОЧНИКЪ	БЕССТРАШНИКЪ	НЕПОСЛУШНИКЪ
КРАСОЧНИКЪ	ПОДЧАШНИКЪ	БЛАГОПОСЛУШНИКЪ
ПЪСОЧНИКЪ	НАГРЕБЕШНИКЪ	ПОУШНИКЪ
ОСОЧНИКЪ	ВЕШНИКЪ	ПУШНИКЪ
РОСОЧНИКЪ	КОЛОДЕШНИКЪ	ЛОПУШНИКЪ
РАССОЧНИКЪ	КУДЕШНИКЪ	РАЗДРУШНИКЪ

РАЗРУШНИКЪ	ПЕРВОСЪДАЛЬНИКЪ	ЛЪТОНАЧАЛЬНИКЪ
ГРЕЧУШНИКЪ	ЗВИЗДАЛЬНИКЪ	ПЯТИДЕСЯТОНАЧАЛЬНИКЪ
ВАНДЫШНИКЪ	САЦДАЛЬНИКЪ	СНАЧАЛЬНИКЪ
БЕРДЫШНИКЪ	ЖАЛЬНИКЪ	РОДУНАЧАЛЬНИКЪ
КИСЛЫШНИКЪ	ПРОВОЖАЛЬНИКЪ	НАРОДУНАЧАЛЬНИКЪ
КАМЫШНИКЪ	ДЕРЖАЛЬНИКЪ	ПОДЧАЛЬНИКЪ
ПОМЫШНИКЪ	РЪЗАЛЬНИКЪ1	ПЕЧАЛЬНИКЪ
БАРЬШНИКЪ	РЪЗАЛЬНИКЪ2	МОЛЧАЛЬНИКЪ
КУРЫШНИКЪ	КАЛЬНИКЪ	МОЧАЛЬНИКЪ
КЛЮШНИКЪ	СКАКАЛЬНИКЪ	ПИЩАЛЬНИКЪ1
КОНЮШНИКЪ	ЗЕРКАЛЬНИКЪ	ПИЩАЛЬНИКЪ2
ПРАШНИКЪ	ПОДСКАЛЬНИКЪ	ПИЩАЛЬНИКЪ3
ОБШНИКЪ	ПОСТИЛАЛЬНИКЪ	МОЩАЛЬНИКЪ
ОБЕЩНИКЪ	ПРИСЛАЛЬНИКЪ	ЕЛЬНИКЪ
ОБЪЩНИКЪ	ПОСЛАЛЬНИКЪ	БЪЛЬНИКЪ1
ЛЖЕОБЪЩНИКЪ	РАЗНИМАЛЬНИКЪ	БЪЛЬНИКЪ2
ПРИБЕЩНИКЪ	СНИМАЛЬНИКЪ1	КОРАБЕЛЬНИКЪ
СВЪЩНИКЪ1	СНИМАЛЬНИКЪ2	САБЕЛЬНИКЪ
СВЪЩНИКЪ2	НАСНИМАЛЬНИКЪ	ГИБЪЛЬНИКЪ
НАСВЪЩНИКЪ	РАСПИНАЛЬНИКЪ	ПОГИБЕЛЬНИКЪ
ПОСВЪЩНИКЪ	ПОЧИНАЛЬНИКЪ	МОЖЖЕВЕЛЬНИКЪ
ПРОСВЪЩНИКЪ	ПАЛЬНИКЪ	КРОВЕЛЬНИКЪ
ПИШНИКЪ	ЗАПАЛЬНИКЪ	ДЪЛЬНИКЪ
СКОТОПИШНИКЪ	САМОПАЛЬНИКЪ	ВЛАДЪЛЬНИКЪ
ВРЕТИШНИКЪ	ПОЧЕРПАЛЬНИКЪ	РАДЪЛЬНИКЪ
ВОЛКОХИШНИКЪ	ЗАБРАЛЬНИКЪ	БДЪЛЬНИКЪ
ПОХИШНИКЪ	ВЫТИРАЛЬНИКЪ	ЗЕМЛЕДЪЛЬНИКЪ
ВОСХИШНИКЪ	ПРАЛЬНИКЪ	НЕДЪЛЬНИКЪ
ВОШНИКЪ	САЛЬНИКЪ1	ПОНЕДЪЛЬНИКЪ
ОВОШНИКЪ	САЛЬНИКЪ2	ПРЕДЪЛЬНИКЪ
МОЩНИКЪ1	ПИСАЛЬНИКЪ	СЕДЕЛЬНИКЪ
МОЩНИКЪ2	МЕТАЛЬНИКЪ1	ПОДСЪДЕЛЬНИКЪ
МАЛОМОЩНИКЪ	МЕТАЛЬНИКЪ2	ПУТЕДЪЛЬНИКЪ
ПОМОЩНИКЪ1	ОБРЪТАЛЬНИКЪ	РАЗДЪЛЬНИКЪ
ПОМОЩНИКЪ2	ОБИТАЛЬНИКЪ	БЕЗДЪЛЬНИКЪ
ПОЛУНОШНИКЪ	БУРТАЛЬНИКЪ	ИЗДЪЛЬНИКЪ
КУЩНИКЪ1	ПАХАЛЬНИКЪ	СИДЪЛЬНИКЪ
КУЩНИКЪ2	НАЧАЛЬНИКЪ	ОДЪЛЬНИКЪ
ПОУШНИКЪ	ПРЕДНАЧАЛЬНИКЪ	ПРАВДОДЪЛЬНИКЪ
ЕДИНОСУШНИКЪ	ПОДНАЧАЛЬНИКЪ	РУКОДЪЛЬНИКЪ
ОБРЯШНИКЪ	ВОЕНАЧАЛЬНИКЪ	ЗЕМОДЪЛЬНИКЪ
НАСТЛЪНИКЪ	ПАСТЫРЕНАЧАЛЬНИКЪ	ЕДИНОДЪЛЬНИКЪ
НАСЪМРЪТЬНИКЪ	ЕРЕСЕНАЧАЛЬНИКЪ	СДЪЛЬНИКЪ
ЖЪРТВЪНИКЪ	СЛУЖБОНАЧАЛЬНИКЪ	СКУДЕЛЬНИКЪ
КЛЯТВЪНИКЪ	ЛЮБОНАЧАЛЬНИКЪ	МОЖЖЕЕЛЬНИКЪ
ВАДЪНИКЪ	НОВОНАЧАЛЬНИКЪ	МОЖЩЕЕЛЬНИКЪ
ЗИЖДЪНИКЪ	КРОВОНАЧАЛЬНИКЪ	МЕЛЬНИКЪ
ПОДЪИЖЪНИКЪ	ПРОВОНАЧАЛЬНИКЪ	КРЕМЕЛЬНИКЪ
РОЖЪНИКЪ	ГРАДОНАЧАЛЬНИКЪ	ИМЕЛЬНИКЪ
РАСТРЪЖЪНИКЪ	ПРАВДОНАЧАЛЬНИКЪ	ОМЕЛЬНИКЪ
ОБАЛЬНИКЪ	РОДОНАЧАЛЬНИКЪ	ПОМЕЛЬНИКЪ
ПОКАИВАЛЬНИКЪ	НАРОДОНАЧАЛЬНИКЪ	СЕНЕЛЬНИКЪ
РАЗБИВАЛЬНИКЪ	БЛУДОНАЧАЛЬНИКЪ	КАПЕЛЬНИКЪ1
ОШИВАЛЬНИКЪ	ПОЛКОНАЧАЛЬНИКЪ	КАПЕЛЬНИКЪ2
КРЕСТОЦЪЛОВАЛЬНИКЪ	ПЕРВОПОЛКОНАЧАЛЬНИКЪ	ПЕПЕЛЬНИКЪ
ВОЛНОВАЛЬНИКЪ	САМОНАЧАЛЬНИКЪ	ПОДШЕПЕЛЬНИКЪ
ПОХВАЛЬНИКЪ	КОЛЪЩОНАЧАЛЬНИКЪ	ПОПЕЛЬНИКЪ
КАРАГАЛЬНИКЪ	СВЯЩЕННОНАЧАЛЬНИКЪ	ОЖЕРЕЛЬНИКЪ
ЗАЖИГАЛЬНИКЪ	ПРЕОСВЯЩЕННОНАЧАЛЬ-	СВИРЪЛЬНИКЪ
ПОСТРИГАЛЬНИКЪ	НИКЪ	ГОРЪЛЬНИКЪ
ПОРУГАЛЬНИКЪ	ЕРЕСОНАЧАЛЬНИКЪ	НАСТРЪЛЬНИКЪ
ПЕРВОСТРАДАЛЬНИКЪ	СВЪТОНАЧАЛЬНИКЪ	ЖЕЛЪЗОСТРЪЛЬНИКЪ

ОЛЬСТРЪЛЬНИКЪ	БУДИЛЬНИКЪ	СМОЛЬНИКЪ
СЕЛЬНИКЪ1	ПЕСТРЯДИЛЬНИКЪ	ПОЛЬНИКЪ
СЕЛЬНИКЪ2	ЖИЛЬНИКЪ	ОГНЕПЛАПОЛЬНИКЪ
СЕЛЬНИКЪ3	ВОРОЖИЛЬНИКЪ	НАПОЛЬНИКЪ
НАСЕЛЬНИКЪ	КИЛЬНИКЪ	НЕПОЛЬНИКЪ
ВСЕЛЬНИКЪ	БЪДИЛЬНИКЪ	ПРИПОЛЬНИКЪ
ВЕСЕЛЬНИКЪ	КНИГОХРАНИЛЬНИКЪ	ПЕРВОСОЛЬНИКЪ
ДРУГОВЕСЕЛЬНИКЪ	СИНИЛЬНИКЪ	ПОСОЛЬНИКЪ
ПРЕСЕЛЬНИКЪ	ПИЛЬНИКЪ	СКОРОПОСОЛЬНИКЪ
ВИСЬЕЛЬНИКЪ	КАПИЛЬНИКЪ	ПОДРОСОЛЬНИКЪ
КИСЕЛЬНИКЪ	НАПИЛЬНИКЪ	СКОРОСОЛЬНИКЪ
ПРИСЕЛЬНИКЪ	СИЛЬНИКЪ	РАССОЛЬНИКЪ
ОСЕЛЬНИКЪ	ВАСИЛЬНИКЪ	ПОДРАССОЛЬНИКЪ
ИНОСЕЛЬНИКЪ	НАСИЛЬНИКЪ1	НАСТОЛЬНИКЪ1
ЕДИНОСЕЛЬНИКЪ	НАСИЛЬНИКЪ2	НАСТОЛЬНИКЪ2
ПОСЕЛЬНИКЪ	КРАСИЛЬНИКЪ	ПЕРВОНАСТОЛЬНИКЪ
ГУСЕЛЬНИКЪ	НОСИЛЬНИКЪ	СВЯТОНАСТОЛЬНИКЪ
БЛАГОДАТЕЛЬНИКЪ	ДЕВЕТИЛЬНИКЪ	СНАСТОЛЬНИКЪ
ДЪЛАТЕЛЬНИКЪ	СВЪТИЛЬНИКЪ	ПРЕДСТОЛЬНИКЪ
ПИСАТЕЛЬНИКЪ	МОСКОТИЛЬНИКЪ	ПРЕСТОЛЬНИКЪ
ОБИТАТЕЛЬНИКЪ	КОЛОТИЛЬНИКЪ	ПРЕДПРЕСТОЛЬНИКЪ
СВЪНЧАТЕЛЬНИКЪ	СВЯТИЛЬНИКЪ	ПЕРВОПРЕСТОЛЬНИКЪ
ВЕТЕЛЬНИКЪ	ДЕСЯТИЛЬНИКЪ	ПЕРВОСТОЛЬНИКЪ
СВЪТЕЛЬНИКЪ	ЛОШИЛЬНИКЪ	ЕДИНОСТОЛЬНИКЪ
БЛАГОДЪТЕЛЬНИКЪ	ВОЛЬНИКЪ	АПОСТОЛЬНИКЪ
РУКОДЪТЕЛЬНИКЪ	НЕВОЛЬНИКЪ	ВЕСЛЬНИКЪ
СДЪТЕЛЬНИКЪ	СВОЕВОЛЬНИКЪ	ПРЕМЫСЛЬНИКЪ
МЕТЕЛЬНИКЪ	ИЗВОЛЬНИКЪ	КУПНОМЫСЛЬНИКЪ
ПОДПЕТЕЛЬНИКЪ	ПРОИЗВОЛЬНИКЪ	ВАУЛЬНИКЪ
ОБРЪТЕЛЬНИКЪ	САМОВОЛЬНИКЪ	ПОДДУЛЬНИКЪ
ОБИТЕЛЬНИКЪ	ЕДИНОВОЛЬНИКЪ	ПОСУЛЬНИКЪ
ПРАВИТЕЛЬНИКЪ	ГЛАГОЛЬНИКЪ	ОХУЛЬНИКЪ
ДОСАДИТЕЛЬНИКЪ	НАГЛАГОЛЬНИКЪ	БОГОХУЛЬНИКЪ
ЖИТЕЛЬНИКЪ	ЛЖЕГЛАГОЛЬНИКЪ	ЗЛОХУЛЬНИКЪ
СВИНОЖИТЕЛЬНИКЪ	РАЗГЛАГОЛЬНИКЪ	ПОХУЛЬНИКЪ
СЛУЖИТЕЛЬНИКЪ	ИЗГЛАГОЛЬНИКЪ	РАСХУЛЬНИКЪ
КАНИТЕЛЬНИКЪ	ОГЛАГОЛЬНИКЪ	БЫЛЬНИКЪ
ЗРИТЕЛЬНИКЪ	БОГОГЛАГОЛЬНИКЪ	КОВЫЛЬНИКЪ1
КОТЕЛЬНИКЪ	ВЫСОКОГЛАГОЛЬНИКЪ	КОВЫЛЬНИКЪ2
ВЛАСТЕЛЬНИКЪ	ЗЛОГЛАГОЛЬНИКЪ	МЬЛЬНИКЪ
ПОСТЕЛЬНИКЪ	СВЯЩЕННОГЛАГОЛЬНИКЪ	НАПЫЛЬНИКЪ
ВСЕПРИЯТЕЛЬНИКЪ	КРАСНОГЛАГОЛЬНИКЪ	НАДПЫЛЬНИКЪ
МЯТЕЛЬНИКЪ	ПОГЛАГОЛЬНИКЪ	КРЫЛЬНИКЪ
РАЦЕЛЬНИКЪ	ИГОЛЬНИКЪ	ПРИСЫЛЬНИКЪ
НАЧЕЛЬНИКЪ	НАИГОЛЬНИКЪ	ПОСЫЛЬНИКЪ
БЧЕЛЬНИКЪ	НАУГОЛЬНИКЪ	РАССЫЛЬНИКЪ
ОЧЕЛЬНИКЪ	КРАЕУГОЛЬНИКЪ	ПОДЗАТЬЕЛЬНИКЪ
МОЛОЧЕЛЬНИКЪ	ДОЛЬНИКЪ	МОТЬЕЛЬНИКЪ
ПЧЕЛЬНИКЪ	ПОДОЛЬНИКЪ1	СВЪТЬЕЛЬНИКЪ
ПОРЧЕЛЬНИКЪ	ПОДОЛЬНИКЪ2	ОБАЯЛЬНИКЪ
ПРЕШЕЛЬНИКЪ	НАПОДОЛЬНИКЪ	ПОКАЯЛЬНИКЪ
ОШЕЛЬНИКЪ	ОПОДОЛЬНИКЪ	НЕПОКАЯЛЬНИКЪ
КОШЕЛЬНИКЪ	ЗОЛЬНИКЪ	МАЯЛЬНИКЪ
ОТШЕЛЬНИКЪ	ЗАУЗОЛЬНИКЪ	ПАЯЛЬНИКЪ
НАЩЕЛЬНИКЪ	НАУЗОЛЬНИКЪ	РАСПЯЛЬНИКЪ
КОБИЛЬНИКЪ	КОЛЬНИКЪ	РЯЛЬНИКЪ
МОГИЛЬНИКЪ	ОКОЛЬНИКЪ	ОСМЬНИКЪ
КАДИЛЬНИКЪ	КОЛОКОЛЬНИКЪ	ЛЮБОВЕЛИКОДЕНЬНИКЪ
ГЛАДИЛЬНИКЪ	РАСКОЛЬНИКЪ	БЛАЖЕНЬНИКЪ
ВОДИЛЬНИКЪ	КРАМОЛЬНИКЪ	КАЗНЬНИКЪ
ЗАУДИЛЬНИКЪ	КОРАМОЛЬНИКЪ	КОЗНЬНИКЪ
НАУДИЛЬНИКЪ	КОРОМОЛЬНИКЪ	ПОЛОНЬНИКЪ

КАРЬНИКЪ	КЛИРИКЪ	ДОМСТИКЪ
ИГРЬНИКЪ	КРИКЪ	ПЕСТИКЪ
ПРЪМУДРЬНИКЪ	ОКРИКЪ	КРЕСТИКЪ
ВЪТРЬНИКЪ	ОТКРИКЪ	ИСТИКЪ
ОСЕТРЬНИКЪ	ОРИКЪ	ПИСТИКЪ
СМОТРЬНИКЪ	ДВОРИКЪ	РЮЛСТИКЪ
[РАССМОТРЬНИКЪ]	ИСТОРИКЪ	ГНОСТИКЪ
ПОПЬРЬНИКЪ	ГИСТОРИКЪ	ПРОСТИКЪ
НАПЬРСЬНИКЪ	ВЕПРИКЪ	КУСТИКЪ
РЕМЕСТЬНИКЪ	ПАТРИКЪ	ЛОСКУТИКЪ
НАУСТЬНИКЪ	ЗАВТРИКЪ	ПУТИКЪ
МЬСТЬНИКЪ	МЕТРИКЪ	КРУТИКЪ
РЬПЬТЬНИКЪ	ОСЕТРИКЪ	ПРУТИКЪ
ПРИОБЪЩЬНИКЪ	ПУЗЫРИКЪ	РУНШТИКЪ
СКОБЯНИКЪ	КАРАСИКЪ	ЛЮТИКЪ1
ОЛОВЯНИКЪ	ПЕСИКЪ	ЛЮТИКЪ2
ДРОВЯНИКЪ	КОСИКЪ	КОРОВЯТИКЪ
МЪДЯНИКЪ	ПОСИКЪ	ГИЕРОГЛИФИКЪ
ВОДЯНИКЪ	КУСИКЪ	ПИФИКЪ
СЕЛДЯНИКЪ	МУСИКЪ	КСАНФИКЪ
СЛИЯНИКЪ	БРУСИКЪ	КСЕНФИКЪ
ЗОЛЯНИКЪ	КОРЕНЕВАТИКЪ	АХИКЪ
СМОЛЯНИКЪ	КОЧЕВАТИКЪ	ГЕРЦИКЪ
КОНОПЛЯНИКЪ	ВИЛОВАТИКЪ	ОВКАЧИКЪ
ПОКЛАНЯНИКЪ	ЗЛАТИКЪ	КАЛАЧИКЪ
ПОЛОНЯНИКЪ	ДОГМАТИКЪ	ПОГРЕВЧИКЪ
ЛЪНЯНИКЪ	РЕМАТИКЪ	ЖЕРЕБЧИКЪ
КРУПЯНИКЪ	МАТЕМАТИКЪ	КОРОБЧИКЪ
ИКРЯНИКЪ	МАТИМАТИКЪ	ДУБЧИКЪ
ПРЯНИКЪ	ГРАММАТИКЪ1	ЗУБЧИКЪ
ОВСЯНИКЪ	ГРАММАТИКЪ2	КУБЧИКЪ
ЛИСЯНИКЪ	АРОМАТИКЪ	ГОЛУБЧИКЪ
БЕРЕСТЯНИКЪ	ПЕРНАТИКЪ	РУБЧИКЪ
ПОЛСТЯНИКЪ	ЛУНАТИКЪ	ИСТРУБЧИКЪ
КОСТЯНИКЪ	ЛЮНАТИКЪ	РЯБЧИКЪ
ПРУТЯНИКЪ	ИПАТИКЪ	БУРАВЧИКЪ
ЛЪЯНИКЪ	КАСАТИКЪ	ПОСТАВЧИКЪ
КЛЕПИКЪ	КОСАТИКЪ	ПОЛУУСТАВЧИКЪ
КАРПИКЪ	ВОЛОСАТИКЪ	ЕЛОВЧИКЪ
ЖУПИКЪ	МУСАТИКЪ	КЛАДЧИКЪ
ЖЮПИКЪ	КЛЮЧАТИКЪ	ЗАКЛАДЧИКЪ
КЛЯПИКЪ1	ПАКЕТИКЪ	ВКЛАДЧИКЪ
КЛЯПИКЪ2	ПЛЕВРЕТИКЪ	ОКЛАДЧИКЪ
ВАРИКЪ	ЕРЕТИКЪ	ДОКЛАДЧИКЪ
АГАРИКЪ	ЛЕВИТИКЪ	СКЛАДЧИКЪ
ЛАРИКЪ	ЛИТИКЪ	ОТКЛАДЧИКЪ
КУСТАРИКЪ	СИНКЛИТИКЪ	САДЧИКЪ
БОБРИКЪ	ДИАЛЕКТИКЪ	ПРИСАДЧИКЪ
КОВРИКЪ	АРКТИКЪ	ОСАДЧИКЪ
ИНДРИКЪ	АНТАРКТИКЪ	ЛЕБЕДЧИКЪ
ЕРИКЪ	ЖЕЛТИКЪ	ПРАВЕДЧИКЪ
ПАЕРИКЪ	ЛОМТИКЪ	МЕДВЪДЧИКЪ
СЪВЕРИКЪ	БУНТИКЪ	ПОДЛЕДЧИКЪ
КОЛЕРИКЪ	ГРАМОТИКЪ	ПОЛЕДЧИКЪ
СЕМЕРИКЪ	НЕГРАМОТИКЪ	ЗАЪЗДЧИКЪ
ОСМЕРИКЪ	ЖМОТИКЪ	ПЕРЕЪЗДЧИКЪ
ВОСЬМЕРИКЪ	ГРОТИКЪ	ПРЕЪЗДЧИКЪ
СЪРИКЪ	ДРОТИКЪ	ПОДЪЪЗДЧИКЪ1
МАТЕРИКЪ1	ВЫПОРОТИКЪ	ПОДЪЪЗДЧИКЪ2
МАТЕРИКЪ2	ОРТИКЪ	РАЗЪЪЗДЧИКЪ
ПАТЕРИКЪ	СКОЛАСТИКЪ	ОБИДЧИКЪ
ПЯТЕРИКЪ	ДЕМСТИКЪ	СЛОВОДЧИКЪ

ВОДЧИКЪ	КРАЙЧИКЪ	СВѢТЧИКЪ
ЗАВОДЧИКЪ	ПРОБОЙЧИКЪ	ОТВѢТЧИКЪ
НАВОДЧИКЪ	КИЗЫЛЧИКЪ	ЗАЖЕТЧИКЪ
ПОДВОДЧИКЪ	ЗАМЧИКЪ	ПОЖЕТЧИКЪ
НЕВОДЧИКЪ	КАБАНЧИКЪ	ИЗЛѢТЧИКЪ
ЗАВОЕВОДЧИКЪ	ЖБАНЧИКЪ	ПЕРЕПЛЕТЧИКЪ
КЕРЕВОДЧИКЪ	ДОСТОКАНЧИКЪ	ПРЕПЛЕТЧИКЪ
ПЕРЕВОДЧИКЪ	КАФТАНЧИКЪ	МЕТЧИКЪ
ПРЕВОДЧИКЪ	БУБЕНЧИКЪ	ЗАМѢТЧИКЪ
РАЗВОДЧИКЪ	ВЪНЧИКЪ	НАМЕТЧИКЪ
ПРИВОДЧИКЪ	МЛАДЕНЧИКЪ	ПОДМЕТЧИКЪ
ДОВОДЧИКЪ	ОДИНЧИКЪ	ПЕРЕМЕТЧИКЪ
ПОВОДЧИКЪ	КЛИНЧИКЪ	ВЗМЕТЧИКЪ
СВОДЧИКЪ	ГОСТИНЧИКЪ	ОТМЕТЧИКЪ
ОТВОДЧИКЪ	КУВШИНЧИКЪ	НѢТЧИКЪ
МОЛОДЧИКЪ	ГОНЧИКЪ	ВСТРѢТЧИКЪ
БРОДЧИКЪ	ПОГОНЧИКЪ	ЗАСѢТЧИКЪ
ЗАБРОДЧИКЪ	КОНЧИКЪ	НАЧЕТЧИКЪ
ГОРОДЧИКЪ	ЛАГУНЧИКЪ	ПРИЧЕТЧИКЪ
ПЕРЕХОДЧИКЪ	СЕУНЧИКЪ	КИБИТЧИКЪ
РАСХОДЧИКЪ	ГАЛУНЧИКЪ	КИРПИТЧИКЪ
ПЕРЕСУДЧИКЪ	ГОЛУБОЧИКЪ	БОТЧИКЪ
ЛЮДЧИКЪ	ПРЕВОЧИКЪ	ПАВОТЧИКЪ
РЯДЧИКЪ	ОБОДОЧИКЪ	НЕВОТЧИКЪ
ЗАРЯДЧИКЪ	ГЛАЗОЧИКЪ	ЛЪГОТЧИКЪ
НАРЯДЧИКЪ	КОЧИКЪ	ЗОЛОТЧИКЪ
ПОДРЯДЧИКЪ	КУПЧИКЪ	ЗАМОЛОТЧИКЪ
ПОРЯДЧИКЪ	ЛАРЧИКЪ	ГРАМОТЧИКЪ
РОЖЕЧИКЪ	ПАЕРЧИКЪ	ПОМОТЧИКЪ
МЕЧИКЪ1	ПАИРЧИКЪ	ОБРОТЧИКЪ
МЕЧИКЪ2	АЛЕОРЧИКЪ	ПЕРЕОБРОТЧИКЪ
МЪЧИКЪ	КОРЧИКЪ	ПОВОРОТЧИКЪ
ПЛЕТЕНЕЧИКЪ	ОГУРЧИКЪ	ОТВОРОТЧИКЪ
КУЗНЕЧИКЪ	ЛЕВКАСЧИКЪ	ОТРОТЧИКЪ
ПРЪСНЕЧИКЪ	ЗАПАСЧИКЪ	НЕОТРОТЧИКЪ
КУРПЕЧИКЪ	ОПАСЧИКЪ	ОСОТЧИКЪ
БАЙБЕРЕЧИКЪ	ПИСЧИКЪ	ЛАЗУТЧИКЪ
ГРАБЕЖЧИКЪ	ЗАПИСЧИКЪ	ЛОСКУТЧИКЪ
ПЕРЕБѢЖЧИКЪ	ПОДПИСЧИКЪ	ЗАМУТЧИКЪ
РУБЕЖЧИКЪ	ПЕРЕПИСЧИКЪ	ПОДРУТЧИКЪ
МЕРЕЖЧИКЪ	ОПИСЧИКЪ	ПЕРЕКРУТЧИКЪ
ПЛАТЕЖЧИКЪ	КИРПИСЧИКЪ	ПОКРУТЧИКЪ
НЕБОЖЧИКЪ	ОТПИСЧИКЪ	ПОРУТЧИКЪ
ЗАКАЗЧИКЪ	НЕБОСЧИКЪ	ПОДПОРУТЧИКЪ
НАКАЗЧИКЪ	ЗАКОСЧИКЪ	ВЫТЧИКЪ
ПРИКАЗЧИКЪ	ПОДНОСЧИКЪ	ПОЛУВЫГЧИКЪ
ДУШЕПРИКАЗЧИКЪ	ПРОНОСЧИКЪ	МЫТЧИКЪ
РАСКАЗЧИКЪ	СНОСЧИКЪ	ПОМЫТЧИКЪ
ОТКАЗЧИКЪ	АБАТЧИКЪ	ОПЫГЧИКЪ
ПОДЛАЗЧИКЪ	КАБАТЧИКЪ	ЛЮТЧИКЪ
ОБРАЗЧИКЪ	НАБАТЧИКЪ	ПЯТЧИКЪ
РѢЗЧИКЪ	ПОДДАТЧИКЪ	ЛУЧИКЪ
ПАВОЗЧИКЪ	СДАТЧИКЪ	ОБРУЧИКЪ
ПЕРЕВОЗЧИКЪ	ПЛАТЧИКЪ	ПОДРУЧИКЪ
ПРИВОЗЧИКЪ	КАНАТЧИКЪ	ПОРУЧИКЪ
ЛЕДОВОЗЧИКЪ	АМАНАТЧИКЪ	МАЛЬЧИКЪ
ПРОВОЗЧИКЪ	ГРАНАТЧИКЪ	ПАЛЬЧИКЪ
СВОЗЧИКЪ	КОНОПАТЧИКЪ	ДИЛЬЧИКЪ
ПОДВЯЗЧИКЪ	ОСАТЧИКЪ	КОЛОКОЛЬЧИКЪ
СВЯЗЧИКЪ	ПЕЧАТЧИКЪ	КЛЮЧИКЪ
КИРПИЧИКЪ	ПРАВЕТЧИКЪ	КРЮЧИКЪ
ЗАЙЧИКЪ	ИЗВѢТЧИКЪ	МЯЧИКЪ



КУРПЯЧИКЪ	ОКОВЩИКЪ	КОРМЕЩИКЪ
КИРНАШИКЪ	ПОКОВЩИКЪ	ОПОЕЩИКЪ
НАСИВЩИКЪ	ДЪЛОВЩИКЪ	РЪЩИКЪ
КОВЩИКЪ	ГОЛОВЩИКЪ	ЛАРЕЩИКЪ
РОВЩИКЪ	КОРМОВЩИКЪ1	МЕРЕЩИКЪ
РЕМЕЩИКЪ	КОРМОВЩИКЪ2	МЯТЕЩИКЪ
НАКРОЧЕЙЩИКЪ	СЛОНОВЩИКЪ	ПОДЪЩИКЪ
КАРАУЛЩИКЪ	ГОРНОВЩИКЪ	ВАТАЖЩИКЪ
БАЕНЩИКЪ	ВЕСНОВЩИКЪ	ПОРУБЕЖЩИКЪ
КОШИКЪ	СИПОВЩИКЪ	МЕЖЩИКЪ
ЕРЩИКЪ	РОВЩИКЪ	ПЛАТЕЖЩИКЪ
ОБУЩИКЪ	ПАРОВЩИКЪ	МЯТЕЖЩИКЪ
ПОРУЧЩИКЪ	БОБРОВЩИКЪ	РОЗЪЪЗЖЩИКЪ
МЕНЬЩИКЪ	ЗВЪРОВЩИКЪ	АЛМАЗЩИКЪ
ЗАКАЩИКЪ	МИРОВЩИКЪ	ЗАЪЗЩИКЪ
ПОДЛАЩИКЪ	БОРОВЩИКЪ	ПОРУБЕЗЩИКЪ
ПЛАЩИКЪ	ВОРОВЩИКЪ	ПРАВЕЗЩИКЪ
КУЛАЩИКЪ	ПОНОРОВЩИКЪ	ОБРЪЗЩИКЪ
ЗАПАЩИКЪ	ОСТРОВЩИКЪ	НЕБОЗЩИКЪ
ОПАЩИКЪ	НАСОВЩИКЪ	ИЗВОЗЩИКЪ
ВАТАЩИКЪ	ЛЪСОВЩИКЪ	ВЯЗЩИКЪ
СЛУЖЕБЩИКЪ	ПОЛЪСОВЩИКЪ	ПРАВИЩИКЪ
МОЛЕБЩИКЪ	НОСОВЩИКЪ	ОПИЩИКЪ
ГУЛЕБЩИКЪ	БУНГОВЩИКЪ	КИРПИЩИКЪ
РАЗГРЕБЩИКЪ	КОТОВЩИКЪ	ОТПИЩИКЪ
ПОГРЕБЩИКЪ	МОЛОТОВЩИКЪ	ОБАЙЩИКЪ
ЖАЛОБЩИКЪ	ВЪСТОВЩИКЪ	КОРОВАЙЩИКЪ
ПОСОБЩИКЪ	МОСТОВЩИКЪ	ПАЙЩИКЪ
ПРОЛУБЩИКЪ	РОСТОВЩИКЪ	ОПАЙЩИКЪ
ПЛАВЩИКЪ	КОРЫСТОВЩИКЪ	КОРОБЕЙЩИКЪ
ЗАСТАВЩИКЪ	МЫТОВЩИКЪ	БАДЕЙЩИКЪ
ЛЖЕСОСТАВЩИКЪ	ОПЫТОВЩИКЪ	ЗОДЪЙЩИКЪ
МЕЖЕВЩИКЪ	ПОРОХОВЩИКЪ	ЛОДЕЙЩИКЪ
НОЖЕВЩИКЪ	ВЕРВЩИКЪ	ЗЕЛЕЙЩИКЪ
ГИЛЕВЩИКЪ	ПОЖЕГЩИКЪ	ОКЛЕЙЩИКЪ
ПОЛЕВЩИКЪ	ВКЛАДЩИКЪ	КОРМЛЕЙЩИКЪ
ОГНЕВЩИКЪ	НАСАДЩИКЪ	СЪМЕЙЩИКЪ
РАСПЪВЩИКЪ	ЗАЪДЩИКЪ	РЕПЕЙЩИКЪ
ВЕРЕВЩИКЪ	ПРАВЕДЩИКЪ	КОПЕЙЩИКЪ
ДЕРЕВЩИКЪ	ВЫВЕДЩИКЪ	КОРЕЙЩИКЪ
ЗАСЪВЩИКЪ	ПОЛЕДЩИКЪ	ЗАТЪЙЩИКЪ
НАСЪВЩИКЪ	НАЪЗДЩИКЪ	КУТЕЙЩИКЪ
ПРИСЪВЩИКЪ	ПОЪЗДЩИКЪ	ОРАЦЪЙЩИКЪ
ПУТЕВЩИКЪ	РОЗЪЪЗДЩИКЪ	НАКРАЧЕЙЩИКЪ
КОШЕВЩИКЪ	СЛОБОДЩИКЪ	БОЙЩИКЪ
ВЫЛИВЩИКЪ	НАВОДЩИКЪ	ОБОЙЩИКЪ
ГРОВОВЩИКЪ	НЕВОДЩИКЪ	ВОСКОБОЙЩИКЪ
РОГОВЩИКЪ	ПРЕВОДЩИКЪ	ОТБОЙЩИКЪ
ЛУГОВЩИКЪ	ВЫВОДЩИКЪ	ВЫБОЙЩИКЪ
КЛАДОВЩИКЪ	АЛЕБАРДЩИКЪ	ЗАКРОЙЩИКЪ
САДОВЩИКЪ	ПИНАРДЩИКЪ	ПРИКРОЙЩИКЪ
МЕДОВЩИКЪ	ГОЛОБЕРДЩИКЪ	БАТЫЙЩИКЪ
ПЕРЕДОВЩИКЪ	ЗАЪЩИКЪ	МЕТАЛЩИКЪ
ПОЪЗДОВЩИКЪ	ПЕРЕБЪЩИКЪ	БАХРАМЩИКЪ
ГОДОВЩИКЪ	РУБЕЩИКЪ	ЕМЩИКЪ1
БРОДОВЩИКЪ	ИЗВЕЩИКЪ	ЕМЩИКЪ2
ПУДОВЩИКЪ	ПЕРЕЪЩИКЪ	ЗАЕМЩИКЪ
РУДОВЩИКЪ	ЛЕЩИКЪ	ПОЗЕМЩИКЪ
ЪЗОВЩИКЪ	ПОДЛЕЩИКЪ1	ПРИЕМЩИКЪ
БРАКОВЩИКЪ	ПОДЛЕЩИКЪ2	ПОТЮРЕМЩИКЪ
ПОТАКОВЩИКЪ	МЕЩИКЪ	БАСЕМЩИКЪ
ПОДКОВЩИКЪ	ПОМЪЩИКЪ	ПОДЪЕМЩИКЪ

ВЫЕМЩИКЪ	ЗАЧИНЩИКЪ	ОТБОРЩИКЪ
ЗАИМЩИКЪ	ПОЧИНЩИКЪ	ВЫБОРЩИКЪ
НАИМЩИКЪ	ГОНЩИКЪ	ОБВОРЩИКЪ
СНИМЩИКЪ	ЗАГОНЩИКЪ	ЗАГОВОРЩИКЪ
КОПОИМЩИКЪ	ПРИГОНЩИКЪ	НАГОВОРЩИКЪ
ВЫИМЩИКЪ	ПОГОНЩИКЪ	ПОДГОВОРЩИКЪ
ДОМЩИКЪ	ОКОНЩИКЪ	РАЗГОВОРЩИКЪ
ЛОМЩИКЪ	ПОКЛОНЩИКЪ	ОГОВОРЩИКЪ
ПСАЛОМЩИКЪ	ПОЛОНЩИКЪ	СГОВОРЩИКЪ
ПОРОМЩИКЪ	БРОНЩИКЪ	ОТГОВОРЩИКЪ
БАХРОМЩИКЪ	ЗЕРНЩИКЪ	БУГОРЩИКЪ
КОРТОМЩИКЪ	КОРНЩИКЪ	ПЕРЕДОРЩИКЪ
КОРМЩИКЪ	СЕУНЩИКЪ	РАЗДОРЩИКЪ
ПРОКОРМЩИКЪ	КУНЩИКЪ	ЗОРЩИКЪ
ДУМЩИКЪ	СКУНЩИКЪ	НАДЗОРЩИКЪ
ВЗДЫМЩИКЪ	НЕБОЩИКЪ	ДОЗОРЩИКЪ
ПОДЫМЩИКЪ	ПЕРЕВОЩИКЪ	ЗАУМОРЩИКЪ
ИЛЫМЩИКЪ	ИЗВОЩИКЪ	ПРАПОРЩИКЪ
БАНЩИКЪ	ЗАКОЩИКЪ	ПОДПРАПОРЩИКЪ
БАРАБАНЩИКЪ	ПОДМОЩИКЪ	ЗАТОРЩИКЪ
ДАНЩИКЪ	ПОДНОЩИКЪ	НАДСМОТРИКЪ
ПРОТАЗАНЩИКЪ	ОБРОЩИКЪ	ПОДСМОТРИКЪ
ПАРТАЗАНЩИКЪ	ПОДКЛЕПЩИКЪ	ОГУРИКЪ
ОБМАНЩИКЪ	ПОКЛЕПЩИКЪ	БАТЫРИКЪ
КОМПЛАНЩИКЪ	ПОДКОПЩИКЪ	ЗАКАСЩИКЪ
САТАНЩИКЪ	РУДОКОПЩИКЪ	РУДОМЕТЩИКЪ
АХАНЩИКЪ	ИСТОПЩИКЪ	ИЗВЕСТЩИКЪ
ГРЕВЕНЩИКЪ	ЗАКУПЩИКЪ	ПОМЪСТЩИКЪ
ЗОБЕНЩИКЪ	ПЕРЕКУПЩИКЪ	ЛАЗУЩИКЪ
ДЕРЕВЕНЩИКЪ	ОКУПЩИКЪ	ПЕРЕПУЩИКЪ
ДЕНЩИКЪ	СКУПЩИКЪ	ПОРУЩИКЪ
ПОДЕНЩИКЪ	ОТКУПЩИКЪ	ПОДСУЩИКЪ
ЗАЖЕНЩИКЪ	ВЫКУПЩИКЪ	ОБЫЩИКЪ
КАЗЕНЩИКЪ	ЗАСТУПЩИКЪ	КАБАЛЬЩИКЪ
ЗЕЛЕНЩИКЪ	ВСТУПЩИКЪ	ПОДАВАЛЬЩИКЪ
КОРМЛЕНЩИКЪ	ПРИСТУПЩИКЪ	ПРИСТАВАЛЬЩИКЪ
КАМЕНЩИКЪ	ПОСТУПЩИКЪ	МЕЖЕВАЛЬЩИКЪ
ПЛАМЕНЩИКЪ	ЗАСЫПЩИКЪ	НАЛЕВАЛЬЩИКЪ
ЗНАМЕНЩИКЪ	ЗАВАРИКЪ	ПОДСЪВАЛЬЩИКЪ
ПОДЗНАМЕНЩИКЪ	СВАРИКЪ	НАЛИВАЛЬЩИКЪ
ПЕРЕМЪНЩИКЪ	КАНДАРЩИКЪ	НАДСМАТРИВАЛЬЩИКЪ
ИЗМЪНЩИКЪ	БУДАРЩИКЪ	ГОНОВАЛЬЩИКЪ
СМЪНЩИКЪ	ПОЖАРЩИКЪ	КОВАЛЬЩИКЪ
ГУМЕНЩИКЪ	ПОДКЕЛАРИКЪ	ЗИМОВАЛЬЩИКЪ
КОРЕНЩИКЪ	КОНТАРИКЪ	ВЕСНОВАЛЬЩИКЪ
СЪНЩИКЪ	ОТАРИКЪ	ОБЕРЕГАЛЬЩИКЪ
ПЛЕТЕНЩИКЪ	ЛИТАВРИКЪ	ЗАЖИГАЛЬЩИКЪ
ЗАСТЪНЩИКЪ	ЗЕРЩИКЪ	ОБЖИГАЛЬЩИКЪ
ПЯТЕНЩИКЪ	ПАЛАКЕРЩИКЪ	ОЖИГАЛЬЩИКЪ
ОБЦЪНЩИКЪ	МЪРИКЪ	ОТЖИГАЛЬЩИКЪ
КАРАБИНЩИКЪ	ОБМЪРИКЪ	КРУЖАЛЬЩИКЪ
ВИНЩИКЪ	ПЕРЕМЪРИКЪ	РЪЗАЛЬЩИКЪ
ПОЛОВИНЩИКЪ	ПОМЪРИКЪ	СКАКАЛЬЩИКЪ
ПОЛОВИНЩИКЪ	ОТМЪРИКЪ	ПОМЫКАЛЬЩИКЪ
НОВИНЩИКЪ	ПОРТЕРЩИКЪ	ЛОМАЛЬЩИКЪ
ЗАЕДИНЩИКЪ	БОМБАРДИРИКЪ	КУПАЛЬЩИКЪ
ПОЕДИНЩИКЪ	ЗАБОРЩИКЪ	НАСЫПАЛЬЩИКЪ
ГЛИНЩИКЪ	НАБОРЩИКЪ	МЕТАЛЬЩИКЪ
ЗАТИНЩИКЪ	РАЗБОРЩИКЪ	ПРОЧИТАЛЬЩИКЪ
ГОСТИНЩИКЪ	ПРИБОРЩИКЪ	АХАЛЬЩИКЪ
ПЯТИНЩИКЪ 1	ПОБОРЩИКЪ	СЛУШАЛЬЩИКЪ
ПЯТИНЩИКЪ 2	СБОРЩИКЪ	КОРАБЛЬЩИКЪ

БЪЛЬЩИКЪ	ПАЯЛЬЩИКЪ	ПОДЧЕРЕВОКЪ
ГРАБЕЛЬЩИКЪ	КОНЬЩИКЪ	ПОЧЕРЕВОКЪ
КОРАБЕЛЬЩИКЪ	КИРПИЧЬЩИКЪ	ПРИСЪВОКЪ
ГИБЪЛЬЩИКЪ	ЛЮЩИКЪ	ПРИВИВОКЪ
ПЛАВЕЛЬЩИКЪ	ПОСЯЩИКЪ	НАЖИВОКЪ
СЛАВЕЛЬЩИКЪ	САККЪ	НАЛИВОКЪ
ДЪЛЬЩИКЪ	МАРШАЛКЪ	ПРИЛИВОКЪ
БОГАДЪЛЬЩИКЪ	ВОЛКЪ	СЛИВОКЪ
ВЛАДЪЛЬЩИКЪ	ГОЛКЪ	НАПИВОКЪ
ПОДДЪЛЬЩИКЪ	СКОЛКЪ	ЗАГРИВОКЪ
НЕДЪЛЬЩИКЪ	ПОЛКЪ	КУЗОВОКЪ
РАЗДЪЛЬЩИКЪ1	ДУБОТОЛКЪ	ГОЛОВОКЪ
РАЗДЪЛЬЩИКЪ2	ГУЛКЪ	ЗАГОЛОВОКЪ
ИЗДЪЛЬЩИКЪ	ПЪЛКЪ	ПОДГОЛОВОКЪ
ПРИДЪЛЬЩИКЪ	БАНКЪ	ПРИЗГОЛОВОКЪ
НОВОДЪЛЬЩИКЪ	САЛПИНКЪ	ПРИГОЛОВОКЪ
ПРОДЪЛЬЩИКЪ	БОКЪ	ОГОЛОВОКЪ
ОТДЪЛЬЩИКЪ1	ОБАВОКЪ	САМОЛОВОКЪ
ОТДЪЛЬЩИКЪ2	ГРЕВОКЪ	ПОВОКЪ
ВЫДЪЛЬЩИКЪ	ЖЕРЕВОКЪ	БОРОВОКЪ1
ВАРЕЛЬЩИКЪ	ПОТЕРЕВОКЪ	БОРОВОКЪ2
СВИРЪЛЬЩИКЪ	СКРЕВОКЪ	ОСТРОВОКЪ
ВЕСЕЛЬЩИКЪ	ПОСКРЕВОКЪ	ОБРЫВОКЪ
ПОСЕЛЬЩИКЪ	ОРТЕВОКЪ	ОТРЫВОКЪ
ПЛАТЕЛЬЩИКЪ	ГРИВОКЪ	ЛГОКЪ
МЕТЕЛЬЩИКЪ	ОБОКЪ	ЗАДОКЪ
КАНИТЕЛЬЩИКЪ	ЛОВОКЪ	[ПРИКАДОКЪ]
МЯТЕЛЬЩИКЪ	КОЛОВОКЪ	ОЛАДОКЪ
ОЛИФЕЛЬЩИКЪ	ПАРОВОКЪ	НАПАДОКЪ
ГРАБИЛЬЩИКЪ	ГРОВОКЪ	ПРИПАДОКЪ1
ПЛАВИЛЬЩИКЪ	КОРОВОКЪ	ПРИПАДОКЪ2
ПОДПЛАВИЛЬЩИКЪ	ПРИГУВОКЪ	ВЫПАДОКЪ
СЛАВИЛЬЩИКЪ	ДУВОКЪ	ПАБРАДОКЪ
ПАНИКАДИЛЬЩИКЪ	ПАДУВОКЪ	ГРАДОКЪ
ГЛАДИЛЬЩИКЪ	ЗУВОКЪ	САДОКЪ
БУДИЛЬЩИКЪ	КУВОКЪ	ПРИСАДОКЪ
ПРЯДИЛЬЩИКЪ	ЛУВОКЪ	ЛЕЩАДОКЪ
КОСИЛЬЩИКЪ	КЛУВОКЪ	ЪДОКЪ
ЗОЛОТИЛЬЩИКЪ	ГОЛУВОКЪ	ВЪДОКЪ
КОЛОТИЛЬЩИКЪ	СНУВОКЪ	МЕДВЪДОКЪ
МОЛОТИЛЬЩИКЪ	РУВОКЪ	НЕВЪДОКЪ
ПЛОТИЛЬЩИКЪ	ОБРУВОКЪ	СВЪДОКЪ
ВОЛОЧИЛЬЩИКЪ	ПАТРУВОКЪ	ЛЕДОКЪ
МОЧИЛЬЩИКЪ	ПРИТРУВОКЪ	НАСТЪДОКЪ
ДОЛЬЩИКЪ	ОТРУВОКЪ	ПОСТЪДОКЪ
ЛЕДОКОЛЬЩИКЪ	ПОЛУШУВОКЪ	НАПОСТЪДОКЪ
РАСКОЛЬЩИКЪ	РЯВОКЪ	ВПОСТЪДОКЪ
МОЛОЛЬЩИКЪ	ПРИБАВОКЪ	ПРОСТЪДОКЪ
ПОМОЛЬЩИКЪ	ДОБАВОКЪ	МЕДОКЪ
КОРОМОЛЬЩИКЪ	РУКАВОКЪ	БРЕДОКЪ
ПОЛЬЩИКЪ	ЗАЛОВОКЪ	ПЕРЕДОКЪ
НЕПОЛЬЩИКЪ	ЗАГЛОВОКЪ	ПРИПЕРЕДОКЪ
ИСПОЛЬЩИКЪ	ПРИЛОВОКЪ	ОСЕРЕДОКЪ
ПОСОЛЬЩИКЪ	ПЛАВОКЪ	ПРЕДОКЪ
КАРАУЛЬЩИКЪ	НАПЛАВОКЪ	ПОСРЕДОКЪ
ПРИБЫЛЬЩИКЪ	ПОПЛАВОКЪ	ЪЗДОКЪ
ПОДСЫЛЬЩИКЪ	ВЫПЛАВОКЪ	НЕДОЪЗДОКЪ
ПРИСЫЛЬЩИКЪ	ПАВОКЪ	ПОЪЗДОКЪ
КОСЫЛЬЩИКЪ	ВЫСТАВОКЪ	ГВОЗДОКЪ
ПОСЫЛЬЩИКЪ	ПОДДЪВОКЪ	ПРИГВОЗДОКЪ
РАССЫЛЬЩИКЪ	ЛЕВОКЪ	ПОДУЗДОКЪ
ВЫСЫЛЬЩИКЪ	КЛЕВОКЪ	ВИДОКЪ

ВЫСИДОКЪ	ИЗОКЪ2	ПОЧЕЛОКЪ
ОБОДОКЪ	БЛИЗОКЪ	МЕЩЕЛОКЪ
НЕВОДОКЪ	ВОЗОКЪ	[ПРИКИЛОКЪ]
ПОВОДОКЪ	ПАВОЗОКЪ	ПОДПИЛОКЪ
ГОДОКЪ	ПОДВОЗОКЪ	ВАСИЛОКЪ
ОДНОГОДОКЪ	ПОВОЗОКЪ	ОСИЛОКЪ
ОГЛОДОКЪ	ПРОВОЗОКЪ	ПОСИЛОКЪ
ПРИПЛОДОКЪ	ЗАНОЗОКЪ	НЕПОСИЛОКЪ
ПАРОДОКЪ	[НАУЗОКЪ]	ВОЙЛОКЪ
БРОДОКЪ1	ПАУЗОКЪ	КЛОКЪ
БРОДОКЪ2	ПАВУЗОКЪ	МОКЛОКЪ
ПОДБОРОДОКЪ	ОГУЗОКЪ	БОЛОКЪ
ГОРОДОКЪ	ОГРЫЗОКЪ	ОБОЛОКЪ
ПРИГОРОДОКЪ	ВЯЗОКЪ	ВОЛОКЪ1
ОДНОРОДОКЪ	СВЯЗОКЪ	ВОЛОКЪ2
ОТРОДОКЪ	ПОДЪЯЗОКЪ	НАВОЛОКЪ
СКИРДОКЪ	КОКЪ1	БОРНАВОЛОКЪ
ГУДОКЪ	КОКЪ2	ИЗВОЛОКЪ
ЖЕЛУДОКЪ1	СКОКЪ	ПРИВОЛОКЪ
ЖЕЛУДОКЪ2	ПЕРЕСКОКЪ1	ЗУБОВОЛОКЪ
ПУДОКЪ	ПЕРЕСКОКЪ2	ДРОВОВОЛОКЪ
ПРУДОКЪ	ПРЕСКОКЪ	ПОДЗГОВОЛОКЪ
ЗАПРУДОКЪ	ПРИСКОКЪ	ДЫМОВОЛОКЪ
ПОДСУДОКЪ	НЕДОСКОКЪ	БОРОНОВОЛОКЪ
ИЗЛЮДОКЪ	ПОСКОКЪ	СВОЛОКЪ
ВЫБЛЯДОКЪ	ОТСКОКЪ	ВЫВОЛОКЪ
РЯДОКЪ	ПРИВАЛОКЪ	НАУГОЛОКЪ
ОДНОРЯДОКЪ	СВАЛОКЪ	ДОЛОКЪ
ПОРЯДОКЪ	СКАЛОКЪ	ПОДОЛОКЪ1
ВЫРЯДОКЪ	ЛАЛОКЪ	ПОДОЛОКЪ2
РУБЕЖОКЪ	НАПАЛОКЪ	НАУЗОЛОКЪ
СНѢЖОКЪ	ОПАЛОКЪ	КОЛОКЪ
ЛИПЕЖОКЪ	ПОДЧАЛОКЪ	ПРИКОЛОКЪ
БЕРЕЖОКЪ	МАРШАЛОКЪ	ОКОЛОКЪ
МОЖЖОКЪ	АРХИМАРШАЛОКЪ	КОЛОКОЛОКЪ
МОЗЖОКЪ	ОБЛОКЪ	СКОЛОКЪ
СИЖОКЪ	ЕЛОКЪ	ВЫМОЛОКЪ
ЛОЖОКЪ	БЪЛОКЪ	ПОЛОКЪ
ПОЛОЖОКЪ	НАДЪЛОКЪ	ЗАПОЛОКЪ
САПОЖОКЪ	ПОНЕДЪЛОКЪ	НАПОЛОКЪ
РОЖОКЪ	ПРИДЪЛОКЪ	ПОДПОЛОКЪ1
ПИРОЖОКЪ1	ПОДЪЛОКЪ	ПОДПОЛОКЪ2
ПИРОЖОКЪ2	КОЗЕЛОКЪ	ПРИПОЛОКЪ1
ОСТРОЖОКЪ	МЪЛОКЪ	ПРИПОЛОКЪ2
БАТОЖОКЪ	ДОСПЪЛОКЪ	ПОТОЛОКЪ
ЛУЖОКЪ	ОЖЕРЕЛОКЪ	ПАХОЛОКЪ
ВЕРТЛУЖОКЪ	ОГОРЪЛОКЪ	ПЕХОЛОКЪ
ДРУЖОКЪ	ОТГОРЪЛОКЪ	ПОХОЛОКЪ
КРУЖОКЪ	РАССТРЪЛОКЪ	НАЧОЛОКЪ
ПРУЖОКЪ	КУРЪЛОКЪ	ОЧОЛОКЪ
ЛАНЦУЖОКЪ	ПРИСЕЛОКЪ	МАСЛОКЪ
ЖЕМЧУЖОКЪ	ОСЕЛОКЪ1	МОСЛОКЪ
КРЫЖОКЪ	ОСЕЛОКЪ2	ЗАУЛОКЪ
ЛИПЯЖОКЪ	ПРОСЕЛОКЪ	ПЕРЕУЛОКЪ
КРЯЖОКЪ	ВЫСЕЛОКЪ	ПРИУЛОКЪ
ГЛАЗОКЪ	ПОДТЕЛОКЪ	ПРОУЛОКЪ
ЗАЪЗОКЪ	СВѢТЕЛОКЪ	КОШЛОКЪ
ВЕЗОКЪ	ПЕРВОТЕЛОКЪ	ОТКРЫЛОКЪ
ПОЪЗОКЪ	КОТЕЛОКЪ	ПРИСЫЛОКЪ
ОБРЪЗОКЪ	НАЧЕЛОКЪ	ЗАТЬЛОКЪ
ВЫРЪЗОКЪ	ПРИЧЕЛОКЪ	ПОЗАТЬЛОКЪ
ИЗОКЪ1	ОЧЕЛОКЪ	ЗАМОКЪ1

ЗАМОКЪ2	ПОПЕНОКЪ	ОСТРЕЧОНОКЪ
ОСТРАМОКЪ	ПСАРЕНОКЪ	ВОЛЧОНОКЪ
ОТЗЕМОКЪ	БОБРЕНОКЪ	ОГУРЧОНОКЪ
ИЛЕМОКЪ	ЕРЕНОКЪ	КАЮЧОНОКЪ
ПРИТЮРЕМОКЪ	ПАДЕРЕНОКЪ	СЕРЕБРЯЧОНОКЪ
СЕМОКЪ	ПОДЕРЕНОКЪ	ГОРНОКЪ
ВЫЕМОКЪ	ИСКРЕНОКЪ	ПРЪСНОКЪ
ОЖИМОКЪ	ОКОРЕНОКЪ	ОПРЪСНОКЪ
НАЗИМОКЪ	ЖУРЕНОКЪ	ЛАГУНОКЪ
ВЗИМОКЪ	КУРЕНОКЪ	НЕДОКУНОКЪ
ОЗИМОКЪ	ЛИСЕНОКЪ	ЗИПУНОКЪ
КИЛИМОКЪ	ПРИСЪНОКЪ	ОТСУНОКЪ
СНИМОКЪ	ЛОСЕНОКЪ	ПЕСТУНОКЪ
ЕФИМОКЪ	ПОРΟΣЕНОКЪ	ПЕЛЫНОКЪ
ПОЛУЕФИМОКЪ	ГУСЕНОКЪ	РЫНОКЪ
ВЫИМОКЪ	РЫСЕНОКЪ	ПАСЫНОКЪ
ДОМОКЪ	ДЪТЕНОКЪ	ПЛЕМЯНОКЪ
БЕЗДОМОКЪ	ПЛЕТЕНОКЪ	ПОДКАПОКЪ
КОМОКЪ	КОТЕНОКЪ	ЛЪПОКЪ
ОБЛОМОКЪ	ЗАСТЪНОКЪ	ПРИЛЪПОКЪ
ИЗЛОМОКЪ	ПРИСТЪНОКЪ	ОЩЪПОКЪ
СЛОМОКЪ	РЕБЯТЕНОКЪ	ПРИЛИПОКЪ
ОТЛОМОКЪ	БЕСЦЪНОКЪ	ПАХОЛОПОКЪ
ПОТОМОКЪ	СИНИЧЕНОКЪ	ОХЛОПОКЪ
СМОКЪ	БОЧЕНОКЪ	ПОПОКЪ
ПРИЯМОКЪ	БАБУРЧЕНОКЪ	ОТОПОКЪ
ПАНОКЪ	БОБУРЧЕНОКЪ	НАИСТОПОКЪ
ПРИПАНОКЪ	БОЯРЧЕНОКЪ	ВЫКУПОКЪ
[БАРАНОКЪ]	СВЕРШЕНОКЪ	ПУПОКЪ
ПРЕСТАНОКЪ	ПРИБОЖНОКЪ	ПОДСТУПОКЪ
ПРИСТАНОКЪ	ИНОКЪ	ПРЕСТУПОКЪ
ОСТАНОКЪ	КОЧЕВИНОКЪ	ПОСТУПОКЪ
НЕДОСТАНОКЪ	ПОЕДИНОКЪ	РОКЪ1
КОШАНОКЪ	ГОСПОДИНОКЪ	РОКЪ2
РЕБЕНОКЪ	ПОУЖИНОКЪ	ПОДВАРОКЪ
ЖЕРЕБЕНОКЪ	БЛИНОКЪ	ИЗГАРОКЪ
РОБЕНОКЪ	КЛИНОКЪ	ОГАРОКЪ
ВЪНОКЪ	ПОМИНОКЪ	ДАРОКЪ
РОВЕНОКЪ	СВЯЩЕННОИНОКЪ	ПОДАРОКЪ
ПОДДЕНОКЪ	ПИНОКЪ	ОТДАРОКЪ
ЗМЪЕНОКЪ	РИНОКЪ	ЗАРОКЪ
ЗЪНОКЪ	МЕРИНОКЪ	НАРОКЪ
СЕЛЕЗЕНОКЪ	ЗАЧИНОКЪ	ПАРОКЪ
ЛЕНОКЪ	ПОЧИНОКЪ	ОБРОКЪ
ГАЛЕНОКЪ	ДОПОЛНОКЪ	ПЕРЕОБРОКЪ
ОПЕЛЕНОКЪ	ПОПОЛНОКЪ	ВРОКЪ
ПАЧЕЛЕНОКЪ	ПОЗВОНОКЪ	ИЗДРОКЪ
КОШЕЛЕНОКЪ	ОГОНОКЪ	МУДРОКЪ
КОЗЛЕНОКЪ	ПОДДОНОКЪ	ПАЕРОКЪ
КЛЕНОКЪ	ОДОНОКЪ	ОДВЕРОКЪ
ПАКЛЕНОКЪ	ВРАЖОНОКЪ	ЗВЪВРОКЪ
ПИСКЛЕНОКЪ	ПАВЕЛОНОКЪ	НЕДОВЪРОКЪ
ДЪЯВОЛЕНОКЪ	ЗАБОЛОНОКЪ	ОЗЕРОКЪ
ПАГОЛЕНОКЪ	ПОЛОНОКЪ	АНКЕРОКЪ
ПОДКОЛЪНОКЪ	ПРИПОЛОНОКЪ	НАДМЪВРОКЪ
ОРЛЕНОКЪ	ПОПОЛОНОКЪ	НЕДОМЪВРОКЪ
КОШЛЕНОКЪ	ОРЛОНОКЪ	ПОМЪВРОКЪ
ОГУМЕНОКЪ	СЛОНОКЪ	СМЪВРОКЪ
ПАНЕНОКЪ	ЕРОНОКЪ	ВЫМЪВРОКЪ
КОЧЕНЕНОКЪ	ВОРОНОКЪ	ПОЕРОКЪ
КОНЕНОКЪ	ЖАВОРОНОКЪ	ПОПЕРОКЪ
ОПЕНОКЪ	ЖЕРЕБЧОНОКЪ	МАСТЕРОКЪ

ВЯТЕРОКЪ	КАРБАСОКЪ	ЗАТОКЪ2
ИЗРОКЪ	ПОДПАСОКЪ	ЗАТОКЪ3
ПАБИРОКЪ	РАСОКЪ	КАТОКЪ
ОБИРОКЪ	ВЪСОКЪ	ЛАТОКЪ
ПОБИРОКЪ	ПРИВЪСОКЪ	МЛАТОКЪ
СВИРОКЪ	НЕДОВЪСОКЪ	ШЛАТОКЪ
ОБДИРОКЪ	ЛЪСОКЪ	ОПЛАТОКЪ1
ИЗДИРОКЪ	ПОДЛЪСОКЪ	ОПЛАТОКЪ2
ОДИРОКЪ	ПЕРЕЛЪСОКЪ	ЗНАТОКЪ
ОТДИРОКЪ	ВЗЛЪСОКЪ	ЖАРАТОКЪ
ПРИРОКЪ	ПЛЕСОКЪ	ЖЕРАТОКЪ
ОТИРОКЪ	ПРИМЪСОКЪ	НЕСТАТОКЪ
ОТТИРОКЪ	ПЪСОКЪ	ПРЕСТАТОКЪ
БОРОКЪ1	НЕДОПЕСОКЪ	ОСТАТОКЪ
БОРОКЪ2	КРЕСОКЪ	ДОСТАТОКЪ
ГВОРОКЪ	СЕСОКЪ	НЕДОСТАТОКЪ
ЗАДВОРОКЪ	ОТЕСОКЪ	ЗАЧАТОКЪ
ОДВОРОКЪ	ОДНОТЕСОКЪ	НАЧАТОКЪ
ПОДВОРОКЪ	ВИСОКЪ1	ПОЧАТОКЪ
ГОВОРОКЪ	ВИСОКЪ2	ОБТОКЪ
ОГОВОРОКЪ	НЕДОЛИСОКЪ	ВТОКЪ
ПРИТВОРОКЪ	ПОДПИСОКЪ	ЗАХРЕБЕТОКЪ
ЗАГОРОКЪ	ПРИПИСОКЪ	СВЪТОКЪ
ПОДГОРОКЪ	[ПОДТИСОКЪ]	ДВОЕЛЪТОКЪ
ЗГОРОКЪ	ОСОКЪ1	СЕЛЪТОКЪ
ВЗГОРОКЪ	ОСОКЪ2	СЕМИЛЪТОКЪ
ПРИГОРОКЪ	СКОСОКЪ	ПОДКЛЪТОКЪ
ОГОРОКЪ	ИСКОСОКЪ	БОЛЕТОКЪ
ДОРОКЪ1	ОТКОСОКЪ	СЕГОЛЪТОКЪ
ДОРОКЪ2	ВОЛОСОКЪ	ОДНОЛЪТОКЪ
КОРОКЪ	[РАЗГОЛОСОКЪ]	СЛЪТОКЪ
ПЕРЕКОРОКЪ	НОСОКЪ	ДВУЛЪТОКЪ
ОКОРОКЪ	ОБНОСОКЪ	ПРИМЕТОКЪ
МОРОКЪ1	ВНОСОКЪ	ОПРОМЕТОКЪ
МОРОКЪ2	ПОДНОСОКЪ	СМЕТОКЪ
ОБМОРОКЪ	ИЗНОСОКЪ	ОТМЕТОКЪ
ОМОРОКЪ	НЕДОНОСОКЪ	[СНЪТОКЪ]
[СМОРОКЪ]	ПОСОКЪ	ВРЪТОКЪ
ВЫМОРОКЪ	РОСОКЪ	КОЧЕТОКЪ
ПОРОКЪ1	ПОРОСОКЪ	МЕЖТОКЪ
ПОРОКЪ2	ПРОСОКЪ	СВИТОКЪ
ПРОРОКЪ	ОСОСОКЪ	СЪДИТОКЪ
ЛЖЕПРОРОКЪ	МЕРСОКЪ	НАЖИТОКЪ
ПОЛСОРОКЪ	НАПЕРСОКЪ	ПРИЖИТОКЪ
ВТОРОКЪ	КОРСОКЪ1	ПОЖИТОКЪ
ПОСТОРОКЪ	КОРСОКЪ2	ПРОЖИТОКЪ
ПРОКЪ	РАССОКЪ	НАЛИТОКЪ
ВПРОКЪ	КУСОКЪ	ПРИКОЛИТОКЪ
ПРОСРОКЪ	МУСОКЪ	СЛИТОКЪ
ОТСРОКЪ	ПАРУСОКЪ	ПОНИТОКЪ
ЗАВТРОКЪ	БРУСОКЪ	НАПИТОКЪ
ОТРОКЪ1	НАТРУСОКЪ	ПОДПИТОКЪ
ОТРОКЪ2	МЫСОКЪ	ПРИТОКЪ
ЗАУТРОКЪ	НЕДОРЫСОКЪ	ПОЛУСИТОКЪ
ОГУРОКЪ	ПОЯСОКЪ	ОШИТОКЪ
КУРОКЪ	ПОЛПРЯСОКЪ	ЖЕЛТОКЪ
НАКУРОКЪ	ЗАДАТОКЪ	ОТОКЪ
ОШУРОКЪ	НАДДАТОКЪ	КОГОТОКЪ
ПЕЩУРОКЪ	ПРИДАТОКЪ	НОГОТОКЪ
НЫРОКЪ	ДОДАТОКЪ	ВОДОТОКЪ
ПУПЫРОКЪ	ОТДАТОКЪ	КОТОКЪ1
ПОЯРОКЪ	ЗАТОКЪ1	КОТОКЪ2

КОКОТОКЪ1	ЛУТОКЪ	РУНДУЧОКЪ
КОКОТОКЪ2	ПОЛУТОКЪ	ЖУЧОКЪ
ЛОКОТОКЪ	ОМУТОКЪ	ЛУЧОКЪ1
ЛОТОКЪ	СМУТОКЪ	ЛУЧОКЪ2
ГЛОТОКЪ	СЛАНУТОКЪ	ЛУЧОКЪ3
БЪЛОТОКЪ	ПРУТОКЪ	КАБЛУЧОКЪ
ОКОЛОТОКЪ1	ПАЗНОХТОКЪ	ПУЧОКЪ
ОКОЛОТОКЪ2	МЕШТОКЪ	БЫЧОКЪ
МОЛОТОКЪ	МУШТОКЪ	КАЮЧОКЪ
ПОЛОТОКЪ	ЗАПРЪТОКЪ	ЖЮЧОКЪ
МОТОКЪ	НАБЫТОКЪ	КРЮЧОКЪ
САМОТОКЪ	ПРЕБЫТОКЪ	АРМЯЧОКЪ
СЛАНОТОКЪ	ИЗБЫТОКЪ	КОРЯЧОКЪ
ПОТОКЪ1	ПРЕИЗБЫТОКЪ	КОСЯЧОКЪ
ПОТОКЪ2	ПРИБЫТОКЪ	ДЪЯЧОКЪ
ПОТОКЪ3	БЛАГОПРИБЫТОКЪ	ПРАШОКЪ
ПОТОКЪ4	МШЕЛОПРИБЫТОКЪ	ГРЕБЕШОКЪ
ЛАПОТОКЪ	ДОВЫТОКЪ	ПЛЪШОКЪ
РОТОКЪ	ПРИДОВЫТОКЪ	МЪШОКЪ
ВОРОТОКЪ1	СБЫТОКЪ	СМЪШОКЪ
ВОРОТОКЪ2	РАЗВЫТОКЪ	КОРЕШОКЪ
ПРИВОРОТОКЪ	ПОВЫТОКЪ	ПЛЕТЕШОКЪ
ЗАПОРОТОКЪ	ПУСТОВЫТОКЪ	КОШЛОШОКЪ
ПАПОРОТОКЪ	ОПЫТОКЪ	МОШОКЪ
ИСПОРОГОКЪ	ОТНЫТОКЪ	ПОРОШОКЪ
ВЫПОРОТОКЪ	ПРИКОРЫТОКЪ	ПОТРОШОКЪ
ПРОТОКЪ	ДОСЫТОКЪ	ПОСОШОКЪ
ВЪХОТОКЪ	ВЫСЫТОКЪ	ВЕРШОКЪ
ОБЕРТОКЪ1	СВЯТОКЪ	СВЕРШОКЪ
ОБЕРТОКЪ2	БОЛЯТОКЪ	ГОРШОКЪ
СВЕРТОКЪ	ПЯТОКЪ	ОБУШОКЪ
ПОРТОКЪ	ПОДПЯТОКЪ	КОЖУШОКЪ
ВЧАСТОКЪ	КИПЯТОКЪ	ПУШОКЪ
ВСТОКЪ	ВРЯТОКЪ	КОСУШОКЪ
ЛЕПЕСТОКЪ	ДЕСЯТОКЪ	ПЪТУШОКЪ
ПЕРЕКРЕСТОКЪ	КАБАЧОКЪ	ПАСТУШОКЪ
ОШЕСТОКЪ	ЖЕЛВАЧОКЪ	СВЕРШОКЪ
ИСТОКЪ	ЖОЛВАЧОКЪ	КАРКЪ
ЛЮБИСТОКЪ	СААДАЧОКЪ	МАРКЪ1
ЛИСТОКЪ	САДАЧОКЪ	МАРКЪ2
РАСЧИСТОКЪ	РУДАЧОКЪ	СМАРКЪ
ВОСТОКЪ	КАЗАЧОКЪ	СМЕРКЪ
ОХВОСТОКЪ	ОБЛАЧОКЪ	СМОРКЪ
НАКОСТОКЪ	БАШМАЧОКЪ	НАСМОРКЪ
МОСТОКЪ	ЗНАЧОКЪ	АСКЪ
ПРИМОСТОКЪ	ДУРАЧОКЪ	ПРАСКЪ
НЕДОМОСТОКЪ	РУСАЧОКЪ	БЕРКОВЕСКЪ
РОСТОКЪ	ИШАЧОКЪ	БЛЕСКЪ
ПОДРОСТОКЪ	КОРЕЧОКЪ1	ОБЛЕСКЪ
НЕДОРОСТОКЪ	КОРЕЧОКЪ2	ПЛЕСКЪ
ОТРОСТОКЪ	ОКОРЕЧОКЪ	ЗАПЛЕСКЪ
ВЫРОСТОКЪ	СЕРЕДОВИЧОКЪ	МЕСКЪ
НАПЕРСТОКЪ	СЪРОВИЧОКЪ	ИСКЪ
НАУСТОКЪ	МУЖИЧОКЪ	ВИСКЪ
КУСТОКЪ	ГОЛИЧОКЪ	ВАСИЛИИСКЪ
ОТПУСТОКЪ	БОЛЧОКЪ	ПРИИСКЪ
НАТРУСТОКЪ	ВОЛЧОКЪ1	ВАСИЛИСКЪ
ОБУТОКЪ	ВОЛЧОКЪ2	[КАНИСКЪ]
МЕЖУТОКЪ	КЛОЧОКЪ	ДОИСКЪ
ПРОМЕЖУТОКЪ	СВЕРЧОКЪ	ПОИСКЪ
КУТОКЪ	СМОРЧОКЪ	[РОИСКЪ]
ЛОСКУТОКЪ	КЛОБУЧОКЪ	ПИСКЪ

МЫШЕПИСКЪ	ОБЛУКЪ	ГЪЛЬКЪ
ПРИТИСКЪ	БАЗЛУКЪ	КАЮКЪ
ВЫИСКЪ	РАЗЛУКЪ	ИНДЮКЪ
ВОСКЪ	ПРИЛУКЪ	КУРДЮКЪ
ЛОСКЪ1	ВОЙЛУКЪ	МАЛЮКЪ
ЛОСКЪ2	ПРОЛУКЪ	КЛЮКЪ
МОСКЪ	КАРЛУКЪ	НЮКЪ
МОРСКЪ	КОРЛУКЪ	КАНЮКЪ
МЪРСКЪ	КУРЛУКЪ1	КОЮКЪ
ЛУСКЪ	КУРЛУКЪ2	СЕВРЮКЪ
ПУСКЪ	ЕМУРЛУКЪ	ДРЮКЪ
ЗАПУСКЪ1	ВНУКЪ	БИРЮКЪ
ЗАПУСКЪ2	ПРАВНУКЪ	КРЮКЪ
НАПУСКЪ	ПРАПРАВНУКЪ	ДЪТЮКЪ
ПОДПУСКЪ	МНУКЪ	ОМЕТЮКЪ
ПЕРЕПУСКЪ	МЪНУКЪ	МИТЮКЪ
ПРИПУСКЪ	НОВОУКЪ	ВЪЮКЪ
КРОВОПУСКЪ	ПУКЪ	ВЬЮКЪ
ВОДОПУСКЪ	КИРПУКЪ	МАЯКЪ
ПРОПУСКЪ	ДРУКЪ	САНАЯКЪ
РОСПУСКЪ	КРУКЪ	ЗВЯКЪ
ОТПУСКЪ	БАРСУКЪ	КОРОВЯКЪ
ВЫПУСКЪ	ЛАТУКЪ	ЛИСТВЯКЪ
ДРУСКЪ	КУЛТУКЪ	КИНДЯКЪ
ОБЫСКЪ	МУШТУКЪ	ДИЯКЪ
ПОДЫСКЪ	БУНЧУКЪ	ПАДИЯКЪ
ВЗЫСКЪ	ПОСЛѢДЪКЪ	ОБЛЯКЪ
РОЗЫСКЪ	МОЗЪКЪ	МЕЛЯКЪ
ПЫСКЪ	ПОДЪЛЪКЪ	МЕРЗЛЯКЪ
ПРЫСКЪ	ПЛЪКЪ	МОГИЛЯКЪ
ОТЫСКЪ	ОПРѢСНЪКЪ	[ГОЛЯКЪ]
МЪСКЪ	ОБРЪКЪ	ПОЛЯКЪ
ЕХИДЬНЬСКЪ	ПѢСЪКЪ	КИСЛЯКЪ
ПЮСКЪ	ПОЛУТЪКЪ	ГУЛЯКЪ
ПЛЯСКЪ	ПЪРЪТЪКЪ	ПОШЛЯКЪ
НАУКЪ	БЫКЪ	ДУРШЛЯКЪ
НЕНАУКЪ	НАВЫКЪ	АРМЯКЪ
ПАУКЪ	ИНДЫКЪ	ОРМЯКЪ
БУКЪ	ЗЫКЪ	ОСОБНЯКЪ
АЗБУКЪ	ЕЗЫКЪ	ДУБНЯКЪ
КЛОБУКЪ	МУЗЫКЪ	ИВНЯКЪ
ЗВУКЪ	АТАЛЫКЪ	КЕБЕНЯКЪ
ВОЗВУКЪ	КЛЫКЪ1	КИБЕНЯКЪ
ПРОЗВУКЪ	КЛЫКЪ2	КОБЕНЯКЪ
ГУКЪ	АТОЛЫКЪ	КЕПЕНЯКЪ
ДУКЪ	БАТАРЛЫКЪ	ОБИНЯКЪ
ГАЛЗДУКЪ	ЕРЛЫКЪ	ЗИМНЯКЪ
ГАЙДУКЪ	БУТУРЛЫКЪ	БРОНЯКЪ
БУЛДУКЪ	БАШЛЫКЪ	ЛИПНЯКЪ
РУНДУКЪ	КАМЫКЪ	ПРОСВИРНЯКЪ
БУРУНДУКЪ	РЕМЫКЪ	СКОРНЯКЪ
КАМОРДУКЪ	КРЕМЫКЪ	ПРОСКУРНЯКЪ
НЕУКЪ	СМЫКЪ1	ВЕРЕСНЯКЪ
ЖУКЪ	СМЫКЪ2	ВЕШНЯКЪ
ЗУКЪ	СМЫКЪ3	ОШНЯКЪ
ВЗУКЪ	КОСМЫКЪ	ЕЛЬНЯКЪ
ГУКУКЪ	РЫКЪ1	СВОЯКЪ
ЛУКЪ1	РЫКЪ2	КОЯКЪ
ЛУКЪ2	КРЫКЪ	СЕРЕБРЯКЪ
ЛУКЪ3	АРХИАРЦЫКЪ	АДРЯКЪ
МАМАЛУКЪ	ГЛЪКЪ	МЕЗДРЯКЪ
КАБЛУКЪ	ГОЛЬКЪ	ПРОСВИРЯКЪ



МОКРЯКЪ	КНОДАЛЬ	АРХАНГЕЛЬ
ОКОРЯКЪ	ПАРДАЛЬ	ПРОТОСИНГЕЛЬ
ПРОСКУРЯКЪ	МИХДАЛЬ	ДЪЛЬ
КОСЯКЪ	КИНЖАЛЬ	ЗАДЪЛЬ
КЕСТЯКЪ	МАТЕРИАЛЬ	НАДЪЛЬ
КОСТЯКЪ	КАЛЬ	ПОДДЪЛЬ1
ПРОСТЯКЪ	НАКАЛЬ	ПОДДЪЛЬ2
БУЯКЪ	КАВКАЛЬ	ПЕРЕДЪЛЬ1
КУЯКЪ	КОВКАЛЬ	ПЕРЕДЪЛЬ2
ДИВЬЯКЪ	ДАСКАЛЬ	ПРЕДЪЛЬ
ДЪЯКЪ	ДИДАСКАЛЬ	РАЗДЪЛЬ
ПАДЪЯКЪ	ПСЕВДОДИДАСКАЛЬ	ПРИДЪЛЬ
АРХИДЪЯКЪ	ЛАЛЬ	СКАНДЪЛЬ
ПОДЪЯКЪ	АММАЛЬ	РЫБОДЪЛЬ
ИПОДЪЯКЪ	КАНАЛЬ	ДРЕВОДЪЛЬ
ПОЛУДЪЯКЪ	СИГНАЛЬ	ПОДЪЛЬ
МАНЬЯКЪ	АРСЕНАЛЬ	СВЕРДЕЛЬ
МЫШЬЯКЪ	КАРДИНАЛЬ	ОТДЪЛЬ
КАМБАЛЬ	КОРДИНАЛЬ	ВУДЪЛЬ
КАНБАЛЬ	КОНАЛЬ	СКУДЕЛЬ
ВАЛЬ1	ПАЛЬ	ВЫЦЪЛЬ
ВАЛЬ2	ЗАПАЛЬ	ЖЕЛЬ
ВАЛЬ3	САНАПАЛЬ	ЖУЖЪЛЬ
ВАЛЬ4	[ОПАЛЬ]	КОЗЕЛЬ
ЗАВАЛЬ	КРИВОПАЛЬ	СЕНКЕЛЬ
НАВАЛЬ	САМОПАЛЬ	СИНКЕЛЬ
САНАВАЛЬ	САНОПАЛЬ	МЪЛЬ1
ОБВАЛЬ	РАСПАЛЬ	МЪЛЬ2
ПОДВАЛЬ	АДМЕРАЛЬ	ПЕЛЕПЕЛЬ
КОНЕВАЛЬ	ЕНЕРАЛЬ	ПЕПЕЛЬ
ПЕРЕВАЛЬ	ГЕНЕРАЛЬ	ПРИПЪЛЬ
РАЗВАЛЬ	АДМИРАЛЬ	СКОПЕЛЬ
НАРОЗВАЛЬ	КОРАЛЬ	ПОПЕЛЬ
НАТЕГИВАЛЬ	КАРПОРАЛЬ	ЖУПЕЛЬ
ПРИВАЛЬ	КОРПОРАЛЬ	ВИРЕЛЬ
КИМВАЛЬ	КАПРАЛЬ	ОРЕЛЬ
КУМВАЛЬ	КОПРАЛЬ	ПЕРЕСТРЪЛЬ
НАКОВАЛЬ	КАРПРАЛЬ	ПРЕСТРЪЛЬ
КОНОВАЛЬ	КОРПРАЛЬ	КАНСТРЕЛЬ
ПОВАЛЬ	НЕВЕРСАЛЬ	ДОСТРЪЛЬ
НАПОВАЛЬ	МЕТАЛЬ	САМОСТРЪЛЬ
ПРОВАЛЬ	КВИНТАЛЬ	ПОСТРЪЛЬ
ПОЛСТОВАЛЬ	КИНТАЛЬ	ПРОСТРЪЛЬ
ПОСТОВАЛЬ	ПОТАЛЬ	ВЫСТРЪЛЬ
СВАЛЬ	ГРИФАЛЬ	НАСЕЛЬ
ОТВАЛЬ	НАХАЛЬ	ОСЕЛЬ
САМОХВАЛЬ	НАЧАЛЬ	НОВОСЕЛЬ
ПАПАГАЛЬ	ПОДЧАЛЬ	ПОСЕЛЬ
ПРОГАЛЬ	ПРИЧАЛЬ	БУСЕЛЬ
АРГАЛЬ	РУНЧАЛЬ	ПРОМЫСЕЛЬ
МУГАЛЬ	МАРШАЛЬ	СМЫСЕЛЬ
ПРОТУГАЛЬ	НАДЪЛЬ	ВЫМЫСЕЛЬ
ПОРТУГАЛЬ	ПОДЪЛЬ	БАРХАТЕЛЬ
АБДАЛЬ	КОВЕЛЬ	ПЪТЕЛЬ
САИГДАЛЬ	ПРОВЪЛЬ	КОТЕЛЬ
МИГДАЛЬ	ОТВЪЛЬ	БЪЛОТВЪЛЬ
СЕМИДАЛЬ	ПЛЪВЕЛЬ	ВЕРТЕЛЬ
СМИДАЛЬ	ПОЛОВЕЛЬ	КОСТЕЛЬ1
СКАНДАЛЬ	НЕИЗДОРОВЪЛЬ	КОСТЕЛЬ2
САНДАЛЬ1	СИГЕЛЬ	ДЯТЕЛЬ
САНДАЛЬ2	АНГЕЛЬ	ПЯТЕЛЬ
ГУНДАЛЬ	РАВНОАНГЕЛЬ	ОЦЪЛЬ

МШЕЛЬ	КЛАКОЛЬ	КОРОМЫСЛЬ
ЖЕЗЛЬ	ПЕКОЛЬ	ПРОМЫСЛЬ
ЖЬЗЛЬ	ПРИКОЛЬ	НЕПРОМЫСЛЬ
ИЛЬ	ОКОЛЬ1	СМЫСЛЬ
САТАНАИЛЬ	ОКОЛЬ2	НЕСМЫСЛЬ
КРОКОДИЛЬ	КОЛОКОЛЬ	АУЛЬ
КОРКОДИЛЬ	КРОКОЛЬ	БЪГАУЛЬ
НОВОЖИЛЬ	РАСКОЛЬ	ВЕЕЛЗАУЛЬ
БЕРИЛЬ	[ОСКОЛЬ]	КАУЛЬ
ЗАКРИЛЬ	МОЛЬ1	КАРАУЛЬ
ОКРИЛЬ	МОЛЬ2	КОРАУЛЬ
ОСКРИЛЬ	ОБМОЛЬ	ЕСАУЛЬ
КУРИЛЬ	ПРИМОЛЬ	ЕРТАУЛЬ
ДЕВЕСИЛЬ	ПОМОЛЬ	ОШАУЛЬ
ДЕВЯТИСИЛЬ	ПРОМОЛЬ	КАРАВУЛЬ
ОСИЛЬ	ВЫМОЛЬ1	БЕГУЛЬ
ДЕВЯСИЛЬ	ВЫМОЛЬ2	ПРОГУЛЬ
ДАКТИЛЬ	ПОЛЬ1	ОЩЕУЛЬ
КРАГУИЛЬ	ПОЛЬ2	КУЛЬ
ПАНФИЛЬ	ПОЛЬ3	САРМЫКАКУЛЬ
КОНХИЛЬ	ОБАПОЛЬ	АртикуЛЬ
ПЕКЛЬ	НАПОЛЬ1	КАРБУНКУЛЬ
СИКЛЬ	НАПОЛЬ2	МУЛЬ1
КРИСТАЛЬ	ВПОЛЬ	МУЛЬ2
СИГЕЛЬ	ПРЕДПОЛЬ	КОРОУЛЬ
ОЛЬ	ПОДПОЛЬ	ЕРТОУЛЬ
АМБОЛЬ	ПРЕПОЛЬ	ПУЛЬ
ЕМБОЛЬ	ПРИПОЛЬ	ЕРУЛЬ
БУБОЛЬ	МИТРОПОЛЬ	КОНСУЛЬ
ВОЛЬ	ИСПОЛЬ	ПРОТОКОНСУЛЬ
ДИАВОЛЬ	ПОСПОЛЬ	САМОСУЛЬ
ИЗВОЛЬ	ОТПОЛЬ	ПОСУЛЬ
ПРОИЗВОЛЬ	ОБОНЪПОЛЬ	КАПИТУЛЬ
БИВОЛЬ	ЗАСОЛЬ	ПРИТУЛЬ
БУЙВОЛЬ	ПРАСОЛЬ	ПОДЪЛЬ
СИМВОЛЬ	ПЕРЕСОЛЬ	НАМРЪЛЬ
СИНВОЛЬ	ПРИСОЛЬ	ПОСЪЛЬ
ДОВОЛЬ	НЕДОСОЛЬ	ДЪЛЬ
НЕДОВОЛЬ	МОСОЛЬ	КИЗЫЛЬ
СДОВОЛЬ	РАЗНОСОЛЬ	КОПЫЛЬ
ЕМОВОЛЬ	ПОСОЛЬ	ВЫСЫЛЬ
БУВОЛЬ	РОСОЛЬ	СКУДЫЛЬ
ЕМЪВОЛЬ	ПРОСОЛЬ	КОЗЫЛЬ
БЫВОЛЬ	РАССОЛЬ	ОРЫЛЬ
ДИЯВОЛЬ	ПРЕСТОЛЬ	ОСЫЛЬ
ДЪЯВОЛЬ	АПОСТОЛЬ	КОТЬЛЬ
ГЛАГОЛЬ	ЛЖЕАПОСТОЛЬ	МЕРЮЛЬ
МАГОЛЬ	МЕРЛЬ	МАТЕРИЯЛЬ
МОГОЛЬ	ПЕРЛЬ	РЪЯЛЬ
ДОЛЬ	НАМЪРЛЬ	НАПЛОВАМЪ
КАДОЛЬ	ОБРАСЛЬ	БАЛЬЗАМЪ
НАДОЛЬ	ЗАМЫСЛЬ	КАМЪ
РАЗДОЛЬ	КАРАМЫСЛЬ	ЛАМЪ
ИДОЛЬ	КОРАМЫСЛЬ	АЛАМЪ
НИЗОДОЛЬ	ПРЕМЫСЛЬ	ЕЛАМЪ
КОДОЛЬ	РАЗМЫСЛЬ1	СИМИЛАМЪ
ПОДОЛЬ1	РАЗМЫСЛЬ2	ПОПОЛАМЪ
ПОДОЛЬ2	ПРИМЫСЛЬ	ИМАМЪ
КАМЗОЛЬ	ДОМЫСЛЬ	НАМЪ1
БЕРЕЗОЗОЛЬ	НЕДОМЫСЛЬ	НАМЪ2
КОЛЬ	ЗЛОМЫСЛЬ	РАМЪ
ЗАКОЛЬ	ПОМЫСЛЬ	АРАМЪ

БАГРАМЪ	НЕБЕРЕЖЕНЬЕМЪ	БОЖИДОМЪ
БАЙРАМЪ	ГЛУПЬЕМЪ	ПУСТОДОМЪ
ПРАМЪ	НАНИЧЬЕМЪ	НАХОДОМЪ
САМЪ	КРУШЬЕМЪ	МИМОХОДОМЪ
ВАЛСАМЪ	НАЗМЪ	ПРЯПРУДОМЪ
ДИКТАМЪ	СИЛОГИЗМЪ	РЯДОМЪ
ЗАЕМЪ	СИЛЛОГИЗМЪ	ЗАРАЗОМЪ
ВЗАЕМЪ	ИМАТИЗМЪ	НИЗОМЪ
НАЕМЪ	ЗАИМЪ	БРОДКОМЪ
ВНАЕМЪ	ВЗАИМЪ	ПОРЯДКОМЪ
ЕДЕМЪ	КАЛАИМЪ	СКОРОТЕКОМЪ
ПЕРЕЕМЪ	НАИМЪ	БОСИКОМЪ
НАПЕРЕЕМЪ	ПРИИМЪ	ОДНОКОЛКОМЪ
КРАДЕЖЕМЪ	НАЛИМЪ	МОЛКОМЪ
ЗАМУЖЕМЪ	КИЛИМЪ	НАРОКОМЪ
НАЗЕМЪ1	МИМЪ	НЕНАРОКОМЪ
НАЗЕМЪ2	ПОДНИМЪ	НОСКОМЪ
СЕЗЕМЪ	НЕВЪМЪНИМЪ	БРОСКОМЪ
ПОЗЕМЪ	ПРИНИМЪ	МОЛЧКОМЪ
ВСУЗЕМЪ	СНИМЪ	ПЪШКОМЪ
НЕНАПИСАНИЕМЪ	ПОИМЪ	СЛИШКОМЪ
НЕПИСАНИЕМЪ	ПЕЛИГРИМЪ	ЛОМЪ
НЕБРЕЖЕНИЕМЪ	ПИЛИГРИМЪ	ВАЛОМЪ
САМОХОТЪНИЕМЪ	ОПСИМЪ	НАВАЛОМЪ
САМОУЧЕНИЕМЪ	ПОБРАТИМЪ	ЗАЛОМЪ
НАПРАСНИЕМЪ	СЕРАФИМЪ	ПСАЛОМЪ
ПРИЕМЪ	НЪЧИМЪ	НАХАЛОМЪ
САМОРУЧИЕМЪ	ИНОЧИМЪ	НАБЛОМЪ
НЪКЪМЪ	ОТЧИМЪ	ОБЛОМЪ
ЛЕМЪ	ВОТЧИМЪ	НЕДЪЛОМЪ
ИЛЕМЪ	ИНОУТЧИМЪ	ПОДЪЛОМЪ
КАНЕМЪ	[ОЗНАЙМЪ]	ПЕРЕЛОМЪ
ПАНЕМЪ	СЕЙМЪ	РАЗЛОМЪ
ПОДНЕМЪ	ОБОЙМЪ	ИЗЛОМЪ
ВРЕМЕНЕМЪ	ПСАЛМЪ	КАРГОЛОМЪ
СНЕМЪ1	ОКСАПСАЛМЪ	ПОЛОМЪ
СНЕМЪ2	СГРЕБОМЪ	ПАПОЛОМЪ
СНЕМЪ3	ДЪБОМЪ	ПРОЛОМЪ
ВРЕМЯНЕМЪ	НАПЛАВОМЪ	НАПРОЛОМЪ
НАДВОЕМЪ	ЕСТЕСТВОМЪ	ПЛИТОЛОМЪ
ВДВОЕМЪ	НОШЕТАТСТВОМЪ	КОСТОЛОМЪ
ПОЕМЪ	РАВНОДУШСТВОМЪ	СЛОМЪ
ПРОЕМЪ	ВОЛЬСТВОМЪ	ВЕРГЛОМЪ
НАПРОЕМЪ	ИЗЛЫВОМЪ	ВЫЛОМЪ
ГРЕМЪ	ИЗЛЫВОМЪ	МОМЪ1
ЕРЕМЪ	НАПЛЬВОМЪ	МОМЪ2
КРЕМЪ	БЪГОМЪ	КИНАНОМЪ
ПРЪМЪ	КРУГОМЪ	АСТРЕНОМЪ
ПОСЕМЪ	ОПРУГОМЪ	ЗГОНОМЪ
ЗАТЪМЪ	ПРОХЛАДОМЪ	ВЗГОНОМЪ
[ПЯТЕТЕМЪ]	КРАДОМЪ	ИЗГОНОМЪ
ОДНОКОЛЬЦЕМЪ	ПРОКРАДОМЪ	ЕКОНОМЪ
ЗАЧЪМЪ	СКРАДОМЪ	ИКОНОМЪ
НЪЗАЧЕМЪ	ИСКРАДОМЪ	АСТРОНОМЪ
НЪЧЕМЪ	ЕДОМЪ	ДАРОМЪ
ПОЧЕМЪ	ВЪДОМЪ	ПАРОМЪ
ИШЕМЪ	СЛЪДОМЪ	ДОБРОМЪ
ПОДЪЕМЪ	ВСЛЪДОМЪ	ГРОМЪ
РАЗЪЕМЪ	ПЕРЕДОМЪ	РАЗГРОМЪ
ОТЪЕМЪ	ПРЕДОМЪ	ПОГРОМЪ
НЕВОТЪЕМЪ	НАВЪДОМЪ	ПОДРОМЪ
ЖИВЪЕМЪ	ПРОВЪДОМЪ	ИПОДРОМЪ

ПРОДРОМЪ	ПЕРЪТРУМЪ	КУБГАНЪ
ВСЕМЕРОМЪ	ПИРЕТРУМЪ	ПИГАНЪ
КРОМЪ	МОНСТРУМЪ	ОРИГАНЪ
ЗАКРОМЪ	РИФМЪ	КОТИГАНЪ
ПОКРОМЪ1	ПСАЛЪМЪ	ГАЛГАНЪ
ПОКРОМЪ2	ДЫМЪ	КАЛГАНЪ
СБОРОМЪ	НУРАДЫМЪ	КУЛГАНЪ
НЕТВОРОМЪ	ЗДЫМЪ	КУМГАНЪ
ПРОЗОРОМЪ	ВЗДЫМЪ	ПОГАНЪ
СКОРОМЪ	ПОДЫМЪ	АРГАНЪ
ПОРОМЪ	КАЛЫМЪ	ВАРГАНЪ
ОПОРОМЪ	ИЛЫМЪ	ОРГАНЪ
САМОДУРОМЪ	КИШТЫМЪ	КУРГАНЪ1
ВОЗГЛАСОМЪ	КАРАКШТЫМЪ	КУРГАНЪ2
КОРОЛЕСОМЪ	ИЛЪМЪ	БУЗДУГАНЪ
НЪЧЕСОМЪ	ГРЪМЪ	КУГАНЪ
ПОСОМЪ	ИЗЮМЪ	ОРЪГАНЪ
ПОКАТОМЪ	КАРВАЛИОМЪ	ЛАДАНЪ
НАМЕТОМЪ	ОРИЦЕЛЮМЪ	КОЛЧАДАНЪ
НАДМЕТОМЪ	РЮМЪ1	КОПЕДАНЪ
НЕУЧЕТОМЪ	РЮМЪ2	КОЛЧЕДАНЪ1
ПРИТОМЪ	ПЕРЕЯМЪ	КОЛЧЕДАНЪ2
ПОТОМЪ	АЗЯМЪ	СИДАНЪ
ПОШЕПТОМЪ	ОЗЯМЪ	КАЙДАНЪ
ОПТОМЪ	ДРЯМЪ	МАЙДАНЪ
КОРТОМЪ	ПРЯМЪ1	САЛДАНЪ
МЕХЕФОМЪ	ПРЯМЪ2	САНДАНЪ
МАХОМЪ	НАПРЯМЪ	МУШТОНДАНЪ
ВЕРХОМЪ	ВПРЯМЪ	КОЧКОДАНЪ
СКОЛЬЦОМЪ	ПЪЯМЪ	ЛАУДАНЪ
[НАГЛИЦОМЪ]	НЪ	ОКЕАНЪ
НАГИШОМЪ	АНЪ	КОЖАНЪ
ДЕРМЪ	БАНЪ	[ПОЛДЕРЖАНЪ]
КЕРМЪ	КАБАНЪ	КАЗАНЪ
КОРМЪ	БАЛАБАНЪ	РАМАЗАНЪ
ОКОРМЪ	БАРАБАНЪ	РОМАЗАНЪ
КОНОКОРМЪ	БОРАБАНЪ	ПРОПАЗАНЪ
ПОКОРМЪ	САБАНЪ	САЗАНЪ
ПРОКОРМЪ	ГЕБАНЪ	ПРОТАЗАНЪ
КАТИХИСМЪ	ОХЛЕБАНЪ	ПАРТАЗАНЪ
КОСМЪ	ЖБАНЪ	ПОРТОЗАНЪ
ГУМЪ	КАМБАНЪ	МАРЗАНЪ
СКОРОДУМЪ	ЛОБАНЪ	КАРАМУЗАНЪ
ОЛЕУМЪ	БОЛОБАНЪ	ПУЗАНЪ1
НЕУМЪ	КУРБАНЪ	ПУЗАНЪ2
КОНОПЕУМЪ	ГУБАНЪ	ПРОВИАНЪ
РАЗУМЪ1	ВАНЪ	КОМЕДИАНЪ
РАЗУМЪ2	КАРАВАНЪ	МЕРИДИАНЪ
НЕРАЗУМЪ	САВАНЪ	КАРДИАНЪ
РОЗУМЪ	РЫДВАНЪ	ОКИАНЪ
СЕМИТОНИУМЪ	ДИВАНЪ	ПОРПИАНЪ
ОПИУМЪ	ЛИВАНЪ	МАГИСТРИАНЪ
МЕРКУРИУМЪ	БОЛВАНЪ	КАНЪ1
КУМЪ	БЪЛВАНЪ	КАНЪ2
КОДИКУМЪ	КОРОВОВАНЪ	КАНЪ3
ПЛУМЪ	КОРОВАНЪ	БАКАНЪ
ПОРТУЛАНУМЪ	КОРВАНЪ	ОБЛАКАНЪ
СЛАБОУМЪ	ДУВАНЪ1	ДОСТАКАНЪ
ПАЛОУМЪ	ДУВАНЪ2	ПЕЛЕКАНЪ
ПОЛОУМЪ	САМОЗЪВАНЪ	ПЕЛИКАНЪ
РУМЪ	КАГАНЪ	АЛКАНЪ
ДРУМЪ	БАЛАГАНЪ	ОЛКАНЪ

ПОЛКАНЪ	ПАНЪ	ЛИХАНЪ
БОКАНЪ	ЗАПАНЪ	РАЙХАНЪ
БОГДОКАНЪ	МАРЦИПАНЪ	АЛХАНЪ
ПОКАНЪ	ЕМПАНЪ	МАЛХАНЪ
ЖЕСТОКАНЪ	КОТОПАНЪ	ОХАНЪ
ДОСТОКАНЪ1	КОТПАНЪ	ПУСТОХАНЪ
ДОСТОКАНЪ2	ЖУПАНЪ1	ПОЛУХАНЪ
КАПКАНЪ	ЖУПАНЪ2	РОСТРУХАНЪ
КОПКАНЪ	ЖЮПАНЪ	БОГДЫХАНЪ
АРКАНЪ	РАНЪ	БУТДЫХАНЪ
БАРКАНЪ1	БАРАНЪ	МАЛЬХАНЪ
БАРКАНЪ2	САРАНЪ	МЕЛЬХАНЪ
БОРКАНЪ	ВОЗБРАНЪ	КАЧАНЪ
КУКАНЪ	ВРАНЪ	ВЧАНЪ
ИСТУКАНЪ	ГАВРАНЪ	КОЛЧАНЪ
ЛАНЪ	ГРАНЪ1	МОЛЧАНЪ
КАЛАНЪ	ГРАНЪ2	КОЧАНЪ
ПАЛАНЪ	ПОМАГРАНЪ	ЕВШАНЪ
МУЖЛАНЪ	МАЙРАНЪ	МИШАНЪ
БАКЛАНЪ	БОРАНЪ	НИШАНЪ
КОСТОЛАНЪ	МАЙОРАНЪ	ЕМШАНЪ
ПЛАНЪ	КОРАНЪ	ДОСТОСЛЫШАНЪ
КАПЛАНЪ	АЛКОРАНЪ	ДЩАНЪ
ГОРЛАНЪ	ПРОРАНЪ	ДОЩАНЪ
ПОКРЫШАНЪ	КВАСТАТОРАНЪ	ДЪЩАНЪ
МАНЪ	КАПРАНЪ	НИКОЦЫАНЪ
ПАРАМАНЪ	КУРАНЪ	ОДНЪ
ПАСАМАНЪ	МАЮРАНЪ	МОЛЕБЕНЪ
АТАМАНЪ	САНЪ	ЛОЗБЕНЪ
ВАТАМАНЪ	КОРАСАНЪ	ПОДОБЕНЪ
ОТАМАНЪ	ЗАЙСАНЪ	САМОПОДОБЕНЪ
ОБМАНЪ	МОРТОСАНЪ	БУБЕНЪ
КОДМАНЪ	ЛЫСАНЪ	ОСЪБЕНЪ
ПОДМАНЪ	МУШКАТАНЪ	ОВЕНЪ
ЛИМАНЪ	ПЛАТАНЪ	ЗАГОВЪНЪ
АЛМАНЪ	БРАТАНЪ	РОВЕНЪ
ЕЛМАНЪ	КАВТАНЪ	НЕРОВЕНЪ1
ОМАНЪ	КОВТАНЪ	НЕРОВЕНЪ2
САЛКОМАНЪ	КАПИТАНЪ	ПОКРОВЕНЪ
ДОЛОМАНЪ	ПОДКАПИТАНЪ	ОБУВЕНЪ
РОМАНЪ	ГАЙТАНЪ	СКЛАДЕНЪ
ОТОМАНЪ	ГОЙТАНЪ	[ПОДДЕНЪ]
ЛИХОМАНЪ	САЛТАНЪ	ЕЖЕДЕНЪ
КАРМАНЪ	САНТАНЪ	МЕЛЕДЕНЪ
КОРМАНЪ	КВАРТАНЪ	САМОСУЖДЕНЪ
БУСОРМАНЪ	ГОРТАНЪ	САМООСУЖДЕНЪ
БАСУРМАНЪ	КАСТАНЪ	НАИДЕНЪ
БУСУРМАНЪ	МАГИСТАНЪ	ГУЛЬДЕНЪ
БАСМАНЪ1	МЕГИСТАНЪ	ИЗЛЮДЕНЪ
БАСМАНЪ2	ПРИСТАНЪ	ЖЕНЪ
БОСМАНЪ	КАФТАНЪ	РАЖЕНЪ
БАТМАНЪ	ПОЛУКАФТАНЪ	МУЖЕЖЕНЪ
РАТМАНЪ	КОФТАНЪ	НОВОЖЕНЪ
ЕТМАНЪ	РАХТАНЪ	ОТВОЖЕНЪ
ГЕТМАНЪ	КОВХТАНЪ	МУЖОЖЕНЪ
КОТМАНЪ	КАШТАНЪ	РОЖЕНЪ
ЛУХМАНЪ	КУШТАНЪ	БЕЗДРУЖЕНЪ
БОШМАНЪ	ДАФАНЪ	ОТЯЖЕНЪ
ДУШМАНЪ	ЛЕВИАФАНЪ	СЕЛЕЗЕНЪ
БУСУЛЬМАНЪ	САРАФАНЪ	БРЕЗЕНЪ
КАРНАНЪ	ЛЕУИФАНЪ	РОКЕНЪ
КОРНАНЪ	АХАНЪ	ЛЕНЪ

ПОГРЪБАЛЕНЪ	ВОИНИЧЕНЪ	ОДИНЪ
ПОСТРИГАЛЕНЪ	ОПРИЧЕНЪ	ЗАОДИНЪ
СЪДАЛЕНЪ	ОЧЕНЪ	НАОДИНЪ
НЕСЪДАЛЕНЪ	БЛИЗОЧЕНЪ	ВОЕВОДИНЪ
ПАРКАЛЕНЪ	НАКОЧЕНЪ	КОЛОДИНЪ
ГЛЪВНЪ	БЕЗОТЧЕНЪ	ПОЛ-ОДИНЪ
КРАЕУГЛЕНЪ	ВНУЧЕНЪ	ОСПОДИНЪ
БЕЛЕНЪ	ПОРУЧЕНЪ	ГОСПОДИНЪ <sup>1</sup>
НАДОБЕЛЕНЪ	НЕРАЗЛЮЧЕНЪ	ГОСПОДИНЪ <sup>2</sup>
ПРАЗЕЛЕНЪ	НАДЫШЕНЪ	ОГОСПОДИНЪ
МЕЛЕНЪ	НОВОКРЕЩЕНЪ	ДОМОГОСПОДИНЪ
БРЪСЕЛЪНЪ	ВКУПОСУШЕНЪ	РОДИНЪ
СВЪТИЛЕНЪ	РЮЕНЪ	ЛЮДИНЪ <sup>1</sup>
КЛЕНЪ	БЛАЗНЪ	ЛЮДИНЪ <sup>2</sup>
ПЛЪНЪ	ОБЛАЗНЪ	ПРОСТОЛЮДИНЪ
ОТТЕПЛЕНЪ	ГЛЕЗНЪ	ДЯДИНЪ
САМОУМЫСЛЕНЪ	ГРЕЗНЪ	БЛЯДИНЪ
МЪНЪ	ГРОЗНЪ	САМОЯДИНЪ
ОБМЪНЪ	ИНЪ <sup>1</sup>	ГОВЪИНЪ
ПРЕМЪНЪ	ИНЪ <sup>2</sup>	МАГАЗЕИНЪ
РАЗМЪНЪ	БАБИНЪ	ИЩЕИНЪ
БЕЗМЪНЪ	ЛАБИНЪ	КСЕНЖИНЪ
КУНАИМЕНЪ	КАРАБИНЪ	ОСПОЖИНЪ
КИМЕНЪ	КОРАБИНЪ	ГОСПОЖИНЪ
ПРОКИМЕНЪ	ПОЛБИНЪ	ПАУЖИНЪ
СКИМЕНЪ	ДАРАНБИНЪ	МАГАЗИНЪ
ЛИМЕНЪ	КАРОБИНЪ	КАРМАЗИНЪ
КМЕНЪ	КОРОБИНЪ	ПОЛУКАРМАЗИНЪ
ПАРАКИМОМЕНЪ	РУБИНЪ	КОРМАЗИНЪ
ПАРАЛИПОМЕНЪ	ПАВИНЪ	КАРАЗИНЪ
ПРОМЪНЪ	НЕПЛОДВИНЪ	СИРИЗИНЪ
НАПРОМЪНЪ	КОРОЛЕВИНЪ	РАСТРИЗИНЪ
НАДЧЕРМЕНЪ	ДИВИНЪ	КОРЗИНЪ
СМЪНЪ	СИВИНЪ	МУРЗИНЪ
ОТМЪНЪ	СМОКВИНЪ	САМБИКИНЪ
ИГУМЕНЪ	ОВИНЪ	МУСИКИНЪ
ПРОИГУМЕНЪ	ВДОВИНЪ	ЕВДОКИНЪ
ПРОТОИГУМЕНЪ	ЖИДОВИНЪ	РИПИИНЪ
СКУМЕНЪ	ПОДОВИНЪ	КОРЧИИНЪ
КАТИХУМЕНЪ	ГОЛОВИНЪ	КАКИНЪ
[СИНЕНЪ]	КУРВИНЪ	БАБКИНЪ
НОЕНЪ	СКУРВИНЪ	ДЪВКИНЪ
НАПОЕНЪ	НЕПЛОДЪВИНЪ	ЕРЕКИНЪ
ЗАКУПЕНЪ	СМОКЪВИНЪ	ГОСПОЖКИНЪ
СЕРЕНЪ	КАЛЬВИНЪ	САМБИКИНЪ
БЕЗМАТЕРЕНЪ	ГИНЪ	КАЛИКИНЪ
СВИРЕНЪ	РАССТРИГИНЪ	РУСАЛКИНЪ
САМОПЛАСЕНЪ	КАЛГИНЪ	СЕДЕЛКИНЪ
НЕВЪСЕНЪ	СЛУТИНЪ	МАМКИНЪ
ПОКОСЕНЪ	ДИНЪ	САНКИНЪ
КОТОХИТЕНЪ	РАЗЛАДИНЪ	КОКИНЪ
ОБВОРОТЕНЪ	НУРАДИНЪ	КАРКИНЪ
КАПЕНЪ	ИЗМАРАГДИНЪ	КОРКИНЪ
ПРИЧАСТЕНЪ	ЛУТДИНЪ	ЗАГОСКИНЪ
БЕЗЕСТЕНЪ	ЕДИНЪ	МАТКИНЪ
ПРИСТЪНЪ	ЗАЕДИНЪ	КУРОПАТКИНЪ
ОСТЕНЪ	ДЪДИНЪ	РЕТКИНЪ
ВСЯМОКАЧЕНЪ	НИЕДИНЪ	ЛАСТКИНЪ
НАЧЕНЪ	САМОЪДИНЪ	НЕВЪСТКИНЪ
БРАЧЕНЪ	ЖИДИНЪ	[ПОУКИНЪ]
СЪЧЕНЪ	ГРИДИНЪ	ВЛАДЫЧКИНЪ
КРАМОЛИЧЕНЪ	РЫНДИНЪ	КОШКИНЪ

ЛЯГУШКИНЪ	ПРИГОРОЖАНИНЪ	КАЗНАЧЕЙНИНЪ
МАТУШКИНЪ	ПОРОЖАНИНЪ	МАМОНИНЪ
ДЯДОШКИНЪ	ПОДПОРОЖАНИНЪ	СЕРНИНЪ
СИНОШКИНЪ	ПРИХОЖАНИНЪ	ПРОСВИРНИНЪ
ВЛАДЫКИНЪ	ЛЮЖАНИНЪ	ПРОСКУРНИНЪ
[РЕДЬКИНЪ]	ПАРОХИАНИНЪ	РАБЫНИНЪ
ДЯДЬКИНЪ	[РАХМАНИНЪ]	ГОСУДАРЬНИНЪ
НЯНЬКИНЪ	МУСУЛЬМАНИНЪ	ВЕСНОВАЛЬНИНЪ
ГАЛИНЪ1	САТАНИНЪ	ЛЮДЬЯНИНЪ
ГАЛИНЪ2	МАГОМЕТАНИНЪ	МУСИКИЯНИНЪ
БЛИНЪ	МАХМЕТАНИНЪ	ЕВНОМИЯНИНЪ
ОГЛОБЛИНЪ	ЛОВЧАНИНЪ	ЕУНОМИЯНИНЪ
ПАВЛИНЪ	ПОСАДЧАНИНЪ	РОССИЯНИНЪ
ЕЛИНЪ	СЛОБОДЧАНИНЪ	ЕПАРХИЯНИНЪ
БЪЛИНЪ	ПОРЪЧАНИНЪ	КИНОВЛЯНИНЪ
ВЕЛЬЗАВЕЛИНЪ	КЛИЧАНИНЪ	ОСТРОВЛЯНИНЪ
ДРЕВОДЪЛИНЪ	КОНЧАНИНЪ	БЪГЛЯНИНЪ
ОБЕЗЕЛИНЪ	ВОСТОЧАНИНЪ	СЕЛЯНИНЪ
ПРОПОВЪДАТЕЛИНЪ	ОЗЕРЧАНИНЪ	ПОСЕЛЯНИНЪ
ДЪЛАТЕЛИНЪ	СЕЛЬЧАНИНЪ	ВЛАСТЕЛЯНИНЪ
ПЪТЕЛИНЪ	ПРИСЕЛЬЧАНИНЪ	БЪЖЛЯНИНЪ
ЖИТЕЛИНЪ	ВЕШАНИНЪ	ЗЕМЛЯНИНЪ
ЕДИНОЖИТЕЛИНЪ	РОКОШАНИНЪ	РИМЛЯНИНЪ
ВЛАСТЕЛИНЪ1	КРЫЛОШАНИНЪ	ПОКРЫЛЯНИНЪ
ВЛАСТЕЛИНЪ2	КЛИРОШАНИНЪ	БЕСЕРМЯНИНЪ
ВОЛОСТЕЛИНЪ	МЪЩАНИНЪ	ПОГАНЯНИНЪ
АВГУСТИЛИНЪ	ОГНИЩАНИНЪ	КАЛЬВИНЯНИНЪ
КЛИНЪ	ПОГОШАНИНЪ	ЛАТИНЯНИНЪ
АРХИТРИКЛИНЪ	ВОЛОШАНИНЪ	КАПЕЛНЯНИНЪ
ЕЛЛИНЪ	ЖАБНИНЪ	СЪВЕРЯНИНЪ
МЛИНЪ1	КОРОЛЕВНИНЪ	МИРЯНИНЪ
МЛИНЪ2	ДЕРЕВНИНЪ	ПИРЯНИНЪ
ДЕРМЛИНЪ	ОВНИНЪ	ПЕРФИРЯНИНЪ
МИКОЛИНЪ	ЕХИДНИНЪ	ДВОРЯНИНЪ
НИКОЛИНЪ	СЛОВЕНИНЪ	ПРИТВОРЯНИНЪ
ПОЛИНЪ	ЖЕНИНЪ	МОРЯНИНЪ
ИСПОЛИНЪ	ПОСАЖЕНИНЪ	ЗАМОРЯНИНЪ
КАРЛИНЪ	ПАПЕЖЕНИНЪ	ЖОЛНЫРЯНИНЪ
КАРТУЛИНЪ	СЛОБОЖЕНИНЪ	ВСЯНИНЪ
АМИНЪ	ПОХОЖЕНИНЪ	ВЕСЯНИНЪ
ПАРГАМИНЪ	ПРИСЯЖЕНИНЪ	РУСЯНИНЪ
ПОРГАМИНЪ	ПОКРЫЛЕНИНЪ	ИАКОВИТЯНИНЪ
СЪМИНЪ	БЕСЕРМЕНИНЪ	СКИТЯНИНЪ
КИМИНЪ	БЕСУРМЕНИНЪ	МЪСЧЯНИНЪ
ОИМИНЪ	БУСУРМЕНИНЪ	ОБЕЗЬЯНИНЪ
ВЛАСФИМИНЪ	ИГУМЕНИНЪ	СЪМЬЯНИНЪ
КМИНЪ	РЕЙТАРЕНИНЪ	КРЕСТЬЯНИНЪ
ПОМИНЪ	ЗАМОРЕНИНЪ	НЕКРЕСТЬЯНИНЪ
ВСПОМИНЪ	СКИТЪНИНЪ	КЛИЧЬЯНИНЪ
ДРАХМИНЪ	ОКОЧЕНИНЪ	[ОБОИНЪ]
ПОГАНИНЪ	ЕНЫЧЕНИНЪ	ВОИНЪ
ГРАЖДАНИНЪ	НАДЫШЕНИНЪ	ПАПИНЪ
ГРАЖАНИНЪ	МУЖНИНЪ	КАРАПИНЪ
ПОСАЖАНИНЪ	НЕПРАЗНИНЪ	СКИПИНЪ
БЪЖАНИНЪ	НЕПРИЯЗНИНЪ	СКОПИНЪ
ЗАРУБЕЖАНИНЪ	КНЯГИНИНЪ	ПОПИНЪ
ПОРУБЕЖАНИНЪ	ДРУЖИНИНЪ	ПРОТОПОПИНЪ
ПАПЕЖАНИНЪ	СИРИНИНЪ	РАСПОПИНЪ
ПОПЪЖАНИНЪ	ГУСИНИНЪ	РЫБАРИНЪ
ПОБЕРЕЖАНИНЪ	ЛАТИНИНЪ	ВАРВАРИНЪ
СЛОБОЖАНИНЪ	СКОТИНИНЪ	МАНДАРИНЪ
ГОРОЖАНИНЪ	КУПЧИНИНЪ	РОЗМАРИНЪ

ЗЛАТАРИНЪ	НАЧИНЪ	ИЗГОНЪ1
ПРАМШАРИНЪ	БРАЧИНЪ	ИЗГОНЪ2
БЕБРИНЪ	КОРОБЧИНЪ	ПРИГОНЪ
АЕРИНЪ	КРЕЧАГЧИНЪ	ПЕДАГОГОНЪ
МЕРИНЪ1	ПЕРЕПЕЧИНЪ	ДОГОНЪ
МЕРИНЪ2	ПРЕДТЕЧИНЪ	ПОГОНЪ
СЪРИНЪ	КОЗИЧИНЪ	ПРОГОНЪ
МАТЕРИНЪ	ПЕЛЕПЕЛИЧИНЪ	ОТГОНЪ
ДШЕРИНЪ	ГОРОДНИЧИНЪ	ВСУГОНЪ
ИРИНЪ	МАСЛИНИЧИНЪ	ВЪГОНЪ
СЕКИРИНЪ	СЕСТРИЧИНЪ	ЛАДОНЪ
МИРИНЪ	ПТИЧИНЪ	ИЗМАРАГДОНЪ
СИРИНЪ1	КВАКЧИНЪ	ПОДДОНЪ
СИРИНЪ2	АРАКЧИНЪ	КАПИДОНЪ
КРИНЪ1	НЪМЧИНЪ	СИНДОНЪ
КРИНЪ2	ПОЧИНЪ	ОДОНЪ
КРИНЪ3	ОПОЧИНЪ	СИНОДОНЪ
ОКРИНЪ	БРАТОЧИНЪ	ПОДОНЪ
ЗОРИНЪ	РЧИНЪ	РОДОНЪ
НАМОРИНЪ	КИРЧИНЪ	КОРДОНЪ
ОТОНТУТОРИНЪ	ВСЧИНЪ	ЛЕГЕОНЪ
СЕСТРИНЪ	МАТЧИНЪ	ГАЛЕОНЪ
ЛЕГУРИНЪ	ОТЧИНЪ	ПАНФЕОНЪ
МУРИНЪ	ОТЬЧИНЪ	РОЖОНЪ
БОЛЯРИНЪ	ПАШИНЪ	ЛЕГИОНЪ
БОЯРИНЪ	КУВШИНЪ	ЛОГИОНЪ
ПОЛУБОЯРИНЪ	МАЧЕШИНЪ	ОРОЛОГИОНЪ
СИНЪ	КУКШИНЪ	АНФОЛОГИОНЪ
ОНСИНЪ	МЪХОНОШИНЪ	САРДИОНЪ
РУСИНЪ	АРШИНЪ	ПАЗИОНЪ
РЯДОВИТИНЪ	КУШИНЪ	ПАНЪЗИОНЪ
КОРЧМИТИНЪ	КЕЛЬИНЪ	АЛКИОНЪ
СВОИТИНЪ	ИГУМЕНЪИНЪ	ГАЛИОНЪ
ПРИТИНЪ	ЕВДОКИНЪИНЪ	МИЛИОНЪ
ЖЕЛТИНЪ	МАРЪИНЪ	ВИРИЛИОНЪ
БРАГАНТИНЪ	БРАТЬИНЪ	КОНИОНЪ
БРЕГАНТИНЪ	РЮИНЪ	МАРСИПИОНЪ
АДАМАНТИНЪ	КАПИТАЙНЪ	СКОРПИОНЪ
КВИНТИНЪ	КАПИТЕЙНЪ	КАВИДАРИОНЪ
КОТИНЪ1	МИРОВАЛНЪ	МАЗАРИОНЪ
КОТИНЪ2	РАМНЪ	ОРАРИОНЪ
СИРОТИНЪ	ОНЪ1	ЛУТИРИОНЪ
[ПТИНЪ]	ОНЪ2	КЕНТИРИОНЪ
КОПТИНЪ	ОНЪ3	ПРИОНЪ
ОБЛАСТИНЪ	НЕБОНЪ	КИМИТРИОНЪ
НЕВЪСТИНЪ	ОМБОНЪ	ЛИГУРИОНЪ
КАПУСТИНЪ	ОНБОНЪ	КЕНТУРИОНЪ
КУТУХТИНЪ	ОМЪБОНЪ	ПОРФУРИОНЪ
БУРШТИНЪ	ОНЪБОНЪ	СИОНЪ
КУРЯТИНЪ	ВОНЪ	ПАРАКЛИСИОНЪ
КИФИНЪ	ЗВОНЪ	ИНДИКТИОНЪ
АКИНФИНЪ	ИЗВОНЪ	БАСТИОНЪ
ДЕЛЬФИНЪ	ПОЗВОНЪ	САКОМАХИОНЪ
ДЯФИНЪ	СКРИВОНЪ	САККОМАХИОНЪ
ЕХИНЪ	АМВОНЪ	КСЕНЕДОХИОНЪ
МАЧЕХИНЪ	ГОНЪ	КСЕНОДОХИОНЪ
СКУЛИХИНЪ	ЗАГОНЪ	ОНУХИОНЪ
ПОНОМАРИХИНЪ	ПОДГОНЪ	КОНЪ1
БЛОХИНЪ	ПЕРЕГОНЪ	КОНЪ2
МУХИНЪ	ЗГОНЪ	ЗАКОНЪ
МАГАЦИНЪ	РАЗГОНЪ	ИЕРОДИАКОНЪ
КАПУЦИНЪ	ВЗГОНЪ	ПРОТОДИАКОНЪ



НАКОНЪ	БОЦМОНЪ	БАТАЛЬОНЪ
ДРАКОНЪ	ИХНЕЮМОНЪ	ДЕРНЪ1
ЛЕКСИКОНЪ	КАНОНЪ1	ДЕРНЪ2
ДОКОНЪ	КАНОНЪ2	СЕРНЪ
ПОКОНЪ	МОНАКАНОНЪ	[СМИРНЪ]
ИСПОКОНЪ	НОМОКАНОНЪ	ГОРНЪ
КРОКОНЪ	МОНОКАНОНЪ	ЕЖЕВЕСНЪ
ПАДИЯКОНЪ	ОДОНТОТУРАНОНЪ	ПЛЕСНЪ
РОЖДИЯКОНЪ	ПАРАЛИПОМЕНОНЪ	ОПРИСНЪ
СВЯЩЕННОДИЯКОНЪ	ПАЗНОНЪ	ОСНЪ
ДЪЯКОНЪ	ЗАПОНЪ	РЯСНЪ
ИПОДДЪЯКОНЪ	ПРИПОНЪ	ПЛАУНЪ
РАЗДЪЯКОНЪ	РАСПОНЪ	ПАУНЪ
АРХИДЪЯКОНЪ	НЕСПОНЪ	КАРТАУНЪ
ПОДЪЯКОНЪ	БАРОНЪ	КАРБУНЪ
ИПОДЪЯКОНЪ	ОБРОНЪ	ГОРБУНЪ
ЕРОДЪЯКОНЪ	ПЛЕВРОНЪ	ПЛАВУНЪ
ИЕРОДЪЯКОНЪ	СКВАДРОНЪ	СКОВУНЪ
ЛОНЪ	АФЕДРОНЪ	ВОЛХВУНЪ
НАЛОНЪ	РОДОДЕНДРОНЪ	АГУНЪ
БАВИЛОНЪ	ИЗРОНЪ	СВАГУНЪ
ИПСИЛОНЪ	МИРОНЪ	ЛАГУНЪ
[НАКЛОНЪ]	САПФИРОНЪ	ДРАГУНЪ
ПРЪКЛОНЪ	КРОНЪ1	БЪГУНЪ
ПОКЛОНЪ	КРОНЪ2	ЛОГУНЪ
ПОЛОНЪ1	ОБОРОНЪ	ДРЯГУНЪ
ПОЛОНЪ2	ВОРОНЪ	ПАДУНЪ
ВПОЛОНЪ	ЖАВОРОНЪ	ВЪДУНЪ
ПРИПОЛОНЪ	МАЛАНЪДРАГОРОНЪ	СЪДУНЪ
РОСПОЛОНЪ	ПОРОНЪ	ГЛЕЗДУНЪ
КОСТОЛОНЪ	ПОСТОРОНЪ	КОЛДУНЪ
СЛОНЪ	ПАТРОНЪ1	ПЕРДУНЪ
ЗАСЛОНЪ	ПАТРОНЪ2	ГЛАЗУНЪ
ВСЛОНЪ	ПОЛИХРОНЪ	МАЗУНЪ
ПРИСЛОНЪ	КИРЬЕЛЪСОНЪ	КЛЕВЗУНЪ
ОСЛОНЪ	ВИСОНЪ	ПОЛЗУНЪ
КОЗОСЛОНЪ	КИРИЕЛЕИСОНЪ	БУЗУНЪ
КАРДАМОНЪ	КИРЕЛЕИСОНЪ	ПЛАКУНЪ
КАЛАМОНЪ	СИСОНЪ	ОПЕКУНЪ
МАМОНЪ1	КЕНСОНЪ	КЛИКУНЪ
МАМОНЪ2	КИНСОНЪ	КРИКУНЪ
КИНАМОНЪ	ПУНСОНЪ	МУСКУНЪ
РАМОНЪ1	ОСОНЪ	РЫСКУНЪ
РАМОНЪ2	ПЕРСОНЪ	ГАЛУНЪ1
ПАРАМОНЪ	ВИССОНЪ	ГАЛУНЪ2
КАСАМОНЪ	ЗАТОНЪ	КОЛУНЪ
КОДМОНЪ	ДУКАТОНЪ	КАПЛУНЪ
ГЕМОНЪ	МУШКАТОНЪ	КАНУНЪ
ЕГЕМОНЪ	МУШКЕТОНЪ	НАМАКАНУНЪ
ИГЕМОНЪ	ПЕРЕТОНЪ	САПУНЪ
ДЕМОНЪ	ЛИТОНЪ	ЗИПУНЪ
ЛИМОНЪ	КАПИТОНЪ	КРИПУНЪ
НИМОНЪ	ПРИТОНЪ1	СКРИПУНЪ
СИМОНЪ	ПРИТОНЪ2	СИПУНЪ
ПЕТРЪ-СИМОНЪ	АРХИТЕКТОНЪ	ЛЯПУНЪ
ЕФИМОНЪ	САНТОНЪ	РУНЪ
МЕФИМОНЪ	[ПЛОТОНЪ]	ПЕРУНЪ
НЕФИМОНЪ	ПЛУТОНЪ	РЫНОЦЕРУНЪ
АММОНЪ	РИШТОНЪ	ПЕРЕТРУНЪ
ГОМОНЪ	АНТИФОНЪ	МУКСУНЪ
КАЛОМОНЪ	БАЛАХОНЪ	ПЛЯСУНЪ
КОТМОНЪ	ПАХОНЪ	КАТУНЪ

КАРАТУНЪ	ОСТЪНЪ	ЗАЦЪПЪ
РЕТУНЪ	НАЧЪНЪ	ОЦЕПЪ
БОЛТУНЪ	СЪЧЪНЪ	ПРОЦЕПЪ
ЛАСТУНЪ	ГАМАЮНЪ	ВСУЦЪПЪ
ПЪВСТУНЪ	ВИЮНЪ	ОЧЕПЪ
ДРИСТУНЪ	КЛЮНЪ	НАЩЕПЪ
КУТУНЪ	ГОРЮНЪ	РАЩЪПЪ
КАЛУРЯТУНЪ	КОРОЧЮНЪ	ГИПЪ
КАПЦУНЪ	ВЬЮНЪ	СКИПЪ
КВАКШУНЪ	БАЯНЪ	ГАРИПЪ
КОРШУНЪ	САЯНЪ	СКРИПЪ
ДЪРЪНЪ	НЕСМЪЯНЪ	ОХРИПЪ
ДЫНЪ	АХРЕЯНЪ	ПРИНЦИПЪ
НАРАДЫНЪ	КВАРДИЯНЪ	РАСПИПЪ
НУРАДЫНЪ	ОКИЯНЪ	ВОПЪ
БДЫНЪ	ИСПОЛЯНЪ	ИЗОПЪ
КАЛЫНЪ	АФИЯНЪ	ЗАКОПЪ
ПЕЛЫНЪ	САФИЯНЪ	НАКОПЪ
ПОЛЫНЪ	ЛЯНЪ	ПОДКОПЪ
СКРЫНЪ	КАШТАЛЯНЪ	ПЕРЕКОПЪ
АЛТЫНЪ	МЕДЕЛЯНЪ	ОКОПЪ
КРАКШГЫНЪ	КАШПЕЛЯНЪ	ГОРОКОПЪ
ГАЛШГЫНЪ	КАШТЕЛЯНЪ	ПРОКОПЪ
КАРАШГЫНЪ	КОШТЕЛЯНЪ	СКОПЪ
ОСПОЖЦЫНЪ	ПЛАМЯНЪ	ЕПИСКОПЪ
ВДОВИЦЫНЪ	НАДРУМЯНЪ	НЕЕПИСКОПЪ
БОГОРОДИЦЫНЪ	ЛОПЯНЪ	АРХИЕПИСКОПЪ
ГОСПОЖИЦЫНЪ	ВЕДРЯНЪ	СВЯЩЕННОЕПИСКОПЪ
ПОВИЛИЦЫНЪ	БУЯНЪ	ЕРОЕПИСКОПЪ
КОРМИЛИЦЫНЪ	ПОЛУЯНЪ	ИЕРОЕПИСКОПЪ
БОБЫЛИЦЫНЪ	ИЗЪЯНЪ	ОРОСКОПЪ
БЛУДНИЦЫНЪ	ЛОВЪЯНЪ	АНФИЛОПЪ
ВОЗНИЦЫНЪ	БАДЪЯНЪ	КЛОПЪ
КЕЛЕЙНИЦЫНЪ	ПАРПЪЯНЪ	ОКЛОПЪ
ПЛЕМЯННИЦЫНЪ	МОРЪЯНЪ	СКЛОПЪ
ПОНОМАРНИЦЫНЪ	КРЕСТЬЯНЪ	ОСТОЛОПЪ
ПРОСВИРНИЦЫНЪ	САФЪЯНЪ	ОСЛОПЪ
ПРОСКУРНИЦЫНЪ	НЕВЗААПЪ	СНОПЪ
РАБОТНИЦЫНЪ	ВАПЪ	ПОПЪ
МОЛОЧНИЦЫНЪ	ВНЕЗАПЪ	ПРОТОПОПЪ
МОКРИЦЫНЪ	КАПЪ	СВЯЩЕННОПРОТОПОПЪ
СЕСТРИЦЫНЪ	ЛАПЪ	РАСПОПЪ
ОТВѢТЧИЦЫНЪ	ЗУЛАПЪ	СИРОПЪ
ПОМЪЩИЦЫНЪ	НАПЪ	КРОПЪ
ОСПАСЦЫНЪ	СИНАПЪ	ОКРОПЪ
ОСПОСЦЫНЪ	НАВРАПЪ	ПОКРОПЪ
СКОБЕЛЬЦЫНЪ	САТРАПЪ	ВОРОПЪ
РОЗВЪНЪ	САПЪ	НАВОРОПЪ
ОВЪНЪ	ОЧАПЪ	КОРОПЪ
РАЖДЪНЪ	СКЪПЪ	ОТОРОПЪ
РАЖЪНЪ	РАСКЪПЪ	РАСТОРОПЪ
РОЖЪНЪ	ОСКЪПЪ	ПИТРОПЪ
ЛЪНЪ	ПРОСКЪПЪ	НАСОПЪ
ДРЕВОДѢЛЪНЪ	ЛЪПЪ	[ВСОПЪ]
РАМЪНЪ	НАЛЪПЪ	ИСОПЪ
ВУСИНЪНЪ	БЕЗЛЪПЪ	ПРИСОПЪ
ПРИСНЪНЪ	ПРИЛЪПЪ	ДУРНОСОПЪ
НАЗЕЛЪНЪНЪ	ЗАКЛЕПЪ	ПОСОПЪ
ДРЪНЪ	ПРИКЛЕПЪ	ПРОСОПЪ
НЕПРЕМЕСЪНЪ	ПОКЛЕПЪ	ИССОПЪ
СКРУСЪНЪ	РЪПЪ	ПОДГОПЪ
НЕСКРОБОТЪНЪ	ВЕРТЕПЪ	ПОТОПЪ 1

ПОТОПЪ2	РЕИЗКИТЯПЪ	ГАСАРЪ
ЗАСТОПЪ	РЕИСКИТЯПЪ	КЕСАРЪ
ИСТОПЪ	АМБАРЪ	КОМИСАРЪ
ОТТОПЪ	АНБАРЪ	ГУСАРЪ
КАРПЪ1	ОНБАРЪ	КАТАРЪ
КАРПЪ2	ВАРЪ	СЕКРЕТАРЪ
СЕРПЪ	ЛАВАРЪ	СИМИТАРЪ
ДОЛГОТЕРПЪ	НАВАРЪ	РАЙТАРЪ
ИСТЕРПЪ	КАШАВАРЪ	РЕЙТАРЪ
ВЫСТЕРПЪ	ПОДВАРЪ	РОЙТАРЪ
НЕВЫСТЕРПЪ	КАШЕВАРЪ	НЕКТАРЪ
ВОДОЧЕРПЪ	КОШЕВАРЪ	РЕГИМЕНТАРЪ
КУПЪ1	ЗВАРЪ	КОНТАРЪ
КУПЪ2	ВЗВАРЪ	КАСТАРЪ
ЗАКУПЪ	СКВАРЪ	ЛИХТАРЪ
НАКУПЪ	ПИВОВАРЪ	КОФАРЪ
ВКУПЪ	БРАГОВАРЪ	САХАРЪ
ПЕРЕКУПЪ	МЕДОВАРЪ	БРЕЦАРЪ
ПРЕКУПЪ	САЛОВАРЪ	ОВЧАРЪ
ПРИКУПЪ	ПОВАРЪ	ГОНЧАРЪ1
ОКУПЪ	ПРОВАРЪ	ГОНЧАРЪ2
ПОКУПЪ	КВАСОВАРЪ	ГОРОНЧАРЪ
СКУПЪ1	ВАРВАРЪ	ГОРНЧАРЪ
СКУПЪ2	СВАРЪ1	БОЧАРЪ
ВСКУПЪ	СВАРЪ2	КОШАРЪ
ИСКУПЪ	РАССВАРЪ	БАБРЪ
БИСКУПЪ	РАСЪСВАРЪ	КАНДЕЛАБРЪ
АРЦИБИСКУПЪ	ОТВАРЪ	КАЛИБРЪ
ПИСКУПЪ	ЗАГАРЪ	БОБРЪ
ЕПИСКУПЪ	[КАТАГАРЪ]	ЗУБРЪ
АРХИЕПИСКУПЪ	ПРИГАРЪ	ИЗУБРЪ
ПРОСКУПЪ	ОГАРЪ	ЛАВРЪ
ОТКУПЪ	ДАРЪ	КЕНТАВРЪ
ВЫКУПЪ	САДАРЪ	ОНОКЕНТАВРЪ
КОЛУПЪ	КАВИДАРЪ	КОВРЪ
ПОХЛУПЪ	КИДАРЪ	КЕНГУВРЪ
ПУПЪ	СКИПИДАРЪ	ЛЯВРЪ
ЗАСТУПЪ1	САРДАРЪ	МЕЛАГРЪ
ЗАСТУПЪ2	ЖАРЪ	ОНАГРЪ
НАСТУПЪ	ПОДЖАРЪ	МУСУГРЪ
ВСТУПЪ	ВЕЖАРЪ	КЕДРЪ
ПЕРЕСТУПЪ1	КАНЖАРЪ	КИДРЪ
ПЕРЕСТУПЪ2	КОЛОЖАРЪ	САЛАМАНДРЪ
ПЕРЕСТУПЪ3	ПОЖАРЪ	СКОМАНДРЪ
ПРЕСТУПЪ	БАЗАРЪ	СКОЛОМАНДРЪ
ПРИСТУПЪ	ОРДОБАЗАРЪ	ОДРЪ
ОСТУПЪ	ВЕЛИАРЪ	ЛЕОДРЪ
ПОСТУПЪ	СКАРЪ	НУДРЪ
НЕПОСТУПЪ	МОШКАРЪ	ЕНУДРЪ
РАССТУПЪ	ВАККАЛАРЪ	ЕРЪ1
ИССТУПЪ	МАРЪ	ЕРЪ2
ОТСТУПЪ	КОМАРЪ	АЕРЪ
НАСЪПЪ	ПОЛОНОМАРЪ	МАЕРЪ
ПРИСЪПЪ	ПОНОМАРЪ	БАЛБЕРЪ
ПОСЪПЪ	АРМАРЪ	БАРБЕРЪ
КАЛЫПЪ	НАРЪ	ЛЯБЕРЪ
ОСЫПЪ	БЕЗОАРЪ	ЗЕНЗЕВЕРЪ
ПРОСЫПЪ1	ПАРЪ	КЛЕВЕРЪ
ПРОСЫПЪ2	ПРАПАРЪ	НЕВЪРЪ
КОЛЫПЪ	КВАСОПАРЪ	СЪВЕРЪ1
НЕЗАЯПЪ	ВОСПАРЪ	СЪВЕРЪ2
КЛЯПЪ	РАРЪ	СИВЕРЪ

БАЛВЕРЬ	МОНОСЕРЬ	КОНЧЕРЬ
КОВЕРЬ	МУШКАТЕРЬ	КОЧЕРЬ
МАЛОВЪРЬ	ОТЛАТЕРЬ	КУЧЕРЬ
КЕРВЕРЬ	ПАТЕРЬ	ПЕЩЕРЬ
ИЗУВЪРЬ	КРАТЕРЬ	ИРЬ1
КАНЦВЕРЬ	ЕТЕРЬ1	ИРЬ2
НЕЯВЪРЬ	ЕТЕРЬ2	АИРЬ
КАЛОГЕРЬ	ВЪТЕРЬ	ВИРЬ
КАЛЛОГЕРЬ	ПОВЪТЕРЬ	ОЛОВИРЬ
КАЛУТЕРЬ	МУШКАТЕРЬ	ЛАГИРЬ
ПАЗДЕРЬ	ПЕНТАМЕТЕРЬ	МАГИРЬ
КАЛДЕРЬ	ПРЕЗВИТЕРЬ	АРХИМАГИРЬ
БРАНДЕРЬ	ПРОЗВИТЕРЬ	КОМАНДИРЬ
КОНДЕРЬ	ПРЕСВИТЕРЬ	БОМБОДИРЬ
ОДЕРЬ	ПРОТОПРЕСВИТЕРЬ	ПОДИРЬ
ЖИВОДЕРЬ	КАСИТЕРЬ	БОМБАРДИРЬ
МАЖЖЕРЬ	КАССИТЕРЬ	ЖИРЬ1
МОЖЖЕРЬ	ГЕФРЕЙТЕРЬ	ЖИРЬ2
МОЖЕРЬ	ИКТЕРЬ	КИРЬ1
ПОЗЕРЬ	ПАНТЕРЬ	КИРЬ2
ЕСКВИЕРЬ	КУРАНТЕРЬ	ПОСЕКИРЬ1
РАПИЕРЬ	КАСТЕРЬ	ПОСЕКИРЬ2
ОФИЦИЕРЬ	ПЛАСТЕРЬ	СИКИРЬ
СЕКЕРЬ	МАСТЕРЬ	САНКИРЬ
СИКЕРЬ	ПОЛУМАСТЕРЬ	ПОСОКИРЬ
АНКЕРЬ	БРЮХМАСТЕРЬ	КЕНСЕЛИРЬ
КАВАЛЕРЬ	БРЮКЪ-МАСТЕРЬ	КАНЦЕЛИРЬ
КОВАЛЕРЬ	ПАСТЕРЬ	КЛИРЬ
БАНДЕЛЕРЬ	КЛЕСТЕРЬ	НАВКЛИРЬ
КАНЛЪРЬ	МЕСТЕРЬ	НАУКЛИРЬ
КОЛЕРЬ	ПЕРЕМЕСТЕРЬ	НАВЪКЛИРЬ
КАНЦЛЕРЬ	БОЛГОМЕСТЕРЬ	МИРЬ1
ПОДКАНЦЛЕРЬ	БЕРГОМЕСТЕРЬ	МИРЬ2
МЕРЬ	МАИСТЕРЬ	АМИРЬ
НАМЪРЬ	ОБРИСТЕРВАХТЪМЕИ-	ЕМИРЬ
ПЕРЕДМЪРЬ	СТЕРЬ	НЕМИРЬ
ПЕРЕМЪРЬ	РОТМИСТЕРЬ	РАЗМИРЬ
ЛИЦЕМЪРЬ	ПОДРОТМИСТЕРЬ	КУМИРЬ
РАЗМЪРЬ	КРИСТЕРЬ	НИРЬ
ПРИМЪРЬ	КЛЕЙСТЕРЬ	КОНАНИРЬ
НАПРИМЪРЬ	КВАРТИРМЕЙСТЕРЬ	ПИКЕНИРЬ
НЕДОМЪРЬ	РОТМЕЙСТЕРЬ	КАНОНИРЬ
ПОМЪРЬ	ПОЧТМЕЙСТЕРЬ	КУШНИРЬ
ПРОМЪРЬ	ОБЕРЬ-ВАХМЕЙСТЕРЬ	КОНВОИРЬ
ОТМЪРЬ	КОСТЕРЬ1	ПИРЬ
НУМЕРЬ	КОСТЕРЬ2	ПАПИРЬ
ИНЖЕНЕРЬ	ПЛЯСТЕРЬ	РАПИРЬ
КАРАБИНЕРЬ	ПРОЗВУТЕРЬ	ЕМПИРЬ
ИЖИНЕРЬ	МЕШТЕРЬ	ПЕРПИРЬ
КАЛНЕРЬ	ОБЕРШТЕРЬ	ПЕРЕСПИРЬ
ЖОЛНЕРЬ	РЫТЕРЬ	КАШПИРЬ
КОЛНЕРЬ	ПРОЗВЮТЕРЬ	РУНДАСИРЬ
КАНВОЕРЬ	ВЯТЕРЬ	КИРАСИРЬ
ПЕРЬ	ЕФЕРЬ	ЕЛИКСИРЬ
КАПЕРЬ	РИЦЕРЬ	КАСИТИРЬ
ПРАПЕРЬ	КАНЦЕРЬ	ПОТИРЬ
ПЕПЕРЬ	ВЕЧЕРЬ	МОРТИРЬ
ПЕРЕПЕРЬ	НАДВЕЧЕРЬ	КЛЕСТИРЬ
ПАМПЕРЬ	ЕЖЕВЕЧЕРЬ	КРЕСТИРЬ
ПОПЕРЬ	ПОВЕЧЕРЬ	КЛИСТИРЬ
БИСЕРЬ	ЕНИЧЕРЬ	ЕФИРЬ
КИСЕРЬ	КАНЧЪРЬ	ЗЕФИРЬ

САЛФИРЪ	ОТГОВОРЪ	ГОМОРЪ
САМФИРЪ	ВЫГОВОРЪ	МИРОМОРЪ
ПАНФИРЪ	ПРОВОРЪ1	МОРОМОРЪ
САНФИРЪ	ПРОВОРЪ2	МЮРОМОРЪ
САПФИРЪ	СВОРЪ	ГУМОРЪ
САМЪПФИРЪ	ЗАТВОРЪ	МОРЪМОРЪ
ПОРФИРЪ	ПРЕТВОРЪ	[ПОНОРЪ]
САМЪФИРЪ	ПРИТВОРЪ1	КИЛИТНОРЪ
САПЪФИРЪ	ПРИТВОРЪ2	ЗАПОРЪ
МОХИРЪ	ОТВОРЪ	КАПОРЪ1
МУМРЪ	ИДОЛОТВОРЪ	КАПОРЪ2
ЗАОРЪ	ПЪСНОТВОРЪ	КАПОРЪ3
МАОРЪ	ПОТВОРЪ1	НАПОРЪ
БОРЪ1	ПОТВОРЪ2	ПРАПОРЪ
БОРЪ2	ПОТВОРЪ3	ПОДПОРЪ
БОРЪ3	РАСТВОРЪ	ПЕРЕПОРЪ
БОРЪ4	БАГОРЪ1	ПРИПОРЪ1
ЗАБОРЪ	БАГОРЪ2	ПРИПОРЪ2
НАБОРЪ	МАГОРЪ	ОПОРЪ
ПОДБОРЪ	МАНДРАГОРЪ	ПОРОПОРЪ
ПЕРЕБОРЪ	ИЗГОРЪ	РАСПОРЪ
ПРЕБОРЪ	ПРИГОРЪ	ВСПОРЪ
РАЗБОРЪ	ПИНОГОРЪ	ОТПОРЪ1
ИЗБОРЪ	ПОГОРЪ	ОТПОРЪ2
ПРИБОРЪ	КОСОГОРЪ	ЗАСОРЪ
ОБОРЪ	БУТОРЪ	КОСОРЪ
ДОБОРЪ	ДОРЪ	КОРСОРЪ
НЕДОБОРЪ	ЗАДОРЪ	ПРОФЕССОРЪ
ПОБОРЪ	САДОРЪ	ЭКВАТОРЪ
ПРОБОРЪ	ЗДОРЪ	ЗАТОРЪ
КРОХОБОРЪ	РАЗДОРЪ1	МЕДИАТОРЪ
СБОРЪ	РАЗДОРЪ2	ПРЕДИКАТОРЪ
ОТБОРЪ	АНТИДОРЪ	САНАТОРЪ
ВЫБОРЪ	КОМЕНДОРЪ	СЕНАТОРЪ
ВОРЪ1	КУНДОРЪ	ГУБЕРНАТОРЪ
ВОРЪ2	ЗАЗОРЪ	ИМПЕРАТОРЪ
ЗАБОРЪ	РАЗОРЪ	ОМИРАТОРЪ
НАВОРЪ	ВЗОРЪ	СЕКРАТОРЪ
ГВОРЪ	ПОДЗОРЪ	ОРАТОРЪ
ДВОРЪ	ПЕРЕЗОРЪ	АДМИНИСТРАТОРЪ
ПОЛУДВОРЪ	ПРЕЗОРЪ	ПРОТОСТРАТОРЪ
ЛЪВОРЪ	ПРИЗОРЪ	ПРОКУРАТОРЪ
ЕЛЕВОРЪ	НЕПРИЗОРЪ	ДИКТАТОРЪ
ЕЛЛЕВОРЪ	ДОЗОРЪ	ПРОСТАТОРЪ
ПЕРЕВОРЪ	НЕДОЗОРЪ	АВТОРЪ
ПРЕВОРЪ	ПОЗОРЪ	ПРЕТОРЪ
КИВОРЪ	РОЗОРЪ	РИТОРЪ1
ПРИВОРЪ	ПРОЗОРЪ	РИТОРЪ2
ГОВОРЪ1	МУЗОРЪ	КТИТОРЪ
ГОВОРЪ2	ИНГЕНИОРЪ	ПРАКТОРЪ
ЗАГОВОРЪ	СИНИОРЪ	АЛЕКТОРЪ
НАГОВОРЪ	МАЙОРЪ	ИНСПЕКТОРЪ
ОБГОВОРЪ	КОРЪ1	РЕКТОРЪ
ПОДГОВОРЪ	КОРЪ2	ПРОТИКТОРЪ
ПЕРЕГОВОРЪ	СВЕКОРЪ	ДОКТОРЪ
РАЗГОВОРЪ	ПЕРЕКОРЪ	ПОДДОКТОРЪ
ВЗГОВОРЪ	ПОКОРЪ1	КРОТОРЪ
ПРИГОВОРЪ	ПОКОРЪ2	ПРОТОРЪ
ОГОВОРЪ	НЕПОКОРЪ	КАСТОРЪ
ДОГОВОРЪ	ПОДСКОРЪ	ПАСТОРЪ
ПОГОВОРЪ	МОРЪ	КВЕСТОРЪ
СГОВОРЪ	МРАМОРЪ	КИЕСТОРЪ

ИСТОРЬ	МИСТРЬ	БЕССЫРЬ
ПРОСТОРЬ	РОЗМИСТРЬ	КОСТЫРЬ
БУТОРЬ	БУЙМИСТРЬ	МЕХЫРЬ
ЕКСЕКУТОРЬ	БУРГОМИСТРЬ	ПЬПЬРЬ
ДОХТОРЬ1	РОМИСТРЬ	МАЮРЬ
ДОХТОРЬ2	БУРМИСТРЬ	ПРАЧЮРЬ
КЛЯШТОРЬ	ПОДБУРМИСТРЬ	ПАНАГИЯРЬ
ЛЮТОРЬ	РОТМИСТРЬ	СИЛЕНТИЯРЬ
РЮТОРЬ	ВАХМИСТРЬ	БАКАЛЯРЬ
ДИСТИЛЯТОРЬ	ОХМИСТРЬ	МАЛЯРЬ
ДИШТИЛЯТОРЬ	РОХМИСТРЬ	ДЪЛЯРЬ
КАМФОРЬ	КУХМИСТРЬ	КАНЦЕЛЯРЬ
ОМФОРЬ	КУРФИСТРЬ	КЛЯРЬ
ЕМОФОРЬ	МАГЫСТРЬ	МОЛЯРЬ
ОМОФОРЬ	ЕМЪПЛЯСТРЬ	ОСЛЯРЬ
АРТОФОРЬ	НАЗАУТРЬ	ПЕРПЕНДИКУЛЯРЬ
ВИХОРЬ	ЕЖЕУТРЬ	КУШНЯРЬ
МОХОРЬ	НУТРЬ	КОЯРЬ
ВЕЧОРЬ	ГАУРЬ	ОТОЯРЬ
СИНАПРЬ	КАУРЬ	МУХОЯРЬ
КИПРЬ	ЛАУРЬ	СЬ1
КОПРЬ	АЗНАУРЬ	СЬ2
ПОПРЬ	САБУРЬ	БАСЬ
ПРЕВЫСПРЬ	ЕБУРЬ	АЛТАБАСЬ
КУПРЬ	ОГУРЬ	ОЛТАБАСЬ
ИДОЛОЛАТРЬ	КУНДУРЬ	КОЛБАСЬ
БРАТРЬ	ЖУРЬ	КУМБАСЬ
ВЪТРЬ	БЕЗУРЬ	КАРБАСЬ
МЕТРЬ	КУРЬ1	КУБАСЬ
ЭКЗАМЕТРЬ	КУРЬ2	КВАСЬ
СКИПЕТРЬ	ВИНОКУРЬ	ПОДКВАСЬ
ОСЕТРЬ	ВОСКУРЬ	СВЪЩЕГАСЬ
СКИФЕТРЬ	ПЕЧКУРЬ	ВОЛГАСЬ
КИТРЬ	ЕЛУРЬ	МИТРИДАСЬ
СЕЛИТРЬ	МУРЬ1	ПУДАСЬ
ИЛЕКТРЬ	МУРЬ2	ГАЛЕАСЬ
КЕНТРЬ	КАМУРЬ	ЛЕЖАСЬ
ЛОТРЬ	МРАМУРЬ	ПРЕЖАСЬ
СМОТРЬ	ПАСМУРЬ	ЛЕВКАСЬ
НАСМОТРЬ	КУПУРЬ	ОТКАСЬ
ПОДСМОТРЬ	КУРСУРЬ	ДУКАСЬ
ПЕРЕСМОТРЬ	БАТУРЬ	КУКАСЬ
ПРИСМОТРЬ	САТУРЬ	ЛАСЬ
ОСМОТРЬ	АРХИТЕКТУРЬ	ОБЛАСЬ
ДОСМОТРЬ	КУНТУРЬ	ВОБЛАСЬ
НЕДОСМОТРЬ	КАПТУРЬ	ВЛАСЬ
РАССМОТРЬ	ДОХТУРЬ	ГЛАСЬ
ВЫСМОТРЬ	КАПЪТУРЬ	ВЪГЛАСЬ
БАСТРЬ	КАЛАФУРЬ	НЕВЪГЛАСЬ
АЛАБАСТРЬ	КАЛАНФУРЬ	ВОЗГЛАСЬ
АЛЕБАСТРЬ	ПЕЧУРЬ	НЕВЪИГЛАСЬ
ОЛЕБАСТРЬ	ПРАЩУРЬ	ПРИГЛАСЬ
ОЛБАСТРЬ	ПРАПРАЩУРЬ	БОГОГЛАСЬ
АЛАВАСТРЬ	ГЯУРЬ	ПОЛУГЛАСЬ
ОЛОВАСТРЬ	КОЛИВИФРЬ	КЛАСЬ1
ЕМПЛАСТРЬ	ВИХРЬ	КЛАСЬ2
РЕЕСТРЬ	КУНДЫРЬ	ПЛАСЬ
КЕСТРЬ	НЫРЬ1	АТЛАСЬ
РЕСТРЬ	НЫРЬ2	ПОЛУАТЛАСЬ
КУХВИСТРЬ	НЫРЬ3	ОТЛАСЬ
МАГИСТРЬ	{ПОНЫРЬ}	ПОЛУОТЛАСЬ
РЕИСТРЬ	ПРОНЫРЬ	АДАМАСЬ

КАМАСЬ	ПРОВЪСЬ	ДИНАМИСЬ
ПРИМАСЬ	СВЪСЬ	АНТИМИСЬ
МАХИНАСЬ	ОТВЪСЬ	КОМИСЬ
САРНАСЬ	ВЫВЪСЬ	АНИСЬ
ПАСЬ1	ЕММОРОИДЕСЬ	КИНИСЬ
ПАСЬ2	КУДЕСЬ	КНИСЬ
ЗАПАСЬ	ЛЪСЬ	КАПИСЬ
ПРИПАСЬ	МЕЛЕСЬ	ВПИСЬ
КОМПАСЬ	МИЛЕСЬ	АСПИСЬ
КУМПАСЬ	ПЛЕСЬ	ИАСПИСЬ
ОПАСЬ	[ОПЛЕСЬ]	ОТПИСЬ
ОСЛОПАСЬ	МЪСЬ	БАРБАРИСЬ
СВИНОПАСЬ	ЗАМЪСЬ	ПЕНЬСИОНАРИСЬ
ПОПАСЬ1	КАМЕСЬ	КИПАРИСЬ
ПОПАСЬ2	ВМЪСЬ	КОМИСАРИСЬ
ОТПАСЬ	ПОДМЪСЬ	[КАПИЛОВЕНЕРИСЬ]
РЯПАСЬ	РАЗМЪСЬ1	СЕРИСЬ
КАРАСЬ	РАЗМЪСЬ2	ИРИСЬ
СИТАРАСЬ	ПРИМЪСЬ	КИРИСЬ
САВРАСЬ	ПОМЪСЬ	КАРАВАКИРИСЬ
КИТОВРАСЬ	ПРОМЪСЬ	ПРОТАСИСЬ
КРАСЬ	СМЪСЬ	ПАРАКЛИСИСЬ
ПОДКРАСЬ	РАСМЪСЬ	КАТИХИСИСЬ
ПРИКРАСЬ	СИРИНЕСЬ	СИНТАКСИСЬ
ОТКРАСЬ	КНЪСЬ	ЛЕКСИСЬ
КОРАСЬ	ГРИФОНЕСЬ	АПОКАЛИПСИСЬ
ПРАСЬ1	АЛОЕСЬ	АКАПАЛИПСИСЬ
ПРАСЬ2	ПЕСЬ	ИСАТИСЬ
САМАФРАСЬ	СИКЛОПЕСЬ	АФАТИСЬ
САСАФРАСЬ	ВЕРЕСЬ	КОМИТИСЬ
ПАЛАКАТАСЬ	КРЪСЬ	ЛИХНИТИСЬ
ПАЛТАСЬ	СЕСЬ	КЕЛАРИТИСЬ
КОНОСТАСЬ	ЗАТЕСЬ	КАЛАВОТИСЬ
ИКОНОСТАСЬ	НАТЕСЬ	КАНДИЛАПТИСЬ
ИПОСТАСЬ	ПОДТЕСЬ	КАНДИЛОПТИСЬ
КУТАСЬ	ДВОЕТЕСЬ	СКИФИСЬ
ПОДЧАСЬ	ПЕРЕТЕСЬ	ДЕЛЬФИСЬ
ЕЖЕЧАСЬ	ПРИТЕСЬ	НАРЦИСЬ
НЕЧАСЬ	ОДНОТЕСЬ	СКЕОФИЛАКСЬ
СЕЙЧАСЬ	ПОТЕСЬ1	АНТРАКСЬ
СЕСЧАСЬ	ПОТЕСЬ2	АНФРАКСЬ
СЕСЬЧАСЬ	ПРОТЕСЬ	КОДЕКСЬ
КРЕБСЬ	ПАРТЕСЬ	ОНИКСЬ
БЪСЬ	КУРТЕСЬ	РИКСЬ
ВЪСЬ	РАСТЕСЬ	МАТРИКСЬ
ЗАВЪСЬ	ПЕРЕЧЕСЬ	КОРБОКСЬ
НАВЪСЬ	ПОЧЕСЬ	КОРБУКСЬ
ЗАНАВЪСЬ	ВЫЧЕСЬ	ДУКСЬ
ПОДНАВЪСЬ	МАИСЬ	АРХИДУКСЬ
ОВВЪСЬ	ВИСЬ	ОГЕНУКСЬ
ПОДВЪСЬ1	МАРКВИСЬ	РИПУКСЬ
ПОДВЪСЬ2	КАТИХВИСЬ	ВАМСЬ
ПЕРЕВЪСЬ1	КИХЛЕИСЬ	КУМСЬ
ПЕРЕВЪСЬ2	РЕИСЬ	КЗЫМСЬ
РАЗВЪСЬ	БАЗИСЬ	СЕНСЬ
ИЗВЪСЬ	ДИЕЗИСЬ	КИНСЬ1
ПРИВЪСЬ	КАТАХИЗИСЬ	КИНСЬ2
ОВЕСЬ	КОМЕНТАРИСИИСЬ	АНТИМИНСЬ
ДОВЪСЬ	КИСЬ	КРЕУНСЬ
НЕДОВЪСЬ	ЛИСЬ	ГЛЯНСЬ
РАЗНОВЪСЬ	МЕЛИСЬ	КАОСЬ
ПОВЪСЬ	ПАРАКЛИСЬ	БОСЬ

ПИРГОСЬ	ИРМОСЬ	КИТОСЬ
[СИРОРГОСЬ]	КОПИЯРМОСЬ	ПАЛТОСЬ
ПАРДОСЬ	КОСМОСЬ	ЛЕГОТОСЬ
ПОЛИЕЛЕОСЬ	НОСЬ1	СКИПТОСЬ
ПОЛУЕЛЕОСЬ	НОСЬ2	АРТОСЬ
ПАЗИОСЬ	ЗАНОСЬ	КЕЕСТОСЬ
СКОРПИОСЬ	НАНОСЬ	КЕСТОСЬ
КРИОСЬ	ВНОСЬ	ИСТОРИОГРАФОСЬ
КАУЗАСИОСЬ	ВИГНОСЬ	ПРОФОСЬ
ЗАКОСЬ	ПОДНОСЬ	СКУФОСЬ
ПРАКОСЬ	ПЕРЕНОСЬ	ЕКСИХОСЬ
АПРАКОСЬ	ПРЕНОСЬ	МОСХОСЬ
ОПРАКОСЬ	РАЗНОСЬ	МЯСХОСЬ
САКОСЬ	ИЗНОСЬ	ВАНЧОСЬ
ПОДКОСЬ	ПРОИЗНОСЬ	ГИПСЬ1
НЕКОСЬ	ВОЗНОСЬ	ГИПСЬ2
ПЕРЕКОСЬ1	МЕСАМВРИНОСЬ	ЕПОПСЬ
ПЕРЕКОСЬ2	ПРИНОСЬ	МИРОПСЬ
ИКОСЬ	ПЕТИНОСЬ	БАРСЬ
КОДИКОСЬ	ОНИХИНОСЬ	ЕЛБАРСЬ
КАТАЛИКОСЬ	ВПОЛНОСЬ	МОРСЬ
КАТОЛИКОСЬ	ДРЕВОНОСЬ	ПЫРСЬ
ПРИКОСЬ1	БОГОНОСЬ	МАЯРСЬ
ПРИКОСЬ2	ДОНОСЬ	КЛАССЬ
САККОСЬ	НЕДОНОСЬ	ВИССЬ
НЕДОКОСЬ	ВОДОНОСЬ	КОЛОССЬ
МОКОСЬ	МУКОНОСЬ	РОССЬ
СЪНОКОСЬ	ПОНОСЬ1	БАУСЬ
МООКОСЬ	ПОНОСЬ2	НАУСЬ
ПОКОСЬ	КРОНОСЬ	БУСЬ
КРОКОСЬ	ПРОНОСЬ	КАРБУСЬ
СКОСЬ	СНОСЬ	ГРАДУСЬ
РАСКОСЬ	ОТНОСЬ	ПАРДУСЬ
ИСКОСЬ	ВЫНОСЬ	СИЛЕУСЬ
ДИСКОСЬ	КОПОСЬ	ПРОТЕУСЬ
ОТКОСЬ1	СКОПОСЬ	СЕРАЗУСЬ
ОТКОСЬ2	РУПОСЬ	ЛУСИДАРИУСЬ
ЛОСЬ	ГЛАРОСЬ	ЛУЦИДАРИУСЬ
САЛОСЬ	ИРОСЬ	РЕФЕРЕНДАРИУСЬ
ВИРИЛОСЬ	КЛИРОСЬ	КОМИСАРИУСЬ
КРИЛОСЬ	ПРИВСКОРОСЬ	СЕКРЕТАРИУСЬ
СИКЛОСЬ	ПОРОСЬ	КАНЦЕЛЯРИУСЬ
САЛЛОСЬ	КУПОРОСЬ	НУНЦИУСЬ
ОБОЛОСЬ	ЗАПРОСЬ	ЛУЦИУСЬ
ВОЛОСЬ	ОПРОСЬ	КУСЬ1
ГОЛОСЬ	ВОПРОСЬ	[КУСЬ2]
НЕВЪГОЛОСЬ	ДОПРОСЬ	ВКУСЬ
КОЛОСЬ	ПОПРОСЬ	СИНДИКУСЬ
КАРВАМИКОЛОСЬ	РАСПРОСЬ	КАРБУНКУСЬ
КОРВАМИКОЛОСЬ	ВСПРОСЬ	ОКУСЬ
КАРВАМИКОЛОСЬ	ВЫСПРОСЬ	ИСКУСЬ
КАРФАМУКОЛОСЬ	ОТПРОСЬ	МСКУСЬ
КУНСОЛОСЬ	ВЫПРОСЬ	МУСКУСЬ
КРЬПОСЬ	ОФРОСЬ	МЬСКУСЬ
КАМОСЬ	НАСОСЬ1	ВЛУСЬ
КАЛАМОСЬ	НАСОСЬ2	КОРАЛЛУСЬ
СИЛОГИЗМОСЬ	МОКСОСЬ	ПОЛУСЬ
ДИДИМОСЬ	ОСОСЬ	КАРЛУСЬ
ПСАЛМОСЬ	ВИССОСЬ	КАМУСЬ
НОМОСЬ	ЛЕГАТОСЬ	ГЕНЕРАЛИССИМУСЬ
КОПИАРМОСЬ	ЛЯГАТОСЬ	КАПТЕНАРМУСЬ
ЕРМОСЬ	ПАНАРЕТОСЬ	ГНУСЬ



ПАЛАТИНУСЬ	КАТЬ2	КАРАТЬ
РАМНУСЬ	КАТЬ3	БРАТЬ1
КОРНУСЬ	ЗАКАТЬ	[БРАТЬ2]
ГОЛОУСЬ	НАКАТЬ	ОБРАТЬ
КОРПУСЬ	ОКАТЬ	ВРАТЬ
РЯПУСЬ	ПОКАТЬ	ПРЕВРАТЬ
ГАРУСЬ1	ПРОКАТЬ	РАЗВРАТЬ
ГАРУСЬ2	СКАТЬ1	ИЗВРАТЬ
ПАРУСЬ	СКАТЬ2	ВОЗВРАТЬ
БРУСЬ	РАСКАТЬ	КОЛОВРАТЬ
ОБРУСЬ	МУСКАТЬ	ПОВРАТЬ
НАДРУСЬ	ДУКАТЬ	ОТВРАТЬ
СЕДРУСЬ	МОШКАТЬ	КВАДРАТЬ
ПРУСЬ	МУШКАТЬ	КОДРАТЬ
КАУРУСЬ	КИРОПАЛАТЬ	КОНФЕДЕРАТЬ
ДЕИСУСЬ	КУРОПАЛАТЬ	КЕРАТЬ
ПИКСУСЬ	САЛАТЬ	СЕКРАТЬ
МАГИСТРАТУСЬ	ВЛАТЬ	МЕЛИКРАТЬ
МИТУСЬ	ИХНИЛАТЬ	МНОГОКРАТЬ
ПАЛТУСЬ	ПИЛАТЬ	ЕЛИКОКРАТЬ
АРТУСЬ	КАРЯЕФИЛАТЬ	КОЛЬКОКРАТЬ
КВЕСТУСЬ	КАРИОФИЛАТЬ	НЕОДНОКРАТЬ
ЕФУСЬ	МЛАТЬ	НЕЕДИНОКРАТЬ
МЫСЬ	СИРОПОЛАТЬ	МАГИСТРАТЬ
КАМЫСЬ	ПЛАТЬ	ПРОКУРАТЬ
КУМЫСЬ	СКАРЛАТЬ	СКУРАТЬ
ПАЮСЬ	ПОЛУШАРЛАТЬ	МУСАТЬ
ПОЛЮСЬ	СКОРЛАТЬ	ПОТЕНТАТЬ
ПЛЮСЬ	БУЛАТЬ	МАЕСТАТЬ
СЕКРЕТАРЬЮСЬ	МАТЬ	ДЕПУТАТЬ
ПОМЯСЬ	АРАМАТЬ	АНДРОФАТЬ
ПОЯСЬ	ДОГМАТЬ	ИЗМАРФАТЬ
ПРЕПОЯСЬ	АНАФЕМАТЬ	БАРХАТЬ
НЕРЬЯСЬ	КЛИМАТЬ	ПОЛУБАРХАТЬ
АТЬ	МАФИМАТЬ	ПЕЧАТЬ
БАТЬ	КОМАТЬ	КРЕЧАТЬ
КАБАТЬ	АРОМАТЬ	РЕВТЬ
НАБАТЬ	БАХМАТЬ	КРЕВТЬ
[АББАТЬ]	ДОХМАТЬ	КНЕГТЬ
ОБАТЬ	КАНАТЬ	ОБЪТЬ
КЕРБАТЬ	АМАНАТЬ	ВЪТЬ1
КАНАВАТЬ	ОМАНАТЬ	ВЪТЬ2
ПРИВАТЬ	ГРАНАТЬ1	ЗАВЪТЬ
НАКЛЯПОВАТЬ	ГРАНАТЬ2	НАВЪТЬ
СВАТЬ	МАЛАГРАНАТЬ	ОБВЪТЬ
КЕКУВАТЬ	ПОМАГРАНАТЬ	ПЕРЕВЪТЬ
КЕЙКУВАТЬ	ПОЛГРАНАТЬ	РАЗВЪТЬ
ЗАХВАТЬ	МАЛОГРАНАТЬ	ИЗВЪТЬ
ПЕРЕХВАТЬ	ПОМОГРАНАТЬ	ПРИВЪТЬ
АГАТЬ	СЕНАТЬ	КВЪТЬ
ГАГАТЬ	КЛИНАТЬ	ПОВЪТЬ1
РАЗАГАТЬ	НАМИНАТЬ	ПОВЪТЬ2
ЛЕГАТЬ	КИДОНАТЬ	ПОВЪТЬ3
САЙГАТЬ	ПЕРНАТЬ	НЕСОВЪТЬ
ЛЯГАТЬ	ИПАТЬ	СВЪТЬ1
КАНДИДАТЬ	АНТИПАТЬ	СВЪТЬ2
САЛДАТЬ	АНФИПАТЬ	СВЪТЬ3
МАНДАТЬ	ОПАТЬ	ПОДСВЪТЬ
КИНОДАТЬ	КОНОПАТЬ	САМОСВЪТЬ
ЗАБЕРЗАТЬ	САРПАТЬ	ПОСВЪТЬ
МИНИАТЬ	ЕУПАТЬ	РАССВЪТЬ
КАТЬ1	БАРАТЬ	ОТВЪТЬ

НАЦВѢТЬ	ОТМЕТЬ <sup>2</sup>	ЛЕВВИТЬ
НАДЦВѢТЬ	ПОЛУМЕТЬ	ЛЕВИТЬ
САМОЦВѢТЬ	БЕШМЕТЬ	ПЛЕВИТЬ
ПРОЦВѢТЬ	ВЫМЕТЬ	КВИТЬ
ПУСТОЦВѢТЬ	НѢТЬ	ЕЗОВИТЬ
РАСЦВѢТЬ	ГНЕТЬ	ИЕЗОВИТЬ
ВЫВѢТЬ	ПРИГНЕТЬ	ИАКОВИТЬ
БУДЕТЬ <sup>1</sup>	ПОГНЕТЬ	ДОМОВИТЬ
БУДЕТЬ <sup>2</sup>	ВОЛКОНЕТЬ	ЕКСКУВИТЬ
СКРЕЖЕТЬ	КАРНЕТЬ	ЕКЪСКУВИТЬ
ПАКЕТЬ	КОРНЕТЬ	АРЕОПАГИТЬ
ПАРЕКѢТЬ	СНѢТЬ <sup>1</sup>	ЛЕВГИТЬ
БАНКЕТЬ	СНѢТЬ <sup>2</sup>	ЛЕВЪГИТЬ
МУШКЕТЬ	ИСХНЕТЬ	КАДИТЬ
ЛЕТЬ	ПОЕТЬ	ПЕНДИТЬ
МАЛѢТЬ	СВЕПЕТЬ	ЕПЕНДИТЬ
ЕЖЕЛѢТЬ	РѢТЬ	ПОНДИТЬ
ПЕРЕЛЕТЬ	ОБРѢТЬ <sup>1</sup>	ОБУСДИТЬ
ПЕРЕЛѢТЬ	ОБРѢТЬ <sup>2</sup>	ЕФЕНЬДИТЬ
РАЗЛЕТЬ	КЛЕВРЕТЬ	СЕИТЬ
ВЗЛЕТЬ	ОЧЕРЕТЬ	НЕЖИТЬ
ИЗЛЕТЬ	ДЕКРЕТЬ	[ДОЛГОЖИТЬ]
ПОДКЛѢТЬ	СЕКРЕТЬ	САМОЖИТЬ
ПРЕКЛѢТЬ	ЗАПРѢТЬ	ПАРАЗИТЬ
ПРИКЛѢТЬ	ПОСѢТЬ	ПОРАЗИТЬ
БЕРСКЛЕТЬ	КАЛИФЕТЬ	ПРЕПОЗИТЬ
ПОЛЕТЬ	ЛОГОФЕТЬ	ПАРОЗИТЬ
ПОЛѢТЬ <sup>1</sup>	ЛАНЦЕТЬ	ПИИТЬ
ПОЛѢТЬ <sup>2</sup>	ОЦЕТЬ	КИТЬ
ПИСТОЛЕТЬ	ЗАЧЕТЬ	МЕЖЕКИТЬ
ПЛЕТЬ	ПОДЗАЧЕТЬ	СКИТЫ
ПЕРЕПЛЕТЬ	НАЧЕТЬ	СКИТЬ <sup>2</sup>
ИСПЛѢТЬ	БЕЧЕТЬ	МИТКАЛИТЬ
ОПЛЕТЬ	КЛЕЧЕТЬ	СИГЛИТЬ
ВЫЛЕТЬ	МЕЧЕТЬ	ПРОСЕЛИТЬ
НАВЫЛЕТЬ	НАПЕРЕЧЕТЬ	ПАРАКЛИТЬ
МЕТЬ	КРЕЧЕТЫ	СИНКЛИТЫ
ЗАМЕТЬ	КРЕЧЕТЬ <sup>2</sup>	СИНКЛИТЬ <sup>2</sup>
НАМЕТЬ	ПРИЧЕТЬ	СКЛИТЬ
ПОДНАМЕТЬ	МЧЕТЬ	МИТРОПОЛИТЬ
ОБМЕТЬ	ОЧЕТЬ	АКСАМИТЬ
НАДМЕТЬ	ДОЧЕТЬ	ОКСАМИТЬ
ПОДМЕТЬ <sup>1</sup>	НЕДОЧЕТЬ	ПОЛУКСАМИТЬ
ПОДМЕТЬ <sup>2</sup>	КОЧЕТЬ	НАИМИТЬ
ПОДМЕТЬ <sup>3</sup>	ПОЧЕТЫ	ЛИМИТЬ
ПОДМЕТЬ <sup>4</sup>	ПОЧЕТЬ <sup>2</sup>	ДРИМИТЬ
ПЕРЕМЕТЫ	ПРОЧЕТЫ	КОМИТЫ
ПЕРЕМЕТЬ <sup>2</sup>	ПРОЧЕТЬ <sup>2</sup>	КОМИТЬ <sup>2</sup>
РАЗМЕТЬ	ЗАСЧЕТЬ	КОСМИТЬ
ВЗМЕТЬ	РАСЧЕТЬ	КОРЧМИТЬ
ИЗМЕТЬ	ОТЧЕТЬ	НИТЬ
НАРОЗМЕТЬ	ВЫЧЕТЬ	АДАМАНИТЬ
ПРИМЕТЬ	САИТЬ	ДЕМАНИТЬ
НЕЙМЕТЬ	ВРАЖБИТЬ	МАГНИТЬ
ПОЛМЕТЬ	ДОЛЖБИТЬ	ЗЕНИТЬ
ОМЕТЬ <sup>1</sup>	ВОРОЖБИТЬ	КЛЕНИТЬ
ОМЕТЬ <sup>2</sup>	КИБИТЬ	КЛЕЙНИТЬ
РУДОМЕТЬ	РИБИТЬ	КОКНИТЬ
ОПРОМЕТЫ	ПОДОБИТЬ	ПОРФИРОГОНИТЬ
ОПРОМЕТЬ <sup>2</sup>	РЫБИТЬ	СНИТЬ
СМѢТЬ	ИЕЗАВИТЬ	ЛУХНИТЬ
ОТМЕТЫ	АЛФАВИТЬ	ГОИТЬ

МАРГАРИТЬ	ИНФАНТЬ	ГАЛИОТЬ
АРХИМАРИТЬ	ЛЕВЕНТЬ	КЕЛИОТЬ
ПАЛЕОЛАВРИТЬ	АГЕНТЬ	КИЛИОТЬ
АНХИМАНДРИТЬ	РЕЗЕДЕНТЬ	КЕЛЛИОТЬ
АРХИМАНДРИТЬ	РЕЗИДЕНТЬ	КОТЬ
СВЯЩЕННОАРХИМАНДРИТЬ	ПРЕЗИДЕНТЬ	КОКОТЬ1
ИПОКРИТЬ	РЕЗЫДЕНТЬ	КОКОТЬ2
ИГЛОРИТЬ	РЫДЕЗЕНТЬ	СКОКОТЬ
ПОХРИТЬ	КЕНТЬ	КЛОКОТЬ
ПАРАСИТЬ	РИГАМЕНТЬ	СКОТЬ
ПРЕПОСИТЬ	МЕДИКАМЕНТЬ	ЛОСКОТЬ
ПРОПОСИТЬ	ПАРЛАМЕНТЬ	ЛОТЬ
ЕМАТИТЬ	ПЕРЛАМЕНТЬ	ДУШЕГЛОТЬ
ЕЗУИТЬ	РАМЕНТЬ	АНГИЛОТЬ
ГОНФИТЬ	САКРАМЕНТЬ	МЕЛИЛОТЬ
ГОФИТЬ	СЕКРАМЕНТЬ	МИЛИЛОТЬ
ПСЕВДОПРОФИТЬ	РЕГЕМЕНТЬ	КЛОТЬ
ЗАЩИТЬ	РИГЕМЕНТЬ	ВОЛОТЬ
ВОЙТЬ	ЕЛЕМЕНТЬ	КОЛОТЬ
ЭКСТРАКТЪ	РЕГИМЕНТЬ	СКОЛОТЬ1
ДИАЛЕКТЪ	ПОЛИМЕНТЬ	СКОЛОТЬ2
КЛЕКТЪ	РЕЙМЕНТЬ	МОЛОТЬ
СЕКТЬ	ПОЛМЕНТЬ	ЗАМОЛОТЬ
ВИСЕКТЬ	АРГУМЕНТЬ	ИЗМОЛОТЬ
ЭФЕКТЬ	ИНСТРУМЕНТЬ	ПРИМОЛОТЬ
ПРЕФЕКТЬ	ОПЕЛЬМЕНТЬ	НЕДОМОЛОТЬ
КОНФЕКТЬ	ПУЛЬМЕНТЬ	ВЫМОЛОТЬ
АФФЕКТЬ	ОКРЕНТЬ	ПОЛОТЬ
СЕНАДИКТЪ	ПАРСЕНТЬ	ПЛОТЬ
ИНДИКТЪ	ПЕРЬСЕНТЬ	ЗАПЛОТЬ
СЕНЕНИКТЪ	КОНТЕНТЬ	ПЕРЕПЛОТЬ
ПУНКТЬ	ВИНТЬ	ПРИПЛОТЬ
ПРОТОПСАЛТЬ	ЛИНТЬ	ОПЛОТЬ
ПОЛТЬ	ПЛИНТЬ	БОРЛОТЬ
БАНТЬ	МИНТЬ	СЛОТЬ
БРАБАНТЬ	ЛАБИРИНТЬ	МОТЬ1
ДРАБАНТЬ	ЛЯБИРИНТЬ	МОТЬ2
ДОРОБАНТЬ	ОРИЗОНТЬ	ЖМОТЬ
ДРАГАНТЬ	ОРЫЗОНТЬ	КЛЕНОТЬ
ГИГАНТЬ	КОНТЬ	КЛЕЙНОТЬ
КОМЕНДАНТЬ	РЕГИМОНТЬ	КНОТЬ
БАЖАНТЬ	ПОНТЬ	ПОНОТЬ
САРЖАНТЬ	АХОНТЬ	МЪХОНОТЬ
СЕРЖАНТЬ	БУНТЬ1	ПОТЬ
ПРОВИАНТЬ	БУНТЬ2	ЛОПОТЬ
КОМЕДИАНТЬ	ВИКУНТЬ	КЛОПОТЬ
КАНТЬ	ПУНТЬ1	РОПОТЬ
МУЗИКАНТЬ	ПУНТЬ2	ДЕСПОТЬ
[МУСИКАНТЬ]	ОТЬ1	ДЕОСПОТЬ
ГОЛАНТЬ	ОТЬ2	РОТЬ
ПЛАНТЬ	ОТЬ3	ПОНАРОТЬ
АДАМАНТЬ	БОТЬ1	ДРОТЬ1
ДИАМАНТЬ	БОТЬ2	ДРОТЬ2
ПАРАМАНТЬ	БОТЬ3	КРОТЬ1
ДЕМАНТЬ	СКРОБОТЬ	КРОТЬ2
ДИМАНТЬ	ВОТЬ1	МНОГОКРОТЬ
ЛИВДЕНАНТЬ	ВОТЬ2	ВЫКРОТЬ
КВАДРАНТЬ	ЖИВОТЬ	ОБОРОТЬ
КОДРАНТЬ	САМОЖИВОТЬ	НАОБОРОТЬ
САНТЬ	КИВОТЬ	ВОРОТЬ1
ПРОТЕСТАНТЬ	ИГОТЬ	ВОРОТЬ2
ЕЛЕФАНТЬ	КИОТЬ	ЗАВОРОТЬ

ОБВОРОТЬ	ПАПОРТЬ	НОВОЧИСТЬ
ПОДВОРОТЬ	ПАШПОРТЬ	ОПОРЧИСТЬ
СИНЕВОРОТЬ	ПАПЪРТЬ	РОСЧИСТЬ
ВЗВОРОТЬ	ПРИПЪРТЬ	КОНФЕКСТЬ
ИЗВОРОТЬ	СЕВАСТЬ	ПОВОСТЬ
ПРИВОРОТЬ	КУРБАЖАСТЬ	СЕМИХВОСТЬ
ДОЛГОВОРОТЬ	ЕКЛИСИАСТЬ	ОСТРОХВОСТЬ
КОЛОВОРОТЬ	ЛАСТЬ	ПОГОСТЬ
СИНОВОРОТЬ	ПЛАСТЬ	[НАКОСТЬ]
ПОВОРОТЬ1	НАСТЬ	ВИСОКОСТЬ
ПОВОРОТЬ2	РАСТЬ	МОСТЬ1
ВПОВОРОТЬ	ВОЗДРАСТЬ	МОСТЬ2
НЕПОВОРОТЬ	КЕРАСТЬ	ПОДМОСТЬ
ОТВОРОТЬ	ВОЗРАСТЬ	ПРЕМОСТЬ
ВЫВОРОТЬ	ПРОБСТЬ	ВЗМОСТЬ
НОРОТЬ	ПРОВСТЬ	ПРИМОСТЬ
ПРОТЬ	ОВВЪСТЬ	НЕДОМОСТЬ
ПАПРОТЬ	СЕВЕСТЬ	ПОМОСТЬ
ОСОТЬ	БЛАГОВЪСТЬ	АНАГНОСТЬ
ОСМЪСОТЬ	ПОВЪСТЬ	АЛКОНОСТЬ
СЕМЬСОТЬ	МЕСТЬ	ПОСТЬ
ВОСЕМЬСОТЬ	ДОКАМЪСТЬ	НЕПОСТЬ
ОСМЬСОТЬ	ПОКАМЪСТЬ	РОСТЬ
ДЕВЯТЬСОТЬ	ДОТАМЪСТЬ	НАРОСТЬ
ПЯТЬСОТЬ	ОТТАМЪСТЬ	ПРИРОСТЬ
ЕТОТЬ	ВМЪСТЬ	НЕДОРОСТЬ
ЕНТОТЬ	ПЕСТЬ	ПРОСТЬ
НОХОТЬ	ЛЕПЕСТЬ	НЕПРОСТЬ
ПОХОТЬ	АРЕСТЬ	НЕСРОСТЬ
РОХОТЬ	НЕРЕСТЬ	ОБАРЕСТЬ
ДОБРОХОТЬ	КРЕСТЬ	ОБЕРЕСТЬ
НЕДОБРОХОТЬ	НАКРЕСТЬ	СВЕРЕСТЬ
ГРОХОТЬ1	ВКРЕСТЬ	ПЕРСТЬ1
ГРОХОТЬ2	ПЕРЕКРЕСТЬ	ПЕРСТЬ2
НАЧОТЬ	НАХРЕСТЬ	ПОПЕРЕСТЬ
РЕЦЕПТЬ	НАШЕСТЬ	ПЪРСТЬ
БАРТЬ	АИСТЬ	ОЛОКАУСТЬ
ГАРТЬ	ЛЮБИСТЬ	АВГУСТЬ
ЖАРТЬ	СВИСТЬ	ПОДУСТЬ
МАРТЬ	ПРОКИСТЬ	ИЗУСТЬ
ПАНАРТЬ	ЛИСТЬ	КУСТЬ1
ПАПАРТЬ	ГЛИСТЬ	КУСТЬ2
ЛАИПАРТЬ	ЕВАНГЕЛИСТЬ	ЗЛАТОУСТЬ
ЕРТЬ	ИЕВАНГЕЛИСТЬ	ЗАПУСТЬ1
БЕРТЬ	ОКУЛИСТЬ	ЗАПУСТЬ2
ВЕРТЬ1	АЛХИМИСТЬ	НЕПУСТЬ
ВЕРТЬ2	РОХМИСТЬ	ОПУСТЬ
ЗАВЕРТЬ	ОРГАНИСТЬ	МАСЛОПУСТЬ
КОНВЕРТЬ	РОМАНИСТЬ	МЯСОПУСТЬ
КОЛОВЕРТЬ	БУБЕНИСТЬ	РОСПУСТЬ
ПАПЕРТЬ	МЕНИСТЬ	ОТПУСТЬ
ПИПЕРТЬ	ГОВОИСТЬ	ГАРУСТЬ
КАНЦЕРТЬ	АНТИХРИСТЬ	ПРУСТЬ
КОНЦЕРТЬ	КАНЦЕЛЯРИСТЬ	МЪСТЬ
ОЧЕРТЬ	АМАТИСТЬ	ОКРЪСТЬ
ОРТЬ	АМЕТИСТЬ	ПАУТЬ
БОРТЬ1	АКАФИСТЬ	АЛПАУТЬ
БОРТЬ2	АРФИСТЬ	БУТЬ
КОГОРТЬ	КАНАРХИСТЬ	РЕВУТЬ
ПОРТЬ1	КЕНАРХИСТЬ	ЖГУТЬ
ПОРТЬ2	КОНАРХИСТЬ	МОГУТЬ
ПОРТЬ3	КАНОРХИСТЬ	НОГУТЬ

РЕУТЬ	ПУСТОСВЯТЬ	ИОАКИНФЪ
ЕРЕУТЬ	ПРИЯТЬ	АПОСТРОФЪ
КУТЬ	ЗАПЯТЬ	ОСОФЪ
ВКУТЬ	ОПРЯТЬ	ГУФЪ
ПОКУТЬ	ПОЛСЕМАДЕСЯТЬ	АХЪ
СКУТЬ	ПОЛ-ОСМАДЕСЯТЬ	ЛЕЖАХЪ
ЛОСКУТЬ	СЕМЬИНАДЕСЯТЬ	НАПОСЛѢДКАХЪ
ПЛУТЬ	ЕДИНЬИНАДЕСЯТЬ	ВПРЕДКАХЪ
ПЕРЕПЛУТЬ	ПОЛ-ОСМНАДЕСЯТЬ	ПЛАХЪ
МУТЬ1	ЕДИННАДЕСЯТЬ	ПОПЛАХЪ
МУТЬ2	ПОЛЧЕТВЕРТАДЕСЯТЬ	МАХЪ1
БАЛАМУТЬ1	ПОЛШЕСТАДЕСЯТЬ	МАХЪ2
БАЛАМУТЬ2	ПОЛШТАДЕСЯТЬ	ЗАМАХЪ
БОЛАМУТЬ	ПОЛПЯТАДЕСЯТЬ	ИКОНОМАХЪ
ИЗМУТЬ	СЕДМОДЕСЯТЬ	КОСМАХЪ
ВОЗМУТЬ	ПОЛПЯТДЕСЯТЬ	АЛМАНАХЪ
ОМУТЬ	СЕДМЬДЕСЯТЬ	МОНАХЪ
СМУТЬ	СЕМЬДЕСЯТЬ	СВЯЩЕННОМОНАХЪ
КНУТЬ	ВОСЕМЬДЕСЯТЬ	ЕРОМОНАХЪ
БОУТЬ	ОСМЬДЕСЯТЬ	ИЕРОМОНАХЪ
ПУТЬ	ВОСЬМЬДЕСЯТЬ	ЕРМОНАХЪ
ОПУТЬ	ДЕВЯТЬДЕСЯТЬ	ПАХЪ1
САМОКРУТЬ	ПЯТЬДЕСЯТЬ	ПАХЪ2
ПОКРУТЬ	ПОЛТРЕТЬЯДЕСЯТЬ	ЗАПАХЪ1
СКРУТЬ	ДЕПУТАТЬ	ЗАПАХЪ2
ПРУТЬ	ПОДЪЯТЬ	НАПАХЪ
ПРИТРУТЬ	МИНЬЯТЬ	РАСПАХЪ
ОТТУТЬ	ЗАРБАФЪ	РОСПАХЪ
НОФУТЬ	ИЗАРБАФЪ	ОТПАХЪ
АФТЬ	АРОМАФЪ	ГРАХЪ
ПЕРЕЛЕФТЬ	ПАФЪ	СКОМРАХЪ
КНЕХТЬ	ГРАФЪ	ПРАХЪ
ОТЦТЬ	ЗАГРАФЪ	ПОСТРАХЪ
МАЧТЬ	ПОДГРАФЪ	КАМИЛАВХЪ
МЕЧТЬ	КАЛИГРАФЪ	ПЕНТАТЕВХЪ
ПОЧТЬ	АРХИГРАФЪ	ВТАЪХЪ
КОШТЬ	МАРКГРАФЪ	КЕЛЕХЪ
НАПЬТЬ	МАЛГРАФЪ	МЕЛЕХЪ
РЬТЬ	ЗОГРАФЪ	ОЛЕХЪ
ПРЬТЬ	ИЗОГРАФЪ	ПЛЕХЪ
БЫТЬ	КОСМОГРАФЪ	МЪХЪ
СБЫТЬ	ГРАНОГРАФЪ1	ЛЕМЕХЪ
СИНКЫТЬ	ГРАНОГРАФЪ2	СМЪХЪ
МЫТЬ	КРАНОГРАФЪ	ПЕРЕСМЪХЪ
ЗАМЫТЬ	ИКОНОГРАФЪ	ПОСМЪХЪ
ДИКОМЫТЬ	КИРОГРАФЪ	ПОЛУМЪХЪ
ПРОМЫТЬ	ЗУГРАФЪ	ВОТОРОПЪХЪ
ОПЫТЬ	ИЗУГРАФЪ	НАСПЪХЪ
ИСПЫТЬ	ПАЛЬЦГРАФЪ	ПРЕСПЪХЪ
ОТПЫТЬ	ПФАЛЬЦГРАФЪ	ПРИСПЪХЪ
ПРИКРЫТЬ	ПАЛСЪГРАФЪ	ДОСПЪХЪ
СКРЫТЬ	ПАЛЦЪГРАФЪ	ПОСПЪХЪ
РАССЫТЬ	КИТАФЪ	НЕУСПЪХЪ
НЕЯСЫТЬ	РИВИФЪ	БРЕХЪ
АЛЬТЬ	КАЛИФЪ	ГРЪХЪ
АСАФАЛЬТЬ	ПСИМИФЪ	ПОГРЪХЪ
АСФАЛЬТЬ	ГРИФЪ	ПРОГРЪХЪ
ОЦЬТЬ	АПОКРИФЪ	ЖЕРЕХЪ
МЬЧЬТЬ	ПРЕЗАРВОТИФЪ	ПОПЕРЕХЪ
ПРИЮТЬ	РЕВИНФЪ	ОРЪХЪ
НЫРЮТЬ	АКИНФЪ	КОРЕХЪ
ОШЮТЬ	ИАКИНФЪ	[ЗАСТРЪХЪ]

НАУТРЪХЪ	ЕРАРХЪ	ПЛЬХЪ
ВМЪСТЪХЪ	ИЕРАРХЪ	ВАЛЮХЪ
ИХЪ	АРХИЕРАРХЪ	КОНЮХЪ1
НЪСКОЛЬКИХЪ	ЕКСАРХЪ	КОНЮХЪ2
ЛИХЪ	ВЕРХЪ1	ВТАЯХЪ
КЕЛИХЪ	ВЕРХЪ2	ВЯХЪ
ИЗЛИХЪ	НАВЕРХЪ	[ЛЯХЪ]
ЖЕНИХЪ	ВВЕРХЪ	ВТОРОПАХЪ
МНИХЪ	ПРИВЕРХЪ	ВМЪСТЯХЪ
САРДОНИХЪ	ПОВЕРХЪ	ПАЛАЦЪ
ОКТОИХЪ	СВЕРХЪ	МАТАРАЦЪ
ДИПТИХЪ	КОРХЪ	МАТЕРАЦЪ
ПРОНЪРШИХЪ	МОРХЪ	КОРОВАЕЦЪ
БАЛХЪ	ПОТРИЯРХЪ	ЗАЕЦЪ
МОЛХЪ	ОБУХЪ1	ОПАЕЦЪ
ПОЛХЪ	ОБУХЪ2	САРАЕЦЪ
МЪЛХЪ	ДУХЪ	ОКТАЕЦЪ
ОХЪ	ВДУХЪ	ГРАБЕЦЪ
ПОДВОХЪ	ПОДДУХЪ	ПОДХЛЪБЕЦЪ
КСЕНЕДОХЪ	ВЗДУХЪ	ГРЕБЕЦЪ
СИНОДОХЪ	ВОЗДУХЪ	ГНОЕГРЕБЕЦЪ
ОТДОХЪ	ПРОДУХЪ	ПРАЗДНОГРЕБЕЦЪ
ЛОХЪ	ОТДУХЪ1	СЪНОГРЕБЕЦЪ
ВАЛОХЪ	ОТДУХЪ2	ПОГРЕБЕЦЪ
ЕЛОХЪ	КОЖУХЪ	ЖЕРЕБЕЦЪ
ВОЛОХЪ	ДЕРЗУХЪ	ЖРЕБЕЦЪ
ПЕРЕПОЛОХЪ	ВАЛУХЪ	ГОЛБЕЦЪ
ПОПОЛОХЪ	ОЛУХЪ	ПЪСКОЗОБЕЦЪ
ВСПОЛОХЪ	ВОЛУХЪ	КОБЕЦЪ
ПОПЛОХЪ	СЛУХЪ1	ЛОБЕЦЪ
РАСПЛОХЪ	СЛУХЪ2	ГРОБЕЦЪ
ВРАСПЛОХЪ	САМОСЛУХЪ	КОРОБЕЦЪ
ВРОСПЛОХЪ	ПОСЛУХЪ	ДУШЕГУБЕЦЪ
МОХЪ	ЛЖИПОСЛУХЪ	БРАТОГУБЕЦЪ
ПРАМОХЪ	ЕВНУХЪ	ДУБЕЦЪ
ЕУНОХЪ	СВИНУХЪ	ЗУБЕЦЪ
ВОРОХЪ	ЕМНУХЪ	КУБЕЦЪ
ГОРОХЪ	КОРНОУХЪ	ГОЛУБЕЦЪ1
СКОМОРОХЪ	ПРОУХЪ	ГОЛУБЕЦЪ2
ПОРОХЪ	ПУХЪ	РУБЕЦЪ
ПОТРОХЪ	ОПУХЪ	ВЗРУБЕЦЪ
ПРИСОХЪ	ОВЧАРУХЪ	ПРИРУБЕЦЪ
ПОСОХЪ	КРУХЪ	РАСТРУБЕЦЪ
ВЕТОХЪ	ВЫТРУХЪ	ЛЮБЕЦЪ
МЕТОХЪ	ПЪТУХЪ	НИЩАЛЮБЕЦЪ
ПАТРЕАРХЪ	БИТУХЪ	СВБЕЛЮБЕЦЪ
ЕРЕСЕАРХЪ	ПИТУХЪ	МУЖЕЛЮБЕЦЪ
ЕКЗАРХЪ	КОТУХЪ	ИГРЕЛЮБЕЦЪ
КИНОВИАРХЪ	ПАСТУХЪ	ВСЕЛЮБЕЦЪ
КИМИЛИАРХЪ	ПЕРВОПАСТУХЪ	ПЪВЦЕЛЮБЕЦЪ
ПАТРИАРХЪ	ГАЛСТУХЪ	ОТЦЕЛЮБЕЦЪ
ПОТРИАРХЪ	ПАМЯТУХЪ	ОТЧЕЛЮБЕЦЪ
ЕКЛИСИАРХЪ	ОВЧУХЪ	ДУШЕЛЮБЕЦЪ
ПАРАЕКЛИСИАРХЪ	ОЛЯУХЪ	НИЩЕЛЮБЕЦЪ
ПАРЕККЛИСИАРХЪ	МЪХЪ	МИЛОСТИЛЮБЕЦЪ
ЕКСИАРХЪ	ПАТРИАРЪХЪ	СЛАВОЛЮБЕЦЪ
ЕПИСТИМАРХЪ	ВЕТЪХЪ1	СЛОВОЛЮБЕЦЪ
КОНАРХЪ	ВЕТЪХЪ2	НОВОЛЮБЕЦЪ
МОНАРХЪ	ВО-ПЕРВЫХЪ	ПЕРВОЛЮБЕЦЪ
ПОНОМОНАРХЪ	СЛЫХЪ	[ОТЕЧЕСТВОЛЮБЕЦЪ]
КАНОНАРХЪ	ВТАЙНЫХЪ	КЛЯТВОЛЮБЕЦЪ
ЕНАРХЪ	ПЫХЪ	БЛАГОЛЮБЕЦЪ

НЕБЛАГОЛЮБЕЦЪ	ПЛОДОДАВЕЦЪ	БИВЕЦЪ
ВРАГОЛЮБЕЦЪ	ЗАИМОДАВЕЦЪ	ДУШЕУБИВЕЦЪ
КНИГОЛЮБЕЦЪ	ЖИЗНОДАВЕЦЪ	ПАВИВЕЦЪ
НЕБОГОЛЮБЕЦЪ	ЗАКОНОДАВЕЦЪ	ЖИВЕЦЪ
ДРУГОЛЮБЕЦЪ	СНОДАВЕЦЪ	ЛЖИВЕЦЪ
ПРАВДОЛЮБЕЦЪ	ДАРОДАВЕЦЪ	БЪГСТВОЖИВЕЦЪ
ВРАЖДОЛЮБЕЦЪ	ДОБРОДАВЕЦЪ	ПОСЛУЖИВЕЦЪ
СВОБОДОЛЮБЕЦЪ	МИРОДАВЕЦЪ	ЛИВЕЦЪ
НАРОДОЛЮБЕЦЪ	ПРОДАВЕЦЪ	-ПРОЛИВЕЦЪ
ГОРДОЛЮБЕЦЪ	КНИГОПРОДАВЕЦЪ	КРОВОПРОЛИВЕЦЪ
НЕЧЕЛОВЪКОЛЮБЕЦЪ	ВИНОПРОДАВЕЦЪ	ПРОЗОРЛИВЕЦЪ
МУЧЕНИКОЛЮБЕЦЪ	МИРОПРОДАВЕЦЪ1	МЫСЛИВЕЦЪ
ПРИБЫТКОЛЮБЕЦЪ	МИРОПРОДАВЕЦЪ2	ПЪСНИВЕЦЪ
СМЫСЛОЛЮБЕЦЪ	ЗЛАТОПРОДАВЕЦЪ	ПИВЕЦЪ
САМОЛЮБЕЦЪ	ЖИТОПРОДАВЕЦЪ	КРОВОПИВЕЦЪ
САНОЛЮБЕЦЪ	РОСОДАВЕЦЪ	ВИНОПИВЕЦЪ
ПРАЗДОЛЮБЕЦЪ	БОГАТОДАВЕЦЪ	БРАДОБРИВЕЦЪ
ЖЕНОЛЮБЕЦЪ	СВЪТОДАВЕЦЪ	МИЛОСТИВЕЦЪ
ВИНОЛЮБЕЦЪ	ЖИТОДАВЕЦЪ	НЕМИЛОСТИВЕЦЪ
ИСТИНОЛЮБЕЦЪ	ПРИЧАСТОДАВЕЦЪ	ПАМЯТИВЕЦЪ
НЕСТРАННОЛЮБЕЦЪ	СДАВЕЦЪ	ЛЮБОМОЛВЕЦЪ
СВЯЩЕННОЛЮБЕЦЪ	ГРАДОСДАВЕЦЪ	МНОГОМОЛВЕЦЪ
КЛЕВЕТНОЛЮБЕЦЪ	СЛОВУДАВЕЦЪ	ВДОЕЦЪ
КУНОЛЮБЕЦЪ	ЗАКОНУДАВЕЦЪ	НИЗОВЕЦЪ
ПУСТЫНОЛЮБЕЦЪ	ПИЩУДАВЕЦЪ	КУЗОВЕЦЪ
НЕСРЕБРОЛЮБЕЦЪ	МЗДЫДАВЕЦЪ	КОВЕЦЪ
МУДРОЛЮБЕЦЪ	РЖАВЕЦЪ	ПОДКОВЕЦЪ
ПРЕМУДРОЛЮБЕЦЪ	ДЕРЖАВЕЦЪ	ОКОВЕЦЪ
МАТЕРОЛЮБЕЦЪ	ГОРОДОДЕРЖАВЕЦЪ	ЖЕЛЪЗОКОВЕЦЪ
МИРОЛЮБЕЦЪ	САМОДЕРЖАВЕЦЪ	БЕРКОВЕЦЪ
КУМИРОЛЮБЕЦЪ	ВЛАСТОДЕРЖАВЕЦЪ	ЛАСКОВЕЦЪ
ЗЛАТОЛЮБЕЦЪ	ДОРЖАВЕЦЪ	ЛОВЕЦЪ1
РАТОЛЮБЕЦЪ	СЪКАВЕЦЪ	ЛОВЕЦЪ2
БРАТОЛЮБЕЦЪ	ЛАСКАВЕЦЪ	ЕЛОВЕЦЪ1
НЕБРАТОЛЮБЕЦЪ	ЛУКАВЕЦЪ	ЕЛОВЕЦЪ2
НИЩЕТОЛЮБЕЦЪ	СЕДМОЛУКАВЕЦЪ	АНГЕЛОВЕЦЪ
ЖИВОТОЛЮБЕЦЪ	РУКАВЕЦЪ	ДЪЛОВЕЦЪ
ПЛОТОЛЮБЕЦЪ	ОВНОГЛАВЕЦЪ	РЫБОЛОВЕЦЪ
ГРАМОТОЛЮБЕЦЪ	ЗМИИНОГЛАВЕЦЪ	КОСТОГОЛОВЕЦЪ
ПОХОТОЛЮБЕЦЪ	СЛАВЕЦЪ	ШЛОВЕЦЪ
ВЛАСТОЛЮБЕЦЪ	ЖЕРАВЕЦЪ	ЛЖЕСЛОВЕЦЪ
СЛАСТОЛЮБЕЦЪ	КРАВЕЦЪ	ПРЕДИСЛОВЕЦЪ
РАВНОХРИСТОЛЮБЕЦЪ	БУРАВЕЦЪ	ЛЮБОСЛОВЕЦЪ
СМЪХОЛЮБЕЦЪ	КРАСАВЕЦЪ	МОЛИТВОСЛОВЕЦЪ
ГРЪХОЛЮБЕЦЪ	ПИСАВЕЦЪ	ЕСТЕСТВОСЛОВЕЦЪ
МНИХОЛЮБЕЦЪ	МНОГОПИТАВЕЦЪ	БЛАГОСЛОВЕЦЪ
ОТЦЪЛЮБЕЦЪ	ПОДСТАВЕЦЪ	БОГОСЛОВЕЦЪ
РЯБЕЦЪ	БЛЮДОСТАВЕЦЪ	СКЛАДОСЛОВЕЦЪ
ПЛОГАВЕЦЪ	ПОСТАВЕЦЪ	ЗВЪЗДОСЛОВЕЦЪ
ДАВЕЦЪ	БАСНОСОСТАВЕЦЪ	РОДОСЛОВЕЦЪ1
ПШЕНИЦЕДАВЕЦЪ	ПОЛУУСТАВЕЦЪ	РОДОСЛОВЕЦЪ2
ВЪНЦЕДАВЕЦЪ	НАЖЕВЕЦЪ	БЛЯДОСЛОВЕЦЪ
ПИЩЕДАВЕЦЪ	КЛЕВЕЦЪ	ЛАСКОСЛОВЕЦЪ
РАЗДАВЕЦЪ	ПЪСНЕВЕЦЪ	МАЛОСЛОВЕЦЪ
МЗДОВОЗДАВЕЦЪ	ПЪВЕЦЪ	НАЧАЛОСЛОВЕЦЪ
ГРАДОЗДАВЕЦЪ	ПСАЛМОПЪВЕЦЪ	ЗЛОСЛОВЕЦЪ
МИЛОСТИДАВЕЦЪ	СВЯЩЕННОПЪВЕЦЪ	ПРАЗДНОСЛОВЕЦЪ
ЖИВОДАВЕЦЪ	КРАСНОПЪВЕЦЪ	ИСТИНОСЛОВЕЦЪ
СЛОВОДАВЕЦЪ	ПЪСНОПЪВЕЦЪ	СКВЕРНОСЛОВЕЦЪ
БЛАГОДАВЕЦЪ	СВЯТОПЪВЕЦЪ	БАСНОСЛОВЕЦЪ
ПОДВИГОДАВЕЦЪ	СЪВЕЦЪ	КРАСНОСЛОВЕЦЪ
МЗДОДАВЕЦЪ	РЪЗВЕЦЪ	ПЪСНОСЛОВЕЦЪ

ЛЪТОСЛОВЕЦЪ	ВИДЪЦЪ	ПЪШЕХОДЕЦЪ
ПУСТОСЛОВЕЦЪ	СВЯТОЗАВИДЕЦЪ	ПРИХОДЕЦЪ
ДЕСЯТОСЛОВЕЦЪ	НЕНАВИДЕЦЪ	НОВОПРИХОДЕЦЪ
СМЪХОСЛОВЕЦЪ	ДОБРОНЕНАВИДЕЦЪ	НАГОХОДЕЦЪ
НОВЕЦЪ	БРАТОНЕНАВИДЕЦЪ	ДОХОДЕЦЪ
ЛИХНОВЕЦЪ	ВСЕВИДЕЦЪ	БОРЗОХОДЕЦЪ
РОВЕЦЪ	СЕРДЦЕВИДЕЦЪ	ПРАЗДНОХОДЕЦЪ
ПРЕКРОВЕЦЪ	СЕРДОВИДЕЦЪ	ИНОХОДЕЦЪ
ПОКРОВЕЦЪ	САМОВИДЕЦЪ	СКОРОХОДЕЦЪ
НОРОВЕЦЪ	СНОВИДЕЦЪ1	ПРОХОДЕЦЪ
ОСТРОВЕЦЪ	СНОВИДЕЦЪ2	МИМОПРОХОДЕЦЪ
ЗАСОВЕЦЪ	ПРОВИДЕЦЪ	ВЫХОДЕЦЪ
НАСОВЕЦЪ	ВСПРОВИДЪЦЪ	НОВОВЫХОДЕЦЪ
ПОСОВЕЦЪ	СВЪТОВИДЕЦЪ	ЛАСКОСЕРДЕЦЪ
ПРОСОВЕЦЪ	СВЯТОВИДЕЦЪ	ГУДЕЦЪ
[НЕИСТОВЕЦЪ]	ЗИДЕЦЪ	ГОРАЗДОГУДЕЦЪ
ВЕРХОВЕЦЪ	КАМЕНОЗИДЕЦЪ	ИЗУМРУДЕЦЪ
ПИСЦОВЕЦЪ	БОДЕЦЪ	ПРУДЕЦЪ
МЕРТВЕЦЪ	ВОДЕЦЪ1	ЗЕМЛЕТРУДЕЦЪ
КОЖЕШВЕЦЪ	ВОДЕЦЪ2	ПРАВОСУДЕЦЪ
КОЛИМАГОШВЕЦЪ	ЗАВОДЕЦЪ	КРИВОСУДЕЦЪ
РИЗОШВЕЦЪ	ОБВОДЕЦЪ	САМОСУДЕЦЪ
ЗОЛОТОШВЕЦЪ	КОНЕВОДЕЦЪ	СНОСУДЕЦЪ
ПРОРЫВЕЦЪ	РАЗВОДЕЦЪ	БЕССТУДЕЦЪ
КУДРЯВЕЦЪ	ВОДОВЗВОДЕЦЪ	ВСЕЯДЕЦЪ
СВАДЕЦЪ	ПРИВОДЕЦЪ	РЫБОЯДЕЦЪ
ЗАДЕЦЪ	ВОИНСТВОВОДЕЦЪ	КРОВОЯДЕЦЪ
КЛАДЕЦЪ	ДОВОДЕЦЪ	МНОГОЯДЕЦЪ
МЛАДЕЦЪ	НАКАЗОВОДЕЦЪ	МОТЫЛОЯДЕЦЪ
БРИТОБРАДЕЦЪ	ПОЛКОВОДЕЦЪ	ИНОЯДЕЦЪ
ГРАДЕЦЪ	РУКОВОДЕЦЪ	СВИНОЯДЕЦЪ
ОГРАДЕЦЪ	ГОЛОВОДЕЦЪ	СЪДИНОЯДЕЦЪ
ОДНОГРАДЕЦЪ	ПОВОДЕЦЪ	МЕРТВЕЧИНОЯДЕЦЪ
ВИНОГРАДЕЦЪ	СБОРОВОДЕЦЪ	СКВЕРНОЯДЕЦЪ
НЕБЕСОГРАДЕЦЪ	ЛЪТОПРОВОДЕЦЪ	ЗВЪРЯДЕЦЪ
СВЯТОКРАДЕЦЪ	ЕРЕСОВОДЕЦЪ	МЯСОЯДЕЦЪ
САДЕЦЪ	СВЪТОВОДЕЦЪ	ПЛОТОЯДЕЦЪ
НАСАДЕЦЪ	НЕВЪСТВОВОДЕЦЪ	ЛЮТОЯДЕЦЪ
ДРЕВОСАДЕЦЪ	СВОДЕЦЪ	ЛИХОЯДЕЦЪ
ПОСАДЕЦЪ	ЗОДЕЦЪ	РЯДЕЦЪ
ДОМАЧАДЕЦЪ	КОЛОДЕЦЪ	ЗАРЯДЕЦЪ
ДОМОЧАДЕЦЪ	МОЛОДЕЦЪ	НАРЯДЕЦЪ
ПОБЪДЕЦЪ	РОДЕЦЪ	ВЕЛИКОРЯДЕЦЪ
ВЕДЕЦЪ	БРОДЕЦЪ	ДЪЕЦЪ
ВЪДЕЦЪ	ГОРОДЕЦЪ	ЛЮБОДЪЕЦЪ
СЕРДЦЕВЪДЕЦЪ	ЗАГОРОДЕЦЪ	ЗЛОДЪЕЦЪ
СЕРДОВЪДЕЦЪ	ВЫШЕГОРОДЕЦЪ	ДОБРОДЪЕЦЪ
СНОВЪДЕЦЪ	ОГОРОДЕЦЪ	ЗМЪЕЦЪ
ПРОПОВЪДЕЦЪ	ОКОЛОГОРОДЕЦЪ	КОМПАНЕЕЦЪ
СВЯТОПОВЪДЕЦЪ	ИНОГОРОДЕЦЪ	САЖЕЦЪ
САМОИСПОВЪДЕЦЪ	ПРАПРУДОРОДЕЦЪ	КОРЧАЖЕЦЪ
ПРОВЪДЕЦЪ	ЗОРОДЕЦЪ	БЪЛЪВЖЕЦЪ
СЕЛЕДЕЦЪ	ДОМОРОДЕЦЪ	КОВЧЕЖЕЦЪ
МЕРТВОЪДЕЦЪ	ИНОРОДЕЦЪ	{ОРДИЖЕЦЪ}
ПЛОТОВЪДЕЦЪ	ЕДИНОРОДЕЦЪ	КОВРИЖЕЦЪ
ДУШЕВРЕДЕЦЪ	НАХОДЕЦЪ	НЕНАВИСТОБОЖЕЦЪ
ПЕРЕДЕЦЪ	ВХОДЕЦЪ	КОЖЕЦЪ
БАСНОЗИЖДЕЦЪ	НОВОВХОДЕЦЪ	ДВОНОЖЕЦЪ
ЗДЪЦЪ	ПЕРЕХОДЕЦЪ	ОТЕКЛОНОЖЕЦЪ
ЪЗДЪЦЪ	МОРЕХОДЕЦЪ	РОЖЕЦЪ
СКОРОВЪЗДЕЦЪ	ПРЕХОДЕЦЪ	КОЗОРОЖЕЦЪ
ОТВЪЗДЕЦЪ	НЕБЕСЕХОДЕЦЪ	ИНОРОЖЕЦЪ



ЕДИНОРОЖЕЦЪ	САНДАЛЕЦЪ	КОРМИЛЕЦЪ
ЗЕМЛЕДЕРЖЕЦЪ	ЛАЛЕЦЪ	НИЩЕКОРМИЛЕЦЪ
ВСЕДЕРЖЕЦЪ	МАЛЕЦЪ	ГНИЛЕЦЪ
КЛЮЧЕДЕРЖЕЦЪ	ПАЛЕЦЪ	ПОСНИЛЕЦЪ
ГНѢВОДЕРЖЕЦЪ	САМОПАЛЕЦЪ	ОПРИЧНИЛЕЦЪ
ГРАДОДЕРЖЕЦЪ	ВИТАЛЕЦЪ	ОПРИШНИЛЕЦЪ
ГОРОДОДЕРЖЕЦЪ	ПРИСТАЛЕЦЪ	ДОИЛЕЦЪ
ЛУКОДЕРЖЕЦЪ	ОСТАЛЕЦЪ	ОСКРИЛЕЦЪ
НАЧАЛОДЕРЖЕЦЪ	СЛЫШАЛЕЦЪ	СИЛЕЦЪ
САМОДЕРЖЕЦЪ	КОРАБЛЕЦЪ	ПАТРАХИЛЕЦЪ
ДОМОДЕРЖЕЦЪ	ЗЯБЛЕЦЪ	ПАШИЛЕЦЪ
ПРАВОСЛАВНОДЕРЖЕЦЪ	БѢГЛЕЦЪ	МОКЛЕЦЪ
ЕДИНОДЕРЖЕЦЪ	ПРИБѢГЛЕЦЪ	ВЫКЛЕЦЪ
МИРОДЕРЖЕЦЪ	ВЫБѢГЛЕЦЪ	МЛЕЦЪ
СКИПЕТРОДЕРЖЕЦЪ	НЕТЯГЛЕЦЪ	ИНОЗЕМЛЕЦЪ
ВЛАСТОДЕРЖЕЦЪ	ЕЛЕЦЪ1	СВОЕВОЛЕЦЪ
МѢСТОДЕРЖЕЦЪ	ЕЛЕЦЪ2	ГОЛЕЦЪ1
ДРУЖЕЦЪ	БЕЛЕЦЪ	ГОЛЕЦЪ2
КРУЖЕЦЪ	БѢЛЕЦЪ	ГОЛЕЦЪ3
КАМЕННОСТРУЖЕЦЪ	ДѢЛЕЦЪ1	ДОЛЕЦЪ
ИНОКНЯЖЕЦЪ	ДѢЛЕЦЪ2	КОЛЕЦЪ
КРИВОПРИСЯЖЕЦЪ	ВЛАДѢЛЕЦЪ	КОЛОКОЛЕЦЪ
ГЛАВОТЯЖЕЦЪ	ЗЕМЛЕДѢЛЕЦЪ	ОДНОКОЛЕЦЪ
ПОКАЗЕЦЪ	ПЕРЕДѢЛЕЦЪ	РОЖАНИЦИМОЛЕЦЪ
ДРЕВОЛАЗЕЦЪ	ПРЕДѢЛЕЦЪ	БОГОМОЛЕЦЪ
ПОЛАЗЕЦЪ	СѢДѢЛЕЦЪ	ИДОЛОМОЛЕЦЪ
АЛМАЗЕЦЪ	ПОСѢДѢЛЕЦЪ	БѢСОМОЛЕЦЪ
ОБРАЗЕЦЪ	ПУТЕДѢЛЕЦЪ	ДУХОМОЛЕЦЪ
КУТАЗЕЦЪ	ПРИДѢЛЕЦЪ	НАПОЛЕЦЪ
КОЛОДЕЗЕЦЪ	СИДѢЛЕЦЪ	ПРЕСТОЛЕЦЪ
ДРЕВОЛѢЗЕЦЪ	ГРАДОСИДѢЛЕЦЪ	ПРИСТОЛЕЦЪ
РѢЗЕЦЪ1	ПОСИДѢЛЕЦЪ	ПАХОЛЕЦЪ
РѢЗЕЦЪ2	ДРЕВОДѢЛЕЦЪ	ПОХОЛЕЦЪ
НОЖЕРѢЗЕЦЪ	ГРАДОДѢЛЕЦЪ	ОРЛЕЦЪ
ОБРАЗОРѢЗЕЦЪ	ГОРОДОДѢЛЕЦЪ	КОТЛЕЦЪ
МОШНОРѢЗЕЦЪ	РУКОДѢЛЕЦЪ	САМОСУЛЕЦЪ
БЛЮДОЛИЗЕЦЪ	ЗЕМОДѢЛЕЦЪ	ПРИШЛЕЦЪ
БѢЛОРИЗЕЦЪ	ЕДИНОДѢЛЕЦЪ	ПРОШЛЕЦЪ
ВЗВОЗЕЦЪ	ЗЛАТОДѢЛЕЦЪ	МАЛОПРИБЫЛЕЦЪ
КОЛОВОЗЕЦЪ	ПОРОХОДѢЛЕЦЪ	КОПЫЛЕЦЪ
МОРОЗЕЦЪ	ПУТЬДѢЛЕЦЪ	РЫЛЕЦЪ
НАУЗЕЦЪ	(ВЛАСОЖЕЛЕЦЪ)	КРЫЛЕЦЪ
КАРМОГУЗЕЦЪ	МЕЛЕЦЪ	ОСКРЫЛЕЦЪ
КОРМОГУЗЕЦЪ	СМѢЛЕЦЪ	КАМЕЦЪ
КНЯЗЕЦЪ	ПРИПѢЛЕЦЪ	САМЕЦЪ
ИКОНОРАЗБИЕЦЪ	ЖУПЕЛЕЦЪ	ЕМЕЦЪ
МЛАТОБИЕЦЪ	ЖОПЕЛЕЦЪ	ЗЕМЕЦЪ
САМОУБИЕЦЪ	ПОГОРѢЛЕЦЪ	СВОЕЗЕМЕЦЪ
БРАТОУБИЕЦЪ	ВСЕЛЕЦЪ	СЕЗЕМЕЦЪ
КРОВОПРОЛИЕЦЪ	ВИСѢЛЕЦЪ	ОНИЗЕМЕЦЪ
ЗМИЕЦЪ	КОТЕЛЕЦЪ	НОВОЗЕМЕЦЪ
КРОВОПИЕЦЪ	ЗАШЕЛЕЦЪ	БѢЛОЗЕМЕЦЪ
КЕЦЪ	ПРИШЕЛЕЦЪ	САМОЗЕМЕЦЪ
ВАЛЕЦЪ	САМОПРИШЕЛЕЦЪ	ИНОЗЕМЕЦЪ
ЛЖЕСШИВАЛЕЦЪ	КОШЕЛЕЦЪ	НЕТОЗЕМЕЦЪ
БЫВАЛЕЦЪ	ОТШЕЛЕЦЪ	ПРИЕМЕЦЪ
НЕБЫВАЛЕЦЪ	ВЫЖЛЕЦЪ	МЗДОПРИЕМЕЦЪ
ВЛАДАЛЕЦЪ	ЗЛЕЦЪ	ДАРОПРИЕМЕЦЪ
ПАДАЛЕЦЪ	КОЗЛЕЦЪ	ПОДЪЯРЕМЕЦЪ
НОВОСТРАДАЛЕЦЪ	ЖИЛЕЦЪ	ПОДЪЕМЕЦЪ
ПЕРВОСТРАДАЛЕЦЪ	СЛУЖИЛЕЦЪ	ЛЮБИМЕЦЪ
МНОГОСТРАДАЛЕЦЪ	ПОСЛУЖИЛЕЦЪ	РОДИМЕЦЪ

МЕТАНЬЕИМЕЦЪ	РОЖАНЕЦЪ	РОЖЕНЕЦЪ
ВСЕПРИИМЕЦЪ	ПОМАЗАНЕЦЪ	ПЯТЕРОЖЕНЕЦЪ
БОГОПРИИМЕЦЪ	ОБРЪЗАНЕЦЪ	ПРИРОЖЕНЕЦЪ
ДАРОПРИИМЕЦЪ	ДОСТОКАНЕЦЪ1	ИНОКНЯЖЕНЕЦЪ
НАЛИМЕЦЪ	ДОСТОКАНЕЦЪ2	ПРЯЖЕНЕЦЪ
МНИМЕЦЪ	ДОСКАНЕЦЪ	ЗЕЛЕНЕЦЪ
МНОГОИМЕЦЪ	СЛАНЕЦЪ	ОЛЕНЕЦЪ
ГРАДОИМЕЦЪ	ПОСЛАНЕЦЪ	КАМЕНЕЦЪ
МЗДОИМЕЦЪ	КАРМАНЕЦЪ	ЛЖЕИМЕНЕЦЪ
ГОРОДОИМЕЦЪ	ИЗОГНАНЕЦЪ	ЛИМЕНЕЦЪ
РЪЗОИМЕЦЪ	ВЫГНАНЕЦЪ	ОТЧЕПЕНЕЦЪ
ПРИРЪЗОИМЕЦЪ	КОПАНЕЦЪ	ОТЩЕПЕНЕЦЪ
МШЕЛОИМЕЦЪ	БАРАНЕЦЪ	ВАРЕНЕЦЪ1
КУНОИМЕЦЪ	ПОМАРАНЕЦЪ	ВАРЕНЕЦЪ2
РАСТОИМЕЦЪ	ВЫБРАНЕЦЪ	ПАРЕНЕЦЪ
РОСТОИМЕЦЪ	СКОВРАНЕЦЪ	ИГРЕНЕЦЪ
МЫГТОИМЕЦЪ	РАЗДРАНЕЦЪ	СЕСТРЕНЕЦЪ
ЛИХОИМЕЦЪ	ПОМЕРАНЕЦЪ	КУРЕНЕЦЪ
ДОМЕЦЪ	СКОМРАНЕЦЪ	ПРИСЪНЕЦЪ
ВЪДОМЕЦЪ	ИНОСТРАНЕЦЪ	БРАТЕНЕЦЪ
ЛАКОМЕЦЪ	БРАТАНЕЦЪ	ПЛЕТЕНЕЦЪ
ЗНАКОМЕЦЪ	ОСТАНЕЦЪ	ПТЕНЕЦЪ
НЕЗНАКОМЕЦЪ	КАФАНАЕЦЪ	ПРИСТЪНЕЦЪ
ПОЗНАКОМЕЦЪ	ЗАРАФАНЕЦЪ	СЪЧЕНЕЦЪ
ЛОМЕЦЪ	САРАФАНЕЦЪ	МОЧЕНЕЦЪ
ЗАЛОМЕЦЪ	КОЛЧАНЕЦЪ	РУЧЕНЕЦЪ
МИРОЛОМЕЦЪ	МЪШАНЕЦЪ	МИШЕНЕЦЪ
ЗАКРОМЕЦЪ	ОЛЬШАНЕЦЪ	КОНЮШЕНЕЦЪ
КОРМЕЦЪ	АГНЕЦЪ	НОВОКРЕЩЕНЕЦЪ
НИШЕКОРМЕЦЪ	ОГНЕЦЪ	ЖНЕЦЪ
МЕДОКОРМЕЦЪ	ГРЕБЕНЕЦЪ	ПОРОЖНЕЦЪ
КОНОКОРМЕЦЪ	БУБЕНЕЦЪ	КАЗНЕЦЪ
ЗВЪРОКОРМЕЦЪ	ВЪНЕЦЪ	БЛИЗНЕЦЪ
СИРОКОРМЕЦЪ	ПОВЪНЕЦЪ	КОЗНЕЦЪ
ДУМЕЦЪ	ПЕРВЪНЕЦЪ	КУЗНЕЦЪ
ГЛУБОКОРАЗУМЕЦЪ	КЛАДЕНЕЦЪ1	ЗЛАТОКУЗНЕЦЪ
ГЛУМЕЦЪ	КЛАДЕНЕЦЪ2	КАРАБИНЕЦЪ
ЖИДОВСКОУМЕЦЪ	МЛАДЕНЕЦЪ	ОВИНЕЦЪ
ОЛОВУДЪМЕЦЪ	ВЕДЕНЕЦЪ	СВИНЕЦЪ
ДЫМЕЦЪ	ПЕРЕВЕДЕНЕЦЪ	КАЛЬВИНЕЦЪ
ЛЯМЕЦЪ	ПРИВЕДЕНЕЦЪ	КОЛЬВИНЕЦЪ
БАРАБАНЕЦЪ	СВЕДЕНЕЦЪ	ЕДИНЕЦЪ
ЖБАНЕЦЪ	ВЫВЕДЕНЕЦЪ	ОДИНЕЦЪ
ЗОБАНЕЦЪ1	ЛЕДЕНЕЦЪ	ОРДИНЕЦЪ
ЗОБАНЕЦЪ2	НАЖЕНЕЦЪ	МИЗИНЕЦЪ
РЫДВАНЕЦЪ	САЖЕНЕЦЪ	БЛИНЕЦЪ
САМОЗВАНЕЦЪ	МУЖЕЖЕНЕЦЪ	НЕЛИНЕЦЪ
БОЛВАНЕЦЪ	ЛЕЖЕНЕЦЪ	ПЧЕЛИНЕЦЪ
КОВАНЕЦЪ	ЗАЛЕЖЕНЕЦЪ	КЛИНЕЦЪ
СИКОВАНЕЦЪ	ДВОЕЖЕНЕЦЪ	СВЕРЪПОМАСЛИНЕЦЪ
ВОЛНОВАНЕЦЪ	ПОЛУДВОЕЖЕНЕЦЪ	ОПРИЧНИНЕЦЪ
РВАНЕЦЪ	САМОЖЖЕНЕЦЪ	ОПРИЧНИНЕЦЪ
КАРВАНЕЦЪ	САМОСОЖЖЕНЕЦЪ	КРЕСТЪЯНИНЕЦЪ
КОРВАНЕЦЪ	МУЖЖЕНЕЦЪ	ЗВЪРИНЕЦЪ
ВАГАНЕЦЪ	БЕЗЖЕНЕЦЪ	МЕРИНЕЦЪ
БАЛАГАНЕЦЪ	ПОСТРИЖЕНЕЦЪ	СИНЕЦЪ
КУБГАНЕЦЪ	ДВОЖЕНЕЦЪ	ПРОСИНЕЦЪ
КУМГАНЕЦЪ	НОВОЖЕНЕЦЪ	ДЪТИНЕЦЪ1
ПОГАНЕЦЪ	ПЕРВОЖЕНЕЦЪ	ДЪТИНЕЦЪ2
КУРГАНЕЦЪ	МНОГОЖЕНЕЦЪ	ГОСТИНЕЦЪ
ПОДДАНЕЦЪ	РУКОПОЛОЖЕНЕЦЪ	ЗЛОЧИНЕЦЪ
ГРАЖДАНЕЦЪ	НОЖЕНЕЦЪ	ВОТЧИНЕЦЪ

КУВШИНЕЦЪ	СЛОЕЦЪ	ЛИЦЕМЪРЕЦЪ
КУКШИНЕЦЪ	РУКОМОЕЦЪ	РАЗМЪРЕЦЪ
ОКНЕЦЪ	ПРОПОЕЦЪ	ПЕРЕЦЪ1
ЗВОНЕЦЪ	ПУТЬСТРОЕЦЪ	ПЕРЕЦЪ2
ГОЛОВОНЕЦЪ	САПЕЦЪ	ЛЮБОПЕРЕЦЪ
ГОНЕЦЪ1	КЛЕПЕЦЪ	КРЕСТОПЕРЕЦЪ
ГОНЕЦЪ2	[ПКЛЕПЕЦЪ]	ПОЛУПЕРЕЦЪ
ЗАГОНЕЦЪ	[СКЛЕПЕЦЪ]	ЕДИНОМАТЕРЕЦЪ
ПРИГОНЕЦЪ	СЛЪПЕЦЪ	БАСТЕРЕЦЪ
ПОГОНЕЦЪ	РАСЦЪПЕЦЪ	БАХТЕРЕЦЪ
ВЫГОНЕЦЪ	ЛИПЕЦЪ	БЕХТЕРЕЦЪ
ПОДДОНЕЦЪ	КОПЕЦЪ	ЖРЕЦЪ
КОНЕЦЪ	РУДОКОПЕЦЪ	ИДОЛОЖРЕЦЪ
НАКОНЕЦЪ	СКОПЕЦЪ1	ЗВЪЗДОЗРЕЦЪ
ВКОНЕЦЪ	СКОПЕЦЪ2	СВИРЕЦЪ
САМОКОНЕЦЪ	КЛОПЕЦЪ	МИРЕЦЪ
ПОКОНЕЦЪ	СЛОПЕЦЪ	КУМИРЕЦЪ
ПОКЛОНЕЦЪ	НУЖЕТЕРПЕЦЪ	НИРЪЦЪ
ЗАСЛОНЕЦЪ	ВИНОЧЕРПЕЦЪ	ПОТИРЕЦЪ
ПРИСЛОНЕЦЪ	КУПЕЦЪ	ОРЕЦЪ
ЗАПОНЕЦЪ	ГЛУПЕЦЪ	БОРЕЦЪ1
ПРИПОНЕЦЪ	ПУПЕЦЪ	БОРЕЦЪ2
БРОНЕЦЪ	ЗАСТУПЕЦЪ	ЗАБОРЕЦЪ
ВОРОНЕЦЪ1	ПРИСТУПЕЦЪ	КОРАБЛЕБОРЕЦЪ
ВОРОНЕЦЪ2	ПОСТУПЕЦЪ	ПЕРЕБОРЕЦЪ
ЛЪТНОСТОРОНЕЦЪ	КЛЯПЕЦЪ1	ПРОТИБОБОРЕЦЪ
ЗАТОНЕЦЪ	КЛЯПЕЦЪ2	ПЕРВОБОРЕЦЪ
БАЛАХОНЕЦЪ	АМБАРЕЦЪ	БОГОБОРЕЦЪ
ГАРНЕЦЪ	ВАРЕЦЪ	ОБРАЗОБОРЕЦЪ
ЗЕРНЕЦЪ	ЗВАРЕЦЪ	САМОБОРЕЦЪ
ГОРНЕЦЪ	ВЗВАРЕЦЪ	ПЯСТМОБОРЕЦЪ
КОРНЕЦЪ	МЕДОВАРЕЦЪ	ЕДИНОБОРЕЦЪ
ПЕРВЪСНЕЦЪ	КИНОВАРЕЦЪ	ЗАКОНОБОРЕЦЪ
ПЪСНЕЦЪ	МИРОВАРЕЦЪ	ИКОНОБОРЕЦЪ
ПРЪСНЕЦЪ	СВАРЕЦЪ	ПРОБОРЕЦЪ
ЛАГУНЕЦЪ	МАГАРЕЦЪ	РАТОБОРЕЦЪ
ПАДУНЕЦЪ	ЖАРЕЦЪ	ДУХОБОРЕЦЪ
ГАЛУНЕЦЪ	КИНЖАРЕЦЪ	КОРАБЛЯБОРЕЦЪ
[НОМОКАНУНЕЦЪ]	БАЗАРЕЦЪ	ГВОРЕЦЪ
ПАПУНЕЦЪ	ОРДОБАЗАРЕЦЪ	ДВОРЕЦЪ1
ЗИПУНЕЦЪ	ЛАРЕЦЪ	ДВОРЕЦЪ2
ЛИПУНЕЦЪ	ЗАЗУБРЕЦЪ	КНЯЖЕДВОРЕЦЪ
ПЪСТУНЕЦЪ	КОВРЕЦЪ	КНЯЖДВОРЕЦЪ
КИШНЕЦЪ	БАГРЕЦЪ	КНЯЗОДВОРЕЦЪ
ОРДЫНЕЦЪ	ИГРЕЦЪ	БЪЛОДВОРЕЦЪ
БРЫНЕЦЪ	ОДРЕЦЪ	ОДНОДВОРЕЦЪ
АЛТЫНЕЦЪ	МУДРЕЦЪ	СКВОРЕЦЪ
МЕЛЬНЕЦЪ	ПРЕМУДРЕЦЪ	НАРОДАТВОРЕЦЪ
ВЪЮНЕЦЪ	ЛЮБОМУДРЕЦЪ	МЯТЕЖАТВОРЕЦЪ
САЯНЕЦЪ	НАГОМУДРЕЦЪ	ЗАТВОРЕЦЪ
СЪЯНЕЦЪ	ЗЛОМУДРЕЦЪ	МЯТЕЖЕТВОРЕЦЪ
ЗЕМЛЯНЕЦЪ	ЗАКОНОМУДРЕЦЪ	БРАНЕТВОРЕЦЪ
РУМЯНЕЦЪ	ЗЕРНОБЕРЕЦЪ	КОЗНЕТВОРЕЦЪ
ЛЪЯНЕЦЪ	ДВОЕВЪРЕЦЪ	ВСЕТВОРЕЦЪ
КРЕСТЪЯНЕЦЪ	СВОЕВЪРЕЦЪ	КАПИЩЕТВОРЕЦЪ
САФЪЯНЕЦЪ	ДВОВЪРЕЦЪ	ПРИТВОРЕЦЪ
БОЕЦЪ	ЗЛОВЪРЕЦЪ	СЛАВОТВОРЕЦЪ
НЕБОЕЦЪ	ИНОВЪРЕЦЪ	ЖИВОТВОРЕЦЪ
ПРИБОЕЦЪ	ДВУВЪРЕЦЪ	МОЛВОТВОРЕЦЪ
ПРОВОЕЦЪ	КАЛУТЕРЕЦЪ	СЛОВОТВОРЕЦЪ
ПОКОЕЦЪ	ЗЕМЛЕМЪРЕЦЪ	БЛАГОТВОРЕЦЪ
НАЛОЕЦЪ	ЗЕМЕМЪРЕЦЪ	КОЛИМАГОТВОРЕЦЪ

СКЛАДОТВОРЕЦЪ	БОЛЯРЕЦЪ	ПОБЪДОНОСЕЦЪ
ПОБЪДОТВОРЕЦЪ	БОЯРЕЦЪ	ВОДОНОСЕЦЪ
СНЪДОТВОРЕЦЪ	МУХОЯРЕЦЪ	ОБЛАКОНОСЕЦЪ
ВРЕДОТВОРЕЦЪ	СЕЦЪ	СВЪТЛОНОСЕЦЪ
ВРАЖДОТВОРЕЦЪ	АТЛАСЕЦЪ	ЗНАМЕНОНОСЕЦЪ
НЕНАВИДОТВОРЕЦЪ	ЗАПАСЕЦЪ	БАГРЯНОНОСЕЦЪ
РОДОТВОРЕЦЪ	ГОВЯДОПАСЕЦЪ	ДАРОНОСЕЦЪ
НАРОДОТВОРЕЦЪ	СКОТОПАСЕЦЪ	СКИПЕТРОНОСЕЦЪ
МИРОЧУДОТВОРЕЦЪ	КАРАСЕЦЪ	МИТРОНОСЕЦЪ
КОНДАКОТВОРЕЦЪ	МУТАСЕЦЪ	ЗЛАТОНОСЕЦЪ
ЗЛОТВОРЕЦЪ	ОВСЕЦЪ	СВЪТОНОСЕЦЪ
АРХИЗЛОТВОРЕЦЪ	ВЪСЕЦЪ	ПРЪТОНОСЕЦЪ
МЫЛОТВОРЕЦЪ	ЛЪСЕЦЪ	ЗОЛОТОНОСЕЦЪ
САМОТВОРЕЦЪ	КРОВОМЪСЕЦЪ	ПЛОТОНОСЕЦЪ
ГЛУМОТВОРЕЦЪ	ПЕСЕЦЪ	ГРАМОТОНОСЕЦЪ
РИФМОТВОРЕЦЪ	СЕСЕЦЪ	СМЕРТОНОСЕЦЪ
(СВЕРШЕННОТВОРЕЦЪ)	ПИСЕЦЪ	КРЕСТОНОСЕЦЪ
КАНОНОТВОРЕЦЪ	ЖИВОПИСЕЦЪ	ЛИСТОНОСЕЦЪ
СКВЕРНОТВОРЕЦЪ	СЛОВОПИСЕЦЪ	ДУХОНОСЕЦЪ
БАСНОТВОРЕЦЪ	КНИГОПИСЕЦЪ	ЖРЪТВЬНОСЕЦЪ
ПЪСНОТВОРЕЦЪ	ВРЕДОПИСЕЦЪ	ПРОСЕЦЪ
ДОБРОТВОРЕЦЪ	ОБРАЗОПИСЕЦЪ	ПСЕЦЪ
МИРОТВОРЕЦЪ1	БОРЗОПИСЕЦЪ	КРАСНОПЕРСЕЦЪ
МИРОТВОРЕЦЪ2	ПСАЛМОПИСЕЦЪ	ПОПЕРСЕЦЪ
МИРОТВОРЕЦЪ3	ИКОНОПИСЕЦЪ	КУСЕЦЪ
РАДОСТОТВОРЕЦЪ	ПЪСНОПИСЕЦЪ	ГОРДОУСЕЦЪ
ПУСТОТВОРЕЦЪ	ДОБРОПИСЕЦЪ	ПАРУСЕЦЪ
БЫТОТВОРЕЦЪ	МИРОПИСЕЦЪ	ОБРУСЕЦЪ
ПОБЫТОТВОРЕЦЪ	СКОРОПИСЕЦЪ	КРАСНОПРЪСЕЦЪ
ПЛИНФОТВОРЕЦЪ	ЗЛАТОПИСЕЦЪ	ПЛЯСЕЦЪ
СМЪХОТВОРЕЦЪ	ЛЪТОПИСЕЦЪ	КРИВОМЯСЕЦЪ
ГРЪХОТВОРЕЦЪ	КУРАНТОПИСЕЦЪ	КРОВОМЯСЕЦЪ
ИСТВОРЕЦЪ	ЖИВОТОПИСЕЦЪ	НАБАТЕЦЪ
ПРЕЛЮБЫГТВОРЕЦЪ	ЗОЛОТОПИСЕЦЪ	ЗАХВАТЕЦЪ
МОГОРЕЦЪ	КРАСОТОПИСЕЦЪ	БРАДАТЕЦЪ
СВЯТОГОРЕЦЪ	ПОВЪСТОПИСЕЦЪ	ЗДАТЕЦЪ
ПРЕЗОРЕЦЪ	ПАМЯТОПИСЕЦЪ	МЗДОДАТЕЦЪ
КОРЕЦЪ	КОСЕЦЪ	РАСКАТЕЦЪ
ЗАМОРЕЦЪ	СЪНОКОСЕЦЪ	МУШКАТЕЦЪ
ЛУКОМОРЕЦЪ	НОСЕЦЪ	ПЛАТЕЦЪ
ПОМОРЕЦЪ	ЖЕРТВЕНОСЕЦЪ	ДАНОПЛАТЕЦЪ
НОРЕЦЪ	ПОБЪДЪНОСЕЦЪ	КОСМАТЕЦЪ
ЗАПОРЕЦЪ	ОРУЖЕЕНОСЕЦЪ	КАНАТЕЦЪ
ПРАПОРЕЦЪ	ОРУЖЕНОСЕЦЪ	ЗНАТЕЦЪ
ПРОПОРЕЦЪ	ОРУЖИЕНОСЕЦЪ	РУДОЗНАТЕЦЪ
ПРЕЦЪ	КОРМЛЕНОСЕЦЪ	БРАТЕЦЪ
ВЪТРЕЦЪ	ЗНАМЕНОСЕЦЪ	САМОБРАТЕЦЪ
ПРЕМУДРЕХИТРЕЦЪ	МОЛНЕНОСЕЦЪ	КАСАТЕЦЪ
ВСЕХИТРЕЦЪ	ВЪНЦЕНОСЕЦЪ	МУСАТЕЦЪ
НАЧАЛОХИТРЕЦЪ	МЕЧЕНОСЕЦЪ	СВЯТОТАТЕЦЪ
ЗЛОХИТРЕЦЪ	ВЪНЧЕНОСЕЦЪ	ЛЪТОНАЧАТЕЦЪ
ОСТРЕЦЪ	ПЪШЕНОСЕЦЪ	СВЪТЕЦЪ1
КОСТРЕЦЪ	СВЪЩЕНОСЕЦЪ	СВЪТЕЦЪ2
НУТРЕЦЪ	ВЛАГАЛИЩЕНОСЕЦЪ	НАМЕТЕЦЪ
ПЕЩЕХЪГРЕЦЪ	ВРЕТИЩЕНОСЕЦЪ	ОСМЕТЕЦЪ
ОГУРЕЦЪ	КОПЬЕНОСЕЦЪ	ОТМЕТЕЦЪ
КУРЕЦЪ	БРАНИНОСЕЦЪ	КНИГОЧЕТЕЦЪ
ПОНУРЕЦЪ	МЗДОПРИНОСЕЦЪ	ЗВЪЗДОЧЕТЕЦЪ
ВЫРЕЦЪ	ДРЕВОНОСЕЦЪ	ОБИТЕЦЪ
НЫРЕЦЪ	ДРОВОНОСЕЦЪ	МЛАТОБИТЕЦЪ
ПОТЫРЕЦЪ	БОГОНОСЕЦЪ	ИМОВИТЕЦЪ
МОНАСТЫРЕЦЪ	РОГОНОСЕЦЪ	ДОМОВИТЕЦЪ

САНОВИТЕЦЪ	ПЕЧЕЦЪ	НАШЪ2
ЛИТЕЦЪ	МЕДОВНИКОПЕЧЕЦЪ	ОПАШЪ
СЛОВОЛИТЕЦЪ	СЪЧЕЦЪ	БАРАШЪ
КРОВОПРОЛИТЕЦЪ	ДРЕВОСЪЧЕЦЪ	МУРАШЪ
ДВОИМЕНИТЕЦЪ	КАМЕНОСЪЧЕЦЪ	ЗАБОЛТАШЪ
КОРЕНИТЕЦЪ	ВОЛЧЕЦЪ	ПОТАШЪ
КРОВОПИТЕЦЪ	РЪЧЕТОЧЕЦЪ	КОВШЪ
БРАДОБРИТЕЦЪ	СЛЕЗОТОЧЕЦЪ	ОМЕЛДЕШЪ
ОТЕЦЪ	МИРОТОЧЕЦЪ	ИМИЛЬДЕШЪ
ПРАОТЕЦЪ	КЛОБУЧЕЦЪ	[КЕЛЕШЪ]
ЖИВОТЕЦЪ	КАМЫЧЕЦЪ	КУЛЕШЪ
КИВОТЕЦЪ	СМЫЧЕЦЪ	ЛЕМЕШЪ
ИЗОТЕЦЪ	ДЪЯЧЕЦЪ	КРЕШЪ
КИОТЕЦЪ	ЗЕМЛЕПАШЕЦЪ	ВИШЪ
КОТЕЦЪ	БЪЛОПАШЕЦЪ	КЛАВИШЪ
СКОЛОТЕЦЪ	МЪШЕЦЪ	ДЕРВИШЪ
ПОЛОТЕЦЪ	ПЪШЕЦЪ	КЛЯВИШЪ
ПЛОТЕЦЪ	САМОСЛУШЕЦЪ	АРГИШЪ
ЗАПЛОТЕЦЪ	КРУШЕЦЪ	ОПЕКИШЪ
БОГООТЕЦЪ	САМОСЛЫШЕЦЪ	ПЪСКИШЪ
РАТОХОТЕЦЪ	КОНЮШЕЦЪ	КУКИШЪ
ПОРТЕЦЪ	ВОШЕЦЪ	БРЮКИШЪ
ВЛАСТЕЦЪ	КОРАБИЦЪ	ПОЛУБРЮКИШЪ
САМОВЛАСТЕЦЪ	ЗЛОДЪИЦЪ	МЯКИШЪ
ЗЕМОВЛАСТЕЦЪ	ЖЕСТОШИИЦЪ	ИЗЛИШЪ
ЕДИНОВЛАСТЕЦЪ	ЛИЦЪ	КЕШИШЪ
МЪСТВОВЛАСТЕЦЪ	КОРАБЛИЦЪ	КУНШЪ
БЛАГОВЪСТЕЦЪ	НИЦЪ1	КОШЪ1
ЛЕСТЕЦЪ	НИЦЪ2	КОШЪ2
БЪЛОМЪСТЕЦЪ	КАЗНИЦЪ	КОШЪ3
БЪЛОПОМЪСТЕЦЪ	ПРЕСНИЦЪ	КОШЪ4
ЗЕРНЕСТЕЦЪ	ЕЖЕПЯТНИЦЪ	РОКОШЪ
КРЕСТЕЦЪ	СВИНОБОИЦЪ	МИЛОШЪ
ИСТЕЦЪ	ПРИНЦЪ	КЛЯПОШЪ
БРАТОНЕНАВИСТЕЦЪ	КОЦЪ	ГРОШЪ
БРОНИСТЕЦЪ	КЛОЦЪ	ЕРШЪ
ПОГОСТЕЦЪ	МОСЦЪ	БОРШЪ
КОСТЕЦЪ	ЛУЦЪ	БЕРДУШЪ
МОСТЕЦЪ	МЪСЪНАВИДЫЦЪ	ВКУШЪ
ПРОСТЕЦЪ	ЕДИНОДРЪЖЫЦЪ	РОКУШЪ
КУСТЕЦЪ	КАМЫЦЪ	РАТУШЪ
ЗЛАТОУСТЕЦЪ	ЖЪРЫЦЪ	ДЕРБЫШЪ
ЛЬСТЕЦЪ	ЗВЪЗДОЗЪРЫЦЪ	ПОСЛЪДЫШЪ
КУТЕЦЪ	ЗАЯЦЪ	ВАНДЫШЪ
ЛОСКУТЕЦЪ	ПЛЯЦЪ	ЛУНДЫШЪ
БАЛАМУТЕЦЪ	МЪСЯЦЪ	ЛЮНДЫШЪ
ОМУТЕЦЪ	ЕЖЕМЪСЯЦЪ	БЕРДЫШЪ
КНУТЕЦЪ	ПОЛУМЪСЯЦЪ	КЫШЪ
ПУТЕЦЪ	БОГАЧЪ	МАЛЫШЪ
КРУТЕЦЪ	КОСМАЧЪ	КРУТЛЫШЪ
БОГОЧТЕЦЪ	ПОПЕРЕЧЪ	ОЧЕЛЫШЪ
ЗВЪЗДОЧТЕЦЪ	КОРЧЪ	ГОЛЫШЪ
ДЕМОНОЧТЕЦЪ	КИЗЫБАШЪ	ОКОЛЫШЪ
БЪСОЧТЕЦЪ	ВАШЪ	КАМЫШЪ
КОРЫТЕЦЪ	КАРВАШЪ	ПРИЕМЫШЪ
НЕСЫТЕЦЪ	КОРВАШЪ	ПРИИМЫШЪ
СВЯТЕЦЪ	КАРАНДАШЪ	КИШМЫШЪ
ПРОКЛЯТЕЦЪ	АРДАШЪ	НАИДЕНЬШЪ
НЯТЕЦЪ	КАРДАШЪ1	ДЪТЕНЬШЪ
ГУФЕЦЪ	КАРДАШЪ2	ПОГОНЬШЪ
ОБЛАЧЕЦЪ	ПАЛАШЪ	КУРНЫШЪ
ЛЪЧЕЦЪ	НАШЪ1	КЛЕПЫШЪ

ПУПЫШГ	[НАЗАПАДЫ]	ВСЕЛДЫ
КЛЯПЫШГ1	[ВНАЗАПАДЫ]	НОЛДЫ
КЛЯПЫШГ2	[НЕПАДЫ]	ИНОЛДЫ
БАРЫШГ	БРАДЫ	КАЛАНДЫ
ОГАРЫШГ	ИСАДЫ	КАЛЕНДЫ
НАИГРЫШГ	ГДЫ	ПАВОДЫ
КОСТРЫШГ	ВСЕГДЫ	ПОЛПОДВОДЫ
ПАЛТЫШГ	НОГДЫ	ВИНОЕГОДЫ
ЕЛТЫШГ	ИНОГДЫ	ВИНОЯГОДЫ
ЖЕЛТЫШГ	ОНОГДЫ	ПОЛКОЛОДЫ
КУНТЫШГ	НЕВЗАВЪДЫ	НЕПЛОДЫ
ОБЕРТЫШГ	НЕВВЪДЫ	ИСПОДЫ
НАВЕРТЫШГ	ЗАНЕВЪДЫ	РОДЫ
ПУТЫШГ	ВНЕВЪДЫ	ПЕРЕХОДЫ
КАПЕЛЮШГ	САМОЪДЫ	ПОЛМЕРДЫ
КОРНЮШГ	ПОРЪДЫ	КЛЕВИКОРДЫ
[КРЮШГ]	СЕМИШЕДЫ	КУДЫ
АРЯШГ	ДВАЖДЫ	НЪКУДЫ1
ПОЛУЛЕЩГ	ПОДВАЖДЫ	НЪКУДЫ2
МЛАДЕНЧИШГ	МНОГАЖДЫ	НИКУДЫ
СВЕРЩГ	РЪДКАЖДЫ	КОЙ-КУДЫ
БЛЮЩГ	КОЛИКАЖДЫ	НЪОТКУДЫ
	ОДНАЖДЫ	НИОТКУДЫ
<b>Ы</b>	ОДИНАЖДЫ	СТУДЫ
БЫ	ЗАВЖДЫ	ИНУДЫ
АБЫ	МАЛЪЖДЫ	ОТИНУДЫ
ДАБЫ	МЕЖДЫ	ВСПУДЫ
КАБЫ	ОДНЪЖДЫ	РУДЫ
ЕЖЕБЫ	ПООДНЪЖДЫ	ОТСУДЫ
ПОЛСЛУЖБЫ	МНОГИЖДЫ	ДОТУДЫ
СКАЛБЫ	ВДРУГИЖДЫ	ОТТУДЫ
НАДОЛБЫ	КОЛЬКИЖДЫ	НОЛЬДЫ
ОБЫ	НЪСКОЛЬКИЖДЫ	ДВАШЪДЫ
ИНОБЫ	ЕЛИЖДЫ	ЕЛИШЪДЫ
ВОРОБЫ	КОЛИЖДЫ	ОЛИШЪДЫ
ПОЛКИРБЫ	СЕДМИЖДЫ	ПЯТИШЪДЫ
ПАЛУБЫ	СЕМИЖДЫ	ОТНЮДЫ
ПОЛУБЫ	ОДНИЖДЫ	ВСЮДЫ
ОТРУБЫ	НЕПООДНИЖДЫ	ОТОВСЮДЫ
ЛЮБЫ	ОДИНИЖДЫ	ОТВСЮДЫ
НЕЛЮБЫ	ПОТРИЖДЫ	ОТСЮДЫ
[ПРЕЛЮБЫ]	ДЕСЯТИЖДЫ	РЯДЫ
ВЫ	ЕЛИЧИЖДЫ	ЗАРАЗЫ
НАСТЕГАВЫ	ДВОЖДЫ	ВОЗВУЗЫ
ОБЛАВЫ	ПОВОЖДЫ	АКЫ
НАНОГВЫ	МНОГОЖДЫ	КАКЫ
ПРАСКВЫ	ДРУГОЖДЫ	ПАКЫ
ОКОВЫ	ВДРУГОЖДЫ	ОПАКЫ
ПОЛГОЛОВЫ	ЕЛИКОЖДЫ	ПОТАКЫ
СЛОВЫ	КОЛИКОЖДЫ	ПЕРЕКЫ
ПАХВЫ	КОЛЬКОЖДЫ	ПРЕКЫ
НЕЦВЫ	ОДНОЖДЫ	[ПОПРЕКЫ]
НАЧВЫ	ПООДНОЖДЫ	ЛЕЙКЫ
НОЧВЫ	ИНОЖДЫ	СМОКЫ
НАШВЫ	ЕДИНОЖДЫ	СВОБОДСКЫ
ОШВЫ	ОДИНОЖДЫ	ПЪВЧЕСКЫ
ПОШВЫ	НЕОДИНОЖДЫ	ЛИЧЕСКЫ
ПОДОЛГЫ	НЕПООДИНОЖДЫ	СВЯЩЕННОНАЧАЛЬНИЧЕ-
ПУГЫ	ПОТРОЖДЫ	СКИ
ЗАЦЫ	МНОГЪЖДЫ	ПРОРОЧЕСКЫ
ЛАДЫ	ЕЛИКЪЖДЫ	ПЪВЪЧЕСКЫ
	ПООДНЪЖДЫ	ДВОЯЧЕСКЫ

ПОВСЯЧЕСКЫ	ПОДГРАЖАНЫ	ПОЛКАРТАУНЫ
СВОЙСКЫ	ОБЛАМАНЫ	БАБУНЫ
ОРИГЕНСКЫ	ПАНЫ	НАЛЬНЫ
ЛЮДИНСКЫ	ОПАНЫ	ОЛЬНЫ
ПЛОСКЫ	ПТЕНЦОВРАНЫ	НОЛЬНЫ
НЕВЪЖЬСКЫ	ПОЛГРИВНЫ	ВРЕМЯНЫ
РЕТЬСКЫ	ПОДГРАЖЕНЫ	ПОМЯНЫ
НЕВЪСТЬСКЫ	ПОМЪНЫ	БАРБЕРЯНЫ
ПЬЯНИЦЬСКЫ	ПОРАЛИПОМЕНЫ	ВНЕЗАПЫ
РАЗЛИЧЬСКЫ	ПОЛЦЪНЫ	ИЗНЕЗАПЫ
ОТЬЧЬСКЫ	НОЖНЫ	ЛАПЫ
СЕМЕНЬЧЬСКЫ	РЯЗНЫ	ОТРЕПЫ
БУКЫ	ОСКРОБИНЫ	ПОЛКИПЫ
АЗБУКЫ	РЯБИНЫ	ПОЛСТОПЫ1
НЕУКЫ	ПОЛПОЛОВИНЫ	ПОЛСТОПЫ2
КАЙДАЛЫ	ОКЛАДИНЫ	ОСЫПЫ
КОЙДАЛЫ	ВЕДИНЫ	КОВАРЫ
КАНДАЛЫ	ПОЛСЪДИНЫ	МАРЫ1
КОНДАЛЫ	ОТВОДИНЫ	МАРЫ2
СКАЛЫ1	ПОЛГОДИНЫ	САВРЫ
СКАЛЫ2	РОДИНЫ	ЛИТАВРЫ
МАЛЫ	РОЖИНЫ	ЛЯКОВРЫ
НЕМАЛЫ	ПОЛДУЖИНЫ	ЛАГРЫ
КУПАЛЫ	ПОТУЖИНЫ	КАЛЕНДРЫ
САЛЫ	ПОЛДЮЖИНЫ	ПЛЮНДРЫ
СЕДЕЛЫ	ВЛАЗИНЫ	ЕРЫ
ПЕЛЫ	ПОПУЗИНЫ	СЕДМЕРЫ
ПЕЛЕПЕЛЫ	ПОЛГАЛИНЫ	СЕМЕРЫ
ПЕРЕПЕЛЫ	КИСЕЛИНЫ	ПОЛМЪРЫ
КРЕЧЕЛЫ	ОПИЛИНЫ	ОСМЕРЫ
КОЗЛЫ	ОЖИМИНЫ	ВОСЬМЕРЫ
ВИЛЫ	ПОЛ-ОСМИНЫ	ПЕРЕПЕРЫ
РАЗВИЛЫ	РАВНИНЫ	ОСМНАДЦАТЕРЫ
КЛЫ	ИМЕНИНЫ	ПЯТНАДЦАТЕРЫ
ОБАПОЛЫ	ИМЯНИНЫ	ВОСЬМИНАТЦЕТЕРЫ
НАПОЛЫ	ИССТАРИНЫ	ПЯТЕРЫ
ВПОЛЫ	[ОКСИНЫ]	ОСМИДЕСЯТЕРЫ
КИСЛЫ	ЛАТИНЫ	ВОСЬМИДЕСЯТЕРЫ
БАКУЛЫ	ПОМЕТИНЫ	СЕМЬДЕСЯТЕРЫ
МЫ	ПОЛПОЛГТИНЫ	ПЯТЬДЕСЯТЕРЫ
КИАМЫ	ПОЛЧЕТВЕРТИНЫ	ПОЛВИРЫ
КАМЫ	ПАЛЕСТИНЫ	БОРЫ
ОБЛАМЫ	КРЕСТИНЫ	СБОРЫ
ПЛАМЫ	КСТИНЫ	ПОЛГОРЫ
РАМЫ	[ПУТИНЫ]	РАЗДОРЫ
ПРИКРЕМЫ	ПАМЯТИНЫ	ИЗОРЫ
ПРЪМЫ	ПОЛДЕСЯТИНЫ	СЕМОРЫ
ПОЛКУЛИЗМЫ	ОТОЛЧИНЫ	ПОРЫ
ПОЛЗИМЫ	ПОЛУСОРОЧИНЫ	ВТАПОРЫ
ПИМЫ	ЗАРУЧИНЫ	ВТЪПОРЫ
ВЗАЙМЫ	ОБРУЧИНЫ	ПЯТОРЫ
ВНАЙМЫ	НОВОМЪСЯЧИНЫ	ПОЛЛИТРЫ
ЭКСАПСАЛМЫ	ДВОЙНЫ	КУНДУРЫ
МУРУСОМЫ	БЛАЖЕННЫ	КОНФЕКТУРЫ
БАРМЫ	ЗАБОБОНЫ	КОНФИКТУРЫ
НЪСМЫ	ПОГОНЫ	МАХРЫ
КУНДУМЫ	ПОХОРОНЫ	ОКОЛЯРЫ
КУНДЮМЫ	КАПИТОНЫ	ОКУЛЯРЫ
РЯМЫ	ПОЛКОПНЫ	ПОЛ-АБАСЫ
ПРЯМЫ	ЖЕРНЫ	ПРИПАСЫ
НЫ	[МИСНЫ]	ВЪСЫ
ПУЩЕВАНЫ	РЯСНЫ	ИЗВЪСЫ

КЕСЫ	ЛОСТЫ	ЛЕЙЦЫ
ЛЪСЫ	ПОДМОСТЫ	САНДАЛЕЙЦЫ
ПРЪСЫ	ПОЛВЕРСТЫ	ВДРУГОЙЦЫ
ПАРТЕСЫ	МЯСОПУСТЫ	РАМЦЫ
ПАЧЕСЫ	ПУТЫ	НЪВМЦЫ
ПОЧЕСЫ	ПРЪТЫ	ПОМЦЫ
КИСЫ	НАМЯТЫ	КУНДУМЦЫ
КСЫ	ЗАХАБЦЫ	ОРГАНЦЫ
ПАРАДОКСЫ	ОСТРОГУБЦЫ	ИМАНЦЫ
КУКСЫ	ВОСТРОГУБЦЫ	ГЛАЗЕНЦЫ
ПОЛКОСЫ	ГОЛУБЦЫ	ДВОЕНЦЫ
КВАССЫ	ИВОЛОВЦЫ	СЪНЦЫ
КРЕССЫ	САМОЪДЦЫ	БЛИНЦЫ
БУСЫ	ПЕРЕДЦЫ	РАЗНОЧИНЦЫ
РУСЫ	ГВОЗДЦЫ	КУВШИНЦЫ
[НАРУСЫ]	РАЗВОДЦЫ	ПЛАТОНЦЫ
БАЛЯСЫ	ПРОТИВНОХОДЦЫ	РЦЫ
РЯСЫ	ВСХОДЦЫ	РАЗНОВЪРЦЫ
НАПЕРЕХВАТЫ	ЛЮДЦЫ	КУДЕРЦЫ
ЛАТЫ1	САМОЯДЦЫ	МОНАСТЫРЦЫ
ЛАТЫ2	ОБНОЖЦЫ	КВАСЦЫ
САЛАМАТЫ	РОЖЦЫ	ОБНАСЦЫ
БРАТЫ	ПЛОДОДЕРЖЦЫ	КРЕСЦЫ
ДВАКРАТЫ	ИЗРАЗЦЫ	ОБНАЖСЦЫ
ДЪВАКРАТЫ	НОГАВИЦЫ	ГВОСЦЫ
СЕКРАТЫ	НАРАКВИЦЫ	МОСЦЫ
СЕДМИКРАТЫ	НАРОКВИЦЫ	ОБНОСЦЫ
ДВОКРАТЫ	ПОЛЪГЪСТИЦЫ	РУСЦЫ
МНОГОКРАТЫ	ВОЖЖИЦЫ	КОРОМЫСЦЫ
МНОГЫКРАТЫ	НОЖИЦЫ	КАТЦЫ
ЕЛЬКРАТЫ	ВИЛИЦЫ	ДЪТЦЫ
КОЛЬКРАТЫ	КРУЖИЛИЦЫ	ВОТЦЫ
СЕДМЪКРАТЫ	КОЛИЦЫ	ПЕРВООТЦЫ
ПОЛЦАТЫ	НИЧАНИЦЫ	СВЯТЦЫ
АРТЕТЫ	НАРУКАВНИЦЫ	СКОВРОДОПЕЧЦЫ
КАНФЕТЫ	ИСПОДНИЦЫ	ВИЛЬЦЫ
КОНФЕТЫ	ДУБЛЕНИЦЫ	ПЯЛЬЦЫ
ПОЛДУКИТЫ	НИЧЕНИЦЫ	
ПОЛКАЛИТЫ	КОЖНИЦЫ	<b>Ь</b>
ЛАНИТЫ	НОЖНИЦЫ	
ОРИГЕНИТЫ	ПОЛКУЗНИЦЫ	КАРАБЬ
МАНДОНИТЫ	САНИЦЫ	КОРАБЬ
МАРКИОНИТЫ	РАДОНИЦЫ	ГРЕВЬ
КОЛТЫ	ПОЛВАРНИЦЫ	ИЗГИБЬ
МАНТЫ	ЗАВОРНИЦЫ	ОГИБЬ
КУРАНТЫ	ИЗОРНИЦЫ	СГИБЬ
МАРКЕОНТЫ	РЕСНИЦЫ	ОШИБЬ
БОТЫ	РОСНИЦЫ	КОЛБЬ
ИЧЕГОТЫ	РЯСНИЦЫ	ГОБЬ
КОТЫ1	ПОТНИЦЫ	НАДОБЬ
КОТЫ2	ПОЛЪГЪСТНИЦЫ	БЕЗДОБЬ
[СКЛОПОТЫ]	ПОЛЧЕТЫРЕДЕСЯТНИЦЫ	НЕУДОБЬ
КРОТЫ	ПОЛКУНИЦЫ	ЗОБЬ
РТЫ	РУЧНИЦЫ	КОБЬ
ПОЛФАРТЫ	МАЧЕШНИЦЫ	ЗЛОБЬ
ПОРТЫ	ДЪЛЬНИЦЫ	ГОЛОБЬ
ПУРТЫ	ПОЛМЕЛЬНИЦЫ	ЗНОБЬ
НАСТЫ	ДЪЯЛЬНИЦЫ	ОЗНОБЬ
[НЕВЪСТЫ]	ДИЯЛЬНИЦЫ	КОНОБЬ
ПРЕКРЕСТЫ	ДЪЯНИЦЫ	ДРОБЬ
МАРКИАНИСТЫ	ЛОСТИЦЫ	ЗАСОБЬ
ПАВЛИАНИСТЫ	КЛЕЩИЦЫ	НАСОБЬ



ПОДСОБЬ	ЗГОЛОВЬ	ВЪДЬ1
ОСОБЬ	ВЗГОЛОВЬ	ВЪДЬ2
ПОСОБЬ1	ИЗГОЛОВЬ	КАВЕДЬ
ПОСОБЬ2	ОГОЛОВЬ	МЕДВЪДЬ
ПОСОБЬ3	ВЫГОЛОВЬ	НЕВЪДЬ
КЕРБЬ	ДОЛОВЬ	ЗАНЕВЪДЬ
СКЕРБЬ1	[ПОЛОВЬ]	ОВЕДЬ
СКЕРБЬ2	МОВЬ	РУКОВЕДЬ
КИРБЬ	ДОМОВЬ	ПОВЪДЬ
СКОРБЬ	НОВЬ	ЗАПОВЪДЬ
ПРИСКОРБЬ	ПАНОВЬ	ПРОПОВЪДЬ
ДВЪГУБЬ	ВНОВЬ	ИСПОВЪДЬ
ДВОГУБЬ	КОНОВЬ	ОТПОВЪДЬ
ЕДИНОГУБЬ	АПОНОВЬ	ПРОВЪДЬ
ГЛУБЬ1	РОВЬ1	[ОТОВЕДЬ]
ГЛУБЬ2	РОВЬ2	НЕСВЪДЬ
ВГЛУБЬ	НАРОВЬ	СКЪДЬ
ГОЛУБЬ1	БРОВЬ	ПЕЛЕДЬ
ГОЛУБЬ2	КРОВЬ	ЗЛЪДЬ
ПРОЛУБЬ	СВЕКРОВЬ	МОКЛЕДЬ
РУБЬ	ЛАТОВЬ	ОТТЕПЛЕДЬ
ГРУБЬ	МУТОВЬ	КИСЛЕДЬ
ПОРУБЬ	БЕРВЬ	ОСЛЕДЬ
ПРОРУБЬ	ВЕРВЬ	ПОСЛЪДЬ1
ОТРУБЬ	ПРИПЕРВЬ	ПОСЛЪДЬ2
ЗЫБЬ	ПРИПЪРВЬ	НАПОСЛЪДЬ
РЯБЬ	ВЪТВЬ	РУХЛЕДЬ
ДРЯБЬ	ОТВЪТВЬ	МЪДЬ
ЕРЯБЬ	МУТВЬ	КАМЪДЬ
ОРЯБЬ	ОБУВЬ	КОМЕДЬ
ОГАВЬ	БРЪВЬ	ОНОМЕДЬ
ОГЛАВЬ	МЫВЬ	РОВНЕДЬ
ПЛАВЬ1	[БЪЧЬВЬ]	КРУПНЕДЬ
ПЛАВЬ2	ЗАЖЕГЬ	СНЪДЬ
ЗАПЛАВЬ	ДОЖГЬ	РУКОЕДЬ
ПОПЛАВЬ	ПРОМУЗГЬ	САМОЪДЬ
РОСПЛАВЬ	ПРЕБОГЬ	ВЕЧЕРОЪДЬ
НАВЬ	ЗАЖОГЬ	АБРЪДЬ
ЖЕРАВЬ	ПЛУГЬ	НАПЕРЕДЬ
ПОСТАВЬ	НАЗАДЬ	ВПЕРЕДЬ
ВЕРЕВЬ	ПОЗАДЬ	СЕРЕДЬ1
ПРИДЕРЕВЬ	КАДЬ	СЕРЕДЬ2
ПОЧЕРЕВЬ	ВЛАДЬ1	СЪРЕДЬ
ПОШЕВЬ	ВЛАДЬ2	НАСЕРЕДЬ
ОКЪШЕВЬ	ГЛАДЬ	ОСЕРЕДЬ
ДЕЛВЬ	КЛАДЬ	ДОСЕРЕДЬ
ЖЕЛВЬ1	НЕКЛАДЬ	ПОСЕРЕДЬ
ЖЕЛВЬ2	СНАДЬ1	ОЧЕРЕДЬ
БЕЗМОЛВЬ	СНАДЬ2	МОКРЕДЬ
ДЪЛВЬ	ЗАПАДЬ1	ПРЕДЬ
ЛЮБОВЬ	ЗАПАДЬ2	НАПРЕДЬ
НЕЛЮБОВЬ	ПРОПАДЬ	ВПРЕДЬ
ВОЛХВОВЬ	ПОСТРАДЬ	ПОСРЕДЬ
ДОРОГОВЬ	БРАТАЧАДЬ	ПОЛПЕСТРЕДЬ
РОДКОВЬ	ЛОШАДЬ	ОСТРЕДЬ
СМОКОВЬ1	ЛЕЩАДЬ	ВОСТРЕДЬ
СМОКОВЬ2	ПЛОЩАДЬ	БЫСТРЕДЬ
МОРКОВЬ	ЪДЬ1	ПРОСЪДЬ
МОРТКОВЬ	ЪДЬ2	ВПРОСЪДЬ
РЕДЬКОВЬ	ЛЕБЕДЬ	ПРИШЕДЬ
ЕЛОВЬ	ОБЕДЬ	ЛЕЩЕДЬ
РЫБОЛОВЬ	ЛЫБЕДЬ	ИЗЪДЬ

ДАЖДЬ	ЖЕЛУДЬ2	НАДОЛЖЬ
(ПОДАЖДЬ)	ЖОЛУДЬ	ПОДОЛЖЬ
ЗАЖДЬ	СЛУДЬ	ПРОДОЛЖЬ
НАЗАЖДЬ	ОТИНУДЬ	ОЖЬ
ГРАЖДЬ	ОТНУДЬ	ЛОЖЬ1
ГРЕМЪЖДЬ	ГРУДЬ	ЛОЖЬ2
ПРЕЖДЬ	ПРАПРУДЬ	ЛОЖЬ3
НАПРЪЖДЬ	ЖГЬДЬ	СЛОЖЬ
ВОЖДЬ	ЖЬГТЬДЬ	ВЗНОЖЬ
РУКОВОЖДЬ	ОВЫДЬ	ВОЗНОЖЬ
НАЧАЛОВОЖДЬ	СЕЛЫДЬ	ПОЖЬ
ДОЖДЬ	ОТНЮДЬ	РОЖЬ
ПОЖДЬ	РУКОВЯДЬ	ДРОЖЬ
ДЪЖДЬ	КИНДЯДЬ	ИНОРОЖЬ
КИСЛЯЖДЬ	МЫШЕЯДЬ	ЕДИНОРОЖЬ
ПРАЗДЬ	ЛЯДЬ	ПОТОРЖЬ
ЗВЕЗДЬ	БЛЯДЬ1	ПРОТОРЖЬ
ГВОЗДЬ	БЛЯДЬ2	(ПОДРУЖЬ)
ГРУЗДЬ	БЛЯДЬ3	ПРУЖЬ
ВИДЬ	ОЛЯДЬ	РЪЖЬ
ВЫСКИДЬ	[СЛЯДЬ]	КОСТРЪЖЬ
КОМИДЬ	ОСЛЯДЬ	СКИЛЯЖЬ
ГРИДЬ	МУХЛЯДЬ	[СИЛЯЖЬ]
РЕФИДЬ	РУХЛЯДЬ	[КСИЛЯЖЬ]
РИФИДЬ	РОВНЯДЬ	ВПРЯЖЬ
ПАРАМАНДЬ	ЗЕРНЯДЬ	ПОДПРЯЖЬ
БЕНДЬ	ЗУБОЯДЬ	ПРИПРЯЖЬ
ЗЕНДЬ	РУКОЯДЬ	ПЕСТРЯЖЬ
ДЮМЕНДЬ	САМОЯДЬ1	ПРЕТЯЖЬ
ПЯНДЬ	САМОЯДЬ2	ОТЯЖЬ
СВОБОДЬ1	ЗВЪРОЯДЬ	ИНОТЯЖЬ
СВОБОДЬ2	ПЯДЬ	ПРИСТЯЖЬ
СВОБОДЬ3	ИЗРЯДЬ	ЗАЛАЗЬ
ЗАВОДЬ	МОКРЯДЬ	МАЗЬ
НЕВОДЬ	ОДНОРЯДЬ	ПОМАЗЬ
ПОЛОВОДЬ	ПРЯДЬ	ПРАЗЬ
ПОВОДЬ	ПЕСТРЯДЬ1	ПЕРЕВЕЗЬ
ЗАГОДЬ	ПЕСТРЯДЬ2	ПУДОВЕЗЬ
ИГОДЬ	ОСТРЯДЬ	СВЕЗЬ
ПОГОДЬ	ОТЪЯДЬ	КЛАДЕЗЬ
НЕПОГОДЬ	ЖЬ	КОЛОДЕЗЬ
ВЛОДЬ	[ЗАЖЬ]	ЛЕЗЬ
ВОЛОДЬ	БЪЖЬ	БЕЛЕЗЬ
МОЛОДЬ	ИЗГРАБЕЖЬ	СЛЕЗЬ
ИСПОДЬ	СЪБЖЬ	ПЕНЕЗЬ
ПОИСПОДЬ	ЗЫБЕЖЬ	РЪЗЬ
ГОСПОДЬ	ПОКЛАДЕЖЬ	ОБРЪЗЬ
ОГОСПОДЬ	ПАДЕЖЬ	ГРЪЗЬ
ГОРОДЬ	МОЛОДЕЖЬ	НЕРЪЗЬ
ИЗГОРОДЬ	ЗАЛЕЖЬ	ПОРЪЗЬ
ОГОРОДЬ	ЗУБОЪЖЬ	ВИТЕЗЬ
ОТРОДЬ	БЕРЕЖЬ	ЛИЗЬ
ИНОХОДЬ	ПАБЕРЕЖЬ	БЛИЗЬ1
ПЪШОХОДЬ	ОБЕРЕЖЬ	БЛИЗЬ2
ЖЕРДЬ	СВЕРЕЖЬ	СЛИЗЬ
ПРИСЕРДЬ	НАПРЪЖЬ	НИЗЬ1
КОЙ-НИБУДЬ	ПОПРЕЖЬ	НИЗЬ2
КОТОРЫЙ-НИБУДЬ	СЪЖЬ	ОБНИЗЬ1
КУДЬ	ПРИСТЕЖЬ	ОБНИЗЬ2
ДОКУДЬ	ОСТЕЖЬ	ПОДНИЗЬ
ОТКУДЬ	МЯТЕЖЬ	ПРОНИЗЬ
ЖЕЛУДЬ1	НИЖЬ	СКВОЗЬ1

СКВОЗЬ2	ПООТДАЛЬ	БЪЛЬ1
НАСКВОЗЬ	ЖАЛЬ1	БЪЛЬ2
КОЗЬ	ЖАЛЬ2	БЪЛЬ3
ЛОЗЬ	СКРИЖАЛЬ	ЗАБЪЛЬ
ВРОЗЬ	ПРУЖАЛЬ	ЗЕБЕЛЬ
СКРОЗЬ	СКРЫЖАЛЬ	ПРЕБЪЛЬ
НАСКРОЗЬ	КАЛЬ	ГИБЪЛЬ
ЗАМОРОЗЬ	СКАЛЬ	ЗГИБЕЛЬ
ПОРОЗЬ	РОЗСКАЛЬ	ИЗГИБЪЛЬ
ПЕРЕУЗЬ	РОСКАЛЬ	ПОГИБЪЛЬ
СНУЗЬ	МИТКАЛЬ1	ПРЕПОГИБЪЛЬ
ГРЫЗЬ	МИТКАЛЬ2	СГИБЪЛЬ
СКОЛЬЗЬ	ПОДПАЛЬ	ЗИНБЕЛЬ
БЯЗЬ	ПОЛПАЛЬ	ОБЕЛЬ1
ОБЯЗЬ	РАСПАЛЬ	ОБЕЛЬ2
ВЯЗЬ	РАЛЬ	ОБЕЛЬ3
ЗАВЯЗЬ	КРАЛЬ	КОБЕЛЬ
НАВЯЗЬ	ОРАЛЬ1	СКОБЕЛЬ
ОБВЯЗЬ	ОРАЛЬ2	ПРОБЪЛЬ
ПОДВЯЗЬ	СКОРАЛЬ	ВПРОБЪЛЬ
ПЕРЕВЯЗЬ	МУРАЛЬ	РУБЕЛЬ
РОЗВЯЗЬ	ПАТАЛЬ	ЗЫБЕЛЬ
ПРИВЯЗЬ	ОБРЪТАЛЬ	КОЛЫБЕЛЬ
КОНОВЯЗЬ	ПОТАЛЬ	ЗЯБЕЛЬ
СВЯЗЬ	КРИСТАЛЬ	МУРАВЕЛЬ
КЛАДЯЗЬ	ПРИСТАЛЬ	МОЖЖЕВЕЛЬ
СВИАЗЬ	ДОСТАЛЬ1	ГОЛОВЕЛЬ
КИСИЛАЗЬ	ДОСТАЛЬ2	ЖЕНЬГЪЛЬ
СКЛАЗЬ	ВДОСТАЛЬ	ДЪЛЬ1
СЛАЗЬ	НЕДОСТАЛЬ	ДЪЛЬ2
ПЪНЯЗЬ	ГОРНОСТАЛЬ	ЗАДЪЛЬ
ПИНЯЗЬ	РОСТАЛЬ	САДЪЛЬ
КНЯЗЬ1	ВЕРСТАЛЬ	СИТАДЕЛЬ
КНЯЗЬ2	КЕФАЛЬ	НЕДЪЛЬ1
АРХИКНЯЗЬ	ДРУНЦАЛЬ	НЕДЪЛЬ2
АРЦИКНЯЗЬ	ПЕЧАЛЬ	ЕЖЕНЕДЪЛЬ
ГРЯЗЬ	МОЛЧАЛЬ	РАЗДЪЛЬ
РЕТЯЗЬ	ПИШАЛЬ	РОЗДЪЛЬ
ВИТЯЗЬ	ПИЩАЛЬ1	ОБИДЕЛЬ
ПОМЯНИКЬ	ПИЩАЛЬ2	РИДЕЛЬ
ЛЬ	ГОДОВАБЛЬ	ПРИДЪЛЬ
АЛЬ1	КАРАБЛЬ	ЗЕНДЕЛЬ
АЛЬ2	КОРАБЛЬ	ДРЕВОДЪЛЬ
ВАЛЬ	САБЛЬ	НОВОДЪЛЬ
НЕВАЛЬ	КУБЛЬ	МОДЕЛЬ
РОЗВАЛЬ	РУБЛЬ	САМОДЪЛЬ
КОВАЛЬ	НЕГЪБЛЬ	ВЕСНОДЪЛЬ
ПОПУГАЛЬ	ЗЯБЛЬ1	ПОДЪЛЬ1
[ДАЛЬ]	ЗЯБЛЬ2	ПОДЪЛЬ2
ВДАЛЬ	ПРОЗЯБЛЬ	СДЪЛЬ
МИГДАЛЬ	[ГОЛАВЛЬ]	КУДЕЛЬ
АМИГДАЛЬ	БУРАВЛЬ	СКУДЕЛЬ
ИЗДАЛЬ	ЖУРАВЛЬ	РУДЕЛЬ
ВОЗДАЛЬ	РЫБОЛОВЛЬ1	РЫДЕЛЬ
НЕВИДАЛЬ	РЫБОЛОВЛЬ2	МОЖЖЕЕЛЬ
СМИДАЛЬ	ПУЧИНОПЛОВЛЬ	ЖАЖЕЛЬ
МИНДАЛЬ	ПРЕМЕДЛЬ	ЖЕЖЕЛЬ
ОДАЛЬ	БОДЛЬ	ЗИЖЕЛЬ
ПООДАЛЬ	СВЕРДЛЬ	ЖУЖЕЛЬ
ПОДАЛЬ	ЕЛЬ1	КУЖЕЛЬ
ОПОДАЛЬ	ЕЛЬ2	ЗЕЛЬ
ОТДАЛЬ	ЕЛЬ3	ВЕНЗЕЛЬ

САЛАУЗЕЛЬ	СЛАГАТЕЛЬ	МЗДОПОДАТЕЛЬ
ПАРАКЕЛЬ	ПОСАГАТЕЛЬ	ДАРОДАТЕЛЬ
САКЕЛЬ	ОТЪБГАТЕЛЬ	ПРОДАТЕЛЬ
СКЪЛЬ	ОБЕРЕГАТЕЛЬ	МЕДОВНИКОПРОДАТЕЛЬ
МЪЛЬ1	ОСТЕРЕГАТЕЛЬ	МИРОПРОДАТЕЛЬ
МЪЛЬ2	ЗАЖИГАТЕЛЬ	СВЪТОДАТЕЛЬ
ОКСИМЕЛЬ	КАНДИЛОВЖИГАТЕЛЬ	ОТДАТЕЛЬ
КОМЕЛЬ	ПОЖИГАТЕЛЬ	МЗДОУДАТЕЛЬ
ПРУДНЕЛЬ	САМОСОЖИГАТЕЛЬ	НАЧАЛОЗЪДАТЕЛЬ
КАПЕЛЬ	МИГАТЕЛЬ	ПРОГЛЯДАТЕЛЬ
КОНСТАПЕЛЬ	ЛГАТЕЛЬ	ЖАТЕЛЬ
СКРИПЪЛЬ	ОБОЛГАТЕЛЬ	РАЗДРАЖАТЕЛЬ
КОНОПЕЛЬ	ПОМОГАТЕЛЬ	ПОДРАЖАТЕЛЬ
ЖУПЕЛЬ	ВСПОМОГАТЕЛЬ	ДОСАЖАТЕЛЬ
КУПЪЛЬ	РУГАТЕЛЬ	ПРИЛЕЖАТЕЛЬ
ЖЮПЕЛЬ	НАРУГАТЕЛЬ	БРЕЖАТЕЛЬ
РЕЛЬ	ОБРУГАТЕЛЬ	ПОДВИЖАТЕЛЬ
РЪЛЬ1	ОТЧЕРУГАТЕЛЬ	ПУТЕВОЖАТЕЛЬ
РЪЛЬ2	СВЯЩЕННУРУГАТЕЛЬ	ДЕРЖАТЕЛЬ
ПОЛУБАРВАРЕЛЬ	ПОРУГАТЕЛЬ	ОБДЕРЖАТЕЛЬ
СВЪРЪЛЬ	ПРИПРЯГАТЕЛЬ	ВСЕОБДЕРЖАТЕЛЬ
СВИРЪЛЬ	ПОСЯГАТЕЛЬ	ВСЕДЕРЖАТЕЛЬ
МОРЕЛЬ	ДАТЕЛЬ	ВОЗДЕРЖАТЕЛЬ
ПРЪЛЬ	ОБЛАДАТЕЛЬ	ПРИДЕРЖАТЕЛЬ
АПРЪЛЬ	СГАДАТЕЛЬ	ОДЕРЖАТЕЛЬ
КАНЦРЕЛЬ	ОБЛАДАТЕЛЬ	БРАЗДОДЕРЖАТЕЛЬ
СЕЛЬ	ВЛАДАТЕЛЬ	БРОЗДОДЕРЖАТЕЛЬ
ОТОВСЕЛЬ	СКЛАДАТЕЛЬ	НАЧАЛОДЕРЖАТЕЛЬ
КИСЕЛЬ	НАПАДАТЕЛЬ	САМОДЕРЖАТЕЛЬ
ОТРОСЕЛЬ	ПОВЪДАТЕЛЬ	МИРОДЕРЖАТЕЛЬ
КУПСЕЛЬ	ПРОПОВЪДАТЕЛЬ	СКИПЕТРОДЕРЖАТЕЛЬ
РАССЪЛЬ	ДОБРОПРОПОВЪДАТЕЛЬ	ВЛАСТОДЕРЖАТЕЛЬ
ОТСЕЛЬ	ИСПОВЪДАТЕЛЬ	МЪСТОДЕРЖАТЕЛЬ
БРЪСЕЛЬ	ПРЕДАТЕЛЬ	СДЕРЖАТЕЛЬ
БРЪСЕЛЬ	ЗАСЪДАТЕЛЬ	ПОЛЕТЯЖАТЕЛЬ
ВЗГРЕБАТЕЛЬ	КАПИЩАЗАСЪДАТЕЛЬ	НЕТЯЖАТЕЛЬ
ПОГРЪБАТЕЛЬ	КАПИЩЕЗАСЪДАТЕЛЬ	ПРИТЯЖАТЕЛЬ
ОБАВАТЕЛЬ	ПРЕДИСЪДАТЕЛЬ	НЕСТЯЖАТЕЛЬ
ДАВАТЕЛЬ	ПШЕНИЦЕДАТЕЛЬ	СКВЕРНОСТЯЖАТЕЛЬ
ПЛАВАТЕЛЬ	ГАЖДАТЕЛЬ	КАЗАТЕЛЬ
ОБНОЩЕВАТЕЛЬ	РАЖДАТЕЛЬ	НАКАЗАТЕЛЬ
ЗВАТЕЛЬ	ЗДАТЕЛЬ	НЕНАКАЗАТЕЛЬ
ЛЖЕСПИВАТЕЛЬ	НАЗДАТЕЛЬ	ПОКАЗАТЕЛЬ
ПОХЛЪБОВАТЕЛЬ	ЗИДАТЕЛЬ	СКАЗАТЕЛЬ
СВЯЩЕННОВЪСТВОВА-	ГРОБОЗДАТЕЛЬ	ПОМАЗАТЕЛЬ
ТЕЛЬ	ВОЗДАТЕЛЬ	ЛЪКАРОМАЗАТЕЛЬ
ПОСЛЪДОВАТЕЛЬ	МЗДОВОЗДАТЕЛЬ	ПОДВИЗАТЕЛЬ
ПРОСЛЪДОВАТЕЛЬ	НАЧАЛОЗДАТЕЛЬ	ПОМИЗАТЕЛЬ
ИССЛЪДОВАТЕЛЬ	МИРОЗДАТЕЛЬ	ПОМОЗАТЕЛЬ
ПОЛЬЗОВАТЕЛЬ	МИРОСОЗДАТЕЛЬ	ОТВЕРЗАТЕЛЬ
КОВАТЕЛЬ	ЗИДАТЕЛЬ	ПРОДЕРЗАТЕЛЬ
НАРЕКОВАТЕЛЬ	ЖИВОДАТЕЛЬ	РАСТЕРЗАТЕЛЬ
ДАРОВАТЕЛЬ	БЛАГОДАТЕЛЬ	ИСТЯЗАТЕЛЬ
МЗДОДАРОВАТЕЛЬ	ОБЛАГОДАТЕЛЬ	ПРИАТЕЛЬ
БЫВАТЕЛЬ	МЗДОДАТЕЛЬ	НАСКАКАТЕЛЬ
ЗАБЫВАТЕЛЬ	ПЛОДОДАТЕЛЬ	РАСТАКАТЕЛЬ
ОБЫВАТЕЛЬ	ЗАИМОДАТЕЛЬ	ИСТАКАТЕЛЬ
ОТЪБВАТЕЛЬ	ЖИЗНОДАТЕЛЬ	ПРЕРЕКАТЕЛЬ
ОМЫВАТЕЛЬ	ЗАКОНОДАТЕЛЬ	ПОДСТРЪКАТЕЛЬ
ПРЕЛАГАТЕЛЬ	ПОДАТЕЛЬ	ПОСТРЪКАТЕЛЬ
РУКОПОЛАГАТЕЛЬ	НЕПОДАТЕЛЬ	СЪКАТЕЛЬ
ЗАКОНОПОЛАГАТЕЛЬ	БЛАГОПОДАТЕЛЬ	ПОСЪКАТЕЛЬ

РАССЪКАТЕЛЬ	НАЧИНАТЕЛЬ	ИСПЫТАТЕЛЬ
КЛИКАТЕЛЬ	ПРЕДНАЧИНАТЕЛЬ	ПОСМЪХАТЕЛЬ
ЛАСКАТЕЛЬ	ЗЛОНАЧИНАТЕЛЬ	БАРХАТЕЛЬ
СЛОВОЛАСКАТЕЛЬ	КОПАТЕЛЬ	БОРХАТЕЛЬ
ИСКАТЕЛЬ	ГРОБОКОПАТЕЛЬ	СЛУХАТЕЛЬ
НЕИСКАТЕЛЬ	ВСТУПАТЕЛЬ	ПРОРИЦАТЕЛЬ
МШЕЛОИСКАТЕЛЬ	РАССЫПАТЕЛЬ	ОТРИЦАТЕЛЬ
ПИСКАТЕЛЬ	ПОБАРАТЕЛЬ	ВЪНЧАТЕЛЬ
ПОДЫСКАТЕЛЬ	ПОКАРАТЕЛЬ	ОБУЧАТЕЛЬ
ВЗЫСКАТЕЛЬ	ИЗБРАТЕЛЬ	ВОПРОШАТЕЛЬ
ИЗЫСКАТЕЛЬ	СЛАДКОИГРАТЕЛЬ	ИСПРОШАТЕЛЬ
МУШКАТЕЛЬ	ИЗБИРАТЕЛЬ	ИСКУШАТЕЛЬ
НЕЖАЛАТЕЛЬ	ПОБИРАТЕЛЬ	ПРЕСЛУШАТЕЛЬ
ЗАКАЛАТЕЛЬ	МШЕЛОСОБИРАТЕЛЬ	ПОСЛУШАТЕЛЬ
ДЪЛАТЕЛЬ	СБИРАТЕЛЬ	ЛЮБОПОСЛУШАТЕЛЬ
КАМЕНИЕДЪЛАТЕЛЬ	ПЕРВОСБИРАТЕЛЬ	СЛЫШАТЕЛЬ
ЗЕМЛЕДЪЛАТЕЛЬ	РАЗДИРАТЕЛЬ	ВЪЩАТЕЛЬ
ПОЛЕДЪЛАТЕЛЬ	ЗАЗИРАТЕЛЬ	ЗАВЪЩАТЕЛЬ
ДРЕВОДЪЛАТЕЛЬ	НАЗИРАТЕЛЬ	ПРОСВЪЩАТЕЛЬ
ПЕРВОДЪЛАТЕЛЬ	ОБЗИРАТЕЛЬ	ОТВЪЩАТЕЛЬ
САДОДЪЛАТЕЛЬ	НАДЗИРАТЕЛЬ	СМУЩАТЕЛЬ
МЕДОДЪЛАТЕЛЬ	ПРЕЗИРАТЕЛЬ	ИСПУЩАТЕЛЬ
РУКОДЪЛАТЕЛЬ	ПРИЗИРАТЕЛЬ	ПОГРЕБЪТЕЛЬ
ЗЛОДЪЛАТЕЛЬ	ДОЗИРАТЕЛЬ	ОБЪТЪЛЬ
ИДОЛОДЪЛАТЕЛЬ	ПРОЗИРАТЕЛЬ	ДЪТЕЛЬ1
САМОДЪЛАТЕЛЬ	ПОПИРАТЕЛЬ	ДЪТЕЛЬ2
МЪДНОДЪЛАТЕЛЬ	ПОБОРАТЕЛЬ	ОБАДЪТЕЛЬ
СВЯЩЕННОДЪЛАТЕЛЬ	ПОЗОРАТЕЛЬ	ВЛАДЪТЕЛЬ
МИРОДЪЛАТЕЛЬ	ПОПРАТЕЛЬ	ОБОВАДЪТЕЛЬ
ПЕСТРОДЪЛАТЕЛЬ	ЗАКОНОПОРАТЕЛЬ	РАДЪТЕЛЬ
ЗЛАТОДЪЛАТЕЛЬ	ПИСАТЕЛЬ	НЕРАДЪТЕЛЬ
ГРЪХОДЪЛАТЕЛЬ	НАПИСАТЕЛЬ	ПРИРАДЪТЕЛЬ
СДЪЛАТЕЛЬ	СНАПИСАТЕЛЬ	СНАБДЪТЕЛЬ
ЗЛУДЪЛАТЕЛЬ	ЖИВОПИСАТЕЛЬ	НЕВЪДЪТЕЛЬ
КАМЕНИУДЪЛАТЕЛЬ	НАЧАЛОПИСАТЕЛЬ	ПРОПОВЪДЪТЕЛЬ
ЖЕЛАТЕЛЬ	ЗЕМНОПИСАТЕЛЬ	СВЪДЪТЕЛЬ
НЕЖЕЛАТЕЛЬ	ИКОНОПИСАТЕЛЬ	ВСЕДЪТЕЛЬ
НАИЖЕЛАТЕЛЬ	КАНОНОПИСАТЕЛЬ	ИЗДЪТЕЛЬ
СЛОВОЖЕЛАТЕЛЬ	ПРОПИСАТЕЛЬ	ВИДЪТЕЛЬ
КРОВОЖЕЛАТЕЛЬ	ПОВЪСТОСПИСАТЕЛЬ	САМОВИДЪТЕЛЬ
НЕКРОВОЖЕЛАТЕЛЬ	МИРУСПИСАТЕЛЬ	СВИДЪТЕЛЬ
ПРИСНОЖЕЛАТЕЛЬ	КЛЕВЕТАТЕЛЬ	ЛЖЕСВИДЪТЕЛЬ
ДОБРОЖЕЛАТЕЛЬ	ОТМЕТАТЕЛЬ	БЛАГОДЪТЕЛЬ
ИМАТЕЛЬ	ОБРЪТАТЕЛЬ	НАРОДОДЪТЕЛЬ
ПРИИМАТЕЛЬ	ИЗОБРЪТАТЕЛЬ	САМОДЪТЕЛЬ1
ВНИМАТЕЛЬ	ПРЕДУСРЪТАТЕЛЬ	САМОДЪТЕЛЬ2
МЗДОИМАТЕЛЬ	ОБИТАТЕЛЬ	СВЯЩЕННОДЪТЕЛЬ
ЛИХОИМАТЕЛЬ	ВИТАТЕЛЬ	ДОБРОДЪТЕЛЬ1
ЗЛОЛИХОИМАТЕЛЬ	СКИТАТЕЛЬ	ДОБРОДЪТЕЛЬ2
ОБЫМАТЕЛЬ	ПИТАТЕЛЬ	НЕДОБРОДЪТЕЛЬ
РАВНАТЕЛЬ	НИЩЕПИТАТЕЛЬ	РОДОСОДЪТЕЛЬ
ИЗГНАТЕЛЬ	СКОТОПИТАТЕЛЬ	ЗЛАТОДЪТЕЛЬ
ЗНАМЕНАТЕЛЬ	ПРЕДПОЧИТАТЕЛЬ	СДЪТЕЛЬ1
ПРОЗНАМЕНАТЕЛЬ	ПРОЧИТАТЕЛЬ	СДЪТЕЛЬ2
ЗАКЛИНАТЕЛЬ	ГРОХОТАТЕЛЬ	РОДОСЪДЪТЕЛЬ
ПРОКЛИНАТЕЛЬ	РОПТАТЕЛЬ	ОДОЛЪТЕЛЬ
ПОМИНАТЕЛЬ	ПРЕДСТАТЕЛЬ	ПРЕОДОЛЪТЕЛЬ
НЕПРЕПОМИНАТЕЛЬ	ВОДОПРЪДСТАТЕЛЬ	МЕТЕЛЬ
ПРИПОМИНАТЕЛЬ	ПРЕСТАТЕЛЬ	ЛИХОИМЪТЕЛЬ
ЗАПИНАТЕЛЬ	ПРИСТАТЕЛЬ	НЕУМЪТЕЛЬ
ПРЕПИНАТЕЛЬ	РАВНОСТАТЕЛЬ	ВРАЗУМЪТЕЛЬ
РАСПИНАТЕЛЬ	ЛЫТАТЕЛЬ	ПРОРАЗУМЪТЕЛЬ

МНОГОУМЪТЕЛЬ	САДОСАДИТЕЛЬ	МНИХОЖИТЕЛЬ
НЕТЕЛЬ	МАТЕРЕДОСАДИТЕЛЬ	ДЕРЖИТЕЛЬ
КЕНЕТЕЛЬ	ОТЦЕДОСАДИТЕЛЬ	ПОДДЕРЖИТЕЛЬ
ПОТЕРПЪТЕЛЬ	ПОЩАДИТЕЛЬ	КОНЕДЕРЖИТЕЛЬ
ОБРЪТЕЛЬ	СНАБДИТЕЛЬ	ПРЕДЕРЖИТЕЛЬ
ПРИОБРЪТЕЛЬ	НЕСНАБДИТЕЛЬ	ВСЕДЕРЖИТЕЛЬ
ЖРЕТЕЛЬ	ПОВЪДИТЕЛЬ	САМОДЕРЖИТЕЛЬ
ПРЕЗРЪТЕЛЬ	СВЪДИТЕЛЬ	МИРОДЕРЖИТЕЛЬ
СЪТЕЛЬ	НАСЛЪДИТЕЛЬ	СКИПЕТРОДЕРЖИТЕЛЬ
ПРЕВАБИТЕЛЬ	ЧНАСЛЪДИТЕЛЬ	МЪСТОДЕРЖИТЕЛЬ
ОСЛАБИТЕЛЬ	ИССЛЪДИТЕЛЬ	СДЕРЖИТЕЛЬ
ГРАБИТЕЛЬ	ЗИЖДИТЕЛЬ	СЛУЖИТЕЛЬ
ПОГРЕВИТЕЛЬ	ОБИДИТЕЛЬ	ЗВЪЗДОСЛУЖИТЕЛЬ
ПОТРЪБИТЕЛЬ	ВИДИТЕЛЬ	ИДОЛОСЛУЖИТЕЛЬ
ОТТРЪБИТЕЛЬ	ПРОВИДИТЕЛЬ	СВЯЩЕННОСЛУЖИТЕЛЬ
ОБИТЕЛЬ	СВОБОДИТЕЛЬ	КУМИРОСЛУЖИТЕЛЬ
ПОДОВИТЕЛЬ	ВОДИТЕЛЬ	РАВНОСУЖИТЕЛЬ
ЛОСОБИТЕЛЬ	ПРЕДВОДИТЕЛЬ	ПРИТЯЖИТЕЛЬ
ОСКОРБИТЕЛЬ	ВОЕВОДИТЕЛЬ	КАЗИТЕЛЬ
ГУБИТЕЛЬ	ПРЕВОДИТЕЛЬ	ПРОКАЗИТЕЛЬ
ВСЕГУБИТЕЛЬ	ИЗВОДИТЕЛЬ	СКАЗИТЕЛЬ
ОТЧЕГУБИТЕЛЬ	ВОЗВОДИТЕЛЬ	РАСКАЗИТЕЛЬ
ПТИЦЕГУБИТЕЛЬ	РУКОПРОВОДИТЕЛЬ	ВОЗРАЗИТЕЛЬ
ЗЛОГУБИТЕЛЬ	МЕДВЪДОВОДИТЕЛЬ	ПОРАЗИТЕЛЬ
ПОГУБИТЕЛЬ	РУКОВОДИТЕЛЬ	ВОЗОВОЗИТЕЛЬ
МИРОГУБИТЕЛЬ	НАЧАЛОВОДИТЕЛЬ	ПОХВАЛИТЕЛЬ
ГРУБИТЕЛЬ	МИРОВОДИТЕЛЬ	КАЛИТЕЛЬ
ЛЮБИТЕЛЬ	ПРОВОДИТЕЛЬ	ПАЛИТЕЛЬ
ВОЗЛЮБИТЕЛЬ	СВЪТОВОДИТЕЛЬ	ЗАПАЛИТЕЛЬ
ПРАВДОЛЮБИТЕЛЬ	ОТВОДИТЕЛЬ	ПОВЕЛИТЕЛЬ
ВРАЖДОЛЮБИТЕЛЬ	ПЛОДИТЕЛЬ	САМОПОВЕЛИТЕЛЬ
МИРОЛЮБИТЕЛЬ	КОРЕНОПЛОДИТЕЛЬ	ДЪЛИТЕЛЬ
ИЗБАВИТЕЛЬ	РОДИТЕЛЬ	НАСЕЛИТЕЛЬ
ПРИБАВИТЕЛЬ	ПРАРОДИТЕЛЬ	ИСЦЪЛИТЕЛЬ
ПРАВИТЕЛЬ	ПЕРВОРОДИТЕЛЬ	ВОЛИТЕЛЬ
НЕПРАВИТЕЛЬ	НАЧАЛОРОДИТЕЛЬ	ИЗВОЛИТЕЛЬ
ДОПРАВИТЕЛЬ	ОБХОДИТЕЛЬ	ОДОЛИТЕЛЬ
СКИПЕТРОПРАВИТЕЛЬ	КУДИТЕЛЬ	МОЛИТЕЛЬ
РАСПРАВИТЕЛЬ	НУДИТЕЛЬ	БЪСОМОЛИТЕЛЬ
ИСПРАВИТЕЛЬ	ПОНУДИТЕЛЬ	СМОЛИТЕЛЬ
ОТРАВИТЕЛЬ	ОСУДИТЕЛЬ	КРОВОПРОЛИТЕЛЬ
ПОСТАВИТЕЛЬ	РАССУДИТЕЛЬ	ПРОМЫСЛИТЕЛЬ
ГНЪВИТЕЛЬ	РЯДИТЕЛЬ	ДУШЕТЛИТЕЛЬ
ДИВИТЕЛЬ	ЖИТЕЛЬ	ИСТЛИТЕЛЬ
КРИВИТЕЛЬ	ПОДРАЖИТЕЛЬ	МИТЕЛЬ
ЛОВИТЕЛЬ	ПУСТЫНЕЖИТЕЛЬ	ОБРАЗОЛОМИТЕЛЬ
ПРЕЛОВИТЕЛЬ	ОБЩЕЖИТЕЛЬ	КОРМИТЕЛЬ1
ОБНОВИТЕЛЬ	ЖИЖИТЕЛЬ	КОРМИТЕЛЬ2
ПОНОВИТЕЛЬ	ЗИЖИТЕЛЬ	ОКОРМИТЕЛЬ
ПОКРОВИТЕЛЬ	ВСЕЗИЖИТЕЛЬ	ЗВЪРОКОРМИТЕЛЬ
СКРОВИТЕЛЬ	СВЯЩЕНОЗИЖИТЕЛЬ	РАЗУМИТЕЛЬ
ПАСТВИТЕЛЬ	ПРЕДЛОЖИТЕЛЬ	ВРАЗУМИТЕЛЬ
СВЯЩЕННАЯВИТЕЛЬ	НИЗЛОЖИТЕЛЬ	ПРОРАЗУМИТЕЛЬ
ИЗЪЯВИТЕЛЬ	ПРОИЗЛОЖИТЕЛЬ	ГЛУМИТЕЛЬ
СВАДИТЕЛЬ	ПОДВИГОПОЛОЖИТЕЛЬ	КАНИТЕЛЬ
ПРОДАДИТЕЛЬ	ПРЕДЪЛОПОЛОЖИТЕЛЬ	БРАНИТЕЛЬ
ПРОХЛАДИТЕЛЬ	ЗАКОНОПОЛОЖИТЕЛЬ	ВОЗБРАНИТЕЛЬ
ОТРАДИТЕЛЬ	СЛОЖИТЕЛЬ	ПОВБРАНИТЕЛЬ
САДИТЕЛЬ	ЕДИНОЖИТЕЛЬ	РАСПРОСТРАНИТЕЛЬ
НАСАДИТЕЛЬ	ПУСТЫННОЖИТЕЛЬ	ПРАВООХРАНИТЕЛЬ
ВСАДИТЕЛЬ	ПУСТЫНОЖИТЕЛЬ	КНИГОХРАНИТЕЛЬ
ДОСАДИТЕЛЬ	СИЛЬНОЖИТЕЛЬ	ЗАПОВЪДОХРАНИТЕЛЬ

НЕВѢТОХРАНИТЕЛЬ	СМИРИТЕЛЬ	БЛЮСТИТЕЛЬ
НЕСОВѢТОХРАНИТЕЛЬ	ПИРИТЕЛЬ	ЗВѢЗДОБЛЮСТИТЕЛЬ
ВЕРТОХРАНИТЕЛЬ	РАСШИРИТЕЛЬ	ЗАКОНОБЛЮСТИТЕЛЬ
ВЛАСТОХРАНИТЕЛЬ	ОРИТЕЛЬ	МѢСТОБЛЮСТИТЕЛЬ
НЕВѢСТОХРАНИТЕЛЬ	БОРИТЕЛЬ	ВОЗМУТИТЕЛЬ
КРЕСТОХРАНИТЕЛЬ	ПОБОРИТЕЛЬ	СМУТИТЕЛЬ
РЕВНИТЕЛЬ1	ПРИТВОРИТЕЛЬ	СВЯТИТЕЛЬ
РЕВНИТЕЛЬ2	БЛАГОТВОРИТЕЛЬ	ОСВЯТИТЕЛЬ
ПОДОБОРЕВНИТЕЛЬ	ЗЛОТВОРИТЕЛЬ	ПЕРВОСВЯТИТЕЛЬ
ПОДОРЕВНИТЕЛЬ	СКВЕРНОТВОРИТЕЛЬ	РАЧИТЕЛЬ
ВЫСОКОРЕВНИТЕЛЬ	ПЛИНФОТВОРИТЕЛЬ	ОБЛИЧИТЕЛЬ
ЗЛОРЕВНИТЕЛЬ	РАЗОРИТЕЛЬ	ОПОЛЧИТЕЛЬ
ЕДИНОРЕВНИТЕЛЬ	МИРОРАЗОРИТЕЛЬ	ПРЕСКОЧИТЕЛЬ
МѢНИТЕЛЬ	МОРИТЕЛЬ	ОПОЧИТЕЛЬ
ИСКОРЕНИТЕЛЬ	СМОТРИТЕЛЬ	ДРОЧИТЕЛЬ
КАЗНИТЕЛЬ	РАССМОТРИТЕЛЬ	НАУЧИТЕЛЬ
БЛАЗНИТЕЛЬ	НАОСТРИТЕЛЬ	ОБУЧИТЕЛЬ
ПОЛНИТЕЛЬ	КРАСИТЕЛЬ	ЛЖЕУЧИТЕЛЬ
ИСПОЛНИТЕЛЬ	ПѢСНОКРАСИТЕЛЬ	ОТЛУЧИТЕЛЬ
[ЗАКОНОИСПОЛНИТЕЛЬ]	НЕВѢСТОКРАСИТЕЛЬ	МУЧИТЕЛЬ
ЗАКОНУИСПОЛНИТЕЛЬ	НОСИТЕЛЬ	ЗАКОНОУЧИТЕЛЬ
МНИТЕЛЬ	ЗНАМЕНОСИТЕЛЬ	ПОУЧИТЕЛЬ
САМОМНИТЕЛЬ	ПРИНОСИТЕЛЬ	ОБРУЧИТЕЛЬ
ГОНИТЕЛЬ	ПРОСИТЕЛЬ	ЗАКОНУУЧИТЕЛЬ
ОБЛАКОГОНИТЕЛЬ	ИСКУСИТЕЛЬ	ПОСПѢШИТЕЛЬ
ПРОГОНИТЕЛЬ	ПРЕЙСКУСИТЕЛЬ	РАЗДРѢШИТЕЛЬ
ЗВѢРОПРОГОНИТЕЛЬ	ОБОГАТИТЕЛЬ	СВЕРШИТЕЛЬ
ОТГОНИТЕЛЬ	ОБРАТИТЕЛЬ	НАРУШИТЕЛЬ
КОНИТЕЛЬ	ПРЕВРАТИТЕЛЬ	РАЗДРУШИТЕЛЬ
ВЗАКОНИТЕЛЬ	КОЛѢНОНАЧАТИТЕЛЬ	СЛЫШИТЕЛЬ
ПОКЛОНИТЕЛЬ	ПРОСВѢТИТЕЛЬ	КОМТЕЛЬ
ОБРОНИТЕЛЬ	ЗАПРѢТИТЕЛЬ	ПАНТЕЛЬ
ОБОРОНИТЕЛЬ	ПРИСѢТИТЕЛЬ	КОТЕЛЬ1
СКВЕРНИТЕЛЬ	ПОСѢТИТЕЛЬ	КОТЕЛЬ2
ОСКВЕРНИТЕЛЬ	СВЯЩЕННОПОСѢТИТЕЛЬ	АРИСТОТЕЛЬ
СКОТООСКВЕРНИТЕЛЬ	ОТЩЕТИТЕЛЬ	КАПТЕЛЬ
ПРИСВОИТЕЛЬ	РАСХИТИТЕЛЬ	КОПТЕЛЬ
ПОКОИТЕЛЬ	НОВОВОСХИТИТЕЛЬ	АРТЕЛЬ
НАПОИТЕЛЬ	ЗАЩИТИТЕЛЬ	ОРТѢЛЬ
ПРЕДСТРОИТЕЛЬ	КОНЕУКРОТИТЕЛЬ	КОРТЕЛЬ
КОРАБЛЕСТРОИТЕЛЬ	ИСПОРИТЕЛЬ	КАСТЕЛЬ
БЛАГОСТРОИТЕЛЬ	ПОКАСТИТЕЛЬ	ВЛАСТЕЛЬ
ДОМОСТРОИТЕЛЬ	ВЛАСТИТЕЛЬ	КРАСТЕЛЬ
ДОМУСТРОИТЕЛЬ	РАСТИТЕЛЬ	ОТРАСТЕЛЬ
ПУТЬСТРОИТЕЛЬ	НЕВѢСТИТЕЛЬ	ПОВѢСТЕЛЬ
КАПИТЕЛЬ	ВОЗВѢСТИТЕЛЬ	СВѢСТЕЛЬ
ЛѢПИТЕЛЬ	ПОВѢСТИТЕЛЬ	СВИСТѢЛЬ
КРѢПИТЕЛЬ	ОТМЕСИТЕЛЬ	ПОСВИСТѢЛЬ
ПОТОПИТЕЛЬ	КРЕСТИТЕЛЬ	КОСТЕЛЬ
ОТКУПИТЕЛЬ	[ОЦѢСТИТЕЛЬ]	ВОЛОСТЕЛЬ
ЛУПИТЕЛЬ	РАВНОЧЕСТИТЕЛЬ	ПОСТЕЛЬ
ЗАСТУПИТЕЛЬ	НЕНАВИСТИТЕЛЬ	ЗАРОСТЕЛЬ
ПРЕСТУПИТЕЛЬ	ОЧИСТИТЕЛЬ	КОРОСТЕЛЬ
ВСЕЩЕДРИТЕЛЬ	МСТИТЕЛЬ	ОТРОСТЕЛЬ
МѢРИТЕЛЬ	ПРАВЕДНОМСТИТЕЛЬ	БЛЮСТЕЛЬ
ЗЕМЛЕМѢРИТЕЛЬ	ОТМСТИТЕЛЬ	ОБУТЕЛЬ
ЖИТОМѢРИТЕЛЬ	ГОСТИТЕЛЬ	МОГУТЕЛЬ
ПОЖРИТЕЛЬ	ПРОСТИТЕЛЬ	ОТРИНУТЕЛЬ
ЗРИТЕЛЬ	ПОУСТИТЕЛЬ	ЗАБЫТЕЛЬ
ПРЕЗРИТЕЛЬ	ОТПУСТИТЕЛЬ	МЫТЕЛЬ
САМОЗРИТЕЛЬ	ЛЪСТИТЕЛЬ	РЫТЕЛЬ
ПРОЗРИТЕЛЬ	ПРЕЛЪСТИТЕЛЬ	ЖРЬТЕЛЬ

КАНЮТЕЛЬ	МШЕЛЬ	ГОЛЬ1
КОНЮТЕЛЬ	КОШЕЛЬ	ГОЛЬ2
ВАЯТЕЛЬ	ЗЕНЬЗЕБИЛЬ	ГЛАГОЛЬ
ИЗВАЯТЕЛЬ	ОБИЛЬ1	НАГОЛЬ
КАМЕНОВАЯТЕЛЬ	ОБИЛЬ2	НЕЖЕГОЛЬ
РАЗДАЯТЕЛЬ	ИЗОВИЛЬ	ГОГОЛЬ
МЗДОВЗДАТЕЛЬ	ГИЛЬ	ДОЛЬ
ПОХВАЛОИЗДАТЕЛЬ	МАГИЛЬ	ВДОЛЬ
ВОЗДАЯТЕЛЬ	АМАГИЛЬ	РАЗДОЛЬ
МЗДОВОЗДАТЕЛЬ	ОМАГИЛЬ	ПОДОЛЬ
МЯСОПРОДАЯТЕЛЬ	РАЖГИЛЬ	ВПОДОЛЬ
ОТДАЯТЕЛЬ	ДЯГИЛЬ	ЗОЛЬ
ЛАЯТЕЛЬ	БЛЯГИЛЬ	МОЗОЛЬ
ВЪЯТЕЛЬ	РЯГИЛЬ	КОЛЬ
СМЪЯТЕЛЬ	ДРЯГИЛЬ	ДРЕКОЛЬ
НАСМЪЯТЕЛЬ	ДИЛЬ	ОКОЛЬ
ПОДСМЪЯТЕЛЬ	КАДИЛЬ	ДОКОЛЬ
ПРЕЯТЕЛЬ	ПОЖИЛЬ	ПОКОЛЬ
СВЯТЕЛЬ	КИЛЬ	КРОКОЛЬ
ВСВЯТЕЛЬ	МИЛЬ	СКОЛЬ
ЗЛОБОСВЯТЕЛЬ	КАМИЛЬ	ОТКОЛЬ
ПЛѢВОСВЯТЕЛЬ	НИЛЬ	КУКОЛЬ1
СЛОВОСВЯТЕЛЬ	ГНИЛЬ	КУКОЛЬ2
ПЛѢВЕЛОСВЯТЕЛЬ	РИЛЬ	ДРЬКОЛЬ
ЛИЯТЕЛЬ	СВЪРИЛЬ	МОЛЬ1
ОБЛИЯТЕЛЬ	СКРИЛЬ	МОЛЬ2
РАЗЛИЯТЕЛЬ	ОСКРИЛЬ	ВОДОПОЛЬ
ВИНОЛИЯТЕЛЬ	НАСИЛЬ	МИТРОПОЛЬ
КРОВОПРОЛИЯТЕЛЬ	СВИТИЛЬ	ПОСПОЛЬ
ЗЛАТОЛИЯТЕЛЬ	КАНИТИЛЬ	КОРОЛЬ
ПРИЯТЕЛЬ	НАСТРАФИЛЬ	КОРОЛЬ
НЕПРИЯТЕЛЬ	КАРИОФИЛЬ	[ЛЕГКОСОЛЬ]
МЗДОПРИЯТЕЛЬ	ПОТРОФИЛЬ	[РОССОЛЬ]
ДОБРОПРИЯТЕЛЬ	ПАТРАХИЛЬ	ПОТОЛЬ
ВОСПРИЯТЕЛЬ	ПЕТРАХИЛЬ	ПИСТОЛЬ
НОВОСИЯТЕЛЬ	ЕПИТРАХИЛЬ	АПОСТОЛЬ
ПРИБАВЛЯТЕЛЬ	ПОТРОХИЛЬ	ОТГОЛЬ
КРѢПЛЯТЕЛЬ	ПОТЕКЛЬ	ПЕХОЛЬ
МЯТЕЛЬ	СИКЛЬ	ЗАТХОЛЬ
ПОКЛАНЯТЕЛЬ	КРЕМЛЬ1	ОПУХОЛЬ
ПОКЛОНЯТЕЛЬ	КРЕМЛЬ2	ВЫХУХОЛЬ
ЗАСТОЯТЕЛЬ	ИНОЧИМЛЬ	КРѢПЛЬ
НАСТОЯТЕЛЬ	ИНООТЧИМЛЬ	ОТТЕПЛЬ
ОБСТОЯТЕЛЬ	КОМЛЬ	ВИПЛЬ
НАДСТОЯТЕЛЬ	ИКОНОМЛЬ	СИПЛЬ
ПРЕДСТОЯТЕЛЬ	БЕЗУМЛЬ	ВОПЛЬ
ПРЕСТОЯТЕЛЬ	БОЛЬ1	ЕПИСКОПЬ
ЛИКОСТОЯТЕЛЬ	БОЛЬ2	СКРОПЬ
РАВНОСТОЯТЕЛЬ	ОЧЕБОЛЬ	ДУПЬ
ПОДЪЯТЕЛЬ	ОЧИБОЛЬ	СКУПЬ
ЛЪЯТЕЛЬ	СЕРДОБОЛЬ	АРЦИБИСКУПЬ
МУФЕЛЬ	СКОБОЛЬ	ПИСКУПЬ
ПОДРАХЕЛЬ	НЕДОСОБОЛЬ	ЕРЛЬ
ПОРАХЕЛЬ	ВОЛЬ	МЕРЛЬ
ПАТРАХЕЛЬ	ИСПОДВОЛЬ	РАСЛЬ
ЕПАТРАХѢЛЬ	ДОВОЛЬ1	ИЗРАСЛЬ
ПОТРАХЕЛЬ	ДОВОЛЬ2	ПРИРАСЛЬ
ПРИЦѢЛЬ	ВДОВОЛЬ	НОВОРАСЛЬ
ОЦѢЛЬ	ПОДОВОЛЬ	ПРОРАСЛЬ
СВИРЦЕЛЬ	ИСПОДОВОЛЬ	ЛѢТОРАСЛЬ
ИСЦѢЛЬ	ДОВОЛЬ	ОТРАСЛЬ
КАШЕЛЬ	БЫВОЛЬ	ОТТРАСЛЬ



КИСЛЬ	СЕДМЫ1	ПЕРЕКОПАНЬ
ПОСЛЬ	СЕДМЬ2	ЗАРАНЬ
ЗАРОСЛЬ1	ЪМЬ	БРАНЬ1
ЗАРОСЛЬ2	НЕВЪМЬ	БРАНЬ2
ЗАРОСЛЬ3	ИЗВЪМЬ	БРАНЬ3
ПОДРОСЛЬ	РАСПОВЪМЬ	ГРАНЬ
НЕДОРОСЛЬ	СВЪМЬ	ЗАГРАНЬ
ПОРОСЛЬ	КРАДЕМЬ	ОГРАНЬ
ЛЪТОРОСЛЬ	НЕЕМЬ	ДРАНЬ
ОТРОСЛЬ	ЗЕМЬ	СКРАНЬ
МЫСЛЬ1	НАЗЕМЬ	ГОРТАНЬ
МЫСЛЬ2	СНЪМЬ	ВСТАНЬ
ПОМЫСЛЬ	ПРЪМЬ	ПЕРЕСТАНЬ
СМЫСЛЬ	СЕМЬ	ПРЕСТАНЬ
НЕСМЫСЛЬ	СЪМЬ1	БЕСПРЕСТАНЬ
ПОРОСТЛЬ	СЪМЬ2	ПРИСТАНЬ1
МЯТЛЬ	ВОСЕМЬ	ПРИСТАНЬ2
ВЕЛЬЗАУЛЬ	ПОСЕМЬ	ИНОСТАНЬ
[ПЕРЕУЛЬ]	АЦЪМЬ	ГРЪТАНЬ
КУЛЬ	САМОХОТЬЕМЬ	ЛАХАНЬ
КАРАКУЛЬ	ОЗИМЬ	МЕХАНЬ
КОКУЛЬ	ВЛОМЬ	ЛОХАНЬ
ПОКУЛЬ	ПОКРОМЬ	НЕТАРХАНЬ
ОТКУЛЬ	ПОТОМЬ	РАВНЬ
НЪОТКУЛЬ	ПРИЧЕРМЬ	РЕВНЬ
НИОТКУЛЬ	ЕСМЬ	ОСТЕГНЬ
КАРЪБУКУЛЬ	НЪСМЬ	ОГНЬ
КУКУЛЬ	ОСМЬ	[РЫГНЬ]
ОМУЛЬ	ВОСМЬ	ПРАЗДНЬ
НУЛЬ	СКВЕРНОЯМЬ	ПОРОЗДНЬ
ОТТУЛЬ	ПРЯМЬ1	ОГАБЕНЬ
КОХЛЬ	ПРЯМЬ2	ЗАХАБЕНЬ
ИССОХЛЬ	ВПРЯМЬ	ОХАБЕНЬ1
ОПУХЛЬ	ПЪРЯМЬ	ОХАБЕНЬ2
БЫЛЬ1	НЬ	ГРЕБЕНЬ
БЫЛЬ2	КОТЛУБАНЬ	ПОГРЕБЕНЬ
НЕБЫЛЬ	ВОРВАНЬ	СКРЕБЕНЬ
ПЕРЕБЫЛЬ	КАГАНЬ	ЛАЗБЕНЬ
ИЗБЫЛЬ	КОГАНЬ	ОХОБЕНЬ
ПРИБЫЛЬ	ПОГАНЬ	ЛУБЕНЬ
БОБЫЛЬ	ДРОГАНЬ	ЗАРУБЕНЬ
ПРОВЫЛЬ	ДАНЬ	ПОРУБЕНЬ
ГОРБЫЛЬ	ВДАНЬ	РАВЕНЬ
СВЫЛЬ	ЕРДАНЬ	БУРАВЕНЬ
КОВЫЛЬ	ИЕРДАНЬ	ВСТАВЕНЬ
ОСМЫЛЬ	ИОРДАНЬ	РЕВЕНЬ1
ГОРНЫЛЬ	РЕЗАНЬ	РЕВЕНЬ2
ГЪРНЬЛЬ	РЪЗАНЬ	ПРОТИВЕНЬ1
ПЫЛЬ	РЯЗАНЬ	ПРОТИВЕНЬ2
КАНСЫЛЬ	ЛАКАНЬ	ПОЛОВЕНЬ
ЗАТЬСЛЬ	ЛЕКАНЬ	РОВЕНЬ1
МЕТЫЛЬ	СКАНЬ	РОВЕНЬ2
ПИТЬСЛЬ	ЛАНЬ	РОВЕНЬ3
МОТЫЛЬ	ДЛАНЬ	РОВЕНЬ4
КОСТЫЛЬ	ЕЛАНЬ	НАРОВЕНЬ
БУТЫЛЬ	ПЛАНЬ	ВРОВЕНЬ
ОБИДЬЛЬ	НАНЬ	ПОРОВЕНЬ
СКУДЬЛЬ	ВЗНАНЬ	ОСВЪНЬ
РЬЛЬ	КАПАНЬ	ЗУВЕНЬ
ИЮЛЬ	КЛЕПАНЬ	ЛЕГЕНЬ
ВЯЛЬ	КОПАНЬ1	МЕРГЕНЬ
СКРАМЬ	КОПАНЬ2	ДЕНЬ

ЗАКЛАДЕНЬ	КОНЕЕЛЕНЬ	БРАТЕНЬ
ВКЛАДЕНЬ	ЖЕЛЕНЬ	ПЛЕТЕНЬ
ПРИКЛАДЕНЬ	ЗЕЛЕНЬ	ВЕРЕТЕНЬ
ОКЛАДЕНЬ	ПРАЗЕЛЕНЬ	СБИТЕНЬ
ВСКЛАДЕНЬ	ИЗЗЕЛЕНЬ	[ВИТЕНЬ]
ПЛАДЕНЬ	ПРОЗЕЛЕНЬ	ВЯТИТЕНЬ
ОТВЕДЕНЬ	ПЕЛЕНЬ	ОТЕНЬ
ОЖЕДЕНЬ	БИЛЕНЬ	ЛОПОТЕНЬ
БРЕДЕНЬ	ОЛЕНЬ	ЗАСТЪНЬ1
БЕЗДЕНЬ	ГОЛЕНЬ	ЗАСТЪНЬ2
ГРИДЕНЬ	ОШЕНЬ	БЕРЕСТЕНЬ
СИДЪНЬ	ПОДЗАТЫЛЕНЬ	КИСТЕНЬ
ПОЛДЕНЬ	МЕНЬ	ЛИСТЕНЬ
ЗЕНДЕНЬ1	КАМЕНЬ	ПОСТЪНЬ
ЗЕНДЕНЬ2	РАЗБИКАМЕНЬ	ПЕРСТЕНЬ
ПОВОДЕНЬ1	ЛАМИКАМЕНЬ	ОТСТЪНЬ
ПОВОДЕНЬ2	ПЛАМЕНЬ	ЗАКРУТЕНЬ
СЕГОДЕНЬ	РАМЕНЬ	КОПЫТЕНЬ
ВЕЛИКОДЕНЬ	РАМЪНЬ	ЗЯТЕНЬ
ГОСПОДЕНЬ	ПРАМЕНЬ	ПЕЧЕНЬ
СБРОДЕНЬ	РЕМЕНЬ	ПЕРЕЧЕНЬ
ПРИХОДЕНЬ	КРЕМЕНЬ	НАПЕРЕЧЕНЬ
СВЕРДЕНЬ	[ПРЕМЪНЬ]	ДИЧЕНЬ
БУДЕНЬ	ЛИМЕНЬ	ОПРИЧЕНЬ
ПОЛУДЕНЬ	ВМЪСТОИМЕНЬ	АРАКЧЕНЬ
ГРУДЕНЬ	ГОЛОМЕНЬ	ОЧЕНЬ
ОБЫДЕНЬ	ПОМЪНЬ	ПОБОЧЕНЬ
НОЩЬДЕНЬ	ПРОМЕНЬ	КОЧЕНЬ
ОГЛЯДЕНЬ	ПРОЧЕРМЕНЬ	ОПРОЧЕНЬ
ПЯДЕНЬ	ЕЧМЕНЬ	ПОРУЧЕНЬ1
РЯДЕНЬ	ИЛЬМЕНЬ	ПОРУЧЕНЬ2
САЖЕНЬ	ПЕНЬ	ОПАШЕНЬ
ЗАСАЖЕНЬ	НАКИПЕНЬ	ПОДОПАШЕНЬ
ПОСАЖЕНЬ	КОПЕНЬ	МЕШЕНЬ
ЛЕЖЕНЬ	ПОПЕНЬ	СМЪШЕНЬ
МЕЖЕНЬ	ОХОПЕНЬ	КИШЕНЬ
РОЖЕНЬ	ВСПЕНЬ	МИШЕНЬ
СЛУЖЕНЬ	ЗАКУПЕНЬ	ОПОШЕНЬ
СЛЯЖЕНЬ	ОГЛУПЕНЬ	БОРОШЕНЬ
ЗЕНЬ	ОХЛУПЕНЬ	ЗАВОРОШЕНЬ
БЛАЗЕНЬ	РЪНЬ	ПОРШЕНЬ
ВЗМАЗЕНЬ	РЕНЬ	ВЫШЕНЬ
СМАЗЕНЬ	ПАРЕНЬ	СКВАЖНЬ
НАЗЕНЬ	ИВЕРЕНЬ	СКВОЖНЬ
ВЗЕНЬ	ДЕРЕНЬ	ВАЗНЬ
БЕЛЪЗЕНЬ	ОДЕРЕНЬ	КАЗНЬ
СЕЛЕЗЕНЬ1	ВОДЕРЕНЬ	ПРИКАЗНЬ
СЕЛЕЗЕНЬ2	КОРЕНЬ	ПОКАЗНЬ1
СЛЕЗЕНЬ	[ПРИКОРЕНЬ]	ПОКАЗНЬ2
РЪЗЕНЬ	СЕСТРЕНЬ	БЛАЗНЬ
КЗЕНЬ	ДУРЕНЬ	РАЗНЬ
[ПОПОЛЗЕНЬ]	КУРЕНЬ	ВРАЗНЬ
ВЯЗЕНЬ	ОДЪРЕНЬ	НЕПРАЗНЬ
СВЯЗЕНЬ	СЪНЬ	БОЛЪЗНЬ
КЪНЬ	ЗАСЪНЬ	ДОРОГОВИЗНЬ
ЛЪНЬ1	ОВСЕНЬ	ЖИЗНЬ
ЛЪНЬ2	ЕСЕНЬ	КОЗНЬ
НАКОВАЛЕНЬ	КСЕНЬ	РОЗНЬ
ДЕРЖАЛЕНЬ	ОСЕНЬ	НАРОЗНЬ
ДУБЛЕНЬ	ПОДДАТЕНЬ	ВРОЗНЬ
ЕЛЕНЬ1	ПОДАТЕНЬ	ГРОЗНЬ
ЕЛЕНЬ2	ЛОПАТЕНЬ	КОРОЗНЬ

ПОРОЗНЬ1	ПРОЧЕРНЬ1	КОПЬ
ПОРОЗНЬ2	ПРОЧЕРНЬ2	ПЕРЕКОПЬ
КУЗНЬ	БАСНЬ	ОКОПЬ
СКУЗНЬ	ВАСНЬ	ПРОКОПЬ
КАЯЗНЬ	ПЛѢСНЬ	РАСТОРОПЬ
ПОКАЯЗНЬ	ПѢСНЬ	ПРОТРОПЬ
ПРИЯЗНЬ	ОПРИСНЬ1	НАСОПЬ
НЕПРИЯЗНЬ	ОПРИСНЬ2	ЗАТОПЬ
ВОЯЗНЬ	КЛОСНЬ	[ПОТОПЬ]
НЕВОЯЗНЬ	БРЕДУНЬ	ВОДОЧЕРПЬ
БЛАГОВОЯЗНЬ	БРЪДУНЬ	КИРПЬ
ГОСПОДИНЬ	БРЪДУНЬ	КУПЬ1
КАРКИНЬ	МАЗУНЬ	КУПЬ2
ЛИНЬ	ОКУНЬ	[ЗАКУПЬ]
АГЛИНЬ	НЕДОКУНЬ	НАКУПЬ
МЛИНЬ	ЛУНЬ	ВКУПЬ
ОЛИНЬ	БРУНЬ	ПЕРЕКУПЬ
АМИНЬ1	ГРУНЬ	ПРИКУПЬ
АМИНЬ2	ЛАТУНЬ	СКУПЬ
КРИНЬ	СѢТУНЬ	ЗАСТУПЬ
СИНЬ	ОЧУНЬ	НАСЫПЬ
ОБРАТИНЬ	ОПРИЧНЬ	ОБСЫПЬ
САТИНЬ	ОГЪНЬ	ПРИСЫПЬ
ИСПОЛНЬ1	НЕИСПЫТЬНЬ	ОСЫПЬ
ИСПОЛНЬ2	ПЕЛЫНЬ	ПОСЫПЬ
НЕИСПОЛНЬ	ПОЛЫНЬ	РОССЫПЬ
ВОНЬ	САРЫНЬ	ОТСЫПЬ
ИЗВОНЬ	ЛАТЫНЬ	ГРАБАРЬ
ПОВОНЬ	САТЫНЬ	ГУБАРЬ
НЕГОНЬ	ПУСТЫНЬ	КУБАРЬ
ОГОНЬ	ДЪЯКОНИЦЫНЬ	РЫБАРЬ
ПОГОНЬ	НЕРАВЬНЬ	ВАРЬ
ЛАДОНЬ	ДЪНЬ	КРАВАРЬ
ЛОДОНЬ	НАКОВАЛЬНЬ	КИНЕВАРЬ
КОНЬ	ПЪНЬ	НИВАРЬ
ПОСКОНЬ	ОДЕРЬНЬ	ЛЕКВАРЬ
ПРЕКЛОНЬ	ДЪШТЕРЬНЬ	БУКВАРЬ
БОЛОНЬ1	ПОРЪШЬНЬ	ГЕНВАРЬ
БОЛОНЬ2	ПРЪШЬНЬ	СЛОВАРЬ
ДОЛОНЬ	ПОРЪШЬНЬ	КЕНОВАРЬ
ПОСОЛОНЬ	ИЮНЬ	КИНОВАРЬ
НАПОСОЛОНЬ	ОЧЮНЬ	СВАРЬ
МАМОНЬ	ЗЕНДЯНЬ	САМОТВАРЬ
АНТИМОНЬ	[ПОРОМЯНЬ]	ПОТВАРЬ
КОМОНЬ	ДРЯНЬ1	БЕСТВАРЬ
КУМОНЬ	ДРЯНЬ2	НЕУТВАРЬ
СКРУПОНЬ	НЕВЗААПЬ	ЛИХВАРЬ
БРОНЬ	НЕВЗАПЬ	ГАРЬ
БОРОНЬ	ВНЕЗАПЬ	ЗЕГАРЬ
ЗАБОРОНЬ	КАПЬ1	ИЗГАРЬ
ОБОРОНЬ	КАПЬ2	РОЗГАРЬ
СКОРОНЬ	КАПЬ3	ПРИГАРЬ
ВСТОРОНЬ	КАПЬ4	ОГАРЬ
ПОСТОРОНЬ	ЛАПЬ	ПОГАРЬ
КАЛИФОНЬ	СИНАПЬ	ШУГАРЬ
СКВЕРНЬ	ЗЕПЬ	ВЫГАРЬ
ОТВЕРНЬ	КЕПЬ	ВЛАДАРЬ
ДЕРНЬ	[СКЕПЬ]	ГРАДАРЬ
ЗДЕРНЬ	КРЪПЬ	ВИНОГРАДАРЬ
ОДЕРНЬ	ОЧЕПЬ	ВЕРТОГРАДАРЬ
ЗЕРНЬ	КОЛПЬ	САДАРЬ
ПРИЧЕРНЬ	ВОПЬ	ГОВЕДАРЬ

МЪДАРЬ	ЛУПИНАРЬ	КУСТАРЬ
ЗДАРЬ	КЕНТИНАРЬ	ПОКРУТАРЬ
ЗВЪЗДАРЬ	ЗВОНАРЬ	ПОЧТАРЬ
ГВОЗДАРЬ	КВЕСТИОНАРЬ	ВОШТАРЬ
ЗИДАРЬ	КЕСТИОНАРЬ	МЫТАРЬ
РЕФАНДАРЬ	ПОНАМОНАРЬ	ЛЮТАРЬ
КЕНДАРЬ	ПАРАМОНАРЬ	ЕНУАРЬ
КАЛЕНДАРЬ	ПОЛОМОНАРЬ	ПИФАРЬ
КОЛЕНДАРЬ	ПОНОМОНАРЬ	БАХАРЬ
РЕФЕРЕНДАРЬ	ЛОПАРЬ	КАХАРЬ
БОНДАРЬ	КУПАРЬ	ЗНАХАРЬ
ДРЕМОДАРЬ	АРАРЬ	ПАХАРЬ
ОСПОДАРЬ	ОРАРЬ	САХАРЬ
ГОСПОДАРЬ	КЕСАРЬ	ПОДЦАРЬ
ПУДАРЬ	ЛЪСАРЬ	ЛЖЕЦАРЬ
ОСУДАРЬ	СЛЪСАРЬ	ВСЕЦАРЬ
ГОСУДАРЬ	ВСЕЦЪСАРЬ	СНИЦАРЬ
ГОВЯДАРЬ	КИСАРЬ	ПРОРОКОЦАРЬ
ПАНАГИАРЬ	ПОКЛИСАРЬ	САМОЦАРЬ
АЛЛИЛУГИАРЬ	ПОСЛИСАРЬ	РЬЦАРЬ
ДОХИАРЬ	ПИСАРЬ	ОВЧАРЬ
КОНДАКАРЬ	ПОДПИСАРЬ	КЛЮЧАРЬ
СКОБКАРЬ	СИНАКСАРЬ	ЗАЯЧАРЬ
БЪКАРЬ	СИНОКСАРЬ	ДЕКАБРЬ
ВГНЪДЪФКАРЬ	КОМСАРЬ	[БЕЕБЪ]1
ЛЪКАРЬ	КОСАРЬ	[БЕЕБЪ]2
СЪКАРЬ	ПСАРЬ	ДЕБЪРЬ
АПТЕКАРЬ	КИРСАРЬ	НОЯМБЪРЬ
АПТЕКАРЬ	ГУСАРЬ1	ИЗУБЪРЬ
ДИКАРЬ	ГУСАРЬ2	ДЪБЪРЬ
СИКАРЬ	ЛАТАРЬ	ИЗЮБЪРЬ
СКОПКАРЬ	ДЪЛАТАРЬ	НОЯБЪРЬ
ПЪСКАРЬ	ЗЛАТАРЬ	ОКТАБЪРЬ
ЛЫСКАРЬ	ВРАТАРЬ	СЕМТЯБЪРЬ
БУКАРЬ	СЕКРАТАРЬ	СЕНТЯБЪРЬ
МУКАРЬ	КЛЕВЕТАРЬ	СЕПТЯБЪРЬ
ДРУКАРЬ	СЕКРЕТАРЬ	ОХТЯБЪРЬ
БОЧКАРЬ	АЛФАВИТАРЬ	ИГЪРЬ
КОЧКАРЬ	ЖИТАРЬ	НОЗДЪРЬ
КОШКАРЬ	ПИТАРЬ	ЕРЬ
ПУШКАРЬ	АЛТАРЬ	ДВЕРЬ
ЛАРЬ	ОЛТАРЬ	АЛТАРОДВЕРЬ
КЕЛАРЬ	КАЛАНТАРЬ	ДЕВЕРЬ
КИЛАРЬ	КОЛАНТАРЬ	ВСЕВЪРЬ
КАМИЛАРЬ	ЕНТАРЬ	ЗВЪРЬ
ОЛАРЬ	КЕНТАРЬ	ДИВЕРЬ
СКОЛАРЬ	КАЛЕНТАРЬ	КИВЕРЬ
КУВИКУЛАРЬ	ВОЛЕНТАРЬ	КАЛУТЕРЬ
МУЛАРЬ	КОЛЕНТАРЬ	МЕНДЪБЪРЬ
КАЛАМАРЬ	РЕГИМЕНТАРЬ	КУМЕНДЕРЬ
САМАРЬ	ГОНТАРЬ	МИНДЕРЬ
КАЛОМАРЬ	КОНТАРЬ	КУНДЕРЬ
ПОНОМАРЬ	БОТАРЬ	ОДЕРЬ
КОРЧМАРЬ	СКОТАРЬ	ПАЛАКЕРЬ
БАНАРЬ	МЕЛОТАРЬ	КАНЦЛЕРЬ
ПОНАМАНАРЬ	МИЛОТАРЬ	ЖЕЛНЕРЬ
ПРОЗМАНАРЬ	ЗОЛОТАРЬ	ЖОЛНЕРЬ
[КАМЕНАРЬ]	НОТАРЬ	ПАПЕРЬ
ВИНАРЬ	КВАРТАРЬ	ПОПЕРЬ
СВИНАРЬ	ПЕСТАРЬ	СЪРЬ
КЕНДИНАРЬ	КОСТАРЬ	МАТЕРЬ
МЛИНАРЬ	ИССТАРЬ	МЕСТЕРЬ

ПЕСТЕРЬ	ПОКОРЬ	БАТЫРЬ
ДЕФТЕРЬ	ОСОКОРЬ	БОГАТЫРЬ
КОФТЕРЬ	ВЫСКОРЬ	КАТЫРЬ
КУФТЕРЬ	КОМОРЬ	СЕНАТЫРЬ
МЕХТЕРЬ	СИНАТОРЬ	ПАТЫРЬ
КУХТЕРЬ	РИТОРЬ	КРАТЫРЬ
МЕНЬТЕРЬ	ПРОТОРЬ	САТЫРЬ
КУЦЕРЬ	ЛЮТОРЬ	НАШАТЫРЬ
ДЧЕРЬ	ПАХОРЬ	КАВТЫРЬ
КОНЧЕРЬ	ВИХОРЬ	ПСАЛТЫРЬ
ДОЧЕРЬ	ДОХОРЬ	КОЛТЫРЬ
ДШЕРЬ	ДЪХОРЬ	КАЛАНТЫРЬ
ОБЪЕРЬ	ВЕПРЬ	КОЛАНТЫРЬ
ОБЪЕРЬ	ВЫСПРЬ1	ПОТЫРЬ
НАБИРЬ	ВЫСПРЬ2	НОПОТЫРЬ
ПАБИРЬ	ПРЕВЫСПРЬ	КАПТЫРЬ
КИБИРЬ	ВОТРЬ	НЕПТЫРЬ
ИМБИРЬ	СМОТРЬ	ЕРГАСТЫРЬ
ИНБИРЬ	БЫСТРЬ	ПЛАСТЫРЬ
ОБИРЬ	ИЗУТРЬ	МАСТЫРЬ
СНЪГИРЬ	НУТРЬ1	МОНАСТЫРЬ
ИЗГИРЬ	НУТРЬ2	ПАСТЫРЬ
МИЗГИРЬ	ВНУТРЬ1	АРХИПАСТЫРЬ
ИГИРЬ	ВНУТРЬ2	ПЕРВОПАСТЫРЬ
СНИГИРЬ	ИЗВНУТРЬ	НАЧАЛОПАСТЫРЬ
БЛЯГИРЬ	ОТВНУТРЬ	СВЯЩЕННОПАСТЫРЬ
ПОДИРЬ1	ИЗНУТРЬ	РОГОСТЫРЬ
ПОДИРЬ2	РЯТРЬ	КУСТЫРЬ
ВЕЗИРЬ	ПАНИГУРЬ	ПУСТЫРЬ
ВИЗИРЬ	ЛАЗУРЬ	КУТЫРЬ
КОЗИРЬ	КАПУРЬ	КАФТЫРЬ
ВЯЗИРЬ	ПАСТУРЬ	КАПЬТЫРЬ
САНКИРЬ	КУТУРЬ	АНЦЫРЬ
ВЫСКИРЬ	ЗУФРЬ	ПЛАНЦЫРЬ
КУМИРЬ	ИЗУФРЬ	ПАНЦЫРЬ
ПЕРЕСПИРЬ	ВИХРЬ	КОНЦЫРЬ
ЛАКСИРЬ	БОЛДЫРЬ1	МИСЮРЬ
[КУМИТИРЬ]	БОЛДЫРЬ2	КОЧЮРЬ
ПСАЛТИРЬ	ВОЛДЫРЬ	МУЛЯРЬ
ПАНТИРЬ	БУЛДЫРЬ	ДЕГТЯРЬ
ПОТИРЬ	БОНДЫРЬ	КРАГУЯРЬ
КРОТИРЬ	КОНДЫРЬ	ОБЪЯРЬ
НЕФИРЬ	ВОДЫРЬ	АСЬ
САМФИРЬ	НАЗЫРЬ	ОПАСЬ
ПАХИРЬ	ВОЗЫРЬ	РАСЬ
МЪХИРЬ	КОЗЫРЬ	КАРАСЬ
ВШИРЬ	ПУЗЫРЬ	КЕРАСЬ
ИСКРЬ	НЫРЬ	КОРАСЬ
ОРЬ	ЖЕЛНЫРЬ	НАПРАСЬ
БОРЬ	ЖОЛНЫРЬ	ПОКАМЪСТАСЬ
ИЗВОРЬ	ПЫРЬ	ПОСТАСЬ
РАСТВОРЬ	НАТОПЫРЬ	ИПОСТАСЬ
ПОДГОРЬ	НЕТОПЫРЬ	ВЕСЬ1
ПОГОРЬ1	НОТОПЫРЬ	ВЕСЬ2
ПОГОРЬ2	ПОТОПЫРЬ	ПОДЧЕРЕВЕСЬ
ВДРУГОРЬ	ПУПЫРЬ	ПОЧЕРЕВЕСЬ
ЛАЗОРЬ	ЕСЫРЬ	НИВЕСЬ
ПРЕЗОРЬ	АНСЫРЬ	ПРИВЪСЬ
КОРЬ1	ПАНСЫРЬ	СВЪСЬ
КОРЬ2	КОСЫРЬ	ЗДЪСЬ
КОРЬ3	ПОСЫРЬ	ИЗДЪСЬ
МОКОРЬ	БААТЫРЬ	КОНЧЪЕСЬ

ОЛЪСЬ	ПОКОСЬ	НАСРАТЬ
ПОДМЪСЬ	НАПОКОСЬ1	ПРЕТАТЬ
ПРИМЪСЬ	НАПОКОСЬ2	ВЫБОЛТАТЬ
СМЪСЬ1	НАИКОСЬ	НЕСТАТЬ
СМЪСЬ2	РОСКОСЬ	ПЕРЕЛИСТАТЬ
ГНЕСЬ	ЛОСЬ	ДОСТАТЬ1
ДНЕСЬ	ИЗМОРОСЬ	ДОСТАТЬ2
ДОДНЕСЬ	ОСОСЬ	ПОСТАТЬ
ПОДНЕСЬ	ЛОСОСЬ	ВЕРСТАТЬ
ОСЕНЕСЬ	БУДТОСЬ	ПЯТНАЦАТЬ
ВСПЪСЬ	БУДЕТОСЬ	ДВАДЦАТЬ
ЕРЕСЬ	ЛЪТОСЬ	ДВѢНАДЦАТЬ
ПОДЧЕРЕСЬ	СКИНДАПСЬ	ПЯТИНАДЦАТЬ
РОСКРЪСЬ	ПРОЛИМПЬСЬ	СЕМНАДЦАТЬ
СЕСЬ	НАУСЬ	ВОСЕМНАДЦАТЬ
ЗАТЕСЬ	ГУСЬ	ОСМНАДЦАТЬ
ПСАЛТЕСЬ	ЗИМУСЬ	ОДИННАДЦАТЬ
[ПОТЕСЬ]	КАЗАЙМУСЬ	ПОЛ-ОДИННАДЦАТЬ
НАЧЕСЬ	ГНУСЬ	КОЛЪКОНАДЦАТЬ
ОПРИЧЕСЬ	ВЕСНУСЬ	ДЕВЯТНАДЦАТЬ
НОЧЕСЬ	РУСЬ	ПЯТНАДЦАТЬ
НЕДОЛИСЬ	НАРУСЬ	СЕДМЬНАДЦАТЬ
КОМИСЬ	БРУСЬ	ОСМЬНАДЦАТЬ
ЗАПИСЬ	ИЗБЕРУСЬ	ВОСЬМЬНАДЦАТЬ
НАДПИСЬ	РЪСЬ	ПОЛЧЕТВЕРТАДЦАТЬ
ПОДПИСЬ	РЫСЬ	ПОЛШЕСТАДЦАТЬ
ПЕРЕПИСЬ	НЕДОРЫСЬ	ПОЛТРИДЦАТЬ
ПРЕПИСЬ	ГНЬСЬ	ОСМАТЦАТЬ
ПРИПИСЬ	ДНЬСЬ	МЕЧАТЬ
ОПИСЬ	НОЧЬСЬ	ПЕЧАТЬ
ЖИВОПИСЬ	ПОМЕТАЮСЬ	СКРУШАТЬ
ДОПИСЬ	ИЗБОРЮСЬ	НЕВТЬ
НЕДОПИСЬ	РИЯСЬ	РЕВТЬ
РУКОПИСЬ	ОНОМНЯСЬ	БЕТЬ
ЗАКОНОПИСЬ	АТЬ	ЗЕБЕТЬ
ПОПИСЬ	РАЖИВАТЬ	НАДОБЕТЬ
СКОРОПИСЬ	БЕССИЛЬСТВОВАТЬ	НЕНАДОБЕТЬ
ПРОПИСЬ	КРОВАТЬ	ВЪТЬ1
ЛЪТОПИСЬ	КОРОВАТЬ	ВЪТЬ2
РОСПИСЬ	ОТМЕЖЕВЫВАТЬ	ПОВЪТЬ
ОТПИСЬ	ГАТЬ	ПРОСВѢТЬ
ВЫПИСЬ	ЗАГАТЬ	ОТВѢТЬ
НЕДОРИСЬ	БЛАГОДАТЬ	ПЕРЕБЗДѢТЬ
ОПРИСЬ	КИНОДАТЬ	БЛАГОДѢТЬ
ИЗНАЙТИСЬ	ПОДАТЬ	БОЛОГОДѢТЬ
ПОРАЗОЙТИСЬ	СЪНОЖАТЬ	ПАЖЕТЬ
ПОНЕСИТЬСЯ	ПОКАТЬ	КРЕЖЕТЬ
БЛЮСТИТЬСЯ	СКАТЬ	ПОКЕТЬ
ОТВЕТЧИТЬСЯ	ДѢСКАТЬ	ЛЪТЬ1
ОКСЬ1	ДИСКАТЬ	ЛЪТЬ2
[ОКСЬ2]	ПОЛАТЬ	НЕЛЪТЬ
ПЕНЬСЬ	ИСПОЛАТЬ	КЛѢТЬ
ОСЬ	МАТЬ	ПОДКЛѢТЬ
НЕБОСЬ	ЗНАТЬ	ПЛЕТЬ
ВОСЬ	ПОЗНАТЬ	ПЕРЕПЛЕТЬ
АВОСЬ	КОНОПАТЬ	МЫСЛЕТЬ
НАВОСЬ	РОПАТЬ	РУХЛЕТЬ
КОСЬ	ПОСТРЯПАТЬ	МЕТЬ
НАКОСЬ	РАТЬ	ПАМЕТЬ
ВКОСЬ	ОБРАТЬ	ПЕРЕМЕТЬ
НЕКОСЬ	КРАТЬ1	КМЕТЬ
ПРИКОСЬ	[КРАТЬ2]	ОМЕТЬ

РУКОМЕТЬ	ЖЕЛТЬ	СМЕРТЬ
ПОМЕТЬ1	НАЖЕЛТЬ	НАСМЕРТЬ
ПОМЕТЬ2	РУДОЖЕЛТЬ	ПОЛУСМЕРТЬ
ПОМЕТЬ3	РУДОЖОЛТЬ	ПЕРТЬ
БАРМЕТЬ	ПОЛТЬ	ПАПЕРТЬ
БУРМЕТЬ	ГОНТЬ	ПРИПЕРТЬ
СМЕТЬ	ОТЬ	СКАТЕРТЬ
ОТМЕТЬ	НАГОТЬ	[КАПИРТЬ]
ПОДГНѢТЬ	ДЕГОТЬ	СИРТЬ
СНЕТЬ	ПАЗНѢГОТЬ	БОРТЬ
ПЕТЬ	ИГОТЬ	КАСТЬ1
ЛЕПЕТЬ	КОГОТЬ	КАСТЬ2
РЕТЬ	НОГОТЬ	ОБЛАСТЬ
КАРЕТЬ	ПАЗНОГОТЬ	ВЛАСТЬ
ПЕРЕТЕРЕТЬ	КИОТЬ	САМОВЛАСТЬ
ВОМРЕТЬ	ЛАКОТЬ	ПЛАСТЬ1
КОРЕТЬ	ДЕКОТЬ	ПЛАСТЬ2
ВТРЕТЬ	ЛОКОТЬ	СЛАСТЬ
ПОЛПОЛПОЛТРЕТЬ	ЛОСКОТЬ	ВСЛАСТЬ
СѢТЬ	ПОСКОТЬ	ПОСЛАСТЬ
ПОЛШЕСТАНАДЦЕТЬ	ЛУКОТЬ	МАСТЬ
МЕЧЕТЬ	ЛЫКОТЬ	ПОМАСТЬ
НИЧЕТЬ	МЯКОТЬ	СНАСТЬ
ПОЛЧЕТЬ	МИЛОТЬ	ПАСТЬ
ПОЛПОЛУЧЕТЬ	ВОЛОТЬ	НАПАСТЬ
ПЕРЕВЕЗТЬ	ГОЛОТЬ	ПРИПАСТЬ
{БИТЬ}	ПОЛОТЬ	ДОПАСТЬ
РОЗБИТЬ	ПЛОТЬ	ЛОПАСТЬ
КИБИТЬ	ЗАПЛОТЬ	ПРОПАСТЬ
ЗАВИТЬ	ВПЛОТЬ	РАСТЬ
ПЕРЕВИТЬ	ЛОМОТЬ	ОРАСТЬ
ВОЗВИТЬ	ЛАПОТЬ	ПРОРАСТЬ
ПОВИТЬ	НЕПОТЬ	НЕСТРАСТЬ
ПРОСТОВИТЬ	КОПОТЬ	МЕТАФРАСТЬ
МИЗГИТЬ	ЛОПОТЬ	ПРИЧАСТЬ
ЖИТЬ	КУРОПОТЬ	БЛАГОЧАСТЬ
СЕНАЖИТЬ	ОТПОТЬ	ЕСТЬ1
ПАЖИТЬ	ОБРОТЬ	ЕСТЬ2
ПОДЖИТЬ	МОКРОТЬ	ЕСТЬ3
НЕЖИТЬ	ОДНОКРОТЬ	ѢСТЬ
САМОЖИТЬ	НЕОДНОКРОТЬ	ВЕСТЬ1
ПОЖИТЬ1	ОБОРОТЬ	ВЕСТЬ2
ПОЖИТЬ2	ВОРОТЬ	ВѢСТЬ1
КАРМЕЛИТЬ	ИЗВОРОТЬ	ВѢСТЬ2
ПОЛУАКСАМИТЬ	НАИЗВОРОТЬ	НЕВѢСТЬ1
КОРЧМИТЬ	ВОДОВОРОТЬ	НЕВѢСТЬ2
НИТЬ	КОРОТЬ	НЕВѢСТЬ3
СВОИТЬ	ПАПОРОТЬ	ЗАНЕВѢСТЬ
РИТЬ	ВЫСОТЬ	ИЗНЕВѢСТЬ
ИТИТЬ	ВѢХОТЬ	ПЕРЕВЕСТЬ1
НАЙТИТЬ	ЛИХОТЬ	ПЕРЕВЕСТЬ2
ОБОЙТИТЬ	ПРИХОТЬ	ИЗВЕСТЬ1
ВОЙТИТЬ	САМОХОТЬ	ИЗВЕСТЬ2
ПОЙТИТЬ	ПОХОТЬ	ИЗВѢСТЬ1
ОТОЙТИТЬ	КРОХОТЬ	ИЗВѢСТЬ2
ОГРЬСТИТЬ	ГАРТЬ	НИВѢСТЬ
ИТТИТЬ	КАТАРТЬ	ПРИВЕСТЬ
ПРОИТТИТЬ	ПЕРЕВЕРТЬ	ОЧИВѢСТЬ
ОСТРОФИТЬ	КОЛОВЕРТЬ	ПОВѢСТЬ
ОХИТЬ	ПОЛЧЕТВЕРТЬ	ПРИПОВѢСТЬ
БЕЗВѢЧИТЬ	ДЕРТЬ	ПРОВѢСТЬ
МѢЧИТЬ	РОЗДЕРТЬ	СВѢСТЬ1

СВѢСТЬ2	СЛАБОСТЬ	СКУДОСТЬ
СВѢСТЬ3	ГИБОСТЬ	ЛУДОСТЬ
ДЕСТЬ	ЗЛОБОСТЬ	ПРУДОСТЬ
ВПОЛДЕСТЬ	СКОРБОСТЬ	СЛЕЗОСТЬ
КЛЕЕСТЬ	ГЛУБОСТЬ	БЛИЗОСТЬ
ЖЕСТЬ1	ГРУБОСТЬ	СЛИЗОСТЬ
ЖЕСТЬ2	ЛЮБОСТЬ	НИЗОСТЬ
СВѢЖЕСТЬ	НЕЛЮБОСТЬ	ПОЛЗОСТЬ
МНОЖЕСТЬ	ПРАВОСТЬ	ДЕРЗОСТЬ
СИЕСТЬ	НЕПРАВОСТЬ	МЕРЗОСТЬ
ЛЕСТЬ	ГНѢВОСТЬ	БОРЗОСТЬ
ОБЛЕСТЬ	РѢЗВОСТЬ	КОСТЬ
ДОБЛЕСТЬ	НЕРѢЗВОСТЬ	ПАКОСТЬ
МЕДЛЕСТЬ	ЛИБИВОСТЬ	ОТХРАКОСТЬ
ПЕЛЕСТЬ	ПРАВДИВОСТЬ	ЛЕГКОСТЬ
ПЕРЕЛЕСТЬ	ПРАВЕДЛИВОСТЬ	ВОЛГКОСТЬ
ПРЕЛЕСТЬ	ИСПРАВЕДЛИВОСТЬ	МЯГКОСТЬ
БОЛЕСТЬ	НЕИСПРАВЕДЛИВОСТЬ	ГЛАДКОСТЬ
МЕСТЬ1	ПРАВЕЖЛИВОСТЬ	СЛАДКОСТЬ
МЕСТЬ2	ПРОЗОРЛИВОСТЬ	БЛѢДКОСТЬ
МѢСТЬ	ПОЧЕСТЛИВОСТЬ	РѢДКОСТЬ
ДОКѢМѢСТЬ	ЗЫЧИВОСТЬ	БРѢДКОСТЬ
[ОДНОМѢСТЬ]	КРИВОСТЬ	ЖИДКОСТЬ
НѢСТЬ	ПОЧТИВОСТЬ	ПРУДКОСТЬ
ПЕРЕНЕСТЬ	НЕУЧТИВОСТЬ	ПРЕКОСТЬ
СЛОЕСТЬ	КИЧИВОСТЬ	БЛИЗКОСТЬ
ГНОЕСТЬ	ЗАПАЛЬЧИВОСТЬ	ДИКОСТЬ
ПРОѢСТЬ	НОВОСТЬ	ВАЛКОСТЬ
ЛЕПЕСТЬ	ЗДОРОВОСТЬ	МѢЛКОСТЬ
СЕРЕСТЬ	НЕЗДОРОВОСТЬ	ВОЛКОСТЬ
НАКРЕСТЬ	ГОТОВОСТЬ	ГЛУБОКОСТЬ
НЕКРЕСТЬ	МЕРТВОСТЬ	ВЫСОКОСТЬ
ОКРЕСТЬ	ГОСТЬ	ЖЕСТОКОСТЬ
ГОРЕСТЬ	БЛАГОСТЬ	ЛИПКОСТЬ
[КСЕСТЬ]	НАГОСТЬ	ЖАРКОСТЬ
ПРАТЕСТЬ	ДРАГОСТЬ	КРАТКОСТЬ
БУЕСТЬ	ЛЕГОСТЬ	ЗВУКОСТЬ
НЕЧЕСТЬ	ВОЛГОСТЬ	БЫВАЛОСТЬ
ПОЧЕСТЬ	ДОЛГОСТЬ	ЖАЛОСТЬ
ГОРЯЧЕСТЬ	ДОРОГОСТЬ	МАЛОСТЬ
НАШЕСТЬ	ГЛАДОСТЬ	НЕДОСТАЛОСТЬ
ПОЛШЕСТЬ	НЕГЛАДОСТЬ	ОБЛОСТЬ
ПОШЕСТЬ	МЛАДОСТЬ	НАГЛОСТЬ
ВИСТЬ	СЛАДОСТЬ	ВОЛГЛОСТЬ
ЗАВИСТЬ	НЕСЛАДОСТЬ	КРУГЛОСТЬ
НЕНАВИСТЬ	РАДОСТЬ	ОКРУГЛОСТЬ
НЕВИСТЬ	СМРАДОСТЬ	СМЯГЛОСТЬ
ИЗВИСТЬ	БЛѢДОСТЬ	МЕДЛОСТЬ
НИВИСТЬ	РѢДОСТЬ	МДЛОСТЬ
КИСТЬ	БРѢДОСТЬ	МѢДЛОСТЬ
ПОДКИСТЬ	ВРЕДОСТЬ	БѢЛОСТЬ
КОРИСТЬ	СЕРЕДОСТЬ	ДЕБЕЛОСТЬ
НЕЧИСТЬ	СѢДОСТЬ	ЗАТВЕРДѢЛОСТЬ
ПРИЧИСТЬ	НУЖДОСТЬ	ЗѢЛОСТЬ
ОЧИСТЬ	ПРАЗДОСТЬ	МѢЛОСТЬ
НОВОЧИСТЬ	ЗАВИДОСТЬ	СМѢЛОСТЬ
ПОЧИСТЬ	НЕНАВИДОСТЬ	НЕСМѢЛОСТЬ
ПРОЧИСТЬ	ЖИДОСТЬ	ПОСПѢЛОСТЬ
РОСЧИСТЬ	БРИДОСТЬ	ЗРѢЛОСТЬ
НОВОРОСЧИСТЬ	МОЛОДОСТЬ	НЕЗРѢЛОСТЬ
ПОЛСТЬ	ПОТВЕРДОСТЬ	ДОЗРѢЛОСТЬ
ОСТЬ	ГОРДОСТЬ	ВЫГОРѢЛОСТЬ



ВЕСЕЛОСТЬ	ПРАЗДНОСТЬ	НЕПОВИННОСТЬ
ВЦѢЛОСТЬ	ОДНОСТЬ	ПОДЛИННОСТЬ
ВСЕЦѢЛОСТЬ	СВОБОДНОСТЬ	ИСТИННОСТЬ
ЗЛОСТЬ	ВОДНОСТЬ	ПРИКЛОННОСТЬ
ИЗМЕРЗЛОСТЬ	ГОДНОСТЬ	СКЛОННОСТЬ
ЗАВИЛОСТЬ	НЕПРИГОДНОСТЬ	ДОБРОСКЛОННОСТЬ
МИЛОСТЬ	ПЛОДНОСТЬ	ЗВОНОСТЬ
НЕМИЛОСТЬ	НЕПЛОДНОСТЬ	ВОДОНОСТЬ
ГНИЛОСТЬ	ПРИХОДНОСТЬ	БУХОНОСТЬ
ЗАГНИЛОСТЬ	СКУДНОСТЬ	БЛАГОЛѢПНОСТЬ
ПОБЛЕКЛОСТЬ	ОБЛУДНОСТЬ	РАСТОРОПНОСТЬ
[ЗАТКЛОСТЬ]	ВОДЕНОСТЬ	ВЪРНОСТЬ
ОБЫКЛОСТЬ	ЛѢНОСТЬ	НЕВЪРНОСТЬ
ЕНАВЫКЛОСТЬ	ЗЕЛЕНОСТЬ	СКВЕРНОСТЬ
ЗВЫКЛОСТЬ	НЕЛѢНОСТЬ	МЕЗЕРНОСТЬ
ПРИВЫКЛОСТЬ	СКВЕРНЕНОСТЬ	МЪРНОСТЬ1
ОБОЛОСТЬ	ВАЖНОСТЬ	МЪРНОСТЬ2
ВОЛОСТЬ	ОТВАЖНОСТЬ	НЕМЪРНОСТЬ
ЖИМОЛОСТЬ	ОБНАДЕЖНОСТЬ	СМИРННОСТЬ
ОСИПЛОСТЬ	ПРИЛЕЖНОСТЬ	ПОКОРНОСТЬ
ОТЕРПЛОСТЬ	МЕЖНОСТЬ	ВНУТРНОСТЬ
КИСЛОСТЬ	ПОДВИЖНОСТЬ	ОПАСНОСТЬ
ПРИКИСЛОСТЬ	НЕПОДВИЖНОСТЬ	КРАСНОСТЬ
СВѢТЛОСТЬ	НЕПОСТИЖНОСТЬ	СЛОВЕСНОСТЬ
ПРЕСВѢТЛОСТЬ	ДОЛЖНОСТЬ	ПРИСНОСТЬ
ВЫСОХЛОСТЬ	НЕПОБОЖНОСТЬ	КОСНОСТЬ
ЗАСХЛОСТЬ	МОЖНОСТЬ	ИСКУСНОСТЬ
ЗАТХЛОСТЬ	ВЕЛЕМОЖНОСТЬ	ГНУСНОСТЬ
ЗАТУХЛОСТЬ	ВОЗМОЖНОСТЬ	НАИЯСНОСТЬ
ДРЯХЛОСТЬ	НЕВОЗМОЖНОСТЬ	МАЕТНОСТЬ
ЗАШЛОСТЬ	ВЕЛЬМОЖНОСТЬ	КЛЕЕТНОСТЬ
МОСТЬ	ОСТОРОЖНОСТЬ	МАИТНОСТЬ
ЗНАМОСТЬ	РАЗНОСТЬ	СМЕРТНОСТЬ
НѢМОСТЬ	ОБРАЗНОСТЬ	НЕИЗВѢСТНОСТЬ
ВѢДОМОСТЬ	ЖИЗНОСТЬ	ПРЕЧЕСТНОСТЬ
НЕВѢДОМОСТЬ	БЛИЗНОСТЬ	ИСТНОСТЬ
ПРЯМОСТЬ	РОЗНОСТЬ	МУТНОСТЬ
НЕПРЯМОСТЬ	ГРОЗНОСТЬ	БЫТНОСТЬ
СЛАННОСТЬ	ПОРОЗНОСТЬ	НЕБЫТНОСТЬ
ПОТРѢБНОСТЬ	ЕДИНОСТЬ	ОБЫТНОСТЬ
ПРЕПОДОБНОСТЬ	СИНОСТЬ	МРАЧНОСТЬ
НЕСПОСОБНОСТЬ	МАЙНОСТЬ	ВЪЧНОСТЬ
СЛАВНОСТЬ	КРАЙНОСТЬ	ПРЕЖДЕВЪЧНОСТЬ
РАВНОСТЬ	КЛЕЙНОСТЬ1	ПРЕВЪЧНОСТЬ
НЕРАВНОСТЬ	КЛЕЙНОСТЬ2	БЕСКОНЕЧНОСТЬ
НЕСПРАВНОСТЬ	ДОСТОЙНОСТЬ	БЕСПЕЧНОСТЬ
ИСПРАВНОСТЬ	НЕДОСТОЙНОСТЬ	НЕУСТАВИЧНОСТЬ
РЕВНОСТЬ	ОБЫКНОСТЬ	ОБЛИЧНОСТЬ
ДРЕВНОСТЬ	ПОЛНОСТЬ	РАЗЛИЧНОСТЬ
ЖИВНОСТЬ	ЗЕМНОСТЬ	ПРИЛИЧНОСТЬ
ПРОТИВНОСТЬ	РАЗУМНОСТЬ	НЕПРИЛИЧНОСТЬ
ПОСТАНОВНОСТЬ	КОСВЕННОСТЬ	ОКОЛИЧНОСТЬ
РОВНОСТЬ	ОТДАЛЕННОСТЬ	ПОЛИЧНОСТЬ
НЕРОВНОСТЬ	РАСТЛѢННОСТЬ	НЕСЛИЧНОСТЬ
ЗДОРОВНОСТЬ	ПРЕМЪННОСТЬ	МОЧНОСТЬ
ГОТОВНОСТЬ	ОТМЪННОСТЬ	ВДЯЧНОСТЬ
ДУХОВНОСТЬ	ВѢТРЕННОСТЬ	ПРЕИЗЛИШНОСТЬ
СМЯГНОСТЬ	ВНУТРЕННОСТЬ	ПРИСНОСУЩНОСТЬ
БѢДНОСТЬ	МНОГОЦѢННОСТЬ	ДАЛЬНОСТЬ
БЛѢДНОСТЬ	ВИННОСТЬ	МНОГОДѢЛЬНОСТЬ
БРЕДНОСТЬ	НЕВИННОСТЬ	ПОДѢЛЬНОСТЬ
НЕВРЕДНОСТЬ	ПОВИННОСТЬ	СМЕРТЕЛЬНОСТЬ

СИЛЬНОСТЬ	ЖЕЛТОСТЬ	РТУТЬ
ВСЕСИЛЬНОСТЬ	КРОТОСТЬ	РЪТУТЬ
ПРИХИЛЬНОСТЬ	ПРОСТЕРТОСТЬ	АШУТЬ
ВОЛЬНОСТЬ	ЖЕСТОСТЬ	ОШУТЬ
НЕВОЛЬНОСТЬ	НЕЧИСТОСТЬ	ПЕРЕЛЕФТЬ
ДОВОЛЬНОСТЬ	ПРОЗРОЧИСТОСТЬ	НЕФТЬ
ПОВОЛЬНОСТЬ	ПРОСТОСТЬ	РЕФТЬ
НЕСМЫСЛЕННОСТЬ	ГУСТОСТЬ	ВЕШТЬ
ПРЕЮНОСТЬ	ГРУСТОСТЬ	НИШТЬ
ВОДЯНОСТЬ	ПЛУТОСТЬ	НОГЬТЬ
РУМЯНОСТЬ	КРУТОСТЬ	ПАЗНОГЬТЬ
БАГРЯНОСТЬ	ПРУТОСТЬ	ПОЛЬТЬ
ВНУТРЯНОСТЬ	ПРЫТОСТЬ	ПЛЬТЬ
ЛЪПОСТЬ	НЕСЬГОСТЬ	ЗАБЫТЬ
НЕЛЪПОСТЬ	БЕССЬПОСТЬ	ПРЕБЫТЬ
БЛАГОЛЪПОСТЬ	ЛЮТОСТЬ	ПОБЫТЬ
СЛЪПОСТЬ	ПРЕЛЮТОСТЬ	ВЫТЬ
СВИРЪПОСТЬ	СВЯТОСТЬ	ПОВЫТЬ
КРЪПОСТЬ	ЛИХОСТЬ	МЫТЬ1
СКУПОСТЬ	ВЕТХОСТЬ	МЫТЬ2
ГЛУПОСТЬ	ГЛУХОСТЬ	РАЗМЫТЬ
РОСТЬ1	СВЕРСТЬ1	РОЗМЫТЬ
РОСТЬ2	СВЕРСТЬ2	ОПЫТЬ
ЖАРОСТЬ	ЖЕРСТЬ	РЫТЬ1
ДОБРОСТЬ	ПЕРСТЬ1	РЫТЬ2
БОДРОСТЬ	ПЕРСТЬ2	НЕНАСЫТЬ
МУДРОСТЬ	НАПЕРСТЬ	[ПЕРЕСЫТЬ]
НЕМУДРОСТЬ	ПАПЕРСТЬ	ДОСЫТЬ
ПРЕМУДРОСТЬ	ПОПЕРСТЬ	НЕЯСЫТЬ
СЛОВОПРЕМУДРОСТЬ	СЕРСТЬ	ЛЮТЬ
СМИРЕННОМУДРОСТЬ	ГОРСТЬ	РАЗГУБЛЮТЬ
ПРОМУДРОСТЬ	ГЪРСТЬ	ДЕВЯТЬ
СМИРОСТЬ	ПЪРСТЬ	ПОЛДЕВЯТЬ
ПРИКРОСТЬ	НАУСТЬ	РУКОВЯТЬ
МОКРОСТЬ	ИЗУСТЬ	ЗЯТЬ
[НЕДОРОСТЬ]	НАИЗУСТЬ	ПАМЯТЬ
СКОРОСТЬ	ПРОУСТЬ	РУКОЯТЬ
ЛЪТОРОСТЬ	ПУСТЬ	ПЯТЬ
ПРОСТЬ1	ЛОПУСТЬ	ОПЯТЬ
ПРОСТЬ2	ПОПУСТЬ	НАОПЯТЬ
НАПРОСТЬ	ПРУСТЬ	НАВСПЯТЬ
ПРЕПРОСТЬ1	ГРЪСТЬ	ОСПЯТЬ
ПРЕПРОСТЬ2	ПРЪСТЬ	ВОСПЯТЬ
ОПРОСТЬ	ПОЧЪСТЬ	НАУСПЯТЬ
ПОПРОСТЬ	КОРЫСТЬ	НАВЪСПЯТЬ
ВЪТРОСТЬ	ЛЪСТЬ	ПРЯТЬ
ПОВЪТРОСТЬ	ПРЪЛЬСТЬ	НОВОПРЯТЬ
НЕХИГРОСТЬ	МЪСТЬ	ДЕСЯТЬ
ВЕЛИКОХИГРОСТЬ	СЕРЬСТЬ	ДВАДЕСЯТЬ
ЗЛОХИГРОСТЬ	ПЕЛЮСТЬ	НАДЕСЯТЬ
ПЕСТРОСТЬ	ПЛЮСТЬ	ОБАНАДЕСЯТЬ
ОСТРОСТЬ	ПЯСТЬ	ДВАНАДЕСЯТЬ
БЫСТРОСТЬ	СГРЕБУТЬ	ОСМОЙНАДЕСЯТЬ
ДУРОСТЬ	МОГУТЬ	ВТОРОЙНАДЕСЯТЬ
РУСОСТЬ	КУТЬ	ПЕРВЫЙНАДЕСЯТЬ
ПРОРУСОСТЬ	ПУТЬ	ОДИННАДЕСЯТЬ
ВЫСОСТЬ	ПРЕДПУТЬ	НЪКОЛИКОНАДЕСЯТЬ
БЪСНОВАТОСТЬ	ОБУРТЬ	НЪСКОЛЬКОНАДЕСЯТЬ
ЗНАТОСТЬ	ПРИКРУТЬ	САМОПЯТОНАДЕСЯТЬ
КРАТОСТЬ	НРУТЬ	ПЯТНАДЕСЯТЬ
ПЛОДОВИТОСТЬ	НЪТУТЬ	СЕДЬМНАДЕСЯТЬ
РОДОВИТОСТЬ	НИТУТЬ	ОСМЬНАДЕСЯТЬ

ПЯТНАДЕСЯТЬ	МЯНДАЧЬ	ВОДОТЕЧЬ
ПОЛТРЕТЬЯНАДЕСЯТЬ	ВЛЕЖАЧЬ	КОСТЕЧЬ
ОГРОСЯТЬ	ОВКАЧЬ	БИЧЬ
РИВИФЬ	СЪКАЧЬ	РАБИЧЬ
ЗУФЬ	ВСКАЧЬ	РОБИЧЬ
ИЗУФЬ	ИСКАЧЬ	ГОЛУБИЧЬ
СКУФЬ	КАЛАЧЬ	ВИЧЬ1
ОСЛИЕГЛАВЕЦЬ	ПАЛАЧЬ	ВИЧЬ2
ОСЛЕГЛАВЕЦЬ	КОЛАЧЬ	КНЯЖЕВИЧЬ
ЗАКОНОПРАВЕЦЬ	ПОЛАЧЬ	КОРОЛЕВИЧЬ
ПРЕКОСЛОВЕЦЬ	ПЛАЧЬ	ПОНОМАРЕВИЧЬ
ПРИКРОВЕЦЬ	КРЫЛАЧЬ	ПСАРЕВИЧЬ
ОСОВЕЦЬ	КУМАЧЬ	ПОДЦАРЕВИЧЬ
РИЗНОШВЕЦЬ	БОЛЬМАЧЬ	НАГОВИЧЬ
СЕРДЦАВЪДЕЦЬ	НАИЗВНАЧЬ	СМЕРДОВИЧЬ1
СЕРДЦАВИДЕЦЬ	ВЗНАЧЬ	СМЕРДОВИЧЬ2
ПЕРВОРОДЕЦЬ	ВОЗНАЧЬ	РЯДОВИЧЬ
ОСКОРДЕЦЬ	ВАРНАЧЬ	ДУХОВНИКОВИЧЬ
ПРЕЛЮБОВЪЕЦЬ	ОСНАЧЬ	ДЯДЬКОВИЧЬ
ВЪДАЛЕЦЬ	КЛЕПАЧЬ	КАНОВИЧЬ
ПОДВИЗАЛЕЦЬ	КОПАЧЬ	КАШТЕЛЯНОВИЧЬ
ОШЕЛЕЦЬ	КАРАЧЬ	ПОПОВИЧЬ
СНУЗНЕЦЬ	ВРАЧЬ	ПСОВИЧЬ
ВЕЛИКОДАРЕЦЬ	ГРАЧЬ	БРАТОВИЧЬ
ПОЯСЕЦЬ	ДРАЧЬ	ЛЪВИЧЬ
РОГАТЕЦЬ	ОЗРАЧЬ	КАРАГИЧЬ
РУКОДЪИЦЬ	КРАЧЬ1	АРГИЧЬ
ОТЧЕУБИИЦЬ	КРАЧЬ2	НАТЯГИЧЬ
ОТЦЬУБИИЦЬ	МРАЧЬ	ОТТЯГИЧЬ
РАЗНОЛИЦЬ	ОРАЧЬ1	ДИЧЬ1
ПТИЦЬ	ОРАЧЬ2	ДИЧЬ2
МЕЧИЦЬ	КОРАЧЬ	ДЪДИЧЬ
ОТЦАУБИЙЦЬ	МЪРАЧЬ	СЛОБОДИЧЬ
КОЦЬ	КОСАЧЬ	НЕВОДИЧЬ
СЛАВЬЦЬ	ПУСТАЧЬ	ВОЕВОДИЧЬ
ПОСТАВЬЦЬ	ЛИХАЧЬ	ПОДВОЕВОДИЧЬ
СИЛЬЦЬ	ПЪХАЧЬ	РОДИЧЬ
ОГНЬЦЬ	БРЮХАЧЬ	РЯДИЧЬ
ПЪТЕНЬЦЬ	ОБЕЧЬ	КНЯЖИЧЬ
СВИНЬЦЬ	ВЪЧЬ	ГАЛИЧЬ
РОЖЬНЬЦЬ	МЕДВЪЧЬ	ОБЛИЧЬ
СЛЪПЬЦЬ	СЕРЕДОВЪЧЬ	ВСЕЛИЧЬ
СКОПЬЦЬ	БЕКЕЧЬ	РАЗЛИЧЬ
ПРЪМУДРЬЦЬ	МЕЧЬ	ИСКОРМИЛИЧЬ
ИДОЛОЖРЬЦЬ	НЫНЪЧЬ	КЛИЧЬ
ПРЬЦЬ	ПЕЧЬ	ВЗАКЛИЧЬ
ПЪРЬЦЬ	ПЕРЕПЕЧЬ	ПЕРЕКЛИЧЬ
ПОПЕРСЬЦЬ	РЕЧЬ	ОТКЛИЧЬ
ПРАОТЬЦЬ	РЪЧЬ1	РАЗНОЛИЧЬ
ЛЬСТЬЦЬ	РЪЧЬ2	ПЛИЧЬ
СЪЧЬЦЬ	НАРЪЧЬ	ГОРЛИЧЬ
[ПАСТУШЬЦЬ]	ПОПЕРЕЧЬ	СЛИЧЬ
КОВАЧЬ	БЕСПЕРЕЧЬ	КУЛИЧЬ
ЗЛАТОВАЧЬ	ОЗРЕЧЬ	МАМИЧЬ
АГАЧЬ	СИИРЪЧЬ	НЕБРЕГОМИЧЬ
КАГАЧЬ	СИРЪЧЬ	БОХМИЧЬ
ПРЕЛАГАЧЬ	СМРЪЧЬ	НИЧЬ
РИГАЧЬ	ГОРЕЧЬ	БРАТАНИЧЬ
ЛГАЧЬ	СЪЧЬ1	САЛТАНИЧЬ
РОГАЧЬ	СЪЧЬ2	ПРАВЕДНИЧЬ
ПРЕКЛАДАЧЬ	СЪНOSCЬЧЬ	ПЕРЕДНИЧЬ
СЪДАЧЬ	РОССЪЧЬ	ПРЕГУДНИЧЬ

МЛАДЕНИЧЬ	БРАТИЧИЧЬ	НЕУЧЬ
КАЖЕНИЧЬ	МАМЧИЧЬ	ЛУЧЬ1
КОРАБЛЕНИЧЬ	НЪМЧИЧЬ	ЛУЧЬ2
ИСКОРМЛЕНИЧЬ	ВОЧИЧЬ	НАЛУЧЬ
СЕСТРЕНИЧЬ	ОТЧИЧЬ	ПЕРЕЛУЧЬ
БРАТЕНИЧЬ	ВОТЧИЧЬ	НАПЕРЕЛУЧЬ
НАЛОЖНИЧЬ	МАЧЕШИЧЬ	НАРУЧЬ
ВЗНИЧЬ	ЛЬВОВИЩИЧЬ	ОБРУЧЬ
НАВЗНИЧЬ	АЛЧЬ	ВРУЧЬ
ГОСПОДИНИЧЬ	ЖЕЛЧЬ	ИЗДРУЧЬ
РАССТРИЖИНИЧЬ	ЖОБЧЬ	ОБЪВРУЧЬ
ВОИНИЧЬ	ЗОЛЧЬ	ИЗРУЧЬ1
БРАТИНИЧЬ	ПРОТОЛЧЬ	ИЗРУЧЬ2
НАИМНИЧЬ	БИЛИНЧЬ	ПАСЫНЬЧЬ
ДАННИЧЬ	ПРИНЧЬ	СДОБЫЧЬ
ПЛЪНИЧЬ	СЕУНЧЬ	РЫЧЬ
СВЯЩЕННИЧЬ	ИЗБОЧЬ	НАСЫЧЬ
ПОГОНИЧЬ	ПОБОЧЬ	НАТЫЧЬ
БРАТОНИЧЬ	РУГОЧЬ	БРАТЫЧЬ
НЕВЪСТНИЧЬ	ДОЧЬ	СВЪТЫЧЬ
МЪСТНИЧЬ	КОЧЬ1	КОСТЫЧЬ
[ПЕРСТНИЧЬ]	КОЧЬ2	ПУДЬЧЬ
ГРЪШНИЧЬ	КОЧЬ3	ОЗРЬЧЬ
БРАТЫНИЧЬ	КОЧЬ4	СМРЬЧЬ
СКУДЕЛЬНИЧЬ	ЛАСКОЧЬ	КЛЮЧЬ1
ПОСТЕЛЬНИЧЬ	ЛУКОЧЬ	КЛЮЧЬ2
ЕДИНОИЧЬ	МЪЛОЧЬ	ОКЛЮЧЬ
КОРОПИЧЬ	КЛОЧЬ	БИРЮЧЬ
КИРПИЧЬ	НАВОЛОЧЬ	КЛЯЧЬ
ГОСУДАРИЧЬ	СВОЛОЧЬ	ПОЛЯЧЬ
БРИЧЬ	МОЧЬ1	МЯЧЬ
ГРИЧЬ	МОЧЬ2	ГОРЯЧЬ
ДЪВЕРИЧЬ	НЕВМОЧЬ	МЪСЯЧЬ
[ИКТЕРИЧЬ]	ПОДМОЧЬ	ОБЛАШЬ
ОЗРИЧЬ	НЕМОЧЬ	ПОЛАШЬ
БИРИЧЬ	МАЛОМОЧЬ	ОПЛАШЬ
ДОМАЖИРИЧЬ	ПОЛНОМОЧЬ	НАОТМАШЬ
КРИЧЬ1	ПОМОЧЬ1	ЗАПАШЬ
КРИЧЬ2	ПОМОЧЬ2	ПЕРЕПАШЬ
ЗАЗОРИЧЬ	НЕПОМОЧЬ	ПРИПАШЬ
КОТОРИЧЬ	НОЧЬ	ОПАШЬ
ОПРИЧЬ	ИНОЧЬ	[НЕДОПАШЬ]
СЕСТРИЧЬ	ПОЛНОЧЬ	РУКОПАШЬ
БОЯРИЧЬ	ПОЛУНОЧЬ	ПРОПАШЬ
ОНСИЧЬ	ОЗРОЧЬ	РОСПАШЬ
БРАТИЧЬ	ПОРОЧЬ	ВЫПАШЬ
ОТВЪТИЧЬ	ПРОЧЬ	ПОТАШЬ
ДЪТИЧЬ	НАПРОЧЬ	ПЛЪШЬ
ПТИЧЬ1	ВПРОЧЬ	КЕРЬЛЪШЬ
ПТИЧЬ2	НЕПРОЧЬ	ВЕРЕШЬ
НАСТИЧЬ	ОПРОЧЬ	ОПРЕШЬ
МЪСТИЧЬ	СВЪТОЧЬ	КОСТРЕШЬ
СЛОВУТИЧЬ	ВОДОТОЧЬ	БИШЬ
ЖИДОВЧИЧЬ	ПОТОЧЬ1	ОБЛИШЬ
РАБИЧИЧЬ	[ПОТОЧЬ2]	БОГОЛИШЬ
РОБИЧИЧЬ	ЖЕСТОЧЬ	ЖЕНИШЬ
СМЕРДОВИЧИЧЬ	СВЕРЧЬ	НЕСТИШЬ
ГОСПОДИЧИЧЬ	ЖЕРЧЬ	ВОШЬ
КНЯЖИЧИЧЬ	СМЕРЧЬ1	ЛУДОШЬ
КОРМИЛИЧИЧЬ	СМЕРЧЬ2	КОШЬ
КОРМИЧИЧЬ	СМОРЧЬ	КОКОШЬ
СЕСТРИЧИЧЬ	ПРОТОРЧЬ	РАСКОШЬ



ПОМЫСЛЮ	НЕЧЕСТЬЮ	ЛЯЯ
МЫШЛЮ	ДЕВЯТЬЮ	БЪГЛЯЯ1
ПОМЫШЛЮ	ПЯТЬЮ	БЪГЛЯЯ2
НЮ	ДЕСЯТЬЮ	ЗЛЯЯ
МЪНЮ	ПОЗАОЧЬЮ	СВЪТЛЯЯ
ДВОЮ	БЪШЬЮ	РЫХЛЯЯ
НАРОВОЮ	САМОВЕЩЬЮ	ПРИРЕЧАМАЯ
НЕПРАВДОЮ	ОШОЮ	СНЪДАЕМАЯ
ИНОГДОЮ		ОСУЖАЕМАЯ
ИЗГОДОЮ		НЕПРИСАЗАЕМАЯ
ИНГОДОЮ	<b>Я</b>	НЕПРИСЯЗАЕМАЯ
ИНЪГЪДОЮ	ЖЕРЕБАЯ	НЕПРИКАСАЕМАЯ
САМОЛОВКОЮ	НЕПОГЫБАЯ	НЕГЛИКОНЧАЕМАЯ
ИЗРЫВКОЮ	НЕВЪЩАВАЯ	НЕОТЩАЕМАЯ
НЕОГЛЯДКОЮ	ДЪВАЯ	НЕЦЪЛЪЕМАЯ
САМОВОЛКОЮ	ПРИСНОДЪВАЯ	НАБДИМАЯ
ОДНОДВОРКОЮ	МЕЖЕВАЯ	ВИДИМАЯ
ПЯТЬНОЮ	ОГНЕВАЯ	ВОДИМАЯ
ЕДИНОЮ	ЛЕЖНЕВАЯ	НЕЗАХОДИМАЯ
ОДИНОЮ	ВЪСЧЕВАЯ	СВЯЩЕННЪТВОРИМАЯ
РОЮ	МНОГОГОРДЕЛИВАЯ	РАСПРИМАЯ
РЫСЦОЮ	РЯДОВАЯ	НЕСМЪСИМАЯ
ОРОЮ	МЪНОВАЯ	НЕЖРОМАЯ
РАСПОРЮ	ПОПОВАЯ	ПРЕРАДОВАНАЯ
СМОЩРЮ	МИРОВАЯ	ПРИДАНАЯ1
ОЛЪВУЮ	МОСТОВАЯ	ПРИДАНАЯ2
СЛАДУЮ	СВАЯ	ОТДАНАЯ
СЖУЮ	БЛАГАЯ	ИСТКАНАЯ
ВСКУЮ	ИНДИГАЯ	НЕДОКОНЧАНАЯ
ВОСКУЮ	ДОЛГАЯ	РАБНАЯ
ПОРЕВНУЮ	НЕПАДАЯ	ВЯЗЕБНАЯ
СКРЪВНУЮ	СКОРОПАДАЯ	КУМИРОТРЕБНАЯ
ОДЕСНУЮ	НИЗКОПЕРЕДАЯ	ПОДОВНАЯ
ОСНУЮ	БРЪЖДАЯ	ПРЕПОДОВНАЯ
[ОСИЛЬНУЮ]	НЕПОЖИДАЯ	НАДГРОБНАЯ
РАСЧЕСУЮ	НЕУВЯДАЯ	ПРЕСЛАВНАЯ
ПРЕПИСУЮ	[НЕУГАЖАЯ]	РАВНАЯ
ПОЧАСТУЮ	ЛЕЖАЯ	ДОПРАВНАЯ
ПОЧИСТУЮ	БРЪЖАЯ	ПРИСТАВНАЯ
ОШУЮ	БЕРЕЖАЯ	ПОЧЕРЕВНАЯ
СКРОГЧЮ	НЕДОЪЗЖАЯ	ВИРЕВНАЯ
НЕПОДАЛЕЧЮ	ПРОХОЖАЯ	НЕДУШЕВНАЯ
НЪНЪЧЮ	КАЯ	ПОЗОВНАЯ
НАВСТРЪЧЮ	НЕХЛАКАЯ	ПОГОЛОВНАЯ
ПОРАБОЩЮ	ВЫСОКАЯ	МЪНОВНАЯ
ПОТЩЮ	КРЪПКАЯ	ДУХОВНАЯ
РЬЮ	НЕБЪСКАЯ	ВЕРВНАЯ
ИЗБЬЮ	СВЯЩЕННИЧЕСКАЯ	ВИРВНАЯ
ПЕРЕГИВЬЮ	СВЯЩЕННОИНОЧЕСКАЯ	ЗАЗЫВНАЯ
СКОБЬЮ	ИЕРЕЙСКАЯ	ПРИЗЫВНАЯ
НУЖДЬЮ	ВОЙСКАЯ	ЗАКЛАДНАЯ
ЗАВЪЖЬЮ	ОРИГЕНСКАЯ	ВКЛАДНАЯ
ИЗЛЬЮ	РОЗДВИНСКАЯ	ПРИКЛАДНАЯ
СЕДМЬЮ	РОЗВИНСКАЯ	ДОКЛАДНАЯ
СЕМЬЮ	СВЯЩЕННОДИАКОНСКАЯ	СКЛАДНАЯ
ПРАЗДНЬЮ	ПРЕСВИТЕРСКАЯ	ОБЪДНАЯ
ИЗОПЬЮ	МАСТЕРСКАЯ	СНЪДНАЯ
ИСПЬЮ	НЕБЕССКАЯ	ЗАСЪДНАЯ
РЬЮ	ПОДНЕБЕССКАЯ	БЕЗДНАЯ
РЫСЬЮ	ДЪТСКАЯ	ПОВОДНАЯ
САМОХОТЬЮ	КРАТКАЯ	ОТВОДНАЯ
ИЗНЕВЪСТЬЮ	КРОТКАЯ	ВЫВОДНАЯ

ВСЕГОРОДНАЯ	ПОГОННАЯ	НАЧАЛЬНАЯ
ОТХОДНАЯ	ПОХОРОННАЯ	ДОКОНЧАЛЬНАЯ
БЕССУДНАЯ	БРЕМЯННАЯ	ПРИЧАЩАЛЬНАЯ
ОБЕССУДНАЯ	КОПНАЯ	ВЛАДѢЛЬНАЯ
РЯДНАЯ	ПОСТУПНАЯ	ОТДѢЛЬНАЯ1
ПОРЯДНАЯ	ОТСТУПНАЯ	ОТДѢЛЬНАЯ2
НЕБЛАГОСЛОВЕНАЯ	БЛАГОДАРНАЯ	ПОЛУЗѢЛЬНАЯ
ПОДПРЯЖЕНАЯ	СКВЕРНАЯ	НЕИГРАТЕЛЬНАЯ
ПРИБАВЛЕНАЯ	ПОМЪРНАЯ	ОЗИРАТЕЛЬНАЯ
ОТКРОВЛЕНАЯ	ОТМЪРНАЯ	НАСЛАДИТЕЛЬНАЯ
СЕЛЕНАЯ	ВИРНАЯ	ПОЛОЖИТЕЛЬНАЯ
ПАТРАХЪЛЕНАЯ	МИРНАЯ	МЪРИТЕЛЬНАЯ
МАСЛЕНАЯ	ПОРФИРНАЯ	ВЛАСТЕЛЬНАЯ
НЕДОРАЗУМЪНАЯ	ПРИГОВОРНАЯ	ВСТЕЛЬНАЯ
НЕНАПОЛНЕНАЯ	ОПАСНАЯ	НЕСТЕЛЬНАЯ
РУКОСТВОРЕНАЯ	КРАСНАЯ	ПРЕСПѢЯТЕЛЬНАЯ
СЪНАЯ	НЕБЕСНАЯ	ЕПИТРАХЪЛЬНАЯ
НЕПОТЛАЧЕНАЯ	ПОДНЕБЕСНАЯ	МЪРИЛЬНАЯ
НЕПРОТЛАЧЕНАЯ	РОЖЕСТВОНОСНАЯ	ПОСИЛЬНАЯ
ОБЛЕЧЕНАЯ	ПОНОСНАЯ	ЕПИТРАХИЛЬНАЯ
ОТЛУЧЕНАЯ	ЗАХРЕБТНАЯ	САМОДОВОЛЬНАЯ
НЕНАВЕРШЕНАЯ	ОТВѢТНАЯ	ЗАСТОЛЬНАЯ
ОСВЯЩЕНАЯ	НЕОТВѢТНАЯ	ПОСЫЛЬНАЯ
ПРАВЕЖНАЯ	ЛѢТНАЯ	ПОДЪСЫЛЬНЪЧНАЯ
БЕЗДОРОЖНАЯ	ПОЛѢТНАЯ	КРѢПЯЯ
ПОДОРОЖНАЯ	ВЗМЕТНАЯ	НЕУСЫПАЯ
НЕЧЕРТОЖНАЯ	ЛЪГОТНАЯ	РАЯ
НЕЧЪРТОЖНАЯ	ПЕРЕВЕРТНАЯ	САЯ
БЕЗМУЖНАЯ	ДЕРТНАЯ	ПОЛУСАЯ
НЕИСКУСОМУЖНАЯ	СКАТЕРТНАЯ	БРЕМЕНОВАТАЯ
ПРИКАЗНАЯ	ПРИЧАСТНАЯ	МУЖАТАЯ
ПОЛУСЛЕЗНАЯ	ЛЖЕНЕВѢСТНАЯ	БРЕМЕНАТАЯ
ВВОЗНАЯ	БЕЗНЕВѢСТНАЯ	КИТАЯ
ГОСТИНАЯ	ПОДКРЕСТНАЯ	НЕПРЕСТАЯ
НАПОЙНАЯ	ОТПУСТНАЯ	ПОЛГОРНОСТАЯ
ПОДПУСКНАЯ	НАПУТНАЯ	СВЯТАЯ
ПРОПУСКНАЯ	ОДНОВѢТНАЯ	ЗАПЯТАЯ
ОТПУСКНАЯ	МЫГНАЯ	НЕМЕРЦАЯ
ПОЛНАЯ	НЕЯТНАЯ	ОТДАВЧАЯ
ВСЕГОСПОДОВАННАЯ	ВЯЗЕЧНАЯ	КРАВЧАЯ
ДАННАЯ	МЛАДЕНЕЧНАЯ	ОБЕЧАЯ
НЕУЛАСКАННАЯ	ПОДСОЛНЕЧНАЯ	ОКОЛЬНИЧАЯ
НЕУТАЕННАЯ	ПОРѢЧНАЯ	КРАЙЧАЯ
ПОРОВЕННАЯ	ЗУБИЧНАЯ	ПОГРОМЧАЯ
ЖЕРТВЕННАЯ	ИЗУБИЧНАЯ	КОРМЧАЯ
ПРАЗДНЕСТВЕННАЯ	НЕНАЛИЧНАЯ	КОНЧАЯ
ВЛАДѢННАЯ	СЕСТРИЧНАЯ	ПОКРѢПЧАЯ
ВСЕДЕННАЯ	ОТЪЯВОЧНАЯ	КУПЧАЯ
БЕЗДЕННАЯ	СНИМОЧНАЯ	ПИСЧАЯ
НИЖЕОБЪЯВЛЕННАЯ	ОТСРОЧНАЯ	МЫГЧАЯ
СЕЛЕННАЯ	ОТДАТОЧНАЯ	ПАДУЧАЯ
ВСЕЛЕННАЯ	ОБРУЧНАЯ	НЕВЕТШАЯ
ПОДСЕЛЕННАЯ	ПОРУЧНАЯ	ЛУЧШАЯ
МЪННАЯ	ПОДСОЛНЫЧНАЯ	СЕДМОРОЖДЪШАЯ
БЕРЕМЕННАЯ	КУДЕШНАЯ	СЛУЖАЩАЯ
ПРОМЪННАЯ	ПОРѢШНАЯ	САМОГРЯДУЩАЯ
НЕСТРОЕННАЯ	НЕСДУШНАЯ	НЕПОДОБАЮЩАЯ
СКУПОРЕЧЕННАЯ	ВСЕНОЩНАЯ	РАСТЛѢЮЩАЯ
СГНУШЕННАЯ	ЖРЪТЪВЪНАЯ	НАХОДЯЩАЯ
СВЯЩЕННАЯ	НОВОПОГРЕБАЛЬНАЯ	НАСТОЯЩАЯ
ПОВИННАЯ	МЕЖЕВАЛЬНАЯ	МАСТЯЩАЯ
ПОДЛИННАЯ	[МУДРОВАЛЬНАЯ]	ЖЕРЕБЯ

ЖРЕБЯ	РАМАНЕЯ	КИНОВИЯ
СЕБЯ	РОМАНЕЯ	ВЕРВИЯ
РОБЯ	МЪНЕЯ	КОЗНЬСТВИЯ
МЛАДЯ	ЖНЕЯ	ПАНАГИЯ
НЕЩАДЯ	ЛИНЕЯ	КАМИЛЛАВИЯ
СЪДЯ	МИНЕЯ	ОГГИЯ
САЖДЯ	ПИНЕЯ	КОЛЛЕГИЯ
НЕВЪЖДЯ	КНЕЯ	ЗИГИЯ
НАДЕЖДЯ	ВОЛКОНЕЯ	КАЛИГИЯ
РОЖДЯ	ПРОСОПОПЕЯ	СКИНОПИГИЯ
НУЖДЯ	СКОРОПЕЯ	ГЕНЕАЛОГИЯ
РЪЖДЯ	ВАРЪЯ	ЕТИМОЛОГИЯ
СЕМЕНДЯ	КЕЛАРЕЯ	АСТРОЛОГИЯ
НЕЗАХОДЯ	КЕНАРЕЯ	ЛАТОРГИЯ
НЕДОХОДЯ	ЗУБРЪЯ	ЛИТУРГИЯ
ПОХОДЯ	МАЛИОВРЕЯ	ПРОЛИТУРГИЯ
КУРДЯ	ВЕРЕЯ	ПАРАСКЕУТИЯ
БУДЯ	ПЕРЕЯ	АЛЪЛУГИЯ
НЕЗАМУДЯ	МАЛАОРЕЯ	ЛАДИЯ
ИНУДЯ	СЕПРАТОРЕЯ	[МОНАДИЯ]
ДЯДЯ	ЛИТОРЕЯ	КЕРАДИЯ
ВЪЯ	ПОЛТРЕЯ	[МЕДВЪДИЯ]
БАДАВЪЯ	НАУТРЕЯ	СКЪДИЯ
ЗАВЪЯ	ВОХРЪЯ	КАМЕДИЯ
ЛЯДВЕЯ	КАМКАСЕЯ	КОМЕДИЯ
РАЗВЕЯ	КЕСЕЯ	ОКОМЕДИЯ
ЗОЛОТОШВЕЯ	ПОЛУКЕСЕЯ	КУМЕДИЯ
ПОНАГЪЯ	КИСЕЯ	РОЖДИЯ
НАДЪЯ	ПОЛУКИСЕЯ	КАВИДИЯ
КАНЦЕЯ	МУКОСЪЯ	СКАЛИДИЯ
ЛЮБОДЪЯ	АНЕПСЕЯ	КЕРАМИДИЯ
ЗОДЪЯ	КИПСЪЯ	ПРОСКОМИДИЯ
ЗЛОДЪЯ	ПЕРСЕЯ	РИПИДИЯ
НЕОСКУДЪЯ	МУСЪЯ	ПСИФИДИЯ
ПРЯДЕЯ	ЗАТЪЯ	АЛДИЯ
ВОРОЖЕЯ	МУШКАТЕЯ	КАНДИЯ
ЛАЗЕЯ	МЛАТЪЯ	МАНДИЯ
МАЛМАЗЪЯ	БАРХАТЪЯ	ПАРАМАНДИЯ
МАРМАЗЕЯ	ВЕРЕТЕЯ1	РОНДИЯ
БУМАЗЪЯ	ВЕРЕТЕЯ2	ЛОДИЯ
КАРАЗЕЯ	ЛИТЕЯ	МЕЛОДИЯ
КЕВАЛЪЯ	АЛТЕЯ	ГОСПОДИЯ
ГАЛЕЯ	ВЕРТЕЯ	РОДИЯ
ПОДАЛЕЯ	САЛФЕЯ	ПРОСОДИЯ
БРИЖАЛЕЯ	ПУРГАЦЕЯ	РАПСОДИЯ
ПАЛЕЯ	ПРУГАЦЕЯ	КУСТОДИЯ
БИБЛЕЯ	КАЦЪЯ	ПОДСУДИЯ
ЛЕЛЪЯ1	РАЦЕЯ	ПРАВОСУДИЯ
ЛЕЛЪЯ2	ЛЮКРАЦЕЯ	ВОФУДИЯ
МЕЛЕЯ	ВЕНЕЦЕЯ	МЕЛЮДИЯ
ЛИЛЪЯ	КАЗАЧЕЯ	ОЛЯДИЯ
ОКЛЕЯ	КАЗНАЧЕЯ	ВЪИЯ
МЛЪЯ	ЕЧЕЯ	ОБНОЖИЯ
КОЛЕЯ	КРИВОШЕЯ	ПОДРУЖИЯ
ПРОЛЪЯ	ИЩЕЯ	МАЛЬВАЗИЯ
ДЫЛЪЯ	ПОРОЗЯ	ОКАЗИЯ
ЗМЪЯ	ЛЪЗЯ	ИДРОПОЗИЯ
ПОЛЗМЪЯ	НЕЛЪЗЯ	[ЛАКИЯ]
СИМЕЯ	ВАИЯ	МАЛАКИЯ1
ОКРОМЪЯ	РАБИЯ	МАЛАКИЯ2
АРМЕЯ	ОЛИМБИЯ	СКЕОФИЛАКИЯ
ОСТРОНУМЪЯ	САЛВИЯ	ГАЗОФИЛАКИЯ



СКЕВОФЮЛАКИЯ	ЛЯСФИМИЯ	ВАРВАРИЯ
ПАТРАКИЯ	АЛХИМИЯ	КАРИЯ
ПИТАКИЯ	СИНОМИЯ	КЕЛАРИЯ
ПРЕКИЯ	ИКОНОМИЯ	АРТОЛАРИЯ
ВИКИЯ	ДЕВТОРОНОМИЯ	КЕНАРИЯ
ЛОГИКИЯ	АСТРОНОМИЯ	ГУСАРИЯ
КАТОЛИКИЯ	ПАРМИЯ	ОЦВИНТАРИЯ
КАФОЛИКИЯ	МУМИЯ1	СЕНТАВРИЯ
РИТОРИКИЯ	МУМИЯ2	МЕЛАГРИЯ
ПРИКИЯ	КАМБАНИЯ	АРХИМАНДРИЯ
МУСИКИЯ	ЛАНИЯ	АЛЕКСАНДРИЯ
АРФИМАТИКИЯ	МАНИЯ	ПОЛУАЛЕКСАНДРИЯ
ГРАММАТИКИЯ	ПОГРЕМАНИЯ	[СКОЛОПЕНДРИЯ]
СИНКЛИТИКИЯ	КАМПАНИЯ	ИНДРИЯ
АРИФМИТИКИЯ	КОМПАНИЯ	ГИПОХОНДРИЯ
ГРАМОТИКИЯ	ЗАРАНИЯ	МАНГЕРИЯ
КРАМОТИКИЯ	СКРАНИЯ	КАВАЛЕРИЯ
ОНКИЯ	ЛИТАНИЯ	АРТИЛЛЕРИЯ
КРЪПКИЯ	КАСТАНИЯ	КАНЦЛЪРИЯ
СКИЯ	МЕХАНИЯ	ИМПЕРИЯ
САМБУКИЯ1	НЕГЛИКОНЧАНИЯ	МАТЕРИЯ
САМБУКИЯ2	ПЛАДНИЯ	МУШКЕТЕРИЯ
РОГАЛИЯ	РЕВЕНИЯ	ДИЗЕНТЕРИЯ
СЕДАЛИЯ	МЕНΙΑ	ДИСЕНТЕРИЯ
САНДАЛИЯ1	ПОЗОРЕНИЯ	АРТЕРИЯ
САНДАЛИЯ2	СЪНИЯ	ПОДИРИЯ
ПАСКАЛИЯ	ПИТВЪНИЯ	АРТИРИЯ
РУМАЛИЯ	ЕКТЕНИЯ	КАТЕГОРИЯ
РАЛИЯ	ОКТЕНИЯ	ПРИМОРИЯ
ОРАЛИЯ	СВИНИЯ	СВИНОРИЯ
РУСАЛИЯ	ЛАКИНИЯ	ЕКСОРИЯ
ПАСХАЛИЯ	СКИНИЯ	ПУРГАТОРИЯ
БИБЛИЯ	ЛИНИЯ	ПОВТОРИЯ
КРУЖИЛИЯ	СКРИНИЯ	РИТОРИЯ
КИЛИЯ	ДАФИНИЯ	ИСТОРИЯ
ЛИЛИЯ	АЛНИЯ	ПУРГУТОРИЯ
ЕПИСТИЛИЯ	МОЛНИЯ	ИДОЛОЛАТРИЯ
КЕЛЛИЯ	ПОГОНИЯ	БРАТРИЯ
РАЗДОЛИЯ	СИКОНИЯ	ГЕОМЕТРИЯ
КОЛИЯ	КОЛОНИЯ	ОДЕГИТРИЯ
СКОЛИЯ	СКАМОНИЯ	ОДИГИТРИЯ
БОГОМОЛИЯ	ИГЕМОНИЯ	МАНАСТРИЯ
ПОЛИЯ	АГРИМОНИЯ	ПОСЕСТРИЯ
МИТРОПОЛИЯ	СИМОНИЯ	НАУТРИЯ
РОЛИЯ	КИНОНИЯ	МАЛАЦЫТРИЯ
ПОДСТОЛИЯ	КОНОНИЯ	КОКЛИЯРИЯ
ЕПИСТОЛИЯ	СКОРОНИЯ	КАНЦЕЛЯРИЯ
ПОДОСТОЛИЯ	ПОНИХРОНИЯ	КАТАВАСИЯ
МЕЛАНХОЛИЯ	ЛИТОНИЯ	ПУРГАСИЯ
МЕЛЕНХОЛИЯ	КАЛАФОНИЯ	ДАСИЯ
МАРУЛИЯ	КОЛОФОНИЯ	КАСИЯ
НАНЪМИЯ	КИСТЕРНИЯ	КАМКАСИЯ
ПАРЕМИЯ	АПИЯ	КЕРАСИЯ
СЪМИЯ	КОПИЯ	ВСИЯ
ПИТЕМИЯ	ЕПИСКОПИЯ	МЕСИЯ
ОПИТЕМИЯ	АРХИЕПИСКОПИЯ	СЕСИЯ
ЗМИЯ	СКОРОПИЯ	КОМИСИЯ
АКАДИМИЯ	СКОРПИЯ	ПОЛЕКСИЯ
ПАРИМИЯ	КУПИЯ	АПОПЛЕКСИЯ
СИМИЯ	ПИСКУПИЯ	ОПОПЛИКСИЯ
ЕПИТИМИЯ	ВАРИЯ	ОКСИЯ
ВЛАСФИМИЯ	КАЛВАРИЯ	СКВИНАНСИЯ

ПЕЛЕНСИЯ	АТТЕСТАЦИЯ	ЖИЛЯ
БРАНЕНОСИЯ	ЭКСПЕДИЦИЯ	МИЛЯ
РОСИЯ	ПРОПОЗИЦИЯ	ПОДКРИЛЯ
ЭПИЛЕПСИЯ	ИНСТРУКЦИЯ	ПАКЛЯ
АПОКАЛИПСИЯ	СИКОВАНЦИЯ	ПУКЛЯ
КАССИЯ	КАДЕНЦИЯ	ЗЕМЛЯ1
МЕССИЯ	РЕЗИДЕНЦИЯ	ЗЕМЛЯ2
ПРОЦЕССИЯ	КОДЕНЦИЯ	КОМЛЯ
РОССИЯ	ЕССЕНЦИЯ	КРОМЛЯ
МУСИЯ	ПОТЕНЦИЯ	КОРМЛЯ
ОМУСИЯ	ПРОВИНЦИЯ	САМОКОРМЛЯ
ОМОУСИЯ	ПРЕПОРЦИЯ	МЯМЛЯ
РУСИЯ	ПРОПОРЦИЯ	СЕРДОБОЛЯ
БРАТИЯ	ЭКЗЕКУЦИЯ	ВОЛЯ
ЛЖЕБРАТИЯ	ЭКСЕКУЦИЯ	НЕВОЛЯ
[ЛЮБОБРАТИЯ]	КОНСТИТУЦИЯ	СВОЕВОЛЯ
САМОБРАТИЯ	САМЧИЯ	ДОЛЯ
ЕРАТИЯ	КНИГОЧИЯ	ПОКОЛЯ
ДЕМОКРАТИЯ	КОРМИЛЬЧИЯ	НЪОТКОЛЯ
ВИТИЯ	ПРЕДТЕКУЩИЯ	ГОМОЛЯ
ИНДИТИЯ	НЕПЛОДЯЩИЯ	КОРОМОЛЯ
ЛИТИЯ	САЙЯ	КРОЛЯ
СИНКЛИТИЯ	ГАЛЯ	ПОТОЛЯ
ПОГОНИТИЯ	ЖАЛЯ	ПОЛУПИСТОЛЯ
АРХИМАНДРИТИЯ	КАЛЯ	ОТТОЛЯ
МАНТИЯ	ГРАБЛЯ	ГАПЛЯ
РЯСОМАНТИЯ	САБЛЯ	КАПЛЯ
ПОЛУМАНТИЯ	ГРЕБЛЯ	КРАПЛЯ
[МИРГИЯ]	СВНОГРЕБЛЯ	КРОПЛЯ
БЕСТИЯ	ОГЛОБЛЯ	КУПЛЯ
ЕВХАРИСТИЯ	ГРОБЛЯ	ПРИКУПЛЯ
ПЕНТИКОСТИЯ	ДРОБЛЯ	СКОРОЛУПЛЯ
ПЯНТИКОСТИЯ	РУБЛЯ	ОСЛЯ
ПРУТИЯ	ГРУБЛЯ	ПОСЛЯ
ЗЯТИЯ	ПОЛРУБЛЯ	НЕСМЫСЛЯ
АЛЛИЛУИЯ	НАВЛЯ	НЕГЛЯ
КАЛИГРАФИЯ	ИСТРАВЛЯ	ПЕТЛЯ
ЕОГРАФИЯ	БЕРЕГОВЛЯ	КРИВУЛЯ
ЗОГРАФИЯ	ДОРОГОВЛЯ	ЖЕГУЛЯ
КОСМОГРАФИЯ	ЛОВЛЯ	ЪЗГУЛЯ
ОРФОГРАФИЯ	[НЕЛОВЛЯ]	ГОГУЛЯ
ПСИФИЯ	КРОВЛЯ	РОГУЛЯ
САЛФИЯ	ПОКРОВЛЯ	ДУЛЯ
РИВИНФИЯ	ДЛЯ	ГУНДУЛЯ
МОРФИЯ	НЕМЕДЛЯ	ЗОЗУЛЯ
СКУФИЯ	ПОВЕЛЯ	КУЛЯ
ЕВХИЯ	НИГЕЛЯ	КАРАКУЛЯ
ОРЪХИЯ	ДЪЛЯ	ПОЛКУЛЯ
КОЛИХИЯ	ЗЕМЛЕДЪЛЯ	ГОМУЛЯ
ДОХИЯ	НЕДЪЛЯ	ПУЛЯ
МЕТОХИЯ	ДРЕВОДЪЛЯ	КОПОРУЛЯ
ПАТРИАРХИЯ	МЯСОДЪЛЯ	КОСУЛЯ
МОНАРХИЯ	ЖЕЛЯ	КОШУЛЯ
ЕПАРХИЯ	ДОКЕЛЯ	КАФЛЯ
ЕУХИЯ	ПОКЕЛЯ	КАХЛЯ
КОЛЬХИЯ	ЛЕЛЯ	КРЫЛЯ
МЕДИАЦИЯ	ДРОВОМЪЛЯ	ПОДКРЫЛЯ
КОНВОКАЦИЯ	КОПЕЛЯ	КОЗЬЛЯ
ПРОКЛАМАЦИЯ	ВЛАСТЕЛЯ	ОСЬЛЯ
КОРОНАЦИЯ	ПОСТЕЛЯ	НЕТЬЛЯ
КОНФЕДЕРАЦИЯ	ЖЛЯ	ПОСТЬЛЯ
ОРАЦИЯ	КОЗЛЯ	ПИЛЮЛЯ

МЯ	БАГНЯ	ВЯЗНЯ
СЛАМЯ	СЛОГНЯ	СВЯЗНЯ
ЗНАМЯ	ПЕРЕКЛАДНЯ	РОНДАЛЯЗНЯ
РАМЯ	ЗАПАДНЯ	СМОКВИНЯ
ЗЕМЯ	БОГАРАДНЯ	БРОСКВИНЯ
ПЛЕМЯ	ОБЪДНЯ	СВИНЯ
СЛЪМЯ	ВЕДНЯ	БЛАГИНЯ
БРЕМЯ	МЕДВЪДНЯ	БЕРЕГИНЯ
ВРЕМЯ	КЛЕДНЯ	ПЕРЕГИНЯ
НАВРЕМЯ	ГРИДНЯ	ПРЕГИНЯ
НЕВРЕМЯ	ПОЛДНЯ	БОГИНЯ
НЕВОВРЕМЯ	ЗАВОДНЯ	ДРУТИНЯ
БЕРЕМЯ	ДОВОДНЯ	АРЦУГИНЯ
БЕРЕМЯ	СЕГОДНЯ	КНЯГИНЯ
НЕБЕРЕМЯ	ГОЛОДНЯ	КНЕИНЯ
ЗЕРЕМЯ	РОДНЯ	РАЗИНЯ
ЗРЪМЯ	БРОДНЯ	РОЗИНЯ
СЪМЯ	ГОРОДНЯ	ИНОКИНЯ
ИМЯ	НАГОРОДНЯ	СВОЯКИНЯ
СИМЯ	ОГОРОДНЯ	МОЛИНЯ
ПОЛУИМЯ	ПРЕХОДНЯ	КРИНЯ
ГОЛОМЯ1	ПРОХОДНЯ	СКРИНЯ
ГОЛОМЯ2	БЛУДНЯ	МОНАХИНЯ
ГОЛОМЯ3	РУДНЯ	ЗЕЛЕЙНЯ
ПОЛОМЯ	БЛЯДНЯ	МУКОСЪЙНЯ
СЛОМЯ	ПОДРЯДНЯ	КУТЕЙНЯ
ОКРОМЯ	ПОРЯДНЯ1	НАКРАЧЕЙНЯ
ЕСМЯ	ПОРЯДНЯ2	НАБОЙНЯ
[ПРЪСМЯ]	[ВЕДЕНЯ]	ВОСКОВОЙНЯ
ПИСМЯ	НОВОЖЕНЯ	ДВОЙНЯ
ПЛАШМЯ	СЕЛЕЗЕНЯ	ПОРТОМОЙНЯ
ВЪМЯ	СЛЕЗЕНЯ	ГОЛНЯ
ИСПРЯМЯ	ЕЛЕНЯ	КОРЧЕМНЯ
НЯ	МЕНЯ	ДОМНЯ
БАНЯ	ПЕНЯ	БЛИННЯ
КАНЯ	СКРЪНЯ	ВОНЯ
ЗАРАНЯ	ЗАВТРЕНЯ	БЛАГОВОНЯ
КЕМХАНЯ	ЗАУТРЕНЯ	ГОНЯ
ЛОХАНЯ	ВОЗЫРЕНЯ	ЗГОНЯ
ДЕСЕЧАНЯ	МЕНТЕНЯ	РАЗГОНЯ
ЗОБНЯ	РАСТЕНЯ	ИЗГОНЯ
ГОЛУБНЯ	КИСТЕНЯ	ПОГОНЯ
МАСЛОПРОДАВНЯ	СЕНОФЕНЯ	ОТГОНЯ
ГЛАВНЯ	[КЕШЕНЯ]	КОНЯ
ПРИГЛАВНЯ	ВАЖНЯ	ПОЛКОНЯ
ПОСТАВНЯ	СКВАЖНЯ	ИЗРОНЯ
КОЖЕВНЯ	ГОЛВАЖНЯ	БОЛЯРОНЯ
ДЕРЕВНЯ	МОЛОДЕЖНЯ	БОЯРОНЯ
САДОВНЯ	СКВОЖНЯ	ПЕРСОНЯ
ПЪСКОВНЯ	МОЛОДОЖНЯ	ЗАТОНЯ
МУКОВНЯ	ПОЖНЯ	МАХОНЯ
[РЕДЪКОВНЯ]	САПОЖНЯ	РЪПНЯ
ВОЛОВНЯ	ПИРОЖНЯ	ПОЛСТУПНЯ
ГОЛОВНЯ	ОРУЖНЯ	ПИВОВАРНЯ
ПОЛОВНЯ	ЛЫЖНЯ	БРАГОВАРНЯ
МОВНЯ	ЛАБАЗНЯ	ПОВАРНЯ
СЪНОВНЯ	ЛАЗНЯ	КВАСОВАРНЯ
РОВНЯ	ВЕЗНЯ	ЛЪКАРНЯ
ЖАРОВНЯ	ЗАВОЗНЯ	ПЕКАРНЯ
ДРОВНЯ	ПЕРЕВОЗНЯ	ДРУКАРНЯ
КОРОВНЯ	ГУЗНЯ	ПУШКАРНЯ
АГНЯ	КУЗНЯ	КОМАРНЯ

ПАРНЯ	МАЗУНЯ	БОЯРЫНЯ
ПИСАРНЯ	[КУНЯ]	КОСЫНЯ
ПСАРНЯ	КЛУНЯ	ГУСЫНЯ
КУХАРНЯ	ПУНЯ	БОГАТЫНЯ
ОВЧАРНЯ	НЕТУНЯ	РОГАТЫНЯ
МАГЕРНЯ	КОРТУНЯ	БРАТЫНЯ
ЗЕРНЯ	ЗУФНЯ	ДВѢНАДЦАТЫНЯ
СЕМЕРНЯ	КУХНЯ	ВЛАСТЫНЯ
[СЕРНЯ]	КАЛАЧНЯ	БЛАГОСТЫНЯ
МАТЕРНЯ	ВОЩЕЧНЯ	МИЛОСТЫНЯ
ЕДИНОМАТЕРНЯ	МУЧНЯ	ПРОСТЫНЯ1
ВЕЧЕРНЯ	ПУЧНЯ	ПРОСТЫНЯ2
ПАВЕЧЕРНЯ	РУЧНЯ	ПУСТЫНЯ
ПРОСВИРНЯ	БОЛЯРЫЧНЯ	СВЯТЫНЯ
КУМИРНЯ	КЛЮЧНЯ	МОВЬНЯ
ПРОСФИРНЯ	БАШНЯ	ЛЬНЯ
ЗАВОРНЯ	КВАШНЯ	ВАЛЬНЯ
ВИНОКУРНЯ	ПАШНЯ	КОВАЛЬНЯ
ПРОСКУРНЯ	[НЕДОПАШНЯ]	НАКОВАЛЬНЯ
МОЛЯРНЯ	ЛЪШНЯ	ГОТОВАЛЬНЯ
ДЕГТЯРНЯ	КЛЕШНЯ	ОТЖИГАЛЬНЯ
КВАСНЯ	ЗАМЪШНЯ	ПОСТРИГАЛЬНЯ
ПРЕВЪСНЯ	ПОМЪШНЯ	НАЛЬНЯ
НЕЗАКОСНЯ	ПЕШНЯ	КЛЕПАЛЬНЯ
ГАТНЯ	ПРИСПЪШНЯ	ВИТАЛЬНЯ
МАТНЯ	ДОСПЪШНЯ	СЛУХАЛЬНЯ
ОРАТНЯ	ПОРЪШНЯ	БОГАДЪЛЬНЯ
ПЕЧАТНЯ	ВИШНЯ	ПЕРЕДЪЛЬНЯ
КРЕЧАТНЯ	МОШНЯ	СКУДЕЛЬНЯ
ПЕРЕПЛЕТНЯ	КРОШНЯ	КУЖЕЛЬНЯ
ЗАМЕТНЯ	ЗАВОРОШНЯ	ОРУЖЕЛЬНЯ
СМЕТНЯ	КОРШНЯ	СМОТРЕЛЬНЯ
ЖИТНЯ	ЗАУШНЯ	КНИГОХРАНИТЕЛЬНЯ
ДОРОГОТНЯ	ПЕЛУШНЯ	ВЕРТЬЛЯНЯ
СКОЛОТНЯ	ПУШНЯ	ПЛАВИЛЬНЯ
[ПОЛОТНЯ]	ПАСТУШНЯ	ПРАВИЛЬНЯ
МОТНЯ	МЫШНЯ	ГВОЗДИЛЬНЯ
ЛОПОТНЯ	БОЯРЫШНЯ	ЛУДИЛЬНЯ
ОБОРОТНЯ1	КЛЮШНЯ	ПРЯДИЛЬНЯ
ОБОРОТНЯ2	КОНЮШНЯ1	КНИГОХРАНИЛЬНЯ
ОБВОРОТНЯ	КОНЮШНЯ2	МОРИЛЬНЯ
ПОДВОРОТНЯ	РАВЫНЯ	КВАСИЛЬНЯ
ПРИВОРОТНЯ	БЕРЕГЬНЯ	ПОСИЛЬНЯ
ПОВОРОТНЯ	ПЕРЕГЬНЯ	ПЕКОЛЬНЯ
КУРТНЯ	ЛГЬНЯ	ЛЕДОКОЛЬНЯ
[МУСТНЯ]	ДЫНЯ	КОЛОКОЛЬНЯ
КУТНЯ1	ГОСПОДЫНЯ	КАРАУЛЬНЯ
КУТНЯ2	КАМЕНОТВЕРДЫНЯ	МАУЛЬНЯ
БАЛАМУТНЯ	ГОРДЫНЯ	МАЗЮНЯ
СМУТНЯ	СМОКЫНЯ	НЯНЯ
МЫГНЯ	[НАПОЛЬНЯ]	НАБОЯ
ПОМЫТНЯ	НЬНЯ	ПРЕВОЯ
ЛЮТНЯ	СЕЛЯНЫНЯ	[МНОГОВОЯ]
АРФАЛЮТНЯ	ОСПОДАРЫНЯ	СВОЯ
МЯТНЯ	ГОСПОДАРЫНЯ	ВОСВОЯ
ЗАМЯТНЯ	ГОСУДАРЫНЯ	ЛОЖКОМОЯ
СМЯТНЯ	ПОКРУТАРЫНЯ	РУКОМОЯ
КИПЯТНЯ	ДОБРЫНЯ	ПЛОШКОМОЯ
ДЕСЯТНЯ	СКРЫНЯ1	ПОРТОМОЯ
ПЯТИДЕСЯТНЯ	СКРЫНЯ2	НЕУМОЯ
ГУНЯ	СКОРЫНЯ	ЕДИНОЯ
ГДУНЯ	БОЛЯРЫНЯ	ОДИНОЯ

СБРОЯ	КААТИСЯ	РАССТАВАТИСЯ
ЕРОЯ	ГБАТИСЯ	ВОССТАВАТИСЯ
ПРИСТРОЯ	КОЛЕБАТИСЯ	ОТСТАВАТИСЯ
ПОСТРОЯ	ПОКОЛЕБАТИСЯ	ОМЯГЧАВАТИСЯ
ОСТОЯ	РАСКОЛЪБАТИСЯ	ОПОЛЧАВАТИСЯ
БОЛЬШОЯ	ВОСКОЛЕБАТИСЯ	ВЪНЧАВАТИСЯ
КУПЯ1	ЗАХЛЕБАТИСЯ	КОНЧАВАТИСЯ
КУПЯ2	ОГРЕБАТИСЯ	НАКОНЧАВАТИСЯ
ЗАРЯ	ПОГРЪБАТИСЯ	СКОНЧАВАТИСЯ
БЕВРЯ	ОТГРЕБАТИСЯ	ИСКОНЧАВАТИСЯ
ЗАЗУБРЯ	ГИБАТИСЯ	ОТЧАВАТИСЯ
ВОЗГРЯ	НАГИБАТИСЯ	ПОУЧАВАТИСЯ
НОЗДРЯ	ПОДГИБАТИСЯ	ОШАВАТИСЯ
ПУЗДРЯ	ПРЕГИБАТИСЯ	ОБЪЩАВАТИСЯ
РАЗДЕРЯ	РАЗГИБАТИСЯ	ПРИВЪЩАВАТИСЯ
ПОТЕРЯ	ПРИГИБАТИСЯ	ПОТЩАВАТИСЯ
ИСТЕРЯ	ОГИБАТИСЯ	ДЪВАТИСЯ
ВЕЧЕРЯ	ПОГИБАТИСЯ1	ЗАДЪВАТИСЯ
СВЕЧЕРЯ	ПОГИБАТИСЯ2	НАДЪВАТИСЯ
ГИРЯ	ПРОГИБАТИСЯ	СНАБДЪВАТИСЯ
РАЗДИРЯ	СГИБАТИСЯ	РАЗДЪВАТИСЯ
ЛИРЯ	КОЛИБАТИСЯ	ИЗДЪВАТИСЯ1
ПИРЯ	ОШИБАТИСЯ	ИЗДЪВАТИСЯ2
ПСАЛТИРЯ	ПРОШИБАТИСЯ	ОДЪВАТИСЯ
[РАТЬБОРЯ]	ЗЫБАТИСЯ	ПОДЪВАТИСЯ
ГОВОРЯ	ВЗЫБАТИСЯ	РАЗГОРДЪВАТИСЯ
РАЗДОРЯ	РАЗЗЫБАТИСЯ	СДЪВАТИСЯ
ЗОРЯ1	ПОЗЫБАТИСЯ	ПОСТЫДЪВАТИСЯ
ЗОРЯ2	КОЛЫБАТИСЯ	НАСМЪЕВАТИСЯ
КОРЯ	ПОКОЛЫБАТИСЯ	МЕЖЕВАТИСЯ
ПРЯ1	СКОЛЫБАТИСЯ	МУЖЕВАТИСЯ
ПРЯ2	ВСКОЛЫБАТИСЯ	ЗЪВАТИСЯ
ПРЕПРЯ	ДАВАТИСЯ	ПРОЗЪВАТИСЯ
РАСПРЯ	ЗАДАВАТИСЯ	ПОЛЬЗЕВАТИСЯ
ИСПРЯ	ВДАВАТИСЯ	ПЕРЕБЛЕВАТИСЯ
ВОТРЯ	ПОДДАВАТИСЯ	ОДЕБЕЛЪВАТИСЯ
СМОТРЯ	ПРЕДАВАТИСЯ	ПОВЕЛЪВАТИСЯ
НЕСМОТРЯ	НАЗДАВАТИСЯ	ЗАПОВЕЛЪВАТИСЯ
ИЗНУТРЯ	ИЗДАВАТИСЯ	ВОЗВЕСЕЛЕВАТИСЯ
БУРЯ	ПРИДАВАТИСЯ	СВЪДЪТЕЛЕВАТИСЯ
КУРЯ1	ПОДАВАТИСЯ	ИЦЪЛЕВАТИСЯ
КУРЯ2	ПРЕПОДАВАТИСЯ	ПРОКЛЕВАТИСЯ
ДЫРЯ	ПРОДАВАТИСЯ	ОДОЛЪВАТИСЯ
ЛЫРЯ	СДАВАТИСЯ	РАСЦЪПЛЕВАТИСЯ
ПСАЛТЫРЯ	ОТДАВАТИСЯ	ЗАПЕЧАТЛЪВАТИСЯ
ПЪРЯ	РАСТЕРЗАВАТИСЯ	РАСТЛЪВАТИСЯ
ИСПЪРЯ	ОБЯЗАВАТИСЯ	НАСМЪВАТИСЯ
ЗАСЯ	ИСКАВАТИСЯ	ПОСМЪВАТИСЯ
ПРАСЯ	НАЗНАМЕНАВАТИСЯ	РАЗУМЪВАТИСЯ
СКОРОСУЧАСЯ	ПРИЗНАВАТИСЯ	НЕДОУМЪВАТИСЯ
НАБОДОШАСЯ	ВОЗНАВАТИСЯ	ГНЪВАТИСЯ
СНЕСЪШАСЯ	ПОЗНАВАТИСЯ	ЗАГНЕВАТИСЯ
ЗАВСЯ	ОПОЗНАВАТИСЯ	РАЗГНЪВАТИСЯ
ИЗДЪСЯ	НАПАВАТИСЯ	ПРИРАЗГНЪВАТИСЯ
ПЕРЕВЕРЖЕСЯ	ПРИСТОРАВАТИСЯ	ПОГНЪВАТИСЯ
ПРЕСМЫКАЮЩИЕСЯ	ПРИСТРАВАТИСЯ	ПРОГНЪВАТИСЯ
РАСПУЧЕСЯ	ПРИЧЕТАВАТИСЯ	СГНЪВАТИСЯ
НАДКАШЕСЯ	РАСТАВАТИСЯ1	ОБЛЪНЕВАТИСЯ
РАТИВШЕСЯ	РАСТАВАТИСЯ2	ЗАСУМНЕВАТИСЯ
НЕОЖЕНЕИСЯ	ВСТАВАТИСЯ	ОДОБРОВОНЕВАТИСЯ
ПОРУГАЮЩИИСЯ	ОСТАВАТИСЯ	ОСКВЕРНЕВАТИСЯ
ЛИСЯ	ДОСТАВАТИСЯ	ВОЕВАТИСЯ

ЗАВОЕВАТИСЯ	ПРОИЗВАТИСЯ	ОТСЛУЖИВАТИСЯ
НАВОЕВАТИСЯ	ПРИЗВАТИСЯ	ВЫСЛУЖИВАТИСЯ
ИЗВОЕВАТИСЯ	ОЗВАТИСЯ	ДРУЖИВАТИСЯ
ПОВОЕВАТИСЯ	ПОЗВАТИСЯ	ДОСУЖИВАТИСЯ
ПРЕПЪВАТИСЯ	ПРОЗВАТИСЯ	РЯЖИВАТИСЯ
ПРИПЪВАТИСЯ	ОТОЗВАТИСЯ	ВЫРЯЖИВАТИСЯ
ПРЕСПЪВАТИСЯ	ОСВАИВАТИСЯ	РАССКАКИВАТИСЯ
ПОСПЪВАТИСЯ	РАСКАИВАТИСЯ	ЗАИКИВАТИСЯ
ОТПЪВАТИСЯ	ПЕРЕЛАИВАТИСЯ	ДОИСКИВАТИСЯ
ПРЕСТАРЪВАТИСЯ	ПРИСТРАИВАТИСЯ	ОПРЫСКИВАТИСЯ
ВРЪВАТИСЯ	ЗАСТАИВАТИСЯ	ОТБАЛИВАТИСЯ
ЗАГРЪВАТИСЯ	ОСТАИВАТИСЯ	ВАЛИВАТИСЯ
РАЗГРЪВАТИСЯ	ОТСТАИВАТИСЯ	РАЗВАЛИВАТИСЯ
ОГРЪВАТИСЯ	ОТЧАИВАТИСЯ	ПРОВАЛИВАТИСЯ
ПРЕРЪВАТИСЯ	БИВАТИСЯ	ПОХВАЛИВАТИСЯ
ПОРЪВАТИСЯ	ЗАБИВАТИСЯ	ВЫВАЛИВАТИСЯ
ОТРЪВАТИСЯ	НАБИВАТИСЯ	НАКАЛИВАТИСЯ
ОБУРЕВАТИСЯ	ПЕРЕБИВАТИСЯ	МАЛИВАТИСЯ
РАССЪВАТИСЯ	РАЗБИВАТИСЯ	НАЛИВАТИСЯ
ОТЩЕВВАТИСЯ	ИЗБИВАТИСЯ	ОБЛИВАТИСЯ
ОТЯГОТЪВАТИСЯ	ВОЗБИВАТИСЯ	ВЛИВАТИСЯ
ОЖЕСТЪВАТИСЯ	ПРИБИВАТИСЯ	ПРИБАВЛИВАТИСЯ
СГУСТЪВАТИСЯ	ОБИВАТИСЯ	ПЕРЕПЛАВЛИВАТИСЯ
ВРАЧЕВАТИСЯ	ДОБИВАТИСЯ	ОБНАВЛИВАТИСЯ
БИЧЕВАТИСЯ	ПРОБИВАТИСЯ	ПОНАВЛИВАТИСЯ
ОБЛИЧЕВАТИСЯ	ОТБИВАТИСЯ	ОЗДРАВЛИВАТИСЯ
ПРЕОБЛИЧЕВАТИСЯ	ВЫБИВАТИСЯ	ПЕРЕПРАВЛИВАТИСЯ
ОПОЛЧЕВАТИСЯ	ОБВИВАТИСЯ	ПРИПРАВЛИВАТИСЯ
ИСПОЛЧЕВАТИСЯ	РАЗВИВАТИСЯ	ОПРАВЛИВАТИСЯ
ВЪНЧЕВАТИСЯ	ИЗВИВАТИСЯ	РАСПРАВЛИВАТИСЯ
КОНЧЕВАТИСЯ	ПОВИВАТИСЯ	ИСПРАВЛИВАТИСЯ
СКОНЧЕВАТИСЯ	СВИВАТИСЯ	ВЫПРАВЛИВАТИСЯ
ИСКОНЧЕВАТИСЯ	ОТВИВАТИСЯ	ПЕРЕСТАВЛИВАТИСЯ
РАСКОНЧЕВАТИСЯ	ЗАСТЕГИВАТИСЯ	ВЫСТАВЛИВАТИСЯ
ОБНОЧЕВАТИСЯ	ОТТЯГИВАТИСЯ	ИЗГОТОВЛИВАТИСЯ
ОПОЧЕВАТИСЯ	РАЗЪБИВАТИСЯ	ПОЯВЛИВАТИСЯ
ОЖЕСТОЧЕВАТИСЯ	ПЕРЕСМЪИВАТИСЯ	ОБЪЯВЛИВАТИСЯ
ОГОРЧЕВАТИСЯ	ВАЖИВАТИСЯ	ПОДЪЯВЛИВАТИСЯ
СКОРЧЕВАТИСЯ	СВАЖИВАТИСЯ	ПЕРЕДЪЛИВАТИСЯ
НАУЧЕВАТИСЯ	ЗАЖИВАТИСЯ	ОТДЪЛИВАТИСЯ
КАРАШЕВАТИСЯ	ПОДМАЛАЖИВАТИСЯ	ПРЕЛИВАТИСЯ
ПРИМЪШЕВАТИСЯ	ЗАГЛАЖИВАТИСЯ	ОТСТРЪЛИВАТИСЯ
КОРЕШЕВАТИСЯ	ОТВОЛАЖИВАТИСЯ	ЗЛИВАТИСЯ
КОШЕВАТИСЯ	ПОДМОЛАЖИВАТИСЯ	РАЗЛИВАТИСЯ
СВЕРШЕВАТИСЯ	ОБНАЖИВАТИСЯ	ИЗЛИВАТИСЯ
ОБЩЕВАТИСЯ	ВГОРАЖИВАТИСЯ	ПРЕИЗЛИВАТИСЯ
ПРИОБЩЕВАТИСЯ	ОТГОРАЖИВАТИСЯ	ВОЗЛИВАТИСЯ
ОБЪЩЕВАТИСЯ	САЖИВАТИСЯ	ПРИЛИВАТИСЯ
ВЪЩЕВАТИСЯ	ПРОХАЖИВАТИСЯ	ВЛАМЛИВАТИСЯ
ИЗВЪЩЕВАТИСЯ	ОБНАДЕЖИВАТИСЯ	ПРОКАРМЛИВАТИСЯ
[СКРОВИЩЕВАТИСЯ]	ЗАЛЕЖИВАТИСЯ	МОЛИВАТИСЯ
ИСТОЩЕВАТИСЯ	ЭЖИВАТИСЯ	ПОЛИВАТИСЯ
НЕПЩЕВАТИСЯ	РАЗЖИВАТИСЯ	РАСПОЛИВАТИСЯ
ВОЗНЕПЩЕВАТИСЯ	ЗАСИЖИВАТИСЯ	ПРОЛИВАТИСЯ
ПОТЩЕВАТИСЯ	ВЫСИЖИВАТИСЯ	ОКАПЛИВАТИСЯ
[СГОРЯЩЕВАТИСЯ]	ОБОСТРОЖИВАТИСЯ	КРАПЛИВАТИСЯ
ЖВАТИСЯ	НАДЕРЖИВАТИСЯ	ПОТОРАПЛИВАТИСЯ
ЗВАТИСЯ	ПРИНАДЕРЖИВАТИСЯ	ВЫЛУПЛИВАТИСЯ
ЗАЗВАТИСЯ	ОДЕРЖИВАТИСЯ	ВСТУПЛИВАТИСЯ
НАЗВАТИСЯ	СЖИВАТИСЯ	ПОСТУПЛИВАТИСЯ
ВОЗЗВАТИСЯ	ПЕРЕПАУЖИВАТИСЯ	СЛИВАТИСЯ
	ДОСЛУЖИВАТИСЯ	

ОТЛИВАТИСЯ	ОПЛАШИВАТИСЯ	ИЗДОВОЛЬСТВОВАТИСЯ
ПРОГУЛИВАТИСЯ	НАШИВАТИСЯ	НЪГОВАТИСЯ
НАСУЛИВАТИСЯ	СНАШИВАТИСЯ	ПРОТОРГОВАТИСЯ
НАСМИВАТИСЯ	НАПРАШИВАТИСЯ	ИСТОРГОВАТИСЯ
ГАНИВАТИСЯ	ПОДПРАШИВАТИСЯ	СЛУГОВАТИСЯ
ПРОМАНИВАТИСЯ	ДОПРАШИВАТИСЯ	ПРИСЛУГОВАТИСЯ
ОТМАНИВАТИСЯ	ДОСПРАШИВАТИСЯ	НАРУГОВАТИСЯ
БРАНИВАТИСЯ	ОТПРАШИВАТИСЯ	ВЛАДОВАТИСЯ
ПРИРАВНИВАТИСЯ	СВЪШИВАТИСЯ	РАДОВАТИСЯ
ЗАГНИВАТИСЯ	СМЪШИВАТИСЯ	НАРАДОВАТИСЯ
РАЗГНИВАТИСЯ	ОСЛУШИВАТИСЯ	ОБРАДОВАТИСЯ
СГНИВАТИСЯ	ОБСУШИВАТИСЯ	ПРЕОБРАДОВАТИСЯ
ЖЕНИВАТИСЯ	ОСЛЫШИВАТИСЯ	ВОЗДРАДОВАТИСЯ
ИСПРАЖНИВАТИСЯ	ПЕРЕКРЕЩИВАТИСЯ	ПРЕРАДОВАТИСЯ
НАПОЛНИВАТИСЯ	[ОТМЩИВАТИСЯ]	ВОЗРАДОВАТИСЯ
ОТСТОИВАТИСЯ	ПОГРЕБОВАТИСЯ	ПОРАДОВАТИСЯ
ЗАПИВАТИСЯ	ДИВОВАТИСЯ	РАСПРАВДОВАТИСЯ
НАПИВАТИСЯ	ПРЕДИВОВАТИСЯ	ПОВЪДОВАТИСЯ
ОПИВАТИСЯ	ИЗДИВОВАТИСЯ	ИСПОВЪДОВАТИСЯ
ПРОПИВАТИСЯ	ПОДИВОВАТИСЯ	ОТПОВЪДОВАТИСЯ
ЗАГОВАРИВАТИСЯ	ИСТИНСТВООВАТИСЯ	НАСЛЪДОВАТИСЯ
ПЕРЕГОВАРИВАТИСЯ	НЕИСТВООВАТИСЯ	ПОСЛЪДОВАТИСЯ
ПРИГОВАРИВАТИСЯ	ВЛАСТВООВАТИСЯ	СКАРЪДОВАТИСЯ
ДОГОВАРИВАТИСЯ	ПАСТВООВАТИСЯ	ОБУЗДОВАТИСЯ
ПРОГОВАРИВАТИСЯ	НАПАСТВООВАТИСЯ	СМИЛОСЕРДОВАТИСЯ
СГОВАРИВАТИСЯ	ЛУКАВСТВООВАТИСЯ	ОГЛЯДОВАТИСЯ
ОТГОВАРИВАТИСЯ	ВИНОВСТВООВАТИСЯ	НАКАЗОВАТИСЯ
ВЫГОВАРИВАТИСЯ	ОБЕСЧАДСТВООВАТИСЯ	ОКАЗОВАТИСЯ
ПАРИВАТИСЯ	ОБЕСЧУДСТВООВАТИСЯ	ПОКАЗОВАТИСЯ
ВВЪРИВАТИСЯ	ИЗВЪСТВООВАТИСЯ	СКАЗОВАТИСЯ
НАМЪРИВАТИСЯ	ВЕЛИЧЕСТВООВАТИСЯ	ОБЛАЗОВАТИСЯ
ПРИМЪРИВАТИСЯ	ПРЕИЗБЫТОЧЕСТВООВА-	ПОМАЗОВАТИСЯ
МИРИВАТИСЯ	ТИСЯ	ОБРАЗОВАТИСЯ
ПРИМИРИВАТИСЯ	ИЗМАЛОДУШЕСТВООВАТИСЯ	ПРЕДОБРАЗОВАТИСЯ
ПРИСМАТРИВАТИСЯ	ПОСЛУШЕСТВООВАТИСЯ	ПРЕОБРАЗОВАТИСЯ
ОСМАТРИВАТИСЯ	ПРЕИМУЩЕСТВООВАТИСЯ	ЗЛООБРАЗОВАТИСЯ
КОРЫСТИВАТИСЯ	ПРЕСУЩЕСТВООВАТИСЯ	РАВНООБРАЗОВАТИСЯ
ЗАМАХИВАТИСЯ	ДЪЙСТВООВАТИСЯ	ПРООБРАЗОВАТИСЯ
ВЗМАХИВАТИСЯ	БЛАГОДЪЙСТВООВАТИСЯ	ОБРЪЗОВАТИСЯ
ОТМАХИВАТИСЯ	ЗЛОДЪЙСТВООВАТИСЯ	ПОПОЛЗОВАТИСЯ
РАСПЛАЧИВАТИСЯ	[СВЕРШЕННОДЪЙСТВООВА-	ВГЪЗОВАТИСЯ
ИСПЛАЧИВАТИСЯ	ТИСЯ]	ПОЛЬЗОВАТИСЯ
ПОМАЧИВАТИСЯ	СВЯЩЕННОДЪЙСТВООВА-	ИСПОЛЬЗОВАТИСЯ
СМАЧИВАТИСЯ	ТИСЯ	ЗАВЯЗОВАТИСЯ
ПЕРЕИНАЧИВАТИСЯ	СДЪЙСТВООВАТИСЯ	ОБВЯЗОВАТИСЯ
ЗАРАЧИВАТИСЯ	ПЕЛЕНСТВООВАТИСЯ	ПРИВЯЗОВАТИСЯ
ОБОРАЧИВАТИСЯ	РАЗНСТВООВАТИСЯ	ОБОВЯЗОВАТИСЯ
ВОРАЧИВАТИСЯ	ИСТИНСТВООВАТИСЯ	СВЯЗОВАТИСЯ
ОБВОРАЧИВАТИСЯ	ЛУНСТВООВАТИСЯ	ПРОТЯЗОВАТИСЯ
ПОВОРАЧИВАТИСЯ	ПЪСТУНСТВООВАТИСЯ	ИСТЯЗОВАТИСЯ
ОТМЯГЧИВАТИСЯ	НАЦАРСТВООВАТИСЯ	ВОСТЯЗОВАТИСЯ
ОБЪЧИВАТИСЯ	ОЦЪЛОМУДРСТВООВАТИСЯ	ИЗЪЯЗОВАТИСЯ
ИЗЛЪЧИВАТИСЯ	ПАМЯТСТВООВАТИСЯ	КОВАТИСЯ
ВОЗВЕЛИЧИВАТИСЯ	ВЫШСТВООВАТИСЯ	ЛЪКОВАТИСЯ
ОТМАЛЧИВАТИСЯ	СКРОВИШСТВООВАТИСЯ	ИЗЛЪКОВАТИСЯ
ИСПОЛЧИВАТИСЯ	КОРЫСТВООВАТИСЯ	НАРЕКОВАТИСЯ
МОЧИВАТИСЯ	ОБААЛЬСТВООВАТИСЯ	ПРОНАРЕКОВАТИСЯ
ОПОЧИВАТИСЯ	ОБИТАТЕЛЬСТВООВАТИСЯ	ПРЕКОВАТИСЯ
ЛУЧИВАТИСЯ	СВЪДЪТЕЛЬСТВООВАТИСЯ	РАЗЛИКОВАТИСЯ
ДОМУЧИВАТИСЯ	СВИДЪТЕЛЬСТВООВАТИСЯ	ПРОТОЛКОВАТИСЯ
РУЧИВАТИСЯ	ЗАСВИДЪТЕЛЬСТВООВАТИСЯ	ИСТОЛКОВАТИСЯ
ПЕРЕПОРУЧИВАТИСЯ	ДОВОЛЬСТВООВАТИСЯ	ОКОВАТИСЯ

СКОВАТИСЯ	БЪСНОВАТИСЯ	ПРОТЕСТОВАТИСЯ
РАСКОВАТИСЯ	ОБЪСНОВАТИСЯ	ОНЕЧЕСТОВАТИСЯ
БЛЕСКОВАТИСЯ	ОСНОВАТИСЯ1	[НЕИСТОВАТИСЯ]
ИСКОВАТИСЯ	ОСНОВАТИСЯ2	ИЗНЕИСТОВАТИСЯ
ДЕСЯТКОВАТИСЯ	ПРИКОСНОВАТИСЯ	ПАКОСТОВАТИСЯ
ЖАЛОВАТИСЯ	ЛУНОВАТИСЯ	КОРЫСТОВАТИСЯ
ПОЖАЛОВАТИСЯ	ПОВИНЬНОВАТИСЯ	ЗАКОРЫСТОВАТИСЯ
СЖАЛОВАТИСЯ	ИМЯНОВАТИСЯ	ПОКОРЫСТОВАТИСЯ
ПЕЧАЛОВАТИСЯ	ОТПОВАТИСЯ	ИСКОРЫСТОВАТИСЯ
ОПЕЧАЛОВАТИСЯ	КУПОВАТИСЯ	СКУТОВАТИСЯ
ПОПЕЧАЛОВАТИСЯ	ПОСТУПОВАТИСЯ	МЕЧТОВАТИСЯ
БЪЛОВАТИСЯ	РАССЫПОВАТИСЯ	ПАМЯТОВАТИСЯ
СДЪЛОВАТИСЯ	ВАРОВАТИСЯ	ОПАМЯТОВАТИСЯ
ВЕСЕЛОВАТИСЯ	ДАРОВАТИСЯ	ПОПАМЯТОВАТИСЯ
СВЕСЕЛОВАТИСЯ	БАГРОВАТИСЯ	РАСПАМЯТОВАТИСЯ
ПОЦЪЛОВАТИСЯ	ВЪРОВАТИСЯ	ВСПАМЯТОВАТИСЯ
ОТЦЕЛОВАТИСЯ	ЛИЦЕМЪРОВАТИСЯ	РАСПОМЯТОВАТИСЯ
ОБИЛОВАТИСЯ	СЖИРОВАТИСЯ	ОПРЯТОВАТИСЯ
ИЗОБИЛОВАТИСЯ	ЗАВОРОВАТИСЯ	ОТПРЯТОВАТИСЯ
ПРЕИЗОБИЛОВАТИСЯ	ДВОРОВАТИСЯ	ОГРЪХОВАТИСЯ
ПРИБИЛОВАТИСЯ	ВЗВОРОВАТИСЯ	ЛИХОВАТИСЯ
ПОМИЛОВАТИСЯ	ПРОВОРОВАТИСЯ	ВЗЛИХОВАТИСЯ
ПРОМИЛОВАТИСЯ	СВОРОВАТИСЯ	ПОДШАНЦОВАТИСЯ
НАСИЛОВАТИСЯ	ЗДОРОВАТИСЯ	ПРИШАНЦОВАТИСЯ
ОГЛАГОЛОВАТИСЯ	ПОЗОРОВАТИСЯ	ОТШАНЦОВАТИСЯ
КРАМОЛОВАТИСЯ	КОТОРОВАТИСЯ	ПРИШЕНЦОВАТИСЯ
ПОСЛОВАТИСЯ	ПРИСМОТРОВАТИСЯ	РВАТИСЯ
СВЪТЛОВАТИСЯ	РАЗГЛАСОВАТИСЯ	ПЕРЕРВАТИСЯ
ПОСЪЛОВАТИСЯ	ПОГЛАСОВАТИСЯ	ПРЕРВАТИСЯ
НАИМОВАТИСЯ	КРАСОВАТИСЯ	ПРИРВАТИСЯ
ЗАЙМОВАТИСЯ	НАКРАСОВАТИСЯ	ОБОРВАТИСЯ
ПРАЗДНОВАТИСЯ	ВСОВАТИСЯ	НАДОРВАТИСЯ
ЛЪНОВАТИСЯ	БЪСОВАТИСЯ	РАЗОРВАТИСЯ
ЗЕЛЕНОВАТИСЯ	ВЗБЪСОВАТИСЯ	ПОРАЗОРВАТИСЯ
ПЛАМЕНОВАТИСЯ	НАПИСОВАТИСЯ	ВЗОРВАТИСЯ
ЗНАМЕНОВАТИСЯ	ПОДПИСОВАТИСЯ	ПОРВАТИСЯ
НАЗНАМЕНОВАТИСЯ	ОПИСОВАТИСЯ	ПРОРВАТИСЯ
ПРЕМЪНОВАТИСЯ	ОТПИСОВАТИСЯ	ОТОРВАТИСЯ
ИЗМЪНОВАТИСЯ	РАССОВАТИСЯ	ВЫРВАТИСЯ
ИМЕНОВАТИСЯ	ОБРЫСОВАТИСЯ	ОБУВАТИСЯ
ПРЕИМЕНОВАТИСЯ	ПОЯСОВАТИСЯ	НАДУВАТИСЯ
ВОИМЕНОВАТИСЯ	ПРЕПОЯСОВАТИСЯ	РАЗДУВАТИСЯ
КАЗНОВАТИСЯ	ОПОЯСОВАТИСЯ	ИЗУВАТИСЯ
РАЗБОЛЪЗНОВАТИСЯ	ВЫПРЯСОВАТИСЯ	ПОЧУВАТИСЯ
ОБИНОВАТИСЯ	РАТОВАТИСЯ	ОЗЪВАТИСЯ
ПОВИНОВАТИСЯ	ПОВРАТОВАТИСЯ	ЗАБЫВАТИСЯ
ПРОВИНОВАТИСЯ	ОКЛЕВЕТОВАТИСЯ	ИЗБЫВАТИСЯ
МИНОВАТИСЯ	ИЗМЕТОВАТИСЯ	ДОБЫВАТИСЯ
ПЕРЕМИНОВАТИСЯ	РЕТОВАТИСЯ	СБЫВАТИСЯ
ПРЕМИНОВАТИСЯ	СЪТОВАТИСЯ	ПРОКЛЕВЫВАТИСЯ
ПОМИНОВАТИСЯ	РАССЕРДИТОВАТИСЯ	ГНЪВЫВАТИСЯ
ЗВОИНОВАТИСЯ	ПИТОВАТИСЯ	НАЗЫВЫВАТИСЯ
ВОЛНОВАТИСЯ	НАПИТОВАТИСЯ	ПОРОВНЯВЫВАТИСЯ
ЗВОЛНОВАТИСЯ	ВОСПИТОВАТИСЯ	ПОБАДЫВАТИСЯ
ВЗВОЛНОВАТИСЯ	ИСЧИТОВАТИСЯ	ДОГАДЫВАТИСЯ
ВОЗВОЛНОВАТИСЯ	ЖЕЛТОВАТИСЯ	ЗАКЛАДЫВАТИСЯ
МОЛНОВАТИСЯ	ГОТОВАТИСЯ	ВКЛАДЫВАТИСЯ
ИСТИННОВАТИСЯ	ПРИГОТОВАТИСЯ	ПРИКЛАДЫВАТИСЯ
КОРОНОВАТИСЯ	ПРОУГОВАТИСЯ	ОКЛАДЫВАТИСЯ
МИРНОВАТИСЯ	РОПТОВАТИСЯ	ДОКЛАДЫВАТИСЯ
СНОВАТИСЯ	СЛАСТОВАТИСЯ	ПОКЛАДЫВАТИСЯ
	ИЗВЪСТОВАТИСЯ	СКЛАДЫВАТИСЯ



ОТКЛАДЫВАТИСЯ	ЗАПИСЫВАТИСЯ	ВБЪГАТИСЯ
ВЫКЛАДЫВАТИСЯ	ПОДПИСЫВАТИСЯ	РАЗВЪГАТИСЯ1
ВКРАДЫВАТИСЯ	ПЕРЕПИСЫВАТИСЯ	РАЗВЪГАТИСЯ2
ПРЕКРАДЫВАТИСЯ	ОПИСЫВАТИСЯ	ЗАЛЕГАТИСЯ
НАВЪДЫВАТИСЯ	РАСПИСЫВАТИСЯ	СЛЪГАТИСЯ
ПЕРЕВЪДЫВАТИСЯ	ОТПИСЫВАТИСЯ	НЕБРЕГАТИСЯ
ДОВЪДЫВАТИСЯ	ВЫПИСЫВАТИСЯ	ОБЕРЕГАТИСЯ
ИСПОВЪДЫВАТИСЯ	ПОДПОЯСЫВАТИСЯ	ОСТЕРЕГАТИСЯ
ОГЛЯДЫВАТИСЯ	ОПОЯСЫВАТИСЯ	ОСТРЪГАТИСЯ
ПРИКАЗЫВАТИСЯ	РАСПОЯСЫВАТИСЯ	ВСТЕГАТИСЯ
ОКАЗЫВАТИСЯ	СКАТЫВАТИСЯ	РАЗБРЫЗГАТИСЯ
СКАЗЫВАТИСЯ	ПРИПЛЕТЫВАТИСЯ	ДВИГАТИСЯ
ОТКАЗЫВАТИСЯ	МЕТЫВАТИСЯ	ВОЗДВИГАТИСЯ
СМАЗЫВАТИСЯ	ЗАМЕТЫВАТИСЯ	ПРИДВИГАТИСЯ
НАЗЫВАТИСЯ	НАМЕТЫВАТИСЯ	ПОДВИГАТИСЯ
ВЗЫВАТИСЯ	РАЗМЕТЫВАТИСЯ	ЗАЖИГАТИСЯ
ОБРЪЗЫВАТИСЯ	ПРИМЕТЫВАТИСЯ	РАЖИГАТИСЯ
ПОДРЪЗЫВАТИСЯ	ОПРОМЕТЫВАТИСЯ	ВЖИГАТИСЯ
ПОПОЛЗЫВАТИСЯ	ДОЧИТЫВАТИСЯ	РАЗЖИГАТИСЯ
ПРОЗЫВАТИСЯ	ОТРАБОТЫВАТИСЯ	ВОЗЖИГАТИСЯ
СМЕРЗЫВАТИСЯ	ОБВЕРТЫВАТИСЯ	ОЖИГАТИСЯ
ОТЗЫВАТИСЯ	ПЕРЕВЕРТЫВАТИСЯ	ПОЖИГАТИСЯ
ОБЯЗЫВАТИСЯ	ИЗВЕРТЫВАТИСЯ	МИГАТИСЯ
ЗАВЯЗЫВАТИСЯ	ПРИВЕРТЫВАТИСЯ	ОСТРИГАТИСЯ
ПРИВЯЗЫВАТИСЯ	ОТВЕРТЫВАТИСЯ	ПОСТРИГАТИСЯ
ИСТЯЗЫВАТИСЯ	ПЫТЫВАТИСЯ	РАССТРИГАТИСЯ
НАКАЛЫВАТИСЯ	ДОПЫТЫВАТИСЯ	ОБОЛГАТИСЯ
ПОДЪЛЫВАТИСЯ	ОСКВЕРНЬВАТИСЯ	ВОЛГАТИСЯ
РАЗДЪЛЫВАТИСЯ	РАСКАЯВАТИСЯ	ИЗОЛГАТИСЯ
СДЪЛЫВАТИСЯ	НАПАЯВАТИСЯ	ПРОЛГАТИСЯ
НАПЛЫВАТИСЯ	РАСТАЯВАТИСЯ	ОБМОГАТИСЯ
РАСПЛЫВАТИСЯ	ОТЧАЯВАТИСЯ	ПРЕНЕМОГАТИСЯ
ПОДМЫВАТИСЯ	ОШАЯВАТИСЯ	ИЗНЕМОГАТИСЯ
ИЗМЫВАТИСЯ1	НАСМЪЯВАТИСЯ	СНЕМОГАТИСЯ
ИЗМЫВАТИСЯ2	РАССЪЯВАТИСЯ	ОТНЕМОГАТИСЯ
НАИМЫВАТИСЯ	ПРОЗНЯВАТИСЯ	ПЕРЕМОГАТИСЯ
ОМЫВАТИСЯ	ПОСМИЯВАТИСЯ	ПРЕМОГАТИСЯ
ПОМЫВАТИСЯ	РАЖДАГАТИСЯ	ИЗМОГАТИСЯ
ОТМЫВАТИСЯ	РАЖАГАТИСЯ	ПРЕВОЗМОГАТИСЯ
ВЫМЫВАТИСЯ	ВЖАГАТИСЯ	ОМОГАТИСЯ
ОБМАНЫВАТИСЯ	СЖАГАТИСЯ	ДОМОГАТИСЯ
ОСНЫВАТИСЯ	НАЛАГАТИСЯ	ПОМОГАТИСЯ
ВКЛЕПЫВАТИСЯ	ОБЛАГАТИСЯ	ПРОСТРОГАТИСЯ
ПЕРЕЩЕПЫВАТИСЯ	ВЛАГАТИСЯ	ПОВЕРГАТИСЯ
ОКОПЫВАТИСЯ	РУКОВЛАГАТИСЯ	ОТВЕРГАТИСЯ
ПОСТУПЫВАТИСЯ	ПРЕДЛАГАТИСЯ	ПРЕТЕРГАТИСЯ
БАРЫВАТИСЯ	ПОДЛАГАТИСЯ	ИСТЕРГАТИСЯ
НАРЫВАТИСЯ	ПРЕЛАГАТИСЯ1	ОТТЕРГАТИСЯ
ПЕРЕРЫВАТИСЯ	ПРЕЛАГАТИСЯ2	ПРЕТОРГАТИСЯ
РАЗРЫВАТИСЯ	РАЗЛАГАТИСЯ	ОТОРГАТИСЯ
ИЗРЫВАТИСЯ	НИЗЛАГАТИСЯ	ИСТОРГАТИСЯ
СБИРЫВАТИСЯ	ПРИЛАГАТИСЯ	ВОСТОРГАТИСЯ
ОТПИРЫВАТИСЯ	ПОЛАГАТИСЯ	ОТТОРГАТИСЯ
ЗАКРЫВАТИСЯ	РУКОПОЛАГАТИСЯ	ИСПУГАТИСЯ
ПОКРЫВАТИСЯ	ПРОТИВУПОЛАГАТИСЯ	РУГАТИСЯ
СКРЫВАТИСЯ1	СЛАГАТИСЯ	НАРУГАТИСЯ
СКРЫВАТИСЯ2	ОТЛАГАТИСЯ	ВЗДРУГАТИСЯ
ОТКРЫВАТИСЯ	НЕМАГАТИСЯ	ИЗРУГАТИСЯ
ПОРЫВАТИСЯ	ОНЕМАГАТИСЯ	ПОРУГАТИСЯ
ОПАСЫВАТИСЯ	ПЕРЕМАГАТИСЯ	ПРУГАТИСЯ
ПЕРЕБРАСЫВАТИСЯ	ОТМАГАТИСЯ	НАПРУГАТИСЯ
ПИСЫВАТИСЯ	НАВЪГАТИСЯ	ИСТРУГАТИСЯ

ОСТРУГАТИСЯ	СЪДАТИСЯ	ИСПОЗДАТИСЯ
ОБЛЫГАТИСЯ	ВСЪДАТИСЯ	ПОСОЗДАТИСЯ
ВЛЫГАТИСЯ	ПОСЪДАТИСЯ1	ОБУЗДАТИСЯ
ВЗЛЫГАТИСЯ	ПОСЪДАТИСЯ2	ВИДАТИСЯ
ПРОЛЫГАТИСЯ	ПРОСЪДАТИСЯ	НАВИДАТИСЯ
ОТЛЫГАТИСЯ	РАССЪДАТИСЯ	ПОВИДАТИСЯ
ИЗРЫГАТИСЯ	ПОРАССЪДАТИСЯ	СВИДАТИСЯ
ОТРЫГАТИСЯ	ИССЪДАТИСЯ	ЭЖИДАТИСЯ
НАПРЯГАТИСЯ	ОБЪЪДАТИСЯ	ОЖИДАТИСЯ
ПРИПРЯГАТИСЯ	ИЗЪЪДАТИСЯ	ДОЖИДАТИСЯ
ПОСЯГАТИСЯ	ЖДАТИСЯ	СЖИДАТИСЯ
ДОТЯГАТИСЯ	ПРИГВАЖДАТИСЯ	ЗИДАТИСЯ
ПОТЯГАТИСЯ	СЛАЖДАТИСЯ	НАЗИДАТИСЯ
ПРОТЯГАТИСЯ	НАСЛАЖДАТИСЯ	КИДАТИСЯ
РАСТЯГАТИСЯ1	ПРОХЛАЖДАТИСЯ	СКИДАТИСЯ
РАСТЯГАТИСЯ2	НАЖДАТИСЯ	РАСКИДАТИСЯ
ВСТЯГАТИСЯ	ОПАЖДАТИСЯ	ИСКИДАТИСЯ
ОТТЯГАТИСЯ	РАЖДАТИСЯ	ВЫКИДАТИСЯ
ВЫТЯГАТИСЯ	ОБРАЖДАТИСЯ	ПРИДАТИСЯ1
ДАТИСЯ	ОГРАЖДАТИСЯ	ПРИДАТИСЯ2
НАГАДАТИСЯ	РАЗРАЖДАТИСЯ	НАГЛОДАТИСЯ
ДОГАДАТИСЯ1	РОЗРАЖДАТИСЯ	ПОДАТИСЯ
ДОГАДАТИСЯ2	ПРИРАЖДАТИСЯ	ПРОДАТИСЯ
ИЗДОГАДАТИСЯ	САЖДАТИСЯ	ОПРОДАТИСЯ
СГАДАТИСЯ	ПРИСАЖДАТИСЯ	РАСПРОДАТИСЯ
НАЖАДАТИСЯ	ПОБЪЖДАТИСЯ	СДАТИСЯ
ВЖАДАТИСЯ	ПРЕПОБЪЖДАТИСЯ	ПОСДАТИСЯ
ВОЖАДАТИСЯ	ОБНЕВЪЖДАТИСЯ	ОТДАТИСЯ
ЗАДАТИСЯ	ВОГНЪЖДАТИСЯ	ПООТДАТИСЯ
ОБЛАДАТИСЯ	ВРЕЖДАТИСЯ	ЗARУДАТИСЯ
ЗАКЛАДАТИСЯ	ПОВРЕЖДАТИСЯ	ВЫДАТИСЯ
ВКЛАДАТИСЯ	ИЖДАТИСЯ	ПОВЫДАТИСЯ
ПРИКЛАДАТИСЯ	ОЖДАТИСЯ	РЫДАТИСЯ
ПОКЛАДАТИСЯ	СВОБОЖДАТИСЯ	ЗАРЫДАТИСЯ
СКЛАДАТИСЯ	ПРОВОЖДАТИСЯ	ОБРЫДАТИСЯ
ОТКЛАДАТИСЯ	ДОЖДАТИСЯ	ВОЗРЫДАТИСЯ
ПАДАТИСЯ	ОДОЖДАТИСЯ	ПРИВЪЗЪДАТИСЯ
ВПАДАТИСЯ	ИЗОЖДАТИСЯ	ОБЛЮДАТИСЯ
РАСПАДАТИСЯ	ПОЖДАТИСЯ	ПОБЛЮДАТИСЯ
[ПЕРЕСАДАТИСЯ]	ЗАРОЖДАТИСЯ	ОБГЛЯДАТИСЯ
ОБДАТИСЯ	РАЗРОЖДАТИСЯ	ОГЛЯДАТИСЯ
ВДАТИСЯ	ПОСОЖДАТИСЯ	ПОСМЯДАТИСЯ
ОПРАВДАТИСЯ	ПРОХОЖДАТИСЯ	ОБЪЯДАТИСЯ
ИСПРАВДАТИСЯ	ПОДУТВЕРЖДАТИСЯ	ИЗЪЯДАТИСЯ
ПОДДАТИСЯ	ВОЗБУЖДАТИСЯ	ЖАТИСЯ
ВЪДАТИСЯ	ПРОБУЖДАТИСЯ	ПРОВАЖАТИСЯ
НАВЪДАТИСЯ	ПРОКУЖДАТИСЯ	ПРЕПРОВАЖАТИСЯ
ЗАНЕВЪДАТИСЯ	НУЖДАТИСЯ	СВАЖАТИСЯ
ПЕРЕВЪДАТИСЯ	ПОНУЖДАТИСЯ	ПРИГАЖАТИСЯ
ДОВЪДАТИСЯ	ПОГРУЖДАТИСЯ	ПРОКАЖАТИСЯ
ПОВЪДАТИСЯ	ПОТРУЖДАТИСЯ	ОБЛАЖАТИСЯ
ЗАПОВЪДАТИСЯ	ОСУЖДАТИСЯ	[ПРОКЛАЖАТИСЯ]
ПРОПОВЪДАТИСЯ	РАССУЖДАТИСЯ	НАСЛАЖАТИСЯ
ИСПОВЪДАТИСЯ	ОТТУЖДАТИСЯ	ПРОХЛАЖАТИСЯ
ПОСМЕДАТИСЯ	ОХУЖДАТИСЯ	ОБНАЖАТИСЯ
СНЪДАТИСЯ	ЗДАТИСЯ	РАЖАТИСЯ
ПОЪДАТИСЯ	НАЗДАТИСЯ	НАРАЖАТИСЯ
ПРОЪДАТИСЯ	ИЗДАТИСЯ	ОБРАЖАТИСЯ1
ИСПРОЪДАТИСЯ	ПРИЗДАТИСЯ	ОБРАЖАТИСЯ2
РАЗБРЕДАТИСЯ	ВОЗДАТИСЯ	ПРЕОБРАЖАТИСЯ
ПЕРЕДАТИСЯ	ПООПОЗДАТИСЯ	ВООБРАЖАТИСЯ
ПРЕДАТИСЯ		ПРООБРАЖАТИСЯ

ВРАЖАТИСЯ	ДРОЖАТИСЯ	ИСТЯЖАТИСЯ
ЗАГРАЖАТИСЯ	ИЗРОЖАТИСЯ	КАЗАТИСЯ
ВОЗГРАЖАТИСЯ	НАГОРОЖАТИСЯ	НАКАЗАТИСЯ
ОГРАЖАТИСЯ	ПОРОЖАТИСЯ	ПРИКАЗАТИСЯ
РАЗДРАЖАТИСЯ	ПРОХОЖАТИСЯ	ОКАЗАТИСЯ
ВОЗДРАЖАТИСЯ	ЗАТВЕРЖАТИСЯ	ПОКАЗАТИСЯ1
ВОЗРАЖАТИСЯ	ДЕРЖАТИСЯ	ПОКАЗАТИСЯ2
ПРИРАЖАТИСЯ1	ЗАДЕРЖАТИСЯ	СКАЗАТИСЯ
ПРИРАЖАТИСЯ2	НАДЕРЖАТИСЯ	ИСКАЗАТИСЯ1
ПОРАЖАТИСЯ1	ПОНАДЕРЖАТИСЯ	ИСКАЗАТИСЯ2
ПОРАЖАТИСЯ2	ОБДЕРЖАТИСЯ	ОТКАЗАТИСЯ
ОТРАЖАТИСЯ	ПОДДЕРЖАТИСЯ	МАЗАТИСЯ
НАДСАЖАТИСЯ	ИЗДЕРЖАТИСЯ	ИЗМАЗАТИСЯ
ОСАЖАТИСЯ	ВОЗДЕРЖАТИСЯ	ПОМАЗАТИСЯ1
ПОСАЖАТИСЯ	ПОВОЗДЕРЖАТИСЯ	ПОМАЗАТИСЯ2
ПРОХАЖАТИСЯ	ПРИДЕРЖАТИСЯ	СМАЗАТИСЯ
РАЗЪЖАТИСЯ	ИСПРИДЕРЖАТИСЯ	ЛОБЗАТИСЯ
ПОБЪЖАТИСЯ	ОДЕРЖАТИСЯ	ОЖЕЛЪЗАТИСЯ
СБЪЖАТИСЯ	ПОДЕРЖАТИСЯ	РЪЗАТИСЯ
ЗАЛЕЖАТИСЯ	СДЕРЖАТИСЯ	ОБРЪЗАТИСЯ1
ОБЛЕЖАТИСЯ	ПРЕДУДЕРЖАТИСЯ	ОБРЪЗАТИСЯ2
ИЗЛЕЖАТИСЯ	ПОУДЕРЖАТИСЯ	ВРЪЗАТИСЯ
ПРИЛЕЖАТИСЯ	ОСЕРЖАТИСЯ	ПЕРЕРЪЗАТИСЯ
СЛЕЖАТИСЯ	СЖАТИСЯ	ИЗРЪЗАТИСЯ
ПОСЛЕЖАТИСЯ	ВОЗБУЖАТИСЯ	ПОРЪЗАТИСЯ
ОТЛЕЖАТИСЯ	ПРОКУЖАТИСЯ	ПРОРЪЗАТИСЯ
ПЕРЕМЕЖАТИСЯ	ОСКУЖАТИСЯ	ОТРЪЗАТИСЯ1
ПОМЪЖАТИСЯ	МУЖАТИСЯ	ОТРЪЗАТИСЯ2
СМЪЖАТИСЯ	ВОЗМУЖАТИСЯ	ВЫРЪЗАТИСЯ
ВРЕЖАТИСЯ	ИЗНУЖАТИСЯ	ДВИЗАТИСЯ
ВЕРЕЖАТИСЯ	ПОИЗНУЖАТИСЯ	ВОЗДВИЗАТИСЯ
ПЕРЕЖАТИСЯ	ПРИНУЖАТИСЯ	ПОДВИЗАТИСЯ
ПРОЦЪЖАТИСЯ	ПОНУЖАТИСЯ	ПРОТИВУПОДВИЗАТИСЯ
ПОВЪЖАТИСЯ	ПУЖАТИСЯ	РАЖДИЗАТИСЯ
ПРОВЪЖАТИСЯ	ПЕРЕПУЖАТИСЯ	ВЖИЗАТИСЯ
РАЗЪВЪЖАТИСЯ	РАСПУЖАТИСЯ	РАЖЖИЗАТИСЯ
ОБИЖАТИСЯ	ИСПУЖАТИСЯ	РАЗЖИЗАТИСЯ
ПОДВИЖАТИСЯ	ОТПУЖАТИСЯ	СЖИЗАТИСЯ
БЛИЖАТИСЯ	ПОГРУЖАТИСЯ	ОБЛИЗАТИСЯ
ПРИБЛИЖАТИСЯ	ВОДРУЖАТИСЯ	НИЗАТИСЯ
СБЛИЖАТИСЯ	ОРУЖАТИСЯ	СНИЗАТИСЯ
ОБНИЖАТИСЯ	ВООРУЖАТИСЯ	ПОСТРИЗАТИСЯ
ПОНИЖАТИСЯ	ПРУЖАТИСЯ	РАЖЧИЗАТИСЯ
ПРИЖАТИСЯ	ОПРУЖАТИСЯ	ПОДПОЛЗАТИСЯ
ЗАДОЛЖАТИСЯ	ВОСПРУЖАТИСЯ	ПОПОЛЗАТИСЯ
ОБДОЛЖАТИСЯ	ЗАТРУЖАТИСЯ	ВСПОПОЛЗАТИСЯ
ПРОДОЛЖАТИСЯ	ПОТРУЖАТИСЯ	ПОВЕРЗАТИСЯ1
ОБОЖАТИСЯ	ОТТРУЖАТИСЯ	ПОВЕРЗАТИСЯ2
СВОБОЖАТИСЯ	ПРЕСУЖАТИСЯ	ИСПРОВЕРЗАТИСЯ
ПОУБОЖАТИСЯ	ОСУЖАТИСЯ	ОТВЕРЗАТИСЯ
ЗГОЖАТИСЯ	ПОСУЖАТИСЯ	ПОУВЕРЗАТИСЯ
ПРИГОЖАТИСЯ	РАССУЖАТИСЯ	ДЕРЗАТИСЯ
СГОЖАТИСЯ	ОСТУЖАТИСЯ	ЗДЕРЗАТИСЯ
ОТМОЛОЖАТИСЯ	ОХУЖАТИСЯ	СМЕРЗАТИСЯ
ПРЕПЛОЖАТИСЯ	ВЫЖАТИСЯ	ПРЕТЕРЗАТИСЯ
ПРИПЛОЖАТИСЯ	НАРЯЖАТИСЯ	ПОТЕРЗАТИСЯ
ПРЕМНОЖАТИСЯ	ОБРЯЖАТИСЯ	РАСТЕРЗАТИСЯ
РАЗМНОЖАТИСЯ	ПОДРЯЖАТИСЯ	ОТТЕРЗАТИСЯ
ПРИУМНОЖАТИСЯ	ПОРЯЖАТИСЯ	ВЫТЕРЗАТИСЯ
ПОЖАТИСЯ	ПРИТЯЖАТИСЯ	ПРЕТОРЗАТИСЯ
РОЖАТИСЯ	ЛЮБОТЯЖАТИСЯ	РАСТОРЗАТИСЯ
ЗАРОЖАТИСЯ	ПОТЯЖАТИСЯ	ПРЕТЬРЗАТИСЯ

ИСПРОВРЪЗАТИСЯ	КРИКАТИСЯ	ВАЛАТИСЯ
ОБЛОБЪЗАТИСЯ	АЛКАТИСЯ	КАЛАТИСЯ
ИЗГРЪЗАТИСЯ	ВЗАЛКАТИСЯ	ЗАКАЛАТИСЯ
ОГРЪЗАТИСЯ	ПОТОЛКАТИСЯ	РАСКАЛАТИСЯ
ПРЕТРЪЗАТИСЯ	КАРАМКАТИСЯ	ОТКАЛАТИСЯ
ОБЪЗАТИСЯ1	КОМКАТИСЯ	ОПАЛАТИСЯ
ОБЪЗАТИСЯ2	РАЗБОЛОКАТИСЯ	РАСПАЛАТИСЯ
ВЪЗАТИСЯ	ОБОЛОКАТИСЯ	ВОСПАЛАТИСЯ
ЗАВЪЗАТИСЯ	СМЕРКАТИСЯ	ДЪЛАТИСЯ
ВВЪЗАТИСЯ	ЗАСКАТИСЯ	НАДЪЛАТИСЯ
ПРЕВЪЗАТИСЯ	ЛАСКАТИСЯ	РАЗДЪЛАТИСЯ
РАЗВЪЗАТИСЯ	СВРАСКАТИСЯ	ОДЪЛАТИСЯ
ПРИВЪЗАТИСЯ	ПЛЕСКАТИСЯ	ПОДЪЛАТИСЯ
ОВЪЗАТИСЯ	РАСТРЪСКАТИСЯ	СДЪЛАТИСЯ
СВЪЗАТИСЯ	ИСТРЕСКАТИСЯ	ОТДЪЛАТИСЯ
ОТВЪЗАТИСЯ	ИСКАТИСЯ	ЖЕЛАТИСЯ
ПРИУВЪЗАТИСЯ	БЛИСКАТИСЯ	НАЖЕЛАТИСЯ
ОСЪЗАТИСЯ	СНИСКАТИСЯ	СМИЛАТИСЯ
ЗАТЪЗАТИСЯ	ДОЙСКАТИСЯ	ПОСТИЛАТИСЯ
ПРЕТЪЗАТИСЯ	ПОЙСКАТИСЯ	РАССТИЛАТИСЯ
ПРИТЪЗАТИСЯ	ПРОЙСКАТИСЯ	КЛАТИСЯ
ПОТЪЗАТИСЯ	ВЫЙСКАТИСЯ	ЗАКЛАТИСЯ
ПРОТЪЗАТИСЯ	ОПОЛОСКАТИСЯ	ГЛАГОЛАТИСЯ
РАСТЪЗАТИСЯ	РАСПОЛОСКАТИСЯ	ИЗГЛАГОЛАТИСЯ
ИСТЪЗАТИСЯ	ВЫПОЛОСКАТИСЯ	ОГЛАГОЛАТИСЯ
ВОСТЪЗАТИСЯ	ПУСКАТИСЯ	НАНЬГЛАГОЛАТИСЯ
ОТЪЗАТИСЯ	ОПУСКАТИСЯ	РАСПОЛАТИСЯ
ИЗЪЗАТИСЯ	ПРОПУСКАТИСЯ	ВОСПОЛАТИСЯ
ЛАКАТИСЯ	РАСПУСКАТИСЯ	СЛАТИСЯ
ПЛАКАТИСЯ	ОБЫСКАТИСЯ	НАСЛАТИСЯ
ЗАПЛАКАТИСЯ	ПООБЫСКАТИСЯ	ПЕРЕСЛАТИСЯ
НАПЛАКАТИСЯ	РАЗЫСКАТИСЯ	ПРИСЛАТИСЯ
ПРИДИПЛАКАТИСЯ	ВЗЫСКАТИСЯ	ОБОСЛАТИСЯ
ПРИПЛАКАТИСЯ	ИЗЫСКАТИСЯ	ДОСЛАТИСЯ
ОПЛАКАТИСЯ	ЗАРЫСКАТИСЯ	ПОСЛАТИСЯ
ДОПЛАКАТИСЯ	ПОСЫСКАТИСЯ	ПРЕПОСЛАТИСЯ
ПОПЛАКАТИСЯ	ОТЫСКАТИСЯ	ПОСОСЛАТИСЯ
ПРОПЛАКАТИСЯ	ПОТЫСКАТИСЯ	ИССОСЛАТИСЯ
РАСПЛАКАТИСЯ	НАТКАТИСЯ	[ОТОСЛАТИСЯ]
ВОСПЛАКАТИСЯ	ПРЕТКАТИСЯ	ВОССЛАТИСЯ
ОМАКАТИСЯ	БЛУКАТИСЯ	ВЫСЛАТИСЯ
РАКАТИСЯ	МЪШКАТИСЯ	ИЗОСЛАТИСЯ
ЗАПЕКАТИСЯ	ЗАМЪШКАТИСЯ	ПОСЛАТИСЯ
ЗАРЕКАТИСЯ	ПОЗАМЪШКАТИСЯ	ВОСПЫЛАТИСЯ
НАРЕКАТИСЯ	ПРОМЪШКАТИСЯ	ОБСЫЛАТИСЯ
ОБРЕКАТИСЯ	МЫКАТИСЯ	ВСЫЛАТИСЯ
ВРЕКАТИСЯ	ЗАМЫКАТИСЯ	ПЕРЕСЫЛАТИСЯ
ПОПРЕКАТИСЯ	СМЫКАТИСЯ1	ПРИСЫЛАТИСЯ
ОТРЕКАТИСЯ	СМЫКАТИСЯ2	ПОСЫЛАТИСЯ
ПОСТРЪКАТИСЯ	ПРЕСМЫКАТИСЯ	ПРЕДПОСЫЛАТИСЯ
ПРЕСЪКАТИСЯ	ПРОСМЫКАТИСЯ	ВОСПОСЫЛАТИСЯ
ПОСЪКАТИСЯ	РЫКАТИСЯ	ОТСЫЛАТИСЯ
ПРОСЪКАТИСЯ	БРЫКАТИСЯ	ЛАМАТИСЯ
РАССЪКАТИСЯ	ЗАТЬКАТИСЯ	ПООБЛАМАТИСЯ
ОТСЪКАТИСЯ	ПРЕТЬКАТИСЯ	РАЗЛАМАТИСЯ
РАСТЪКАТИСЯ	ПРИТЬКАТИСЯ	ПРИЛАМАТИСЯ
ЗАЙКАТИСЯ	ОТЬКАТИСЯ	СЛАМАТИСЯ
ПЕРЕКЛИКАТИСЯ	ДОТЬКАТИСЯ	ОБМАТИСЯ
ПРИКЛИКАТИСЯ	ПОТЬКАТИСЯ	ДРЕМАТИСЯ
СКЛИКАТИСЯ	ИСТЫКАТИСЯ	ВЗДРЕМАТИСЯ
ИСКЛИКАТИСЯ	РАЗВЯКАТИСЯ	ИМАТИСЯ
	ПОЛЯКАТИСЯ	ЗАИМАТИСЯ

НАИМАТИСЯ1	РАЗГНАТИСЯ	ОСПАТИСЯ
НАИМАТИСЯ2	ИЗГНАТИСЯ	ИЗОСПАТИСЯ
ПЕРЕИМАТИСЯ	ПРИГНАТИСЯ	ПРОСПАТИСЯ
ПРЕИМАТИСЯ	ДОГНАТИСЯ	КУПАТИСЯ
СЖИМАТИСЯ	ПОГНАТИСЯ	НАКУПАТИСЯ
ПРЕВЗИМАТИСЯ	ПРОГНАТИСЯ	ВКУПАТИСЯ
ПРИИМАТИСЯ	ОТГНАТИСЯ	ПОДКУПАТИСЯ
ЗАНИМАТИСЯ	ЗНАМЕНАТИСЯ	ПЕРЕКУПАТИСЯ
НАНИМАТИСЯ	НАЗНАМЕНАТИСЯ	ОКУПАТИСЯ
ОБНИМАТИСЯ	ЗНАТИСЯ	ОКУПАТИСЯ2
ВНИМАТИСЯ	ПРИЗНАТИСЯ	ДОКУПАТИСЯ
НАДНИМАТИСЯ	ДОЗНАТИСЯ	ПОКУПАТИСЯ
ПОДНИМАТИСЯ	ПОЗНАТИСЯ	ИСКУПАТИСЯ1
РАЗНИМАТИСЯ	ОПОЗНАТИСЯ	ИСКУПАТИСЯ2
ПРИНИМАТИСЯ	ПРОЗНАТИСЯ	ОТКУПАТИСЯ
ПОНИМАТИСЯ	ПОЖИНАТИСЯ	ВЫКУПАТИСЯ
ПРОНИМАТИСЯ	ЗАКЛИНАТИСЯ	РАЗЛУПАТИСЯ
СНИМАТИСЯ1	ПРОКЛИНАТИСЯ	ПРИТУПАТИСЯ
СНИМАТИСЯ2	ПОМИНАТИСЯ	НАСТУПАТИСЯ
СНИМАТИСЯ3	НАПОМИНАТИСЯ	ВСТУПАТИСЯ
ОТНИМАТИСЯ	ВСПОМИНАТИСЯ	ПРЕСТУПАТИСЯ
ОБОИМАТИСЯ	ЗАПИНАТИСЯ	ПРИСТУПАТИСЯ
ПОДОИМАТИСЯ	ПРЕПИНАТИСЯ	ВОСТУПАТИСЯ
ПОИМАТИСЯ	ПРОПИНАТИСЯ	ДОСТУПАТИСЯ
ПРОИМАТИСЯ	РАСПИНАТИСЯ	ПОСТУПАТИСЯ
ОТТОИМАТИСЯ	ЗАЧИНАТИСЯ	ПРОСТУПАТИСЯ
ПРИМАТИСЯ	НАЧИНАТИСЯ	РАССТУПАТИСЯ
ВЫИМАТИСЯ	ВЧИНАТИСЯ	ОТСТУПАТИСЯ
ОТОЙМАТИСЯ	ПОЧИНАТИСЯ	ВЫСТУПАТИСЯ
ЛОМАТИСЯ	ВСЧИНАТИСЯ	ПОХУПАТИСЯ
ОБЛОМАТИСЯ1	ЗАПЛОНАТИСЯ	ЗАСЫПАТИСЯ
ОБЛОМАТИСЯ2	КОЩУНАТИСЯ	ПОЗАСЫПАТИСЯ
ПРИОБЛОМАТИСЯ	ПРОКАПАТИСЯ	НАСЫПАТИСЯ1
ПООБЛОМАТИСЯ	РАСКАПАТИСЯ	НАСЫПАТИСЯ2
ПЕРЕЛОМАТИСЯ	ОХАПАТИСЯ	ОБСЫПАТИСЯ
РАЗЛОМАТИСЯ	ВОСХАПАТИСЯ	ПООБСЫПАТИСЯ
ИЗЛОМАТИСЯ	КЛЕПАТИСЯ	ПРЕСЫПАТИСЯ
ПОИЗЛОМАТИСЯ	ЗАКЛЕПАТИСЯ	ОСЫПАТИСЯ
ПРИЛОМАТИСЯ	ВКЛЕПАТИСЯ	ПООСЫПАТИСЯ
ИСПРИЛОМАТИСЯ	ПЕРЕКЛЕПАТИСЯ	ПОСЫПАТИСЯ
ПОЛОМАТИСЯ	ПРИКЛЕПАТИСЯ	ПРОСЫПАТИСЯ
ПРОЛОМАТИСЯ	ПОРОЩЕПАТИСЯ	РАССЫПАТИСЯ1
ИСПРОЛОМАТИСЯ	ПОРАСЩЕПАТИСЯ	РАССЫПАТИСЯ2
ПОВЫЛОМАТИСЯ	СЛИПАТИСЯ	ОТСЫПАТИСЯ
ЗАДУМАТИСЯ	ЗАХЛИПАТИСЯ	ВЫСЫПАТИСЯ
ПРИЗАДУМАТИСЯ	КОПАТИСЯ	ЗАГАРАТИСЯ
НАДУМАТИСЯ	ЗАКОПАТИСЯ	РАЗГАРАТИСЯ
ДОДУМАТИСЯ	ВКОПАТИСЯ	ИЗГАРАТИСЯ
ПРОДУМАТИСЯ	ПОДКОПАТИСЯ	ВОЗГАРАТИСЯ
СДУМАТИСЯ	ПРИКОПАТИСЯ	ПРЕКАРАТИСЯ
КУМАТИСЯ	ОКОПАТИСЯ	МАРАТИСЯ
БОРИХМАТИСЯ	ДОКОПАТИСЯ	ПОСТАРАТИСЯ
ОБЫМАТИСЯ	ПОКОПАТИСЯ	ПРОСТАРАТИСЯ
НАДЫМАТИСЯ	РАСКОПАТИСЯ	БРАТИСЯ1
ВЗДЫМАТИСЯ	ВЫКОПАТИСЯ	БРАТИСЯ2
ПОДЫМАТИСЯ	ПОТОПАТИСЯ	ЗАБРАТИСЯ
ИЗЫМАТИСЯ	НАЧЕРПАТИСЯ	НАБРАТИСЯ
ОТЫМАТИСЯ	ПОЧЕРПАТИСЯ	ПЕРЕБРАТИСЯ
РАВНАТИСЯ	РАСЧЕРПАТИСЯ	ИЗБРАТИСЯ1
РОВНАТИСЯ	ИСЧЕРПАТИСЯ	ИЗБРАТИСЯ2
ГНАТИСЯ	ПОРПАТИСЯ	ПРИБРАТИСЯ
ЗАГНАТИСЯ	НАСПАТИСЯ	ОБРАТИСЯ

ВОБРАТИСЯ	РАСПИРАТИСЯ	БРОСАТИСЯ
РАЗОБРАТИСЯ	РОЗСПИРАТИСЯ	НАССАТИСЯ
ПОСОБРАТИСЯ	ПОСПИРАТИСЯ	КУСАТИСЯ
РАТОБРАТИСЯ	РАССПИРАТИСЯ	КОЛЫСАТИСЯ
ОТОБРАТИСЯ	ОТПИРАТИСЯ	ПОЯСАТИСЯ
СБРАТИСЯ	НАТИРАТИСЯ	ПОДПОЯСАТИСЯ
ВЫБРАТИСЯ	ОБТИРАТИСЯ	ПРЕПОЯСАТИСЯ
РАЗОВРАТИСЯ	ПРЕТИРАТИСЯ	ОПОЯСАТИСЯ
ИГРАТИСЯ	ОТИРАТИСЯ	РАСПОЯСАТИСЯ
ПРОИГРАТИСЯ	ПОТИРАТИСЯ	ПОТРЯСАТИСЯ
ПОДЪИГРАТИСЯ	ПРОТИРАТИСЯ	СВАТАТИСЯ
ОТЪИГРАТИСЯ	ИСТИРАТИСЯ	КАТАТИСЯ
ПОДЫГРАТИСЯ	ПРОСТИРАТИСЯ	БРАТАТИСЯ
РАЗЫГРАТИСЯ	РАСПРОСТИРАТИСЯ	ПОБРАТАТИСЯ
ВЗЫГРАТИСЯ	ИСПРОСТИРАТИСЯ	ЗАПЕЧАТАТИСЯ
ОТЫГРАТИСЯ	ЗАГОРАТИСЯ	ВПЕЧАТАТИСЯ
ДРАТИСЯ	РАЗГОРАТИСЯ	ПЕРЕПЕЧАТАТИСЯ
ЗАДРАТИСЯ	РАЗОРАТИСЯ	ВЫПЕЧАТАТИСЯ
ПЕРЕДРАТИСЯ	ВЗОРАТИСЯ	ПОШАТАТИСЯ
РАЗДРАТИСЯ	КОТОРАТИСЯ	РАШАТАТИСЯ
ИЗДРАТИСЯ	РАСКОТОРАТИСЯ	ИШАТАТИСЯ
ПРИДРАТИСЯ	ПРАТИСЯ1	ПОИШАТАТИСЯ
ОВОДРАТИСЯ	ПРАТИСЯ2	ВОШАТАТИСЯ
ВОДРАТИСЯ	НАПРАТИСЯ	[ПОСВЪТАТИСЯ]
ДОДРАТИСЯ	ПОПРАТИСЯ1	РАССВЪТАТИСЯ
ВЗОДРАТИСЯ	ПОПРАТИСЯ2	ВПЛЕТАТИСЯ
ИЗОДРАТИСЯ	ПРОПРАТИСЯ	ПРИПЛЕТАТИСЯ
ПОДРАТИСЯ	РАСПРАТИСЯ	ОПЛЕТАТИСЯ
ПРОДРАТИСЯ	ИСПРАТИСЯ	СЛЕТАТИСЯ
[ОТОДРАТИСЯ]	ОГУРАТИСЯ	МЕТАТИСЯ
ВЫДРАТИСЯ	ИЗДЪРАТИСЯ	НАМЕТАТИСЯ
НАМЪРАТИСЯ	ВЖАСАТИСЯ	ОБМЕТАТИСЯ
КОТЕРАТИСЯ	ПРЕЖАСАТИСЯ	ВМЕТАТИСЯ
ВЕЧЕРАТИСЯ	КАСАТИСЯ	ПЕРЕМЕТАТИСЯ
ПЕРЕБИРАТИСЯ	ПРИКАСАТИСЯ	РАЗМЕТАТИСЯ
РАЗБИРАТИСЯ	[ПАСАТИСЯ]	РАЗМЪТАТИСЯ
ИЗБИРАТИСЯ	ЗАПАСАТИСЯ	ВЗМЕТАТИСЯ
ПРИБИРАТИСЯ	ОПАСАТИСЯ	ИЗМЕТАТИСЯ
ОБИРАТИСЯ	ПРИКОЛЕСАТИСЯ	ПОИЗМЕТАТИСЯ
ДОБИРАТИСЯ	ИЧСЕСАТИСЯ	ПРИМЕТАТИСЯ
ПОБИРАТИСЯ	ПРОСКИМИСАТИСЯ	ОМЕТАТИСЯ
СБИРАТИСЯ	ПРОСКОМИСАТИСЯ	ПОМЕТАТИСЯ1
ВЫБИРАТИСЯ	СМИСАТИСЯ	ПОМЕТАТИСЯ2
ИЗВИРАТИСЯ	НАСМИСАТИСЯ	ПРОМЕТАТИСЯ
ОТВИРАТИСЯ	ПОСМИСАТИСЯ	ОПРОМЕТАТИСЯ
ЗАДИРАТИСЯ	ПИСАТИСЯ	ВОСПРОМЪТАТИСЯ
ВДИРАТИСЯ	ЗАПИСАТИСЯ	СМЕТАТИСЯ1
РАЗДИРАТИСЯ	НАПИСАТИСЯ	СМЕТАТИСЯ2
ПРИДИРАТИСЯ	ПРЕДНАПИСАТИСЯ	ПОСМЕТАТИСЯ
ОТДИРАТИСЯ	ВПИСАТИСЯ	ОТМЕТАТИСЯ
ПОЖИРАТИСЯ	ПРЕДПИСАТИСЯ	ВЫМЕТАТИСЯ
НАЗИРАТИСЯ	ПОДПИСАТИСЯ	ВГНЕТАТИСЯ
ОБЗИРАТИСЯ	ПЕРЕПИСАТИСЯ	ИЗГНЕТАТИСЯ
ОЗИРАТИСЯ	ПРЕПИСАТИСЯ1	ПОГНЕТАТИСЯ
ЗАМИРАТИСЯ	ПРЕПИСАТИСЯ2	ОТНЪТАТИСЯ
ЗАПИРАТИСЯ	ПРИПИСАТИСЯ	СВЕПЕТАТИСЯ
ПОДПИРАТИСЯ	ОПИСАТИСЯ	ОБРЪТАТИСЯ
ПРЕПИРАТИСЯ	ДОПИСАТИСЯ	ПРИЧЕТАТИСЯ
СЛОВОПРЕПИРАТИСЯ	СЪННОПИСАТИСЯ	ПОИЩЕТАТИСЯ
ОПИРАТИСЯ	ПРОПИСАТИСЯ	ВИТАТИСЯ1
ПОПИРАТИСЯ1	РАСПИСАТИСЯ	ВИТАТИСЯ2
ПОПИРАТИСЯ2	ОТПИСАТИСЯ	ПРИВИТАТИСЯ

ПОВИТАТИСЯ	СКУТАТИСЯ	ЗАКАЧАТИСЯ
СВИТАТИСЯ <sup>1</sup>	ВСКУТАТИСЯ	ОБЛАЧАТИСЯ
СВИТАТИСЯ <sup>2</sup>	БАРАХТАТИСЯ	ПЕРЕОБЛАЧАТИСЯ
СКИТАТИСЯ	МЕЧТАТИСЯ	ИЗВЛАЧАТИСЯ
ИССКИТАТИСЯ	ВОЗМЕЧТАТИСЯ	ПРИВЛАЧАТИСЯ
ПОГЛИТАТИСЯ	СМЕЧТАТИСЯ	НАЧАТИСЯ <sup>1</sup>
ОПЛИТАТИСЯ	ПЫТАТИСЯ	НАЧАТИСЯ <sup>2</sup>
ПИТАТИСЯ	ДОПЫТАТИСЯ	ОБРАЧАТИСЯ
НАПИТАТИСЯ	ПОПЫТАТИСЯ	СКРАЧАТИСЯ
ПРЕПИТАТИСЯ	ИСПЫТАТИСЯ	ОМРАЧАТИСЯ
ПРОПИТАТИСЯ	РАСХРЬПЫТАТИСЯ	ПОМРАЧАТИСЯ
ВОСПИТАТИСЯ	ВМЯГАТИСЯ	РАСТАЧАТИСЯ
ПООХРИТАТИСЯ	СМЯГАТИСЯ	ВСТАЧАТИСЯ
ПОХРИТАТИСЯ	НАПРЯГАТИСЯ	ВЧАТИСЯ
ВЧИТАТИСЯ	ВПРЯГАТИСЯ	ОБЛЕГЧАТИСЯ
ПРИЧИТАТИСЯ	ОПРЯГАТИСЯ <sup>1</sup>	ОТЯГЧАТИСЯ
ДОЧИТАТИСЯ	ОПРЯГАТИСЯ <sup>2</sup>	ОБЪЧАТИСЯ
НЕДОЧИТАТИСЯ	ВСПРЯГАТИСЯ	ОСВЪЧАТИСЯ
ПОЧИТАТИСЯ <sup>1</sup>	ИСПРЯГАТИСЯ	СМЪЧАТИСЯ
ПОЧИТАТИСЯ <sup>2</sup>	МАХАТИСЯ	НАРЪЧАТИСЯ
ПОЧИТАТИСЯ <sup>3</sup>	ВЗМАХАТИСЯ	ОТЯЖЧАТИСЯ
ПРОЧИТАТИСЯ	ОТМАХАТИСЯ	ОБЛИЧАТИСЯ
РАСЧИТАТИСЯ	ПАХАТИСЯ <sup>1</sup>	ВЕЛИЧАТИСЯ
ИСЧИТАТИСЯ	ПАХАТИСЯ <sup>2</sup>	РАЗВЕЛИЧАТИСЯ
ОТЧИТАТИСЯ	ОПАХАТИСЯ	ВОЗВЕЛИЧАТИСЯ
ИЗРАБОТАТИСЯ	ВЫПАХАТИСЯ	ПОВЕЛИЧАТИСЯ
ПОРАБОТАТИСЯ	ЪХАТИСЯ	ПРИЛИЧАТИСЯ
ОТРАБОТАТИСЯ	ПРИЪХАТИСЯ	МЪСТНИЧАТИСЯ
КОЛОТАТИСЯ	НАСМЪХАТИСЯ	СКРИЧАТИСЯ
МОТАТИСЯ	ПОСМЪХАТИСЯ	МОЛЧАТИСЯ
ГРОХОТАТИСЯ	ОБЪЪХАТИСЯ	ОПОЛЧАТИСЯ
ПОШЕПТАТИСЯ	РАЗЪЪХАТИСЯ	ВОПОЛЧАТИСЯ
ОТОПТАТИСЯ	ИЗЪЪХАТИСЯ	ВООПОЛЧАТИСЯ
ПРОТОПТАТИСЯ	ВЫЪХАТИСЯ	ПРОТИВООПОЛЧАТИСЯ
ОТТОПТАТИСЯ	НАСМИХАТИСЯ	ИСПОЛЧАТИСЯ
ВЫТОПТАТИСЯ	ПОСМИХАТИСЯ	НАМЧАТИСЯ
НАЧЕРТАТИСЯ	НАУХАТИСЯ	ДОМЧАТИСЯ
ОЧЕРТАТИСЯ	ПРЕСЛУХАТИСЯ	ВЪНЧАТИСЯ
ЗАСТАТИСЯ	ПРИСЛУХАТИСЯ	СВЪНЧАТИСЯ
РАСТАТИСЯ	МУХАТИСЯ	КОНЧАТИСЯ
РАЗРАСТАТИСЯ	ОБЛАГОУХАТИСЯ	ОКОНЧАТИСЯ
ВОЗРАСТАТИСЯ	ЗАДЫХАТИСЯ	ДОКОНЧАТИСЯ
ПОСВИСТАТИСЯ	ВДЫХАТИСЯ	СКОНЧАТИСЯ
БЛИСТАТИСЯ	КОРМЫХАТИСЯ	ИСКОНЧАТИСЯ
ВОЗБЛИСТАТИСЯ	ПЫХАТИСЯ	ПОЧАТИСЯ
ОБЛИСТАТИСЯ	ЗАПЫХАТИСЯ	ОБОРОЧАТИСЯ
ОСТАТИСЯ	РАСПЫХАТИСЯ	ВОРОЧАТИСЯ <sup>1</sup>
ДОСТАТИСЯ	РАССЫХАТИСЯ	ВОРОЧАТИСЯ <sup>2</sup>
ПОДОСТАТИСЯ	ОТРЪЦАТИСЯ	ЗВОРОЧАТИСЯ
ИЗОСТАТИСЯ	ПОСТРЪЦАТИСЯ	ПОВОРОЧАТИСЯ
ПООСТАТИСЯ	ПРЕСЪЦАТИСЯ	ОЖЕСТОЧАТИСЯ
ПОРОСТАТИСЯ	РАССЪЦАТИСЯ	ИСТОЧАТИСЯ
ОПРОСТАТИСЯ	НАРИЦАТИСЯ	ОГОРЧАТИСЯ
РАСПРОСТАТИСЯ	ОБРИЦАТИСЯ	ВСЧАТИСЯ
ВЕРСТАТИСЯ	ПОРИЦАТИСЯ	ВОСЧАТИСЯ
ИЗВЕРСТАТИСЯ	ПРОРИЦАТИСЯ	МОТЧАТИСЯ
ПОВЕРСТАТИСЯ	ОТРИЦАТИСЯ	ЗАМОТЧАТИСЯ
РАССТАТИСЯ	РАСТИЦАТИСЯ	НАУЧАТИСЯ
[ПОРАССТАТИСЯ]	ПРОЛЯЦАТИСЯ	ПАУЧАТИСЯ
ОТСТАТИСЯ	СЛЯЦАТИСЯ	ОБУЧАТИСЯ
ЗАКУТАТИСЯ	ЗАЧАТИСЯ	ИЗУЧАТИСЯ
ОКУТАТИСЯ	КАЧАТИСЯ	ПРИУЧАТИСЯ

ЛУЧАТИСЯ	ПРОШАТИСЯ	ПРИЧАЩАТИСЯ
РАЗЛУЧАТИСЯ	НАПРОШАТИСЯ	ОБЩАТИСЯ
ПРИЛУЧАТИСЯ	ПРИПРОШАТИСЯ	ПРИОБЩАТИСЯ
КЛУЧАТИСЯ	ВОПРОШАТИСЯ	ОБЪЩАТИСЯ
СЛУЧАТИСЯ1	ИСПРОШАТИСЯ	ВООБЪЩАТИСЯ
СЛУЧАТИСЯ2	ОТПРОШАТИСЯ	ВЪЩАТИСЯ
ОТЛУЧАТИСЯ	СВЕРШАТИСЯ	ЗАВЪЩАТИСЯ
ПОУЧАТИСЯ	ВДУШАТИСЯ	ОБВЪЩАТИСЯ
РУЧАТИСЯ	КУШАТИСЯ	ИЗВЪЩАТИСЯ
ОБРУЧАТИСЯ	ВКУШАТИСЯ	ПРЕДЪИЗВЪЩАТИСЯ
ВРУЧАТИСЯ	ОКУШАТИСЯ	ВОЗВЪЩАТИСЯ
ВЗРУЧАТИСЯ	ПОКУШАТИСЯ	ОСВЪЩАТИСЯ
ПОДКРУЧАТИСЯ	ИСКУШАТИСЯ	ПРОСВЪЩАТИСЯ
СКРУЧАТИСЯ1	ПРИЗАСЛУШАТИСЯ	ОТВЪЩАТИСЯ
СКРУЧАТИСЯ2	ПРЕСЛУШАТИСЯ	ОЖЕЩАТИСЯ
ПОРУЧАТИСЯ	ОСЛУШАТИСЯ1	БЛЕЩАТИСЯ
ИСПОРУЧАТИСЯ	ОСЛУШАТИСЯ2	ОБЛЕЩАТИСЯ
ПОТРУЧАТИСЯ	ПРИОСЛУШАТИСЯ	ПОДЛЕЩАТИСЯ
ИССУЧАТИСЯ	ПОСЛУШАТИСЯ	ПЛЕЩАТИСЯ
СКРЫЧАТИСЯ	НАПОСЛУШАТИСЯ	ВМЪЩАТИСЯ
КЛЮЧАТИСЯ	ПРОСЛУШАТИСЯ	СМЪЩАТИСЯ
ЗАКЛЮЧАТИСЯ	ВНУШАТИСЯ	РАЗГНЪЩАТИСЯ
ПРИКЛЮЧАТИСЯ	ГНУШАТИСЯ	ВСПЪЩАТИСЯ
ВОЗДРЮЧАТИСЯ	ИЗГНУШАТИСЯ	КРЕЩАТИСЯ
ВЗРЮЧАТИСЯ	ВОЗГНУШАТИСЯ	ПРЕКРЕЩАТИСЯ
ВОЗРЮЧАТИСЯ	ОГНУШАТИСЯ	ОКРЕЩАТИСЯ
ПОГАШАТИСЯ	ПОГНУШАТИСЯ	ПОКРЕЩАТИСЯ
ВОЗГЛАШАТИСЯ	СТНУШАТИСЯ	ВОСПРЪЩАТИСЯ
ОГЛАШАТИСЯ	РУШАТИСЯ	ПРЕХРЕЩАТИСЯ
ПОПЛАШАТИСЯ	РАЗДРУШАТИСЯ	ОЦЪЩАТИСЯ
ПРЕУКРАШАТИСЯ	РАЗРУШАТИСЯ	ОТЦЪЩАТИСЯ
ДОПРАШАТИСЯ	ИЗРУШАТИСЯ	БЛИЩАТИСЯ
ВСПРАШАТИСЯ	ОСУШАТИСЯ	ЗАБЛИЩАТИСЯ
ОБЪЩАТИСЯ	МИТУШАТИСЯ	ПРЕЛИЩАТИСЯ
ВЪЩАТИСЯ	ПОДВЫШАТИСЯ	ВОСХИЩАТИСЯ
ПОВЪЩАТИСЯ	ВОЗВЫШАТИСЯ	ОЧИЩАТИСЯ
МЪЩАТИСЯ	ПРЕВОЗВЫШАТИСЯ	ПРЕДОЧИЩАТИСЯ
ЗАМЪЩАТИСЯ	ПОВЫШАТИСЯ	ПРЕОЧИЩАТИСЯ
ВМЪЩАТИСЯ	ЗАДЫШАТИСЯ	ПРООЧИЩАТИСЯ
ПРЕМЪЩАТИСЯ	СЛЫШАТИСЯ	ПРОЧИЩАТИСЯ
РАЗМЪЩАТИСЯ	НАСЛЫШАТИСЯ	ЗАЩИЩАТИСЯ
ПОИЗМЪЩАТИСЯ	ОСЛЫШАТИСЯ1	МЩАТИСЯ
ПРИМЪЩАТИСЯ	ОСЛЫШАТИСЯ2	ПОРАБОЩАТИСЯ
ПОМЪЩАТИСЯ	ОБОГАЩАТИСЯ	ВОПЛОЩАТИСЯ
СМЪЩАТИСЯ	ВОХЛАЩАТИСЯ	РАСПЛОЩАТИСЯ
ПОСПЪЩАТИСЯ	ИСХЛАЩАТИСЯ	ПРОЩАТИСЯ
ПОГРЪЩАТИСЯ	ОБРАЩАТИСЯ	ПОПРОЩАТИСЯ
РАЗРЪЩАТИСЯ	ПРИОБРАЩАТИСЯ	ИСТОЩАТИСЯ
ОТРЪЩАТИСЯ	ПРОТИВООБРАЩАТИСЯ	ПОТЩАТИСЯ
ПОТЬЩАТИСЯ	ВРАЩАТИСЯ	ВСТЩАТИСЯ
ЛИЩАТИСЯ	ПРЕВРАЩАТИСЯ	ВОСТЩАТИСЯ
ИЗЛИЩАТИСЯ	РАЗВРАЩАТИСЯ	СГУЩАТИСЯ
ПОЛОЩАТИСЯ	ВОЗВРАЩАТИСЯ	ВОЗМУЩАТИСЯ
ПЛОЩАТИСЯ	ПОВРАЩАТИСЯ	СМУЩАТИСЯ
ОБНОШАТИСЯ	ОТОВРАЩАТИСЯ	ПОУЩАТИСЯ
ПРЕНОШАТИСЯ	ОТТОВРАЩАТИСЯ	ПУЩАТИСЯ
ВОЗНОШАТИСЯ	ОТВРАЩАТИСЯ	НАПУЩАТИСЯ
ПРИНОШАТИСЯ	СКРАЩАТИСЯ	ОПУЩАТИСЯ
ПОНОШАТИСЯ	ПРАЩАТИСЯ	ПОПУЩАТИСЯ
ОРОШАТИСЯ	ИСПРАЩАТИСЯ	РАСПУЩАТИСЯ
	ПОСТРАЩАТИСЯ	ИСПУЩАТИСЯ
	ИССТРАЩАТИСЯ	НИСПУЩАТИСЯ



ВОСПУЩАТИСЯ	ПОСТЫДѢТИСЯ	ОПѢТИСЯ
ОТПУЩАТИСЯ	НАГЛЯДѢТИСЯ	РАСТОПѢТИСЯ
ВЫПУЩАТИСЯ	ПРИГЛЯДѢТИСЯ	ВОСТОПѢТИСЯ
ЛЫЩАТИСЯ	ПОГЛЯДѢТИСЯ	НАТЕРПѢТИСЯ
НАПЫЩАТИСЯ	ОБНАЖѢТИСЯ	ОТТЕРПѢТИСЯ
ПРЫЩАТИСЯ	МЕРЗѢТИСЯ	ПРЕСПѢТИСЯ
НАСЫЩАТИСЯ	СЖАЛѢТИСЯ	ПРИСПѢТИСЯ
ПРЕСЫЩАТИСЯ	РАСПАЛѢТИСЯ	ДОСПѢТИСЯ
ЛЩАТИСЯ	ВОСПАЛѢТИСЯ	ПОСПѢТИСЯ
ПРЕЛЩАТИСЯ	ДОВЛѢТИСЯ	ЗАСТАРѢТИСЯ
ПОТЬЩАТИСЯ	БѢЛѢТИСЯ	ВСТАРѢТИСЯ
СВЯЩАТИСЯ	ЗАБѢЛѢТИСЯ	ПЕРЕСТАРѢТИСЯ
ОСВЯЩАТИСЯ	ПОВЕЛѢТИСЯ	ПРЕСТАРѢТИСЯ
ВОСПЯЩАТИСЯ	СЖЕЛѢТИСЯ	ОСТАРѢТИСЯ
РАССЛАБѢТИСЯ	ПРОКЛѢТИСЯ	ПРИСКВРѢТИСЯ
СКОРѢТИСЯ	БОЛѢТИСЯ	ПРОВРЕТИСЯ
ОСКОРѢТИСЯ	ПОНАБОЛѢТИСЯ	ГРЕТИСЯ
ВОСКОРѢТИСЯ	РАЗБОЛѢТИСЯ	ГРѢТИСЯ
ПОСКОРѢТИСЯ	ИЗБОЛѢТИСЯ	ЗАГРѢТИСЯ
ЗАГОВѢТИСЯ	ОПОЛѢТИСЯ	НАГРѢТИСЯ
РАЗГОВѢТИСЯ	ИЗОПОЛѢТИСЯ	ОГРѢТИСЯ
ОКРАСТОВѢТИСЯ	РАСПОЛѢТИСЯ	ОБОГРѢТИСЯ
БЛАГОУВѢТИСЯ	ВСПОЛѢТИСЯ	РАЗОГРѢТИСЯ
ДѢТИСЯ	ПЕЧАТЛѢТИСЯ	РАЗДРѢТИСЯ
ЗАДѢТИСЯ	ЗАПЕЧАТЛѢТИСЯ	ИЗВѢРЕТИСЯ
ПОЩАДѢТИСЯ	РАСТЛѢТИСЯ	ЗАПЕРЕТИСЯ
СНАБДѢТИСЯ	ИСТЛѢТИСЯ	ПОЗАПЕРЕТИСЯ
ВѢДѢТИСЯ	ИМѢТИСЯ	ПОДПЕРЕТИСЯ
НЕДОВѢДѢТИСЯ	ИСТОКМѢТИСЯ	ОПЕРЕТИСЯ
ПОВѢДѢТИСЯ	РАЗУМѢТИСЯ	ПОСПЕРЕТИСЯ
ПРОПОВѢДѢТИСЯ	ВРАЗУМѢТИСЯ	ОТПЕРЕТИСЯ1
СВѢДѢТИСЯ	ДОРАЗУМѢТИСЯ	ОТПЕРЕТИСЯ2
ОТВѢДѢТИСЯ	ПОРАЗУМѢТИСЯ	ПООТПЕРЕТИСЯ
ПРОСѢДѢТИСЯ	ПРОРАЗУМѢТИСЯ	ВТЕРЕТИСЯ
ОТСѢДѢТИСЯ	ВЫРАЗУМѢТИСЯ	ПРИТЕРЕТИСЯ
ОБИДѢТИСЯ	ИЗУМѢТИСЯ	ИСТЕРЕТИСЯ
ПРЕОБИДѢТИСЯ	НЕДОУМѢТИСЯ	ПОСТЕРЕТИСЯ
ВИДѢТИСЯ	ПРОУМѢТИСЯ	ЖРѢТИСЯ
НЕНАВИДѢТИСЯ	ОТУМѢТИСЯ	ПОЖРѢТИСЯ
ПОРАЗВИДѢТИСЯ	РАСПУМѢТИСЯ	ЗРѢТИСЯ
ПРИВИДѢТИСЯ	ЗЕЛЕНѢТИСЯ	ЗАЗРѢТИСЯ
ПОВИДѢТИСЯ	ОКАМЕНѢТИСЯ	НАЗРѢТИСЯ
СВИДѢТИСЯ	СИНѢТИСЯ	ПРЕЗРѢТИСЯ
ПРОУВИДѢТИСЯ	ПОТЕМНѢТИСЯ	ОБИЗРѢТИСЯ
ЗАСИДѢТИСЯ	ПОСУМНѢТИСЯ	ПРИЗРѢТИСЯ
НАСИДѢТИСЯ	ИССУМНѢТИСЯ	ОЗРѢТИСЯ
ОСИДѢТИСЯ	ОСКВЕРНѢТИСЯ	ОБОЗРѢТИСЯ
ОТСИДѢТИСЯ	КРАСНѢТИСЯ	ПООЗРѢТИСЯ
ОДѢТИСЯ	ЗАКРАСНѢТИСЯ	БОРѢТИСЯ
ПЕРЕОДѢТИСЯ	ПРИСНѢТИСЯ	ЗАГОРѢТИСЯ
РАЗОДѢТИСЯ	ЗАКОСНѢТИСЯ	РАЗГОРѢТИСЯ
ИЗОДѢТИСЯ	ПРОСНѢТИСЯ	ИЗГОРѢТИСЯ
ПРИОДѢТИСЯ	ПОУНѢТИСЯ	ВОЗГОРѢТИСЯ
ПОДѢТИСЯ	ОЧУНѢТИСЯ	САМОВОЗГОРѢТИСЯ
РДѢТИСЯ	ПѢТИСЯ	ПРѢТИСЯ
ЗАРДѢТИСЯ	СВРАПѢТИСЯ	ЗАПРѢТИСЯ1
ОБРДѢТИСЯ	СВЕРЪПѢТИСЯ	ЗАПРѢТИСЯ2
ВОССМЕРДѢТИСЯ	РАССВЕРЪПѢТИСЯ	ПОДПРѢТИСЯ
ГОРДѢТИСЯ	ВОССВЕРЪПѢТИСЯ	ПРИПРѢТИСЯ
ЗАГОРДѢТИСЯ	СКИПѢТИСЯ	ОПРѢТИСЯ
РАЗГОРДѢТИСЯ	РАСКИПѢТИСЯ	ЛЮБОПРѢТИСЯ
ВОЗГОРДѢТИСЯ	ВСКИПѢТИСЯ	СЛОВОПРѢТИСЯ

ПОПРЪТИСЯ	ВГРЫЗТИСЯ	ПОЖАЛОБИТИСЯ
ОТОПРЪТИСЯ	НАИТИСЯ	ЗЛОБИТИСЯ
РАСПРЪТИСЯ	ЗАТАИТИСЯ	РАЗЗЛОБИТИСЯ
ЛЮБОВОСПРЪТИСЯ	ПОТАИТИСЯ	ОЗЛОБИТИСЯ
ОТПРЪТИСЯ	ВООБЫЧАИТИСЯ	ПООБИТИСЯ
НАСМОТРЪТИСЯ	БИТИСЯ	ПОБИТИСЯ
ПРЕСМОТРЪТИСЯ	БАБИТИСЯ	РАЗДРОБИТИСЯ
ПРИСМОТРЪТИСЯ	ВАБИТИСЯ	ПРОБИТИСЯ
ОСМОТРЪТИСЯ	ЗАБИТИСЯ1	ВЫРОБИТИСЯ
ДОСМОТРЪТИСЯ	ЗАБИТИСЯ2	ОСОБИТИСЯ
ПОСМОТРЪТИСЯ	СКЛАБИТИСЯ	ОТОСОБИТИСЯ
[ВСТРЪТИСЯ]	ОСКЛАБИТИСЯ1	ИСКОРБИТИСЯ
ПРОСТРЪТИСЯ	ОСКЛАБИТИСЯ2	ОСКОРБИТИСЯ
РАСПРОСТРЪТИСЯ	ПООСКЛАБИТИСЯ	ВОСКОРБИТИСЯ
ИСПРОСТРЕТИСЯ	СЛАБИТИСЯ	ПООСКОРБИТИСЯ
ОГУРЪТИСЯ	ОСЛАБИТИСЯ1	ИССКОРБИТИСЯ
ОЗЪРЪТИСЯ	ОСЛАБИТИСЯ2	СБИТИСЯ
РАСКИСЪТИСЯ	ПОСЛАБИТИСЯ	ОТБИТИСЯ
БОГАТЪТИСЯ	РАССЛАБИТИСЯ	ГУБИТИСЯ
ОБОГАТЪТИСЯ	НАБИТИСЯ	ОПАГУБИТИСЯ
КРАТЪТИСЯ	ГРАБИТИСЯ	ИЗГУБИТИСЯ
СВЕТЪТИСЯ	НАГРАБИТИСЯ	ПОГУБИТИСЯ
ПРОСВЕТЪТИСЯ	РАЗГРАБИТИСЯ	ВОГЛУБИТИСЯ
РАЗЛЕТЪТИСЯ	ДОГРАБИТИСЯ1	ПОГЛУБИТИСЯ
СЛЕТЪТИСЯ	ДОГРАБИТИСЯ2	САМОУБИТИСЯ
ВРЕТЪТИСЯ	СГРАБИТИСЯ	РУБИТИСЯ
ПИТЪТИСЯ	РАСТРАБИТИСЯ	ИЗГРУБИТИСЯ
НАПИТЪТИСЯ	ОХАБИТИСЯ	ВЫБИТИСЯ
ВОСПИТЪТИСЯ	ОТХАБИТИСЯ	[ПОЗЫБИТИСЯ]
ВСПОТЪТИСЯ	КОЛЕБИТИСЯ	ЛЮБИТИСЯ
ЗАХОТЪТИСЯ	ПОКОЛЕБИТИСЯ	ПРЕЛЮБИТИСЯ
НАХОТЪТИСЯ	ЖЕРЕБИТИСЯ	ВОЗЛЮБИТИСЯ
ПОХОТЪТИСЯ	ОЖЕРЕБИТИСЯ	ПРИЛЮБИТИСЯ
ВОХОТЪТИСЯ	ПЕРЕБИТИСЯ	ПОЛЮБИТИСЯ
ВЕРТЪТИСЯ	ПРЕБИТИСЯ	СЛЮБИТИСЯ
ЗАВЕРТЪТИСЯ	ОТРЪБИТИСЯ	ВИТИСЯ
ОБВЕРТЪТИСЯ	ПОТРЪБИТИСЯ	БАВИТИСЯ
ВВЕРТЪТИСЯ	ИСТРЪБИТИСЯ	ЗАБАВИТИСЯ
ВОЗВЕРТЪТИСЯ	РАЗБИТИСЯ	ИЗБАВИТИСЯ
СВЕРТЪТИСЯ	ИЗБИТИСЯ	ОБАВИТИСЯ
РАСТЕТИСЯ	ВОЗБИТИСЯ	ПРОБАВИТИСЯ
ИСТЕТИСЯ	КОЛИБИТИСЯ	ОКРОВАВИТИСЯ
ОГУСТЪТИСЯ	ПРИБИТИСЯ	РАСКРОВАВИТИСЯ
СГУСТЪТИСЯ	ЗАШИБИТИСЯ	ДАВИТИСЯ
ОПУСТЪТИСЯ	[НАШИБИТИСЯ]	ПОДАВИТИСЯ
КИШЪТИСЯ	ВШИБИТИСЯ	ИЗЛУКАВИТИСЯ
РАСПРЯЖТИСЯ	ПРИШИБИТИСЯ	ОБЕЗГЛАВИТИСЯ
ВЕЗТИСЯ	ОШИБИТИСЯ	ОТГЛАВИТИСЯ
ВВЕЗТИСЯ	[ПРОШИБИТИСЯ]	ПЛАВИТИСЯ
ПЕРЕВЕЗТИСЯ	[РАСШИБИТИСЯ]	ПЕРЕПЛАВИТИСЯ
ПРЕВЕЗТИСЯ	ОТШИБИТИСЯ	ПРЕПЛАВИТИСЯ
ПРИВЕЗТИСЯ	ОБИТИСЯ1	ПРИПЛАВИТИСЯ
ПОВЕЗТИСЯ	ОБИТИСЯ2	ОТПЛАВИТИСЯ
ОТВЕЗТИСЯ	ОБИТИСЯ3	СЛАВИТИСЯ
ВЫВЕЗТИСЯ	ДОБИТИСЯ	ОСЛАВИТИСЯ
НАЛЪЗТИСЯ	ЗАНАДОБИТИСЯ	ПРОСЛАВИТИСЯ
РАЗЛЪЗТИСЯ	ПРИНАДОБИТИСЯ	ВОСПРОСЛАВИТИСЯ
СЛЪЗТИСЯ	ПОНАДОБИТИСЯ	РАССЛАВИТИСЯ
ПРОНИЗТИСЯ	СНАДОБИТИСЯ	ОСКВЕРНАВИТИСЯ
ПОПОЛЗТИСЯ	ПОДОБИТИСЯ	ЗДРАВТИСЯ
ВОНЗТИСЯ	ПРЕУПОДОБИТИСЯ	ПОНДРАВТИСЯ
ГРЫЗТИСЯ	ЖАЛОБИТИСЯ	ПОНРАВИТИСЯ

ПРАВИТИСЯ	ВОСПРОТИВИТИСЯ	НАЯВИТИСЯ
НАПРАВИТИСЯ	ВСУПРОТИВИТИСЯ	ПОЯВИТИСЯ
ПЕРЕПРАВИТИСЯ	НЕЧЕСТИВИТИСЯ	ПРОЯВИТИСЯ
ПРЕПРАВИТИСЯ	ОБЕЗОЧИВИТИСЯ	ОБЪЯВИТИСЯ
ПРИПРАВИТИСЯ	ЗАВОЛВИТИСЯ	ПОДЪЯВИТИСЯ
ОПРАВИТИСЯ	МОЛВИТИСЯ	ОТЪЯВИТИСЯ
ДОПРАВИТИСЯ	ПЕРЕМОЛВИТИСЯ	ВЫЯВИТИСЯ
ПООПРАВИТИСЯ	РАЗМОЛВИТИСЯ	[ВАДИТИСЯ]
ПОПРАВИТИСЯ	ВЗМОЛВИТИСЯ	ЗАВАДИТИСЯ
РАСПРАВИТИСЯ	ПРИМОЛВИТИСЯ	ВВАДИТИСЯ
ИСПРАВИТИСЯ	ДОМОЛВИТИСЯ	РАЗВАДИТИСЯ
ПОСПРАВИТИСЯ	ПРОМОЛВИТИСЯ	ИЗВАДИТИСЯ
ПОУПРАВИТИСЯ	СМОЛВИТИСЯ	ОВАДИТИСЯ
ВЫПРАВИТИСЯ	ПОСМОЛВИТИСЯ	ПОВАДИТИСЯ
ЗАТРАВИТИСЯ	ОТМОЛВИТИСЯ	ПРОВАДИТИСЯ
ОТРАВИТИСЯ	ЖИДОВИТИСЯ	ПЕРЕПРОВАДИТИСЯ
ПОТРАВИТИСЯ	ОБАЛОВИТИСЯ	СВАДИТИСЯ
ИСТРАВИТИСЯ	ОБЛОВИТИСЯ	КАДИТИСЯ
ПОСТРАВИТИСЯ	ИЗЛОВИТИСЯ	ПОКАДИТИСЯ
ЗАСТАВИТИСЯ	ПРЕПОЛОВИТИСЯ	ЛАДИТИСЯ
НАСТАВИТИСЯ	БЛАГОСЛОВИТИСЯ	ВЛАДИТИСЯ
ПРЕДСТАВИТИСЯ	ПРАВДОСЛОВИТИСЯ	ЗАГЛАДИТИСЯ
ПОДСТАВИТИСЯ	РОДОСЛОВИТИСЯ	ПРЕГЛАДИТИСЯ
ПЕРЕСТАВИТИСЯ	ИНАКОСЛОВИТИСЯ	ПОГЛАДИТИСЯ
ПРЕСТАВИТИСЯ	ПОСЛОВИТИСЯ	ПРИЛАДИТИСЯ
ПРИСТАВИТИСЯ	НОВИТИСЯ	ПРОКЛАДИТИСЯ
ОСТАВИТИСЯ	ОСТАНОВИТИСЯ	МЛАДИТИСЯ
ПОСТАВИТИСЯ	ПОСТАНОВИТИСЯ	ПОМЛАДИТИСЯ
РАССТАВИТИСЯ	ОБНОВИТИСЯ	ПОЛАДИТИСЯ
ОТСТАВИТИСЯ	ПЕРЕНОВИТИСЯ	СЛАДИТИСЯ
ПОУСТАВИТИСЯ	ПРЕНОВИТИСЯ	НАСЛАДИТИСЯ
ВЫСТАВИТИСЯ	ВОЗНОВИТИСЯ	ОСЛАДИТИСЯ
ЗАБИТИСЯ	ПОНОВИТИСЯ	ПРОХЛАДИТИСЯ
ОБВИТИСЯ	ПОВИТИСЯ	ЗАГРАДИТИСЯ
ВОЗДЪВИТИСЯ	ОКРОВИТИСЯ	ВОЗГРАДИТИСЯ
ОГНЪВИТИСЯ	ИЗНОРОВИТИСЯ	ОГРАДИТИСЯ <sup>1</sup>
ПРОГНЪВИТИСЯ	ГОТОВИТИСЯ	ОГРАДИТИСЯ <sup>2</sup>
РАЗВИТИСЯ	ИЗГОТОВИТИСЯ	СМРАДИТИСЯ
РЪЗВИТИСЯ	ПОИЗГОТОВИТИСЯ	ВОССМРАДИТИСЯ
ИСТЕРЕЗВИТИСЯ	ПРИГОТОВИТИСЯ	САДИТИСЯ
ОТРЕЗВИТИСЯ	СГОТОВИТИСЯ	НАСАДИТИСЯ
ПРОТРЕЗВИТИСЯ	БЛАГОУГОТОВИТИСЯ	ВСАДИТИСЯ
ИСТРЪЗВИТИСЯ	НЕИСТОВИТИСЯ	ПРИСАДИТИСЯ
ВЫТРЕЗВИТИСЯ	ВЗНЕИСТОВИТИСЯ	ОСАДИТИСЯ
ИЗВИТИСЯ <sup>1</sup>	ИЗНЕИСТОВИТИСЯ	ПОСАДИТИСЯ
ИЗВИТИСЯ <sup>2</sup>	ВОЗНЕИСТОВИТИСЯ	ИССАДИТИСЯ
ДИВИТИСЯ	ВЕРВИТИСЯ	БЕСЧАДИТИСЯ
ЗАДИВИТИСЯ	ИЗВЕРВИТИСЯ	ОБЕСЧАДИТИСЯ
НАДИВИТИСЯ	ОЧЕРВИТИСЯ	ПОЩАДИТИСЯ
ПРЕДИВИТИСЯ	СВИТИСЯ	ОПРАВДИТИСЯ
ИЖДИВИТИСЯ	МОЛИТВИТИСЯ	БЪДИТИСЯ
ВОЗДИВИТИСЯ	ОМЕРТВИТИСЯ	ПОБЪДИТИСЯ
ПОДИВИТИСЯ	ПЕРЕЖАСТВИТИСЯ	ПОЛЕДИТИСЯ
СДИВИТИСЯ	ПРЕЖАСТВИТИСЯ	ВРЕДИТИСЯ
ЖИВИТИСЯ	ПОСЛАСТВИТИСЯ	ПОВРЕДИТИСЯ
ОЖИВИТИСЯ	ПАСТВИТИСЯ	ПЕРЕДИТИСЯ
ПОЖИВИТИСЯ	РАЗНСТВИТИСЯ	ОБЕЗНАДЕЖДИТИСЯ
ПОЗАКРИВИТИСЯ	ОДАРСТВИТИСЯ	НАДОЖДИТИСЯ
ПОКРИВИТИСЯ	РУВИТИСЯ	ОДОЖДИТИСЯ
ИСКРИВИТИСЯ	ЗАВЛЪВИТИСЯ	ОТУЖДИТИСЯ
ПРОТИВИТИСЯ	РЮВИТИСЯ	ОТЧУЖДИТИСЯ
ПОПРОТИВИТИСЯ	ЗАЯВИТИСЯ	ГОРАЗДИТИСЯ

ѢЗДИТСЯ	ОГОРОДИТСЯ	РАСТУДИТСЯ
ГНѢЗДИТСЯ	ОТГОРОДИТСЯ	ПРИСТУДИТСЯ
ВГНѢЗДИТСЯ	ДОРОДИТСЯ	ОСТУДИТСЯ
ИЗГНѢЗДИТСЯ	НЕДОРОДИТСЯ	ПРОСТУДИТСЯ
ВОГНѢЗДИТСЯ	ПОРОДИТСЯ	РАССТУДИТСЯ
ПРОѢЗДИТСЯ	ОТРОДИТСЯ	НАЧУДИТСЯ
МЗДИТСЯ	ВЫРОДИТСЯ	ВЧУДИТСЯ
РАЗГВОЗДИТСЯ	ОБОЮРОДИТСЯ	ПРЕЧУДИТСЯ
ПРИГВОЗДИТСЯ	НАХОДИТСЯ	ПОЧУДИТСЯ
ПОЗДИТСЯ	ИЗНАХОДИТСЯ	ВОСЧУДИТСЯ
ОПОЗДИТСЯ	ОБХОДИТСЯ	ВОЩУДИТСЯ
СВОБОДИТСЯ	ПРЕХОДИТСЯ	ЗАСТЫДИТСЯ
ОСВОБОДИТСЯ	ПРИХОДИТСЯ	ОСТЫДИТСЯ
СЛОБОДИТСЯ	ДОХОДИТСЯ	ПОСТЫДИТСЯ
ВОДИТСЯ	ПРОХОДИТСЯ	ЗАБЛЮДИТСЯ
ЗАВОДИТСЯ	РАСХОДИТСЯ	ОЧЮДИТСЯ
ОБЗАВОДИТСЯ	ЗАТВЕРДИТСЯ	РЯДИТСЯ
ОЗАВОДИТСЯ	БЛАГОУТВЕРДИТСЯ	ЗАРЯДИТСЯ
НАВОДИТСЯ	СЕРДИТСЯ	НАРЯДИТСЯ
ВВОДИТСЯ	ОСЕРДИТСЯ	РАЗНАРЯДИТСЯ
ПРЕВОДИТСЯ	СМИЛОСЕРДИТСЯ	ПОДРЯДИТСЯ
РАЗВОДИТСЯ	РАССЕРДИТСЯ	ИЗРЯДИТСЯ
ИЗВОДИТСЯ	ГОРДИТСЯ	ПОРЯДИТСЯ
НИЗВОДИТСЯ	РАЗГОРДИТСЯ	ЗАКЛЕИТСЯ
ВОЗВОДИТСЯ	ВОЗГОРДИТСЯ	РАСКЛЕИТСЯ
ПРИВОДИТСЯ	ПОГОРДИТСЯ	ЖИТСЯ
ДОВОДИТСЯ	РАЗБУДИТСЯ	ВАЖИТСЯ
ПОВОДИТСЯ	ВОЗБУДИТСЯ	ИЗВАЖИТСЯ
ПРЕПРОВОДИТСЯ	ОБУДИТСЯ	ЗАЖИТСЯ
СВОДИТСЯ	ДОБУДИТСЯ	ПОЗАЖИТСЯ
ОТВОДИТСЯ	ПРОБУДИТСЯ	БЛАЖИТСЯ
ВЫВОДИТСЯ	КУДИТСЯ	ОБЛАЖИТСЯ
ГОДИТСЯ	ПОКУДИТСЯ	НАЖИТСЯ
ЗГОДИТСЯ	ПРОКУДИТСЯ	ОБНАЖИТСЯ
ВЗГОДИТСЯ	ИСПРОКУДИТСЯ	ИЗНАЖИТСЯ
ИЗГОДИТСЯ	БЛУДИТСЯ	ВОВРАЖИТСЯ
ПРИГОДИТСЯ	ЗАБЛУДИТСЯ	РАЗДРАЖИТСЯ
БЛАГОГОДИТСЯ	НАБЛУДИТСЯ	ПОДРАЖИТСЯ
ПОГОДИТСЯ	РАЗБЛУДИТСЯ	ПРАЖИТСЯ
ПРОГОДИТСЯ	ПРИБЛУДИТСЯ	ОБЖИТСЯ
СГОДИТСЯ	ПРОБЛУДИТСЯ	ВЖИТСЯ
ОТГОДИТСЯ	ОТЬЛУДИТСЯ	НАЕЖИТСЯ
ПОШКОДИТСЯ	НУДИТСЯ	РУБЕЖИТСЯ
ПОМОЛОДИТСЯ	ПРИНУДИТСЯ	ОБНАДЕЖИТСЯ
ПЛОДИТСЯ	ОНУДИТСЯ	ИЗНАДЕЖИТСЯ
НАПЛОДИТСЯ	ПОНУДИТСЯ	ОБЛАГОНАДЕЖИТСЯ
ПРИПЛОДИТСЯ	РУДИТСЯ	ПЕРЕМЕЖИТСЯ
РАСПЛОДИТСЯ	ИЗРУДИТСЯ	ИЗМЕЖИТСЯ
ОГОСПОДИТСЯ	ОРУДИТСЯ	ПОМЪЖИТСЯ
РОДИТСЯ	ОПРАПРУДИТСЯ	СМЪЖИТСЯ
ЗАРОДИТСЯ	ПРЕТРУДИТСЯ	ОСНЪЖИТСЯ
НАРОДИТСЯ	ПОТРУДИТСЯ	РАЗЖИТСЯ
БРОДИТСЯ	ИСТРУДИТСЯ	ДВИЖИТСЯ
ПЕРЕБРОДИТСЯ	ВОСТРУДИТСЯ	ПОДВИЖИТСЯ
ПРЕБРОДИТСЯ	ЗАСУДИТСЯ	БЛИЖИТСЯ
РАЗБРОДИТСЯ	ВСУДИТСЯ	ПРИБЛИЖИТСЯ
ПРИБРОДИТСЯ	ПЕРЕСУДИТСЯ	СЪБЛИЖИТСЯ
[ПРЕРОДИТСЯ]	ОСУДИТСЯ	СМИЖИТСЯ
РАЗРОДИТСЯ	ДОСУДИТСЯ	ОБНИЖИТСЯ
ИЗРОДИТСЯ	ПРОСУДИТСЯ	ПРИЖИТСЯ
ПРИРОДИТСЯ	РАССУДИТСЯ	ПРЕУНИЧИЖИТСЯ
ГОРОДИТСЯ	ОТСУДИТСЯ	ДОЛЖИТСЯ

ПРЕДОЛЖИТИСЯ	ВООРУЖИТИСЯ	НАНОЗИТИСЯ
ОДОЛЖИТИСЯ <sup>1</sup>	ПРУЖИТИСЯ	ГОНОЗИТИСЯ
ОДОЛЖИТИСЯ <sup>2</sup>	ОПРУЖИТИСЯ	ГРОЗИТИСЯ
ПРОДОЛЖИТИСЯ	ОБДОСУЖИТИСЯ	РАЗГРОЗИТИСЯ
ОТДОЛЖИТИСЯ	СДОСУЖИТИСЯ	ОГРОЗИТИСЯ
ПРОТАМЖИТИСЯ	ЗАТУЖИТИСЯ	ПОГРОЗИТИСЯ
ОЖИТИСЯ	РАСТУЖИТИСЯ	ЗАМОРОЗИТИСЯ
БОЖИТИСЯ	ИСТУЖИТИСЯ	БОРЗИТИСЯ
ОБОЖИТИСЯ	ВОСТУЖИТИСЯ	ПАУЗИТИСЯ
РАВНОБОЖИТИСЯ	ДОСТУЖИТИСЯ	ГРУЗИТИСЯ
ПОБОЖИТИСЯ	ОБЕССТУЖИТИСЯ	НАГРУЗИТИСЯ
ОУБОЖИТИСЯ	ОТЧУЖИТИСЯ	ВГРУЗИТИСЯ
ПОУБОЖИТИСЯ	ОЩУЖИТИСЯ	ПЕРЕГРУЗИТИСЯ
ЛОЖИТИСЯ	КНЯЖИТИСЯ	ПОГРУЗИТИСЯ
ЗАЛОЖИТИСЯ	ВОКНЯЖИТИСЯ	СГРУЗИТИСЯ
НАЛОЖИТИСЯ	ПРЯЖИТИСЯ	ВЫГРУЗИТИСЯ
ОБЛОЖИТИСЯ	ИСПРЯЖИТИСЯ	ВОДРУЗИТИСЯ
ВЛОЖИТИСЯ	ОТЯЖИТИСЯ <sup>1</sup>	ЛИТИСЯ
ПРЕДЛОЖИТИСЯ	ОТЯЖИТИСЯ <sup>2</sup>	ОБАЛИТИСЯ
ПРЕЛОЖИТИСЯ	КАЗИТИСЯ	ВАЛИТИСЯ
ИЗЛОЖИТИСЯ	ПРОКАЗИТИСЯ	ЗАВАЛИТИСЯ
НИЗЛОЖИТИСЯ	ИСКАЗИТИСЯ	ПОЗАВАЛИТИСЯ
ВОЗЛОЖИТИСЯ	РАЗИТИСЯ	НАВАЛИТИСЯ
ПРИЛОЖИТИСЯ	ЗАРАЗИТИСЯ	ОБВАЛИТИСЯ
РАЗВОЛОЖИТИСЯ	ОБРАЗИТИСЯ	ВВАЛИТИСЯ
ОТВОЛОЖИТИСЯ	ПРЕОБРАЗИТИСЯ	РАЗВАЛИТИСЯ
ДОЛОЖИТИСЯ	ИЗОБРАЗИТИСЯ	ПОРАЗВАЛИТИСЯ
ПОЛОЖИТИСЯ	ПРОИЗОБРАЗИТИСЯ	ВЗВАЛИТИСЯ
СЛОЖИТИСЯ	ПРИОБРАЗИТИСЯ	ИЗВАЛИТИСЯ
ОТЛОЖИТИСЯ	ВООБРАЗИТИСЯ	ПРИВАЛИТИСЯ
ВЫЛОЖИТИСЯ	ЗЛООБРАЗИТИСЯ	ПОВАЛИТИСЯ
[ОБНОЖИТИСЯ]	ПРООБРАЗИТИСЯ	ПРОВАЛИТИСЯ
МНОЖИТИСЯ	ПРОИЗЪОБРАЗИТИСЯ	ИСПРОВАЛИТИСЯ
РАЗМНОЖИТИСЯ	ВРАЗИТИСЯ	СВАЛИТИСЯ
ПРЕУМНОЖИТИСЯ	РАЗДРАЗИТИСЯ	ОТВАЛИТИСЯ
ПОУМНОЖИТИСЯ	ВОЗРАЗИТИСЯ	БЛАГОХВАЛИТИСЯ
ПОЖИТИСЯ	ПРИРАЗИТИСЯ	ПОХВАЛИТИСЯ
ВОРОЖИТИСЯ	ОМРАЗИТИСЯ	ВОСХВАЛИТИСЯ
ПОВОРОЖИТИСЯ	ПОРАЗИТИСЯ	ВЫВАЛИТИСЯ
ДОРОЖИТИСЯ	ПРОРАЗИТИСЯ	ВЫГАЛИТИСЯ
ОСТРОЖИТИСЯ	ВПРОРАЗИТИСЯ	ВОЗДАЛИТИСЯ
ОБОСТРОЖИТИСЯ	ПРЕДСРАЗИТИСЯ	ОТДАЛИТИСЯ
ВОНИЧТОЖИТИСЯ	ОТРАЗИТИСЯ	ПООТДАЛИТИСЯ
СЖИТИСЯ	ВЫРАЗИТИСЯ	ЖАЛИТИСЯ
ОТЖИТИСЯ	СЛЕЗИТИСЯ	ВЖАЛИТИСЯ
ПРИСЛУЖИТИСЯ	ПРОСЛЕЗИТИСЯ	ВОЗЖАЛИТИСЯ
ДОСЛУЖИТИСЯ	ГРЕЗИТИСЯ	ПОЖАЛИТИСЯ
ПРОСЛУЖИТИСЯ	ВЗГРЪЗИТИСЯ	СЖАЛИТИСЯ
ИССЛУЖИТИСЯ	ИЗГРЕЗИТИСЯ	КАЛИТИСЯ <sup>1</sup>
ВЫСЛУЖИТИСЯ	ПРИГРЕЗИТИСЯ	КАЛИТИСЯ <sup>2</sup>
ВМУЖИТИСЯ	СТРЪЗИТИСЯ	МАЛИТИСЯ
ОМУЖИТИСЯ	НИЗИТИСЯ	НАЛИТИСЯ
ИЗМУЖИТИСЯ	ОБНИЗИТИСЯ	ПАЛИТИСЯ
ДРУЖИТИСЯ	СНИЗИТИСЯ	ЗАПАЛИТИСЯ
РАЗДРУЖИТИСЯ	ГОНЗИТИСЯ	ОПАЛИТИСЯ
ВОДРУЖИТИСЯ	ВОЗИТИСЯ	ПОПАЛИТИСЯ
ПОДРУЖИТИСЯ	ПАВОЗИТИСЯ	РАСПАЛИТИСЯ
СДРУЖИТИСЯ	ПЕРЕВОЗИТИСЯ	ВОСПАЛИТИСЯ
КРУЖИТИСЯ	ПРЕВОЗИТИСЯ	ПЕЧАЛИТИСЯ
СКРУЖИТИСЯ	ИЗВОЗИТИСЯ	ЗАПЕЧАЛИТИСЯ
ОРУЖИТИСЯ	ВЫВОЗИТИСЯ	ОПЕЧАЛИТИСЯ
ИЗОРУЖИТИСЯ	РАГОЗИТИСЯ	ПОПЕЧАЛИТИСЯ

ОБЕСПЕЧАЛИТСЯ	ПРОКЛИТСЯ	ОМЬЛИТСЯ
ВОСПЕЧАЛИТСЯ	ВОЛИТСЯ	ВКРЬЛИТСЯ
ЗАШАЛИТСЯ	ОСВОЕВОЛИТСЯ	ЗАСРАМИТСЯ
ОБЛИТСЯ	ИЗВОЛИТСЯ	ОСРАМИТСЯ
ДОВЛИТСЯ	ДОВОЛИТСЯ	ПОСРАМИТСЯ
НАГЛИТСЯ	НАДОВОЛИТСЯ	ПРИСТРЕМИТСЯ
ДЛИТСЯ	ИЗДОВОЛИТСЯ	ПОСКИМИТСЯ
ЗАДЛИТСЯ	ОГОЛИТСЯ	ПОСХИМИТСЯ
ПОЗАДЛИТСЯ	ОДОЛИТСЯ	ОСВѢДОМИТСЯ
МЕДЛИТСЯ	ОЗОЛИТСЯ	ОБЛАКОМИТСЯ
ПРОДЛИТСЯ	ОТКОЛИТСЯ	ПОСКОМИТСЯ
ПОПРОДЛИТСЯ	МОЛИТСЯ	ЛОМИТСЯ
ОБЪЛИТСЯ	НАМОЛИТСЯ	ОБЛОМИТСЯ
ПОШЕВЕЛИТСЯ	КРАМОЛИТСЯ	ВЛОМИТСЯ
ДЪЛИТСЯ	[ПРЕЖЕМОЛИТСЯ]	ПОДЛОМИТСЯ
ПРЕДЪЛИТСЯ	ПРЕМОЛИТСЯ	ПЕРЕЛОМИТСЯ
РАЗДЪЛИТСЯ	ВЗМОЛИТСЯ	ПРЕЛОМИТСЯ
НОВОДЪЛИТСЯ	ИЗМОЛИТСЯ	РАЗЛОМИТСЯ
ПОДЪЛИТСЯ	ВОЗМОЛИТСЯ	ВЗЛОМИТСЯ
ОТДЪЛИТСЯ	ПРИМОЛИТСЯ	ИЗЛОМИТСЯ
ПООТДЪЛИТСЯ	ДОМОЛИТСЯ	ВОЗЛОМИТСЯ
ОБТЯЖЕЛИТСЯ	ПОМОЛИТСЯ	ПРОЛОМИТСЯ
ОТЯЖЕЛИТСЯ	ОТМОЛИТСЯ	СЛОМИТСЯ
ОХМЕЛИТСЯ	ВЫМОЛИТСЯ	ОТЛОМИТСЯ
ОПОХМЕЛИТСЯ	ВПОЛИТСЯ	ВЫЛОМИТСЯ
ИСПЕПЕЛИТСЯ	РАСПОЛИТСЯ	ВСОРОМИТСЯ
ПРЕЛИТСЯ	ПРОЛИТСЯ	ПОСОРОМИТСЯ
ПРОСТРѢЛИТСЯ	ОСОЛИТСЯ	ОХРОМИТСЯ
СЕЛИТСЯ	ДОСОЛИТСЯ	ЗАТОМИТСЯ
НАСЕЛИТСЯ	ПРОСОЛИТСЯ	ПРИТОМИТСЯ
ОБСЕЛИТСЯ	ЗАТЕПЛИТСЯ	ПОТОМИТСЯ
ВСЕЛИТСЯ	ОТТЕПЛИТСЯ	ИСТОМИТСЯ
ВЕСЕЛИТСЯ	СЛИТСЯ	ПОИСТОМИТСЯ
ОБВЕСЕЛИТСЯ	МНОГОЧИСЛИТСЯ	ПОУТОМИТСЯ
ПООБВЕСЕЛИТСЯ	МЫСЛИТСЯ	КОРМИТСЯ
ПОДВЕСЕЛИТСЯ	ЗАМЫСЛИТСЯ	ПРЕКОРМИТСЯ
ИЗВЕСЕЛИТСЯ	НАМЫСЛИТСЯ	ПОКОРМИТСЯ
ВОЗВЕСЕЛИТСЯ	ОБМЫСЛИТСЯ	ПРОКОРМИТСЯ
ПРЕВОЗВЕСЕЛИТСЯ	РАЗМЫСЛИТСЯ	ВСКОРМИТСЯ
ПОВЕСЕЛИТСЯ	ИЗМЫСЛИТСЯ	ПОДЪЯРМИТСЯ
СВЕСЕЛИТСЯ	ВОЗМЫСЛИТСЯ	ВЫБАСМИТСЯ
ПЕРЕСЕЛИТСЯ	ДОМЫСЛИТСЯ	ЗАТМИТСЯ
ПРЕСЕЛИТСЯ	НЕДОМЫСЛИТСЯ	ПОДУМИТСЯ
ПРИСЕЛИТСЯ	ПОМЫСЛИТСЯ	ПРЕУМИТСЯ
ОСЪЛИТСЯ	ПРОМЫСЛИТСЯ	ОБРАЗУМИТСЯ
ПОСЕЛИТСЯ	ОТМЫСЛИТСЯ	ВРАЗУМИТСЯ
ОТСЕЛИТСЯ	СВѢТЛИТСЯ	ОБНЕРАЗУМИТСЯ
ВЫСЕЛИТСЯ	ПРОСВѢТЛИТСЯ	ИЗБЕЗУМИТСЯ
ВТѢЛИТСЯ	ОТЛИТСЯ	ОБЕЗУМИТСЯ
ИСЦѢЛИТСЯ	РАСТЛИТСЯ	ИЗУМИТСЯ
РАЩЕЛИТСЯ	БЕСТЛИТСЯ	КУМИТСЯ
РАЗЛИТСЯ	ИСТЛИТСЯ	ГЛУМИТСЯ
ИЗЛИТСЯ	ПРОУТЛИТСЯ	НАГЛУМИТСЯ
ОЗЛИТСЯ	КАРАУЛИТСЯ	ПОГЛУМИТСЯ
ВЗОЛИТСЯ	ОМУЛИТСЯ	ДВОУМИТСЯ
ЖИЛИТСЯ	ПРИТУЛИТСЯ	ВЫСОКОУМИТСЯ
ОЖИЛИТСЯ	ОХУЛИТСЯ	ОДИНОУМИТСЯ
МИЛИТСЯ	ПОХУЛИТСЯ	ПОУМИТСЯ
ПРИМИЛИТСЯ	ОБМИШУЛИТСЯ	ДЫМИТСЯ
СМИЛИТСЯ	ОЗЪЛИТСЯ	ВОЗДЫМИТСЯ
ВОСКРИЛИТСЯ	ВЫЛИТСЯ	ПРЯМИТСЯ
ВЫСИЛИТСЯ	ОБМЬЛИТСЯ	ОПРЯМИТСЯ

ЗАУПРЯМИТИСЯ	МЪНИТИСЯ2	ВВОИНИТИСЯ
БАНИТИСЯ	ОКАМЕНИТИСЯ	ОСИНИТИСЯ
ДУВАНИТИСЯ	НАМЪНИТИСЯ	ВЧИНТИСЯ
ОПОГАНИТИСЯ	ЗНАМЕНИТИСЯ	ПОДЧИНТИСЯ
ОЗИЗАНИТИСЯ	ВМЪНИТИСЯ	ПРИЧИНТИСЯ
ПРИСЛАНИТИСЯ	ОБРЕМЕНИТИСЯ	ПОЧИНТИСЯ
МАНИТИСЯ	ПЕРЕМЪНИТИСЯ	ПОУЧИНТИСЯ
ВМАНИТИСЯ	ПРЕМЪНИТИСЯ1	КРУЧИНТИСЯ
ОБАСУРМАНИТИСЯ	ПРЕМЪНИТИСЯ2	ЗАКРУЧИНТИСЯ
БУСУРМАНИТИСЯ	ВОСПРЕМЪНИТИСЯ	ОКРУЧИНТИСЯ
ОБУСУРМАНИТИСЯ	ОБСЪМЕНИТИСЯ	ПОКРУЧИНТИСЯ
ОТМАНИТИСЯ	ОСЪМЕНИТИСЯ	РАСКРУЧИНТИСЯ
РАНИТИСЯ	РАЗМЪНИТИСЯ	ПОРАСКРУЧИНТИСЯ
БРАНИТИСЯ	ИЗМЪНИТИСЯ	ВОСКРУЧИНТИСЯ
РАЗБРАНИТИСЯ	ПРИМЪНИТИСЯ1	ВОЛНИТИСЯ
ВОЗБРАНИТИСЯ	ПРИМЪНИТИСЯ2	ПОЛНИТИСЯ
ПОБРАНИТИСЯ	ПРОМЪНИТИСЯ	НАПОЛНИТИСЯ
ОТБРАНИТИСЯ	ОБЕСЕРМЕНИТИСЯ	ИЗНАПОЛНИТИСЯ
ПОРАНИТИСЯ	ОТМЪНИТИСЯ	ПРЕПОЛНИТИСЯ
ПРИТРАНИТИСЯ	ПЪНИТИСЯ	ПОПОЛНИТИСЯ
ПРЕСТРАНИТИСЯ	ЗАПЪНИТИСЯ	ИСПОЛНИТИСЯ
ПОСТРАНИТИСЯ	РАСПЪНИТИСЯ	ПРЕИСПОЛНИТИСЯ
ПРОСТРАНИТИСЯ	ВСПЪНИТИСЯ	МНИТИСЯ1
РАСПРОСТРАНИТИСЯ	ВОСПЪНИТИСЯ	МНИТИСЯ2
РАСКРАНИТИСЯ	КРЕНИТИСЯ	ВОЗМНИТИСЯ
РАВНИТИСЯ	КОРЕНИТИСЯ	ПОМНИТИСЯ
ВРАВНИТИСЯ	ВКОРЕНИТИСЯ	ОЧЕРМНИТИСЯ
ИЗРАВНИТИСЯ	РАСКОРЕНИТИСЯ	ВСУМНИТИСЯ
ВРЕВНИТИСЯ	ВСКОРЕНИТИСЯ	ПОЗВОНТИСЯ
ОБАГНИТИСЯ	ИСКОРЕНИТИСЯ	ГОНИТИСЯ
ЗАГНИТИСЯ	ЗАСТЪНИТИСЯ	ЗАГОНТИСЯ
ВГНИТИСЯ	ОСТЪНИТИСЯ	ИЗГОНТИСЯ
РАЗГНИТИСЯ	ОБМИШЕНИТИСЯ	ПРИГОНТИСЯ
ИЗГНИТИСЯ	ПРОМИШЕНИТИСЯ	ПОГОНТИСЯ
ВОЗГНИТИСЯ	РАЖНИТИСЯ	ПРОГОНТИСЯ
СГНИТИСЯ	КАЗНИТИСЯ	ВЗАКОНТИСЯ
ПЕРЕСАДНИТИСЯ	ВСКАЗНИТИСЯ	ВСКОНТИСЯ
ОСАДНИТИСЯ	ИСКАЗНИТИСЯ	КЛОНТИСЯ
ИССАДНИТИСЯ	БЛАЗНИТИСЯ	НАКЛОНТИСЯ
ЪДНИТИСЯ	ЗАБЛАЗНИТИСЯ	ВКЛОНТИСЯ
ОПРАЗДНИТИСЯ	ОБЛАЗНИТИСЯ	НАДКЛОНТИСЯ
ИСПРАЗДНИТИСЯ	РАЗНИТИСЯ1	ПОДКЛОНТИСЯ
ОПОЗДНИТИСЯ	РАЗНИТИСЯ2	ПЕРЕКЛОНТИСЯ
ВОДНИТИСЯ	ОБОЛЪЗНИТИСЯ	ПРЕКЛОНТИСЯ
НАВОДНИТИСЯ	ОБНИЗНИТИСЯ	ПРИКЛОНТИСЯ
ВОЗВОДНИТИСЯ	РОЗНИТИСЯ	ПОКЛОНТИСЯ
ЗАРУДНИТИСЯ	РАЗРОЗНИТИСЯ	СКЛОНТИСЯ
ВЪНИТИСЯ	ПОРОЗНИТИСЯ	ИСКЛОНТИСЯ
СВЪНИТИСЯ	ГРЯЗНИТИСЯ	ВОСКЛОНТИСЯ
ЖЕНИТИСЯ	ЗАГРЯЗНИТИСЯ	ПОСКЛОНТИСЯ
ВЖЕНИТИСЯ	ПЕРЕГРЯЗНИТИСЯ	ОТКЛОНТИСЯ
ОЖЕНИТИСЯ	ВИНИТИСЯ	НИЗУКЛОНТИСЯ
ПОЖЕНИТИСЯ	ОБЕЗВИНИТИСЯ	НИЗЪКЛОНТИСЯ
ЛЪНИТИСЯ	ИЗВИНИТИСЯ	ВЫКЛОНТИСЯ
ОБЛЪНИТИСЯ	ПОВИНИТИСЯ	ОПОЛОНТИСЯ
ОЧЕРВЛЕНИТИСЯ	ПРОВИНИТИСЯ	СЛОНТИСЯ
ЗЕЛЕНИТИСЯ	СВИНИТИСЯ	ЗАСЛОНТИСЯ
РАЗЛЪНИТИСЯ	ЕДИНИТИСЯ	НАСЛОНТИСЯ
ВОЗЛЕНИТИСЯ	ПРИЕДИНИТИСЯ	ПРИСЛОНТИСЯ
ПОЛЪНИТИСЯ	ВЪЕДИНИТИСЯ	ОСЛОНТИСЯ
ПЛЪНИТИСЯ	ОСКОМИНИТИСЯ	ПОСЛОНТИСЯ
МЪНИТИСЯ1	ОСКОМИНИТИСЯ	ВОССЛОНТИСЯ

СКУПОНИТИСЯ	ОХАПИТИСЯ2	НАКУПИТИСЯ
ОБРОНИТИСЯ	ВОСХАПИТИСЯ	ИЗНАКУПИТИСЯ
ВОБРОНИТИСЯ	ПОДПИТИСЯ	ВКУПИТИСЯ
БОРОНИТИСЯ	РАСКЪПИТИСЯ	ПЕРЕКУПИТИСЯ
ОБОРОНИТИСЯ	ЛЪПИТИСЯ	ПРИКУПИТИСЯ
ПОБОРОНИТИСЯ	ОБЛЪПИТИСЯ	ОКУПИТИСЯ
ПОХОРОНИТИСЯ	ВЛЪПИТИСЯ	ПРИСОВОКУПИТИСЯ
РАСХОРОНИТИСЯ	ПРИЛЪПИТИСЯ	ДОКУПИТИСЯ
ОЖИХОНИТИСЯ	СЛЪПИТИСЯ1	ПОКУПИТИСЯ
СКУПНИТИСЯ	СЛЪПИТИСЯ2	СКУПИТИСЯ1
РНТИСЯ	ЗАСЛЪПИТИСЯ	СКУПИТИСЯ2
СКВЕРНИТИСЯ	ОСЛЪПИТИСЯ	ВСКУПИТИСЯ
ОСКВЕРНИТИСЯ	СВЕРЪПИТИСЯ	ИСКУПИТИСЯ
ЗАЧЕРНИТИСЯ	РАССВЕРЪПИТИСЯ	ОТКУПИТИСЯ
ПРЕЧЕРНИТИСЯ	ПЕРЕПИТИСЯ	ВЫКУПИТИСЯ
ОЧЕРНИТИСЯ	СВИРЪПИТИСЯ	ЛУПИТИСЯ
СНИТИСЯ	РАССВИРЪПИТИСЯ	ИЗЛУПИТИСЯ
ВЗБЪСНИТИСЯ	КРЪПИТИСЯ	СЛУПИТИСЯ
ЗАТЪСНИТИСЯ	ЗАКРЪПИТИСЯ	ВЫЛУПИТИСЯ
ИСТЪСНИТИСЯ	ОКРЪПИТИСЯ	ОСТРУПИТИСЯ
ПРИСНИТИСЯ	ПОКРЪПИТИСЯ	ПОСУПИТИСЯ
ПРОПЯТНИТИСЯ	СКРЪПИТИСЯ	ПРЕТУПИТИСЯ
ПРИЛЧНИТИСЯ	ОТКРЪПИТИСЯ	ПРТУПИТИСЯ
ПРЕШЪНИТИСЯ	ЗАЦЪПИТИСЯ	ПОТУПИТИСЯ
ОБЕСПИЯНИТИСЯ	ПРИЦЪПИТИСЯ	НАСТУПИТИСЯ
ИЗЗЕМЛЯНИТИСЯ	РАСЦЪПИТИСЯ	ВСТУПИТИСЯ
ПЛЕМЯНИТИСЯ	ПРИСЦЪПИТИСЯ	ПРИСТУПИТИСЯ
РАЗДВОИТИСЯ	ОТЦЪПИТИСЯ	ВОСТУПИТИСЯ
ИЗДВОИТИСЯ	РАСЩЕПИТИСЯ	ПОСТУПИТИСЯ
ПОДВОИТИСЯ	ОТЩЕПИТИСЯ	ПРОСТУПИТИСЯ
СВОИТИСЯ	ОПИТИСЯ	РАССТУПИТИСЯ
ПРИСВОИТИСЯ	КОПИТИСЯ	ИССТУПИТИСЯ
ПРОСВОИТИСЯ	НАКОПИТИСЯ	ОТСТУПИТИСЯ
ДОИТИСЯ	ОКОПИТИСЯ	ВЫСТУПИТИСЯ
ОТДОИТИСЯ	СКОПИТИСЯ1	ПОХУПИТИСЯ
ПОКОИТИСЯ	СКОПИТИСЯ2	ВЫПИТИСЯ
НЕПОКОИТИСЯ	ПОПИТИСЯ	ВАРИТИСЯ1
ПРИПОКОИТИСЯ	РАСПОПИТИСЯ	ВАРИТИСЯ2
ГНОИТИСЯ	КРОПИТИСЯ	ОБВАРИТИСЯ
ЗАГНОИТИСЯ	ОКРОПИТИСЯ	ПРЕДВАРИТИСЯ
НАГНОИТИСЯ	ПОКРОПИТИСЯ	ПЕРЕВАРИТИСЯ
РАЗГНОИТИСЯ	ВОСКРОПИТИСЯ	РАЗВАРИТИСЯ
ВОГНОИТИСЯ	ЗАТОРОПИТИСЯ	ИЗВАРИТИСЯ
ЗНОИТИСЯ	ПОТОРОПИТИСЯ	ИСТОВАРИТИСЯ
ОЗНОИТИСЯ	ИСТОРОПИТИСЯ	СВАРИТИСЯ1
НАПОИТИСЯ	ПРОПИТИСЯ	СВАРИТИСЯ2
ВПОИТИСЯ	ИСПРОПИТИСЯ	ПОСВАРИТИСЯ
ОПОИТИСЯ	ЗАТОПИТИСЯ1	РОСВАРИТИСЯ
РОИТИСЯ	ЗАТОПИТИСЯ2	РАССВАРИТИСЯ
КРОИТИСЯ	ОТОПИТИСЯ	ДАРИТИСЯ
ПЕРЕСТРОИТИСЯ	ПОТОПИТИСЯ	ВОЗДАРИТИСЯ
ПРИСТРОИТИСЯ	РАСТОПИТИСЯ	ОДАРИТИСЯ
ПОСТРОИТИСЯ	ИСТОПИТИСЯ	БЛАГОДАРИТИСЯ
РАССТРОИТИСЯ	ВОСТОПИТИСЯ	ГОСУДАРИТИСЯ
БЛАГОУСТРОИТИСЯ	ОТТОПИТИСЯ1	ВГОСУДАРИТИСЯ
ПОУСТРОИТИСЯ	ОТТОПИТИСЯ2	ОЗАРИТИСЯ
ДОСТОИТИСЯ	ОХОПИТИСЯ1	КАРИТИСЯ
ПИТИСЯ	ОХОПИТИСЯ2	ОМАРИТИСЯ
ОВАПИТИСЯ	ВОСХОПИТИСЯ	ПАРИТИСЯ
ЗАПИТИСЯ	ОТПИТИСЯ	ПОПАРИТИСЯ
НАПИТИСЯ	КУПИТИСЯ1	ИСПАРИТИСЯ
ОХАПИТИСЯ1	КУПИТИСЯ2	ВЫПАРИТИСЯ



ВОЦЪСАРИТИСЯ	ПРИГОВОРИТИСЯ	ПОНУРИТИСЯ
ВОЦАРИТИСЯ	ОГОВОРИТИСЯ	ПРОДЫРИТИСЯ
БРИТИСЯ	ДОГОВОРИТИСЯ	РАСТОПЫРИТИСЯ
ОХРАБИТИСЯ	ПРОГОВОРИТИСЯ	ВОССЫРИТИСЯ
ОБРИТИСЯ	СГОВОРИТИСЯ	ПРЕЯРИТИСЯ
ДОБРИТИСЯ	ОТГОВОРИТИСЯ	ВЪЯРИТИСЯ
ОБАГРИТИСЯ	ЗАТВОРИТИСЯ	РАЗЪЯРИТИСЯ
МУДРИТИСЯ	ПРЕТВОРИТИСЯ	ВОЗЪЯРИТИСЯ
ПРЕМУДРИТИСЯ	ПРИТВОРИТИСЯ	КВАСИТИСЯ
ОПРЕМУДРИТИСЯ	ОТВОРИТИСЯ	ПОГАСИТИСЯ
ПРЕУМУДРИТИСЯ	ЖИВОТВОРИТИСЯ	ЖАСИТИСЯ
ЗАДРИТИСЯ	ОЖИВОТВОРИТИСЯ	ГЛАСИТИСЯ
ВЪРИТИСЯ	НОВОТВОРИТИСЯ	РАЗГЛАСИТИСЯ
ВВЪРИТИСЯ	ВСЫНОТВОРИТИСЯ	ОБЕЗГЛАСИТИСЯ
ИЗНЕВЪРИТИСЯ	ПОТВОРИТИСЯ	ИЗГЛАСИТИСЯ
ЗВЪРИТИСЯ	РАСТВОРИТИСЯ	ПРОВОЗГЛАСИТИСЯ
ВЗВЪРИТИСЯ	ВСТВОРИТИСЯ	ОГЛАСИТИСЯ
ИЗВЪРИТИСЯ	ИСТВОРИТИСЯ	КРАСНОГЛАСИТИСЯ
ОЗВЪРИТИСЯ	ОТВОРИТИСЯ1	ЗАПАСИТИСЯ
ВОЗВЪРИТИСЯ	ОТТВОРИТИСЯ2	КРАСИТИСЯ
ИЗУВЪРИТИСЯ	ОБЗАДОРТИСЯ	ПРЕКРАСИТИСЯ
МЪРИТИСЯ	ЗОРИТИСЯ	ПОКРАСИТИСЯ
ЛИЦЕМЪРИТИСЯ	ЗАЗОРИТИСЯ	ОТКРАСИТИСЯ
РАЗМЪРИТИСЯ	РАЗОРИТИСЯ	ПРЕУКРАСИТИСЯ
ИЗМЪРИТИСЯ	ПОЗОРИТИСЯ	БЪСИТИСЯ
ВОЗМЪРИТИСЯ	КОРИТИСЯ	ОНЕБЕСИТИСЯ
ПРИМЪРИТИСЯ	ПОКОРИТИСЯ	ПЕРЕВЪСИТИСЯ
ПОПРИМЪРИТИСЯ	МОРИТИСЯ	ВЗЕВЪСИТИСЯ
НЕДОМЪРИТИСЯ	ЗАМОРИТИСЯ	ОБЪСИТИСЯ
СМЪРИТИСЯ	РАСТОПОРИТИСЯ	ИДОЛОВЪСИТИСЯ
ОТМЪРИТИСЯ	ЗАСОРИТИСЯ	ВЪСИТИСЯ
ПЕРИТИСЯ	НАСОРИТИСЯ	ОБВЪСИТИСЯ
ВПЕРИТИСЯ	ВСОРИТИСЯ	РАЗВЪСИТИСЯ
ОПЕРИТИСЯ	ПОССОРИТИСЯ	СВЪСИТИСЯ
ВОСПЕРИТИСЯ	ПРОТОРИТИСЯ	ДЪСИТИСЯ
ПЕРЕМАСТЕРИТИСЯ	ИСПРОТОРИТИСЯ	МЪСИТИСЯ
ОБЕЧЕРИТИСЯ	ОДЕСАТОРИТИСЯ	ВМЪСИТИСЯ
ПРОДИРИТИСЯ	ОБАТРИТИСЯ	ПРЕМЪСИТИСЯ
ОЖИРИТИСЯ	ОШАТРИТИСЯ	РАЗМЪСИТИСЯ
МИРИТИСЯ	ОБЪТРИТИСЯ	ИЗМЪСИТИСЯ
ЗАМИРИТИСЯ	ВЪТРИТИСЯ	ПРИМЪСИТИСЯ
РАЗМИРИТИСЯ	СМОТРИТИСЯ	СМЪСИТИСЯ
ИЗМИРИТИСЯ	НАСМОТРИТИСЯ	ДОСИТИСЯ
ПРИМИРИТИСЯ	РАССМОТРИТИСЯ	КОСИТИСЯ
ОМИРИТИСЯ	ОСТРИТИСЯ	РАЗГОЛОСИТИСЯ
ПОМИРИТИСЯ	НАОСТРИТИСЯ	КОЛОСИТИСЯ
СМИРИТИСЯ1	ОБОСТРИТИСЯ	ВЫКОЛОСИТИСЯ
СМИРИТИСЯ2	ВЗОСТРИТИСЯ	НАНОСИТИСЯ
ПОСМИРИТИСЯ	ИЗОСТРИТИСЯ	ОБНОСИТИСЯ1
ПОУМИРИТИСЯ	ПООСТРИТИСЯ	ОБНОСИТИСЯ2
РАСШИРИТИСЯ	БЫСТРИТИСЯ	ВНОСИТИСЯ
БОРИТИСЯ	ВЗБЫСТРИТИСЯ	ПОДНОСИТИСЯ
ОТАБОРИТИСЯ	ОБЪЯСТРИТИСЯ	ПЕРЕНОСИТИСЯ
ОБОРИТИСЯ	ОБЪЯТРИТИСЯ	ПРЕНОСИТИСЯ
ВОДВОРИТИСЯ	ОГУРИТИСЯ	РАЗНОСИТИСЯ
ГОВОРИТИСЯ	ВЗДУРИТИСЯ	ИЗНОСИТИСЯ1
ЗАГОВОРИТИСЯ	ЗАМЖУРИТИСЯ	ИЗНОСИТИСЯ2
НАГОВОРИТИСЯ	КУРИТИСЯ	ВОЗНОСИТИСЯ
ОБГОВОРИТИСЯ	ЗАКУРИТИСЯ	ПРЕВОЗНОСИТИСЯ
ПЕРЕГОВОРИТИСЯ	ВСКУРИТИСЯ	ПРИНОСИТИСЯ
НАЗГОВОРИТИСЯ	ВОСКУРИТИСЯ	[ПРАВНОСИТИСЯ]
РАЗГОВОРИТИСЯ	ИЗНУРИТИСЯ	ПОНОСИТИСЯ

ПРОНОСИТЬСЯ	КОЛОВРАТИТЬСЯ	ВОРОТИТЬСЯ2
СНОСИТЬСЯ1	ОПРОВРАТИТЬСЯ	ЗАВОРОТИТЬСЯ
СНОСИТЬСЯ2	ОТВРАТИТЬСЯ	НАВОРОТИТЬСЯ
ВЬНОСИТЬСЯ	РАЗДРАТИТЬСЯ	ОБВОРОТИТЬСЯ
БРОСИТЬСЯ	РАЗРАТИТЬСЯ	ВЗВОРОТИТЬСЯ
НАБРОСИТЬСЯ	ВОЗРАТИТЬСЯ	ПОВОРОТИТЬСЯ
ПРОСИТЬСЯ	КРАТИТЬСЯ	ОТВОРОТИТЬСЯ
НАПРОСИТЬСЯ	ПРЕКРАТИТЬСЯ	ВЫВОРОТИТЬСЯ
ВОПРОСИТЬСЯ	ОКРАТИТЬСЯ	ОХОТИТЬСЯ
ДОПРОСИТЬСЯ	СКРАТИТЬСЯ	ВСТРОПИТЬСЯ
ПОПРОСИТЬСЯ	ПОТРАТИТЬСЯ	ПОРТИТЬСЯ
ВСПРОСИТЬСЯ	ИСТРАТИТЬСЯ	ПЕРЕПОРТИТЬСЯ
ИСПРОСИТЬСЯ	ПОШАТИТЬСЯ	ПОПОРТИТЬСЯ
ОТПРОСИТЬСЯ	ОТШАТИТЬСЯ	ИСПОРТИТЬСЯ
ВЫПРОСИТЬСЯ	СВѢТИТЬСЯ	ОБЪЮРТИТЬСЯ
ОКУСИТЬСЯ	ОСВѢТИТЬСЯ	ИСПОКАСТИТЬСЯ
ПОКУСИТЬСЯ	ПРОСВѢТИТЬСЯ	ЛАСТИТЬСЯ
ИСКУСИТЬСЯ	РАССВѢТИТЬСЯ	ОХЛАСТИТЬСЯ
ПОИСКУСИТЬСЯ	СМѢТИТЬСЯ	ВОХЛАСТИТЬСЯ
ГНУСИТЬСЯ	ПОСМѢТИТЬСЯ	МАСТИТЬСЯ
ВОЗГНУСИТЬСЯ	ВГНЕТИТЬСЯ	РАСТИТЬСЯ
ПРИГНУСИТЬСЯ	РЕТИТЬСЯ	ОСТРАСТИТЬСЯ
ОГНУСИТЬСЯ	ВСТРѢТИТЬСЯ	ПРИЧАСТИТЬСЯ
ВЫСИТЬСЯ	ОСУЕТИТЬСЯ	ПОЧАСТИТЬСЯ
ВОЗВЫСИТЬСЯ	ОТЧЕТИТЬСЯ	ПОСЧАСТИТЬСЯ
ПРЕВОЗВЫСИТЬСЯ	ОТШЕТИТЬСЯ	ОБВѢСТИТЬСЯ
ПРОВОЗВЫСИТЬСЯ	ОТЩЕТИТЬСЯ	ВВѢСТИТЬСЯ
ПРЕУЗВЫСИТЬСЯ	ПОХИТИТЬСЯ	ВНЕВѢСТИТЬСЯ
СВАТИТЬСЯ	РАСХИТИТЬСЯ	ИЗВѢСТИТЬСЯ
ОХВАТИТЬСЯ	ИСХИТИТЬСЯ	ВОИЗВѢСТИТЬСЯ
ПРОХВАТИТЬСЯ	ВОСХИТИТЬСЯ	ВОЗВѢСТИТЬСЯ
БОГАТИТЬСЯ	ЗАЩИТИТЬСЯ	ПРОВОЗВѢСТИТЬСЯ
ОБОГАТИТЬСЯ	ПОЩИТИТЬСЯ	ПОВѢСТИТЬСЯ
ОБЛАГОДАТИТЬСЯ	РАЗОЙТИТЬСЯ	ВОСПРОПОВѢСТИТЬСЯ
ОКАТИТЬСЯ	ПОРАБОТИТЬСЯ	ВОСПОВѢСТИТЬСЯ
ПОКАТИТЬСЯ	ОБНАГОТИТЬСЯ	СВѢСТИТЬСЯ
СКАТИТЬСЯ	ЛЬГОТИТЬСЯ	МѢСТИТЬСЯ
ОТКАТИТЬСЯ	ОТЯГОТИТЬСЯ	ВМѢСТИТЬСЯ
ЗЛАТИТЬСЯ	КОТИТЬСЯ	ПОВМѢСТИТЬСЯ
КЛАТИТЬСЯ	КОЛКОТИТЬСЯ	ИЗМѢСТИТЬСЯ
ПЛАТИТЬСЯ	ОКОТИТЬСЯ	ИСПОМѢСТИТЬСЯ
ПРИПЛАТИТЬСЯ	ПОГЛОТИТЬСЯ	СМѢСТИТЬСЯ
ОПЛАТИТЬСЯ	КОЛОТИТЬСЯ	ОТМЕСТИТЬСЯ
ПОПЛАТИТЬСЯ	ПОКОЛОТИТЬСЯ	КРЕСТИТЬСЯ
РАСПЛАТИТЬСЯ	РАСКОЛОТИТЬСЯ	ПЕРЕКРЕСТИТЬСЯ
ПОРАСПЛАТИТЬСЯ	ВЫКОЛОТИТЬСЯ	ПРЕКРЕСТИТЬСЯ
ИСПЛАТИТЬСЯ	ПЛОТИТЬСЯ	ОКРЕСТИТЬСЯ
ОТПЛАТИТЬСЯ	ВОПЛОТИТЬСЯ	ОТКРЕСТИТЬСЯ
РАСКОНОПАТИТЬСЯ	РАСПЛОТИТЬСЯ	ОЦѢСТИТЬСЯ
РАТИТЬСЯ	МОТИТЬСЯ	ПОЧЕСТИТЬСЯ
ЗАРАТИТЬСЯ	ОСРАМОТИТЬСЯ	ОБЕСЧЕСТИТЬСЯ
БРАТИТЬСЯ	ПОТИТЬСЯ	ОЧИСТИТЬСЯ
ОБРАТИТЬСЯ	ОБЕЗЛѢПОТИТЬСЯ	ПРЕДОЧИСТИТЬСЯ
ПРЕОБРАТИТЬСЯ	РАСПОТИТЬСЯ	ПРЕОЧИСТИТЬСЯ
ВРАТИТЬСЯ1	ИСПОТИТЬСЯ	ПРООЧИСТИТЬСЯ
ВРАТИТЬСЯ2	РОТИТЬСЯ	ПРОЧИСТИТЬСЯ
ЗАВРАТИТЬСЯ	ОБРОТИТЬСЯ	ИСЧИСТИТЬСЯ
НАВРАТИТЬСЯ	ПЕРОТИТЬСЯ	ВЫЧИСТИТЬСЯ
ПРЕВРАТИТЬСЯ	КРОТИТЬСЯ	МСТИТЬСЯ1
РАЗВРАТИТЬСЯ	ОБОРОТИТЬСЯ	МСТИТЬСЯ2
ИЗВРАТИТЬСЯ	ПРИБОРОТИТЬСЯ	ОТМСТИТЬСЯ
ВОЗВРАТИТЬСЯ	ВОРОТИТЬСЯ1	ВЫГОСТИТЬСЯ

ПАКОСТИТИСЯ	ВОЗЛЮТИТИСЯ	ЛИЧИТИСЯ
НАМОСТИТИСЯ	ВОЗРЮТИТИСЯ	ОБЛИЧИТИСЯ
ПОСТИТИСЯ	РОВАТИТИСЯ	ПРЕОБЛИЧИТИСЯ
ДОПОСТИТИСЯ	СВЯТИТИСЯ	ВЕЛИЧИТИСЯ
ПРОСТИТИСЯ	ОСВЯТИТИСЯ	РАЗВЕЛИЧИТИСЯ
ИСПРОСТИТИСЯ	ПРОСВЯТИТИСЯ	ВОЗВЕЛИЧИТИСЯ
ЗАГУСТИТИСЯ	ИССВЯТИТИСЯ	РАЗЛИЧИТИСЯ
ИЗГУСТИТИСЯ	ВЗЯТИТИСЯ	ПРИЛИЧИТИСЯ
ОГУСТИТИСЯ	ПРИЗЯТИТИСЯ	ДОЛИЧИТИСЯ
СГУСТИТИСЯ	ПЯТИТИСЯ	РАЗМЯКЧИТИСЯ
ВЗУСТИТИСЯ	ОПЯТИТИСЯ	ВАЛЧИТИСЯ
ПУСТИТИСЯ	ПОПЯТИТИСЯ	ОПОЛЧИТИСЯ
НАПУСТИТИСЯ	ВОСПЯТИТИСЯ	ВОПОЛЧИТИСЯ
ОПУСТИТИСЯ <sup>1</sup>	ОТПЯТИТИСЯ	ВООПОЛЧИТИСЯ
ОПУСТИТИСЯ <sup>2</sup>	ВЫПЯТИТИСЯ	ИСПОЛЧИТИСЯ
ОПУСТИТИСЯ <sup>3</sup>	ОСУИТИСЯ	ПРОТИВУИСПОЛЧИТИСЯ
ПОПУСТИТИСЯ	ПОКАЗАЧИТИСЯ	КОНЧИТИСЯ
ПРОПУСТИТИСЯ	ОБЛАЧИТИСЯ	СКОНЧИТИСЯ
РАСПУСТИТИСЯ	РАЗОБЛАЧИТИСЯ	СКОЧИТИСЯ
ВОСПУСТИТИСЯ	ПООБЛАЧИТИСЯ	ИСКЛОЧИТИСЯ
ОТПУСТИТИСЯ	ВЛАЧИТИСЯ	ОБОЛОЧИТИСЯ
ВЫПУСТИТИСЯ	РАЗВЛАЧИТИСЯ	ВОЛОЧИТИСЯ
ГРУСТИТИСЯ	ИЗВЛАЧИТИСЯ	ПЕРЕВОЛОЧИТИСЯ
ЛЬСТИТИСЯ	НИЗВЛАЧИТИСЯ	ЗВОЛОЧИТИСЯ
ПРЕЛЬСТИТИСЯ	ВОЗВЛАЧИТИСЯ	РАЗВОЛОЧИТИСЯ
ВСЕПРЕЛЬСТИТИСЯ	ПРИВЛАЧИТИСЯ	ВЗВОЛОЧИТИСЯ
ОБОЛЬСТИТИСЯ	ОЗНАЧИТИСЯ	МОЧИТИСЯ
ОТЛЬСТИТИСЯ	ЕДИНАЧИТИСЯ	НАМОЧИТИСЯ
МУТИТИСЯ	ОДИНАЧИТИСЯ	ИЗМОЧИТИСЯ
ЗАМУТИТИСЯ	ПЕРЕИНАЧИТИСЯ	ОМОЧИТИСЯ
РАЗМУТИТИСЯ	БРАЧИТИСЯ	ДОМОЧИТИСЯ
ВОЗМУТИТИСЯ	ОБРАЧИТИСЯ	ПОМОЧИТИСЯ
ОМУТИТИСЯ	ПРИИНОЧИТИСЯ	ПРИИНОЧИТИСЯ
МНОГОМУТИТИСЯ	ОМРАЧИТИСЯ	ОБРОЧИТИСЯ
ПОМУТИТИСЯ	ПООМРАЧИТИСЯ	ИЗОБРОЧИТИСЯ
СМУТИТИСЯ	ПОМРАЧИТИСЯ	ДРОЧИТИСЯ
ЗАСМУТИТИСЯ	ПОСУМРАЧИТИСЯ	КРОЧИТИСЯ
ПОСМУТИТИСЯ	ИЗЪЯСАЧИТИСЯ	ОКРОЧИТИСЯ
РУТИТИСЯ	ВЧИТИСЯ	ОПОРОЧИТИСЯ
ВРУТИТИСЯ	ЛЕГЧИТИСЯ	ПРОСРОЧИТИСЯ
ИЗДРУТИТИСЯ	ОБЛЕГЧИТИСЯ	ОБУРОЧИТИСЯ
ИЗРУТИТИСЯ	ПООБЛЕГЧИТИСЯ	ДОСОЧИТИСЯ
КРУТИТИСЯ	ОМЯГЧИТИСЯ	РАСТОЧИТИСЯ
ОКРУТИТИСЯ	ОТЯГЧИТИСЯ	ЖЕСТОЧИТИСЯ
ПОКРУТИТИСЯ	ОСЛАДЧИТИСЯ	ОЖЕСТОЧИТИСЯ
СКРУТИТИСЯ	ВЧЕЛОВЪЧИТИСЯ	ИСТОЧИТИСЯ
РАСКРУТИТИСЯ	ВОЧЕЛОВЪЧИТИСЯ	ИСХАРЧИТИСЯ
ИСКРУТИТИСЯ	ЛЪЧИТИСЯ	ОГОРЧИТИСЯ
ПОРУТИТИСЯ	ЗАЛЪЧИТИСЯ	КОРЧИТИСЯ
НАРУТИТИСЯ	ИЗЛЪЧИТИСЯ	ПРИКОРЧИТИСЯ
ОЧУТИТИСЯ	ВЫПЛЕЧИТИСЯ	СКОРЧИТИСЯ
ВЫОЧУТИТИСЯ	ОБЕСПЕЧИТИСЯ	РАСКОРЧИТИСЯ
ОТШУТИТИСЯ	ПЕРЕЧИТИСЯ	ПОТУРЧИТИСЯ
ОЩУТИТИСЯ	ВПЕРЕЧИТИСЯ	ОТЧИТИСЯ
МЕЧТИТИСЯ	РАСПЕРЕЧИТИСЯ	ПОЗАМОТЧИТИСЯ
МЫГТИТИСЯ	ПРЕЧИТИСЯ	ИЗУБЫГЧИТИСЯ
ЗАМЫГТИТИСЯ	ВПРЕЧИТИСЯ	НАУЧИТИСЯ
ПРОМЫГТИТИСЯ	ВОПРЕЧИТИСЯ	ОБУЧИТИСЯ
НАСЫТИТИСЯ	ОТЯЖЧИТИСЯ	ИЗУЧИТИСЯ
ПРЕСЫТИТИСЯ	ВОЗДИЧИТИСЯ	КУЧИТИСЯ
ПРИЮТИТИСЯ	КИЧИТИСЯ	ДОКУЧИТИСЯ
ЛЮТИТИСЯ	ВОСКИЧИТИСЯ	СКУЧИТИСЯ <sup>1</sup>

СКУЧИТИСЯ2	ОТРЪШИТИСЯ	ПОДШИТИСЯ
ЛУЧИТИСЯ1	НАТЪШИТИСЯ	ИСТОШИТИСЯ
ЛУЧИТИСЯ2	ПОТЪШИТИСЯ	МОРЩИТИСЯ
РАЗЛУЧИТИСЯ	ЛИШИТИСЯ	СМОРЩИТИСЯ
ИЗЛУЧИТИСЯ	ИЗЛИШИТИСЯ	ПОТШИТИСЯ
ПРИЛУЧИТИСЯ	ПОУТИШИТИСЯ	ИЗЯЩИТИСЯ
ПОЛУЧИТИСЯ	ВЫМШИТИСЯ	ЗАЙТИСЯ
ПРИПОЛУЧИТИСЯ	ОШИТИСЯ	ОБОЙТИСЯ
СЛУЧИТИСЯ1	КОШИТИСЯ	ПООБОЙТИСЯ
СЛУЧИТИСЯ2	ПОЛОШИТИСЯ	РАЗОЙТИСЯ
ПРИСЛУЧИТИСЯ	ПОПОЛОШИТИСЯ	ИЗОЙТИСЯ
ОТЛУЧИТИСЯ	РАСПОЛОШИТИСЯ	ПОСОЙТИСЯ
МУЧИТИСЯ	ИСПОЛОШИТИСЯ	КОЛОТИСЯ
ЗАМУЧИТИСЯ	ПЛОШИТИСЯ	НАКОЛОТИСЯ
ПОМУЧИТИСЯ	ОПЛОШИТИСЯ	НАДКОЛОТИСЯ
СМУЧИТИСЯ	ПОПЛОШИТИСЯ	ПОКОЛОТИСЯ
ДОУЧИТИСЯ	РАСПЛОШИТИСЯ	РАСКОЛОТИСЯ
ПОУЧИТИСЯ	ИСПЛОШИТИСЯ	ИСКОЛОТИСЯ
ПРОУЧИТИСЯ	ЗАТОМОШИТИСЯ	МОЛОТИСЯ
ПУЧИТИСЯ	КРОШИТИСЯ	СМОЛОТИСЯ
ОБРУЧИТИСЯ	ОКРОШИТИСЯ	БОРОТИСЯ
ВРУЧИТИСЯ	РАСКРОШИТИСЯ	НАБОРОТИСЯ
ПОДРУЧИТИСЯ	ОТКРОШИТИСЯ	ИЗБОРОТИСЯ
ИЗРУЧИТИСЯ	ВОРОШИТИСЯ	ПРОТИВООБОРОТИСЯ
ПОРУЧИТИСЯ	ПОВОРОШИТИСЯ	ПООБОРОТИСЯ
ИСПОРУЧИТИСЯ	ВСОРОШИТИСЯ	ПРОБОРОТИСЯ
ВЫУЧИТИСЯ	[ПРОШИТИСЯ]	ПРОТИВУБОРОТИСЯ
ПРИОБЫЧИТИСЯ	ИСТРОШИТИСЯ	ОТЕРТИСЯ
СВЫЧИТИСЯ	ПУСТОШИТИСЯ	ПОТЕРТИСЯ
КЛЮЧИТИСЯ	ОПУСТОШИТИСЯ	РАСТЕРТИСЯ
ЗАКЛЮЧИТИСЯ	ВЕРШИТИСЯ	ПРОСТЕРТИСЯ
ПРИКЛЮЧИТИСЯ	НАВЕРШИТИСЯ	КЛАСТИСЯ
СКЛЮЧИТИСЯ	ПОВЕРШИТИСЯ	НАКЛАСТИСЯ
ОТКЛЮЧИТИСЯ	СВЕРШИТИСЯ	ВКЛАСТИСЯ
ПРИЗАКРЮЧИТИСЯ	ВДУШИТИСЯ	ПЕРЕКЛАСТИСЯ
ВЬЮЧИТИСЯ	ВЗДУШИТИСЯ	ПОКЛАСТИСЯ
ВЗДВИВЯЧИТИСЯ	ИЗДУШИТИСЯ	СКЛАСТИСЯ
СКЛЯЧИТИСЯ	ОГЛУШИТИСЯ	ВЫКЛАСТИСЯ
МЯЧИТИСЯ	РУШИТИСЯ	ПАСТИСЯ1
СМЯЧИТИСЯ	ЗРУШИТИСЯ	ПАСТИСЯ2
ПЛАШИТИСЯ	НАБРУШИТИСЯ	ЗАПАСТИСЯ
ПОПЛАШИТИСЯ	ОБРУШИТИСЯ	НАПАСТИСЯ1
ВОСПЛАШИТИСЯ	РАЗДРУШИТИСЯ	НАПАСТИСЯ2
ПОШАРАШИТИСЯ	РАЗРУШИТИСЯ	ВПАСТИСЯ
ПОШЕРАШИТИСЯ	ИЗРУШИТИСЯ	ПЕРЕПАСТИСЯ
РАСПРАШИТИСЯ	КРУШИТИСЯ	ПРИПАСТИСЯ
ЗАСТРАШИТИСЯ	РАСКРУШИТИСЯ	ОПАСТИСЯ
ОБСТРАШИТИСЯ	ПОРУШИТИСЯ	ПООПАСТИСЯ
ОСТРАШИТИСЯ	ПРОРУШИТИСЯ	ПОПАСТИСЯ1
ПОСТРАШИТИСЯ	ПРИСУШИТИСЯ	ПОПАСТИСЯ2
ОБЕССТРАШИТИСЯ	ОСУШИТИСЯ	ПРОПАСТИСЯ
ВШИТИСЯ	ВЫШИТИСЯ	РАСПАСТИСЯ
ПОСПЪШИТИСЯ	ЗАНЬШИТИСЯ	ИСПАСТИСЯ
БЛАГОПОСПЪШИТИСЯ	ПОРЮШИТИСЯ	НИСПАСТИСЯ
РЪШИТИСЯ	ОБЛЯШИТИСЯ	ОТПАСТИСЯ
ГРЪШИТИСЯ	ПРИТАЩИТИСЯ	РАСТИСЯ
РАЗГРЪШИТИСЯ	ДОТАЩИТИСЯ	РАЗРАСТИСЯ
ОГРЪШИТИСЯ	ПОТАЩИТИСЯ	КРАСТИСЯ
ПОГРЪШИТИСЯ	ВСТАЩИТИСЯ	ЗАКРАСТИСЯ
РАЗДРЪШИТИСЯ	ОБЩИТИСЯ	ВКРАСТИСЯ
РАЗРЪШИТИСЯ	ПРИОБЩИТИСЯ	ПОДКРАСТИСЯ
ИЗРЪШИТИСЯ	ДЩИТИСЯ	ПРИКРАСТИСЯ

ОКРАСТИСЯ	ИСПРОЪСТИСЯ	ВЫТРЯСТИСЯ
ПРОКРАСТИСЯ	РАЗБРЕСТИСЯ	ОБЪЯСТИСЯ
СКРАСТИСЯ	ОБРЪСТИСЯ	ИЗЪЯСТИСЯ
ВСКРАСТИСЯ	ИЗОБРЪСТИСЯ	ОБУТИСЯ
ВОСКРАСТИСЯ	ПРИОБРЪСТИСЯ	ДУТИСЯ
ЪСТИСЯ	ПОБРЕСТИСЯ	НАДУТИСЯ
НАЪСТИСЯ	СБРЕСТИСЯ	РАЗДУТИСЯ
ВЕСТИСЯ	РАЗВРЕСТИСЯ	ОДУТИСЯ
ЗАВЕСТИСЯ	ПОВРЪСТИСЯ	ОТДУТИСЯ
ПОЗАВЕСТИСЯ	ПРОУВРЕСТИСЯ	ИЗУТИСЯ
НАВЕСТИСЯ	ГРЕСТИСЯ	РАСПЛУТИСЯ
ВВЕСТИСЯ	ПЕРЕГРЕСТИСЯ	ПРОСЛУТИСЯ
ПРЕДВЕСТИСЯ	ПРИГРЕСТИСЯ	ВОСПЛАНУТИСЯ
ПЕРЕВЕСТИСЯ	ПОГРЕСТИСЯ <sup>1</sup>	ОБМАНУТИСЯ
ПРЕВЕСТИСЯ	ПОГРЕСТИСЯ <sup>2</sup>	ВОЗБНУТИСЯ
РАЗВЕСТИСЯ	ОТГРЕСТИСЯ	ЗАШИБНУТИСЯ
ИЗВЕСТИСЯ	РАСЪСТИСЯ	ГНУТИСЯ
НИЗВЕСТИСЯ	ОБСЪСТИСЯ	НАГНУТИСЯ
ПОИЗВЕСТИСЯ	НАДСЪСТИСЯ	ПОДГНУТИСЯ
ПРОИЗВЕСТИСЯ	ПЕРЕСЪСТИСЯ	РАЗЕЪГНУТИСЯ
ВОЗВЕСТИСЯ	ПРИСЪСТИСЯ	ПРЕГНУТИСЯ
ПРИВЕСТИСЯ	ОСЪСТИСЯ	РАЗГНУТИСЯ
ДОВЕСТИСЯ	ПРОСЪСТИСЯ	ДВИГНУТИСЯ
ПОВЕСТИСЯ	РАССЪСТИСЯ	ПРЕДВИГНУТИСЯ
ЗАПОВЪСТИСЯ	ОТСЪСТИСЯ	РАЗДВИГНУТИСЯ
ПРЕДПОВЕСТИСЯ	ВЧЕСТИСЯ	ВОЗДВИГНУТИСЯ
ИСПОВЪСТИСЯ	ПРИЧЕСТИСЯ	ПРИДВИГНУТИСЯ
СВЕСТИСЯ	ОЧЕСТИСЯ	ПОДВИГНУТИСЯ
ОТВЕСТИСЯ	ДОЧЕСТИСЯ	СДВИГНУТИСЯ
ВЫВЕСТИСЯ	НЕДОЧЕСТИСЯ	ПРИГНУТИСЯ
ПРИЪСТИСЯ	ПОЧЕСТИСЯ <sup>1</sup>	ПОСТИГНУТИСЯ
ПЛЕСТИСЯ	ПОЧЕСТИСЯ <sup>2</sup>	ОГНУТИСЯ
ВПЛЕСТИСЯ	ПРОЧЕСТИСЯ	ВОГНУТИСЯ
ПРИПЛЕСТИСЯ	РАСЧЕСТИСЯ	ПОДОГНУТИСЯ
ОПЛЕСТИСЯ	ОТЧЕСТИСЯ	ИЗОГНУТИСЯ
РАСПЛЕСТИСЯ	ОБЪЪСТИСЯ	ПОГНУТИСЯ
ИСПЛЕСТИСЯ	СНИСТИСЯ	ВЗДРОГНУТИСЯ
ВМЕСТИСЯ	ПРИЧИСТИСЯ	СДРОГНУТИСЯ
ВЗМЕСТИСЯ	ЛЮБОЧИСТИСЯ	НАВЕРГНУТИСЯ
ВОЗМЕСТИСЯ	БОСТИСЯ	ВВЕРГНУТИСЯ
НЕСТИСЯ	НАБОСТИСЯ	ИСПРОВЕРГНУТИСЯ
ЗАНЕСТИСЯ	ИЗБОСТИСЯ	ПРИДЕРГНУТИСЯ
НАНЕСТИСЯ	ПРИБОСТИСЯ	ПРЕТЕРГНУТИСЯ
ВНЕСТИСЯ	ПРОБОСТИСЯ	ИСТЕРГНУТИСЯ
ГНЕСТИСЯ	СБОСТИСЯ	ВОСТЕРГНУТИСЯ
ВГНЕСТИСЯ	ОТВЕРСТИСЯ	ОТТЕРГНУТИСЯ
РАЗГНЕСТИСЯ	ОБЛЮСТИСЯ	ПРЕТОРГНУТИСЯ
ПОГНЕСТИСЯ	ПОБЛЮСТИСЯ	ПОТОРГНУТИСЯ
ПОДНЕСТИСЯ	НАЯСТИСЯ	ПРОТОРГНУТИСЯ
ПЕРЕНЕСТИСЯ	МЯСТИСЯ	РАСТОРГНУТИСЯ
РАЗНЕСТИСЯ	ВЗМЯСТИСЯ	ИСТОРГНУТИСЯ
ИЗНЕСТИСЯ	ВОЗМЯСТИСЯ	ВОСТОРГНУТИСЯ
ПРОИЗНЕСТИСЯ	ПОМЯСТИСЯ	ОТТОРГНУТИСЯ
ВОЗНЕСТИСЯ	СМЯСТИСЯ	ОТРЫГНУТИСЯ
ПРЕВОЗНЕСТИСЯ	ПОЯСТИСЯ	НИЗЪТРЫГНУТИСЯ
ПРИНЕСТИСЯ	ПРЯСТИСЯ	ЗАТЯГНУТИСЯ
ДОНЕСТИСЯ	ЗАТРЯСТИСЯ	ПРЕТЯГНУТИСЯ
ПРОНЕСТИСЯ	ПОТРЯСТИСЯ	ПРОТЯГНУТИСЯ
СНЕСТИСЯ	РАСТРЯСТИСЯ	ВСТЯГНУТИСЯ
СНЪСТИСЯ	ВСТРЯСТИСЯ	ИСТЯГНУТИСЯ
ОТНЕСТИСЯ	ИСТРЯСТИСЯ	ОТТЯГНУТИСЯ
ПРОЪСТИСЯ	ВОСТРЯСТИСЯ	РАСПАДНУТИСЯ

дѣнуться	ПРОМКНУТИСЯ	ПРЕДКОСНУТИСЯ
ПРОКЛЕНУТИСЯ	ВЫМКНУТИСЯ	ПРЕКОСНУТИСЯ
ЗАХЛЕНУТИСЯ	ПОМЕРКНУТИСЯ	ПРИКОСНУТИСЯ
ОГРЕНУТИСЯ	СМЕРКНУТИСЯ	ОПОЛОСНУТИСЯ
ОТГРѢНУТИСЯ	ЗАТКНУТИСЯ	БРОСНУТИСЯ
ОЗРѢНУТИСЯ	ПРЕТКНУТИСЯ1	ОБРОСНУТИСЯ
ГОНЕЗНУТИСЯ	ПРЕТКНУТИСЯ2	ПРОСНУТИСЯ
ВПОЛЗНУТИСЯ	ПРИТКНУТИСЯ	ПОТОСНУТИСЯ
ПОПОЛЗНУТИСЯ	ВОТКНУТИСЯ	ПОТСНУТИСЯ
ВСПОПОЛЗНУТИСЯ	ДОТКНУТИСЯ	ПОТЬСНУТИСЯ
[НАНЗНУТИСЯ]	ПОТКНУТИСЯ	ЛЫСНУТИСЯ
ГОНЗНУТИСЯ	ВОСТКНУТИСЯ	ПРОЛЫСНУТИСЯ
ГОЗНУТИСЯ	ОТТКНУТИСЯ	ПОШАТНУТИСЯ
НАМЕРЗНУТИСЯ	РАСПУКНУТИСЯ	МЕТНУТИСЯ
СМЕРЗНУТИСЯ	ПОУТУКНУТИСЯ	ПОМЕТНУТИСЯ
ПОКОЛЬЗНУТИСЯ	ПРОЩКНУТИСЯ	ВЗГРУСТНУТИСЯ
ОСКОЛЬЗНУТИСЯ	ОТГЪКНУТИСЯ	НАСУНУТИСЯ
ОБИНУТИСЯ	ОБЫКНУТИСЯ	ПРЕСУНУТИСЯ
ДВИНУТИСЯ	ЗЫКНУТИСЯ	ПРИСУНУТИСЯ
ПЕРЕДВИНУТИСЯ	ПОСЫКНУТИСЯ	РОСУНУТИСЯ
ДОДВИНУТИСЯ	МЬКНУТИСЯ	РАССУНУТИСЯ
ПОДВИНУТИСЯ	ПРОЩЬКНУТИСЯ	ВЫСУНУТИСЯ
ПОПОДВИНУТИСЯ	ПРИКЛЯКНУТИСЯ	ПОВЫСУНУТИСЯ
ПОТДВИНУТИСЯ	СГОНУТИСЯ	ВЧУНУТИСЯ
ИЗВИНУТИСЯ	ЗАПНУТИСЯ	ОЧУНУТИСЯ
ПОВИНУТИСЯ	ИЗЛИПНУТИСЯ	ВСЧУНУТИСЯ
ВЫВИНУТИСЯ	ОПНУТИСЯ	ЗАМАХНУТИСЯ
КИНУТИСЯ	ИСТОПНУТИСЯ	ПООБМАХНУТИСЯ
НАКИНУТИСЯ	ОСПНУТИСЯ	ЗАДХНУТИСЯ
ВКИНУТИСЯ	ОБЕРНУТИСЯ	ОДХНУТИСЯ
ПЕРЕКИНУТИСЯ	ВЕРНУТИСЯ	ПОДХНУТИСЯ
ПРИКИНУТИСЯ	ЗАВЕРНУТИСЯ	ВСТРЕПЕХНУТИСЯ
ПОКИНУТИСЯ	ОБВЕРНУТИСЯ	ОПЕХНУТИСЯ
ПРОКИНУТИСЯ	ПОДВЕРНУТИСЯ	ПОЗАДОХНУТИСЯ
ОПРОКИНУТИСЯ	ПЕРЕВЕРНУТИСЯ	ИЗДОХНУТИСЯ
СКИНУТИСЯ	ВОЗВЕРНУТИСЯ	ПОДОХНУТИСЯ
РАСКИНУТИСЯ	ОВЕРНУТИСЯ	ОТДОХНУТИСЯ
ОТКИНУТИСЯ	ПОВЕРНУТИСЯ	РАССОХНУТИСЯ
ВЫКИНУТИСЯ	СВЕРНУТИСЯ	ПОПЕРХНУТИСЯ
МИНУТИСЯ	ВЫВЕРНУТИСЯ	ЗАТХНУТИСЯ1
ПРЕМИНУТИСЯ	ЗАДЕРНУТИСЯ	ЗАТХНУТИСЯ2
ИЗМИНУТИСЯ	ОБДЕРНУТИСЯ	ОЧУХНУТИСЯ
ПОМИНУТИСЯ	ВЗДЕРНУТИСЯ	ОЧХНУТИСЯ
РИНУТИСЯ	ОДЕРНУТИСЯ	ПРОЧХНУТИСЯ
НАРИНУТИСЯ	ПОТЕРНУТИСЯ	ОТДЪХНУТИСЯ
ВРИНУТИСЯ	ПРИГОРНУТИСЯ	КОЛЫХНУТИСЯ
ИЗРИНУТИСЯ	ИЖДАСНУТИСЯ	КАЧНУТИСЯ
НИЗРИНУТИСЯ	ПРЕЖАСНУТИСЯ	ПОКАЧНУТИСЯ
ВОЗРИНУТИСЯ	ПРИЖАСНУТИСЯ	ОТКАЧНУТИСЯ
ПРИРИНУТИСЯ	ПРЕУЖАСНУТИСЯ	ОЧНУТИСЯ
ОТРИНУТИСЯ	ПРИУЖАСНУТИСЯ	ПРОЧНУТИСЯ
ВЫРИНУТИСЯ	ПОУЖАСНУТИСЯ	ВЗПЫНУТИСЯ
ОПОЧИНУТИСЯ	ВЪСНУТИСЯ	ПОДЗДЫНУТИСЯ
ОШИНУТИСЯ	БЛЕСНУТИСЯ	РАСПЫБНУТИСЯ
ПОДКНУТИСЯ	ПРИКОЛЕСНУТИСЯ	РЫНУТИСЯ
МЕКНУТИСЯ	РАСТРѢСНУТИСЯ	ОТХЛЮНУТИСЯ
ОМЕКНУТИСЯ	[НАВИСНУТИСЯ]	ОГЛЯНУТИСЯ
ОТКЛИКНУТИСЯ	ПРИТИСНУТИСЯ	ПОГЛЯНУТИСЯ
ПРИНИКНУТИСЯ	ДОТИСНУТИСЯ	ПОМЯНУТИСЯ
ПРИМКНУТИСЯ	ПРОТИСНУТИСЯ	ПРИПОМЯНУТИСЯ
ВОМКНУТИСЯ	КОСНУТИСЯ1	ВСПОМЯНУТИСЯ
	КОСНУТИСЯ2	КРЯНУТИСЯ

СКРЯНУТИСЯ	РАЗДАЯТИСЯ	ВСЪЯТИСЯ
ВОСКРЯНУТИСЯ	ИЗДАЯТИСЯ	ПОСЪЯТИСЯ
ОПРЯНУТИСЯ1	ПОДАЯТИСЯ	ПРОСЪЯТИСЯ
ОПРЯНУТИСЯ2	ПРОДАЯТИСЯ	РАССЪЯТИСЯ
ПЕРЕТЯНУТИСЯ	КАЯТИСЯ	ВЪЯТИСЯ
ПРОТЯНУТИСЯ	ПОКАЯТИСЯ	ПРЕВЪЯТИСЯ
РАСТЯНУТИСЯ	ВСПОКАЯТИСЯ	ДИВЯТИСЯ
ИСТЯНУТИСЯ	ИСПОКАЯТИСЯ	ПРОЗЯТИСЯ
ОТТЯНУТИСЯ	ВОСПОКАЯТИСЯ	ЛЯТИСЯ
РАСУТИСЯ	РАСКАЯТИСЯ	НАЛЯТИСЯ
РОСУТИСЯ	ЛЯТИСЯ	ОБЛЯТИСЯ
ПРОСУТИСЯ	ВЛЯТИСЯ	ВЛЯТИСЯ
РАССУТИСЯ	МАЯТИСЯ	РАЗЛЯТИСЯ
ВЫСУТИСЯ	НАМАЯТИСЯ	ИЗЛЯТИСЯ
НЕЧУТИСЯ	ДОМАЯТИСЯ	НИЗЛЯТИСЯ
ЗАБЫТИСЯ	НАЯТИСЯ1	ВОЗЛЯТИСЯ
ПОЗАБЫТИСЯ	НАЯТИСЯ2	РАСКЛЯТИСЯ
ПРОЗАБЫТИСЯ	НАПАЯТИСЯ	ОБОЛЯТИСЯ
ИЗЫТИСЯ	ПРИПАЯТИСЯ	ПРОЛЯТИСЯ
ДОБЫТИСЯ	РАСПАЯТИСЯ	СЛЯТИСЯ
ИЗДОБЫТИСЯ	ВОЗГРАЯТИСЯ	СМИЯТИСЯ
СБЫТИСЯ	КРАЯТИСЯ	ПОСМИЯТИСЯ
ОТБЫТИСЯ	ПРЕСТРАЯТИСЯ	РИЯТИСЯ
ПОДМОВЫТИСЯ	ПОТАЯТИСЯ	ПРИЯТИСЯ
ОТВЫТИСЯ	РАСТАЯТИСЯ1	СИЯТИСЯ
РАЗЫТИСЯ	РАСТАЯТИСЯ2	ПРОСИЯТИСЯ
МОЛЫТИСЯ	НАЧАЯТИСЯ	ОБАЛЯТИСЯ
ДОМОЛЫТИСЯ	НЕЧАЯТИСЯ	ПООБАЛЯТИСЯ
ПРОМОЛЫТИСЯ	ВОСЧАЯТИСЯ	ВАЛЯТИСЯ
ОТМОЛЫТИСЯ	ОТЧАЯТИСЯ	ЗАВАЛЯТИСЯ
ПОПЛЫТИСЯ	ОШАЯТИСЯ	ОБВАЛЯТИСЯ1
РАСПЛЫТИСЯ	ОТШАЯТИСЯ	ОБВАЛЯТИСЯ2
ПРЕСЛЫТИСЯ	ВЪЯТИСЯ	РАЗВАЛЯТИСЯ
ПРОСЛЫТИСЯ	РАЗВЪЯТИСЯ	ИЗВАЛЯТИСЯ
МЫТИСЯ	ИЗВЪЯТИСЯ	ПОИЗВАЛЯТИСЯ
ОБМЫТИСЯ	ДЪЯТИСЯ	ПОВАЛЯТИСЯ
ВЗМЫТИСЯ	НАДЪЯТИСЯ	ПРОВАЛЯТИСЯ
ИЗМЫТИСЯ	ОБНАДЪЯТИСЯ	ИСПРОВАЛЯТИСЯ
ОМЫТИСЯ	ПОНАДЪЯТИСЯ	СВАЛЯТИСЯ
ОТМЫТИСЯ	ИЗДЪЯТИСЯ	ПОСВАЛЯТИСЯ
РЫТИСЯ	ОДЪЯТИСЯ	ПОХВАЛЯТИСЯ
ОБРЫТИСЯ	ПРЕОДЪЯТИСЯ	ОПОХВАЛЯТИСЯ
ИЗРЫТИСЯ	ПРИОДЪЯТИСЯ	ИСКХВАЛЯТИСЯ
КРЫТИСЯ	ПОДЪЯТИСЯ	ВОСХВАЛЯТИСЯ
ЗАКРЫТИСЯ	ИЗЛЪЯТИСЯ	ОТДАЛЯТИСЯ
НАКРЫТИСЯ	СМЪЯТИСЯ	СЖАЛЯТИСЯ
ПРИКРЫТИСЯ	НАСМЪЯТИСЯ	КАЛЯТИСЯ
ПОКРЫТИСЯ	ПОДСМЪЯТИСЯ	ОКАЛЯТИСЯ
СКРЫТИСЯ1	ПЕРЕСМЪЯТИСЯ	ИСКАЛЯТИСЯ
СКРЫТИСЯ2	ВОСМЪЯТИСЯ	ЗАПАЛЯТИСЯ
РАСКРЫТИСЯ	ПОСМЪЯТИСЯ	ОПАЛЯТИСЯ
ВСКРЫТИСЯ	РОСМЪЯТИСЯ	ПОПАЛЯТИСЯ
ОТКРЫТИСЯ	ПРОСМЪЯТИСЯ	РАСПАЛЯТИСЯ
ПОУКРЫТИСЯ	РАССМЪЯТИСЯ	ОПЕЧАЛЯТИСЯ
ОТРЫТИСЯ1	ВОССМЪЯТИСЯ	ОСКЛАБЛЯТИСЯ1
ОТРЫТИСЯ2	ОТСМЪЯТИСЯ	ОСКЛАБЛЯТИСЯ2
ИЗВАЯТИСЯ	РЪЯТИСЯ	ОСЛАБЛЯТИСЯ
ПРИСВАЯТИСЯ	РАЗГРЪЯТИСЯ	РАСЛАБЛЯТИСЯ
ДАЯТИСЯ	ПОРЪЯТИСЯ	РАЗГРАБЛЯТИСЯ
ВДАЯТИСЯ	ПРЕЯТИСЯ	ПОРАБЛЯТИСЯ
ПЕРЕДАЯТИСЯ	ОТРЪЯТИСЯ	ОХАБЛЯТИСЯ
ПРЕДАЯТИСЯ	СЪЯТИСЯ	ОТРЕБЛЯТИСЯ

ПОТРЕБЛЯТЬСЯ	[НАСТРЬЛЯТЬСЯ]	РАЗМЫШЛЯТЬСЯ
ИСТРЕБЛЯТЬСЯ	ОТСТРЕБЛЯТЬСЯ	ДОМЫШЛЯТЬСЯ
ПРОДОБЛЯТЬСЯ	ВСЕЛЯТЬСЯ	НЕДОМЫШЛЯТЬСЯ
ПОДОБЛЯТЬСЯ	ВЕСЕЛЯТЬСЯ	ПОМЫШЛЯТЬСЯ
ПРИПОДОБЛЯТЬСЯ	ОБВЕСЕЛЯТЬСЯ	ПРОМЫШЛЯТЬСЯ
ПРИУПОДОБЛЯТЬСЯ	ВОЗВЕСЕЛЯТЬСЯ	ОПРОМЫШЛЯТЬСЯ
ОЗЛОБЛЯТЬСЯ	ПРЕСЕЛЯТЬСЯ	СМЫШЛЯТЬСЯ
РАЗДРОБЛЯТЬСЯ	ИССЕЛЯТЬСЯ	МЯТЬСЯ
ПОСОБЛЯТЬСЯ	ИСЦЪЛЯТЬСЯ	ЗАМЯТЬСЯ
СЛЮБЛЯТЬСЯ	РАСЩЕЛЯТЬСЯ	ПОЗАМЯТЬСЯ
ЗАБАВЛЯТЬСЯ	ИЩЕЛЯТЬСЯ	ПОСРАМЯТЬСЯ
ИЗБАВЛЯТЬСЯ	СМИЛЯТЬСЯ	ПРИМЯТЬСЯ
ПРИБАВЛЯТЬСЯ	СКРИЛЯТЬСЯ	ПОМЯТЬСЯ
ОБАВЛЯТЬСЯ	РАСКРИЛЯТЬСЯ	СМЯТЬСЯ
ЗАДАВЛЯТЬСЯ	ВОСКРИЛЯТЬСЯ	ПОСМЯТЬСЯ
ПОДАВЛЯТЬСЯ	НАСИЛЯТЬСЯ	НЯТЬСЯ
ПРОСЛАВЛЯТЬСЯ	ПРИХИЛЯТЬСЯ	ИЗГАНЯТЬСЯ
ОБНАВЛЯТЬСЯ	КЛЯТЬСЯ	ЗАНЯТЬСЯ
ОСКВЕРНАВЛЯТЬСЯ	ЗАКЛЯТЬСЯ	КЛАНЯТЬСЯ
ПОЗДРАВЛЯТЬСЯ	ПОКЛЯТЬСЯ	НАКЛАНЯТЬСЯ
НАПРАВЛЯТЬСЯ	ПРОКЛЯТЬСЯ	ПРЕКЛАНЯТЬСЯ
ОПРАВЛЯТЬСЯ	СЛАМЛЯТЬСЯ	ПРИКЛАНЯТЬСЯ
ИСПРАВЛЯТЬСЯ	ОСРАМЛЯТЬСЯ	ПОКЛАНЯТЬСЯ
ОТПРАВЛЯТЬСЯ	ПОСРАМЛЯТЬСЯ	ВОСКЛАНЯТЬСЯ
НАСТАВЛЯТЬСЯ	ОКОРМЛЯТЬСЯ <sup>1</sup>	ОТКЛАНЯТЬСЯ
ВСТАВЛЯТЬСЯ	ОКОРМЛЯТЬСЯ <sup>2</sup>	НАСЛАНЯТЬСЯ
ПРЕСТАВЛЯТЬСЯ	ВСКОРМЛЯТЬСЯ	ОСЛАНЯТЬСЯ
ОСТАВЛЯТЬСЯ	ОБРАЗУМЛЯТЬСЯ	ВОСЛАНЯТЬСЯ
ВОСТАВЛЯТЬСЯ	ВРАЗУМЛЯТЬСЯ	НАНЯТЬСЯ <sup>1</sup>
ПОСТАВЛЯТЬСЯ	ИЗУМЛЯТЬСЯ	НАНЯТЬСЯ <sup>2</sup>
ОДУШЕВЛЯТЬСЯ	ПОГЛУМЛЯТЬСЯ	ВОЗБРАНЯТЬСЯ
ИСТРЪЗВЛЯТЬСЯ	ПООБОЛЯТЬСЯ	ОБРАНЯТЬСЯ
ПРЕУДИВЛЯТЬСЯ	ПРЕВОСПОЛЯТЬСЯ	ПРОСТРАНЯТЬСЯ
ОЖИВЛЯТЬСЯ	ВОСКРАПЛЯТЬСЯ	РАСПРОСТРАНЯТЬСЯ
ПОЖИВЛЯТЬСЯ	РАСТАПЛЯТЬСЯ	ОБНЯТЬСЯ
СЖИВЛЯТЬСЯ	ЗАЛЪПЛЯТЬСЯ	ВНЯТЬСЯ
РАСКРИВЛЯТЬСЯ	ОБЛЪПЛЯТЬСЯ	ВРАВНЯТЬСЯ
ИСКРИВЛЯТЬСЯ	ПРИЛЪПЛЯТЬСЯ	ИЗРАВНЯТЬСЯ
ПРОТИВЛЯТЬСЯ	СКРЕПЛЯТЬСЯ	ПРИРАВНЯТЬСЯ
ДОВЛЯТЬСЯ	ЗАЦЪПЛЯТЬСЯ	РОВНЯТЬСЯ
БЛАГОСЛОВЛЯТЬСЯ	ИЩЕПЛЯТЬСЯ	ЗАРОВНЯТЬСЯ
ЗАСТАНОВЛЯТЬСЯ	ИЩЕПЛЯТЬСЯ	ИЗРОВНЯТЬСЯ
ОБНОВЛЯТЬСЯ	ОБЛИПЛЯТЬСЯ	ПРИРОВНЯТЬСЯ
ПРЕНОВЛЯТЬСЯ	СКОПЛЯТЬСЯ	ПОРОВНЯТЬСЯ
ПОНОВЛЯТЬСЯ	ПОКРОПЛЯТЬСЯ	ИСПРАЗДНЯТЬСЯ
ГОТОВЛЯТЬСЯ	ПОТОПЛЯТЬСЯ	ВОЗДНЯТЬСЯ
ПРИГОТОВЛЯТЬСЯ	ПРИСОВОКУПЛЯТЬСЯ	НАВОДНЯТЬСЯ
ПРИУГОТОВЛЯТЬСЯ	СКУПЛЯТЬСЯ	РАЗВОДНЯТЬСЯ
ПРОУГОТОВЛЯТЬСЯ	ОСТРУПЛЯТЬСЯ	ПОДНЯТЬСЯ
ВКАЧСТВОВЛЯТЬСЯ	ПРИТУПЛЯТЬСЯ	ПРИПОДНЯТЬСЯ
ОЧЕРВЛЯТЬСЯ	НАСЫПЛЯТЬСЯ	ОСВЪННЯТЬСЯ
[ПРИЖАШВЛЯТЬСЯ]	ПОДЧИСЛЯТЬСЯ	ОТСВЪННЯТЬСЯ
ПРОЯВЛЯТЬСЯ	ИСЧИСЛЯТЬСЯ	ЛЪННЯТЬСЯ
ОБЪЯВЛЯТЬСЯ	ПРОГУЛЯТЬСЯ	РАЗЛЪННЯТЬСЯ
ВЫЯВЛЯТЬСЯ	ОТГУЛЯТЬСЯ	МЪННЯТЬСЯ
ЗАДЛЯТЬСЯ	ОМУЛЯТЬСЯ	ЗАМЪННЯТЬСЯ
ПРОДЛЯТЬСЯ	ПРИТУЛЯТЬСЯ	НАМЪННЯТЬСЯ
РАЗДЪЛЯТЬСЯ	ПОХУЛЯТЬСЯ	ВМЪННЯТЬСЯ
ИЗДЪЛЯТЬСЯ	ИЗВИХЛЯТЬСЯ	ОБРЕМЕНЯТЬСЯ
СДЪЛЯТЬСЯ	ОТКАШЛЯТЬСЯ	ПЕРЕМЪННЯТЬСЯ
ОТДЪЛЯТЬСЯ	ВЫКАШЛЯТЬСЯ	ПРЕМЪННЯТЬСЯ
ОПОХМЕЛЯТЬСЯ	НАМЫШЛЯТЬСЯ	РАЗМЪННЯТЬСЯ



ИЗМѢНЯТИСЯ	ПООСТОЯТИСЯ	ЗАТЯТИСЯ
ПРИМѢНЯТИСЯ	РАССТОЯТИСЯ	ОБЛОКОТЯТИСЯ
ПОМѢНЯТИСЯ	ОТСТОЯТИСЯ	ПРОТЯТИСЯ
ПЕРЕНЯТИСЯ	ЗАПЯТИСЯ	ОБЕСЧЕСТЯТИСЯ
ВКОРЕНЯТИСЯ	ОПЯТИСЯ	БУЯТИСЯ
ОСѢНЯТИСЯ	ПРОПЯТИСЯ	РАЗБУЯТИСЯ
ЗАСТѢНЯТИСЯ	РАСПЯТИСЯ	ВОЗБУЯТИСЯ
БЛАЖНЯТИСЯ	ВОСПЯТИСЯ	ОБУЯТИСЯ1
ПРАЖНЯТИСЯ	ОБАРЯТИСЯ	ОБУЯТИСЯ2
ИСПРАЖНЯТИСЯ	ИЗВАРЯТИСЯ	КЛЯЧАТИСЯ
ЗНЯТИСЯ	ЗАТВАРЯТИСЯ	ОБЪЯТИСЯ
ВЗНЯТИСЯ	РАСТВОРЯТИСЯ	ВЪЯТИСЯ
ИЗНЯТИСЯ	ПРЕЖЕУТВАРЯТИСЯ	ПОДЪЯТИСЯ
ИНЯТИСЯ	ПОКАРЯТИСЯ	ПРИПОДЪЯТИСЯ
ИЗВИНЯТИСЯ	ОХРАБРЯТИСЯ	ИЗЪЯТИСЯ
ЕДИНЯТИСЯ	ПРЕМУЖДРЯТИСЯ	ОТЪЯТИСЯ
ПРИЕДИНЯТИСЯ	ПРЕМУДРЯТИСЯ	ВЫЯТИСЯ
ПРИНЯТИСЯ	ВВЪРЯТИСЯ	РАЗОЛЪЯТИСЯ
ВЧИНЯТИСЯ1	ИЗВЪРЯТИСЯ	НИЗЪЛЪЯТИСЯ
ВЧИНЯТИСЯ2	ВОЗВЪРЯТИСЯ	СМЪЯТИСЯ
ПРЕДВЧИНЯТИСЯ	ВМЪРЯТИСЯ	РОСМЪЯТИСЯ
ПРИЧИНЯТИСЯ	ПРЕМЪРЯТИСЯ	РЪЯТИСЯ
НАПОЛНЯТИСЯ	ПРИМЪРЯТИСЯ	РАЗВЪЧИСЯ
ПРЕПОЛНЯТИСЯ	СМЪРЯТИСЯ1	ПОРАЗВЪЧИСЯ
ИСПОЛНЯТИСЯ	СМЪРЯТИСЯ2	ИЗВЪЧИСЯ
ПОИСПОЛНЯТИСЯ	ВЫМЪРЯТИСЯ	СВЪЧИСЯ
ОТЕМНЯТИСЯ	ВПЕРЯТИСЯ	ЖЕЧИСЯ
ОТЪМНЯТИСЯ	ПОТЕРЯТИСЯ	ЗАЖЕЧИСЯ
ОБОНЯТИСЯ	РАСТЕРЯТИСЯ	ОБЖЕЧИСЯ
ПРОВОНЯТИСЯ	ИСТЕРЯТИСЯ	ВОЗЖЕЧИСЯ
ГОНЯТИСЯ	ИСПРОСТЕРЯТИСЯ	ОЖЕЧИСЯ
ИЗГОНЯТИСЯ1	ВЫТЕРЯТИСЯ	ПОЖЕЧИСЯ
ИЗГОНЯТИСЯ2	ВЕЧЕРЯТИСЯ	СЖЕЧИСЯ
ПРОГОНЯТИСЯ	ПРИМИРЯТИСЯ	ОТЖЕЧИСЯ
[ОТГОНЯТИСЯ]	СМИРЯТИСЯ1	РАЗВЛЕЧИСЯ
НАКЛОНЯТИСЯ	СМИРЯТИСЯ2	ОБЛЕЧИСЯ
ПОДКЛОНЯТИСЯ	РАСШИРЯТИСЯ	ВЛЕЧИСЯ
ПОКЛОНЯТИСЯ	ВОДВОРЯТИСЯ	ИЗВЛЕЧИСЯ
СКЛОНЯТИСЯ	ЗАТВОРЯТИСЯ	ПРИВЛЕЧИСЯ
СЛОНЯТИСЯ	ПОДТВОРЯТИСЯ	ВЫВЛЪЧИСЯ
ПОСЛОНЯТИСЯ	ПРЕТВОРЯТИСЯ	СЛЕЧИСЯ
ПОНЯТИСЯ	ПРИТВОРЯТИСЯ	ПЕЧИСЯ1
ОБОРОНЯТИСЯ	ОТВОРЯТИСЯ	ПЕЧИСЯ2
ПРОНЯТИСЯ	ПОТВОРЯТИСЯ	ЗАПЕЧИСЯ
ОСКВЕРНЯТИСЯ	РАЗОРЯТИСЯ	ПЕРЕПЕЧИСЯ
ОЧЕРНЯТИСЯ	ПОКОРЯТИСЯ	ДОПЕЧИСЯ
ОТНЯТИСЯ	БЛАГОПОКОРЯТИСЯ	ПОПЕЧИСЯ1
ПООТНЯТИСЯ	[ПРИСКОРЯТИСЯ]	ПОПЕЧИСЯ2
ПОУНЯТИСЯ1	ПОВТОРЯТИСЯ	ИСПЕЧИСЯ
ПОУНЯТИСЯ2	[РАССМАТРЯТИСЯ]	ВЫПЕЧИСЯ
ОСВЯНЯТИСЯ	ЗАОСТРЯТИСЯ	ЗАРЕЧИСЯ
БОЯТИСЯ	ОБОСТРЯТИСЯ	НАРЕЧИСЯ
ЗАБОЯТИСЯ	ВЗОСТРЯТИСЯ	ПРЕНЕБРЕЧИСЯ
ВОЗБОЯТИСЯ	ИЗОСТРЯТИСЯ	ОБРЕЧИСЯ
ПОБОЯТИСЯ	ПООСТРЯТИСЯ	ВРЕЧИСЯ
ПРИСВОЯТИСЯ	ОБЪАТРЯТИСЯ	ВОВРЕЧИСЯ
ПОЯТИСЯ	ОГУРЯТИСЯ	БЕРЕЧИСЯ
ПРОЯТИСЯ	ВОСКУРЯТИСЯ	ИЗБЕРЕЧИСЯ
ЗАСТОЯТИСЯ	ИЗНУРЯТИСЯ	ПОИЗБЕРЕЧИСЯ
НАСТОЯТИСЯ	ПОНУРЯТИСЯ	ОБЕРЕЧИСЯ
ОСТОЯТИСЯ	ПООЩРЯТИСЯ	ПОБЕРЕЧИСЯ
ДОСТОЯТИСЯ	ОБЪАЩРЯТИСЯ	ОТВЕРЕЧИСЯ

ОСТЕРЕЧИСЯ	СЛЯЧИСЯ	СКОРОЛТВЮЩИЙСЯ
ДОСТЕРЕЧИСЯ	ПРИПРЯЧИСЯ	НЕСТАРВЮЩИЙСЯ
ПОСТЕРЕЧИСЯ	ОСЯЧИСЯ	НЕГИБЛЮЩИЙСЯ
ИССТЕРЕЧИСЯ	РАЖДЕЩИСЯ	НЕИСТОВСТВУЮЩИЙСЯ
ИЗРЕЧИСЯ	РАЗДЕЩИСЯ	ЗЛОРАДУЮЩИЙСЯ
ПРОРЕЧИСЯ	ВЖЕЩИСЯ	БЪСНУЮЩИЙСЯ
ОТРЕЧИСЯ	ВСЕСОЖЕЩИСЯ	САМОПОСТАВЛЯЮЩИЙСЯ
ОСТРЪЧИСЯ	ОБЛЕЩИСЯ	НЕТРЪЗВЯЩИЙСЯ
СЪЧИСЯ	ПООБЛЪЩИСЯ	МНОГОЖЕНЯЩИЙСЯ
ЗАСЪЧИСЯ	ПОВЛЕЩИСЯ	ЛУНЯЩИЙСЯ
ОБСЪЧИСЯ	ПОПЕЩИСЯ	НЕСТАРВЕМЫЙСЯ
ВСЪЧИСЯ	ОТПЕЩИСЯ	НЕПРИКОСНОМЫЙСЯ
ПОДСЪЧИСЯ	РЕЩИСЯ	НЕДВИГНЬИЙСЯ
ПЕРЕСЪЧИСЯ	БРЕЩИСЯ	НЕПРИБОЩАЯЙСЯ
ПРЕСЪЧИСЯ	ПРЕДБРЕЩИСЯ	НЕВМЪСТЯЙСЯ
ОСЪЧИСЯ1	ВРЕЩИСЯ	НЕПОКАРЯЙСЯ
ОСЪЧИСЯ2	ПЕРЕВРЕЩИСЯ	ЗАПЕНСЯ
ДОСЪЧИСЯ	ИЗВРЕЩИСЯ	ВОСЯ
ПОСЪЧИСЯ	НИЗВРЕЩИСЯ	ПОРОСЯ
ПРОСЪЧИСЯ	ВОЗВРЪЩИСЯ	ПСЯ
РАССЪЧИСЯ	ПРИВРЪЩИСЯ	НЕМОЖЕТСЯ
ИССЪЧИСЯ	ПОВРЕЩИСЯ	ОДМЕТСЯ
ОТСЪЧИСЯ	ОПРОВРЪЩИСЯ	ИМЕТСЯ
ВЫСЪЧИСЯ	ИСПРОВРЕЩИСЯ	ИЗВОСПРОСИТИТСЯ
ЗАТЕЧИСЯ	ОТОВРЪЩИСЯ	ИЗВЕРГУСЯ
РАСТЕЧИСЯ	ОТВРЪЩИСЯ	РАСПАДУСЯ
ОСТРИЧИСЯ	ПРЕДРЕЩИСЯ	СВОЛОКУСЯ
ПОСТРИЧИСЯ	ИЗРЕЩИСЯ	ИМУСЯ
РАССТРИЧИСЯ	ПРОРЕЩИСЯ	ИЗЖЕНУСЯ
ИССТРИЧИСЯ	ОСТРЪЩИСЯ	ИЖЕНУСЯ
РАЗБОЛОЧИСЯ	ПОСТРЪЩИСЯ	ИСТЕПУСЯ
ПОРАЗБОЛОЧИСЯ	ОТСЪЩИСЯ	РАСПЕРУСЯ
ОБОЛОЧИСЯ	РАСТЕЩИСЯ	ОПЪРУСЯ
ВОЛОЧИСЯ	СНЕМОЩИСЯ	РАСТИЧУСЯ
ЗАВОЛОЧИСЯ	ОТВЕРЩИСЯ	ОПИШУСЯ
ПЕРЕВОЛОЧИСЯ	НАПРЯЩИСЯ	ПОМЕЩУСЯ
РАЗВОЛОЧИСЯ	ПОДПРЯЩИСЯ	ОПРОМЕЩУСЯ
ИЗВОЛОЧИСЯ	РАСПРЯЩИСЯ	СНЕЗЬСЯ
ПРИВОЛОЧИСЯ	ОТПРЯЩИСЯ	НАБОЛЪСЯ
ДОВОЛОЧИСЯ	САМОЗАМУЧИВШИЙСЯ	НАЦЪМЪСЯ
ПОВОЛОЧИСЯ	ВСЕСМЕРЗШИЙСЯ	НЕЦЪЛЬСЯ
ПРОВОЛОЧИСЯ	САМОУТОПШИЙСЯ	БРЫСКАТЬСЯ
СВОЛОЧИСЯ1	НОВОСОТВОРИШИЙСЯ	ЕРЫКАТЬСЯ
СВОЛОЧИСЯ2	НОВОРОЖДЪШИЙСЯ	ПОУПРЯМИТЬСЯ
ОТВОЛОЧИСЯ	НОВОПРЕСТАВЛЪШИЙСЯ	ОБОЙТИТЬСЯ
ОБМОЧИСЯ	НОВОВАЛЪШИЙСЯ	[ОСУРЯТЬСЯ]
НЕМОЧИСЯ	НЕПРЕИМУЩИЙСЯ	РАССЫПАЮСЯ
ЗАНЕМОЧИСЯ	НЕПРИИМУЩИЙСЯ	КЛЮСЯ
РАЗНЕМОЧИСЯ	МЯТУЩИЙСЯ	РАССЫПЛЮСЯ
ИЗНЕМОЧИСЯ	НЕТЕШУЩИЙСЯ	ИЗГОНЮСЯ
ОНЕМОЧИСЯ	НЕПИШУЩИЙСЯ	[НЕПРЕТЫКАЯСЯ]
ПОНЕМОЧИСЯ	ПОТЦАВАЮЩИЙСЯ	[НЕПОКОРЯСЯ]
ОТНЕМОЧИСЯ	ПРЕДТРУЖДАЮЩИЙСЯ	РОТУЯСЯ
РАЗМОЧИСЯ	НОВОРАЖАЮЩИЙСЯ	НЕЗАЯПЛЯСЯ
НЕРАЗМОЧИСЯ	НЕОБРЪЗАЮЩИЙСЯ	БАТЯ
ВОЗМОЧИСЯ	КАЮЩИЙСЯ	ДЪТЯ
НЕРОЗМОЧИСЯ	НОВОКАЮЩИЙСЯ	ДИТЯ
ОМОЧИСЯ	ПРЕЛОМАЮЩИЙСЯ	ПОЛЛОКТЯ
ДОМОЧИСЯ	СЛАСТНОПИТАЮЩИЙСЯ	КОТЯ
ПОМОЧИСЯ	НЕСКОНЧАЮЩИЙСЯ	СКОТЯ
ПОМОЧИСЯ	СКОРООБРАЩАЮЩИЙСЯ	НЕХОТЯ
ОТМОЧИСЯ	СВЪТЛОБЛЕЩАЮЩИЙСЯ	МАРТЯ

ПРОПУСТЯ	РОГАЛЯ	ОСОРЬЯ
КУЛЬТЯ	КАЛЯ1	ПОРГОТОРЬЯ
ОСОБСТВУЯ	КАЛЯ2	ПОВЕТРЬЯ
РАТОБОРСТВУЯ	КАЛЯ3	КУРЬЯ
[НАДУЯ]	РАСКАЛЯ	МУРЬЯ
ЗУЯ	РУКАЛЯ	ПУПЫРЬЯ
СБРУЯ	ПАЛЯ	КАРАСЬЯ
ЗЛАТОСТРУЯ	КУПАЛЯ	СВАТЬЯ
ВЪИЦЯ	БРАЛЯ	МАНАТЬЯ
КУРЧЯ	ПОТАЛЯ	ПОЛУМАНАТЬЯ
НЕРАЗУМЬЯ	КЕЛЯ	МОНАТЬЯ
ВЫЯ	КИЛЯ	ПОЛТРЕТЬЯ
ПРЕКЬЯ	КАПИЛЯ	ЗВЪЗДОЧЕТЬЯ
РУКОМЬЯ	РОЛЯ	ВАРАНИТЬЯ
ГРОБОРЬЯ	СКУЛЯ	ВАРИМАНТЬЯ
КРОТОРЬЯ	ПРЯЛЯ	ИГОТЬЯ
ПОТЯ	СКАМЬЯ	ПОТЬЯ
ПУРГАЦЬЯ	СЪМЬЯ	ЪСТЬЯ
КРАБЬЯ	ЕПИТЪМЬЯ	ГОСТЬЯ
КОРАБЬЯ	МУМЬЯ	КОСТЬЯ
КОРОВЬЯ	ПАРЬМЬЯ	КУТЬЯ
ДУВЬЯ	МАЛАНЬЯ	БЫТЬЯ
ДИВЬЯ	ПАНЬЯ	ПЯТЬЯ
ИЗГОЛОВЬЯ	ИЗРАНЬЯ	ГРАФЬЯ
САНОВЬЯ	СКРАНЬЯ	СКУФЬЯ
БАДЬЯ	[ПОТАНЬЯ]	КАЗАЧЬЯ
КАДЬЯ	ИГУМЕНЬЯ	МУЖИЧЬЯ
ЛАДЬЯ	ВПОЛНОШЕНЬЯ	РЮЯ
ОЛАДЬЯ	СВИНЬЯ	ОБЪДНЯЯ
ПОПАДЬЯ	МОЛОНЬЯ	ПЕРЕДНЯЯ
РОИДЬЯ	СКОРОНЬЯ	ЗАУТРЕННЯЯ
БОДЬЯ	ВЪДУНЬЯ	ОЮТРЕННЯЯ
ИГОДЬЯ	КОЛДУНЬЯ	ЗАМУЖНЯЯ
ЛОДЬЯ	ЛИЗУНЬЯ	ПОДМУЖНЯЯ
КОЛОДЬЯ	ПАНУНЬЯ	ЖИВОМУЖНЯЯ
СМЕРДЬЯ	КЛОКТУНЬЯ	ПРЕВЫСПРЕННЯЯ
ПРАВОСУДЬЯ	ПОЛЫНЬЯ	ВНУТРЕННЯЯ
РАСКАЛЮДЬЯ	СКОРЫНЬЯ	ВЕЧЕРНЯЯ
ДЯДЬЯ	КАРЬЯ	ПОЛЪТНЯЯ
ИЗНАРУЖЬЯ	НАРЬЯ	ВНЪШНЯЯ
СНАРУЖЬЯ	НАПАРЬЯ	ВЪШНЯЯ
КНЯЖЬЯ	МАСТЕРЬЯ	ПРЪВЫСПРЪННЯЯ
КНЯЗЬЯ	СНАДВОРЬЯ	ЗАУТРЪННЯЯ
СМЫВАЛЯ	КОРЬЯ	

# СОДЕРЖАНИЕ

ПРЕДИСЛОВИЕ .....	3
-------------------	---

## ЧАСТЬ 1

ИСТОРИЯ КАРТОТЕКИ .....	7
АВТОРСКИЙ СОСТАВ (БИОБИБЛИОГРАФИЧЕСКИЙ СЛОВАРЬ) .....	58

## ЧАСТЬ 2

ПРЕДИСЛОВИЕ .....	265
УКАЗАТЕЛЬ ИСТОЧНИКОВ .....	267

## ЧАСТЬ 3

ПРЕДИСЛОВИЕ .....	393
ОБРАТНЫЙ СЛОВНИК .....	398

Научное издание

**СЛОВАРЬ  
РУССКОГО ЯЗЫКА  
XI-XVII вв.**

Справочный выпуск

*Утверждено к печати  
Ученым советом  
Института русского языка  
им. В.В. Виноградова РАН*

Зав. редакцией Е.Ю. Жолудь

Редактор Т.М. Скрипова

Художественный редактор В.Ю. Яковлев

Технический редактор З.Б. Павлюк

Корректоры Р.В. Молоканова, Е.Л. Сысоева

Подписано к печати 20.01.2004

Формат 70x108 1/16. Гарнитура Таймс

Печать офсетная

Усл.печ.л. 71,4. Усл.кр.-отт. 73,5. Уч.-изд.л. 74,4.

Доп. тираж 1240 экз. Тип. зак. 3086

Издательство "Наука"

117997, Москва, Профсоюзная ул., 90

E-mail: [secret@nauka.ru](mailto:secret@nauka.ru)

Internet: [www.nauka.ru](http://www.nauka.ru)

Санкт-Петербургская типография "Наука"

199034, Санкт-Петербург, 9-я линия, 12