



*С. ГЛИГОРИЧ*

*В. РАГОЗИН*

# ТУРНИР ПРЕТЕНДЕНТОВ

**БЛЕД · ЗАГРЕБ · БЕЛГРАД**



**СВЕТОЗАР ГЛИГОРИЧ**

**ВЯЧЕСЛАВ РАГОЗИН**

# **ТУРНИР ПРЕТЕНДЕНТОВ НА МАТЧ С ЧЕМПИОНОМ МИРА**

**БЛЕД • ЗАГРЕБ • БЕЛГРАД**

**6 СЕНТЯБРЯ — 31 ОКТЯБРЯ  
1959**

**ШАХМАТНЫЙ СОЮЗ ЮГОСЛАВИИ  
БЕЛГРАД 1960**

Редактор: Божидар Кажич ● Редактор русского издания: Вячеслав Рагозин ● Сотрудники: О. Неделькович, Б. Кажич, Дж. Вучетич и Б. Джурашевич ● Технический редактор: Драгиша Митрович ● Перевели на русский: И. Фесенко, Т. Вебер и И. Радованович ● Художественное оформление: Божидар Арежина ● Карикатурист: Ремигио Брагуж.

Типография: Београдски графички завод

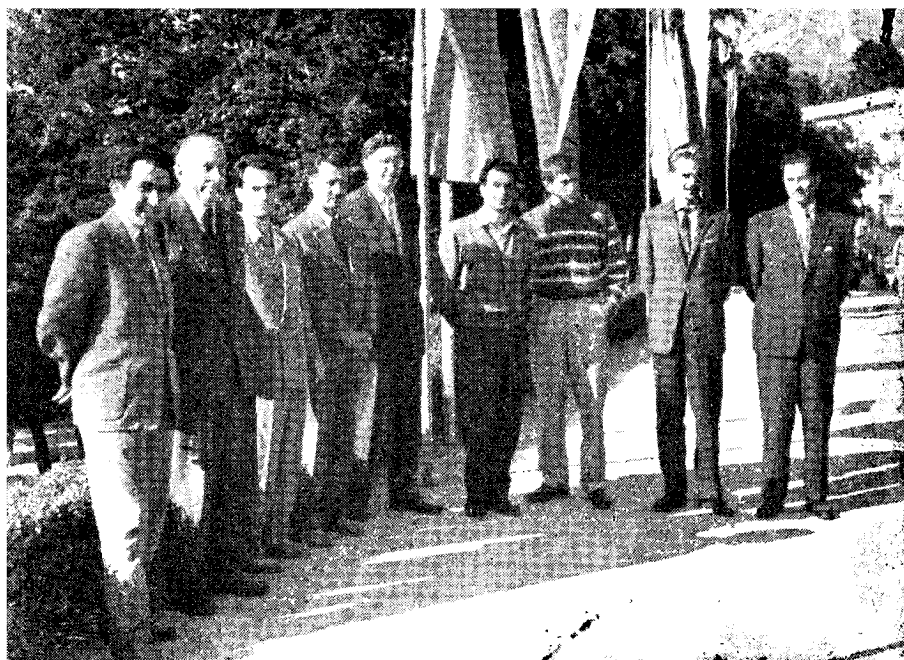

Все полны надежд: в Блесе  
перед началом турнира





## ПРЕДИСЛОВИЕ ИЗДАТЕЛЯ

Четвертому турниру претендентов на матч с чемпионом мира всегда будет принадлежать важное место среди крупных шахматных турниров. Творчество восьми гроссмейстеров и боевые партии этого турнира будут привлекать к себе живой интерес любителей шахмат всего мира.

Совершенно понятно, что Шахматный союз Югославии, явившийся организатором этого турнира, взял на себя выпуск книги о турнире. Счастливым обстоятельством было то, что эту книгу взяли написать югославский гроссмейстер Светозар Глигорич и советский гроссмейстер Вячеслав Рагозин, оба опытные гроссмейстеры и известные авторы шахматной литературы, причем один из них был активным участником сражений этого турнира, а другой — верным наблюдателем за событиями на этом крупном соревновании. Идея сотрудничества и дружбы, продемонстрированная на турнире, нашла свое проявление и в сотрудничестве по созданию этой книги. Тот факт, что книга выходит на нескольких языках — сербско-хорватском, русском и немецком, — отражает наше желание, чтобы с творчеством участников турнира ознакомилось как можно большее число любителей шахматной игры в различных странах, ибо творчество восьми претендентов является достоянием всего шахматного содружества, которым руководит Международная шахматная федерация.

Читатель заметит в книге различия в стиле и методе показа партий двух авторов. По нашему мнению нет необходимости вносить существенные изменения или выравнивать эти различия. Гроссмейстер Глигорич дал описания отдельных туров, теоретический обзор партий турнира и прокомментировал партии № № 4, 5, 12, 14, 19, 23, 26, 32, 33, 40, 42, 47, 51, 54, 59, 60, 61, 62, 67, 68, 70, 71, 72, 75, 76, 78, 79, 81, 82, 83, 84, 87, 88, 89, 90, 91, 92, 94, 95, 96, 97, 98, 99, 100, 101, 102, 103, 104, 105, 106, 107, 108, 109, 110, 111 и 112, в то время как гроссмейстер Рагозин прокомментировал остальных 56 партий и написал статью о победителе турнира. Вступитель-

ная статья о турнире написана мастером Озреном Недельковичем, а биографии участников — Божидаром Кажичем. В биографиях указываются годы присуждения ФИДЕ участникам турнира гроссмейстерского звания, однако необходимо отметить, что в связи с достигнутыми ими результатами многие из них считались гроссмейстерами и до официального присуждения им этого звания (например, Керес).

Содержание книги в основном идентично во всех трех изданиях, хотя при переводе текстов с одного языка на другой внимание уделялось прежде всего правильности перевода в смысловом шахматном отношении, а не его адекватности.

Белград, март 1960 г.

ШАХМАТНЫЙ СОЮЗ ЮГОСЛАВИИ

## ВОСЕМЬ ПРЕТЕНДЕНТОВ НА ШАХМАТНОЙ АРЕНЕ В ЮГОСЛАВИИ

Международная шахматная федерация ФИДЕ, созданная в Париже в 1924 году, в течение более двух десятилетий пользовалась лишь ограниченной властью. При определении системы соревнований на первенство мира чемпионы того периода отказывались предоставить этой высшей шахматной организации право организовывать матчи на звание чемпиона мира. Вместо этого, они в соответствии со старой традицией определяли условия, выбирали партнера и намечали дату.

После Второй мировой войны ФИДЕ удалось распространить свою компетенцию на все области шахматной жизни. Наиболее важным моментом было предоставление ФИДЕ права организовывать соревнования на личное первенство мира. Решение по этому вопросу было принято на 17-ом конгрессе, состоявшемся в Винтертуре (Швейцария) с 25 по 27 июля 1946 года, то есть всего лишь через несколько месяцев после смерти Алехина.

Соревнования на первенство мира, проходящие под патронатом ФИДЕ, состоят из следующего цикла:

1. Зональные турниры,
2. Межзональный турнир,
3. Турнир претендентов,
4. Матч, состоящий из 24 партий, между чемпионом и победителем на турнире претендентов.

В тот же год, когда матчем завершается старый цикл, начинается проведение зональных турниров нового цикла. Результат этого положения то, что три года спустя чемпион обязан защищать свое звание.

Схема соревнований на первенство мира простая и ясная. Тем не менее претворение в жизнь этой схемы не такое уж простое и легкое, как это кажется на первый взгляд. Проявлялось желание и возникала необходимость изменить состав некоторых зон и увеличить их число.



Михаил Ботвинник, защищающий звание чемпиона мира

Отдельные страны, особенно те, у которых имеется большое число мастеров, требовали, чтобы было увеличено число участников зональных турниров. Самым трудным было определить число участников турнира претендентов. ФИДЕ неоднократно приходилось на своих конгрессах вносить изменения в прежние решения.

Трудности были преодолены и новая система осталась в силе. Не трудно понять и объяснить почему периодически вносятся некоторые изменения в детали, так как шахматное движение в мире постоянно усиливается. Об этом свидетельствует и непрерывное увеличение числа стран — членов ФИДЕ.

## ТУРНИРЫ ПРЕТЕНДЕНТОВ В ИСТЕКШИЙ ПЕРИОД

Турнирам претендентов уделялось особое внимание для того, чтобы в них участвовали лучшие гроссмейстеры и чтобы эти соревнования полностью сохраняли характер соревнований на первенство мира. В первое время, пока система трехлетнего цикла еще не совсем стабилизировалась, допускалось участие в турнирах претендентов и отдельных особенно выдающихся гроссмейстеров, хотя они и не приобрели право на это регулярным путем. Так было дело при организации первых двух турниров претендентов. Но уже в третьем турнире, состоявшемся в Амстердаме в 1956 году, участвовали лишь те гроссмейстеры, которые завоевали право на это.

Тенденция ФИДЕ сократить число участников турнира претендентов до семи—восьми человек осуществлена только на четвертом турнире претендентов, проходившем в Югославии. Больше всего участников — 15 насчитывалось на втором турнире претендентов, состоявшемся в Швейцарии в 1953 году.

Сокращение числа участников было необходимо для того, чтобы турнир претендентов мог проходить по системе четырех кругов, что гарантирует наиболее справедливый итог. Система четырех кругов была применена впервые на четвертом турнире претендентов, в то время как на предшествовавших турнирах применялась система двух кругов.

### ПЕРВЫЙ ТУРНИР ПРЕТЕНДЕНТОВ (Будапешт, с 9. IV по 20. V. 1950 г.)

Согласно решению Конгресса ФИДЕ в 1947 году, этот турнир должен был состояться в 1949 году с участием 10 гроссмейстеров: пять участников матч-турнира на первенство мира в 1948 году (включая Файна) и пять победителей Межзонального турнира в Сальчебадене в 1948 году. Откладывание первого турнира претендентов на один год явилось прежде всего результатом расхождений по вопросу места проведения турнира (Буэнос-Айрес или Будапешт).

На Конгрессе ФИДЕ в Париже в 1949 году было решено провести первый турнир претендентов в Будапеште и число участников было увеличено до 14. Вместо пяти участников Межзонального турнира в Сальчебадене было допущено девять гроссмейстеров, в том числе Штальберг (Швеция), Бондаревский (СССР), Флор (СССР) и Найдорф (Аргентина). На этом же конгрессе ФИДЕ был принят и новый регламент о проведении соревнований на первенство мира, предложенный чемпионом мира Ботвинником.

БУДАПЕШТ 1950		1	2	3	4	5	6	7	8	9	10	ОЧКИ	МЕСТО
1	БОЛЕСЛАВСКИЙ	■	$\frac{1}{2}-\frac{1}{2}$	$1-\frac{1}{2}$	$\frac{1}{2}-\frac{1}{2}$	$\frac{1}{2}-\frac{1}{2}$	$1-\frac{1}{2}$	$\frac{1}{2}-\frac{1}{2}$	$1-1$	$\frac{1}{2}-1$	$\frac{1}{2}-1$		
2	БРОНШТЕЙН	$\frac{1}{2}-\frac{1}{2}$	■	0-1	$\frac{1}{2}-1$	1-1	$1-\frac{1}{2}$	0-1	$\frac{1}{2}-1$	$\frac{1}{2}-\frac{1}{2}$	$1-\frac{1}{2}$		
3	СМЫСЛОВ	$0-\frac{1}{2}$	1-0	■	$\frac{1}{2}-\frac{1}{2}$	$1-\frac{1}{2}$	$\frac{1}{2}-1$	0-1	$\frac{1}{2}-\frac{1}{2}$	$\frac{1}{2}-1$	$\frac{1}{2}-\frac{1}{2}$	10	3
4	КЕРЕС	$\frac{1}{2}-\frac{1}{2}$	$\frac{1}{2}-0$	$\frac{1}{2}-\frac{1}{2}$	■	$\frac{1}{2}-\frac{1}{2}$	1-0	$1-\frac{1}{2}$	$\frac{1}{2}-\frac{1}{2}$	$\frac{1}{2}-\frac{1}{2}$	$\frac{1}{2}-1$	9½	4
5	НАЙДОРФ	$\frac{1}{2}-\frac{1}{2}$	0-0	$0-\frac{1}{2}$	$\frac{1}{2}-\frac{1}{2}$	■	$\frac{1}{2}-\frac{1}{2}$	$\frac{1}{2}-\frac{1}{2}$	$\frac{1}{2}-\frac{1}{2}$	1-1	$\frac{1}{2}-1$	9	5
6	КОТОВ	$0-\frac{1}{2}$	$0-\frac{1}{2}$	$\frac{1}{2}-0$	0-1	$\frac{1}{2}-\frac{1}{2}$	■	$\frac{1}{2}-1$	$1-\frac{1}{2}$	1-0	1-0	8½	6
7	ШТАЛЬБЕРГ	$\frac{1}{2}-\frac{1}{2}$	1-0	1-0	$0-\frac{1}{2}$	$\frac{1}{2}-\frac{1}{2}$	$\frac{1}{2}-0$	■	$\frac{1}{2}-\frac{1}{2}$	$\frac{1}{2}-\frac{1}{2}$	$\frac{1}{2}-\frac{1}{2}$	8	7
8	ФЛОР	0-0	$\frac{1}{2}-0$	$\frac{1}{2}-\frac{1}{2}$	$\frac{1}{2}-\frac{1}{2}$	$\frac{1}{2}-\frac{1}{2}$	$0-\frac{1}{2}$	$\frac{1}{2}-\frac{1}{2}$	■	$\frac{1}{2}-\frac{1}{2}$	0-1	7	8-10
9	ЛИЛИЕНТАЛЬ	$\frac{1}{2}-0$	$\frac{1}{2}-\frac{1}{2}$	$\frac{1}{2}-0$	$\frac{1}{2}-\frac{1}{2}$	0-0	0-1	$\frac{1}{2}-\frac{1}{2}$	$\frac{1}{2}-\frac{1}{2}$	■	1-0		
10	САБО	$\frac{1}{2}-0$	$0-\frac{1}{2}$	$\frac{1}{2}-\frac{1}{2}$	$\frac{1}{2}-0$	$\frac{1}{2}-0$	0-1	$\frac{1}{2}-\frac{1}{2}$	1-0	0-1	■		

Запасными участниками на первый турнир претендентов были утверждены Трифунович, Пирц, Глигорич (Югославия) и Бек (Финляндия). Запасные могли принять участие в турнире лишь в случае, если общее число участников оказалось бы меньше десяти, или если бы это число было нечетным (11 или 13).

Из 14 предусмотренных участников отказались приехать Решевский, Файн, Эйве и Бондаревский.

Финиш первого турнира претендентов был исключительно напряженным. Болеславский и Бронштейн оторвались от остальных. Перед последним туром Болеславский имел 11½, а Бронштейн — 11 очков. Партии последнего тура Болеславский — Штальберг и Бронштейн — Керес должны были решить исход многодневной борьбы. Первая из них закончилась вничью, а вторая — победой Бронштейна. Таким образом первое и второе места разделили Болеславский и Бронштейн. Дополнительный матч между ними должен был решить, кто из них будет играть матч с Ботвинником.

Согласно требованиям ФИДЕ, победители первого турнира претендентов должны были провести матч из 12 партий, причем в случае ничейного исхода игра продолжается до первой победы. Матч состоялся в Москве с 31. VII. по 27. VIII. 1950 г. После ничейного исхода 6 : 6 (2 : 2 = 8) были сыграны еще две партии, из которых первая закончилась вничью, а вторую выиграл Бронштейн. Таким образом в результате победы над Болеславским со счетом 7½ : 6½ очков Бронштейн завоевал право участвовать в матче на первенство мира.

В заключение первого цикла соревнований на первенство мира с 16 марта по 11 мая 1951 года в Концертном зале имени Чайковского в Москве состоялся матч из 24 партий между Ботвинником и Бронштейном. После 22-й партии Бронштейн добился перевеса 11½ : 10½, но уже в следующей партии Ботвинник выровнял результат. Матч закончился вничью со счетом 12 : 12 (5 : 5, = 14). Ботвинник сохранил звание чемпиона мира.



**ВТОРОЙ ТУРНИР ПРЕТЕНДЕНТОВ**  
(Нейгаузен и Цюрих, с 29. VIII. по 24. X. 1953 г.)

Новый трехлетний план соревнований на первенство мира был принят на Конгрессе ФИДЕ в Копенгагене в 1950 году. Было предусмотрено, что во втором турнире претендентов будет участвовать 12 гроссмейстеров: пять, занявших первые места на первом турнире претендентов (Бронштейн, Болеславский, Смыслов, Керес и Найдорф), пять участников Второго межзонального турнира, состоявшегося в 1952 году и гроссмейстеры Эйве и Решевский.

Поступило несколько предложений о проведении Второго турнира претендентов в различных городах. Кроме Швейцарии, предложения поступили также из СССР (Москва) и США (Нью-Йорк). Итальянцы предлагали провести вторую половину турнира в их стране. На конгрессе ФИДЕ в Сальчебадене в 1952 году было решено провести второй турнир претендентов в Швейцарии.

ЦЮРИХ 1953.	1.	2.	3.	4.	5.	6.	7.	8.	9.	10.	11.	12.	13.	14.	15.	I.	II.	Очки	%	МЕСТО
	■	□	□	□	□	□	□	□	□	□	□	□	□	□	□					
1 СМЫСЛОВ	■	□	□	□	□	□	□	□	□	□	□	□	□	□	□	9½	8½	18	64,3	I
2 БРОНШТЕЙН	□	■	□	□	□	□	□	□	□	□	□	□	□	□	□	6½	7½			
3 КЕРЕС	□	□	■	□	□	□	□	□	□	□	□	□	□	□	□	7	9	16	57,2	II-IV
4 РЕШЕВСКИЙ	□	□	□	■	□	□	□	□	□	□	□	□	□	□	□	8½	7½			
5 ПЕТРОСЯН	□	□	□	□	■	□	□	□	□	□	□	□	□	□	□	7½	7½	15	53,6	V
6 ГЕЛЛЕР	□	□	□	□	□	■	□	□	□	□	□	□	□	□	□	6	8½	14½	51,8	VI-VII
7 НАЙДОРФ	□	□	□	□	□	□	■	□	□	□	□	□	□	□	□	8	6½	14½	51,8	VI-VII
8 КОТОВ	□	□	□	□	□	□	□	■	□	□	□	□	□	□	□	11	0	14	50	8-9
9 ТАЙМАНОВ	□	□	□	□	□	□	□	□	■	□	□	□	□	□	□	11	7	14	50	8-9
10 АВЕРБАХ	□	□	□	□	□	□	□	□	□	■	□	□	□	□	□	11	0	14	50	8-9
11 БОЛЕСЛАВСКИЙ	□	□	□	□	□	□	□	□	□	□	■	□	□	□	□	7½	6	13½	48,2	10-11
12 САВО	□	□	□	□	□	□	□	□	□	□	□	■	□	□	□	6	7	13	46,3	12
13 ГЛИГОРИЧ	□	□	□	□	□	□	□	□	□	□	□	□	■	□	□	6	6½	12½	44,6	13
14 ЭЙВЕ	□	□	□	□	□	□	□	□	□	□	□	□	□	■	□	7½	4	11½	41,1	14
15 ШТАЛЬБЕРГ	□	□	□	□	□	□	□	□	□	□	□	□	□	□	■	3½	4½	8	28,6	15

Число участников было увеличено с 12 до 15, так как дополнительно были допущены Штальберг, Сабо и Глигорич. На втором межзональном турнире они разделили с Авербахом пятое — восьмое места. Решение об участии трех новых шахматистов в турнире было принято Бюро ФИДЕ на базе договоренности с Шахматным союзом Швейцарии и с согласия стран — членов ФИДЕ, которые письменно были запрошены по этому вопросу.

Турнир состоял из двух кругов (30 туров). Восемь туров состоялись в Нейгаузене, а 22 — в Цюрихе.

До 23-го тура велась борьба за ведущее место между Смысловым и Решевским. В этом туре Решевский понес поражение в партии с Котовым. Следующие два тура принесли Смыслову победы над Кересом и Решевским. Тем самым был решен вопрос о первом месте. Второе — четвертое места разделили Бронштейн, Керес и Решевский.

В следующем 1954 году победитель второго турнира претендентов Василий Смыслов играл матч из 24 партий с Ботвинником. Матч закончился вничью — 7 : 7, = 10. Ботвинник сохранил звание чемпиона мира.

**ТРЕТИЙ ТУРНИР ПРЕТЕНДЕНТОВ**  
(Амстердам, с 27. III. по 30. IV. 1956 г.)

Турнир состоял из двух кругов с участием 10 гроссмейстеров. Прямое право на участие в турнире имел только Смыслов, как победитель на втором турнире претендентов. Остальные девять участников были победителями третьего межзонального турнира, происходившего в Гетеборге в 1955 году.

Соревнование проходило в зале «Минерва» в Амстердаме. Два тура — 10-й и 11-й — состоялись в фригийском городке Леувардене.

АМСТЕРДАМ 1956.	1.	2.	3.	4.	5.	6.	7.	8.	9.	10.	очки	%	МЕСТО
1. СМЫСЛОВ	■	½ ½	1 1	½ ½	0 ½	½ ½	½ ½	½ 1	½ 1	½ 1	11½	63,8	I.
2. КЕРЕС	½ ½	■	½ ½	½ ½	½ ½	½ ½	½ ½	½ 1	½ ½	0 1 ½	10	55,5	II.
3. ГЕЛЛЕР	0 0	½ ½	■	1 0	1 ½	½ 0	½ 0	½ 1	1 1	1 ½			
4. ПЕТРОСЯН	½ ½	½ ½	0 1	■	½ ½	½ ½	0 ½	½ ½	1 ½	1 ½			
5. СПАССКИЙ	1 ½	½ ½	0 ½	½ ½	■	0 1	½ 1	½ ½	½ ½	½ 1	9½	52,7	III-VII.
6. САБО	½ ½	½ ½	½ 1	½ ½	1 ½	■	½ ½	½ ½	0 ½	0 1			
7. БРОНШТЕЙН	½ 0	½ 0	½ 1	1 ½	½ 0	½ ½	■	½ ½	1 ½	½ 1			
8. ПАННО	0 ½	0 ½	½ 0	½ ½	½ ½	½ ½	½ ½	■	0 1	1 ½	8	44,4	8-9
9. ФИЛИП	½ 0	½ 1	0 0	0 ½	½ ½	1 ½	0 ½	1 0	■	½ 1			
10. ПИЛЬНИК	½ 0	0 ½	0 ½	½ 0	½ 0	1 0	½ 0	0 ½	½ 0	■	5	27,7	10

Несмотря на то, что Смыслов одержал победу с убедительным результатом, здесь ему приходилось труднее, чем на втором турнире претендентов. До 14 тура Смыслов, Керес и Геллер поочередно занимали ведущее место. Победив Геллера, Бронштейн в 15-м туре сам выходит на первое место. Затем счастье опять оборачивается к Смыслову, который в 16-м туре выигрывает у Бронштейна и исключает его конкуренцию. В предпоследнем туре отпадает и Керес в результате поражения в партии с Филиппом. К концу турнира Смыслов на полтора очка обогнал Кереса, который завоевал право участвовать в следующем турнире претендентов.

В 1957 году на матче в Москве Смыслов одержал победу над Ботвинником со счетом 12 ½ : 9 ½ и стал чемпионом мира. В реванше, состоявшемся в 1958 году в Москве, Ботвинник, победив Смыслова со счетом 12 ½ : 10 ½, возвратил себе звание чемпиона мира.

## ЧЕТВЕРТЫЙ ТУРНИР ПРЕТЕНДЕНИОВ СОСТОЯЛСЯ В ЮГОСЛАВИИ

В четвертом цикле соревнований ФИДЕ на первенство мира турниры были проведены в девяти зонах. На этих турнирах 21 шахматист приобрел право участвовать в межзональном турнире.

С 5. VIII. по 12. IX. 1958 года в Портороже (Югославия) проходил четвертый межзональный турнир. Согласно принятому ранее решению ФИДЕ, пять победителей межзонального турнира получали право на участие в турнире претендентов. Однако, 29-й конгресс ФИДЕ, состоявшийся во второй половине августа 1958 года в Дубровнике, принял просьбу участников четвертого межзонального турнира об увеличении числа попадающих в турнир претендентов до шести.

Право участвовать в турнире претендентов завоевали: **Таль** (СССР), **Глигорич** (Югославия), **Петросян** (СССР), **Бенко** (без гражданства), **Олафссон** (Исландия) и **Фишер** (США). Прямое право участия в четвертом турнире претендентов имели занявшие два первых места на прошлом турнире претендентов в Амстердаме **Смыслов** и **Керес** (оба СССР).

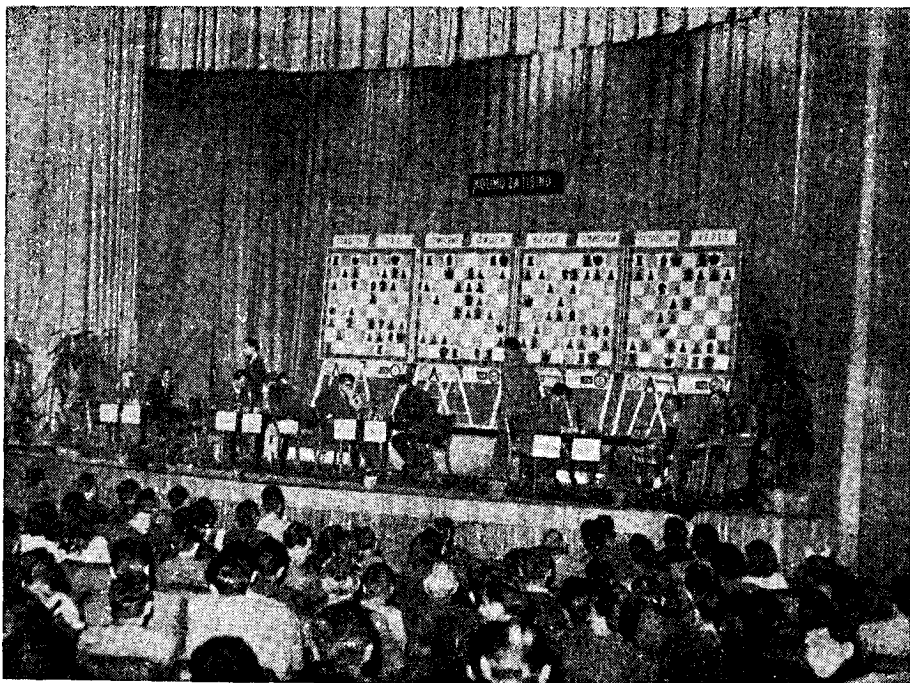

В турнирном зале

После окончания межзонального турнира в Портороже стали известны имена восьми шахматистов, которые в 1959 году будут участвовать в турнире претендентов. Открытым был еще вопрос о том, на какую страну будет возложена задача организации этого турнира.

На Конгрессе ФИДЕ в Дубровнике Югославия, Аргентина и Исландия внесли предварительные предложения организовать у себя четвертый турнир претендентов. Федерации этих стран обязаны были окончательно предложения представить к 1 октября 1958 года. Во время проведения XIII Олимпиады в Мюнхене секретарь Шахматного союза Югославии Божидар Кажич представил Бюро ФИДЕ окончательное предложение. Аргентина и Исландия не подтвердили своего предложения.

Бюро ФИДЕ вынес решение доверить Югославии организацию Четвертого турнира претендентов. Доверие, оказанное югославским организаторам не вызвало удивления. И в прошлом Югославия успешно проводила организацию всех соревнований ФИДЕ, проходивших в Югославии: IX олимпиада в Дубровнике, зональный турнир женщин в Герцегнови в 1954 году, межзональный турнир в Портороже в 1958 году и т. д.

#### ТУРНИР В ТРЕХ ГОРОДАХ

Как только стало известно, что турнир претендентов состоится в Югославии, из различных городов начали поступать предложения о проведении в них соревнований. Пленум Шахматного союза Югославии принял решение о проведении первых двух кругов (от I до XIV тура) в сентябре месяце в Блде, третьего круга (от XV до XXI тура) — в первой половине октября в Загребе и четвертого круга (от XXII до XXVIII тура) — во второй половине октября в Белграде. Открытие турнира было назначено на 6 сентября в Блде, а закрытие — на 31 октября в Белграде.

Бюро ФИДЕ согласилось с предложенной датой и с проведением турнира в трех городах. Идея о проведении этого длительного турнира, состоящего из 28 туров, в трех городах — Блде, Загребе и Белграде впоследствии оправдала себя. Каждый новый этап турнира участники встречали с новыми силами. Вице-президент ФИДЕ гроссмейстер В. Рагозин заявил после окончания турнира: «Считаю, что организаторы избрали правильный путь, проведя этот турнир в трех городах. Это была поистине прекрасная идея! Мне казалось, что это — три отдельных турнира! Приятно отметить что организация была образцовой во всех отношениях».

Задачу технической организации части турнира в Блде взял на себя Шахматный союз Словении, в Загребе — Шахматный союз Хорватии и в Белграде — Шахматный союз Сербии. Директором бледской части турнира был назначен Эрнест Капус, загребской части — Иосип Прокоп и белградской части — Озрен Неделькович (заместитель Драгутин Джая).

На основе соглашения между Бюро ФИДЕ и Шахматным союзом Югославии главным судьей четвертого турнира претендентов был назначен английский мастер, международный судья Гарри Голомбек.

## РЕГЛАМЕНТ ЧЕТВЕРТОГО ТУРНИРА ПРЕТЕНДЕНТОВ ФИДЕ

### Статья 1.

Турнир претендентов ФИДЕ состоится с 6 сентября по 31 октября 1959 года в Югославии со следующим расписанием: с 6 по 30 сентября в Бледе будет проведено первых 14 туров турнира, с 3 по 14 октября в Загребе состоятся XV — XXI туры, а с 18 по 31 октября в Белграде будут проходить XXII — XXVIII туры турнира.

### Статья 2.

Открытие турнира и жеребьевка состоятся в Бледе 6 сентября в 18 часов.

Очередные туры будут проходить 7, 8, 10, 11, 14, 15, 17, 18, 21, 22, 24, 25, 28 и 29 сентября, 3, 4, 6, 7, 10, 11, 13, 18, 19, 21, 22, 25, 26 и 29 октября.

Выходные дни — 13, 20 и 27 сентября, 1, 2, 9, 15, 16, 17, 24 и 28 октября.

В остальные дни состоится доигрывание отложенных партий.

### Статья 3.

Жеребьевка будет проводиться таким образом, чтобы участники от одной и той же страны встретились в первых турах турнира. Если все участники турнира посредством тайного голосования выразят судье турнира согласие со свободным розыгрышем номеров, то в таком случае допускается отказ от условного розыгрыша. Опрос по этому вопросу проведет судья турнира.

### Статья 4.

Право участия в турнире претендентов имеют гроссмейстеры: 1. Василий Смыслов (СССР), 2. Пауль Керес (СССР), 3. Михаил Таль

(СССР), 4. Светозар Глигорич (Югославия), 5. Паль Бенко (без гражданства), 6. Тигран Петросян (СССР), 7. Роберт Фишер (США) и 8. Фридрих Олафссон (Исландия).

### Статья 5.

Очередные туры проходят с 16 до 21 часа, а доигрывание отложенных партий — с 16 часов.

Расписание доигрывания отложенных и перенесенных партий определяет судья турнира.

### Статья 6.

Темп игры — 40 ходов на первых два с половиной часа и 16 ходов на каждый последующий час.

### Статья 7.

Турнир будет разыгрываться по правилам ФИДЕ.

Толкование правил турнира входит в компетенцию судьи и Комитета турнира.

### Статья 8.

Главный судья турнира — международный судья Гарри Голомбек (Англия).

Директор турнира, который одновременно будет и заместителем судьи турнира, назначается организаторами.

### Статья 9.

Решения судьи турнира обязательны.

Жалобу на решение судьи можно представить Комитету турнира в состав которого входит пять человек: трое из них избираются самими участниками из своих рядов, один — назначается Организационным ко-

митетом турнира, а пятым членом является главный судья турнира.

Непосредственно заинтересованные гроссмейстеры не участвуют в вынесении решений Комитета турнира и в таком случае их заменяет один из членов-заместителей.

Решения Комитета турнира окончательны.

#### Статья 10.

Имея в виду, что турнир проходит в трех городах, организатор турнира (Шахматный союз Югославии) может назначить в каждом городе другого директора турнира и члена Комитета турнира.

#### Статья 11.

В принципе перенесение даты проведения партии не допускается.



Судья турнира Гарри Голомбек  
(Англия)



Председатель ФИДЕ Фольке Рогард  
(Швеция)

В исключительном порядке оно возможно с одобрения Комитета турнира. В случае болезни компетентно мнение врача, назначаемого Комитетом турнира.

Принимая решение о перенесении партии, Комитет турнира должен учитывать, имеется ли возможность для дополнительного проведения партии до закрытия турнира, а также то, чтобы все партии были доиграны до начала последнего тура.

#### Статья 12.

Турнир разыгрывается в четырех кругах.

Победитель турнира приобретает право участвовать в матче на звание чемпиона мира, играя против нынешнего чемпиона мира.

В случае раздела мест решение о дальнейшем порядке соревнований выносится конгрессом ФИДЕ.



### Статья 13.

На турнире будут предоставлены следующие премии: 680.000 динаров (5.000 швейцарских франков), 400.000 динаров (3.000 шв. франков), 275.000 динаров (2.000 шв. франков), 200.000 динаров (1.500 шв. франков), 140.000 динаров (1.000 шв. франков), 100.000 динаров (750 шв. франков), 70.000 динаров (500 шв. франков) и 70.000 динаров (500 шв. франков).

Вместо югославской валюты участники могут получить премии в валюте своей страны (исходя из

расчета 1 американский доллар = 600 динаров).

### Статья 14.

Во всех случаях, которые не предусмотрены в данном регламенте, будут применяться решения конгрессов ФИДЕ.

### Статья 15.

Этот регламент будет зачитан участникам перед началом турнира и они подпишут его в знак согласия с его положениями.

Главный судья турнира  
Гарри Голомбек

Председатель ФИДЕ  
Фольке Рогард



Жеребьевка в Блде

## ПРИБЫТИЕ УЧАСТНИКОВ ТУРНИРА В БЛЕД

Накануне открытия турнира, 5 сентября, в Блед уже прибыли все восемь претендентов вместе со своими секундантами. Первым прибыл Бенко, а последним — Фишер. Всем участникам были обеспечены комнаты в самой комфортабельной гостинице Бледа «Топлице». Кроме того они получали суточные (на питание и другие расходы) в размере 3.000 динаров.



Прибытие советских шахматистов: Болеславский, Смыслов, Керес, Таль и Петросян

По прибытии в Блед претенденты выразили желание ознакомиться с городом и условиями своего пребывания в нем. Они посетили богато украшенный зал турнира в Казино. Гости пожелали посмотреть зал в гостинице «Топлице», в котором в 1931 году проходил первый бледский международный турнир с участием тогдашнего чемпиона мира Александра Алехина и других известных гроссмейстеров того периода.

Ни один из участников не приехал без секунданта. Было предусмотрено, что каждый из участников может иметь секунданта. Однако расходы его пребывания в Югославии должна нести шахматая организация соответствующей страны.

Секундантом Смылова был гроссмейстер **Бондаревский**, Кереса — международный мастер **Микенас**, Талья — гроссмейстер **Авербах**, Петросяна — гроссмейстер **Болеславский**, Глигорича — гроссмейстер **Матанович**,

Фишера — гроссмейстер Ларсен, Олафссона — международный мастер Дарга и Бенко — мастер Марич.

Кроме претендентов и их секундантов, в Блед прибыли также многие видные шахматисты различных стран мира.

Около 50 югославских и иностранных журналистов прибыло в Блед, чтобы снабжать регулярной информацией свои редакции, агентства печати и радиостанции. Много людей было занято передачей ходов по телефону и телетайпу для зрителей, находившихся в залах Любляны, Марибора, Загреба, Белграда, Сараево и т. д. Партии турнира передавались по телефону также в столицу Латвийской ССР — Ригу. Югославская радио-телевизионная сеть передавала отдельные партии турнира и информацию о ходе турнира.

В Блед прибыли также представители «Загреб-Фильма» для проведения киносъемок на турнире. Впоследствии за границей проявился интерес к этому фильму, о чем свидетельствуют поступившие предложения о его закупке. Режиссер фильма — Шиме Шиматович.

### БЛЕД ПОД ЗНАКОМ ШАХМАТ

Этот небольшой город, расположенный на одноименном озере в центре Юлийских Альп возродил вновь свои шахматные традиции и стал центром наиболее значительного события 1959 года в шахматном мире. Шахматный союз Югославии выпустил брошюру, в которой содержится краткий обзор соревнований на первенство мира и в частности обзор состоявшихся до сих пор турниров претендентов, а также биографии и фотографии восьми участников, описания Бледа, Загреба и Белграда, турнирные таблицы и пр.

Организаторы сделали все возможное, чтобы турнир проходил образцово. У входа в Казино, в котором проходил турнир, зрители могли получить необходимую информацию, купить шахматную литературу, фотографии участников. Здесь же было и почтовое отделение. Были выпущены специальные конверты (это же имело место в Загребе и Белграде) с печатью турнира. Решение об этом было принято Дирекцией почт, телеграфа и телефона Югославии.

Кроме турнирного зала в Казино были еще салон для журналистов, пресс-бюро и телефонные кабины. Журналисты могли бесплатно пользоваться пишущими машинками.

Блед был хорошо подготовлен к встрече шахматистов. Турнирный зал в здании Казино и гостиница «Топлице» были украшены флагами наций, представленных на этом турнире, а также шахматными эмблемами. В самом Бледе, в его близких и более дальних окрестностях стрелки с изображением ладьи и коня указывали путь к турнирному залу. Специальные знаки были установлены на автомобильных дорогах от самой границы.

Многочисленная колония шахматистов хорошо устроилась и прекрасно себя чувствовала в Бледе. Это — красивый курорт с многочисленными гостиницами и туристическими объектами. Он расположен на берегу озера, по середине которого находится небольшой островок с церковью. В распоряжении экскурсантов имелись лодки, чтобы посетить церковь, в которой устроен музей.

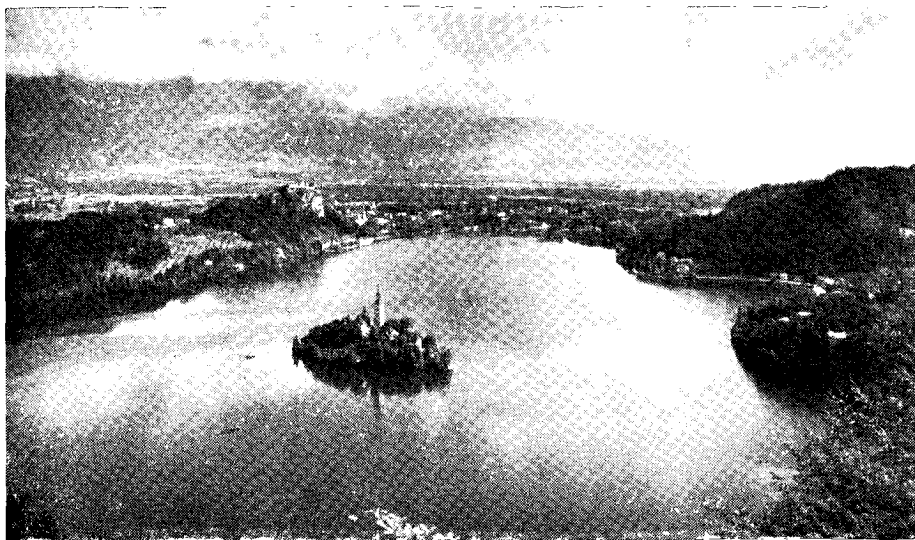

Прогулка вокруг Бледского озера продолжается немного более часа. Извилистая дорога пролегла на самом берегу между виллами и густой зеленью парков на протяжении шести километров. Гуляя вокруг озера экскурсанты высоко в горах могут видеть Старый город. Перед теми, кто поднимется наверх, открывается прекрасный пейзаж, напоминающий стихотворение Прешерна «Крест у Савицы». Это — грустная повесть о девушке, бросившейся в озеро, после напрасного ожидания своего милого. Каждую ночь Старый город ярко освещен и это дополняет прелесть пейзажа.

Район Бледа провозглашен национальным парком и находится под защитой государства. Огромное впечатление на посетителей производят снежная вершина Триглава, Юлийские Альпы, Караванки, озерная вода неповторимого цвета, изобилие цветов и чудесный воздух.

#### ОТКРЫТИЕ ТУРНИРА

В воскресенье 6 сентября в 15 часов в малом зале гостиницы «Топлице» состоялась перед открытием турнира встреча восьми претендентов, судьи и организаторов. Главный судья Голомбек зачитал регламент, а затем были обсуждены отдельные вопросы. Решался вопрос о том, будет ли жеребьевка свободной или же будет применено положение, согласно которому участники из одной и той же страны должны уже в первых турах сыграть все партии между собой. В прошлом году на межзональном турнире в Портороже единодушно было принято решение о свободной жеребьевке. На этот раз не все участники высказались за свободную жеребьевку. Поэтому было принято решение, чтобы советским участникам были предоставлены номера 1, 2, 3 и 8. Остальные же номера достались участникам из других стран.

На этой встрече был избран состав Комитета турнира из пяти членов. В Комитет вошли Рагозин, Олафссон, Глигорич, О. Неделькович и главный судья Голомбек. Заместителями избраны Ларсен и Авербах.

На торжественном открытии турнира, состоявшемся 6 сентября в 18 часов, присутствовало около 1.000 человек. Перед самым открытием турнира в Блед прибыли из Любляны заместитель председателя Исполнительного веча НР Словении Виктор Абвель, член Исполнительного веча НР Словении Митя Рибичич, гроссмейстер д-р Видмар и другие.



Оркестр исполняет гимн ФИДЕ на открытии турнира

На открытии были исполнены гимны ФИДЕ и ФНРЮ.

С приветственной речью от имени Международной шахматной федерации ФИДЕ выступил член Центрального комитета ФИДЕ Любан Якше, заявивший в частности: «От имени Международной шахматной федерации ФИДЕ, которую имею честь представлять на открытии этого значительного турнира, я горячо приветствую всех участвующих в нем гроссмейстеров, организаторов, представителей Шахматного союза Югославии, а также всех присутствующих любителей шахматной игры. Мне хочется подчеркнуть, что это первый случай, чтобы одна и та же страна-член ФИДЕ два раза подряд организовывала международные турниры в рамках соревнований на первенство мира. Первый из этих турниров состоялся в прошлом году в Портороже, а сейчас здесь проводится второй — турнир претендентов. От имени Центрального комитета ФИДЕ отдаю должное и выражаю

признательность Шахматному союзу Югославии, который вновь проявил большое понимание деятельности и целей международных шахмат, а также развития международного шахматного сотрудничества».

От имени Шахматного союза Югославии присутствующих приветствовал председатель союза Брана Евремович, выразивший большое удовлетворение тем, что этот турнир проходит в Югославии и тем самым дает возможность югославским шахматистам непосредственно следить за борьбой наиболее видных представителей шахматного мира. В связи с этим он выразил благодарность Центральному комитету ФИДЕ за то, что он на Шахматный союз Югославии возложил задачу организации турнира претендентов.

После того, как председатель Народного комитета Бледа Иоже Капус приветствовал участников и гостей с приездом в Блед, с речью выступил вице-президент ФИДЕ гроссмейстер Вячеслав Рагозин, передавший присутствующим приветствие чемпиона мира Михаила Ботвинника.



Председатель Шахматного союза югославии Бранко Евремович

Заместитель председателя Шахматного союза Югославии Любан Якше зачитал полученную из Стокгольма от председателя ФИДЕ д-ра Фольке Рогарда телеграмму с приветствиями бывшему чемпиону мира Смыслову и остальным участникам турнира и его организаторам.

Главный судья турнира Гарри Голомбек поименно вызвал участников для розыгрыша номеров. Сразу же после этого на демонстрационных досках были установлены фамилии гроссмейстеров, которые на следующий день — в понедельник 7 сентября в 16 часов проведут встречи первого тура.

Во второй части торжеств по поводу открытия турнира была исполнена музыкальная программа. Затем состоялся прием, устроенный Народным комитетом Бледа.



В результате жеребьевки, установился следующий порядок на турнирной таблице: 1. Смыслов (СССР), 2. Керес (СССР), 3. Петросян (СССР), 4. Бенко (без гражданства), 5. Глигорич (Югославия), 6. Олафссон (Исландия), 7. Фишер (США), 8. Таль (СССР).



Перед самым началом турнира претендентов газета «Борба» организовала конкурс на лучший прогноз. В конкурсе принимали участие участники турнира и их секунданты. Большинство предполагало, что Смыслов выйдет победителем, находясь по всей вероятности под впечатлением от его блестящих успехов на двух предшествовавших турнирах претендентов. Последние три места отводились в прогнозах преимущественно Фишеру, Олафссону и Бенко. Выявились расхождения в отношении второго и пятого мест.

Большое разочарование Блед принес экс-чемпиону мира Василию Смыслову. Правда, в первом туре он выиграл партию у Таля. Затем, точка! Драма Смыслова началась во втором туре поражением в партии против Кереса и продолжалась до самого отъезда из Бледа.

После шестого тура ведущее место занимал советский чемпион Петросян, обогнав на цело очко Кереса и Таля. Но в седьмом и восьмом турах Петросян понес два поражения (в партиях против Глигорича и Олафссона) и его боевой пыл остыл.

После «падения» Петросяна началась острая борьба за ведущее место между старейшим участником турнира Кересом и молодым гроссмейстером Талем. По мере развития турнира они все больше отрывались от других участников. Бледский этап турнира Керес закончил первым — на пол-очка перед Талем.

Неудачно начал турнир югославский чемпион Глигорич: всего одно очко из четырех возможных. Но с пятого тура и до конца бледского этапа он не проиграл ни одной партии. Уезжая из Бледа Глигорич занимал четвертое место, опередив на 2 очка Смыслова.

Прекрасно стартовали Фишер и Бенко — каждый по два с половиной очка из четырех возможных. Но потом начались их неудачи.

В истории шахмат не было примера, чтобы турнир начался такой острой борьбой, как на этот раз. Уже после второго тура среди проигравших оказались прославленные гроссмейстеры Смыслов, Керес, Таль и Глигорич. Высокий боевой дух участников обусловил характер борьбы в турнире.

\* \* \*

После второго круга положение на таблице было следующим: 1. Керес — 10, 2. Таль — 9 ½, 3. Петросян — 8 ½, 4. Глигорич — 8, 5. Смыслов — 6, 6. Фишер — 5 ½, 7. Бенко — 5, 8. Олафссон — 3 ½ очка.

\* \* \*

Следовательно, сорокатрехлетний естонец Керес оказался победителем на бледском этапе турнира. «Я не боюсь своих партнеров, хотя и уважаю их. Если чего-либо мне следует бояться, так это моих нервов и усталости!» — заявил Керес журналистам после первой половины турнира.

Организационный комитет устроил в честь участников турнира и их секундантов прощальный банкет накануне их отъезда из Бледа. Всем претендентам были вручены памятные подарки.

Кересу, как победителю в первой части турнира, была вручена награда от Шахматного союза Словении. Кроме того Керес получил специальный приз люблянской газеты »Дело« за лучший результат, достигнутый черными на бледском этапе турнира. Из семи партий, в которых он играл черными, Керес выиграл пять (у Смыслова, Бенко, Олафссона, Фишера и Таля), а две свел вничью (против Петросяна и Глигорича) и таким образом добился рекордного итога — 6 очков.

В четверг 1 октября в 15 часов участники вместе со своими секундантами выехали специальным автобусом из Бледа в Загреб. По дороге они сделали часовую остановку в Любляне, где им был устроен прием в Исполнительном вече Словении.

### ТРЕТИЙ КРУГ — В ЗАГРЕБЕ

Уже стемнело, когда участники прибыли в Загреб. Автобус остановился перед лучшей гостиницей города — »Эспланад«, в которой были приготовлены номера для претендентов. Гроссмейстеров встречала делегация Шах-



матного союза Хорватии, возглавляемая председателем Юлием Димом и секретарем Иосипом Прокопом.

На следующий день — 2 октября в 11 часов дня для претендентов, их секундантов и организаторов был устроен прием. Участников турнира приветствовала заместитель Городского народного комитета Сока Краячич. Во второй половине дня участники совершили специальным автобусом поездку по городу, гармоничность архитектуры и красота которого произвели на них сильное впечатление.

Третий круг проходил в зале Дома Югославской народной армии (Станчичева ул., 4), в котором имеется около 800 мест. Отложенные партии доигрывались в зале клуба Профсоюза государственных служащих (Юриши-

чева ул., 1). Любители шахмат с трудом доставали билеты, настолько велик был интерес к турниру. Партии демонстрировались в двух залах, а некоторые из них и на Площади Республики.

Третий круг начался пятнадцатым туром в субботу 3 октября в 16 часов перед переполненным залом Дома Югославской народной армии. Прибывавших гроссмейстеров перед Домом ЮНА приветствовало множество восторженных юношей и девушек. Загребскую часть турнира открыл председатель Шахматного союза Хорватии Юлие Дим.

Секретарь Шахматного союза Хорватии Иосип Прокоп информировал участников об отдельных специальных наградах и премиях, которые установлены во время третьего круга, проходящего в Загребе. Затем судья Голомбек привел часы в движение. Третий круг начался, а вместе с ним начались и неожиданности.

Пятнадцатый тур характеризовало то, что ведущие игроки добились плохих результатов в партиях с отставшими. На 24-м ходу Керес допустил грубую ошибку, проиграв фигуру Фишеру. Талю посчастливилось свести партию против Смыслова вничью, Петросян проиграл Олафссону, а Глигорич в партии против Бенко добился только ничейного исхода. Таль догнал Кереса.

\* \* \*

После третьего круга, прошедшего в Загребе, положение на таблице было следующим: 1. Таль—15  $\frac{1}{2}$ , 2. Керес—14, 3.—4. Петросян и Смыслов — по 11  $\frac{1}{2}$ , 5. Глигорич—10  $\frac{1}{2}$ , 6. Фишер—8  $\frac{1}{2}$ , 7. Бенко—6  $\frac{1}{2}$ , 8. Олафссон 6 очков.

\* \* \*

Интерес к Турниру претендентов был большим, чем к какому-либо шахматному матчу в прошлом. Массы любителей шахмат напрасно пытались купить билеты перед Домом ЮНА, так как они были распроданы задолго до начала тура. Во время каждой из демонстраций партий турнира на Площади Республики присутствовало, согласно оценкам, свыше 5.000 человек, что нарушило регулярное сообщение на центральной площади города.

Председатель Собора НР Хорватии д-р Владимир Бакарич принял 9 октября в 11 часов дня претендентов и их секундантов. После этого организаторы турнира устроили экскурсию на гору Слеме в окрестностях города, где состоялся общий обед.

Официальное прощание с участниками турнира претендентов состоялось в Загребе 13 октября перед началом двадцать первого тура (последний тур третьего круга). Секретарь Шахматного союза Хорватии Иосип Прокоп приветствовал претендентов и главного судью, поблагодарил зрителей за проявленный ими интерес и выразил благодарность всем предприятиям города которые приняли участие в организации турнира.

14 октября редакцией газеты «Весник» в помещении клуба журналистов был организован ужин в честь участников турнира. От имени редакции гостей приветствовал главный редактор Божидар Новак. После приветственной речи он вручил гроссмейстеру Талю золотые часы, как специальную награду редакции «Весник» за лучший результат в третьем круге.

В этом круге Таль набрал 6 очков из семи возможных. Гроссмейстер Глигорич получил от редакции «Весника» портативный радиоприемник в связи с 20-летием завоевания звания мастера на Союзном турнире в Загребе и с 20-летием присуждения ему звания абсолютного чемпиона Югославии на Пятом государственном чемпионате в Загребе (на предыдущих двух чемпионатах Глигорич делил первое место). Гроссмейстеру Матановичу от имени редакции «Весника» был вручен фотографический аппарат в связи с 10-летием завоевания им звания мастера на Пятом чемпионате Югославии в Загребе в 1949 году.

От имени Шахматного союза Хорватии Иосип Прокоп вручил претендентам памятные подарки. Предприятие «Слеме» из Сесвета предоставило три премии за лучшие партии третьего круга. По решению жюри эти премии присуждены Кересу и Смыслову (обоим за победы над Глигоричем) и Глигоричу за победу над Олафссоном.

Таким образом закончилась загорская часть Турнира претендентов. На следующий день — 15 октября участники турнира, их секунданты и журналисты выехали поездом в Белград. Исключением были Глигорич, поехавший на автомашине, и Фишер, который поездку предпочел самолет.

Загорская часть турнира внесла значительные изменения в таблицу. Таль обогнал Кереса на полтора очка. Значительно увереннее играл в Загребе Смыслов, вышедший на четвертое место.

#### ЗАКЛЮЧИТЕЛЬНЫЙ КРУГ В БЕЛГРАДЕ

Когда 15 октября вечером «Югославия-экспресс» вошел на Белградский железнодорожный вокзал, то здесь претендентов встретили и приветствовали представители шахматных союзов Югославии и Сербии, а также многочисленные любители шахматной игры. Гости разместились в самой благоустроенной гостинице Белграда — «Метрополе».

На следующий день — 16 октября в 19 часов претендентов и их секундантов принял председатель Народного комитета Белграда Джурица Йойкич.

Все туры четвертого круга проходили в большом зале Дома профсоюзов в Белграде (Площадь Маркса и Энгельса), который может вместить около 2.000 зрителей, а доигрывание отложенных партий проводилось в зале пленарных заседаний в том же здании.

Торжественное открытие четвертого круга состоялось в Белграде в воскресенье 18 октября в 16 часов. Заместитель председателя Шахматного союза Сербии д-р Милета Магарашевич приветствовал участников турнира и их секундантов, главного судью Голомбека и всех присутствующих любителей шахмат.

Судья Голомбек в 16 часов 15 минут пустил часы. На сцене возвышались огромные демонстрационные доски. Эти доски, изготовленные специально для этого турнира, — самые большие до сих пор в Югославии.

Среди присутствующих можно было увидеть многих видных общественных шахматных деятелей вице-президента ФИДЕ Ярослава Шайтара (Чехословакия), секретаря ФИДЕ Хуго Бьерка (Швеция) и других.

Подошел конец и этого затяжного соревнования, которое в результате двухмесячной напряженной и острой игры дало шахматному миру нового претендента на звание чемпиона мира — двадцатитрехлетнего гроссмейстера Михаила Таля. Набрав 20 очков из 28 возможных он добился наиболее высокого результата какой до сих пор был на турнирах претендентов. Керес завоевал право на участие в следующем — пятом турнире претендентов.

Заключительные торжества состоялись 30 октября в 20 часов 30 минут в большом зале Дома профсоюзов, когда был провозглашен победитель и имело место вручение наград. На этих торжествах присутствовали все участники турнира претендентов, их секунданты, представители шахматных организаций, журналисты и множество зрителей. С большим успехом прошел концерт, в котором приняли участие лучшие представители искусства Белграда и двое из участников турнира. Экс-чемпион мира Смыслов спел старинную русскую песню «Стенька Разин» под аккомпанимент Любана Якше, а победитель турнира гроссмейстер Таль с большой находчивостью ответил на двадцать вопросов радиокomentатора Радивое Марковича.



Гроссмейстеры на приеме у заместителя председателя Союзного исполнительного веча Родолюба Чолаковича

После окончания художественной программы на сцену выступил главный судья турнира претендентов Гарри Голombек и официально зачитал результаты. Затем Голombек вместе с представителем Шахматного союза Югославии Любаном Якшей вручил премии участникам.

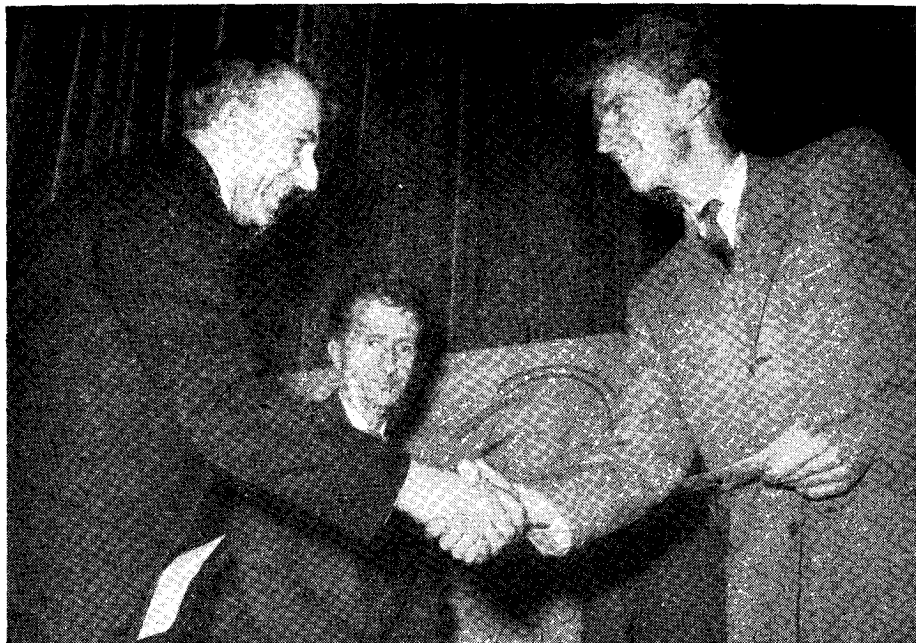

Вручение приза Олафссону на торжественном закрытии турнира

Памятные подарки и специальные призы были вручены от предприятия «Народна радиност», редакции газеты «Борба», предприятия имени Ивана Милутиновича, предприятия по изготовлению изделий прикладного искусства, редакции газеты «Политика», издательства «Седма сила», от Белградского полиграфического предприятия, Шахматного союза Сербии, студентов медицинского факультета, фабрики «Чока», фабрики имени Нады Шарк и др.

Председатель Шахматного союза Югославиц Брана Евремович подчеркнул в своем выступлении значение Четвертого турнира претендентов и поблагодарил участников за их усилия и спортивную выдержку.

Вице-президент Международной шахматной федерации ФИДЕ Ярослав Шайтар отдал должное Шахматному союзу Югославии за успешную организацию этого большого турнира. От имени ФИДЕ Шайтар закрыл турнир претендентов. Затем был исполнен гимн ФИДЕ.

31 октября вечером в Клубе писателей Белграда Шахматный союз Югославии устроил прощальный ужин участникам турнира претендентов. На ужине с речами выступили председатель Шахматного союза Югославии Брана Евремович, судья турнира Гарри Голомбек и вице-президент ФИДЕ гроссмейстер Вячеслав Рагозин. Претендентам и секундантам были вручены от имени Шахматного союза Югославии подарки на память о турнире. Советский гроссмейстер Юрий Авербах получил специальную награду редакции «Борба» за лучший прогноз. Гроссмейстер Рагозин от имени Советской шахматной секции передал Шахматному союзу Югославии модель «Спутника», установленную над глобусом.



Во время четвертого круга — 29 октября в 11 часов дня участников турнира претендентов и их секундантов принял заместитель председателя Союзного исполнительного веча **Родолюб Чолакович**. На приеме присутствовали вице-президенты ФИДЕ В. Рагозин и Шайтар, председатель Шахматного союза Югославии Б. Евремович и организаторы турнира. Заместитель председателя Союзного исполнительного веча Р. Чолакович и члены Веча Велько Зекович и Велимир Стойнич более получаса вели сердечную беседу с гроссмейстерами, интересуясь их впечатлениями о турнире.

Участники турнира претендентов и их секунданты посетили 28 октября редакцию газеты «Борба», которая организовала в их честь прием в своем клубе. От имени редакции гостей приветствовал главный редактор Миле Виторович.

Затем состоялась еще одна встреча участников, их секундантов и организаторов турнира: 2 ноября вечером в своем гостеприимном доме принял их посол СССР в Белграде **Иван Замчевский**. Это было сердечное прощание после двухмесячной борьбы, внесшей много нового в шахматную игру

#### ПРЕТЕНДЕНТЫ О СЕБЕ И ДРУГИЕ О НИХ

В течение двух месяцев в Бледе, Загребе и Белграде восемь претендентов вели напряженную и захватывающую борьбу. Встретились восемь великанов с различными характерами и судьбами, с различными стилями и методами игры. Только один из них осуществил свое намерение и добился права играть матч с Ботвинником на первенство мира. Семи из них пришлось отложить выполнение своих желаний до следующего раза, до пятой, а может быть и шестой серии соревнований ФИДЕ на мировое первенство.

Слышались замечания относительно того, что этот турнир, состоящий из 28 туров, длится слишком долго, однако нужно понять соображения, из которых исходила ФИДЕ. Она стремилась свести к минимуму возможность случая или удачи в борьбе за первое место и обеспечить условия для того, чтобы победил действительно самый лучший из лучших.

Победу одержал 23-летний советский гроссмейстер **Михаил Таль**. В пятый раз он занимает первое место на крупных турнирах: два чемпионата Советского Союза, Четвертый межзональный турнир в Портороже, Юбилейный турнир в Цюрихе и, наконец, четвертый турнир претендентов.

После достигнутого успеха в статье, опубликованной газетой «Весник» под заголовком «Я верю в себя», Таль указывал в частности: «Я победил. Все смотрят на меня каким-то многозначительным взглядом. Задают мне сотни самых разнообразных вопросов. Вокруг меня царит подлинное возбуждение, но я несколько не возбужден. Произошло то, чего я и ожидал и во что верил. Скорее бы можно было сказать, что я доволен, что оправдал себя. Я играл так, чтобы победить. Было трудно, однако я всегда оставался на высоте событий. Не было у меня ни одного мгновения малодушия или замешательства. По-моему, я боролся энергично и честно. Пауль

Керес постоянно преследовал меня. Он играл прекрасно. По игре, которую он дал, мог бы заслуженно занять первое место. Но и тогда, когда мне приходилось труднее всего, я не испугался. Я говорил себе: все или ничего! Иначе и не добился бы успеха! Играть половинчато, бледно, означало бы поражение. Мне оставалось лишь держать судьбу крепко в своих руках. Лишь таким образом я мог победить. А что сейчас? По мнению некоторых, я бы должен был умирать от счастья. Почему? Я трезвый игрок. Фигуры не могут привести меня в состояние летаргии и я в них не усматриваю средство для сильных переживаний. Я не фанатик, а простой человек. Я утверждаю, что самое важное быть бесстрашным борцом. Это предпосылка для успеха».

Вот что по поводу победы Талья заявил гроссмейстер Рагозин: «Прихожу к убеждению, что метод игры Талья показывает будущее шахматной игры. Без преувеличения можно сказать, что Таль определил характер турнира. Без его участия не было бы этой захватывающей атмосферы, не было бы острой, напряженной, прекрасной борьбы, свидетелями которой мы были. Влияние Талья оказалось решающим для целого хода турнира. Его победа совершенно заслуженная. На этом турнире больше, чем когда-либо ранее, Таль показал, какой силой он обладает».

Югославский международный мастер Фудерер сказал: «Несмотря на то, что турнир был длительным и требовал большого напряжения сил, все участники до самого его конца играли с большим боевым подъемом. Это явление заслуживает внимания и очень радует меня. Победа Талья закономерна. Он видит больше, чем другие, и в этом заключается его основная сила. В позиционной игре другие гроссмейстеры могут быть равными Талю, ибо здесь нет необходимости строить дальних расчетов. Однако, он превосходит многих в сложных положениях. Я считаю, что это и есть критерий силы шахматного борца».

Шведский гроссмейстер Штальберг сказал о победителе турнира претендентов: «Таль прекрасный тактический игрок. Он в состоянии найти брешь в позиции противника, даже и тогда, когда ее нет! Своими искусными маневрами и блестящими тактическими замыслами Таль приводит в замешательство и поражает противников. Встреча Ботвинника и Талья явится исключительно интересной борьбой двух различных стилей, двух различных пониманий шахматной игры. Трудно сказать, кто выйдет победителем из этой схватки. Впрочем, если бы заранее было известно, кто победит, то не было бы необходимости проводить матч!»

**Пауль Керес**, «вечный второй», на этот раз самый старший участник турнира проявил много упорства и продемонстрировал еще раз свою богатырскую силу. В статье, опубликованной еженедельной газетой «НИН», Глигорич писал: «Несчастный Керес! Турнир в Югославии был делом его жизни. С 18 ½ из 28 возможных очков он был бы первым на всех соревнованиях этого рода, состоявшихся до сих пор в Будапеште (1950 год), Цюрихе (1953 год) и в Амстердаме (1956 год), однако он и на этот раз, на 43-ем году жизни, не будет участвовать в столь желанном матче с Ботвинником. Каким бедным итогом было второе место, занятое Кересом три года тому назад в Амстердаме: одно поражение и три победы. А в Югославии — шесть поражений, на зато пятнадцать побед! Но какая цена этому, если Таль завоевал 20 очков!»

В статье, опубликованной после окончания турнира в газете «Весник», Керес говорит о себе: «Еще раз я занял на турнире претендентов второе место. Кто-либо, возможно, может думать, что я глубоко несчастен и недоволен. Однако, это не так. Не знаю, почему бы мне грустить? Я не пережил никакого крушения. Это старое мое желание — победить на турнире претендентов и играть матч с Ботвинником. Между тем, это не значит, что я должен быть огорчен, если мне это не удалось. Наоборот, я очень доволен своей игрой. У меня остается возможность принять участие в очередном турнире претендентов и может быть тогда, наконец, результат будет лучше. Шахматная игра имеет две стороны. Нужно бороться и всегда предпринимать все новые попытки. Турнир был на редкость напряженным и захватывающим. Он требовал от участников максимальной энергии. Мне, как старейшему участнику, приходилось труднее всего. Особенно трудными оказались для меня первые три тура в Загребе, в ходе которых я завоевал лишь пол-очка. Тогда я переживал временный кризис. Мне кажется, что именно эти три партии в Загребе были решающими для достигнутого мною окончательного итога. Разумеется, нужно подчеркнуть, что роковыми для меня были и две партии четвертого круга в Белграде: партия Смыслова против Таля и мое поражение в партии против Смыслова».

Советский чемпион **Тигран Петросян**, стиль игры которого, по мнению гроссмейстера Болеславского, напоминает игру Рубинштейна, относился к числу фаворитов. Многие вспоминали его прекрасные партии на двух прошлых турнирах претендентов и особенно упущенные им возможности занять первое место на Третьем турнире претендентов в Голландии в 1956 году. На турнир в Югославии он приехал с большими надеждами, чувствуя себя в хорошей форме после победы в чемпионате Советского Союза в Тбилиси, где он не проиграл ни одной партии.

Вопрос о том, почему Петросян не участвовал в конкуренции за первое место, весьма сложный. Здесь, первостепенное значение имеют психологические факторы. Возможно, что Петросяну не по духу были острота и темп борьбы на турнире.

Экс-чемпион мира **Василий Смыслов** все еще переживает кризис, который столь явственно проявился в его матче-реванше с Ботвинником.

Проигрыш Кересу во втором круге лишил его душевного равновесия. Он начал проявлять неуверенность когда добивался лучшей позиции и недостаточную настойчивость во время оборонительной игры. Результатом этого был провал в первой половине турнира, когда к общему удивлению Смыслов оказался на нижней части таблицы и не принял участия в борьбе за первое место

Югославский гроссмейстер **Светозар Глигорич** добился итога который не отвечает его постоянным высоким успехам на международных соревнованиях в последние годы. С ним происходило нечто подобное тому, что происходило со Смысловым: плохой старт, резкий подъем (у Глигорича с пятого до четырнадцатого тура) и затем неудачный финиш.

В статье опубликованной в газете «Борба» гроссмейстер Рагозин писал в частности: «Советские шахматисты хорошо знают силу Глигори-

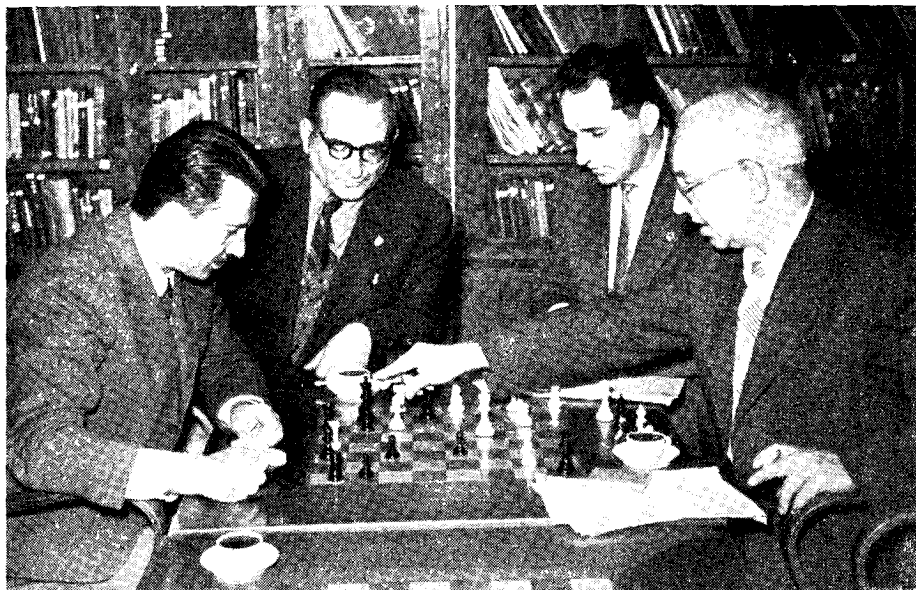

Составление турнирной книги: Глигорич, О. Неделькович, Кажич и Рагозин

ча. Среди наших шахматных авторитетов господствовало мнение, что самым тяжелым противником для советских претендентов будет Глигорич. Перед поездкой в Югославию наши участники специально готовились к встречам с ним. Поэтому ему и пришлось не легко! Во всяком случае, я считаю, что на турнире претендентов Глигорич играл ниже своих возможностей. Одной из важных причин его неуспеха является чувство большой ответственности перед югославской общественностью. Пока он проходил по улице к турнирному залу, его сопровождали сотни глаз. Публика ожидала его победы! И он уже с издерганными нервами, возбужденный и беспокойный садился за шахматный стол. Такие чувства не способствуют спокойному раздумыванию, столь необходимому турнирному борцу. Под влиянием общего острого, боевого настроения Глигорич изменил метод игры, что явилось второй причиной его неуспеха. В Загребе уже стало совершенно ясно, что он изменил своему стилю. Это приносило ему вред и он утратил душевное равновесие. Тем не менее необходимо отметить, что чемпион Югославии был лучшим из несоветских участников турнира».

Самый юный гроссмейстер мира **Роберт Фишер** упрочил свои позиции на этом турнире, лишний раз засвидетельствовав свой талант и высокий стиль игры. Интерес представляет то, что он недоволен достигнутым им результатом. Очевидно, что этот 16-летний юноша чувствует в себе силы, однако недостаток опыта мешал ему достигнуть лучших результатов. Так, например, Петросян уже во втором туре понял, что Фишер против защиты Каро-Канн показывает неуверенность, и это впоследствии использовали и другие участники во встречах с юным гроссмейстером.

Чемпион мира Ботвинник проанализировал многие партии Фишера и сделал вывод, что этот юноша действительно обладает блестящим талан-

том, но что его кое-кто неправильно оценивает. По стилю и пониманию шахматной игры Фишер близок советской шахматной школе, основоположником которой был Чигорин. Ботвинник уверен, что перед юным американским гроссмейстером открывается большое будущее в области шахмат.

Во время турнира Бобби Фишер жил вместе с шахматами и для шахмат. Если он не был в турнирном зале, то его можно было найти за шахматной доской в номере гостиницы. Иногда он ночью будил своего секунданта Ларсена для совместных анализов. Единственным развлечением для него было чтение «Гарзана» и слушание передач джаза по радио.

Исландец **Фридрик Олафссон** нередко создавал хорошие позиции, однако расходовал на это слишком много времени. Но в цейтноте делая ходы с молниеносной скоростью, Олафссон допускал грубые ошибки и за несколько секунд разрушал великолепное здание, на строительство которого ему потребовалось несколько часов.

Последствия были катастрофическими. Прошел первый, второй и, наконец, третий круг, а Олафссон все еще занимал последнее место. Только в Белграде, благодаря хорошему финишу ему удалось обогнать Бенко. Этим удовлетворился скромный Олафссон. После окончания турнира он заявил: «Я добился того, к чему стремился — не быть последним. Мне необходимо еще много поработать, чтобы исправить свои недостатки в игре».

Под знаменем ФИДЕ играл еще **Пал Бенко**, гроссмейстер без гражданства. Он дал хороший старт — два с половиной очка из четырех возможных. После одиннадцатого тура он оставил за собой трех участников — Смыслова, Фишера и Олафссона; после двадцать первого тура за ним оставался лишь Олафссон, а к концу турнира он оказался на последнем месте. Его нервы сдали и на финише он играл несколько слабее, чем в начале турнира.

ОЗРЕН НЕДЕЛЬКОВИЧ



Митань

## МИХАИЛ ТАЛЬ

Родился 9 ноября 1936 г. в Риге. С раннего детства играет в шахматы, а с 12 лет участвует в соревнованиях. Закончил Филологический факультет Рижского университета в 1958 г. Работает журналистом. Одновременно является депутатом Горсовета Риги.

Звание мастера получил в 1954 году, а звание гроссмейстера присуждено ему Конгрессом ФИДЕ в 1957 году.

Крупнейшие успехи Таля:

1953 г. Первенство Латвии, I место

1954 г. Выиграл матч у мастера Сайгина с результатом 8 : 6 и тем самым завоевал звание мастера

1955 г. Полуфинал XXIII чемпионата СССР, I место

1956 г. XXIII чемпионат СССР, V-VII место

1956 г. Студенческая олимпиада в Упсале, лучший результат на III доске

1957 г. Полуфинал XXIV чемпионата СССР, V-VI место

1957 г. XXIV чемпионат СССР, I место

1958 г. XXV чемпионат СССР, I место

1958 г. Межзональный турнир в Портороже, I место

1958 г. XIII олимпиада в Мюнхене, лучший результат на IV доске (13,5 очков из 15 возможных или 90%)

1959 г. XXVI чемпионат СССР, II-III место со Спасским

1959 г. Международный турнир в Цюрихе, I место

1959 г. Турнир претендентов в Югославии, I место



*Paul Kelly*



## ПАУЛЬ КЕРЕС

Родился 7 января 1916 года в Нарве (Эстония). Играть в шахматы научился в четырехлетнем возрасте, а с 1929 года участвует в шахматных турнирах. Звание мастера завоевал в 1934 году на турнире в Раквере. Звание гроссмейстера присуждено ему Конгрессом ФИДЕ в 1950 году.

Керес занимается журналистикой. Он является автором нескольких книг по теории шахмат.

### Крупнейшие успехи Кереса:

- 1935 г. VI Олимпиада в Варшаве,  $66\frac{0}{10}$  на первой доске
- 1937 г. Международный турнир в Земмеринг-Бадене, I место
- 1937 г. Маргет, разделил I и II места с Файном
- 1937 г. Турнир в Остенде, I место
- 1937 г. Турнир в Праге, I место
- 1937 г. Турнир в Вене, I место
- 1937 г. Турнир в Ревеле, I место
- 1938 г. АВРО-турнир, разделил I и II места с Файном
- 1939 г. Турнир в Маргете, I место
- 1939 г. Матч с Эйве, выиграл с результатом 7,5 : 6,5
- 1939 г. Турнир в Буэнос-Айресе, I и II место с Найдорфом.
- 1940 г. Турнир в Пярне, I место
- 1943 г. Турнир в Зальцбурге, I-II место
- 1943 г. Турнир в Праге, II место
- 1943 г. Турнир в Мадриде, I место
- 1946 г. Тбилиси, I место
- 1947 г. Турнир в Пярне, I место
- 1947 г. XV чемпионат СССР, I место
- 1948 г. Матч-турнир на первенство мира, III-IV место с Решевским
- 1950 г. Шавно-Здруй, I место
- 1950 г. XVIII чемпионат СССР, I место
- 1950 г. Турнир претендентов в Будапеште, IV место
- 1951 г. XIX чемпионат СССР, I место
- 1952 г. Турнир в Будапеште, I место
- 1953 г. Турнир претендентов в Цюрихе, II-IV место с Бронштейном и Решевским
- 1954 г. XI Олимпиада в Амстердаме, лучший результат на четвертой доске (13,5 очков из 14 возможных)
- 1954-55 гг. Турнир в Гастингсе, I-II места со Смысловым
- 1957 г. Мар-дель-Плата, I место
- 1957-58 гг. Турнир в Гастингсе, I место
- 1959 г. Турнир в Цюрихе, разделил III и IV места с Фишером
- 1959 г. Турнир претендентов в Югославии, II место



*Chief*

## ТИГРАН ПЕТРОСЯН

Родился 17 ноября 1929 года в Ереване (Армянская ССР). Играть в шахматы научился 12 лет. Мастером стал в 1947 году, а звание гроссмейстера присуждено ему Конгрессом ФИДЕ в 1952 году. Среднее образование получил в Тбилиси. Работает журналистом.

Его крупнейшие успехи:

1947 г. Турнир на первенство Армении, II-IV место

1947 г. Всесоюзный турнир кандидатов на звание мастера, I место (завоевал звание мастера)

1951 г. Чемпионат Москвы, I место

1951 г. XIX чемпионат СССР, II-III место

1952 г. Межзональный турнир в Сальчебадене, II-III место

1953 г. Турнир кандидатов в Цюрихе, V место

1953 г. Международный турнир в Бухаресте, II место

1954 г. XXI чемпионат СССР, IV-V место

1954 г. Турнир в Белграде, IV-V место

1955 г. Межзональный турнир в Гетеборге, IV место

1955 г. XXII чемпионат СССР, III-VI место

1956 г. Чемпионат Москвы, I-II место

1956 г. Турнир претендентов в Амстердаме, III-VII место

1957 г. XXIV чемпионат СССР, VII-VIII место

1958 г. XXV чемпионат СССР, II место

1958 г. Межзональный турнир в Портороже, III-IV место

1959 г. XXVI чемпионат СССР, I место

1959 г. Турнир претендентов в Югославии, III место



*H. Cunnick*

## ВАСИЛИЙ СМЫСЛОВ

Экс-чемпион мира по шахматам Василий Смыслов родился 24 марта 1921 года в Москве. Шести с половиной лет научился играть в шахматы и уже 14 лет участвовал в квалификационных турнирах. Звание мастера завоевал в 1938 году на турнире на первенство Москвы. Звание гроссмейстера присуждено ему Конгрессом ФИДЕ в 1950 году.

Среднее образование получил в Москве, затем некоторое время учился в Авиационном институте и Институте иностранных языков.

Его крупнейшие успехи:

- 1938 г. Турнир на первенство Москвы, разделил I и II места с Белавенцем
- 1940 г. XII чемпионат СССР, III место
- 1941 г. 4-круговой турнир на звание абсолютного чемпиона СССР, III место (за Ботвинником и Кересом)
- 1942 г. Первенство Москвы, I место
- 1944 г. Первенство Москвы, I место
- 1944 г. XIII чемпионат СССР, II место (за Ботвинником)
- 1947 г. Турнир в Гронингене, III место
- 1948 г. Матч турнир на первенство мира, II место
- 1949 г. XVII чемпионат СССР, разделил I и II места с Бронштейном
- 1950 г. Турнир претендентов в Будапеште, III место
- 1953 г. Турнир претендентов в Цюрихе, I место
- 1954 г. Матч с Ботвинником на первенство мира, закончен вничью 12 : 12
- 1954-55 гг. Турнир в Гастингсе, I-II места с Кересом
- 1955 г. Международный турнир в Загребе, I место
- 1956 г. Турнир претендентов в Амстердаме, I место
- 1956 г. Международный турнир в Москве, разделил I и II места с Ботвинником
- 1957 г. Матч Ботвинник-Смыслов на звание чемпиона мира, победа Смыслова с результатом 12,5 : 9,5
- 1958 г. Матч-реванш Ботвинник-Смыслов, победа Ботвинника с результатом 12,5 : 10,5, в результате чего Ботвинник вновь становится чемпионом мира
- 1959 г. Международный турнир в Москве, разделил I-III места с Бронштейном и Спасским
- 1959 г. Турнир претендентов в Югославии, IV место



S. Gligović

## СВЕТОЗАР ГЛИГОРИЧ

Родился 2 февраля 1923 года в Белграде. Звание мастера получил в 16-летнем возрасте на любительском турнире в Загребе в 1939 году. Звание гроссмейстера получил на Конгрессе ФИДЕ в 1951 году. Гимназию закончил в Белграде. Работает журналистом.

Его крупнейшие успехи:

- 1945 г. I чемпионат Югославии, II место
- 1946 г. Турнир в Любляне, I место
- 1946 г. II чемпионат Югославии, II место
- 1947 г. Международный турнир в Варшаве, I место
- 1947 г. III чемпионат Югославии, I-II место
- 1948 г. IV чемпионат Югославии, I-II место
- 1949 г. Победа в матче с Штальбергом с результатом 6.5 : 5.5
- 1949 г. V чемпионат Югославии, I место
- 1950 г. Турнир в Мар-дель-Плате, I место
- 1951 г. VI чемпионат Югославии, I место
- 1951 г. Зональный турнир в Бад-Пирмунте, I место
- 1951 г. Турнир памяти Стаунтона в Лондоне, I место
- 1951-52 гг. Турнир в Гастингсе, I место
- 1952 г. Межзональный турнир в Сальчебадене, V-VII место
- 1953 г. Турнир претендентов в Цюрихе, XIII место
- 1955 г. X чемпионат Югославии, II место
- 1956 г. XI чемпионат Югославии, I место
- 1956 г. Турнир в Москве, IV место
- 1957 г. Зональный турнир в Дублине, II-III место
- 1957 г. XII чемпионат Югославии, I место
- 1957 г. Турнир в Далласе, I-II место
- 1957 г. Матч Югославия - СССР — Глигорич был лучшим игроком югославской команды (6 очков из 8 возможных).
- 1958 г. XIII чемпионат Югославии, I-II место
- 1958 г. XIII олимпиада в Мюнхене, добился лучшего результата на I доске (9 очков из 12 возможных)
- 1958 г. Межзональный турнир в Портороже, II место
- 1959 г. XIV чемпионат Югославии, I место
- 1959 г. Турнир в Цюрихе, II место
- 1959 г. Турнир претендентов в Югославии, V-VI место.



BOBBY FISHER



## РОБЕРТ ФИШЕР

Родился 9 марта 1943 года в Чикаго. Играть в шахматы научился шести лет. Учащийся средней школы. Звание интернационального мастера присуждено ему в 1958 году, а звание гроссмейстера — на состоявшемся в тот же год Межзональном турнире ФИДЕ.

Его значительные успехи в области шахмат:

1956 г. Молодежный чемпионат США, I место

1957 г. Молодежный чемпионат США, I место

1957 г. Открытый чемпионат США, I место

1957-58 гг. Чемпионат США (Зональный турнир), I место

1958 г. Межзональный турнир в Портороже, V-VI места

1958-59 гг. Чемпионат США, I место

1959 г. Турнир в Мар-дель-Плате, III-IV места

1959 г. Турнир в Сант Яго, IV-VI места

1959 г. Турнир в Цюрихе, III-IV места

1959 г. Турнир претендентов в Югославии, V-VI места



Fritik 'Olofsson

## ФРИДРИК ОЛАФССОН

Родился 26 января 1935 года в Рейкьявике. В раннем детстве научился играть в шахматы и уже 11-летним мальчиком участвовал в различных турнирах. Звание мастера ему присуждено в 1953 году, а гроссмейстера — в 1958 году. Олафссон учится на юридическом факультете.

Его крупнейшие успехи:

1952 г. Чемпионат Исландии, I место

1953 г. Чемпионат Исландии, I место

1953, 1954 и 1955 гг. Нордийский чемпионат, I место

1955-56 гг. Турнир в Гастингсе, I-II места

1956 г. Матч у Пильника выиграл с результатом 5 : 1

1956 г. Международный турнир в Рейкьявике, I место

1956-57 гг. Турнир в Гастингсе, III-IV места

1957 г. Зональный турнир в Вагенингене, II место

1957 г. Турнир в Далласе. VI место

1957 г. Турнир в Рейкьявике, I место

1958 г. Межзональный турнир в Портороже, V-VI места

1959 г. Турнир в Бевервийке, I место

1959 г. Турнир в Москве, VII-IX места

1959 г. Турнир претедентов, VII место



Paul Paul

## ПАЛ БЕНКО

Родился 15 июля 1928 года в Амьене (Франция). Играть в шахматы научился в восьмилетнем возрасте. 14 лет он уже добился видных успехов в Будапеште. Звание мастера получил в 1945 году, звание гроссмейстера — в 1958 году. До 1957 года жил в Венгрии, а затем переехал в США. По профессии — служащий.

Его крупнейшие успехи:

1948 г. Чемпионат Венгрии, I место

1949 г. В матче Москва — Будапешт был лучшим игроком венгерской команды

1950 г. Турнир в Бухаресте, II место

1951 г. Чемпионат Венгрии, III место

1951 г. Зональный турнир в Марианске-Лазне, V-VI место

1954 г. Чемпионат Венгрии, II место

1955 г. В матче СССР — Венгрия был лучшим игроком венгерской команды

1957 г. Зональный турнир в Дублине, II-III место

1958 г. Межзональный турнир в Портороже, III-IV место

1959 г. Турнир Лог Кабин, II место

1959 г. Турнир претендентов в Югославии, VIII место

## ПЕРВЫЙ ТУР

### СТАРТ НЕ ВАЖЕН!

Смыслов	—	Таль	1:0
Керес	—	Фишер	0:1
Петросян	—	Олафссон	1:0
Бенко	—	Глигорич	½:½

Участники обычных международных соревнований стремятся хорошо стартовать. Но, это соревнование отличается от других тем, что своей продолжительностью оно равно двум турнирам. Предстоит еще 27 туров! Поэтому не столь важно, будет ли старт удачным или неудачным. Символично, что как раз Таль и Керес начали турнир поражениями.

Смыслову и Талю пришлось проехать 2.000 километров до Югославии, чтобы впервые встретиться. До этого они еще ни разу не сидели за одним шахматным столом! У Смылова продолжительный стаж: победы на двух последних турнирах претендентов, слава завоеванного мирового первенства и горечь проигранной реваншной встречи. Молодой Таль — новичок: он впервые участвует на индивидуальных соревнованиях ФИДЕ, но за последних три года он добивался самого большого успеха на международных турнирах. Прошлогодний победитель межзонального турнира в Портороже свою исключительную форму вновь подтвердил за несколько месяцев до старта на Блэде, взяв первый приз на международном турнире в Цюрихе.

Центральная встреча первого тура! Смыслов, как и всегда, когда со всей энергией устремляется к победе, начинает первый ход королевской пешкой. Таль, привыкший выбирать более острую игру, отвечает сицилианской защитой. В известном варианте Смыслов избегает модное продолжение с выпадом слона на g5 и охотнее разворачивает спокойное позиционное маневрирование, развивая королевского слона на e2, веря, что такой характер борьбы меньше отвечает агрессивному стилю Таля. Таким же образом он победил три года назад Панио на турнире претендентов в Амстердаме. Таль хорошо подготовлен и ему удастся повести активную игру. Но, Смыслов настаивает на размене ферзей и в окончании Таль, под угрозой белых пешек в центре, жертвует качество. Смыслову предстоит еще не мало потрудиться, чтобы реализовать свое материальное преимущество, так как легкие фигуры Таля активны.

Встреча Кереса и Фишера вызывает сенсацию — победа 16-летнего юноши, при чем черными. Чемпион США играет свой излюбленный вариант сицилианской защиты, от которого никогда не отказывается. Керес не предпринимает пешечной атаки на королевском фланге, как в партии Глигорич—Фишер на предыдущем турнире в Цюрихе. Надо избежать позиций, к которым противник, повидимому, приготовился! Керес торопится закончить развитие фигур и идет на оригинальную жертву ферзя

за ладью и две легкие фигуры. Бобби превосходно защищается. Взяв ладью, белый слон заблудился в черном лагере и Керес вынужден отдать его, чтобы пробить брешь в группе черных пешек в центре, закрывших проход слону: Ладья, конь и 1 пешка взамен ферзя обеспечивают Кересу по меньшей мере равновесие ввиду отставания черных в развитии, но впоследствии белые допустили некоторую неточность и материальный перевес перешел на сторону Фишера. В неоконченной партии Керес оказался в проигранном положении.

Как пошатнуть прочные устои защиты Нимцовича? Петросян выбирает схему развития, обеспечившую успех в партии с Матановичем в матче СССР—Югославия, проходившем несколько месяцев назад в Киеве. Пока белые оказывают давление на ферзевый фланг, Олафссону удается создать угрозы на другой стороне. Петросян сумел отразить прямые попытки противника атаковать. В разгаре борьбы Олафссон оставляет из-за недостатка времени ладью под боем.

В партии Бенко — Глигорич черные остались верны излюбленной староиндийской защите. Бенко выбрал небезызвестную Глигоричу систему, которую последний играл и белыми против Болеславского в Белграде, в 1956 г., и черными против Филиппа в Вене, в 1957 г. И все же, после поверхностного хода черные упустили возможность разменом фигур облегчить уравнение игры. Бенко осуществляет свою концепцию полностью: более активное положение в центре без слабых пунктов и гармоничное развитие фигур. Потеряв позиционное преимущество, черные освобождаются от давления, пожертвовав пешку и постепенно улучшают свое положение. Флажок опускается и Бенко предлагает ничью. Под влиянием недавних затруднений, черные после 15-минутного раздумывания принимают предложение, хотя более сильны и имеют все шансы на целое очко.

Положение на таблице после первого тура: Смыслов, Петросян и Фишер — по 1 очку, Глигорич и Бенко — по  $\frac{1}{2}$ , Керес, Таль и Олафссон — по 0.

## Партия № 1

Сицилианская защита

Смыслов — Таль

- |           |        |
|-----------|--------|
| 1. e2-e4  | c7-c5  |
| 2. Sg1-f3 | d7-d6  |
| 3. d2-d4  | c5:d4  |
| 4. Sf3:d4 | Sg8-f6 |
| 5. Sb1-c3 | a7-a6  |
| 6. Lf1-e2 |        |

Более распространенное продолжение 6. Lg5, которое читатель найдет во многих партиях этой книги, ведет к сложной динамической борьбе, соответствующей стилю Талья. В расчеты Смыслова это не входило и он избирает психологически верный путь.

- |           |        |
|-----------|--------|
| 6. ...    | e7-e5  |
| 7. Sd4-b3 | Lf8-e7 |
| 8. 0-0    | 0-0    |
| 9. Lc1-e3 | Dd8-c7 |
| 10. a2-a4 |        |

Выбор плана — одна из труднейших проблем шахматной партии. Здесь то и выявляется искусство и сила большого мастера. План должен соответствовать духу позиции. Под этим мы подразумеваем пешечный скелет, а также настоящие и потенциальные возможности в действиях фигур. Избираемый план желательно хорошо замаскировать. Лучшая маскировка, если ваш план не кажется опасным партнеру.

- |         |        |
|---------|--------|
| 10. ... | Lc8-e6 |
|---------|--------|

Черные могли противодействовать замыслу белых, играя 10. ...b6, но отказываются от этого, считая, что пункт b6 надежно будет контролироваться конем, а до отсталой пешки b7 белым не легко добраться. При этом Таль уже наметил весьма оригинальный контрплан, в результате которого он рассчитывал или

осуществить d5, или отвлечь силы белых от ферзевого фланга.

И вот начинается напряженная борьба: партнеры последовательно осуществляют свои идеи.

- |            |        |
|------------|--------|
| 11. a4-a5  | Dc7-c6 |
| 12. Le2-f3 |        |

На 12. f3 черные ответили бы 12. ...d5

- |             |        |
|-------------|--------|
| 12. ...     | Sb8-d7 |
| 13. Sc3-d5  | Le6:d5 |
| 14. e4:d5   | Dc6-b5 |
| 15. Dd1-d3! |        |

Глубокая оценка позиции! Оказывается в предлагаемом эндшпиле белые, несмотря на сдвоенные пешки, будут владеть инициативой и, что она опасна, это показывает дальнейшее развитие событий.

- |            |        |
|------------|--------|
| 15. ...    | Tf8-e8 |
| 16. Tf1-c1 | Db5:d3 |

Черные принимают важное решение переходя в эндшпиль и конечно они рассчитывали по линии »с« создать достаточную контригру. Однако, благодаря активному расположению фигур белых, торжествует стратегический план Смыслова. Ему вскоре удастся создать угрозы непосредственно отсталой черной пешке »b« и черные фигуры сковываются защитой. Заслуживало внимания, вместо хода в тексте, 16. ...Db4, тормозя движение пешки »с«. Так, если 17. c4, то 17. ...e4! 18. L:e4 Se5! или 18. Ld2, то опять-таки 18. ...Se5! Угрозу же e4 белые должны парировать немедленно, например, 17. Ld2 Dh4 или 17. Sd2 Sc5 и тогда предстояла борьба с равными шансами.

- |            |       |
|------------|-------|
| 17. c2:d3  | g7-g6 |
| 18. Tc1-c3 |       |

Вынуждает черных или отдать линию »с« или открыть линию »b«. Таль это предвидел и подготовил неожиданный прорыв.



18. ... Tc8:c3  
 19. b2:c3 Ta8-c8  
 20. c3-c4

В течение всего крайне трудного эндшпиля Смыслов с особой бережливостью относится к своей пешке a5, как будто она есть корень всей позиции. Ладьей белые вступают в борьбу тогда, когда ничто не угрожает этой пешке. Сейчас, играя 20. Tc1, белые могли предупредить намечающуюся активность черных, но тогда могло последовать 20. ... Ld8 21. c4 b6 и черные добивались упрощения.

20. ... e5-e4  
 21. d3:e4 Tc8:c4  
 22. Sb3-d2 Tc4-c2  
 23. Lf3-d1 Tc2-c3

Черная ладья, ворвавшись в лагерь противника, мечется под ударами легких фигур, но пока она неприкосновенна. Белые подводят свои главные силы.

24. Kg1-f1

Король в эндшпиле сильная фигура и то, что белые имеют возможность подвести своего короля к центру является большим плюсом.

24. ... Sd7-c5  
 25. Le3-d4 Tc3-d3  
 26. Ld4:c5 d6:c5

В случае 26. ... T:d2 27. Le3 Tb2 28. f3 подвижной пешечный центр белых, поддержанный двумя слонами, обрекал черных на пассивную защиту. Таля это не могло удовлетворить и он находит интересную возможность резко изменить спокойное течение борьбы (излюбленный прием молодого гроссмейстера, уже принесший ему не мало побед).

27. Kf1-e2

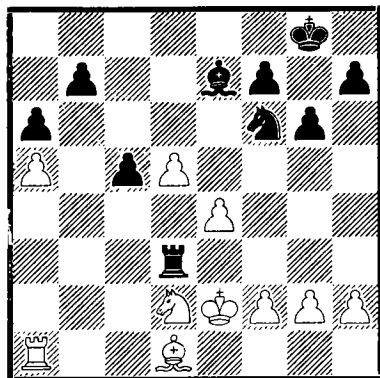

27. ... Td3:d2+

Ясно, что после 27. ... Td4 28. f3 белые постепенно привели бы в движение свои проходные пешки и против этого было трудно бороться. Жертвой качества черные создают казалось бы неприступную позицию.

28. Ke2:d2 Sf6:e4+  
 29. Kd2-c2 Se4-d6  
 30. Ld1-e2 Le7-f6

После 30. ... Ld8 31. Kb3 и затем 32. Ka4 белые, защитив пешку «а» королем, освобождали ладью для активных действий.

31. Ta1-b1 Kg8-f8  
 32. Kc2-b3 Kf8-e7  
 33. Le2-d3 Ke7-d7

Преждевременная уверенность в своей полной безопасности. Вероятно черные сохраняли хорошие шансы на ничью, продолжая 33. ... Ld4 34. Tf1 h5, чтобы предупредить образование проходной пешки на королевском фланге. В цейтноте Таль не обратил внимание на эту возможность и не принял никаких мер.

34. f2-f4 Lf6-d4  
 35. Tb1-f1 Ld4-e3  
 36. f4-f5 Le3-d2  
 37. f5:g6 h7:g6

38. Tf1-a1	Kd7-e7
39. Ta1-a2	Ld2-b4
40. h2-h4	Ke7-f6
41. g2-g4	

Здесь партия была отложена и Таль записал свой ответ.

41. . . .	Lb4-e1
42. h4-h5	Kf6-g5
43. Ta2-a1!	

Белые освобождают линию »f« для своей ладьи. Отдаленная проходная пешка белых отвлекает силы противника и даже в конце концов гибнет, но ладья проникает за это время в тыл, где проявляет скрытую до сих пор, огромную силу.

43. . . .	Le1-d2
44. Ta1-h1	g6:h5
45. g4:h5	c5-c4+

При естественном развитии событий 45. . . . Kh6 46. Tf1 Lg5 47. Le2 черным также не сдержать проходных пешек белых.

46. Ld3:c4	Kg5-h6
47. Th1-f1	Kh6:h5

Одну опасную пешку удалось уничтожить, но теперь король черных так далеко от места боя, что ладья становится полновластным хозяином положения.

48. Tf1-f6	Sd6-e4
49. Lc4-e2+	Kh5-g5
50. Tf6:f7	Ld2-e3

Если 50. . . . L:a5, то 51. Ld3 Sd6 52. Td7 и т. д.

51. Tf7-e7	Kg5-f4
52. Le2-d3	Se4-d6
53. Kb3-b4	b7-b6

Грозило 54. Te6. Черные проиграли сражение.

54. a5:b6	Le3:b6
55. Ld3:a6	Lb6-d4
56. Te7-e6	Ld4-e5
57. Kb4-c5	Sd6-f7

58. La6-d3	Le5-b2
59. Ld3-g6	Sf7-g5
60. Te6-e8	Lb2-a3+
61. Kc5-c6	Sg5-f3
62. Te8-e4+	Kf4-g5
63. Lg6-h7	Kg5-h6
64. Lh7-f5	Kh6-g5
65. Lf5-g4	

Черные сдались.

Искусство экс-чемпиона мира Смыслова, проявленное им при ведении этого трудного эндшпиля, заслуженно отмечено специальным призом.

## Партия № 2

Сицилианская защита

Керес — Фишер

1. e2-e4	c7-c5
2. Sg1-f3	d7-d6
3. d2-d4	c5:d4
4. Sf3:d4	Sg8-f6
5. Sb1-c3	a7-a6
6. Lc1-g5	e7-e6
7. f2-f4	Lf8-e7
8. Dd1-f3	Dd8-c7
9. 0-0-0	Sb8-d7
10. Lf1-e2	

В партии Вальтер — Фишер из Цюрихского юбилейного турнира был разыгран тот же самый вариант, но белые развивали слона на d3 и затем штурмовали пешками королевский фланг. Фишер с большим трудом спас свою партию против Вальтера. Фишер верит в свои дебютные схемы и охотно повторяет их, несмотря на не всегда приятные воспоминания. Несомненно юный американец имел ввиду изменить порядок ходов по сравнению с партией против Вальтера, но Керес сделал это раньше, так как подготовил оригинальную и неожиданную комбинацию.

10. ...            b7-b5  
 11. Lg5:f6        Sd7:f6  
 12. e4-e5

13. ...            Lb7:f3  
 14. Le2:f3

Слон оказался на месте. Белые сохраняют нападение на две фигуры.

14. ...            Le7:f6

Очень сложная позиция ввиду необычного соотношения сил (3 легкие фигуры за ферзя и пешку) получилась после 14. ... Tc8 15. Lc6+ Kf8 16. fe+ D:e7.

15. Lf3:a8        d6-d5  
 16. La8:d5!

Шах на с6 нужно держать про запас.

Если бы черные сыграли 16. ... D:f4+ 17. Kb1 L:d4, то теперь промежуточный ход 18. Lc6+! Ke7 19. Se2 Dc7 20. S:d4 позволял белым сохранить материальный перевес. Черные вынуждены отказаться от этого продолжения.

16. ...            Lf6:d4  
 17. Td1:d4        e6:d5  
 18. Sc3:d5

И после этого белые сохраняют инициативу, но ведение борьбы затрудняется. Фишер находит возможность освободиться из тисков. Наиболее выгодная расстановка сил для белых была: 18. Te1+ Kf8 19. Te5!, не определяя пока положение коня, так, например, на 19. ... h5 можно ответить 20. Te:d5 Kg8 21. Td7 Dc6 22. Se4 и черные не могут вывести ладью, чтобы соединить свои силы, а атака белых развивается беспрепятственно.

18. ...            Dc7-c5  
 19. Th1-e1+        Ke8-f8  
 20. c2-c3            h7-h5  
 21. f4-f5

Новая неточность при ведении атаки. Белые могли усилить позицию своих фигур продолжая 21. Te5 и сохраняя реальные шансы на победу.

Вот новинка, которую подготовил Керес. На первый взгляд этот ход производит грозное впечатление, ведь белые напали одновременно и на ладью, и на коня. Фишер задумался. Представим себе ход его мысли: »Я имею две защиты. Первая — перекрыть конем диагональ, а именно 12. ... Sd5, но тогда после 13. S:d5 ed 14. ed белые имеют хорошую пешечную структуру и сильного коня в центре. Вторая защита — я могу напасть на ферзя и вывести при этом слона. Вероятно Керес имеет ввиду Dg3 с нападением на пешку g7. У меня нет хода Sh5. Наверное для этого белые и сыграли 10. Le2. Опасно ли это? Проверим: 12. ... Lb7 13. Dg3 de 14. fe Sd7 15. D:g7 D:e5 и я заставляю белых перейти в эндшпиль, в котором у меня будут два активных слона».

И Фишер сыграл ...

12. ...            Lc8-b7

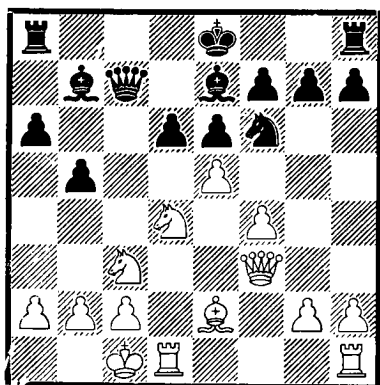

13. e5:f6!

Неожиданная и смелая идея! Белые жертвуют ферзя — за что? Это станет ясным через несколько ходов.

21. . . . Th8-h6  
 22. f5-f6 g7:f6

Играя 22. . . . Т:f6 черные получали равную игру.

23. Sd5-f4

Последняя неточность. Теперь положение фигур столь неудачно, что черные не только освобождаются, но и создают контригру. После 23. Se3 поддерживалась взаимосвязь белых фигур, конь контролировал важное поле f5 и король черных не был бы в такой безопасности, в какой оказался теперь.

23. . . . h5-h4  
 24. Td4-d8+ Kf8-g7  
 25. Tel-e8

Керес рассчитывал на силу своей артиллерии, расположенной по восьмой горизонтали, но теперь черные развивают активность.

25. . . . Dc5-g1+  
 26. Kcl-d2 Dgl-f2+  
 27. Sf4-e2 Th6-g6  
 28. g2-g3 f6-f5!

Черные переходят в контратаку Угрожает 29. . . D:h2.

29. Te8-g8+ Kg7-f6  
 30. Tg8:g6+ f7:g6  
 31. g3:h4 Df2:h2  
 32. Td8-d4 Dh2-h1  
 33. Kd2-c2 Kf6-e5  
 34. a2-a4

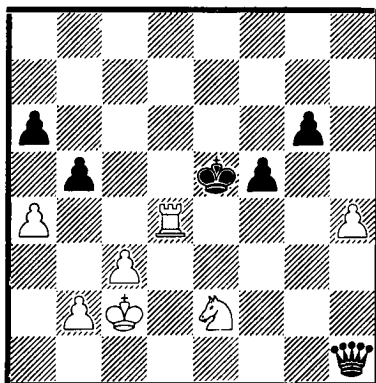

Вторую часть партии Керес играл настолько неуверенно, что не только потерял все свое преимущество, но

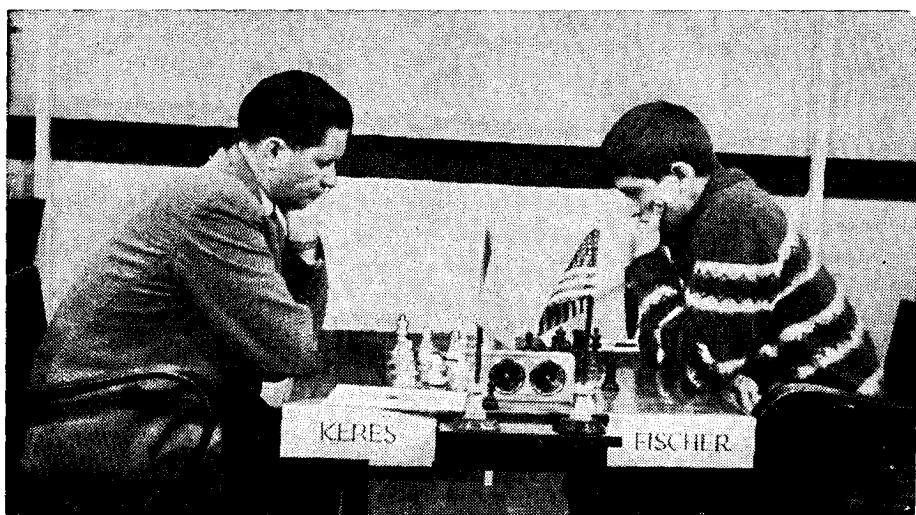

Встреча самого старшего и самого младшего участников турнира

### Партия № 3

и попал в проигранное положение. Фишер энергично проводит окончание партии.

34. ... **Dh1-f1!**  
35. **Se2-cl**

Несмедленно проигрывало 35. **Sf4**  
из-за 35. ... **D:f4**.

35. ... **Df1-g2+**  
36. **Kc2-b3** **b5:a4+**  
37. **Kb3-a3**

На 37. **T:a4** выигрывало 37. ... **Dd2**,  
а на 37. **K:a4** решало 37. ... **Dc2+**.

37. ... **Dg2-c2**  
38. **Sc1-d3+** **Ke5-f6**  
39. **Sd3-c5** **Dc2-cl**  
40. **Td4:a4** **Dcl-e3**  
41. **Sc5:a6**

Записанный ход. При доигрывании Фишер точно и быстро реализует свое преимущество.

41. ... **f5-f4**  
42. **Ta4-d4** **Kf6-f5!**  
43. **Sa6-b4** **De3-e7**  
44. **Ka3-b3** **De7:h4**  
45. **Sb4-d3** **g6-g5**  
46. **c3-c4** **Dh4-g3**  
47. **c4-c5** **f4-f3**  
48. **Kb3-c4** **f3-f2**  
49. **Sd3:f2** **Dg3:f2**  
50. **c5-c6** **Df2:b2**  
51. **Kc4-c5**

Белые конечно могли бы уже сдать, но по инерции они делают еще несколько безразличных ходов и получают наивысшее шахматное наказание ...

51. ... **Db2-c3+**  
52. **Kc5-d5** **g5-g4**  
53. **Td4-c4** **Dc3-e5 мат!**

Любопытно, что оба победителя турнира Таль и Керес, начали соревнование с поражения.

Защита **Нимцовича**  
**Петросян — Олафссон**

1. **d2-d4** **Sg8-f6**  
2. **c2-c4** **e7-e6**  
3. **Sb1-c3** **Lf8-b4**  
4. **Sgl-f3** **c7-c5**  
5. **e2-e3** **0-0**  
6. **Lf1-e2**

Теория считает лучшим продолжением 6. **Ld3**. Петросян весьма своеобразный шахматист по стилю. На его рыцарском щиту герб с изображением белого голубя, а боевой клич: «Угроза сильнее выполнения». В дебюте он предпочитает спокойное медлительное развитие событий. Ход в тексте соответствует взглядам Петросяна на шахматную борьбу.

6. ... **b7-b6**  
7. **0-0** **Lc8-b7**  
8. **Sc3-a4**

Этот маневр, создающий угрозу слону **b4**, впервые был применен Алаторцевым в X чемпионате СССР, Тбилиси 1937 г. Он выигрывает в силе при положении слона на **d3**

8. ... **c5:d4**  
9. **e3:d4** **Lb4-e7**  
10. **a2-a3** **Sf6-e4**  
11. **b2-b4** **f7-f5**  
12. **Lc1-b2** **Le7-f6**  
13. **Dd1-b3** **d7-d6!**

Пока белые маневрируют черные успевают закончить развитие своих фигур и задерживают инициативу белых на ферзевом фланге. На существенное 14. **c5** черные подготовили сильное возражение, а именно 14. ... **Ld5** 15. **Lc4** **L:c4** 16. **D:c4** **De8!**, защищаясь и атакая.

14. **Sa4-c3** **Dd8-e7**  
15. **Ta1-d1** **Sb8-d7**

Черные могли предварительно раз-

меняться на e3 и затем подготавливать прорыв e5. О преимуществе какой-либо стороны нельзя было бы говорить.

**16. Sc3:e4 f5:e4**

Позиционная ошибка. Черные добровольно закрывают диагональ своему дальнобойному слону. Вероятно Олафссон рассчитывал создать атаку на белого короля, но разбить королевскую крепость без поддержки легких фигур оказалось невозможно.

**17. Sf3-e1 Lf6-g5**  
**18. Se1-c2 Tf8-f7**  
**19. Lb2-c1 Lg5:c1**  
**20. Td1:c1 Ta8-f8**  
**21. Sc2-e3 Lb7-a8**  
**22. Tc1-c2**

Прежде всего надо укрепить свою позицию.

**22. ... Kg8-h8**  
**23. a3-a4**

Теперь, когда все надежно укреплено, можно перейти и к угрозам. Преимущество белых на ферзевом фланге столь значительно, что именно там они и должны добиться успеха.

**23. ... De7-g5**  
**24. Db3-a3 Tf7-f6**  
**25. Tc2-a2**

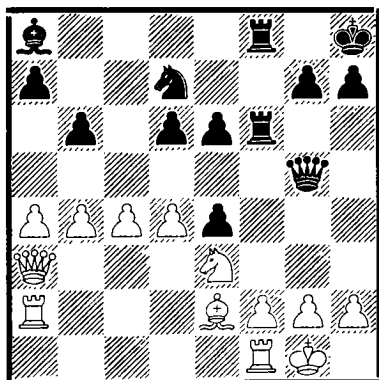

Белые все еще маневрируют, причем партнер остается в беспокойном неведении, движения какой из 4-х пешек ему следует опасаться. Олафссон в это время находился уже в большом цейтноте.

**25. ... h7-h5**

Заслуживало внимания 25. ... d5 и затем e5, пытаясь раскрыть центр.

**26. a4-a5 La8-b7**  
**27. Da3-c3 Tf8-f7**  
**28. a5:b6 a7:b6**  
**29. g2-g3 Sd7-f8**  
**30. h2-h4 Dg5-h6**  
**31. Se3-g2 g7-g5**  
**32. h4:g5 Dh6:g5**  
**33. Dc3-e3 Dg5-g7**

И после размена ферзей у черных проигранная позиция.

**34. Le2:h5**

Впервые за всю партию белая фигура появилась на 5-ой горизонтали!

**34. ... Tf7-c7**  
**35. Lh5-e2 Tf6-h6**  
**36. f2-f4 e4:f3**  
**37. Le2:f3 Dg7:g3**

Зевок в цейтноте, но спасения уже не было. Не дожидаясь очевидного 38. Dh6+ черные сдались.

#### Партия № 4

Староиндийская защита

Бенко — Глигорич

**1. d2-d4 Sg8-f6**  
**2. c2-c4 g7-g6**  
**3. Sb1-c3 Lf8-g7**  
**4. Lc1-g5 d7-d6**  
**5. e2-e3 c7-c5**  
**6. Sg1-f3**

На 6. dc также последовало бы 6. ... Da5 с угрозой 7. ... Se4.

6. ... Dd8-a5  
7. Dd1-d2 0-0  
8. Lf1-e2 h7-h6  
9. Lg5-h4

На 9. L:f6 черные быстро достигают уравнения 9. ... ef! 10. 0—0 Sc6 11. Tfd1 f5 12. Sb5 Dd8 13. dc dc 14. D:d8 S:d8! (немного хуже 14. ... T:d8, Глигорич—Болевский, матч-турнир Югославия—СССР, Белград 1956 г.) 15. Td2 Se6 16. Sd6 f4 и т. д. (Филипп—Глигорич, командное первенство Европы в Вене 1957 г.).

9. ... Sb8-c6?

Это была последняя возможность облегчить положение разменом белого слона и черные добиваются равновесия.

10. h2-h3!

Обеспечивает убежище своему слону на h2 и лишает ферзевого слона поля g4. Своим 9 ходом черные хотели спровоцировать d4-d5, так как напряженное положение в центре лишает их подходящего способа для гармонического расположения фигур, но белые не выходят навстречу их желанию.

10. ... a7-a6

Черные не располагают хорошим планом. Не удастся попытка 10. ... Lf5 11. 0-0 Se4, вследствие 12. S:e4 L:e4 13. D:a5 S:a5 14. L:e7 и т. д.

11. 0-0 Ta8-b8  
12. a2-a3! c5:d4

Отступление по всем линиям. Запланированное 12. ... b5, не удалось из-за 13. b4.

13. e3:d4 Da5-d8  
14. Ta1-d1

С ладьями по »с« и »d« линиям белые могли бы совершить еще большее давление на ферзевом фланге.

14. ... Lc8-d7  
15. Tf1-e1 Tb8-c8  
16. b2-b4 Tf8-e8  
17. d4-d5 Sc6-a7  
18. Dd2-e3 b7-b6  
19. Sf3-d4 Dd8-c7  
20. a3-a4 b6-b5!

Единственная попытка черных перейти к контригре. Если бы ладья белых находилась на c1, черные не имали бы такого мотива.

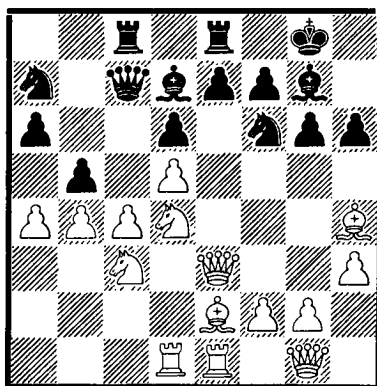

21. a4:b5

Не ясно 21. cb D:c3 22. b6 L:a4 и т. д.

21. ... a6:b5  
22. Sd4:b5

На 22. c5 dc 23. Sd:b5 24. S:b5 у черных имеется ответ 24. ... Db7.

22. ... Sa7:b5  
23. Sc3:b5 Ld7:b5  
24. c4:b5 Dc7-b7

Потеря пешки принесла черным многостороннее облегчение: пешечное движение белых приостановлено, черные лишились пассивного коня на a7 и имеют повод к наступлению на слабые пешки по »d« и »b« линиям.

**25. Lh4:f6**

На 25. Dd3 черные могут сдвинуть ладьи по «с» линии 25. ... Tc7, так как белые фигуры вынуждены защищать пешку на d5.

**25. ... e7:f6**

Вынуждено, так как иначе, осталась бы незащищенной пешка h6; полезно, так как открывает для ладьи линию «е».

**26. De3-d3 f6-f5****27. Td1-c1 Te8-e4****28. Le2-f1 Tc8:c1****29. Te1:c1 Lg7-d4**

Слабее 29. ... Td4 30. Dc2 D:d5 31. Dc6 и т. д. Черные стремятся как можно скорее активизировать все фигуры и таким образом нейтрализовать силу белой пешки b5 в эндшпиле.

Можно было 29. ... T:b4 30. Tc6 Da7.

**30. Dd3-d2 g6-g5**

Быстро защищает пешку на h6, ввиду угрозы 31. ... Tf4.

**31. Kg1-h1 Db7-a7****32. f2-f3 Te4-e5**

Удар впустую 32. ... Le3 33. Dd3!

**33. Dd2-c2 Da7-a3****34. Tc1-d1 Da3-e3****35. Lf1-d3**

**Ничья.**

Преждевременное решение, так как у белых не было времени для обдумывания и черным следовало использовать этот практический шанс. Сейчас уже не имеет эффекта 35. ... Df4 из-за 36. Dc4, но хорошо 35. ... f4 36. Le4 f5 37. Ld3 (а не 37. L:f5? De1+ и т. д.). Kg7 черный король может принять активное участие в атаке.



Отклик на Турнир претендентов



## ВТОРОЙ ТУР

### БЕЗ НИЧЬИХ!

Таль	— Глигорич	1:0
Олафссон	— Бенко	0:1
Фишер	— Петросян	0:1
Смыслов	— Керес	0:1

В первом туре была только одна ничья, — во втором ни одной! Из восьми участников, шесть уже испытали горечь поражения.

У Таля была и своя особая причина: нужно взять реванш у Глигорича за поражение в Цюрихе, и улучшить свое положение, принимая во внимание слабые шансы на победу в неоконченной партии со Смысловым. Как и в первой встрече между Талем и Глигоричем в Портороже в 1958 году, был избран вариант Земиша в староиндийской защите. Тогда черные получили прекрасную игру и поэтому на сей раз от Таля ожидалось улучшение всей системы игры за белых. Вскоре стало ясно, что надежды не оправдались. Однако, черные выбрали ошибочный план. Таль энергичными ходами захватывает инициативу в свои руки и после еще одного ошибочного хода черных, находящихся в затруднительном положении, — выигрывает фигуру. Остальное — дело техники.

Олафссон редко начинает игру королевской пешкой. Этим обстоятельством воспользовался Бенко и легко справился с затруднениями, стоящими перед черными в испанской партии. После остроумного удара в центре инициатива переходит к Бенко и он вынуждает более благоприятный ладейный и слоновый эндшпиль. Большая активность фигур и опасная проходная пешка по линии »g« дают черным решающий материальный перевес.

Уже в этом турнире начинается »трагедия Каро—Канн« американского чемпиона. Почему Петросян избирает именно это начало, а не сицилианскую или французскую защиты, которые часто играет? Правда Ботвинник оживил мирный Каро—Канн в реваншной встрече со Смысловым, но чемпион Советского Союза, вероятно, руководствуется и другими, психологическими причинами.

Когда Фишер упустил возможность получить перевес, Петросян развязывает игру по черным полям и белые в поисках активности в начале на левой, а затем на правой стороне, все больше обостряют положение во вред себе. Петросян обходит все ловушки и решает исход партии продвижением двух проходных пешек по линиям »a« и »b«.

В партии Смыслов — Керес встретились два знатока испанского дебюта. Ожидая вариант Панова, от которого черные отказались, Смыслов не особенно удачно маневрирует фигурами и инициатива переходит к Кересу. В эндшпиле Керес добивается большего позиционного преимущества и выигрывает пешку. Исход партии решается в ладейном эндшпиле.

Положение на таблице после 2 тура: Петросян 2 очка, Бенко — 1, 5. Смыслов, Керес, Таль и Фишер — по 1, Глигорич — 0, 5, Олафссон — 0.

## Партия № 5

Староиндийская защита

Таль — Глигорич

1. d2-d4	Sg8-f6
2. c2-c4	g7-g6
3. Sb1-c3	Lf8-g7
4. e2-e4	d7-d6
5. f2-f3	0-0
6. Lc1-e3	e7-e5
7. Sg1-e2	c7-c6
8. d4-d5	c6:d5
9. c4:d5	a7-a6

Лишает белого коня поля b5.

10. Dd1-d2 Sb8-d7

До межзонального турнира в Портороже обычно следовало 10. . . .Se8, но после 11. g4 f5 12. gf gf открывается линия »g« и напряженное положение пешек e4 и f5 заставляет черных задуматься над тем, как закончить развитие фигур. Следующим ходом черные стремятся к развитию.

Можно было и 10. . . .Sh5 11. g4 Sf4! 12. S:f4 ef 13. L:f4 Sd7 14. L:d6 Se5 15. L:e5 L:e5 с жертвой двух пешек для очень активной игры по черным полям. Если белые не возьмут вторую пешку, у черных также остается инициатива.

11. g2-g4 h7-h5

Наступил момент нащупать слабые места в пешечной группе белых. Если позволить белым сделать ход Se2-g3 и затем h2-h4-h5, черные быстро были бы подавлены на королевском фланге. Черные угрожают взять на g4, и если бы белые были вынуждены взять пешкой f, то следовало бы 13. . . .Sc5 с одновременной атакой пешек e4 и g4.

12. h2-h3 . . .

На 12. g5 Sh7 13. h4 черные добиваются уравнения, играя 13. . . .f6

(Сабо—Глигорич, матч Венгрия—Югославия в Белграде, 1959 г.).

12. . . . Sf6-h7!

На 13. gh черные отвечают 13. . . .Dh4+, а на 13. 0-0-0 черные грозят заблокировать королевский фланг — 13. . . .h4 (Шервин—Глигорич, Порторож 1958).

13. h3-h4 h5:g4

Правильное решение. После 13. . . .Shf6 14. g5 Sh7 белые получали бы такую же позицию как и в упомянутой партии Сабо—Глигорич (Белград 1959), но с лишним темпом. Следующий ход черных создает слабые места в пешечной группировке белых прежде, чем белые успевают что-либо предпринять.

14. f3:g4 Sh7-f6?

На 14. . . .Sdf6, вынуждено 15. g5 Sh5, и тогда второй конь h7 оказывается изолированным, а белые, играя, 16. Sa4 проникают на b6. Однако, правильным было 14. . . .Sb6 с двойной угрозой — L:g4 и Sc4. Белые должны были бы разменять своего чернополюсного слона и после 15. L:b6 D:b6 16. g5 f6 черные могли бы получить прекрасную контригру.

15. Lf1-h3 Sd7-b6

Этот ход больше не имеет той силы, так как белые могут избежать сейчас размена. И после 15. . . .Sc5 16. L:c5 dc 17. g5 у белых преимущество благодаря лучшему расположению пешек.

16. Le3-g5 Sb6-c4  
17. Dd2-d3 Dd8-c7

Черные попали в затруднительное положение. Плохо 17. . . .S:b2, из-за 18. Df3 и черные ничем не могут блеснуть, чтобы предотвратить связку по диагонали g5-d8.

18. b2-b3 Sc4-a3  
19. Ta1-c1 Lc8:g4

Теряет фигуру, но у черных нет лучшего ответа. Возможность сопротивления единственно заключалась в 19. ... Db6 и если 20. Sa4 Da5 или 20. Le3 Dd8 и т. д.

20. Lg5:f6 Lg4:e2

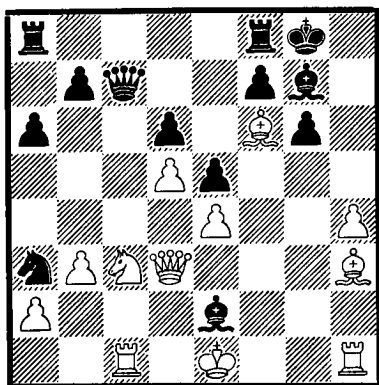

21. Ke1:e2!

Черные упустили из виду этот простой ответ. На 21. Se2 они имели в распоряжении 21. ... Da5+.

21. ... Lg7:f6  
22. Sc3-b1 Dc7-a5  
23. b3-b4 Da5:b4  
24. Sb1:a3 Lf6:h4  
25. Sa3-c4

Черные имеют три пешки за фигуру, но эти пешки не представляют собой активной силы, в то время как белые фигуры — хозяйева поля.

25. ... b7-b5

И 25. ... Dc5 26. Se3 представляло бы собой недостаточную защиту.

26. Sc4-b6 Ta8-d8  
27. Lh3-f5 Lh4-g5  
28. Tc1-g1 Db4-b2+

29. Ke2-f3 Lg5-f4  
30. Tg1-g2 Db2-b4  
31. Sb6-d7 Td8-c8

Последняя попытка в безнадежном положении.

32. Sd7-f6+?

После 32. L:g6 fg 33. T:g6+ Kf7 34. Tf6+ черные могли бы сразу же сдать.

32. ... Kg8-g7  
33. Sf6-h5+ Kg7-g8  
34. Lf5:c8 Tf8:c8  
35. Tg2-c2!

Надежды черных окончательно рухнули. После 35. a3 Da5 36. Tc2 T:c2 37. D:c2 D:a3+ черным бы удалось выкрутиться. Сейчас белые могут защищать третий ряд ферзем на b3.

35. ... Tc8:c2  
36. Dd3:c2 Db4-a3+

На прямое 36. ... gh черный король оказывается в матовой сети: 37. Dc8+ Kg7 38. Tg1+ Kf6 39. Dd8 мат.

37. Dc2-b3 Da3:b3+  
38. a2:b3 g6:h5  
39. Th1-a1 h5-h4  
40. Kf3-g4 Lf4-e3  
41. Ta1:a6 Le3-c5  
42. Kg4:h4 f7-f5

Если 42. ... Kg7 43. Kg5 Le3+ 44. Kf5 Lc5 45. Ta5 b4 46. Ta6 черные оказались бы в цугцванге.

43. e4:f5 e5-e4  
44. b3-b4! Lc5:b4

Сейчас белая ладья может овладеть седьмым рядом.

45. Kh4-g5 Kg8-f7  
46. Ta6-a7+ Kf7-e8  
47. f5-f6

Черные сдались.

## Партия № 6

Испанская партия

Олафссон — Бенко

- |           |        |
|-----------|--------|
| 1. e2-e4  | e7-e5  |
| 2. Sg1-f3 | Sb8-c6 |
| 3. Lf1-b5 | a7-a6  |
| 4. Lb5-a4 | Sg8-f6 |
| 5. 0-0    | Lf8-e7 |
| 6. Tf1-e1 | b7-b5  |
| 7. La4-b3 | 0-0    |
| 8. c2-c3  | d7-d6  |
| 9. h2-h3  | Lc8-b7 |

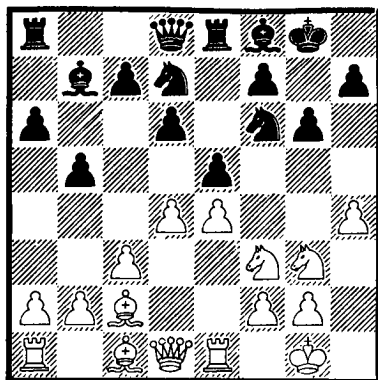

Злободневная система защиты. Благодаря давлению на пункт e4 черные успешно разрешают проблему борьбы за центр. Однако у белых имеются различные возможности сохранить инициативу.

10. d2-d4 Sc6-b8

Интересно также здесь 10. ... Sa5 11. Lc2 Sc4, что ведет к более острой борьбе и что уже неоднократно применялось в международных соревнованиях.

11. Sb1-d2

Партия Керес—Бенко из 12 тура, где было сыграно 11. de de 12. D:d8 L:d8 13. S:e5 S:e4 иллюстрирует, какие трудности испытывают черные в простом на вид эндшпиле.

11. ...	Sb8-d7
12. Lb3-c2	Tf8-e8
13. Sd2-f1	Le7-f8
14. Sf1-g3	g7-g6
15. h3-h4	

Критическая позиция. Белые должны избрать такой план, при котором, сохранив напряженность в центре, они могли бы развивать фигурное давление. Олафссон находит любопытную идею, осуществление которой возможно при пассивном ответе 15. ... Lg7, тогда белые проводят маршрут h5-h6 и занимают поле g5

слоном. Черным было бы трудно получить контригру. Вероятно белым следовало предпочесть 15. Sh2, имея ввиду на 15. ... Lg7 ответить 16. d5. В этом случае после 15. Sh2 прорыв в центре 15. ... d5 терял в своей силе.

15. ... d6-d5!

Своевременный удар в центре. Теперь силы белых и черных приходят в соприкосновение и после многочисленных разменов получается спокойный эндшпиль.

16. d4:e5	d5:e4
17. Sg3:e4	Sf6:e4
18. Lc2:e4	Lb7:e4
19. Te1:e4	Sd7:e5
20. Lc1-g5	Dd8:d1+
21. Ta1:d1	Se5:f3+
22. g2:f3	Lf8-d6
23. Td1-e1	Te8:e4
24. f3:e4	Ta8-e8
25. f2-f3	f7-f5
26. Kg1-f2	Kg8-f7
27. Kf2-e3	f5:e4
28. f3:e4	Kf7-e6

Различие в расположении пешек к выгоде черных, так как они имеют на фланге проходную пешку. В пешечном эндшпиле такое различие является решающим преимуществом, в слоновом его не легко использовать, а в ладейном оно и вовсе не дает преимущества при

достаточной активности лады. Сыграй сейчас белые 29. Lf4 они быстро добивались ничьей.

29. h4-h5 Te8-f8!  
 30. h5:g6 h7:g6  
 31. Ke3-d3 Tf8-f3+  
 32. Te1-e3 Tf3-f1  
 33. Te3-h3 Tf1-d1+  
 34. Kd3-c2 Td1-g1  
 35. Lg5-d2 g6-g5

У черных появились реальные шансы на выигрыш.

36. Th3-h6+ Ke6-f7

На 36. ... Ke5 белые ответили бы 37. Tg6!

37. Kc2-d3

Необходимо было занять слонем диагональ g1-a7, держа пешку g5 под ударом, например 37. Le3 Tg2+ 38. Kd3 g4 39. Ld4 и белые успевали активизировать свои фигуры.

37. ... Tg1-g3+  
 38. Kd3-e2 Tg3-g2+  
 39. Ke2-d3 g5-g4  
 40. e4-e5

И здесь все еще белые могли защищаться после 40. Le3. Вбольшом цейтноте они допускают последнюю ошибку.

40. ... Ld6:e5  
 41. Th6:a6 g4-g3  
 42. Ld2-e3

Записанный ход. Из-за угрозы T:d2+ и затем g2 белые вынуждены пойти слонем, но теперь позиция уже проиграна.

42. ... Tg2:b2  
 43. a2-a4 b5-b4!  
 44. c3:b4 g3-g2  
 45. Kd3-e4 Tb2-e2  
 46. Ke4-f3 Te2:e3+  
 47. Kf3:g2 Te3-b3

Черные выиграли слона. Им остается только уберечь пешку от раз-

мена, что достигается последующей перегруппировкой фигур.

48. b4-b5 Le5-d6  
 49. Kg2-f2 Kf7-e6  
 50. Kf2-e2 Ke6-d5  
 51. Ta6-a8 Kd5-c4  
 52. Ta8-a6 Ld6-c5!  
 53. Ta6-c6 Tb3-e3+  
 54. Ke2-d2 Te3-e7

Белые сдались.

### Партия № 7

Защита Каро — Канн

Фишер — Петросин

1. e2-e4 c7-c6  
 2. Sb1-c3 d7-d5  
 3. Sg1-f3 Lc8-g4  
 4. h2-h3 Lg4:f3  
 5. Dd1:f3 Sg8-f6  
 6. d2-d3 e7-e6  
 7. g2-g3

Читатель получит полное представление об этом варианте, проанализировав партии Фишер — Керес (8 тур), Фишер — Петросян (16 тур), Фишер — Керес (22 тур) и Фишер — Бенко (24 тур).

Вне зависимости от исхода всех пяти партий (а он тоже в пользу черных  $3\frac{1}{2}$  —  $1\frac{1}{2}$ ), можно сделать такое утверждение: в дебюте черные не испытывают никаких затруднений. Несмотря на это Фишер до конца турнира охотно повторял весь вариант.

7. ... Lf8-b4  
 8. Lc1-d2 d5-d4  
 9. Sc3-b1 Lb4:d2+

Керес и Бенко предпочитали 9. ... Db6, что еще более тормозит развитие белых.

10. Sb1:d2 e6-e5  
 11. Lf1-g2 c6-c5

12. 0-0                    Sb8-c6  
 13. Df3-e2                g7-g5

Рискованное ослабление королевского фланга. В партии из 16 тура Петросян отказался от этого плана и сыграл 13. ... De7.

14. Sd2-f3

Вероятно еще сильнее было 14. f4, так как открытые линии »f« или »g«, было к выгоде белых.

14. ...                    h7-h6  
 15. h3-h4                Th8-g8  
 16. a2-a3                Dd8-e7  
 17. h4:g5                h6:g5  
 18. De2-d2               Sf6-d7  
 19. c2-c3                0-0-0  
 20. c3:d4                e5:d4

Неосторожно сыграно. Белые развивают опасную инициативу на ферзевом фланге. При желании сохранить обострение лучше было 20. ... S:d4, а 20. ... cd вело к полному миру ввиду неизбежных разменов по линии »с«.

21. b2-b4!                Kc8-b8  
 22. Tf1-c1                Sc6-e5  
 23. Sf3:e5                De7:e5  
 24. Te1-c4                Td8-c8

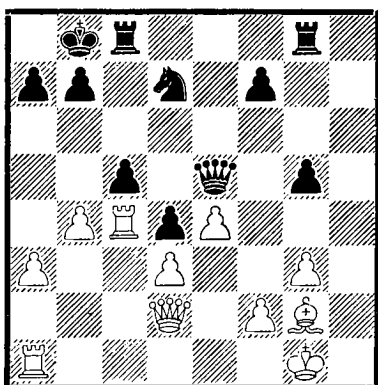

25. Ta1-c1

Этот прямолинейный нажим по линии »с« дает черным маленькую



Фишер со своим секундантом Ларсеном

передышку. Более энергичным было следующее продолжение: 25. Tb1! g4 26. Db2 и положение черных было бы трудным.

25. ...                    g5-g4  
 26. Dd2-b2                Tg8-d8  
 27. a3-a4                De5-e7  
 28. Tc1-b1?

Белые стремятся раскрыть позицию на ферзевом фланге во чтобы то ни стало, учитывая возможность включения в атаку и своего слона, но надо было проявить некоторую осторожность. Ход в тексте ведет к потере пешки d3 и образованию проходной пешки у черных. Это можно было не допустить, сыграв 28. Dc2.

28. ...                    Sd7-e5  
 29. Tc4:c5                Tc8:c5  
 30. b4:c5                Se5:d3  
 31. Db2-d2                Sd3:c5

32. Dd2-f4+      De7-c7  
33. Df4:g4      Sc5:a4

Черные выиграли пешку. Следующую часть партии Петросян проводит с неумолимой последовательностью. План черных состоит из двух частей. Первая часть: продвинув пешку «d» на вторую горизонталь отвлечь силы белых от атаки. Вторая часть: движением пешек «a» и «b» добиться победы.

34. e4-e5      Sa4-c5  
35. Dg4-f3      d4-d3  
36. Df3-e3      d3-d2  
37. Lg2-f3      Sc5-a4  
38. De3-e4      Sa4-c5  
39. De4-e2      a7-a6  
40. Kgl-g2      Kb8-a7  
41. De2-e3      Td8-d3

Этот ход был записан. Теперь черные приступают к осуществлению второй части своего плана, активную роль в котором будет играть король.

42. De3-f4      Dc7-d7  
43. Df4-c4

Красиво выигрывали черные при 43. Db4 на что последовало бы 43. ... Db5 44. D:b5 ab 45. Le2 b4! 46. L:d3 S:d3 47. Td1 b3 48. T:d2 b2.

43. ...      b7-b6  
44. Tb1-d1      a6-a5  
45. Dc4-f4      Td3-d4  
46. Df4-h6      b6-b5  
47. Dh6-e3      Ka7-b6

Начинается оригинальный маршрут короля через всю доску в стан противника, где он оказывается в полной безопасности.

48. De3-h6+      Sc5-e6  
49. Dh6-e3      Kb6-a6  
50. Lf3-e2      a5-a4  
51. De3-c3      Ka6-b6  
52. Dc3-e3      Se6-c5  
53. Le2-f3      b5-b4  
54. De3-h6+      Sc5-e6  
55. Dh6-h8      Dd7-d8

56. Dh8-h7      Dd8-d7  
57. Dh7-h8      b4-b3  
58. Dh8-b8+      Kb6-a5  
59. Db8-a8+      Ka5-b5  
60. Da8-b8+      Kb5-c4  
61. Db8-g8      Kc4-c3  
62. Lf3-h5      Se6-d8  
63. Lh5-f3      a4-a3  
64. Dg8-f8      Kc3-b2

Черный король достиг своей цели.

65. Df8-h8      Sd8-e6  
66. Dh8-a8      a3-a2  
67. Da8-a5      Dd7-a4!

Приводит к изящному финалу.

68. Td1:d2+      Kb2-a3

Белые сдались.

## Партия № 8

Испанская партия  
Смыслов — Керес

1. e2-e4      e7-e5  
2. Sg1-f3      Sb8-c6  
3. Lf1-b5      a7-a6  
4. Lb5-a4      Sg8-f6  
5. 0-0      Lf8-e7  
6. Tf1-e1      b7-b5  
7. La4-b3      0-0  
8. c2-c3      d7-d6  
9. h2-h3      Sc6-a5  
10. Lb3-c2      c7-c5  
11. d2-d4      Dd8-c7  
12. Sb1-d2      c5:d4  
13. c3:d4      Lc8-b7  
14. Sd2-f1      Ta8-c8  
15. Lc2-d3      Sf6-d7!

За свою многолетнюю и поистине блестящую практику, — почти четверть века имя Кереса не сходит с первых рядов таблиц самых ответственных международных турниров — Керес сыграл уже не одну сотню испанских партий. Когда у ФИДЕ наступят лучшие времена, а они не за горами, и на традиционных

конгрессах мы будем утверждать не только различные международные звания по арифметическим спортивным таблицам, но отмечать творческий вклад того или иного гроссмейстера, внесенный им в прогресс шахматного искусства, то Кересу нужно будет присудить золотую медаль за верность испанской партии и за разработку в ней многочисленных систем как в атаке, так и в защите.

Весь вариант до 15 хода проверялся Кересом в Цюрихском юбилейном турнире против Фишера. Там он играл 15. ... Sc6 16. Se3 Tfe8 17. Sf5 Lf8 18. Lg5 Sd7 19. Tc1 и белые получили свободу действия на всей доске. Интересная и живая борьба в этой партии закончилась победой юного американца. При подготовке к матч-турниру претендентов на первенство мира Керес задумался над своим поражением и пришел к выводу, что при активной фигурной игре белые не смогут так легко закончить развитие ферзевого фланга. А как создать активную игру? Надо начать беспокоить центр белых. Так родилась оригинальная система защиты, которую Керес испытывает в весьма ответственной партии.

16. Sf1-e3 e5:d4!

Это необходимое звено в осуществлении намеченного плана. Фигуры черных получают удобные поля в центре.

17. Sf3:d4 Le7-f6

18. Sd4-f5

Расчитывая на 18. ... Sc5 ответить 19. Sg4 и избавиться от неприятного слона f6. Черные конечно предупреждают замысел партнера.

18. ... g7-g6

19. Sf5-h6+

Поскольку конь здесь не может отступить лучше было отступить

на g3. Теперь белые так и не успевают закончить развитие ферзевого фланга.

19. ... Kg8-h8

20. Ta1-b1 Lf6-g7

21. Sh6-g4 h7-h5

22. Sg4-h2

Стратегия белых терпит крушение.

22. ... Sd7-c5

23. Se3-d5

Смыслов принимает правильное решение искать уравнения шансов в эндшпиле.

23. ... Lb7:d5

24. e4:d5 Sc5:d3

25. Dd1:d3 Dc7-c2

26. Te1-d1 Tf8-e8!

С неприятной угрозой Te1+.

27. Dd3:c2 Tc8:c2

28. Sh2-f1 Sa5-c4

29. b2-b3 Sc4-b2

30. Td1-d2

Больше возможностей на успешную защиту белые сохраняли, играя 30. L:b2 T:b2 31. T:b2 L:b2 32. Se3, хотя преимущество черных ввиду дальнобойного слона несомненно.

30. ... Tc2:d2

31. Lc1-d2 Sb2-d3

32. Sf1-e3 f7-f5!

33. Kg1-f1 Lg7-d4

34. Se3-c2

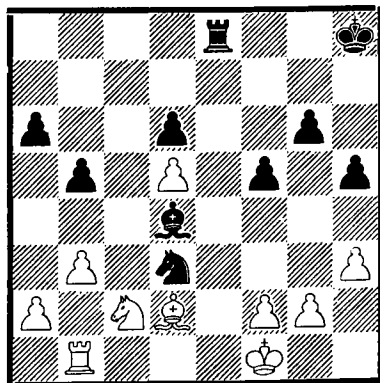



34. ... Ld4:f2!

Активность черных приносит первые плоды.

35. Ld2-c3+ Kh8-g8  
36. Tb1-d1 Sd3-c5!

Косвенная защита слона. На 37. K:f2 черные ответят 37. ... Se4+ и 38. ... S:c3.

37. Lc3-d4 Lf2:d4  
38. Sc2:d4 Te8-e3  
39. Sd4-e6 Te3-c3!

Важно сохранить активную позицию фигур. Керес даже отказывается от второй пешки, что после 39... S:e6 40. de T:e6 41. Td5 позволяет белым создать контригру.

40. Se6-g5 Sc5-d3  
41. Sg5-e6

Записанный ход. У черных и материальное, и позиционное преимущество. Белые скваны и развязка наступает очень быстро.

41. ... Kg8-f7  
42. h3-h4 Kf7-f6  
43. Kf1-e2 Sd3-c5

Выигрывало и 43... Sb4, но Керес предпочитает спокойный ладейный эндшпиль, в котором белые совершенно пассивны.

44. Se6:c5 Tc3:c5  
45. Ke2-f3 g6-g5  
46. h4:g5+ Kf6:g5  
47. Td1-d3 b5-b4  
48. Td3-d2 Te5-c3+  
49. Kf3-f2 h5-h4  
50. Kf2-g1 Kg5-f4  
51. Kg1-h2 Kf4-e4  
52. Td2-d1 a6-a5  
53. Td1-d2 f5-f4  
54. Td2-f2

На 54. Td1 черные легко выигрывают, играя 54... f3.

54. ... Tc3-d3  
55. Tf2-c2 Ke4:d5  
56. Tc2-c8 f4-f3  
57. Tc8-f8 f3:g2  
58. Tf8-f5+ Kd5-e4  
59. Tf5-h5 h4-h3

Белые сдались.

Керес взял реванш за немного неожиданное поражение в первом туре.



## ТРЕТИЙ ТУР

### ТЕМПЫ НЕ ПАДАЮТ

Керес	—	Таль	1:0
Петросян	—	Смыслов	1/2:1/2
Бенко	—	Фишер	1/2:1/2
Глигорич	—	Олафссон	1/2:1/2

Неприятное воспоминание от сицилианской защиты в партии с Фишером из первого тура заставляет Кереса применить английское начало в надежде заманить Талья в неведомую для него область, и уже начиная с 5 хода белых партия приобретает оригинальный характер. После шаблонного хода Таль овладевает инициативой на ферзевом фланге. Керес пытается организовать атаку на черного короля, но это приводит к ослаблению его собственного положения. Черные, которые за несколько ходов до этого, отвергли предложение ничьей, жертвуют в подходящий момент коня с тем, чтобы энергично броситься в атаку ферзем. Один из наблюдателей остроумно замечает, что правильные жертвы приносят Талю меньше счастья, чем не вполне правильные. Когда Таль упускает возможность взять и четвертую пешку за фигуру, инициатива переходит к Кересу. Он вынуждает размен ферзей. При доигрывании ферзевый фланг черных становится добычей активных белых фигур. Черные фигуры оказались прикованы к образовавшейся проходной пешке по линии «а», что лишает Талья шансов на спасение.

В этом туре экс-чемпион мира начинает свою серию теоретических новинок, которые следуют одна за другой на протяжении всего турнира. На излюбленное английское начало Петросяна, Смыслов отвечает оригинальным ранним выпадом ферзевого слона. Черные удачно расположили фигуры и Петросян форсирует размены по открытой линии «с». В эндшпиле оба коня Смыслова получают большую свободу для маневрирования, но этого недостаточно для достижения успеха. Все его попытки разбиваются впоследствии о точную защиту белых.

В староиндийской защите Бенко применил против Фишера ту же систему, как и против Глигорича в первом туре. Американский чемпион поторопился вынудить размен белого ферзевого слона за коня, не забывая о том, что после этого король утрачивает право на рокировку. В эндшпиле Фишеру трудно связать свои ладьи и невзирая на разноцветных слонов давление белых не уменьшается. В критический момент белым не удастся найти решение и при доигрывании Фишер путем остроумного маневрирования ладьей и слоном и отдачи пешки создает вокруг белого короля стену. Вечный шах неизбежен.

В партии Глигорич — Олафссон черные выбирают популярный вариант защиты Нимцовича. Белым и на сей раз не удастся доказать преимущество своей позиции, несмотря на оригинальные маневры югославского чемпиона. Белые пытаются избежать ничьей вплоть до 42 хода.

Положение на таблице после 3 тура: Петросян — 2,5 очка, Бенко и Керес — 2, Смыслов и Фишер — 1,5, Таль и Глигорич — 1, Олафссон — 0,5.

## Партия № 9

Английское начало

Керес — Таль

- |           |        |
|-----------|--------|
| 1. c2-c4  | Sg8-f6 |
| 2. Sb1-c3 | g7-g6  |
| 3. g2-g3  | Lf8-g7 |
| 4. Lf1-g2 | 0-0    |
| 5. f2-f4  |        |

Вероятно Керес не хотел «слушать» индийских песен, одним из лучших исполнителей которых в настоящее время является Таль и поэтому не сыграл 5. d4. Ход в тексте ведет к менее изученным позициям, но не более, так как не доставляет черным никаких затруднений в развитии сил.

- |            |        |
|------------|--------|
| 5. ...     | c7-c5  |
| 6. Sg1-f3  | d7-d5  |
| 7. c4:d5   | Sf6:d5 |
| 8. 0-0     | Sd5-c7 |
| 9. b2-b3   | Sb8-c6 |
| 10. Lc1-b2 | Ta8-b8 |
| 11. Sc3-a4 | Lg7:b2 |
| 12. Sa4:b2 | b7-b6  |
| 13. Sb2-c4 | Lc8-b7 |
| 14. e2-e3  | Sc7-d5 |
| 15. a2-a3  |        |

Предупреждая Sdb4 с оккупацией пункта d3.

- |            |        |
|------------|--------|
| 15. ...    | e7-e6  |
| 16. Dd1-c2 | Dd8-e7 |
| 17. g3-g4  |        |

Белые стремятся создать после g5 опорные пункты f6 и h6 для коня, но эта идея оказывается неосуществимой. Правильно было 17. Db2 вместо предпринятого маневра, который по существу явился потерей времени и, что особенно чувствуется в дальнейшей борьбе, вызвал ненужное ослабление королевского фланга.

- |         |       |
|---------|-------|
| 17. ... | b6-b5 |
|---------|-------|

Таль не любит заставлять себя ждать и немедленно начинает активные действия.

- |            |        |
|------------|--------|
| 18. Sc4-e5 | Sc6:e5 |
| 19. f4:e5  |        |

На 19. S:e5 черные ответили бы также 19. ... Tbc8.

- |            |        |
|------------|--------|
| 19. ...    | Tb8-c8 |
| 20. a3-a4  | b5-b4  |
| 21. Tf1-f2 | a7-a5  |
| 22. h2-h4  | De7-c7 |

Белые не могут предупредить c4 без ущерба для себя, например, 23. Lf1 Sb6 и теперь угрожает по-прежнему c4, а кроме того L:f3 и D:e5.

- |            |         |
|------------|---------|
| 23. Dc2-b2 | c5-c4   |
| 24. b3:c4  | Dc7:c4  |
| 25. Sf3-d4 | Lb7-a8! |

Очень сильный выжидательный ход! Белые находятся в другом положении — они не могут выждать. Если 26. g5, то 26. ... Sb6, слон черных теперь защищен, а размен 27. L:a8 S:a8 не принесит белым облегчения.

- |            |        |
|------------|--------|
| 26. Lg2-f1 | Dc4-c5 |
| 27. Sd4-b3 |        |

До сих пор белые хорошо защищались, но последний ход пассивен. Необходимо было 27. Sb5, перевода коня на давно заготовленное для него поле d6 и тогда было еще не ясно на чью сторону в этой сложной позиции перевесила бы чаша весов. Теперь же она склонилась на сторону черных.

- |            |        |
|------------|--------|
| 27. ...    | Dc5-c7 |
| 28. Lf1-a6 |        |

Керес попадает в замаскированную ловушку. Лучше было 28. Tc1.

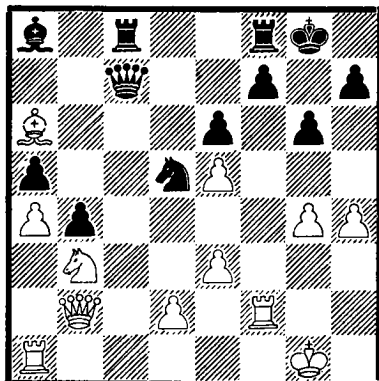

28. ... Sd5:e3!

Позиция на диаграмме весьма живописна. У черных под ударом две фигуры, но ни одну из них белые не могут брать, например, 29. L:c8 Dc6 30. Th2 S:g4 или 29. de Dc6. Оба продолжения приводят к проигранной для белых позиции.

Керес находит третье, что является лучшей защитой.

29. Tal-c1 Dc7-e7!  
30. d2:e3 De7:h4  
31. Kg1-f1 Dh4-h3+  
32. Kf1-e2 Dh3:g4+

Черные имеют три пешки за коня, а у белого короля все еще спокойная жизнь.

33. Ke2-d2 Tf8-d8+  
34. Sb3-d4 Dg4-g3  
35. Tf2-f4

Керес хладнокровно защищается, прикрывая свои последние пешечные островки от разгрома.

35. ... Tc8:c1?

Превосходно проведя всю партию Таль допускает первую ошибку. Правильно было 35. ... Dg2+ 36. Le2 Dd5 и черные выигрывали четвертую пешку за коня, сохраняя ферзей и инициативу.

36. Db2:c1 Dg3-g2+  
37. La6-e2 Dg2-d5  
38. Dc1-c7!

Керес, находившийся в сильном цейтноте, замечает оплошность партнера и немедленно пользуется передышкой.

38. ... Td8-d7  
39. Dc7-c4

Вынуждает размен ферзей, так как нельзя 39. ... D:e5 из-за 40. Dc8+.

Черные машинально делают естественный ход.

39. ... Kg8-g7?

Эта вторая ошибка проигрывает партию. Неожиданно эндшпиль оказывается проигранным для черных. В этот напряженный момент борьбы партнеры не могли объективно оценить создавшуюся обстановку. Так Керес вместо 39. Dc4 мог форсировать ничью, играя 39. Dc8+ на что черные должны были ответить 39. ... Td8, так как на 39. ... Kg7 неприятно 40. Lf3. Весь этот вариант и мог случиться, если бы вместо хода в тексте черные сыграли 39. ... h5!

40. Dc4:d5 La8:d5  
41. Le2-b5 Td7-c7  
42. e3-e4 Ld5-a8

Этот ход Таль записал. Перед началом доигрывания он предложил ничью, которую Керес отклонил и, как мы увидим, не без основания. Эффектно выигрывали белые в ответ на 42. ... Lb7, а именно 43. Le8 Te7 44. L:f7! T:f7 45. S:e6+ Kg8 46. T:f7 K:f7 47. Sd8+ и 48. S:b7.

43. Kd2-c3 Tc7-c3+

Если 43. ... h5, то 44. Tf2 Tc3+ 45. Ld3 Tc5 46. Sb5 T:e5 47. Sd6 и белые создают сильную атаку. Проигрывает 47. ... f5 из-за 48. Kd4!

44. Lb5-d3 b4-b3  
45. Tf4-f1 Tc3-c5  
46. Sd4:b3 Tc5:e5  
47. Tf1-c1! Tc5-h5  
48. Tc1-c7 Kg7-f6  
49. Sb3-c5 Kf6-e5  
50. Sc5-d7+ Ke5-d6  
51. Tc7-a7 e6-e5

Нельзя было 51. ... Lc6 из-за 52. e5+.

Керес избирает простой путь к победе, отказываясь от попыток выиграть еще слона.

52. Ta7:a8	Kd6:d7
53. Ta8:a5	Th5-h3+
54. Ke3-d2	Th3-h2+
55. Kd2-c3	h7-h5
56. Ta5-a7+	Kd7-c6
57. Ta7:f7	g6-g5
58. a4-a5	g5-g4
59. a5-a6	Th2-a2
60. Ld3-c4	Ta2-a1
61. Tf7-f1	Ta1:f1
62. Lc4:f1	h5-h4
63. Lf1-e2	g4-g3
64. Le2-f1	

### Черные сдались.

Содержательная и волнующая борьба в этой партии оставляет большое впечатление.

### Партия № 10

Английское начало

Петросян — Смыслов

1. c2-c4	e7-e5
2. Sb1-c3	d7-d6
3. Sg1-f3	Lc8-g4
4. e2-e3	

Чтобы избежать сдвоения пешек после 4. g3 L:f3 5. ef.

4. ...	Sg8-f6
5. Lf1-e2	c7-c6

Надежная система защиты. Черные берут под контроль центральные поля и благополучно заканчивают развитие фигур.

6. h2-h3	Lg4-h5
7. 0-0	Lf8-e7
8. d2-d3	0-0
9. b2-b3	Sb8-d7
10. Sf3-h4	Lh5:e2
11. Dd1:e2	d6-d5!
12. Sh4-f5	Le7-b4
13. Lc1-b2	Tf8-e8
14. c4:d5	c6:d5
15. d3-d4	e5-e4
16. Tf1-c1	Sd7-b6
17. Sc3-b5	Dd8-d7
18. Sf5-g3	Te8-c8

По этой единственной открытой линии намечается база для мирных переговоров.

19. Tc1:c8+	Sb6:c8
20. Ta1-c1	a7-a6
21. Lb2-a3!	

Пока не поздно надо разменять пассивного слона.

21. ...	Lb4:a3
22. Sb5:a3	Sc8-e7
23. Sa3-b1	Ta8-c8
24. Tc1:c8+	Dd7:c8
25. De2-d2	g7-g6
26. Dd2-c3	Dc8:c3
27. Sb1:c3	

Здесь можно было ожидать, что будет спущен занавес и актеры мирно разойдутся. Но в этом турнире борьба велась до последнего вздоха последней фигуры.

27. ...	Sf6-d7
28. Sg3-e2	b7-b5
29. Se2-f4	Sd7-b6
30. a2-a4	

Проще было сразу f3. Теперь у черных появляются небольшие надежды ввиду возможности проникнуть конем через поле c4.

30. ...	b5:a4
31. b3:a4	a6-a5
32. f2-f3	f7-f5
33. Kg1-f2	Kg8-f7
34. h3-h4	h7-h6
35. Sf4-e2	Se7-c6
36. Se2-c1	Sc6-b4
37. Sc1-b3	Sb6-c4
38. f3-f4	Sb4-c2
39. Sc3-d1	

Белые должны быть острожны. 39. S:d5 Ke6 40. Sc7+ Kd7 41. Sb5 S2:e3 было выгодно для черных.

39. ...	Kf7-e7
40. Kf2-e2	Ke7-d6
41. Ke2-f2	Kd6-c6

После домашнего анализа партнеры убедились в том, что позиция ничейная, однако Смыслов делает

еще одну попытку прорваться королем на королевском фланге.

- |             |        |
|-------------|--------|
| 42. Kf2-e2  | Kc6-d6 |
| 43. Ke2-f2  | Sc2-b4 |
| 44. Kf2-e2  | Sb4-c6 |
| 45. Sd1-c3  | Sc6-a7 |
| 46. Sb3-c5  | Sa7-c8 |
| 47. Sc5-b7+ | Kd6-c7 |
| 48. Sb7-c5  | Sc8-b6 |
| 49. Ke2-f2  | Kc7-d6 |
| 50. Kf2-e2  | Kd6-e7 |
| 51. Ke2-f2  | Ke7-f6 |
| 52. Kf2-e2  | g6-g5  |
| 53. h4:g5   | h6:g5  |
| 54. g2-g3   | Kf6-g6 |
| 55. Ke2-f2  | Kg6-h5 |
| 56. Sc5-e6  | Sc4-b2 |
| 57. f4:g5   | Kh5-g6 |
| 58. Kf2-f1  |        |



Прибытие Фишера в Блед

Как будто борьба обострилась и можно предположить, что теперь произойдет главное сражение. Однако последовало повторение ходов.

- |            |        |
|------------|--------|
| 58. ...    | Kg6-f7 |
| 59. Se6-c5 | Kf7-g6 |
| 60. Sc5-e6 | Kg6-f7 |

**Ничья.**

Смыслов отказался дать настоящий бой 60. ... S2:a4 из-за неясных осложнений, которые могли возникнуть после 61. Se2 Sb2 62. S3f4+ Kf7 63. g6+ Kf6 64. Sc7! и теперь черные должны точно рассчитать все последствия в случае 64. ... a4. На это белые имеют сильное возражение 65. Se8+ Ke7 66. Sd6! Поэтому вероятно черным пришлось бы ответить 64. ... Ke7!, что после 65. S:d5+ приводит к ничьей.

### Партия № 11

Староиндийская защита

Бенко — Фишер

- |           |        |
|-----------|--------|
| 1. c2-c4  | Sg8-f6 |
| 2. Sb1-c3 | g7-g6  |
| 3. d2-d4  | Lf8-g7 |

- |           |       |
|-----------|-------|
| 4. Lc1-g5 | d7-d6 |
| 5. e2-e3  | c7-c5 |
| 6. Sg1-f3 | h7-h6 |
| 7. Lg5-h4 | g6-g5 |

Черные форсируют размен коня на слона, рассчитывая использовать позднее силу двух слонов.

- |           |        |
|-----------|--------|
| 8. Lh4-g3 | Sf6-h5 |
| 9. d4:c5  | Sh5:g3 |
| 10. h2:g3 | d6:c5  |

На 10. ... Da5 белые могли бы ответить 11. cd L:c3+ 12. bc D:c3+ 13. Sd2 ed 14. Le2 с более свободной игрой. Фишер готов пережить некоторые затруднения в многофигурном эндшпиле, зато он сохраняет сильного слона на большой диагонали.

- |             |        |
|-------------|--------|
| 11. Dd1:d8+ | Ke8:d8 |
| 12. 0-0-0+  | Sb8-d7 |
| 13. Lf1-e2  | e7-e6  |
| 14. Sc3-e4  | Kd8-e7 |
| 15. Td1-d2  | b7-b6  |
| 16. Se4-d6  | a7-a6! |

Небоязнь трудных позиций и умение защищаться являются сильной стороной в творчестве чемпиона США.

Фишер находит ясный путь добиться освобождения.

17. Th1-d1	Ta8-a7
18. Sf3-h2	Sd7-f6
19. Sh2-g4	Sf6:g4
20. Le2:g4	f7-f5
21. Lg4-f3	Ta7-c7
22. Sd6:c8+	

Не видно как белым усилить давление. После размена одного из слонов на доске остаются разноцветные слоны — верный признак ничьей. Бенко пытается еще использовать открытые линии, но Фишер предусмотрителен и легко отражает все угрозы со стороны белых.

22. . . .	Th8:c8
23. g3-g4	f5-f4
24. e3:f4	g5:f4
25. Td2-e2	Lg7-d4
26. Td1-h1	Tc8-h8
27. Lf3-d5	e6-e5
28. Th1-h5	Ke7-f6
29. f2-f3	Kf6-g7
30. Te2-e1	Tc7-d7
31. Te1-h1	Td7-d6
32. Kc1-c2	Td6-g6
33. Ld5-e4	Tg6-d6
34. g6-g5	Ld4-e3
35. g5:h6+	Td6:h6
36. Th5-g5+	Kg7-f6
37. Th1:h6+	Th8:h6
38. Tg5-g8	Kf6-e7

Подготавливая переброску ладьи, что сейчас — 38. . . Th1 — было бы плохо из-за 39. Tg6+.

39. Tg8-g7+	Ke7-d8
40. Le4-d5	Le3-d4
41. b2-b3	Th6-h1
42. Tg7-g6	

Или 42. Kd3 Te1 и у белых нет никакой возможности для прорыва. Ничья очевидна.

42. . . .	b6-b5
43. a2-a3	Th1-a1
44. Tg6:a6	b5-b4
45. a3-a4	Ta1-e1

46. Ld5-e4	Ld4-c3
47. Le4-d3	e5-e4!

Прекращает всякие попытки со стороны белых.

48. Ld3:e4

На 48. fe черные отвечают 48. . . . Tg1.

48. . . .	Te1-e2+
49. Kc2-c1	Te2-e1+

Ничья вечным шахом.

## Партия № 12

Защита Нимцовича

Глигорич — Олафссон

1. d2-d4	Sg8-f6
2. c2-c4	e7-e6
3. Sb1-c3	Lf8-b4
4. e2-e3	c7-c5
5. Lf1-d3	0-0
6. Sg1-f3	d7-d5
7. 0-0	d5:c4

Необходимая тонкость, так как черные намереваются ввести в бой ферзевого коня на d7. Если сразу же 7. . . Sbd7, то после 8. a3 cd белые имеют возможность ответить 9. S:d5!

8. Ld3:c4	b7-b6
9. Dd1-e2	Lc8-b7
10. Tf1-d1	c5:d4
11. e3:d4	Sb8-d7
12. Lc4-d3	

Укрывает слона от давления черных по линии »с« и усиливает контроль над полем e4.

12. . . .	Ta8-c8
13. Lc1-d2	Lb4-e7

Хорошее продолжение. Второй более амбициозной возможностью является 13. . . . Ld6, как во встрече Глигорич—Смыслов (Турнир памяти Алехина, Москва 1956 г.).

14. Ld2-f4

Черные гармонично расположились и занимают прочную позицию без слабых пешек. Какую роль играет белая изолированная пешка в центре? Она ограничивает действия черного коня на d7, и в то время как все белые фигуры активно расположены, черный ферзь надолго привязан к своей начальной позиции.

Возможно и 14. Lg5, на что черные могут ответить 14. ... Te8, как в партии Глигорич-Унцикер (командное первенство Европы в Вене в 1957 году), или 14. ... h6 угрожая быстро упростить игру путем размена (Глигорич-Решевский, Даллас 1957 г.)

14. ... Sf6-h5

После естественного 14. ... Sd5 15. S:d5 L:d5 16. La6 белые быстро овладели бы линией «с».

15. Lf4-e3 Sh5-f6  
16. Le3-f4 Sf6-h5  
17. Lf4-e5!

Белые используют то обстоятельство, что конь на h5 вне игры. Слон не может быть разменен сразу, что видно из следующего варианта — 17. ... S:e5 18. de Sf4 19. L:h7+ K:h7 20. Dc2+ с материальной выгодой.

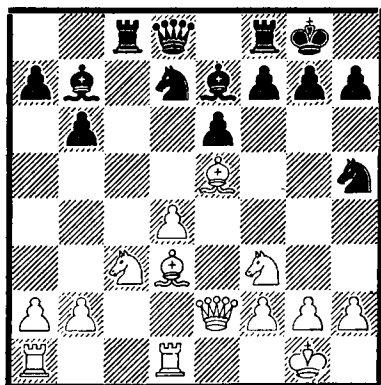

17. ... g7-g6

Закрывает диагональ d3-h7 и освобождает для коня поле g7. В дальнейшем белым не удается доказать преимущества своей позиции.

18. Ld3-e4 Lb7:e4  
19. De2:e4 Sd7-f6  
20. De4-b7 Dd8-d7  
21. Db7:d7 Sf6:d7  
22. d4-d5 Sd7:e5  
23. Sf3:e5 e6:d5  
24. Sc3:d5 Tf8-e8  
25. Se5-d7

Последняя попытка в равном положении. Атака на коня на d7 была бы связана с потерей качества. Черные вынуждены парировать угрозу 26. g4.

25. ... Kg8-g7  
26. g2-g3 Sh5-f6  
27. Sd7:f6 Le7:f6  
28. Td1-d2 Te8-e6  
29. Ta1-d1 Te6-c6  
30. b2-b3 Tc6-c2  
31. a2-a4 Lf6-b2  
32. Kg1-g2 Lb2-c1  
33. Td2-d3 Lc1-a3  
34. Sd5-e3 Tc2-a2  
35. Se3-c4 La3-c5  
36. Td1-d2 Ta2:d2  
37. Td3:d2 Te8-c7  
38. Td2-d5 Kg7-f6  
39. f2-f4 h7-h5  
40. Kg2-f3 Kf6-e6  
41. Td5-e5+ Ke6-f6  
42. Sc4-d2 Tc7-d7

**Ничья.**

Для ничьей достаточно было бы и 42. ... Lb4. Черные жертвуют пешку и форсируют переход к ничейному ладейному окончанию: 43. Se4+ Kg7 44. S:c5 bc 45. T:c5 (45. Ke2 Tb7 46. Te3 Tb4 и т.д.) Td3+, 46. Kg2 T:b3 47. Tc7 Tb2+ 48. Kh3 Ta2 и т.д.



## ЧЕТВЕРТЫЙ ТУР

### ПОД ЗНАКОМ ПЕТРОСЯНА!

Таль	— Олафссон	1:0
Фишер	— Глигорич	1:0
Смыслов	— Бенко	½:½
Керес	— Петросян	0:1

В четвертом туре — четыре сицилианских защиты. Две партии одинаково развивались до 15 хода. В дальнейшем два советских гроссмейстера, игравшие белыми, выбрали различные пути. Трудно сказать, чей план был эффективнее. В обоих случаях черные имели базу для коня в центре, что было противовесом большей свободе маневрирования белых.

В одной из этих встреч, в партии **Смыслов — Бенко**, белые долго занимали лучшую позицию, но Бенко оказал сильное сопротивление, потратив много времени для раздумывания над лучшими ответами. Однако, когда Смыслов допустил жертву качества и подрыв своей позиции, перевес был на стороне черных. Бенко все же с удовольствием согласился на ничью, так как ему предстояло сделать 12 ходов всего лишь за 1 минуту.

Во второй партии — **Таль — Олафссон** — велась еще более напряженная борьба. Отразив прямые угрозы, Олафссон отказался от рокировки и двинул пешки на ферзевом фланге. Таль предложил размен ферзей. В эндшпиле у Талья было преимущество на ферзевом фланге, у Олафссона в центре. Когда черные при равных шансах просмотрели возможность форсировать размен белопольных слонов, свободная пешка на линии «а» у белых стала после жертвы качества решающей силой.

Самая интересная встреча состоялась между двумя лидирующими — **Кересом и Петросяном**. Играя белыми Керес создал сильный пешечный центр, что обеспечило ему длительную инициативу. В случае победы Керес выходил на первое место в турнире. В отложенной позиции все шансы были на стороне белых, но при доигрывании борьба приняла неожиданный оборот. Недооценив тактические шансы черных, Керес допустил жертву ладьи, после чего Петросян внезапно окружил белого короля матовой сетью. Как ни тяжело было для Кереса сознание потери такого важного очка, но он еще раз показал свои прекрасные манеры, с улыбкой на лице сдавая партию.

Четвертая сицилианская защита в этом туре была сыграна во встрече **Фишер — Глигорич**. Стремясь поправить плохой старт, югославский чемпион остро разыгрывает вариант, в котором его молодой противник слывет знатоком. Черные потратили много времени на обдумывание. Противники сделали рокировки в обратных направлениях. В оживленной борьбе незначительные неточности Глигорича позволили Фишеру организовать сильное нападение и эффектной жертвой качества разбить позицию черного короля и заматовать его.

Положение на таблице после 4 тура: Петросян 3,5 очка, Фишер и Бенко — по 2,5, Смыслов, Керес и Таль — по 2, Глигорич — 1, Олафссон — 0,5.

Партия № 13

Сицилианская защита

Таль — Олафссон

1. e2-e4	c7-c5
2. Sg1-f3	d7-d6
3. d2-d4	c5:d4
4. Sf3:d4	Sg8-f6
5. Sb1-c3	a7-a6
6. Lc1-g5	e7-e6
7. f2-f4	h7-h6

Этот ход является подготовкой к следующему выпадку ферзем.

8. Lg5-h4	Dd8-b6
9. a2-a3	

Белым нет нужды пускаться в неясное плавание 9. Dd2 D:b2 10. Tb1 Da3 11. e5, что вероятно имел ввиду Олафссон. В этом остром варианте положение слона на h4 невыгодно для белых. Полезный ход в тексте является отражением угрозы 9. ... D:b2 из за 10. Sa4 и ферзь черных гибнет.

9. ...	Sb8-c6
10. Lh4-f2	Db6-c7
11. Dd1-f3	Lf8-e7
12. 0-0-0	Lc8-d7
13. g2-g4	g7-g5

Было бы ошибкой 13. ... S:d4 14. T:d4 e5 из-за 15. Tc4 L:g4? 16. D:g4 D:c4 17. D:g7, но теперь черные угрожают этим.

14. Sd4:c6	Ld7:c6
------------	--------

Любопытно, что в этом же туре весь вариант был разыгран и в партии Смыслов-Бенко. Начиная с 15 хода гроссмейстеры продолжают борьбу в соответствии со своим стилем.

15. f4:g5	h6:g5
16. Lf2-d4	Th8-h6
17. h2-h4	Sf6-d7
18. h4-h5	Dc7-a5

19. Lf1-e2	b7-b5
20. Th1-f1	f7-f6

Черные создают мощный пешечный заслон в центре, который казалось бы невозможно разбить. Интересно проследить за развитием событий в этой партии. Таль находит возможность расшатать бастионы черных.

21. Sc3-a2	Da5-c7
22. Df3-b3	Ke8-f7

Конечно на 22. ... L:e4 следует 23. Sc3

23. Db3-c3	Ta8-g8
24. Kc1-b1	Sd7-e5
25. Sa2-c3	Kf7-g7
26. Td1-d2	Tg8-b8
27. Tf1-d1	Lc6-e8
28. Sc3-a2	a6-a5
29. De3-c3!	

Разобщенность черных ладей наталкивает белых на правильную мысль перевести игру в эндшпиль, в котором раскрыть позицию своего короля будет не так опасно.

Черным следовало уклониться от размена ферзей, сыграв 29. ... Sc6.

29. ...	Dc7:c3
30. Ld4:c3	Tb8-a8

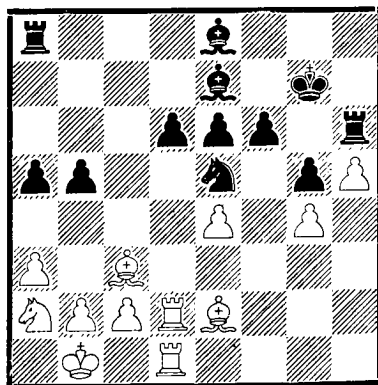

31. b2-b4!

Таль обостряет игру в самый трудный момент для партнера. Олафссон в большом цейтноте и вынужден быстро принимать решение

31. ... Le8-c6

Спокойнее было 31. ... a4, предупреждая возможность немедленных тактических операций, что случилось в партии

32. b4:a5

Этой пешке суждено решить борьбу.

32. ... Lc6:e4  
 33. Lc3-b4 Kg7-f7  
 34. Sa2-c3 Le4-c6  
 35. Sc3:b5 Lc6:b5  
 36. Le2:b5 d6-d5

В нервной цейтнотной атмосфере трудно было рассчитать последствия 36. ... S:g4, но так следовало играть.

37. c2-c4 Ta8-b8  
 38. a5-a6 Th6-h8  
 39. Kb1-a2 Le7:b4  
 40. a3:b4 d5:c4?

Решающая ошибка в цейтноте. Все еще можно было играть 40. ... S:g4

41. Td2-d7+ Se5:d7  
 42. Td1:d7+ Kf7-f8  
 43. a6-a7!

### Черные сдались.

В этой партии логическое течение борьбы было нарушено цейтнотом, что повлияло как на Олафссона, находившегося в цейтноте, так и на Таля, игравшего в расчете на цейтнот партнера.

## Партия № 14

Сицилианская защита  
 Фишер — Глигорич

1. e2-e4 c7-c5  
 2. Sg1-f3 Sb8-c6  
 3. d2-d4 c5:d4  
 4. Sf3:d4 Sg8-f6  
 5. Sb1-c3 d7-d6  
 6. Lf1-c4



Глигорич — любитель спорта

Универсальное оружие Фишера почти против всех видов сицилианской защиты.

6. ... Lc8-d7

Ввиду подготовки черными fianкетто королевского слона, этот ход необходим. На немедленное 6. ... g6, следует 7. S:c6 bc 8. e5 de? 9. L:f7+. Вторая возможность 6. ... e6, но тогда белые проводят f2-f4-f5, что усиливает действия слона на диагонали b3-g8.

7. Lc4-b3 g7-g6  
 8. f2-f3 Sc6-a5

Это тонкость. Черные желают продвинуть ладью на c4 раньше чем

белые объединят слона и ферзя по диагонали d2-h6. После 9. Le3 Tc8 10. Dd2 Sc4 11. L:c4 T:c4 белые не могут вызвать ослабление королевского фланга, играя 11. Lh6 из-за угрозы T:d4. Поэтому белые следующим ходом вынуждают черных отложить свое намерение на ферзевом фланге до следующего хода.

9. Lc1-g5 Lf8-g7  
10. Dd1-d2 h7-h6

Черные не должны допустить размен своего королевского слона.

11. Lg5-e3 Ta8-c8  
12. 0-0-0 Sa5-c4  
13. Dd2-e2!

Знак восклицания касается отсутствия шаблона у молодого американского чемпиона, а не большей или меньшей ценности того или иного слона. Белые желают сохранить слона на b3, который служит не только для нападения, но и для защиты положения собственного короля. С другой стороны черным теперь легче дается рокировка.

13. ... Sc4:e3  
14. De2:e3 0-0  
15. g2-g4 Dd8-a5

Черным удалось бы быстрее мобилизовать свои силы посредством 15. ... Db6, с угрозой 16. ... e5. Черные желают, однако, на возможное 16. Sd5 S:d5 17. ed иметь ответ 17. ... La4, но переоценивают свою позицию, забывая, что белые приготовили активный план пешечной атаки.

16. h2-h4 e7-e6  
17. Sd4-e2 Tc8-c6

Черные почти вынуждены создать у себя слабую пешку на d6, чтобы лишить белого коня базы на d5 и урезать действия белого слона.

18. g4-g5 h6:g5

Открытие линии »h« выгодно для белых. Но не более надежную защи-

ту дало бы 18. ... Sh5 19. gh Lh8 20. f4 и т.д. с угрозами e4-e5 и f4-f5.

19. h4:g5 Sf6-h5  
20. f3-f4 Tf8-c8  
21. Kc1-b1

На 21. La4? ввиду 21. ... T:c3

21. ... Da5-b6  
22. De3-f3 Tc6-e5

Чтобы ответить на угрозу f4-f5

23. Df3-d3! Lg7:c3?

Этот преждевременный размен быстрее всего ведет к неудаче. Правда, черные в весьма неблагоприятном положении, чтобы иметь возможность защититься от комбинированных угроз. На 23. ... T8c6 следует 24. Sa4, а на 23. ... T5c6 24. e5 d5 25. f5. Поэтому осталось единственно 23. ... Le8! и после жертвы пешки 24. D:d6 D:d6 25. T:d6 попытаться установить равновесие — 25. ... L:c3.

24. Se2:c3 Sh5:f4  
25. Dd3-f3! Sf4-h5

На 25. ... e5 слишком сильно было 26. Sd5. Черные должны непрерывно рассчитывать на угрозу белого ферзя на f6.

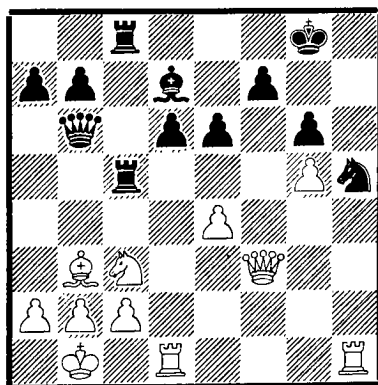

26. Th1:h5! g6:h5  
27. Df3:h5 Ld7-e8

Черные не имеют хорошей защиты. На 27... Та5 с намерением пропустить ферзя на d4 или на e3, быстрее всего выигрывает промежуточный 28. e5!, что закрывает длинную диагональ для черного ферзя и поэтому отразить атаку на линии »h« невозможно.

28. Dh5-h6 Tc5:c3

29. b2:c3

К более определенной победе вело 29. g6! Tg3 30. Dh7+ Kf8 31. Dh8+ Ke7 32. Dh4+ Kd7 33. D:g3 fg 34. L:e6+! K:e6 35. Dg4+ и 36. D:c8.

29. ... Tc8:c3?

Возможность некоторого сопротивления давало только 29. ... De3, несмотря на 30. L:e6 Tc5, но после более сильного 30. Th1 D:c3 31. g6 Dg7 32. Dh2! у черных также не было бы особых шансов на спасение.

30. g5-g6 f7:g6

31. Td1-h1 Db6-d4

32. Dh6-h7+

Черные сдались.

### Партия 15

Сицилианская защита

Смыслов — Бенко

- |            |        |
|------------|--------|
| 1. e2-e4   | c7-c5  |
| 2. Sg1-f3  | d7-d6  |
| 3. d2-d4   | c5:d4  |
| 4. Sf3:d4  | Sg8-f6 |
| 5. Sb1-c3  | a7-a6  |
| 6. Lc1-g5  | e7-e6  |
| 7. f2-f4   | h7-h6  |
| 8. Lg5-h4  | Dd8-b6 |
| 9. a2-a3   | Sb8-c6 |
| 10. Lh4-f2 | Db6-c7 |
| 11. Dd1-f3 | Lf8-e7 |
| 12. 0-0-0  | Lc8-d7 |

- |            |        |
|------------|--------|
| 13. g2-g4  | g7-g5  |
| 14. Sd4:c6 | Ld7:c6 |
| 15. h2-h4  |        |

Мог ли Смыслов наблюдать за другим столиком (см. партию №13) или нет он сделал бы именно этот ход. Постоянная забота о пешке g4, как произошло в партии Таль—Олафссон, не по вкусу Смыслову. Пусть лучше будут слабые пешки у партнера. И такая пешка остается у черных на h6.

- |            |       |
|------------|-------|
| 15. ...    | g5:f4 |
| 16. Df3:f4 | 0-0-0 |
| 17. Lf2-g3 |       |

За этим на вид скромным ходом скрыта коварная ловушка. Черные могут соблазниться сыграть 17. ... e5, тогда следует 18. Df2 S:g4 19. Lh3 Ld7 20. L:g4 L:g4 21. Sd5 Dd7 22. Da7 и черные должны сдаться.

- |            |        |
|------------|--------|
| 17. ...    | Td8-g8 |
| 18. Lf1-h3 | Th8-h7 |
| 19. Th1-f1 |        |

Как будет видно позднее положение ладьи на e1 при задуманной белыми комбинации создавало большие угрозы.

- |            |        |
|------------|--------|
| 19. ...    | Th7-g7 |
| 20. Td1-d3 | Sf6:g4 |

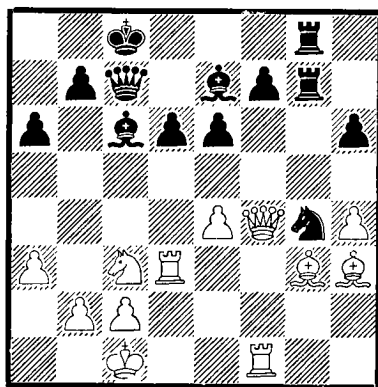

21. Sc3-d5!

Теперь понятно значение предыдущего хода белых. При взятии коня черные должны считаться с угрозой — Тс3 и кроме того по третьей горизонтали ладья защищает слона g3.

21. ... e6:d5  
 22. e4:d5 Lc6:d5  
 23. Td3:d5 Kc8-b8

При положении ладьи на e1 в этой позиции белые имели в своем распоряжении сильный ответ 24. Dd4 с угрозой T:e7.

24. Lg3-e1 Sg4-e5  
 25. Le1-c3 Tg7-g3!  
 26. Lh3-f5?

Слабый ход. Следовало играть 26. T:e5 и если 26. ... T:c3, то 27. T:e7, а на 26. ... T:h3 можно ответить 27. Th5.

26. ... Tg3:c3!  
 27. b2:c3 Dc7:c3  
 28. Df4-d4

Из-за грандиозного цейтнота — Бенко оставалась на 12 ходов одна минута — последовало соглашение на ничью. После 28. ... D:a3+ белым предстояла трудная защита.

### Партия 16

Сицилианская защита  
 Керес — Петросян

1. e2-e4 c7-c5  
 2. Sg1-f3 Sb8-c6  
 3. d2-d4 c5:d4  
 4. Sf3:d4 g7-g6

20 лет назад к этому ходу был бы поставлен вопросительный знак, так как считалось, что если черные допускают с4 в сицилианской защите, то они будут не в силах разбить ходом d5 центр белых и по законам шахматной стратегии обре-



Петросян и его секундант  
 Болеславский

чены на пассивную игру. Никто и сейчас не поколебал этой точки зрения, но в практической борьбе черным удавалось получать контригру посредством f5. Настоящая партия подтверждает только старую истину и черные долгое время находятся под позиционным прессом.

5. c2-c4 Lf8-g7  
 6. Lc1-e3 Sg8-f6  
 7. Sb1-c3 Sf6-g4  
 8. Dd1:g4 Sc6:d4  
 9. Dg4-d1 Sd4-e6

9. ... e5 ведет к более оживленной игре, но Петросян очень бережно относится к движению пешек в дебюте и не любит определять позиции в центре в столь ранней стадии.

10. Dd1-d2 d7-d6  
 11. Lf1-e2



П. Керес

В партии Олафссон—Симагин из Московского международного турнира 1959 года белые fianкетировали слона и также долгое время сохраняли позиционное давление.

11. ...	Lc8-d7
12. 0-0	0-0
13. Ta1-c1	Ld7-c6
14. Tf1-d1	Se6-c5
15. f2-f3	a7-a5
16. b2-b3	Dd8-b6

В удобный момент черные хотят сыграть a4. Надо этому воспрепятствовать.

17. Kc3-b5!

Если черные меняют слона на коня белые захватывают еще больше пространства. С этого момента начинаются «Большие маневры», которые продолжаются 11 ходов(!).

17. ...	Tf8-c8
18. Le2-f1	Db6-d8

19. Dd2-f2	Dd8-e8
20. Sb5-c3	b7-b6
21. Tc1-c2	

Керес выжидает. Заслуживало внимание 21. h4 переходя к активным действиям.

21. ...	De8-f8
22. Df2-d2	Lc6-d7
23. Sc3-d5	Ta8-b8
24. Le3-g5	Tc8-e8
25. Td1-e1	Tb8-b7
26. Dd2-f2	Ld7-c6
27. Df2-h4	f7-f6

Наконец, Петросян делает попытку оттеснить фигуры белых и хотя это вызывает ослабление пешечной цепи, но фигуры черных все надежно защищают.

28. Lg5-e3	e7-e6
29. Sd5-c3	Tb7-d7
30. Le3-d4	f6-f5!

Чернопольных слонов можно разменять. Белые могли это осуществить и ранее.

31. e4:f5	g6:f5
32. Tc2-d2	Lg7:d4+
33. Td2:d4	Td7-g7
34. Kg1-h1	

Пассивные маневры белых привели к тому, что им приходится подумывать уже о защите.

34. ...	Tg7-g6
35. Td4-d2	Te8-d8
36. Te1-d1	Td8-d7
37. Dh4-f2	Df8-d8
38. Df2-e3	e6-e5!

Инициатива черных принимает конкретные формы. Они даже допускают вторжение фигур белых на d5, так как после L:d5 конь черных не только будет защищать свой лагерь, но готов и к прыжкам в стан противника.

39. f3-f4

e5-e4?

46. Td2-f2

Da8-d8

47. b3-b4

Одним ходом рушится вся инициатива и черные опять попадают в трудное положение. Из-за недостатка времени черные упускают удобную возможность продолжать атаку, которую они имели, играя 39. Dh4!

Белые потратили слишком много времени на осуществление своего плана. Теперь у черных подготовлена опасная контратака.

40. Sc3-e2

Td7-g7

41. Se2-d4

Этим ходом началось доигрывание. Можно было ожидать, что после домашнего анализа Керес приступит к активным действиям, тем более, что выжидательная тактика один раз была проверена в этой партии и могла окончиться не так благополучно.

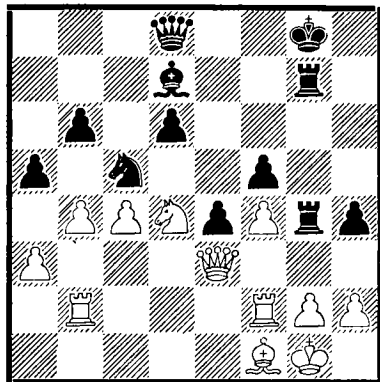

41. ...

Lc6-d7

42. a2-a3

Очень трудно было бы защищаться черным после 42. Sb5 L:b5 43. cb.

47. ...

Tg4-g3!

48. h2:g3

h4:g3

49. Tf2-d2

Dd8-h4

50. Lf1-e2

Tg7-h7

51. Kg1-f1?

42. ...

Dd8-a8

43. Kh1-g1

h7-h5

44. Td1-b1

И вот опять белые выжидают. Между тем 44. b4 было для них безвыгодно.

Это приводит к печальному концу. Между тем белые имели защиту. Следовало играть 51. Lh5! T:h5 52. Kf1 и борьба снова начиналась...

51. ...

Dh4:f4+!

44. ...

h5-h4

45. Tb1-b2

Tg6-g4

Белые сдались.

Драматический финал!



## ПЯТЫЙ ТУР

### ПЕРВАЯ ПРОСРОЧКА ВРЕМЕНИ И ПЕРВАЯ »ГРОССМЕЙСТЕРСКАЯ НИЧЬЯ«

Петросян	— Таль	½:½
Бенко	— Керес	0:1
Глигорич	— Смыслов	1:0
Олафссон	— Фишер	1:0

Наконец »гроссмейстерская ничья«! И еще долго будет ей суждено быть единственной на этом турнире. Партия между Петросяном и Талем продолжалась всего лишь 12 ходов.

Пятый тур дал и первую просрочку времени. В английском дебюте Бенко имел большее поле действия, но после размена ферзей инициативу перехватил Керес. Теперь у белых стало одной причиной больше испытывать недостаток времени. Правда, Керес сделал один неудачный ход, но Бенко не остался в долгу, просрочив время на следующем, 39 ходу. Это первое поражение Бенко. Еще только один участник турнира без поражения — Петросян!

В славянской защите Глигорич очень быстро столкнулся с новыми проблемами. Смыслов блеснул одной из множества своих идей, подготовленных экс-чемпионом мира в различных дебютах специально для турнира претендентов. Белые играли довольно пассивно и вскоре фигуры Смылова заняли превосходные позиции. В поисках контригры Глигорич пытается организовать атаку на черного короля, так как на ферзевом фланге весьма плохое стратегическое положение. Черные в состоянии отражать матовые угрозы, но много времени тратят на обдумывание; образовав две проходные пешки на ферзевом фланге, Смылов просмотрел подходящий момент для включения ферзя на защиту короля, чтобы таким образом решить исход борьбы. В цейтноте он делает несколько слабых ходов, а белые используют свои шансы. После пяти туров у Смылова уже 2 поражения, в то время как на последних двух турнирах претендентов в Цюрихе 1953 г. и Амстердаме 1956 г. он за 46 туров только дважды сдался.

Олафссон играет психологически с Фишером. В сицилианской защите исландский гроссмейстер выбирает систему, к которой охотнее всего прибегает Фишер, играя белыми. Юный американский чемпион поставлен в неудобное положение: ему приходится бороться против собственных идей. Олафссон жертвует пешку »е«, чтобы как можно скорее завладеть полем d5, но Фишер не принимает »данайского дара«. Ввиду грозящего усиления атаки белых на королевском фланге Фишер жертвует качество, стремясь уничтожить центр белых. Черные имеют позиционное преимущество, но белые парализуют тяжелые черные фигуры матовыми угрозами и их материальный перевес сыграл решающую роль в эндшпиле.

Положение на таблице после 5 тура: Петросян — 4 очка, Керес — 3, Таль, Бенко и Фишер — по 2,5, Смыслов и Глигорич — по 2, Олафссон — 1,5.

## Партия № 17

Защита Тарраша

Петросян — Таль

1. c2-c4	Sg8-f6
2. Sb1-c3	e7-e6
3. Sg1-f3	d7-d5
4. d2-d4	c7-c5
5. e4:d5	Sf6:d5
6. g2-g3	c5:d4
7. Sc3:d5	Dd8:d5
8. Dd1:d4	Dd5-b5
9. e2-e3	Dd5-b4+
10. Lc1-d2	Sb8-c6
11. Dd4:b4	Lf8:b4
12. Lf1-g2	Lc8-d7

**Ничья.**

Первая партия в турнире, которая не доставила многоуважаемым гроссмейстерам никакого волнения, а зрителям никакого удовольствия.



## Партия № 18

Английское начало

Бенко — Керес

1. c2-c4	Sg8-f6
2. Sb1-c3	e7-e5
3. Sg1-f3	Sb8-c6
4. g2-g3	Lf8-c5

Как скоро выяснится черным не следовало отказываться от симметрии.

5. Lf1-g2	0-0
6. 0-0	Tf8-e8
7. e2-e3	Lc5-b4
8. Sc3-d5!	

На 8. d4 черные могли ответить 8. ...e4 9. Sd2 L:c3. Теперь же слон должен убраться во-своися.

8. ...	Lb4-f8
9. d2-d4	d7-d6
10. Dd1-b3	Sf6-e4
11. Tf1-d1	

Таль и Петросян гуляют у берега Бледского озера

Белые хорошо используют время, потерянное черными на прогулки слонем. У Кереса возникают серьезные затруднения с развитием сил.

11. ...	h7-h6
12. Db3-c2	e5:d4
13. Sf3:d4	Sc6:d4
14. Td1:d4	Se4-c5
15. b2-b3	c7-c6
16. Sd5-c3	a7-a5
17. Lc1-a3	Dd8-g5
18. Ta1-e1	Lc8-f5
19. Dc2-d1	Dg5-g6
20. e3-e4	Lf5-g4
21. f2-f3	Lg4-e6
22. Sc3-e2	Dg6-g5
23. Dd1-d2?	

Бенко получил большое позиционное преимущество, гармонично расположив свои фигуры. Черные зажаты в центре и лишены какой-либо контригры. Можно было усилить давление,

сыграв 23. Sf4. Неожиданно Бенко принимает парадоксальное решение — разменять ферзей. Вероятно такое решение было вызвано наступлением цейтнота, который был спутником Бенко в течение всего турнира.

23. ... Dg5:d2

Керес впервые за всю партию вздохнул свободно. Теперь картина борьбы резко меняется.

24. Td4:d2 a5-a4  
 25. b3-b4 Sc5-d7  
 26. Te1-c1 Sd7-e5  
 27. Td2-c2

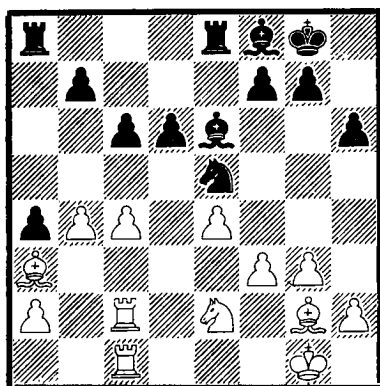

27. ... d6-d5!

Черные захватывают инициативу. Наглядный пример, к чему ведет незначительная позиционная ошибка.

28. e4:d5 c6:d5  
 29. Se2-f4 d5:e4  
 30. f3:e4 Ta8-d8  
 31. Sf4-d5 Le6-d5  
 32. e4:d5 Se5-d3  
 33. Tc1-d1 Sd3-e1!

Конь вносит полное смятение в ряды белых.

34. Tc2-d2 Te8-e3  
 35. La3-c1 Lf8-d6  
 36. a2-a3 Td8-c8  
 37. Lc1-b2 Tc8-c2  
 38. Lb2-d4 Te3-e8

Цейтнот Бенко не проходит бесследно и для его партнеров. Керес делает необдуманный ход, находясь в возбужденном состоянии. Черные эффектно выигрывали продолжая 38. ... T:d2 39. T:d2 T:a3 40. Lc5 Td3! 41. T:d3 S:d3, 42. L:d6 a3 и пешку белые не в силах задержать.

39. Td2:c2

Черным не пришлось делать ответного хода, так как белые просрочили время.

### Партия № 19

Славянская защита

Глигорич — Смыслов

1. d2-d4 d7-d5  
 2. c2-c4 e7-c6  
 3. Sg1-f3 Sg8-f6  
 4. Sb1-c3 d5:c4  
 5. a2-a4 Sb8-a6!?

Один из сюрпризов Смыслова на этом турнире! Метод развития напоминает вариант Ласкера, но разница велика. Ферзевый конь также устремляется на b4, но черные не мешают e2-e4, как после 5. ... Lf5 6. e3 Sa6 7, L:c4 Sb4 8. 0-0. Они намекают развитие ферзевого слона прямо на g4.

6. e2-e3

Логичнее и энергичнее 6. e4, но белые ошибочно рассчитывают, что этот ход так или иначе предстоит и что черным нельзя позволить немедленно развивать слона на g4. Но ...

6. ... Lc8-g4!  
 7. Lf1:c4 e7-e6  
 8. h2-h3 Lg4-h5  
 9. 0-0

Белые положились на продолжение 9. g4 Lg6 10. L:a6 ba 11. Se5,

но поздно поняли, что после 11. ... Ld6! ничего хорошего не имеют.

9. ... Sa6-b4  
10. Lc4-e2 Lf8-e7  
11. e3-e4

У черных нет слабых пунктов и они весьма гармонично развивают свои фигуры. Лучшее решение белых заключалось теперь в упрощении позиции посредством 11. Se5 L:e2 12. D:e2 0-0 13. Td1. Сделанный же ход является преждевременным наступлением в центре, что дает черным повод к развитию инициативы.

11. ... Lh5-g6  
12. e4-e5

После этого черные занимают стратегически прочную позицию: слабая пешка на d4 и база на d5 для черных фигур. Как бы не казалось непривлекательным, более удачным было 12. Ld3 S:d3 13. D:d3 или 12. ... 0-0 13. Lb1 и т. д. с шансами на сохранение некоторого равновесия.

12. ... Sf6-d5  
13. Sf3-e1 a7-a5

Прежде чем начать активные действия, черные желают укрепить базу на b4 и предупредить ход белых a4-a5. Однако еще меньше шансов белым давало простое 13. ... 0-0 14. f4 c5 15. g4 S:c3 16. bc Sd5.

14. Le2-h5 Dd8-b6  
15. Lh5:g6 h7:g6  
16. Se1-f3 Ta8-d8  
17. Lc1-d2 0-0  
18. Sc3-e4 Td8-d7  
19. Dd1-b3 Db6-a6  
20. Ta1-a3

Белым нечего ожидать от эндшпиля и поэтому они должны избегать размен ферзей.

20. ... b7-b6

Укрепляя пешку a5 и грозя открыть ходом c6-c5 линию, после чего немедленно проявилось бы более активное положение черных фигур.

## 21. Tf1-c1

Надо было торопиться с контригрой и потому лучше немедленное 21. Sfg5 L:g5 22. S:g5 De2 23. Dg3 Dh5 (23. ... D:d2? 24. Dh4 Tfd8 25. Tf3! или 23. ... Sc2 24. Tf3 S:d4 25. Dh4! S:f3+ 26. gf Tfd8 27. Dh7+ Kf8 28. Dh8+ Ke7 29. D:g7 Tf8 30. Sh7 и т. д.) и т. д.

Сделанным ходом белые стремятся защитить поле c2 от выпада черного коня, прежде чем начать действия на другом фланге, ожидая одновременно, что в случае сдвоения черных ладей на линии »d«, они смогут после размена на g5 взять слоном с темпом. Теперь же белая ладья будет подвергнута преследованиям черного ферзя.

21. ... Tf8-c8  
22. Sf3-g5 c6-c5!?  
23. Db3-g3 Le7:g5  
24. Se4:g5 Da6-e2  
25. Ld2:b4 a5:b4

Не вполне удачно 25. ... D:b2 26. T3a1 ab 27. Dh4 Se7 28. Dh7+ Kf8 29. Dh8+ Sg8 30. Sh7+ Ke7 31. D:g7 D:d4 32. Sf6! b3 33. Te1 b2 34. Tab1 Tdd8 (или 34. ... c4 35. S:g8+ T:g8 36. D:g8 c3 37. Dh8! и грозит вечный шах), 35. S:g8+ T:g8 36. Df6+ Ke8 37. Te2 c4 38. Te:b2 c3 39. T:b6 c2 40. T:e6+ Kf8 41. Tc1 Dd2 42. De7+ Kg7 43. Df6+ Kh7 44. Dh4+ и т. д. (44. ... Dh6 45. D:h6+ K:h6 46. Td6).

## 26. Ta3-f3 De2:b2!?

Правильнее было 26. ... Dd2! 27. Dh4 (а то иначе 27. ... D:d4) D:c1+ 28. Kh2 D:g5 29. D:g5 c4 и черная проходная пешка на линии »с« приобретает большую силу.

## 27. Tc1-d1?

Дает возможность черному ферзю быстрее прийти на помощь своему королю. Сильнее было 27. Te1 так как не опасно 27. ... D:d4 28. Te4 D:e4 29. S:e4 c4 30. Sg5 c3 31. Dh4 также как 27. ... Dd2 28. Te4 c4 29. Dh4 D:g5 30. D:g5 c3 31. Te1 b3 32. Dc1 и т. д. Если бы на 27. Te1 черные продолжили как и в партии 27. ... f6, то тогда после 28. ef (28. S:e6 Dd2 вело бы к позиции в партии) 28. ... S:f6 29. S:e6 черным пришлось бы тратить темп на защиту — 29. ... Dc2 (плохо 29. ... Dd2, 30. Te5).

27. ... f7-f6!  
28. Sg5:e6

Взятие фигуры ввело бы черного коня на защиту: 28. ef S:f6 29. S:e6 Dc2 30. Te1 и черные могут немедленно продвигаться своей грозной фалангой на другом фланге.

28. ... Db2-c2  
29. Td1-e1 c5-c4!?

Опять очень остро сыграно. Осторожнее продолжение 29. ... Dd2 30. Tf1 (30. Te4 Sc3) Dh6, хотя после 31. ef S:f6 (31. ... gf 32. Dg4! f5 33. T:f5) 32. a5! задача черных также не проста.

30. Dg3-g4!

Единственный шанс белых заключается в максимальной активизации ферзя. Сейчас грозит 31. S:g7.

30. ... Dc2-d2

На 30. ... Te8 белые сохраняют угрозы 31. Sf8! (31. Sf4? Df5) f5 32. D:g6 T:f8 33. De6+ и на 33. ... T8f7 последовало бы 34. De8+ Kh7 35. e6.

## 31. Te1-f1

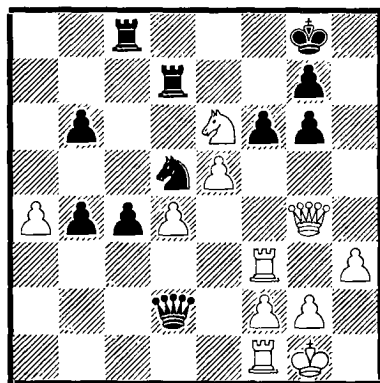

31. ... f6-f5??

Плохо и 31. ... Te8 из-за 32. ef, но следовало играть 31. ... Dh6! и на любой выпад коня черные имеют ответ f6-f5 и выигрышное положение,

32. Dg4:g6 Dd2-h6

Черный ферзь, наконец, попал на это место, но какой ценой! У белых грозные пешки и позиция черного короля разбита. Следует агония черных в обоюдном цейтноте.

33. Dg6:f5 g7-g6?  
34. Tf3-g3 Sd5-e7

На 34. ... Kh7 35. Sg5+ и т. д., а на 34. ... Tg7 белые имеют много выгодных продолжений.

35. Df5-f6 Tc8-c6?  
36. d4-d5! Tc6-c8

Пешка на d5 была неприкосновенной, так как конь прикован защитой поля g6, ладья к d7 — защитой коня на e7.

37. d5-d6 Tc8-f8  
38. d6:e7

Черные сдались.

## Партия 20

Сицилианская защита

Олафссон — Фишер

1. e2-e4	c7-c5
2. Sg1-f3	d7-d6
3. d2-d4	c5:d4
4. Sf3:d4	Sg8-f6
5. Sb1-c3	a7-a6
6. Lf1-c4	

Браво! Выбор дебюта, досконально изученного партнером, — это ли не смелое решение! Гроссмейстер Олафссон, крайне неудачно стартовавший и неоднократно терпевший в турнире обидные поражения, до конца боролся с завидным хладнокровием и мужеством, проявив высокие волевые качества, какими, к сожалению, могут похвастать далеко не все гроссмейстеры. Посмотрим какую же защиту считает лучшей против своей излюбленной атаки Бобби Фишер.

6. ...	e7-e6
7. a2-a3	

Этот вообще полезный ход и для предупреждения b4, и для сохранения слона от размена, все же является потерей времени. Фишер предпочитает 7. Lb3.

7. ...	Lf8-e7
8. 0-0	0-0
9. Lc4-a2	b7-b5
10. f2-f4	Lc8-b7
11. f4-f5	

Не переходить же к защите? Белые ценой жертвы одной пешки хотят сохранить инициативу. И это привело к успеху.

11. ...	e6-e5
12. Sd4-e2	Sb8-d7

Напрасно Фишер отказывается от пешки. После 12. ... S:e4 13. S:e4 L:e4 черные защищаются от непосредственных угроз, например: 14.

Sg3 Lb7 15. Dg4 Kh8 16. Sh5 Lf6 17. S:f6 gf (но не 17. ... D:f6? из-за 18. Lg5 и ферзь черных гибнет).

13. Se2-g3	Ta8-c8
14. Lc1-g5	Sd7-b6
15. Sg3-h5	Tc8:c3

Спокойнее было 15. ... Sc4, но Фишер предполагал жертвой качества перехватить инициативу и защитить королевский фланг от всякой опасности. На деле его расчет не оправдался.

16. b2:c3	Sf6:h5
-----------	--------

Плохо было 16. ... L:e4 из-за неожиданной реплики 17. S:g7! K:g7 18. L:f6+ K:f6 19. Dh5 Kg7 20. Dg4+ и белые отыгрывали фигуру при разбитой позиции королевского фланга черных.

17. Lg5:e7	Dd8:e7
18. Dd1:h5	Lb7:e4
19. Dh5-g4!	

Силу этого промежуточного хода черные недооценили, когда жертвовали качество.

19. ...	d6-d5
20. f5-f6	De7-c5+
21. Kg1-h1	g7-g6

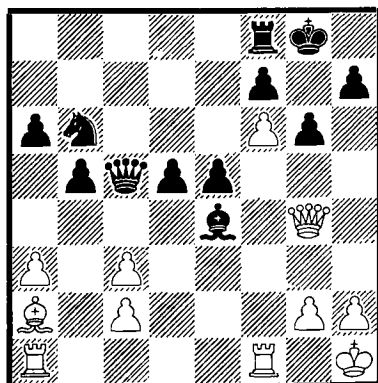

22. Ta1-e1!

Олафссон энергично ведет атаку. Если черные соблазняются и сыграют 22. ... D:a3, то последует 23. Dh4 Te8 24. T:e4 de 25. L:f7+! K:f7 26. D:h7+ Ke6 27. D:g6 и белые выигрывают.

22. ...	Tf8-e8
23. Dg4-h4	h7-h5
24. Dh4-g5	Sb6-c4
25. La2:c4	b5:c4
26. Te1-e3	

К той же цели и вероятно более коротким путем приходили белые после 26. Tb1.

26. ...	Dc5-f8
---------	--------

Конечно, плохо было 26. ... D:a3, 27. Th3 со смертельной угрозой T:h5.

27. Tf1-b1	Te8-b8
28. Te3-e1	Tb8:b1
29. Te1:b1	Le4:c2

Черные имеют теперь слона и две пешки за ладью, но положение их короля все еще ненадежно. Фишер защищается очень изобретательно.

30. Tb1-b7	Lc2-f5
31. Dg5-e3	

Хорошо было и 31. h3 так как черные не могли играть 31. ... D:a3 32. Dh6 Df8 из-за 33. Tb8!

31. ...	Lf5-e6
32. De3:e5	Df8:a3
33. h2-h3	Da3-c1+
34. Kg1-h2	g6-g5

35. Tb7-a7	h5-h4
36. Ta7:a6	Kg8-h7

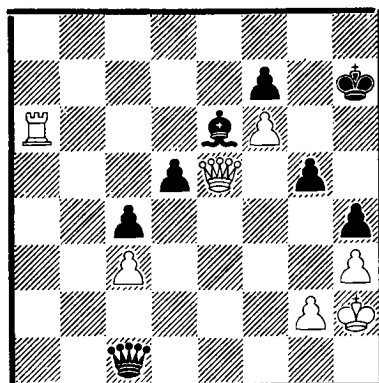

37. Ta6-a1!

Изящный этюдный ход! Размен ферзей вынужден, так как на 37. ... Dd2 снова следует отвлекающая жертва ладьи 38. Td1! Взятие же ладьи ведет к мату — D:g5.

37. ...	Dc1-f4+
38. De5:f4	g5:f4
39. Ta1-f1	d5-d4
40. c3:d4	Kh7-g6
41. Tf1:f4	Le6-f5
42. Tf4-f3	Kg6:f6
43. Tf3-e3	Kf6-g5
44. g2-g3	Lf5-d3
45. d4-d5	Ld3-f5

и черные сдались, не дожидаясь ответа белых.

## ШЕСТОЙ ТУР

### УПОРНАЯ ЗАЩИТА ЧЕРНЫХ

Таль	— Фишер	1:0
Смыслов	— Олафссон	1/2:1/2
Керес	— Глигорич	1/2:1/2
Петросян	— Бенко	1/2:1/2

Казалось, что шестой тур — тур белых. Во всех партиях они имели опасную инициативу, но черным выдался хороший день. Им удалось продолжительной и упорной борьбой сохранить равновесие.

Единственным исключением была партия Таль — Фишер. Белые применили метод развития «а ля Петросян» в староиндийской защите и оказывали сильное давление на ферзевом фланге. Для того, чтобы уравнять шансы, Фишер попытался вести контригру на королевском фланге, что, в конце концов, дало Талю возможность для комбинированного удара на обе стороны. Этого черные не могли выдержать.

Вариант Паульсена в сицилианской защите в партии Смыслов — Олафссон привел к сложной брешь, в которой инициатива переходила от одной к другой стороне. Перед откладыванием партии Смыслову, наконец, удалось укрепить свое преимущество и казалось, что черным нет спасения. Однако, при доигрывании Олафссон сумел несколькими хорошо обдуманными ходами защититься и свести партию вничью.

С первого хода у Кереса было против Глигорича небольшое преимущество. Благодаря более активной белой ладье в эндшпиле это преимущество приобрело почти критические размеры, но Глигорич жертвой пешки при доигрывании сумел активизировать свои фигуры и остроумными маневрами короля после многочасовой борьбы вынудить у белых раздел очка.

Благодаря центральной базе у белого коня Петросян оказывал сильное давление на позицию Бенко. Больше того, черные должны были пожертвовать качеством, но на этот раз черные были на высоте стоявшей перед ними задачи. Несмотря на недостаток времени для обдумывания и материальный перевес белых, Бенко сумел несколькими искусными маневрами активизировать свои фигуры так, что при доигрывании Петросян уже после первого хода удовлетворился ничьей.

Положение на таблице после 6 тура: Петросян — 4,5 очка, Керес и Таль — по 3,5, Бенко — 3, Смыслов, Глигорич и Фишер — по 2,5, Олафссон — 2 очка.



## Партия № 21

Староиндийская защита

Таль — Фишер

1. d2-d4	Sg8-f6
2. c2-c4	g7-g6
3. Sb1-c3	Lf8-g7
4. e2-e4	d7-d6
5. Lf1-e2	0-0
6. Sg1-f3	e7-e5
7. d4-d5	Sb8-d7
8. Lc1-g5	h7-h6
9. Lg5-h4	a7-a6
10. Sf3-d2	Dd8-e8

Самые молодые участники матча-турнира кандидатов ранее встречались два раза — в Портороже в 1958 году и в Цюрихе в 1959 году. Обе встречи, начинавшиеся 1. e4 закончились вничью. В этой, третьей, встрече партнеры разыграли вариант, который недавно в Цюрихе, принес Фишеру победу над Олафссоном. В партии Олафссон — Фишер белые штурмовали королевский фланг черных: 11. g4 Sh7 12. Dc2 Sg5 13. h3 Sc5 14. 0-0-0 Ld7 15. f3 Sa4 и т. д. Таль учитывая дебютное постоянство Фишера, подготовил другое развитие событий и центр тяжести всей борьбы переносится на ферзевый фланг.

11. 0-0	Sf6-h7
12. b2-b4	Sh7-g5
13. f2-f3	f7-f5
14. Lh4-f2	De8-e7
15. Ta1-c1	Sd7-f6
16. c4-c5	Lc8-d7
17. Dd1-c2	

Сложнейшая позиция. На доске 32 фигуры и борьба ведется на обоих флангах. Кто первый создаст реальные угрозы?

17. ...	Sf6-h5
18. b4-b5!	

Позиция еще более усложняется. Если черные сыграют 18. ... dc, то может последовать 19. ba b6 20. Sc4 Sf7 21. a4 и белые добиваются своего, привлекая внимание партнера к ферзевому флангу. Фишер последовательно проводит свой план.

18. ...	f5:e4
19. Sd2:e4	Sg5:e4
20. f3:e4	Sh5-f4
21. c5-c6	De7-g5

Увлекательная борьба со взаимными угрозами. Через несколько ходов бурное течение событий успокаивается.

22. Le2-f3	b7:c6
23. d5:c6	Ld7-g4
24. Lf3:g4	Dg5:g4
25. Lf2-e3	a6:b5
26. Le3:f4	

Естественно. Белые не хотят терпеть неприятного коня, но зато теперь и черный слон получает свободу.

26. ...	e5:f4
27. Sc3:b5	Tf8-f7
28. Dc2-c4	Ta8-c8

Этот неосторожный ход — следствие утомления от сложной борьбы. Черные могли укрепиться, играя 28. ... Kf8.

29. Tf1-f3!

Ошибочно было бы 29. h3 Dg5 30. De6 Tcf8 31. S:c7 из-за 31. ...f3! 32. Tc2 Ld4+ 33. Kh1 Kh8!

29. ...	Lg7-e5
30. Tc1-f1	

Здесь же очень сильно было 30. h3 и 31. De6, но Таль увлечен своей идеей.

30. ...	Kg8-g7
31. a2-a4	Tc8-a8
32. Kg1-h1	Dg4-g5?

Это приводит к быстрой развязке, тогда как после 32. ... g5 черные сохраняли не плохую позицию.

33. g2-g3            Ta8-f8  
34. g3:f4            Le5:f4

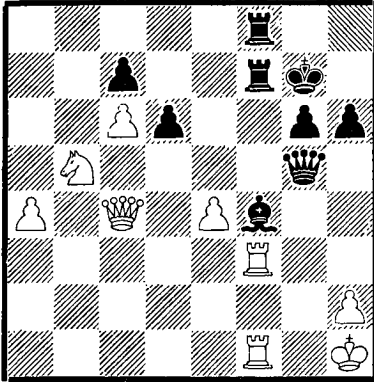

35. Sb5-d4

Редкая позиция! Конь обладает страшной силой и производит в лагере черных полное опустошение

35. ...            Dg5-h4  
36. Tf3:f4        Tf7:f4  
37. Sd4-e6+      Kg7-h8  
38. Dc4-d4+

Ферзь становится на поле защищенное конем, что важно при ответе черных 38. ... Df6 39. T:f4 D:d4 40. T:f8+ и 41. S:d4.

38. ...            Tf8-f6  
39. Se6:f4        Kh8-h7  
40. e4-e5        d6:e5  
41. Dd4-d7+

Черные сдались.

Финал мог быть такой: 41. ... Kg8 42. Dd8+ Kh7 43. D:c7+ Kg8 44. Dd8+ Kh7 45. De7+ Kg8 46. c7.

## Партия № 22

Сицилианская защита

Смыслов — Олафссон

1. e2-e4            c7-c5  
2. Sg1-f3           e7-e6  
3. d2-d4           c5:d4  
4. Sf3:d4           a7-a6  
5. c2-c4           Sg8-f6  
6. Sb1-c3           Lf8-b4  
7. Dd1-f3           Dd8-c7  
8. Sd4-c2           Lb4-d6

Лучшая позиция для отступления слона. После 8. ... Le7 9. Lf4 с последующей рокировкой белые быстро мобилизовали свои силы.

9. Lf1-e2           Sb8-c6  
10 Df3-c3          b7-b6  
11. Lc1-d2          0-0

На 11. ... Lb7 черные вероятно опасались 12. Sa4.

12. g2-g4

Смелое и вместе с тем обоснованное решение, так как не видно как белым распутать клубок своих фигур, для которых необходим простор.

12. ...            Ld6-c5  
13. De3-g3        d7-d6  
14. g4-g5           Sf6-d7  
15. h2-h4           Lc8-b7  
16. h4-h5           Sc6-d4  
17. Sc2:d4        Lc5:d4  
18. 0-0-0         Sd7-c5

Позиции, в которых борьба идет на разных флангах, трудны для оценки и требуют от гроссмейстеров при осуществлении своих планов большой осторожности.

19. f2-f3           Ld4-e5

Олафссон выбирает спокойное продолжение, которое ведет к разменам и позиция теряет свою загадочность. К интересным осложнениям вело 19. ... b5.

20. Ld2-f4	Ta8-d8
21. Lf4:e5	d6:e5
22. h5-h6	g7-g6
23. Td1:d8	Tf8:d8
24. Th1-d1	Td8-d6
25. Kc1-c2	Sc5-d7
26. Td1-d3	f7-f6
27. g5:f6	Td6:d3
28. Le2:d3	Sd7:f6
29. b2-b4!	

Благодаря лишней пешке на ферзевом фланге белые сохраняют преимущество.

29. ...	Dc7-d6
30. Dg3-g5	Sf6-h5

На 30. ... Kf7 следует 31. f4 Sd7 32. Dd8!

31. c4-c5!

Смыслов приводит в действие всю скрытую динамику позиции. Пешка жертвуется для отвлечения ферзя.

31. ...	b6:c5
32. b4:c5	Dd6:c5
33. Dg5-d8+	Dc5-f8
34. Dd8-c7	Df8-c8

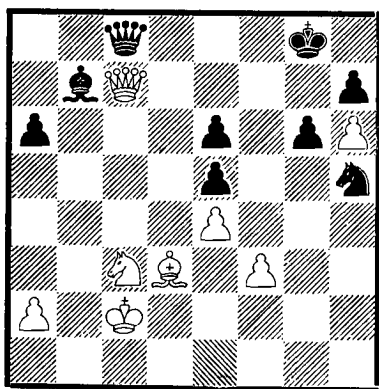

35. Dc7:e5

Белые отыграли пешку и попрежнему владеют инициативой, но значительно сильнее было 35. De7! с угрозой Lc4 (слона нельзя брать

ввиду De8+). Тогда могло последовать 35. ... Lc6 36. Lc4 Ld7 37. L:a6! Последние ходы делались в цейтноте.

35. ...	Kg8-f7
36. Kc2-b3	Dc8-d8
37. Ld3-c4	Dd8-b6+
38. Kb3-c2	Sh5-f6
39. Sc3-e2	Lb7-c8
40. Se2-d4	Lc8-d7
41. f3-f4	

Записанный ход. У черных трудное положение. Как защищаться от угрозы f5?

41. ...	Kf7-e7!
---------	---------

Единственная защита. Белые и теперь могли сыграть 42. f5, но после 42. ... gf 43. ef Dd6, черные разменивают ферзей и в эндшпиле сохраняют шансы на ничью. Смыслов предпочел продолжать борьбу при ферзях.

42. a2-a3	Sf6-g4
43. De5-g7+	Ke7-d8
44. Dg7-g8+	Kd8-c7
45. Sd4:e6+	Ld7:e6
46. Dg8:e6	Db6-f2+
47. Kc2-b3	Df2:f4
48. De6-e7+	Kc7-b6
49. De7-b4+	Kb6-c7
50. Db4-c5+	Kc7-d7
51. Dc5-a7+	Kd7-d8
52. Da7-d4+	Kd8-c7
53. Lc4:a6	Sg4:h6

Черные стойко защищаются. Скоро выясняется, что ферзь и слон белых не могут заматовать черного короля.

54. Dd4-c5+	Kc7-d8
55. e4-e5	Sh6-f5
56. Dc5-b6+	Kd8-e7
57. Db6-f6+	Ke7-d7
58. Df6-f7+	Kd7-c6
58. Df7-b7+	Kc6-c5
60. Db7-c7+	Kc5-d5
61. La6-b7+	Kd5-e6

Круг свободы у черного короля суживается, — так катастрофой кончалось бы 61. ... Kd4 62. Dc3+ — но он достаточен для спасения.

62. Lb7-c8+	Ke6-d5
63. Dc7-a5+	Kd5-c6
64. Da5-a6+	Kc6-d5
65. Da6-a5+	Kd5-c6
66. Da5-a8+	Kc6-c5
67. Da8-a7+	Kc5-d5

**Ничья.**

Олафссон с честью выдержал в этой партии труднейшую защиту.

### Партия № 23

Испанская партия

Керес — Глигорич

1. e2-e4	e7-e5
2. Sg1-f3	Sb8-c6
3. Lf1-b5	a7-a6
4. Lb5-a4	d7-d6
5. 0-0	Lc8-d7
6. c2-c4	Sg8-f6
7. Sb1-c3	Lf8-e7
8. d2-d4	Sc6:d4
9. Sf3:d4	e5:d4
10. La4:d7+	

Это позволяет черным осуществить желаемую перегруппировку фигур и привести слона на длинную диагональ. С другой стороны, после 10. D:d4 L:a4 11. S:a4 белым пришлось бы потерять темп, чтобы вернуть коня в игру.

10. ...	Sf6:d7
11. Dd1:d4	Le7-f6
12. Dd4-d2	0-0
13. b2-b3	Sd7-c5

Тут черные могли немедленно упростить игру 13. ... L:c3 14. D:c3 Df6.

14. Lc1-b2	Tf8-e8
------------	--------

15. Tf1-e1	Lf6-e5
16. f2-f4	Le5:c3
17. Dd2:c3	Dd8-f6!

После 17. ... f6 18. e5 de 19. Tad1 открытие позиции было бы выгодно для белых, имеющих дальнобойного слона.

18. e4-e5!

После 18. D:f6 gf 19. L:f6 S:e4 20. Ld4 f5 черные приобрели бы активное положение и одинаковые шансы в эндшпиле. Сделанный ход был единственным способом поставить перед черными еще некоторые проблемы.

18. ... d6:e5

Более активным было 18. ... D:f4 19. ed f6 20. dc D:c7, но тогда черным пришлось бы считаться с возможной активизацией белой пешечной массы на ферзевом фланге.

19. Te1:e5	Te8:e5
20. Dc3:e5	Df6:e5
21. Lb2:e5	Ta8-c8
22. Ta1-d1	

Черные связали свою ладью защитой пешки на c7, стремясь не уступить поле d6 слону и белые могли до следующего хода отложить занятие линии ладьей. Но, после 22. f5 f6 23. Lf4 черные приготовили 23. ... Sd3 24. Lg3 e5 25. Td1 Sb4 26. Td2 b5 и т.д.

22. ...	f7-f6
23. Le5-b2	a6-a5
24. f4-f5	b7-b6
25. Lb2-c1	

С поля e3 или f4 слон может оказать сильное давление на ферзевый фланг черных.

25. ... h7-h5

Затрудняет защиту пешки на f5.

26. Lc1-f4

На 26. Td4 черные ответили 26. ...  
a4 27. b4 Sa6 28. a3 c5 и т.д.

26. ... a5-a4  
27. b3-b4 Sc5-e4  
28. Td1-d3

На 28. Td7 черные легче всего избегают хлопот, идя 28. ... Sd6 29. L:d6 cd 30. T:d6 T:c4 31. T:b6 Tc2 и т.д.

28. ... c7-c6

И сейчас можно было 28. ... Sd6 29. L:d6 cd 30. Td4 Kf7 31. Kf2 d5! и т.д.

29. g2-g3 b6-b5  
30. Kg1-g2

Ничего не дает 30. c5 g6! 31. fg Kg7 и т.д.

30. ... b5:c4

Проще казалось активировать короля через 30. ... g6 31. fg Kg7, но после 32. Kf3 f5 39. cb cb 40. Td5 K:g6 41. T:b5 Tc3+ 42. Le3 Ta3 43. Kf4 у черных большие затруднения.

31. Td3-d4 Se4-c3  
32. Td4:c4

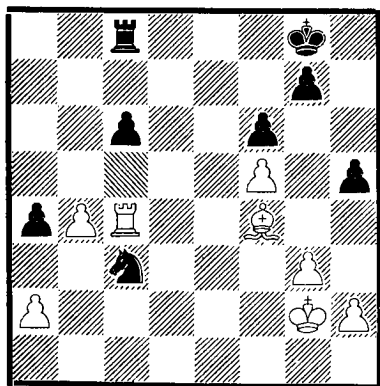

32. ... Sc3-b5

Разумеется, не 32. ... S:a2? 33. b5 c5 34. b6 и выигрывают.

33. Kg2-f2 Kg8-f7  
34. Kf2-e2 Tc8-e8+  
35. Ke2-f2

На 35. Kd3 следует шах Td8.

35. ... Te8-c8  
36. h2-h3 Kf7-e7  
37. Lf4-e3 Ke7-f7  
38. Kf2-f3 Sb5-d6  
39. Tc4-c5 Sd6-b5  
40. Tc5-c2 Sb5-d6  
41. g3-g4 h5:g4+  
42. h3:g4 Sd6-b5  
43. Tc2-d2 Tc8-c7  
44. Td2-d8

Этот ход был записан. Грозит 45. Le5 и 46. Tf8 мат.

44. ... g7-g6  
45. Le3-c5 g6:f5

К этому размену следовало прибегнуть немедленно, так как грозило 46. Tf8+ Kg7 47. g5! и на 47. ... gf — 48. T:f6, а на 47. ... fg — 48. f6+ с весьма опасной выдвинутой проходной пешкой. Ясно, что 45. ... g5 слабо, так как черные имели бы две слабые пешки на королевском фланге.

46. g4:f5 Sb5-c3  
47. Td8-d2

Не выгодно 47. Td6 S:a2 48. Ld4 S:b4 49. T:f6+, так как черный конь близок и может прийти на помощь в борьбе с белой пешкой »f«.

47. ... a4-a3!

Пешка подвергнута нападению белых фигур, но белым пришлось бы применить все свои силы для ее захвата, что дает черным возможность для контригры, так как и белые пешки ненадежны. В случае ухода слона с теперешней диагонали следует считаться с ходом c6-c5.

48. Td2-d3 Sc3-b5



Глигорич с супругой

Ясно не 48. ... S:a2 49. T:a3 Sc1  
50. Le3 и конь пойман.

#### 49. Kf3-g4

Попытка переброски короля на ферзевый фланг не дала бы ничего, так как следует ничейный эндшпиль после размена ладей: 49. Ke2 (49. Ke3 Ke8 50. Kd2 Td7) Kg7 50. Kd2 Kh6 51. Tg3 Tg7 52. Le3+ Kh7 53. T:g7+ K:g7 54. Kd3 Kf7 55. Kc4 Ke7 и т.д. Белым пришлось бы также побеспокоить-ся о защите пешек a2 и f5.

49. ... Kf7-g7  
50. Td3-e3

Единственный способ усилить натиск — это привести ладью на e6. В случае 50. Td8 Sc3 51. Ta8 Sb5 белым нечего искать на линии «а», а грозит активизация черной ладьи на линии «d». Белая ладья не может напасть на пешку с6, так как черные в любое время могут вернуть ладью на с7 и предложить размен.

50. ... Tc7-d7  
51. Kg4-h5

Нельзя сразу 51. Te6 Sd4, так как после размена на d4 черные берут с шахом.

51. ... Kg7-f7

#### 52. Te3-e6 Sb5-d4:

Черным не следует играть пассивно 52. ... Tc7. После 53. Kh6 черная ладья прикована к полю с7, защитой пешки с6 и седьмой горизонтали, а конь также остается бездейственным, так как на 53. ... Sc3 последовало бы 54. Ld4 и белая проходная пешка »f« усиливается ввиду близости белого короля. Разумеется, опасно немедленно 52. ... Td2, из-за 53. Te7+ Kg8 54. Kg6 и т.д.

53. Lc5:d4 Td7:d4  
54. Te6:c6 Td4:b4  
55. Tc6-c7+

Также и после 55. Ta6 Tb2 56. T:a3 Tg2 57. Ta5 Ke7 58. Kh6 Kd6! 59. a4 Tg5 60. Tb5 (60. Ta6+ Ke5) Kc6 61. Te5 Kb7! черные защищались как и в партии.

55. ... Kf7-e8  
56. Tc7-a7

После 56. Kg6 Tb2 57. K:f6 T:a2 и т.д. немедленно ничья.

56. ... Tb4-b2  
57. Ta7:a3 Tb2-g2

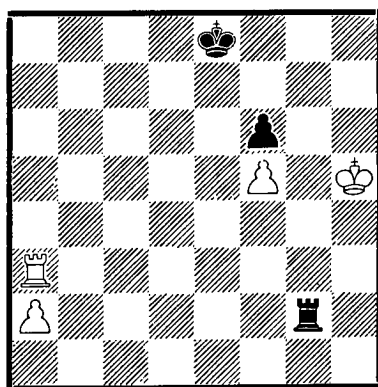

Белый король отрезан от поля борьбы, что обеспечивает черным ничейный исход.

58. Kh5-h6 Tg2-g5  
 59. Ta3-a5

Еще меньше шансов дает 59. Tf3, так как черная ладья держала бы в пассивности короля и ладью, а черный король задерживал бы пешку «а».

59. ... Ke8-d7  
 60. a2-a4 Kd7-c7  
 61. Ta5-b5 Kc7-c6  
 62. Tb5-e5 Kc6-b7!  
 63. a4-a5 Kb7-a7  
 64. a5-a6 Ka7-a8!

Главное держать короля на 7 и 8 горизонтелях, чтобы лишить белых возможности напасть на пешку f6 с выигрышем темпа.

65. Te5-b5 Ka8-a7  
 66. Tb5-a5 Tg5-g1

**Ничья.** Белый король отрезан на линии «h». Как только белые пытаются подготовить нападение на пешку f6 черная ладья первой атакует пешку f5. Черный король возьмет пешку «а» в том случае, если последняя будет отдана в жертву на поле a7.

### Партия № 24

Староиндийская защита

Петросян — Бенко

1. d2-d4 Sg8-f6  
 2. c2-c4 g7-g6  
 3. g2-g3 Lf8-g7  
 4. Lf1-g2 0-0  
 5. Sb1-c3 d7-d6  
 6. Sg1-f3 Sb8-c6  
 7. 0-0 e7-e5  
 8. d4-d5 Sc6-e7  
 9. e2-e4

Хорошо известный Петросяну дебют. Он играет староиндийскую

защиту и белыми и черными. В Портороже на межзональном турнире 1958 года в партии Панно-Петросян случилось 9. Se1 c5, черные предлагают раскрыть позицию после 10. dc bc, но белые отказались, сыграв 10. e4 и партия скоро закончилась вничью.

9. ... Sf6-e8  
 10. Sf3-e1 f7-f5  
 11. Se1-d3 Se8-f6  
 12. f2-f3 h7-h6  
 13. Lc1-e3 g6-g5  
 14. e4:f5

Разряжает напряжение, которое усиливалось после 14. c5. Позиция становится ясной и кажется, что для черных все трудности позади. Интересно проследить как белым удастся постепенно создать реальные шансы на победу.

14. ... Se7:f5  
 15. Dd1-d2 Sf5:e3  
 16. Dd2:e3 Lc8-f5  
 17. Sd3-f2 Dd8-d7  
 18. Sc3-e4 b7-b6  
 19. Tf1-e1 Lf5:e4  
 20. f3:e4 Sf6-g4  
 21. Sf2:g4 Dd7:g4

В воздухе появились белые голуби. Однако, Бенко предстоит отбить еще пешечный штурм на ферзевом фланге.

22. b2-b4 Tf8-f7  
 23. a2-a4 a7-a5  
 24. c4-c5 d6:c5  
 25. b4:c5 b6:c5  
 26. De3:c5 Dg4-d7  
 27. Te1-b1 Lg7-f8  
 28. De5-c3 Lf8-b4

Чтобы ликвидировать развитие активности белых на ферзевом фланге Бенко жертвует пешку, учитывая наличие разноцветных слонов.

29. Dc3:e5 Dd7-d6

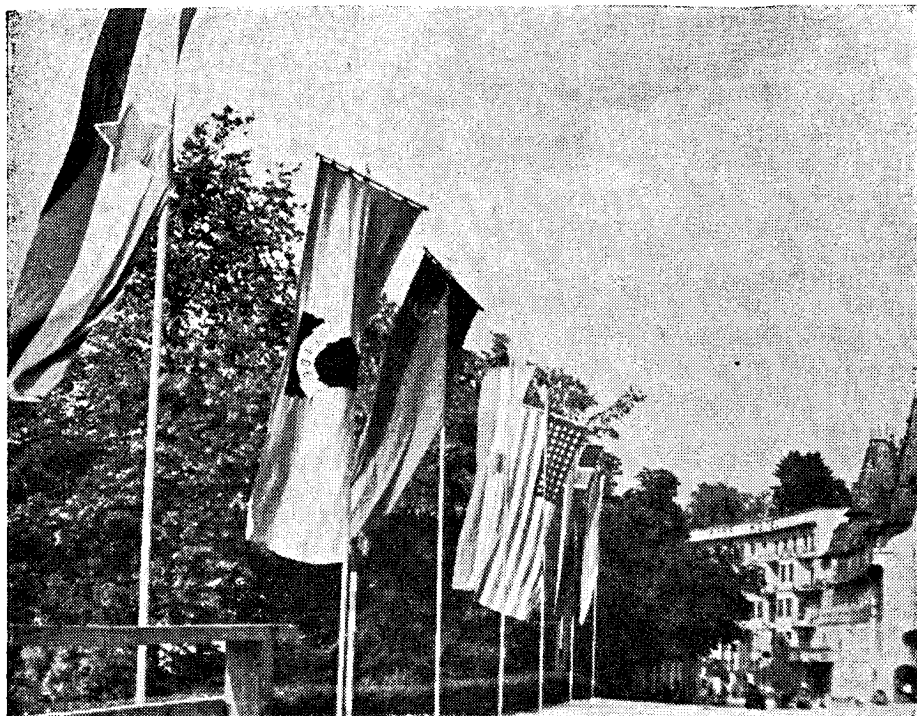

Перед турнирным залом в Блеле

30. De5:d6

c7:d6

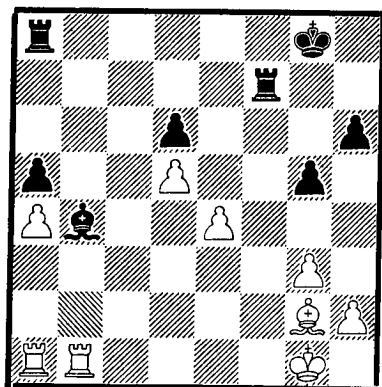

31. e4-e5!

Не все так просто, как казалось. У белых тоже есть слон и теперь он входит в игру с большой силой.

31. ...

d6:e5

32. d5-d6

Ta8-d8

33. Lg2-d5

Td8:d6

34. Tb1-d1

Lb4-c5+

35. Kg1-g2

Lc5-d4

Черные должны избегать размена ладей, так как эндшпиль ладья против слона выигран.

36. Ld5:f7+

Kg8:f7

37. Ta1-b1

Теперь черные создают ничейную позицию. Белые сохраняли небольшие шансы на выигрыш, продолжая 37. g4!

37. ....

g5-g4!

38. Tb1-b5

Td6-a6

39. Kg2-f1

Ta6-f6+

40. Kf1-e1

Tf6-f3

41. Td1-c1

Kf7-e6

42. Tc1-c4

Tf3-a3

Ничья.



## СЕДЬМОЙ ТУР

### ПОРАЖЕНИЕ ЛИДЕРА!

Бенко	—	Таль	0:1
Глигорич	—	Петросян	1:0
Олафссон	—	Керес	0:1
Фишер	—	Смыслов	1/2:1/2

Непобежденных больше нет! Лидер турнира также оказался в положении, в котором вынужден был подписать капитуляцию, причем в партии, где продолжительное время казалось, что он завоюет еще одну победу. После этого тура борьба за первое место становится все более напряженной.

В защите Каро-Канн Петросян, как обычно, создал неприступную позицию. Глигорич, неудовлетворенный дебютом, избирает в дальнейшем рискованный план игры. В результате этого Петросян искусным маневрированием в центре захватывает инициативу в свои руки. Черные могли бы перейти к сильной атаке, но они предпочли переход в благоприятный эндшпиль. В поисках лучшего решения Петросян затратил много времени и допустил грубую ошибку, которая резко изменила ход борьбы. При доигрывании этой партии ожидалась победа белых, но Глигорич играл не совсем точно и дал черным шансы на ничью. Однако Петросян не воспользовался «любезностью» партнера и допустил новые ошибки, его конь заблудился и ввиду неизбежной потери фигуры он сдался.

Бенко во второй раз перешагнул границу дозволенного на обдумывание ходов времени, но на сей раз по причине того, что его король попал в матовую сеть. Таль, играя черными, скомбинировал голландскую и староиндийскую защиты. Это могло бы и понравиться его противнику, но ему не удалось найти подходящий момент для этого. Таль жертвой пешки открыл дорогу ферзю и слону в тыл противника, что явилось началом конца белых.

В оригинально разыгранной партии Керес, играя черными после неточной игры партнера получил преимущество.

Олафссон пожертвовал пешку, надеясь, что пожертвовав ладью ему удастся дать противнику мат. Керес вовремя заметил ловушку и нашел ответ, который Олафссон не предвидел. Уже в «дейтноте» Олафссон растерялся и Керес проникнув с обеих сторон своими фигурами в лагерь белых быстро выиграл.

Еще одна защита Каро-Канн против Фишера, который всегда начинает королевской пешкой! Правда, Смыслов избрал иное продолжение, чем Петросян несколько дней тому назад. Вариант, который официально в теории считается сомнительным для черных, поставил Фишера перед сложными проблемами. В неоконченной партии казалось, что американский чемпион потерпит новое поражение, но в четырехладейном эндшпиле ему удалось превосходной защитой спасти пол-очка.

Положение на таблице после 7 тура: Петросян, Керес и Таль — по 4,5 очка, Глигорич — 3,5, Смыслов, Бенко и Фишер — по 3, Олафссон — 2.

Партия № 25

Голландская защита

Бенко — Таль

- |           |        |
|-----------|--------|
| 1. Sg1-f3 | f7-f5  |
| 2. g2-g3  | Sg8-f6 |
| 3. Lf1-g2 | g7-g6  |
| 4. c2-c4  | Lf8-g7 |
| 5. Sb1-c3 | 0-0    |
| 6. 0-0    | d7-d6  |
| 7. d2-d4  | Sb8-c6 |
| 8. d4-d5  | Sc6-a5 |
| 9. Dd1-d3 | c7-c5  |

Схожие позиции получаются в староиндийской защите с той разницей, что вместо f5 сделано ab. В получившейся позиции белым затруднено e4, но зато пункт e6 является слабостью. Предстоит обоюдоострая борьба.

- |            |        |
|------------|--------|
| 10. Sf3-g5 | a7-a6  |
| 11. Ta1-b1 | Ta8-b8 |
| 12. Lc1-d2 | Dd8-e8 |
| 13. b2-b3  | b7-b5  |

Таль предлагает перейти на ближний бой, в котором его фигуры умеют проявлять максимальную энергию.

14. a2-a3

Белые благоразумно отказываются от выигрыша пешки 14. S:b5 ab 15. L:a5 b4 и слон выключился бы из игры, тогда как его оппонент занял бы укрепленный пункт c3.

- |            |        |
|------------|--------|
| 14. ...    | Sf6-g4 |
| 15. Sg5-f3 | b5:c4  |
| 16. b3:c4  | Tb8-b3 |
| 17. Tb1:b3 | Sa5:b3 |
| 18. Tf1-b1 |        |

Захват линии »b« сулит белым радужные перспективы на ферзевом фланге. У черных все надежды на атаку короля.

- |           |         |
|-----------|---------|
| 18. ....  | Sb3-d4  |
| 19. e2-e3 | Sd4:f3+ |

- |            |         |
|------------|---------|
| 20. Lg2:f3 | Sg4-e5  |
| 21. Dd3-e2 | Se5:f3+ |
| 22. De2:f3 | e7-e5   |
| 23. Df3-d1 |         |

После 23. de L:e6 белые пешки на ферзевом фланге нуждались бы в защите.

- |            |       |
|------------|-------|
| 23. ...    | e5-e4 |
| 24. Dd1-a4 |       |

Бенко, уверенный в своем большом позиционном преимуществе перебрасывает главные силы на ферзевый фланг, но такое решение оказывается преждевременным.

В более трудном положении были бы черные после 24. Tb8 Dd8 25. Db1, но у Бенко уже не было времени для длительных размышлений. Он с тревогой поглядывал на стрелку часов, приближавшуюся к контрольному флажку. Это было его обычным занятием во время всего турнира.

- |            |        |
|------------|--------|
| 24. ...    | De8-e7 |
| 25. Da4-c6 |        |

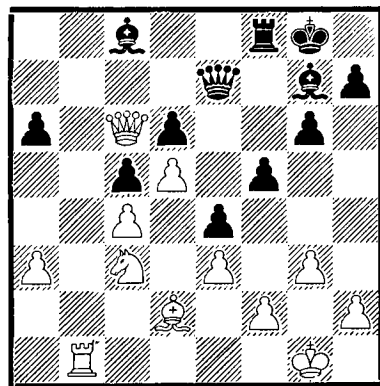

- |         |        |
|---------|--------|
| 25. ... | f5-f4! |
|---------|--------|

Начало конца для белых. Конечно пешку брать нельзя, например, 26. gf Lh3 и король в матовой сетке, или 26. ef e3 27. fe L:c3 28. L:c3 D:e3+ и у черных при материальном перевесе грозная атака.

26. Tb1-b8      Lc8-h3  
 27. Tb8:f8+

Белые беззащитны. На 27. Db7  
 следует 27. ... fe!

27. ...      De7:f8  
 28. e3:f4      Df8-b8!  
 29. Sc3-e2

Спаситься от мата белые могли  
 только ценой жертвы коня 29. Sb5.

29. ...      Db8-b1+

**Белые просрочили время.**

### Партия № 26

Защита Каро-Канн  
 Глигорич — Петросян

1. e2-e4      c7-c6  
 2. d2-d4      d7-d5  
 3. Sb1-c3      d5:e4  
 4.Sc3:e4      Lc8-f5  
 5. Se4-g3      Lf5-g6  
 6. h2-h4      h7-h6  
 7. Sg1-f3      Sb8-d7  
 8. h4-h5

В реваншном матче между Смысловым и Ботвинником за звание чемпиона мира было ясно, что продолжение 8. Ld3 L:d3 9. D:d3 Dc7 не может дать белым перевеса. Промежуточный ход в партии, не является новым, но редко применялся: белые желают ввести в игру свою королевскую ладью по четвертой горизонтали, борясь за поле f4.

8. ...      Lg6-h7  
 9. Lf1-d3      Lh7:d3  
 10. Dd1:d3      Dd8-c7  
 11. Th1-h4

Белые любой ценой стремятся  
 развить слона на диагональ f4-b8.

Возможность, которой белые не  
 располагают при положении пешки  
 на h4.

11. ...      e7-e6  
 12. Lc1-f4      Lf8-d6  
 13. Lf4:d6      Dc7:d6  
 14. Sg3-e4      Dd6-e7

Шах на b4 был бы ударом впустую,  
 так как черные должны контролиро-  
 вать поле d6.

15. 0-0-0      Sg8-f6  
 16. Se4:f6+

Можно 16. c4.

16. ...      g7:f6!

На 16. ... S:f6 17. Se5 белые  
 сохраняют некоторое давление  
 (Керес-Багиров, Спартакиада СССР  
 1959 г.).

17. Dd3-d2

Белые не обладают таким преи-  
 муществом для того, чтобы смелый  
 план с переброской ферзя на a5  
 мог оказаться успешным.

17. ...      Sd7-b6  
 18. Dd2-a5      De7-d6!

Грозит 18. ... Tg8 и централи-  
 зация черного ферзя на d5. Размен  
 ферзей не является благоприятным  
 для белых, так как после этого  
 черные на d5 взяли бы пешкой »с«  
 и в эндшпиле их пешки были бы  
 гораздо лучше расположены.

19. Td1-d3      Dd6-d5  
 20. Da5-a3      Sb6-c4  
 21. Da3-b4      Sc4-d6

Черный ферзь является полно-  
 властным хозяином на доске, в то  
 время как белые фигуры не могут  
 найти прочной базы в центре. Поэ-  
 тому, на следующем ходу белые  
 пытаются вытеснить ферзя с его

позиции и уменьшить контроль черных над белыми полями, но это дает черным возможность вскрыть линии и грозить атакой на белого короля.

- |            |       |
|------------|-------|
| 22. b2-b3  | a7-a5 |
| 23. Db4-d2 | a5-a4 |
| 24. c2-c4  | a4:b3 |
| 25. a2:b3  |       |

Очевидно, что после 25. cd ba, белые лишились бы пешки, так как должны возвратить ферзя за пешку a2.

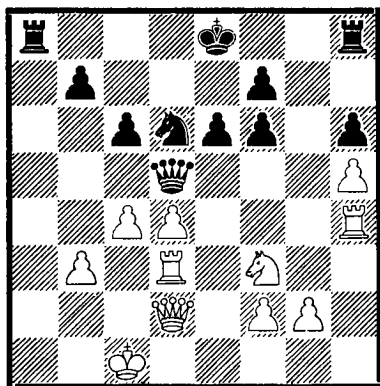

25. .... Dd5-a5

Ни к чему не привело бы 25. ... S:c4? 26. bc D:c4+ 27. Dc3 Ta1+ 28. Kd2 и король белых в безопасности.

После хода в партии черные будут иметь более благоприятное окончание. Однако, черные задали бы гораздо больше забот белым если бы попытались атаковать 25. ... Df5!. На 26. Kb2, последовало бы 26. ... Se4 и плохо 27. Df4 Da5!, а в ответ на другие ходы белого ферзя следует 27. ... S:f2!; не удовлетворительна и попытка контролировать пункт e4 — 26. Te3 Ta1+ 27. Kb2 Db1+ 28. Kc3 Ta2 и т.д.; по-

скольку белые попытаются 26. Tf4, тогда они должны примириться с потерей пешки после 26. ... D:h5.

- |            |        |
|------------|--------|
| 26. Dd2:a5 | Ta8:a5 |
| 27. Sf3-d2 |        |

Белый конь перебрасывается на ферзевый фланг, откуда может оказать услугу и нападению и защите: важно уменьшить эффект линии «а», на которой хозяевами являются черные и укрыть белого короля.

- |            |        |
|------------|--------|
| 27. ...    | Ke8-e7 |
| 28. Sd2-b1 | Th8-g8 |
| 29. g2-g3  | f6-f5  |

Более сильным было бы сразу 29. ... T8g5 30. g4 f5 31. f3 fg 32. fg f5 33. gf S:f5 и 34. ... Sg7.

- |            |         |
|------------|---------|
| 30. Sb1-c3 | Ta5-a1+ |
|------------|---------|

Можно было 30. ... Tg4; например 31. T:g4 fg 32. d5 cd 33. cd e5, что благоприятно для черных. Белым остается только 31. c5 Sb5 32. T:g4 fg с некоторыми шансами на ничью.

- |             |
|-------------|
| 31. Kc1-d2! |
|-------------|

Король спешит к поставленному под угрозу флангу.

- |            |        |
|------------|--------|
| 31. ...    | Tg8-g4 |
| 32. Th4:g4 | f5:g4  |
| 33. Kd2-e3 | b7-b5  |
| 34. c4:b5  |        |

В результате этого белые выигрывают темп для размена пешек на королевском фланге. Плохо было бы и 34. c5 Se8!

- |            |         |
|------------|---------|
| 34. ...    | c6:b5   |
| 35. Ke3-f4 | Ta1-f1  |
| 36. Sc3-d1 | f7-f5   |
| 37. d4-d5  | Tf1-e1? |

Угрозой мата на e4 черные помогают ввести в игру белого коня. Гораздо сильнее было 37. ...



Глигорич и Петросян обсуждают партии вне турнирного зала

Se4! 38. de (38. Ke5 Sc5!) K:e6 и сейчас у белых нет хорошего ответа: 39. f3 Sg5 и т.д. Остается единственно 39. Ke3 с небольшими шансами на защиту (39. ... Sc5 40. Td8).

38. Sd1-e3  
39. d5:e6  
39. ...

Te1-e2  
Te2:f2+??

Грубая ошибка в «цейтноте», которая из лучшей ведет к проигрышной позиции. После 39. ... K:e6 40. f3 Tf2 41. Sd1 Tf1 42. Sc3 белые все еще должны бороться за ничью.

40. Kf4-d5 Tf2-e2

Другого ответа против 41. Sd5+ нет.

41. Td3-c3! Sd6-e8

Опять единственно чтобы предотвратить 42. Tc7+. Черные должны согласиться с потерей пешки.

42. Ke5:f5 Te2-f2+

На 42. ... Sd6+ белые также должны были бы продолжать 43.

Kg6 (43. Ke5 Se8) K:e6 (43. ... Se4? 44. Sf5+ K:e6 45. Sd4+ и 46. S:c2), 44. S:g4 Se4 45. Tf3 Tg2 46. Te3! Kd5 47. Sf6+ S:f6 48. K:f6 и побеждают.

43. Kf5-g6 Tf2-f6+  
44. Kg6-h7 Tf6-f3

Угрожало 45. S:g4.

45. Kh7:h6 Ke7:e6  
46. Kh6-g5?

Гораздо сильнее было бы 46. Kg6 b4 47. Td3 T:g3 48. h6, после чего проходная пешка на линии «h», невзирая на материальное равенство, становится мощной ударной силой и должна решить исход борьбы.

46. ... b5-b4

К ничьей, вероятно, сейчас вело и 46. ... T:g3 47. Kf4 Th3 48. K:g4 Th1. Проходная пешка не является больше такой силой («король на g4, вместо g6 и вскрытая линия »g«).

47. Kg5:g4 Tf3:g3+  
 48. Kg4:g3 b4:c3  
 49. Kg3-f3

6. Dd1-c2 c7-c5  
 7. Sa3:c4 Sb8-c6  
 8. 0-0 Ta8-c8?

На 49. Kf4 Sd6 белому королю труднее подойти к пешке »с«.

49. ... Se8-c7?

Беспользные меры для того, чтобы помешать продвижению белой пешки »b«. Просто 49. ... Kf6 50. Ke2 Kg5 51. Kd3 K:h5 52. K:c3 Kg6 53. Kd4 Kf6 54. Kc5 Ke7 55. Kc6 Kd8 56. Sf5 Sf6 57. b4 Sd7 58. b5 Se5+ давало бы все шансы на ничью.

50. Kf3-e4 Ke6-f6  
 51. Ke4-d3 Kf6-g5  
 52. Kd3:c3 Sc7-b5+??

И сейчас 52. ... K:h5 53. b4 Kg6 54. Kc4 Kf7 55. Sd5 Se6 представляло большие возможности спасти партию. Но, черные придерживаются ошибочной идеи, что конь должен стоять позади пешки, за которую будет пожертвован.

53. Kc3-c4 Sb5-a3+?  
 54. Kc4-c5 Kg5:h5  
 55. b3-b4 Kh5-g5  
 56. Se3-c4 Sa3-b1  
 57. Kc5-d4!

Черные сдались.

Могло бы последовать 57. ... Kf5 58. Kd3 Ke6 59. Kc2 Kd5 60. Se3+ Kc6 61. K:b1 Kb5 62. Sc2.

## Партия № 27

Дебют Рети

Олафссон — Керес

1. Sg1-f3 d7-d5  
 2. g2-g3 g7-g6  
 3. Lf1-g2 Lf8-g7  
 4. c2-c4 d5:c4  
 5. Sb1-a3 Lc8-e6

Потеря драгоценного времени, именно драгоценного, потому что это произошло в дебюте, когда каждый из партнеров стремится быстрее мобилизовать свои силы. По многим партиям нашего сборника читатель может судить о том, как важно, когда все фигуры участвуют в борьбе и как наказываются те, кто пренебрегает принципом развития. (Разберите хотя бы партию Фишер-Керес из 8 тура).

Вероятно Керес опасался, что на 8. ... Sf6 белые ответят 9. Sce5 S:e5 10. S:e5 Dc7? 11. d4, но черные вместо 10. ... Dc7? играют 10. ... Dc8 и имеют хорошую позицию. Поэтому не следовало задерживать развитие королевского фланга.

9. d2-d3 Sg8-h6  
 10. Sc4-e5! Sc6:e5

Черные могли выбирать между 10. ... 0-0 и ходом в тексте. После 10. ... 0-0 11. S:c6 T:c6 12. Sg5 у белых была ясная игра, поэтому Керес отказался от рокировки, рассчитывая осложнить борьбу.

11. Sf3:e5 Lg7:e5  
 12. Lc1:h6 Dd8-d7  
 13. Ta1-d1

Начало неверного плана, в результате чего черным удастся постепенно безболезненно закончить развитие королевского фланга. Правильно было 13. e3 и затем f4, ограничивая подвижность фигур черных.

13. ... f7-f6  
 14. b2-b3 Ke8-f7  
 15. e2-e3

Это уже потеряло в силе по сравнению с тем, что было бы два хода назад.

15. ... b7-b5  
 16. Dc2-e2 Le5-c3

Слон занял выгодную позицию любезно предоставленную белыми. Олафссон, не найдя верного решения позиции и потеряв много времени на обдумывание в дебюте, попал в цейтнот и дальнейшую борьбу ведет без всякого плана.

17. h2-h4 Th8-d8  
 18. Kg1-h2 Kf7-g8  
 19. e3-e4 Tc8-c6

Керес превосходно использует пассивность партнера и с каждым ходом усиливается давление черных.

20. Lh6-f4 Tc6-a6  
 21. Lf4-e3 Lc3-d4  
 22. Le3-c1 Kg8-g7  
 23. f2-f4 Le6-g4  
 24. Lg2-f3 Lg4-f3  
 25. Tf1:f3 Dd7-g4  
 26. Kh2-g2

Предпочтения заслуживало 26. Tf2, освобождаясь от неприятной связи. Любопытно, что до конца партии ладья не покидала поле f3. Уже поэтому можно судить как мало имел времени Олафссон на оставшиеся ходы.

26. ... Ld4-c3  
 27. Lc1-e3 Lc3-d4  
 28. Le3-c1 e7-e5  
 29. f4-f5 g6:f5  
 30. e4:f5 Kg7-h8  
 31. De2-d2

Наконец белые немного освобождаются и они могли бы оказать еще упорное сопротивление, если бы не цейтнот.

31. ... Td8-g8  
 32. Td1-e1?

Олафссон подстроил коварную ловушку, но Керес благополучно

обошел расставленный капкан. Конечно белые могли защитить пешку, продолжая 32. Th1

32. ... Dg4:h4  
 33. Te1-h1 Dh4-g5!

Надежда белых заключалась в 33. ... Dg4, тогда они объявили бы мат в два хода: 34. T:h7+! и 35. Dh6x

34. Dd2-e2 Dg5-g4  
 35. a2-a3

Теперь 35. Dd2 плохо из-за 35. ... Tg5.

35. ... Ta6-c6  
 36. Kg2-f1 c5-c4!  
 37. d3:c4 b5:c4  
 38. b3:c4 Tc6:c4  
 39. Lc1-d2 Tc4-c2  
 40. Kf1-g2 e5-e4

Белые сдались.

## Партия № 28

Защита Каро-Канн  
 Фишер — Смыслов

1. e2-e4 c7-c6  
 2. Sb1-c3 d7-d5  
 3. Sg1-f3 Lc8-g4  
 4. h2-h3 Lg4-h5

Это придает борьбе с самого дебюта острый характер. В большинстве партий, иггранных защитой Каро-Канн против Фишера, гроссмейстеры разменивались на f3, что вело к маневрированию в закрытой позиции. Смыслов готов принять открытый бой.

5. e4:d5 c6:d5  
 6. Lf1-b5+ Sb8-c6  
 7. g2-g4

Белые используют отвлечение слона от ферзевого фланга для

создания непосредственных угроз. Все это проверялось неоднократно и по поводу всего варианта нет единого мнения.

Характерно для всего матч-турнира претендентов, что участники выбирали спорные дебютные варианты и этим значительно обогатили теорию дебютов. Характерно также, что выбор острых вариантов, психологическая дебютная борьба (в чем можно убедиться на примере с Фишером) вызывали такое напряжение и заставляли участников решать так много проблем в каждой партии, что дебют не был решающим фактором всей волнующей, а подчас драматической, настоящей гроссмейстерской борьбы в этом большом и трудном соревновании.

- |            |        |
|------------|--------|
| 7. ...     | Lh5:g6 |
| 8. Sf3-e5  | Ta8-c8 |
| 9. h3-h4   | f7-f6  |
| 10. Se5:g6 | h7:g6  |
| 11. d2-d4  | e7-e6  |
| 12. Dd1-d3 | Ke8-f7 |

Положение черного короля здесь безопасно. Белые пытаются прорваться на королевском фланге, но их фигуры не могут поддержать атаки, — они разобцены.

- |            |        |
|------------|--------|
| 13. h4-h5  | g6:h5  |
| 14. g4:h5  | Sg8-e7 |
| 15. Lc1-e3 | Se7-f5 |
| 16. Lb5:c6 |        |

Чтобы закончить, развитие белые должны пойти на размены фигур, а с каждым разменом все рельефнее выступают недостатки в пешечной структуре белых. У них слабые изолированные пешки f и h. Эндшпиль будет благоприятен для черных. Эту особенность позиции дальновидно предвидел Смыслов, когда вступил на трудный дебютный вариант.

- |         |        |
|---------|--------|
| 16. ... | Tc8:c6 |
|---------|--------|

- |            |         |
|------------|---------|
| 17. Sc3-e2 | Dd8-a5+ |
| 18. c2-c3  | Da5-a6  |

Позиционная борьба за овладение пространством. Кроме того черные предлагают перейти в эндшпиль. Пока Фишер отказывается от этого предложения, но скоро он вынужден будет его принять.

- |            |        |
|------------|--------|
| 19. Dd3-c2 | Lf8-d6 |
| 20. Le3-f4 | Ld6:f4 |
| 21. Se2:f4 | Th8-h6 |

Создает угрозу S:d4, что сейчас было невозможно из-за Dg6+. Белый ферзь должен искать новое убежище. Незаметно, отразив непосредственные угрозы, черные захватили инициативу и потому Фишер уже сам ищет упрощающих позицию разменов.

- |            |         |
|------------|---------|
| 22. Dc2-e2 | Da6:e2+ |
| 23. Ke1:e2 | Th6-h8! |

Теперь ладья нужна на другой стороне доски.

- |            |       |
|------------|-------|
| 24. Ke2-d3 | b7-b5 |
| 25. Th1-e1 |       |

Конечно белые предвидели следующий маневр партнера и готовились к нему. Это требовало и смелости и далекого расчета, так как начинаются трудные времена для белых. Фишера не удовлетворяла пассивная защитительная тактика — 25. a3 или 25. Taс1, что позволяло черным постепенно увеличивать давление на позицию белых.

- |            |        |
|------------|--------|
| 25. ...    | b5-b4  |
| 26. c3:b4  | Tc6-e4 |
| 27. Sf4:e6 | Th8:h5 |

Еще два хода назад спокойная позиция неожиданно изменилась и наполнилась новым содержанием.

- |            |         |
|------------|---------|
| 28. b2-b3  | Th5-h3+ |
| 29. Kd3-d2 | Tc4-c3  |
| 30. Se6-f4 | Th3-f3  |



Тучи над белыми сгущаются. Что делать? Очевидное 31. S:d5 Tcd3+ 32. Kc1 T:f2 ставит короля под удар фигур.

В столь трудном положении Фишер находит остроумную идею защиты.

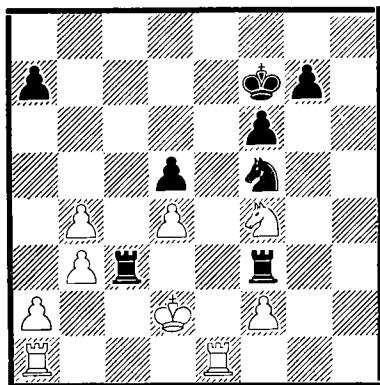

31. Te1-e2!

Превосходно! Как будто после 31. ... S:d4 белым в пору сдаваться? Но чудесное спасение заключено в неожиданной комбинации: 32. Te7+!! K:e7 33. S:d5+ Kf7 34. S:c3.

При отступлении 32. ... Kf8 белые защищаются путем 33. Sg6+ Kg8 34. Te3. А при попытке черного короля избежать шаха конем он попадает под мат: 32. Te7+!! Kg8 33. Te8+ Kh7 34. Th1+ и т. д.

31. ...	g7-g5
32. Sf4:d5	Tc3-d3+
33. Kd2-c1	Td3:d4
34. Sd5-e3	Sf5:e3
35. f2:e3	Td4:b4

Смыслов сохранил инициативу. Позиция белых все еще полна опасностей, так как придется стеречь проходную пешку g.

36. Kc1-d2	g5-g4
37. Ta1-c1	Tb4-b7
38. Te1-g1	Tb7-d7+

39. Kd2-c2	f6-f5
40. e3-e4!	Kf7-f6
41. e4:f5	

Отложенная позиция. Доигрывание ее, как и вся партия, наполнено богатым содержанием.

41. ... g4-g3!

Записанный ход. Взятие пешки упрощало защиту белых. Черные, не теряя времени, приводят в действие свой главный ресурс.

42. Te2-e8	Td7-g7
43. Te8-f8+	Kf6-e7
44. Tf8-a8	Ke7-d6
45. Ta8-f8!	

Окончание партии Фишер проводит очень точно. Сохранившаяся пешка f — это спасение белых.

45. ...	Tf3-f2+
46. Kc2-d3	g3-g2
47. f5-f6	Tg7-g3+
48. Kd3-c4!	

Надо быть осторожным! На 48. Kd4? белые могли получить мат в центре доски — 48. ... Tf4x! Однако проигрывало и 48. Ke4, а именно 48. ... Tf1 49. f7 T:g1 50. Td8+ Ke6 51. f8D Te1+ и белый король не имеет хороших полей для отступления.

48. ... Kd6-e6

Легко заметить, что указанный выше вариант при положении белого короля на c4 потерял в силе.

49. Tg1-e1+	Ke6-f5
50. f6-f7	Tg3-g7
51. Te1-g1	Kf5-f6
52. a2-a4	Tg7:f7

Ничья.

Содержательная партия. Фишер продемонстрировал свою исключительную цепкость в защите трудных позиций.

## ВОСЬМОЙ ТУР

### РЕВАНШИ УДАЛИСЬ!

Таль	—	Смыслов	1:0
Фишер	—	Керес	0:1
Олафссон	—	Петросян	1:0
Глигорич	—	Бенко	1:0

С этого тура начинается новый круг. Встретились те же пары что и в первом туре, только с измененным цветом фигур. Изменились и результаты!

Во всей шахматной карьере, — вторая встреча Т а л я со С м ы с л о в ы м. Талю не по душе модный Каро-Канн и начиная со второго хода он идет по оригинальным тропам, стремясь перестроить игру на староиндийские схемы с обратным цветом фигур. Однако, на 5 ходу, он резко меняет план и открывает игру в центре. Таль добивается преимущества в развитии. Рокировки в обратные стороны обещают волнующую борьбу. Таль неожиданно жертвует фигуру. Смыслов берет слона, а белым удается перебросить ферзя на королевский фланг и создать прямые угрозы. Черные точно защищаются, возвращают фигуру назад и пытаются контратаковать на другой стороне. Однако при этом, не замечая нескольких тактических ударов Таля. Заключительным тактическим ударом является »жертва« ферзя, которая приносит богатый плод — выигрыш качества. Смыслов сдался уже на 26 ходу. Важный результат! После этого экс-чемпион мира практически исключен из борьбы за первое место.

В третий раз защита Каро-Канн против Ф и ш е р а! Советские гросс-мастера будто договорились, что здесь находится Ахиллова пята американского чемпиона. В этот раз очередь была за Кересом. Для того, чтобы защитить ферзевый фланг, Фишер вывел из игры ферзевую ладью. Тогда он попытался завязать контригру на другой стороне. Это все лишь привело к открытию позиции своего же короля и Керес, — имевший в игре на одну ладью больше, — перешел к неудержимой атаке на белого короля.

П е т р о с я н не проявил большой амбиции в партии с О л а ф с с о н о м. Но потом чемпион СССР, как будто бы спохватился, и перешел к сложному маневрированию фигурами. Белые вскрыли положение в центре, перешли к атаке и выиграли пешку. Партия завершилась ладейным эндшпилем. Олафссон вовремя активизировал своего короля и при доигрывании это решило исход борьбы. Внезапно Петросян спустился с верха!

С удовольствием вспоминая партию с Олафссоном, Б е н к о использовал то же самое оружие и против Г л и г о р и ч а. Однако, югославский чемпион играя белыми продолжал партию намного сильнее и черные все время стояли перед затруднениями, а в конце концов вынуждены были отдать пешку. При доигрывании, задача белых все еще была нелегкой, но при анализе Бенко упустил из виду некоторые возможности и ему не удалось оказать более сильное сопротивление.

Положение участников после 8 тура: Керес и Таль — по 5,5 очков, Петросян и Глигорич — по 4,5, Смыслов, Бенко, Олафссон и Фишер — по 3.

Защита Каро — Канн

Таль — Смыслов

1. e2-e4 c7-c6  
2. d2-d3

Таль зорко следит за всем, что происходит в турнире. Узаконенные схемы развития в защите Каро — Канн в партиях Фишер — Петросян (2 тур) и Фишер — Смыслов (7 тур) не дали белым перевеса и Таль выбирает оригинальный путь развития.

2. ... d7-d5  
3. Sb1-d2 e7-e5  
4. Sg1-f3 Sb8-d7  
5. d3-d4

После этого игра принимает открытый характер. Освобождаются центральные вертикали, фигуры сторон получают возможность для столкновения, а это может привести к быстрому исчерпанию угроз. Все зависит от настроения партнеров. Следующий ход Смыслова говорит о том, что он готов к длительной борьбе и не склонен упрощать ее ранними разменами. Таль мечтает о реванше за поражение в первом туре.

5. ... d5:e4

Многие комментаторы указывали, что продолжение 5. ... Sgf6 6. S:e5 S:e5 7. de S:e4 8. S:e4 de. 9. D:d8+ K:d8 10. Lg5+ Le7 11. 0-0-0+ Ke8 позволяло черным рассчитывать на ничью. Но у Смыслова пока не было беспокойства за свою позицию.

6. Sd2:e4 c5:d4  
7. Dd1:d4 Sg8-f6  
8. Lc1-g5 Lf8-e7

Как усиливать позицию? Размены фигур висят над белыми как угроза. Таль снимает одну такую угрозу, отводя своего коня от размена. Но ведь это потеря времени и Смыслов начинает контригру. На 10. h4 черные ответили бы 10. ... Db6 и опять неизбежны размены.

10. ... Dd8-a5

Для уравнивания игры хорошо было 10. ... Sb6. Столкновение одинаковых интересов очевидно. Смыслов также как Таль ищет путей к победе. Это создает вскоре напряженную и острую ситуацию.

11. Lf1-c4

Начало больших осложнений. Первое впечатление от сделанного хода, что это новая потеря времени...

11. ... b7-b5  
12. Lg5-d2 Da5-a6

Вера в силу своей позиции, иначе Смыслов добился бы упрощения, играя 12. ... Da4.

13. Sd6-f5 Le7-d8

и на 13. ... Lc5 также следует 14. Dh4.

14 Dd4-h4

Слон остается под боем. Что это, заранее намеченная жертва или вынужденная обстоятельностью, контригрой партнера? Смыслов полагал вероятно, что угрозы черных настолько опасны, а позицию своего короля по сравнению с позицией белого короля считал более надежной и жертву слона спокойно принял.

14 ... b5:c4

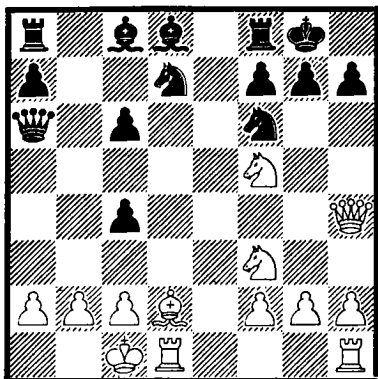

### 15. Dh4-g5

Эта позиция известна во всех шахматных уголках земного шара. Могут ли черные защититься? Верен ли был замысел Талья? И до сих пор спорят и анализируют, стараясь найти точную расшифровку позиции и форсированный вариант в доказательство. Трудное положение у любителей шахмат, хотя прошло уже несколько месяцев, сто дней, две тысячи четыреста часов. Смыслову же нужно было принять решение за один час!

### 15. ... Sf6-h5

К чему это привело мы скоро узнаем. Давало ли лучшую защиту 15. ... g6? Ошибочно считали некоторые, что и тогда, продолжая 16. Lc3 D:a2 17. Dh6 gf 18. Sg5 белые выигрывают, так как у черных имеется сильный ответ 18. ... La5! В этом варианте белые имеют только ничью: 16. Lc3 D:a2 17. Dh6 gf 18. T:d7 L:d7 19. Dg5+ Kh8 20. L:f6+ L:f6 21. D:f6+ Kg8 22. Dg5+.

Нам кажется, что у белых все основания для продолжения атаки и мы предлагаем такой способ ее ведения: 15. ... g6 16. Lc3 D:a2 17. Sh6+ Kg7 18. Sh4! Da1+ 19. Kd2 Da6 20. S4f5+ Kh8 21. Ke2! Te8+ 22. Kf1 и у белых сохраняются сильные

угрозы. Или 18. ... Te8 19. The1! Te6 20. Sg4 Da1+ 21. Kd2 Da6 22. Dh6+ Kg8 23. T:e6 fe 24. S:g6!! Se4+ 25. Ke2 S:c3+ 26. bc hg 27. D:g6+ Kf8 28. Sh6 и от мата черные не имеют защиты. Таковы наши выводы к таинственной позиции изображенной на диаграмме.

На 15. ... g6 Таль собирался продолжать атаку так: 16. Sh6† Kg7, 17. Lc3 D:a2, 18. The1.

16. Sf5-h6+      Kg8-h8  
17. Dg5:h5      Da6:a2

Партия Таль—Смыслов вызвала такой большой интерес, что ее жизнь продолжается в споре между аналитиками. Бронштейн считает, что Смыслов допустил решающую ошибку на 17 ходу, когда сыграл 17. ... D:a2 и предлагает 17. ... Lf6! Таль имел ввиду эту защиту и указывает, что он ответил бы 18. Lc3! L:c3 19. Sg5!! g6 20. Sh:f7+ T:f7 21. S:f7+ Kg7 22. Df3 Lf6 23. Sd6 и атака белых продолжается. Однако насколько она опасна для черных? Продолжим вариант 23. ... D:a2 24. Se8+ Kf7 25. T:d7+ K:e8! и в этой позиции белые должны будут искать ничью. Поэтому 17. ... Lf6! приходится признать лучшей защитой для черных.

18. Ld2-c3      Sd7-f6

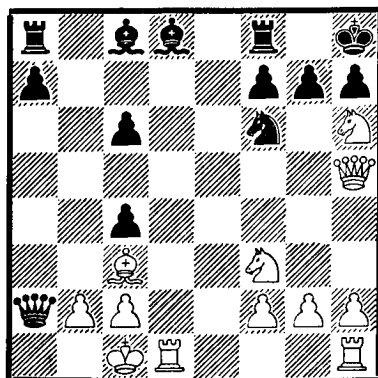

Позволяет белым эффектно закончить атаку. Однако и на 18. ...f6 белые быстро добивались победы, играя 19. The1!

### 19. Dh5:f7!

Мощный и неожиданный удар! События разворачиваются форсированно.

19. ...	Da2-a1+
20. Kc1-d2	Tf8:f7
21. Sh6:f7+	Kh8-g8
22. Td1:a1	Kg8:f7
23. Sf3-e5+	Kf7-e6
24. Se5:c6	Sf6-e4+
25. Kd2-e3	Ld8-b6+
26. Lc3-d4	

### Черные сдались.

Одна из лучших партий Талья в этом турнире. Как красивейшая она отмечена специальным призом.

### Партия № 30

Защита Каро—Канн

Фишер — Керес

1. e2-e4	c7-c6
2. Sb1-c3	d7-d5
3. Sg1-f3	Lc8-g4
4. h2-h3	Lg4:f3
5. Dd1:f3	Sg8-f6
6. d2-d3	e7-e6
7. g2-g3	Lf8-b4
8. Lc1-d2	d5-d4
9. Sc3-b1	Dd8-b6

До последнего хода черных повторилась партия Фишер—Петросян из 2 тура.

10. b2-b3 a7-a5

Черные затрудняют развитие ферзевого фланга белых. И то, что Фишер в этой партии пренебрег развитием

фигур, увлекшись атакой на королевском фланге, жестоко наказывается.

11. a2-a3 Lb4-e7

Керес в 22 туре и Бенко против Фишера в 24 туре разменяли слонов и получили хорошую позицию.

12. Lf1-g2 a5-a4  
13. b3-b4 Sb8-d7  
14. 0-0 e6-e5

Осторожнее было 14. ... e5. Теперь белые могли сыграть 15. e5 и если 15. ... Sd5, то 16. c4, раскрывая позицию не без выгоды для себя.

Фишер не пользуется этой возможностью.

15. Ta1-a2 0-0  
16. b4:c5 Le7:c5  
17. Df3-e2 e6-e5  
18. f2-f4 Tf8-c8  
19. h3-h4 Tc8-c6  
20. Lg2-h3 Db6-c7  
21. f4:e5

Угрожало Ld6 с нападением на пешку c2. Белые пытаются активизировать свои фигуры.

21. ... Sd7:e5  
22. Ld2-f4 Lc5-d6  
23. h4-h5 Ta8-a5

Черные располагают свои фигуры на наиболее выгодные позиции. Отсюда ладья может быть переброшена на королевский фланг или с поля c5 будет давить по линии »с«.

24. h5-h6

Ускоряет развязку, но у белых уже трудное положение. На 24. Ld2 черные ответили бы 24. ... Tb5.

24. ... Se5-g6  
25. De2-f3 Ta5-h5!  
26. Lh3-g4 Sg6:f4  
27. Lg4:h5 Sf4:h5

29. Kg1-g2  
30. Sb1-d2

Sf6-g4

12. ...  
13. Da4-d1

Lb4-d6

Этот уже ненужный ход подчеркивает сколь печально было положение коня в течение всей партии.

30. ... Sg4-e3+

Белые сдались.

### Партия № 31

Защита Рагозина

Олафссон — Петросян

1. c2-c4	e7-e6
2. Sg1-f3	Sg8-f6
3. Sb1-c3	d7-d5
4. d2-d4	Lf8-b4

Итак партия перешла с английскою начала на рельсы ферзевого гамбита. Черные избрали защиту Рагозина и это случилось единственный раз за весь турнир! Может быть потому, что она уже хорошо изучена, а может быть потому, что она ведет к ясной позиционной борьбе за центр без достаточной для современного подхода к дебюту маневренности на флангах. Времена меняются и вкусы меняются!

5. e4:d5	e6:d5
6. Lc1-g5	h7-h6
7. Lg5:f6	Dd8:f6
8. Dd1-a4+	Sb8-c6
9. e2-e3	0-0
10. Lf1-e2	Lc8-e6
11. 0-0	a7-a6

Ограничивает боеспособность фигур белых на ферзевом фланге и обеспечивает положение слона на d6.

### 12. Tf1-c1]

Переброской именно этой ладьи на линию »с« белые как бы подчеркивают свои намерения начать операции на ферзевом фланге.

Ферзь нужен в центре. Обе стороны маневрируют, расставляя фигуры на наиболее выгодные позиции.

13. ... Sc6-e7  
14. Sc3-a4 b7-b6

Препятствуя 15. Sc5. Это кажется ослаблением пешечной структуры на ферзевом фланге, но могло быть и началом атаки центра посредством с5. К сожалению черные упускают для этого удобный момент.

### 15. Sa4-c3

Белые не находят уязвимых объектов в позиции черных для атаки и топчутся на месте, не ослабляя своих коммуникаций.

### 15. ... Tf8-b8

Черные готовятся к отражению возможных операций в центре, например, 16. e4 de 17. S:e4 Df4 18. S:d6 D:d6 и они будут мобилизованы для сильной контригры на фланге.

### 16. a2-a4

Вероятно на 16. a3 черные осуществили бы намеченное 16. ... c5, но теперь у Петросяна появляется желание усилить фигурное давление. Ведь появились слабости по черным полям в лагере белых. Но менять план игры редко бывает выгодно. После 16. ... c5 17. a5 c4 18. ab T:b6 белые должны торопиться с e4, иначе они могут получить плохую игру.

16. ... Sc7-c6  
17. e3-e4!

Свою основную стратегическую идею белые проводят в самый благоприятный момент.

17. ... d5:e4  
18. Sc3:e4 Df6-f4

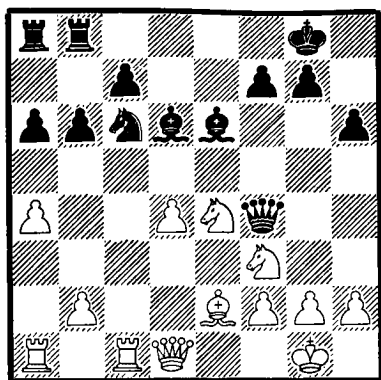

### 19. d4-d5!

В своих расчетах эту тактическую тонкость черные просмотрели. Висячее положение коня черных помогает белым развить сильную инициативу.

19. ... **Df4:e4**  
20. d5:e6 **Tb8-d8**

Стратегическое отступление. Нельзя 20. ... fe из-за 21. Tc4 и белые выигрывают коня. Черные вынуждены перейти к тактической борьбе.

21. e6:f7+ **Kg8:f7**  
22. Dd1-e1! **Kf7-f8**  
23. Tc1-c4 **De4-e8**  
24. Ta1-c1 **Sc6-e5**  
25. Tc4-e4

События развиваются форсированно. Давление белых возрастает и черные уже плывут по течению.

25. ... **Se5:f3+**  
26. Le2:f3 **Def-f7**  
27. Te4-e3!

После 27. ... Tb8, черные неожиданно попадали в беду — 28. Le2!

27. ... **Ld6-f4!**  
28. Lf3:a8 **Lf4:e3**  
29. f2:e3 **Td8:a8**  
30. Del-g3

Две угрозы одновременно. От этого даже Петросян не может спастись!

30. ... **Kf8-g8**  
31. Te1:c7

Вот награда за труд — одна незначительная пешка. Но в руках гроссмейстеров — это будущий ферзь!

31. ... **Df7-f6**  
32. Dg3-f2

Борьба предстоит еще очень трудная, так как на доске остались тяжелые фигуры ферзь и ладья, которые одинаково сильны как в нападении, так и в защите. Приятно было бы воспользоваться повернувшейся возможностью и разменять ферзей: 32. Df3 D:f3 33. gf, но после 33. ... Td8 34. Tc2 Td3 35. Kf2 Tb3 и затем Tb4 черные отыгрывали пешку и победа могла ускользнуть.

32. ... **Df6-e5**  
33. Tc7-d7 **Ta8-e8**  
34. Td7-d3 **De5-e4**  
35. Df2-c2 **Kg8-h7**  
36. Dc2-d1 **Te8-e6**  
37. Td3-c3 **Te6-g6**  
38. Dd1-c2 **De4:c2**

Черным не следовало соглашаться на размен ферзей. В ладейном окончании белым легче добиться победы.

39. Tc3:c2 **Tg6-d6**  
40. Kg1-f2 **Td6-d3**  
41. Kf2-f3 **Td3-b3**

Черные защищаются так, как мы предполагали в примечании к 32 ходу, но теперь у белых активный король.

42. Kf3-e4 **a6-a5**  
43. Ke4-d4

Записанный ход. Проходная пешка должна решить исход борьбы.

43. . . .	<b>g7-g5</b>
44. e3-e4	<b>Kh7-g7</b>
44. Tc2-f2!	<b>Tb3-b4+</b>
46. Kd4-d5	<b>Tb4:a4</b>
47. e4-e5	<b>Ta4-a1</b>
48. e5-e6	<b>b6-b5</b>
49. e6-e7	<b>Ta1-d1+</b>
50. Kd5-c6	<b>Td1-e1</b>
51. Kc6:c5!	

Ввиду близости короля черных пешку »е« не проведешь в ферзи, поэтому белые отдают ее, получая новую проходную пешку уже далеко от черного короля.

51. . . .	<b>Te1-e5+</b>
52. Kb5-a4	<b>Te5:e7</b>
53. Ka4:a5	<b>Te7-a7+</b>
54. Ka5-b4	<b>Ta7-a8</b>

Ничего не давало 54. . . Tb7+ 55. Kc5 Tc7+ 56. Kb6 и путь для пешки открыт.

55. b2-b3	<b>h6-h5</b>
56. Kb4-c5	<b>Ta8-c8+</b>
57. Kc5-d6	<b>Tc8-d8+</b>
58. Kd6-c6	<b>Td8-c8:</b>
59. Kc6-d7!	

Не на линию »b«, где король мешал бы движению пешки. Олафссон ведет эндшпиль с учетом каждого темпа.

59. . . .	<b>Tc8-c1</b>
60. Tf2-b2	<b>Tc1-h1</b>
61. b3-b4	<b>Th1:h2</b>
62. b4-b5	<b>Th2-h1</b>
63. b5-b6	<b>Th1-d1+</b>
64. Kd7-e6	<b>Td1-d8</b>
65. b6-b7	<b>Td8-b8</b>
66. Ke6-f5!	

**Черные сдались.**

## Партия № 32

Испанская партия

Глигорич — Бенко

1. e2-e4	<b>e7-e5</b>
2. Sg1-f3	<b>Sb8-c6</b>
3. Lf1-b5	<b>a7-a6</b>
4. Lb5-a4	<b>Sg8-f6</b>
5. 0-0	<b>Lf8-e7</b>
6. Tf1-e1	<b>b7-b5</b>
7. La4-b3	<b>d7-d6</b>
8. c2-c3	<b>0-0</b>
9. h2-h3	<b>Sc6-b8</b>

При этом методе развития игры черные считают, что ферзевому коню лучше удастся защитить чувствительные пункты в центре с поля d7, чем с a5. С этой точки зрения черные правы. Недостаток плана заключается в том, что весь маневр конем, который должен освободить путь пешке с, не дает темпа, как при ходе Sc6-a5, где белые должны отступить слоном.

10. d2-d4

Lc8-b7

Немедленно атакует пешку e4. Другой логической возможностью является укрепление пункта e5 10. . . Sbd7, но после 11. c4! инициатива находится в руках белых: естественное поле e3 освобождено для коня, а пешка »с« активизируется в борьбе за центр.

11. d4:e5

После 11. Sbd2 Sbd7 черные легко решают главные проблемы — укрепление поставленного под угрозу центрального пункта e5, контроль над полем d5 и эластичное введение в игру фигур, как было в партии Олафссон—Бенко в первом круге

Ходом в партии белые атакуют центр и развязывают игру, в то время как черные фигуры временно находятся на 8 горизонтали.



11. ... Sf6:e4

После 11. ... de 12. D:d8 L:d8 (ладья должна защищать пункт f7), 13. S:e5 S:e4 в руки белых переходит постоянная инициатива (партия Ке-рес—Бенко в 12 туре).

12. e5-e6!

Если допустить со стороны черных de, то их фигуры получают свободу. Ход в партии вызывает ослабление королевского фланга черных и оставляет пешку на d6, что мешает маневрированию собственных фигур.

12. ... f7:e6

Белые должны были точно рассчитывать, что сейчас не годится 12. ... f5, а именно: 13. Sbd2 d5 14. Sf1 Dd6 15. Se3 c6, белые могли бы нанести удар 16. S:f5! T:f5 17. T:e4! de 18. D:d6 L:d6 19. e7+ и выиграть.

13. Lb3:eb+ Kg8-h8  
14. Le6-d5 Se4-c5  
15. Ld5:b7 Sc5:b7

Белые приобрели определенное преимущество: их фигуры расположены превосходно, а все три легкие фигуры черных только еще должны искать свое настоящее место для активного действия.

16. a2-a4

Вызывает разрыв цепи черных пешек, так как у черных нет времени ввести в игру ферзевого коня: после размена на b5 и a8 слон на e7 остался бы незащищенным.

Возможно было бы и просто развить ферзевый фланг 16. Le3 или 16. Sbd2 и 17. Sb3.

16. ... b5:a4

Сомнительна жертва пешки 16. ... b4 17. cb Sc6, вследствие 18. Dd5 S:b4 19. D:b7 Sc2 20. Ta3 и т. д.

17. Ta1:a4 Sb7-c5  
18. Ta4-g4 Sb8-c6  
19. Sb1-a3 Le7-f6  
20. Sa3-c4 Tf8-e8  
31. Lc1-g5 Te8:e1+  
22. Dd1:e1 Dd8-e7

Черные упростили игру, так как белой ладье на g4 не удалось сыграть роль тяжелого оружия, которое поставило бы под угрозу черного короля. Ничья на горизонте и потому белые ищут возможности для какого-либо тактического удара.

23. De1-d1 Ta8-f8

Для черных было бы вполне приемлемым и 23. ... Te8 с намерением после размена на f6 взять пешкой и перевести коня на укрепленное поле e5.

24. Dd1-d5 De7-d7  
25. Lg5:f6 Tf8:f6

Позволяет нанести следующий тактический удар. Следовало играть 25. ... gf.

26. Sc4-e5! d6:e5

He 26. ... S:e5?? 27. Da8+ и мат.

27. Dd5:c5 Dd7-d1+  
28. Kg1-h2 Dd1-d6

Плохо было бы 28. ... De2? из-за 29. Dd5 и черные не могут предупредить проникновение белого ферзя на d7, после чего грозят два мата на g7 и e8.

После хода в партии вынуждается размен ферзей, так как иначе последовало бы 29. ... e4+.

29. Dc5:d6 Tf6:d6

Черные остаются с 3 изолированными пешками. На 29. ... cd, неприятно 30. Tc4.

30. Tg4-a4 a6-a5  
31. Sf3-g5

Упускает возможность взять пешку 31. b4 ab (31. ... Td5 32. c4 и 33. b5) 32. S:e5!. Для белых было бы выгодно, если бы после 32. ... Kg8 33. Ta8+ Td8 34. T:d8+ S:d8 35. cb положение упростилось.

31. ... Kh8-g8  
 32. Sg5-e4 Td6-g6  
 33. g2-g4 Kg8-f8  
 34. Kh2-g3 Kf8-e7  
 35. f2-f3 h7-h6  
 36. h3-h4 Tg6-e6

Можно было и 36. ... h5, но это создало бы для черной ладьи неприятную обязанность постоянно находиться на g6.

37. h4-h5 Ke7-d8?  
 38. Se4-c5 Te6-e8

Черные делали ошибки в «цейтноте» и сейчас не могли избежать потерю пешки.

39. Sc5-b7+ Kd8-d7  
 40. Sb7:a5 Te8-a8

Это сдвоение по линии «а» создает белым технические затруднения для реализации материального преимущества.

41. b2-b4 Kd7-e6  
 42. Ta4-a1

С идеей ответить на 42. ... Kd5 43. Td1+.

42. ... Ta8-a7  
 43. Kg3-f2

Белые не могут освободиться ходом 43. Sb3, так как после размена ладей черный король проникает к белым пешкам на ферзевом фланге.

43. ... Sc6-e7  
 44. Kf2-e2 Se7-d5

(Диаграмма)

45. Ta1-a3!

Готовит продвижение пешки, а ладья будет защищать до третьей

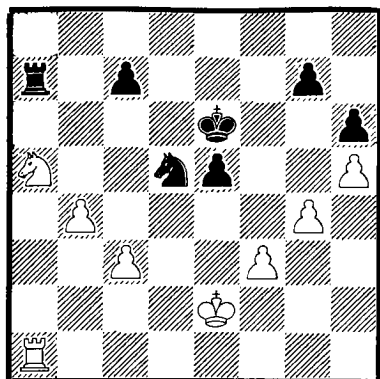

горизонтالي слабый пункт b3 и поля вокруг белого короля. Хуже 45. Kd3 или 45. Kd2, так как белые должны считаться с угрозами Sd5-f6 и e5-e4, c7-c5 и Sd5-b6 в случае b4-b5.

45. ... Ta7-a8  
 46. b4-b5! Sd5-f4+

Проиграло 46. ... S:c3+ 47. T:c3 T:a5 48. T:c7 и под ударом пешка на g7. На 46. ... Sb6 белые могут продолжать продвижение: 47. c4 (ладья защищена на a3, если черные берут на c4!) Kd6 48. Sb7+ и т.д.

47. Ke2-e3 Ta8-d8  
 48. c3-c4 Sf4-g2+  
 49. Ke3-f2 Td8-d2+  
 50. Kf2-f1 e5-e4?

Отчаяние. Оказавшись в тяжелом положении и цейтноте черные быстро гибнут.

51. f3:e4 Ke6-e5  
 52. c4-c5 Ke5-f4?  
 53. b5-b6 c7:b6  
 54. c5:b6 Sg2-e3+?  
 55. Ta3:e3

Черные сдались.

На 55. ... K:e3 можно 56. Sc4.

## ДЕВЯТЫЙ ТУР

### КЕРЕС И ТАЛЬ ВСЕ ЕЩЕ ВМЕСТЕ

Глигорич	—	Таль	½:½
Бенко	—	Олафссон	1:0
Петросян	—	Фишер	1:0
Керес	—	Смыслов	½:½

Девятый тур не принес никаких перемен в самом верху таблицы.

Став неожиданным прыжком во главе таблицы, Таль, играя черными, довольствовался скромными намерениями. Игравшему белыми Глигоричу был преподнесен двойной сюрприз. Таль применил способ защиты, к которому югославский чемпион прибегает охотнее всего, играя черными. Глигорич воспользовался тогда новым оружием, введенным Кересом год назад на Олимпиаде в Мюнхене, как раз в партии с ним. Но Таль, по совету своего секунданта Авербаха, имел и на это заранее подготовленный ответ. Белые поторопились развязать игру, что однако не дало им никакого преимущества и скоро был заключен мир.

В обратном порядке распределились роли в партии Бенко — Олафссон. По примеру партии Олафссон-Фишер из предыдущего тура Бенко играл »по Олафссону«, а Олафссон »по Фишеру«. Олафссон было попытался форсировать игру, но это не уменьшило давления белых на королевском фланге. Под матовыми угрозами черные пожертвовали качество, но Бенко вернул качество, лишив противника всякой возможности контригры и получив при этом две пешки. Убедившись в бесполезности дальнейшего отпора, Олафссон сдался без продолжения игры.

Американский чемпион немного поколебался. Во встрече с Петросяном Фишер, играя черными, никогда не отказывается от староиндийской защиты, впервые поступил иначе. Его трактовка защиты Нимцовича принесла стесненную позицию. Пешки советского чемпиона на ферзевом фланге ушли далеко вперед и врезавшись клином в лагерь черных, разделили его на две части.

Черный ферзевый слон был прикован к начальной позиции, тяжелые черные фигуры не могли сотрудничать и конец игры был делом неумолимо точной техники Петросяна.

Испанская партия Керес — Смыслов начата по стандартным образцам, пока Смыслов не выступил с совершенно новой идеей маневром ферзя на d7. Белые без всякой надобности занялись открытием линии »а« и инициативу перехватили черные. В момент колебания Смылова Керес прекрасной защитой вышел из затруднительного положения и сам перешел в наступление. Белые взяли пешку, но, стремясь к предохранительным мерам, ослабили положение своего короля и дали возможность Смылову спастись шахами. Керес мог избежать вечного шаха только с большим риском и поэтому ничья заключена без доигрывания.

Положение после 9 тура: Керес и Таль — по 6 очков, Петросян — 5,5, Глигорич — 5, Бенко — 4, Смыслов — 3,5, Фишер и Олафссон — по 3 очка.

## Партии № 33

Испанская партия  
Глигорич — Таль

1. e2-e4	e7-e5
2. Sg1-f3	Sb8-c6
3. Lf1-b5	a7-a6
4. Lb5-a4	Sg8-f6
5. 0-0	Lf8-e7
6. Tf1-e1	b7-b5
7. La4-b3	0-0
8. c2-c3	d7-d6
9. h2-h3	Sc6-a5
10. Lb3-c2	c7-c5
11. d2-d4	Dd8-c7
12. Sb1-d2	Lc8-d7
13. Sd2-f1	Tf8-e8

Этот метод защиты применен впервые Смысловым и его противник охотно пользовался им во многих встречах, играя черными. Это тем интереснее, что Таль применяет против Глигорича его же излюбленное оружие.

Слон на d7 имеет задачу контролировать белые поля на обоих флангах и в случае d4-d5 он уже в игре и не должен улучшать свое положение, как приходилось при развитии на b7. Ладья на c8 должна укрепить пункт e5 и одновременно поддерживать продвижение пешки «е», поскольку линия «е» очистится после возможных разменов легких фигур на d5.

### 14. a2-a4

А этот ход введен впервые Кересом как раз в партии с Глигоричем на Олимпиаде в Мюнхене в 1958 г. Когда 14. Se3 оказалось недостаточным для получения преимущества, удар пешкой «а» стал самым модным оружием против продолжения Смылова. Смысл в том, чтобы белые сделали полезный ход, не выдавая намерения будут ли развивать коня на e3 или слона на g5. Поэтому черные ли-

шаются возможности нормальной перегруппировки, так на 14. ... g6 последовало бы 15. Lg5 и черные не добиваются маневра Le7-f8-g7.

### 14. ... c5:d4

В такой позиции черные обычно избегали разряжения напряженности в центре, ибо белый ферзевый слон может найти весьма активное место на b2. Однако, черные намереваются воспользоваться некоторыми слабыми сторонами хода a2-a4.

### 15. c3:d4 Sa5-c6!

Усиление для черных, подготовленное Талем и его секундантом Авербахом. Ферзевый конь, вечная проблема для черных в этом варианте, находит прекрасную базу на ослабленном поле b4.

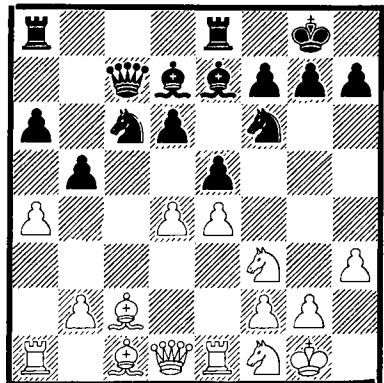

### 16. a4:b5

Белые желают избежать размена белопольных слонов и идут на упрощение, надеясь, что овладение полем d5 обеспечит инициативу. Все-же, больше шансов на достижение преимущества дает 16. Se3 Sb4 17. Lb3 ba 18. L:a4 L:a4 19. T:a4 a5 20. Sf5 Lf8 21. Lg5 Sd7 22. Ta3, как в партии Керес-Глигорич в 20 туре.

- |            |         |
|------------|---------|
| 16. ...    | a6:b5   |
| 17. Ta1:a8 | Te8:a8  |
| 18. d4:e5  | Sc6:e5  |
| 19. Sf3:e5 | d6:e5   |
| 20. Lc1-g5 | Ld7-e6  |
| 21. Sf1-e3 | h7-h6   |
| 22. Lg5:f6 | Le7:f6  |
| 23. Lc2-b3 | Ta8-d8  |
| 24. Se3-d5 | Dc7-a5! |

Размен 24. ... L:d5? 25. L:d5 дал бы ясное преимущество белым, ввиду более активного белого слона и слабой черной пешки на b5.

Ход в тексте возможен благодаря позиции ладьи на e1.

- |            |     |
|------------|-----|
| 25. Kg1-h2 | ... |
|------------|-----|

Белые не могут брать на f6, 25. S:f6 gf 26. Ld5 L:d5 27. ed T:d5 28. Dg4 Kf8 и т.д.

- |            |        |
|------------|--------|
| 25. ...    | Le7-g5 |
| 26. Dd1-e2 | Td8-c8 |

**Ничья.**

### Партия № 34

Сицилианская защита

Бенко — Олафссон

- |           |        |
|-----------|--------|
| 1. e2-e4  | c7-c5  |
| 2. Sg1-f3 | d7-d6  |
| 3. d2-d4  | c5:d4  |
| 4. Sf3:d4 | Sg8-f6 |
| 5. Sb1-c3 | a7-a6  |
| 6. Lc1-g5 | e7-e6  |
| 7. f2-f4  | Lf8-e7 |
| 8. Dd1-f3 | Dd8-c7 |
| 9. 0-0-0  | Sb8-d7 |
| 10. f4-f5 |        |

Глигорич в партиях с Фишером и Смыслов в последней партии тоже с Фишером отдавали предпочтение продолжению 10. g4.

- |            |       |
|------------|-------|
| 10. ...    | e6-e5 |
| 11. Sd4-e2 | b7-b5 |
| 12. Se2-g3 | b5-b4 |



Бенко и его секундант Марич направляются в турнирный зал в Блехе

Полезно было сначала фланкетировать слона.

- |            |        |
|------------|--------|
| 1c. Lg5:f6 | Sd7:f6 |
| 14. Sc3-d5 | Sf6:d5 |
| 15. e4:d5  | 0-0    |
| 16. Sg3-e4 | f7-f6  |

Если черные шли на эту позицию сознательно, то они возлагали свои надежды на контратаку на короля. Но белые быстрее создают угрозы на другой стороне.

- |           |        |
|-----------|--------|
| 17. h2-h4 | Lc8-d7 |
|-----------|--------|

Может быть 17. ... a5 позволяло черным сохранить темп, что так важно при игре на разных флангах. Олафссон реагирует слона с учетом его защитительных свойств.

- |            |        |
|------------|--------|
| 18. g2-g4  | a6-a5  |
| 19. Kc1-b1 | a5-a4  |
| 20. Lf1-d3 | Ta8-a5 |
| 21. g4-g5  |        |

Бенко переходит к активным действиям после того, как укрепил позицию своего короля.

21. ... Kg8-h8  
22. g5:f6 Le7:f6  
23. Se4-g5

С очень неприятной угрозой 24. Dh5 h6 25. Dg6.

23. ... e5-e4

Черные в поисках спасения открывают своему слону диагональ с прицелом на королевский фланг, но это связано с жертвами.

24. Ld3:e4

Теперь 24. Dh5 h6 25. Dg6 L:g5 26. hg не проходит из-за 26. ... L:f5.

24. ... Ld7-e8  
25. Sg5-e6 Dc7-e7  
26. Se6:f8 De7:f8  
27. Td1-d3 Ta5-c5  
28. Td3-e3 Lf6-d4  
29. Th1-e1!

В данном положении вернуть назад качество является сильнейшим продолжением. Черные готовились к атаке на короля — 29. Td3 Df6.

29. ... Ld4:e3

Продолжение 29. ... Df6 30. Ld3! вело к легкой победе.

30. Df3:e3 a4-a3  
31. Le4-d3 Le8-f7  
32. De3-e7

Самое простое. Белые вынуждают переход в эндшпиль, который они без труда выигрывают.

32. ... Tc5-c8  
33. De7:f8+ Tc8:f8  
34. Te1-e4 Tf8-b8  
35. Te4-d4 Tb8-e8  
36. c2-c3 Te8-e1+

37. Kb1-c2 b4:c3  
38. b2:c3 Te1-h1  
39. Kc2-b3 Kh8-g8  
40. Kb3:a3 Kg8-f8

Последние ходы делались в обоюдном цейтноте. Черные не успели оценить позиции и еще продолжают борьбу.

41. Ka3-b4 Kf8-e7  
42. a2-a4 Ke7-d8

Черные сдались.

### Партия № 35

Защита Нимцовича

Петросян — Фишер

1. d2-d4 Sg8-f6  
2. c2-c4 e7-e6  
3. Sb1-c3 Lf8-b4  
4. e2-e3 d7-d5  
5. a2-a3 Lb4-d6

Неудачный эксперимент.

6. Sg1-f3 0-0  
7. c4-c5 Ld6-e7  
8. b2-b4 Sf6-e4  
9. Lc1-b2 Sb8-d7  
10. Lf1-d3 f7-f5  
11. Sc3-e2!

Все фигуры черных заперты, а скоро к ним присоединится и оторвавшийся от своей армии конь e4.

11. ... Le7-f6  
12. 0-0 Dd8-e7  
13. Sf3-e5 Sd7:e5  
14. d4:e5 Lf6-g5  
15. Lb2-d4 Lg5-h6  
16. f2-f3 Se4-g5  
17. c5-c6! b7-b6  
18. b4-b5

Ферзевый слон черных пригвожден к своему месту навечно. Победа в этой партии для белых — дело времени.

- |            |        |
|------------|--------|
| 18. ...    | a7-a6  |
| 19. a3-a4  | a6:b5  |
| 20. a4:b5  | Ta8:a1 |
| 21. Dd1:a1 | Sg5-f7 |
| 22. Da1-c3 | De7-h4 |
| 23. Tf1-a1 | Sf7-g5 |
| 24. Dc3-e1 | Dh4-h5 |
| 25. Ta1-a7 | Dh5-g6 |
| 26. Kg1-h1 | Dg6-h5 |
| 27. f3-f4  | Sg5-e4 |
| 28. Ta7:c7 | g7-g5  |
| 29. Ld4:b6 |        |

»А Васька слушает, да ест!«

- |            |        |
|------------|--------|
| 29. ...    | Kg8-h8 |
| 30. d3:e4  | f5:e4  |
| 31. Lb6-c5 | Tf8-g8 |

И не дожидая ответа, **черные сдались**. Слабо проведенная чемпионом США партия.

## Партия № 36

Испанская партия

Керес — Смыслов

- |           |        |
|-----------|--------|
| 1. e2-e4  | e7-e5  |
| 2. Sg1-f3 | Sb8-c6 |
| 3. Lf1-b5 | a7-a6  |
| 4. Lb5-a4 | Sg8-f6 |
| 5. 0-0    | Lf8-e7 |
| 6. Tf1-e1 | b7-b5  |
| 7. La4-b3 | 0-0    |
| 8. c2-c3  | d7-d6  |
| 9. h2-h3  | Dd8-d7 |

До этого хода повторилось то, что встречалось уже со времени Адама и Евы, прочно вошло в шахматную теорию как почти необходимый порядок ходов и что в том же порядке случилось в первой партии между теми же партнерами (см. 2 тур). Тогда Керес применил своеобразную систему в защите. Теперь его ожидал неожиданный сюрпиз. Смыслов подготовил совершенно оригинальную защиту. Он отказывается от Чигоринского построения пешек и, контролируя центр, заканчивает развитие фигур. В этой партии белые придерживались обычных путей развития и им не удалось опровергнуть замысла Смылова, который расширяет возможности черных в столь древнем дебюте.

- |           |        |
|-----------|--------|
| 10. d2-d4 | Tf8-e8 |
| 11. a2-a4 | Lc8-b7 |
| 12. d4:e5 | Sc6:e5 |
| 13. a4:b5 |        |

Сняв напряжение в центре и на ферзевом фланге белые ничего не добились. Фигуры черных оказываются на нужных местах и действуют в полной взаимосвязи. Белым же предстоит еще закончить развитие ферзевого фланга.

- |         |         |
|---------|---------|
| 13. ... | Se5:f3+ |
|---------|---------|

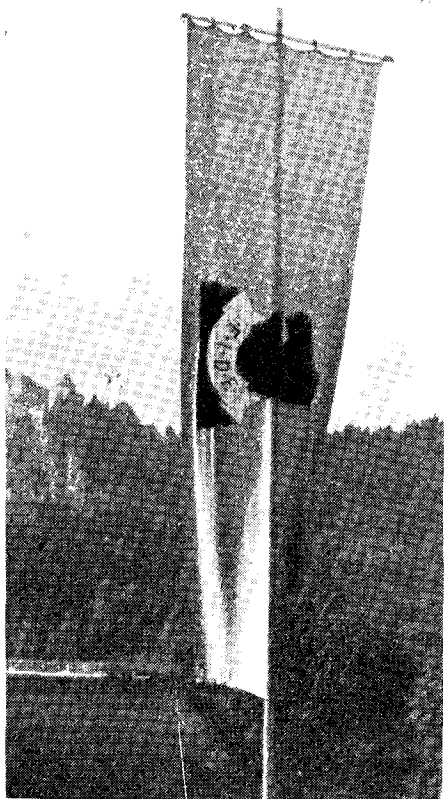

14. Dd1:f3      a6:b5  
 15. Ta1:a8      Lb7:a8  
 16. Sb1-d2      Le7-f8

Борьба за центр выиграна черными. Белые попадают в затруднительное положение.

17. Te1-e3      c7-c5  
 18. Lb3-c2      Dd7-a7!

Начало зажима позиции белых с ферзевого фланга. Фигуры черных расположены идеально, тогда как у белых они мешают друг другу.

19. Df3-e2      c5-c4  
 20. b2-b3      Da7-a1  
 21. De2-d1

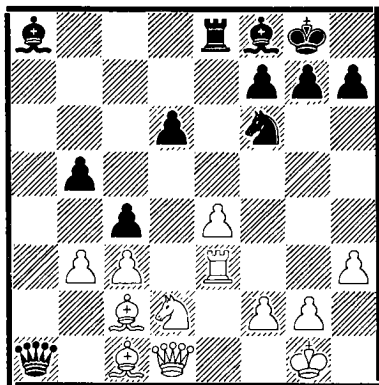

21. ...      d6-d5!

Максимальное развитие инициативы. Еще одна фигура скоро войдет в игру — слон f8. Белые не могут согласиться на размен 22. ed T:e3 23. fe S:d5 24. bc S:e3 25. Sb3 D:c3 и черные выигрывают.

22. e4-e5      Sf6-d7  
 23. Sd2-f3      g7-g6?

Продолжая 23. ... Lc5! черные укрепляли свое преимущество. Желание усилить угрозы неожиданно привело к обратному результату — угрозы начинают исчезать.

24. b3:c4      b5:c4  
 25. Lc2-a4!

Керес немедленно пользуется передышкой и разменивает свои долгое время бездействовавшие фигуры.

25. ...      Te8-e7  
 26. La4:d7      Te7:d7  
 27. Dd1-c2!

У белых все еще были трудности. Они находят единственную возможность к полному освобождению.

27. ...      Td7-a7  
 28. Te3-e1      Ta7-a2

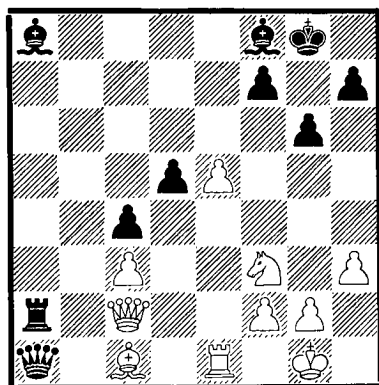

29. Lc1-e3!

Наконец и последняя фигура белых входит в игру. Белые освобождаются от связки, вынуждают размен ферзей и наступает равновесие.

29. ...      Da1-b2  
 30. Dc2:b2

Здесь гроссмейстеры вступили в мирные переговоры. Керес предложил ничью, но Смыслов отклонил ее. А через ход уже Керес отклонил предложение Смылова.





В. Смыслов

30. ...            Ta2:b2  
31. Le3-d4        La8-b7?

Правильно было 31. ... Lc6. Ход в тексте не мешает проникнуть в тыл черных.

32. e5-e6            f7:e6  
33. Te1:e6            Tb2-a2

Скорее на защиту своих рядов. Преимущество белых очевидно. На королевском фланге у них лишняя

пешка, а фигуры заняли доминирующее положение (сравните с тем, что было после 23 хода в партии и разница бросится в глаза).

34. Te6-b6            Lb7-c8  
35. g2-g4            Ta2-a8  
36. Tb6-c6

Белые занимают теперь 7-ую горизонталь и положение черных становится критическим. Необходимо указать, что Керес находился в большом цейтноте.

36. ...            Lf8-e7  
37. Sf3-e5

Уже неточность, еще однако не выпускающая преимущество. После 37. Tc7! Kf8 38. Se5 черным было бы не избежать материальных потерь.

37. ...            Le7-d8  
38. f2-f3?

Преимущество испаряется. Раскрыв позицию своего короля, белые уже не смогут избежать вечного шаха. Играя 38. Kg2 белые сохраняли шансы на выигрыш.

38. ...            Lc8-b7  
39. Tc6-d6        Ld8-h4!  
40. Td6-d7        Lb7-c8  
41. Td7:d5        Ta8-a1+

**Ничья.**

## ДЕСЯТЫЙ ТУР

### ИСХОД ДУЭЛИ ЛИДЕРОВ

Таль	—	Керес	0:1
Смыслов	—	Петросян	1/2:1/2
Фишер	—	Бенко	1:0
Олафссон	—	Глигорич	1/2:1/2

Встреча лидеров турнира закончилась победой Кереса, несмотря на то что он играл черными. Таким образом Керес стал во главе таблицы, а Таль, к которому присоединился и Петросян, отстал на одно очко.

Таль имел не мало причин желать победы. В последних двух встречах со своим противником он потерпел поражение. Теперь он играл белыми и победа над Кересом была бы не только реваншем, но и продвижением на первое место. На излюбленное оружие Кереса — защиту Нимцовича — Таль довольно остро ответил ходом 4. f3. Партия быстро пошла по оригинальным путям. Керес предоставил белым преимущество в центре, а взамен затруднил им рокировку и пригрозил блокадой белого центра по черным полям. В момент, когда позиция белых находилась уже под серьезной угрозой, Таль решился на жертву двух фигур, надеясь на сильное нападение и возвращение пожертвованных фигур. Но при этом просмотрел ответ черных, грозящий разменом ферзей; Талю пришлось менять план и атака быстро стихла. Керес вернул одну фигуру, но у него все еще было фигурой больше и поэтому Таль после нескольких тщетных попыток сдался.

Смыслов в партии с Петросяном выбрал английское начало, также как и его противник в первом круге. Черные пытаются сделать двойное fianchetto, но сталкиваются с затруднениями при упрощении игры в центре. После того как Смыслов просмотрел, маневрируя конем, возможность получить сильное давление, перевес сказался на стороне Петросяна. Однако черные не воспользовались этим шансом. Смыслов избавляется от главных затруднений жертвой пешки. После этого противники прекратили дальнейшую борьбу.

После хорошега старта последовал ряд неудач, но наконец и на небе американского чемпиона засияло солнце. Фишер весьма оригинально вел атаку и несколько упущений Бенко позволили белым быстро создать вокруг черного короля матовую сеть. Бенко вынужден отдать ферзя, что всего лишь на несколько ходов отсрочило печальный конец.

После нескольких небрежной игры в дебюте Глигорич играя черными быстро оказался в стесненном положении. Сильной стратегией Олафссон получил перевес на обоих флангах, но тогда черные начали упорно защищаться. Белые сохранили преимущество и когда была отложена партия, но при доигрывании Глигорич нашел скрытые возможности к защите. Белые помирились с разделом очка лишь в далеком эндшпиле.

Положение после 10 тура: Керес — 7 очков. Таль и Петросян — по 6. Глигорич — 5,5, Смыслов, Фишер и Бенко — по 4, Олафссон — 3,5 очка.

## Партия № 37

Защита Нимцовича

Таль — Керес

- |           |        |
|-----------|--------|
| 1. d2-d4  | Sg8-f6 |
| 2. c2-c4  | e7-e6  |
| 3. Sb1-c3 | Lf8-b4 |
| 4. f2-f3  |        |

Продолжение, избранное Талем, не пользуется в теории доброй славой. Однако Керес первым отступает от теоретических путей и потому осталось неизвестным, что имел ввиду Таль.

- |          |        |
|----------|--------|
| 4. ...   | d7-d5  |
| 5. a2-a3 | Lb4-e7 |

Не желая попасться на разработанный вариант Керес не ответил 5. ... L:c3+. Теперь дебют разыгрывается оригинально. Белые создают крепкий пешечный центр и черные должны быть внимательны, чтобы не оказаться »задушенными«.

- |          |        |
|----------|--------|
| 6. e2-e4 | d5:e4  |
| 7. f3:e4 | e6-e5! |
| 8. d4-d5 | Le7-c5 |

Керес получил свободу для маневров по черным полям. В дальнейшем это позиционное приобретение он всячески оберегает от посягательств со стороны партнера.

Здесь заслуживало внимание и 8. ... Sg4 с двумя угрозами 9. ... Lc5 и 9. ... Lh4+, рекомендованное московским мастером Васильчуком.

- |            |        |
|------------|--------|
| 9. Lc1-g5  | a7-a5  |
| 10. Sg1-f3 | Dd8-e7 |
| 11. Lf1-d3 | Sb8-d7 |
| 12. Dd1-e2 | h7-h6  |
| 13. Lg5-d2 | c7-c6  |
| 14. Sc3-a4 |        |

Многие здесь сыграли бы 0-0-0, но Таль всегда стремится к оживленной борьбе и не упускает момента ее начать при первой возможности.

Положение короля еще определится, тем более, что и черный король находится в центре.

- |             |        |
|-------------|--------|
| 14. ...     | Lc5-d4 |
| 15. Sf3:d4? |        |

Белые сохраняли хорошую позицию, играя 15. Le3. Ход в тексте является результатом неверного расчета.

- |            |         |
|------------|---------|
| 15. ...    | e5:d4   |
| 16. Ld2-f4 | Sd7-e5  |
| 17. Sa4-b6 | Lc8-g4! |
| 18. De2-c2 | Se5:d3+ |
| 19. Dc2:d3 | Ta8-a6  |
| 20. 0-0    |         |

Таль осуществляет свою ошибочную идею. Правда плохо было 20. D:d4 из-за 20. ... c5, но белые могли еще сопротивляться играя 20. Sa4.

- |         |        |
|---------|--------|
| 20. ... | Ta6:b6 |
|---------|--------|

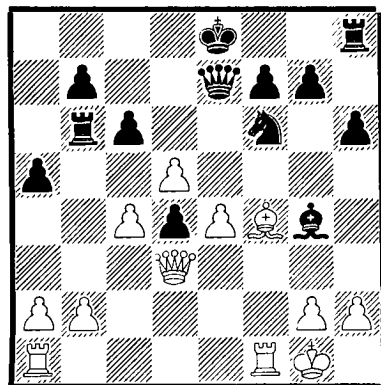

- |            |
|------------|
| 21. Lf4-d6 |
|------------|

На этот неожиданный трюк возлагали свои надежды белые. Если бы черные испугались и не взяли слона, дела их были бы плохи. Но Керес не из робкого десятка!

- |           |         |
|-----------|---------|
| 21. ...   | De7:d6  |
| 22. e4-e5 | Dd6-e7! |

Этот простой ответ белые недооценили. На 23. ef следует 23. ...

De3+, а после размена ферзей у белых не остается уже никаких шансов на спасение.

### 23. Ta1-e1

У черных две лишние фигуры, одну из которых белые могут отыграть, но не более. Поэтому Таль пытается еще половить рыбку в мутной воде.

23. ... Sf6-d7  
24. e5-e6 f7:e6  
25. c4-c5

На 25. Dg6+ Kd8 26. D:g4 черные продолжают 26. ... cd 27. cd e5

25. ... Sd7:c5  
26. Dd3-g6+ Ke8-d8  
27. b2-b4 a5:b4  
28. Dg6:g4 c6:d5  
29. Dg4-g3 Sc5-d7  
30. a3:b4 Th8-f8

Белым не удалось запутать партнера и они оказались у разбитого корыта. На этом можно было закончить партию.

31. Tf1:f8+ De7:f8  
32. b4-b5 e6-e5  
33. Te1-a1 Kd8-c7  
34. Ta1-c1+ Kc7-b8  
35. Dg3-b3 Sd7-f6  
36. Dd3-c2 Df8-d8  
37. Dc2-a4 Sf6-e4  
38. Te1-f1 Se4-d6  
39. Da4-a3 Tb6:b5  
40. Tf1-a1 Dd8-b6

Белые сдались.



## Партия № 38

Английское начало

Смыслов — Петросян

1. c2-c4	c7-c5
2. Sg1-f3	Sg8-f6
3. b2-b3	g7-g6
4. Lc1-b2	Lf8-g7
5. e2-e3	0-0
6. Lf1-e2	Sb8-c6
7. 0-0	b7-b6
8. d2-d4	c5:d4
9. Sf3:d4	Lc8-b7
10. Le2-f3	d7-d5

После этого преждевременного выпада у черных появляются трудности. Хорошо было 10. ... Dc8.

11. Sd4:c6	Lb7:c6
12. Dd1-e2	Dd8-c8
13. c4:d5	Lc6:d5
14. e3-e4	Ld5-b7
15. Sb1-c3	Dc8-e6
16. Tf1-e1	

Здесь сильнее было 16. Sb5. Белые до окончания расстановки ладей не принимают никаких решений и за это время черным удается предупредить всякую опасность.

16. ...	a7-a6
17. De2-e3	b6-b5
18. h2-h3	Tf8-d8
19. Ta1-c1	h7-h5

При осуществлении намеченного перевода коня необходимо предупредить ход Lg4.

20. b3-b4	Sf6-d7
21. a2-a4	

Почувствовав опасность белые принимают меры и стремятся к упрощению позиции.

21. ...	Sd7-b6
22. Lb2-a1	b5:a4
23. Sc3-e2	Sb6-c4

Полезно было прежде разменять слонов.

24. Se2-f4!

Вынуждает размен ферзей.

24. ...	Sc4:e3
25. Sf4:e6	f7:e6
26. La1:g7	Kg8:g7
27. Te1:e3	Ta8-c8
28. Tc1-a1	

Ничья.

### Партия № 39

Сицилианская защита

Фишер — Бенко

1. e2-e4	c7-c5
2. Sg1-f3	Sb8-c6
3. d2-d4	c5:d4
4. Sf3:d4	Sg8-f6
5. Sb1-c3	d7-d6
6. Lf1-c4	Dd8-b6

В каждой партии Фишера ожидала какая-нибудь неожиданность. Юный гроссмейстер не всегда удачно парировал их, но всегда оставался верен себе.

7. Sd4-e2	e7-e6
8. 0-0	Lf8-e7
9. Lc4-b3	0-0
10. Kg1-h1	Sc6-a5
11. Lc1-g5	Db6-c5
12. f2-f4	b7-b5
13. Se2-g3	b5-b4

Бенко недооценил последовавших осложнений или просто считал, что белые должны отступить конем, иначе он сыграл бы 13. ... Lb7, что не могло так быстро определить судьбу черных.

14. e4-e5!	d6:e5
15. Lg5:f6	g7:f6
16. Sc3-e4	Dc5-d4
17. Dd1-h5	Sa5:b3

Не легко было бы белым атаковать после 17. ... ef. Атака начиналась очень эффектным 18. Sf5!! ef 19.

T:f4 и теперь проигрывает 19. ... fe из-за 20. Th4, но черные могут отдать ферзя 19. ... D:e4 20. T:e4 fe 21. D:a5 Le6 и оказать еще упорное сопротивление.

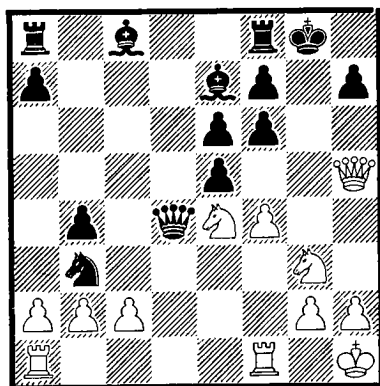

18. Dh5-h6!

Фишер искусно ведет атаку. Над черным королем нависли смертельные угрозы. Бенко находит единственную возможность спасти короля, но не партию. ...

18. ...	e5:f4
19. Sg3-h5	f6-f5
20. Ta1-d1	Dd4-e5
21. Se4-f6+	Le7:f6
22. Sh5:f6+	De5:f6
23. Dh6:f6	Sb3-c5
24. Df6-g5+	Kg8-h8
25. Dg5-e7	Lc8-a6
26. De7:c5	La6:f1
27. Td1:f1	

Черные сдались.

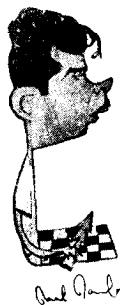

## Партия № 40

Английское начало  
Олафссон - Глигорич

- |           |        |
|-----------|--------|
| 1. c2-c4  | e7-e5  |
| 2. Sb1-c3 | d7-d6  |
| 3. g2-g3  | g7-g6  |
| 4. d2-d4  | Sb8-c6 |

Рискованно 4. ... ed 5. D:d4 Sf6, а 4. ... Sd7 могло бы привести к маловыгодному варианту стариндийской защиты.

- |          |        |
|----------|--------|
| 5. d4-d5 | Sc6-e7 |
| 6. e2-e4 | Lf8-g7 |

Шаблонно сыграно. Тут у слона нет никакого будущего. Нужно было играть 6. ... h5 7. h4 Lh6 или же немедленно 6. ... f5.

- |            |        |
|------------|--------|
| 7. h2-h4!  | Sg8-f6 |
| 8. Lf1-e2! | h7-h5  |

Черные не могли допустить, чтобы их стеснило h4-h5, но теперь разбит их пешечный строй на королевском фланге и пресечена естественная попытка контригры — f7-f5.

- |           |       |
|-----------|-------|
| 9. Sg1-h3 | c7-c5 |
|-----------|-------|

Черные стеснены на обоих флангах и стремятся освободиться от тисков.

- |            |        |
|------------|--------|
| 10. Sh3-g5 | Lc8-d7 |
| 11. Lc1-d2 | Sf6-h7 |
| 12. f2-f3  | Sh7:g5 |
| 13. Ld2:g5 | a7-a6  |
| 14. a2-a3  |        |

Говорит о тщетности желания черных развязать игру через b7-b5, ибо на это последовал бы контр-удар b2-b4.

- |            |        |
|------------|--------|
| 14. ...    | f7-f6  |
| 15. Lg5-e3 | Lg7-h6 |

Белый слон активнее и размен полезен. Но, затруднения не уменьшаются, ибо белые в состоянии наносить удары на обоих флангах.

- |            |        |
|------------|--------|
| 16. Le3:h6 | Th8:h6 |
| 17. Dd1-d2 | Th6-h8 |

Полезнее для защиты 17. ... Th7, но черные не могут угадать плана белых, стремясь как можно скорее сделать искусственную рокировку.

- |            |        |
|------------|--------|
| 18. b2-b4  | b7-b6  |
| 19. Ta1-b1 | Se7-g8 |
| 20. f3-f4  | Sg8-h6 |

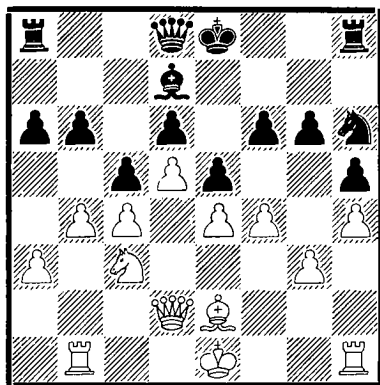

21. f4:e5

Острее 21. f5.

Более гибко 21. 0-0, но белым не нравилось 21. ... Sf7. После хода в тексте позиция приобретает прочный характер и черные могут защищаться с большим успехом.

- |         |         |
|---------|---------|
| 21. ... | f6:e5   |
| 22. 0-0 | Sh6-f7! |

На поле g4 черным нечего искать. Конь преграждает линию »f« и играет важнейшую оборонительную роль, защищая слабые пункты g5, h6 и d6.

23. Tf1-f2

Можно было 23. Ld1 с идеей 24. La4 или 24. Df2, но тогда белым приходится считаться с возможностью прорыва противника — g6-g5.

- |            |        |
|------------|--------|
| 23. ...    | Th8-h7 |
| 24. Kg1-g2 |        |

Невозможно сдвоение ладей на линии »f« из-за 24. ... Lh3.

24. ...	<b>Ke8-f8</b>
25. Tb1-f1	<b>Kf8-g8</b>
26. Tf2-f6	<b>Th7-g7</b>
27. Kg2-h2	

В цейтноте белые маневрируют, желая дотянуть партию до откладки вания и затем найти определенный план действий. Нет причин опасаться 27. ... Lf5, ибо имеется промежуточный ход 28. T:f7.

Вероятно сильнее было 27. Te6 Dc8 28. Tff6 L:e6 29. de6 Sd8 30. Dd5 или 30. Sd5 и т.д.; черные не были вынуждены принять жертву качества и могли ответить 27. ... Dc7 и затем 28. ... Te8.

27. ...	<b>Dd8-e7</b>
---------	---------------

В поисках контригры привлекало 27. ... Ta7 с идеей 28. ... Lf5, но тогда черные должны считаться с предложением жертвы качества 29. Te6, неприятные последствия которой черные избегают ходом в тексте.

28. Le2-d1	<b>Kg8-h7</b>
29. Tf1-f2	<b>Ta8-g8</b>
30. Kh2-h1	<b>Tg8-c8</b>
31. b4-b5	<b>a6-a5</b>

После 31. ... ab 32. cb белые имели основание начать действия и на другой стороне, а так у черных на ферзевом фланге остается одна, пока что небольшая забота — защита пешки b6.

32. Ld1-e2	<b>Tc8-b8</b>
33. Dd2-d1	<b>Kh7-g8</b>
34. Dd1-d2	<b>Tb8-b7</b>
35. Kh1-g1	<b>Ld7-c8</b>
36. Kg1-h2	

Ожидается записывание хода!

36. ...	<b>De7-d8</b>
37. Kh2-g1	<b>Tb7-e7</b>
38. Kg1-f1	<b>Lc8-h3+</b>

39. Kf1-e1	<b>Kg8-h7</b>
40. Ke1-d1	<b>Sf7-h6!</b>

Пользуясь подходящим моментом для активизации коня. Сейчас не проходит 41. L:h5 из-за 41. ... Lg4+ 42. L:g4 S:g4 и черные выигрывают качество.

41. Kd1-c2

Избегая размена слонов. После активного 41. Dg5 (грозит 42. L:h5) Lg4 42. Tf8 Dd7 черные грозят разменом на e2 и вторжением ферзя через h3 и h1 в лагерь белых. В случае 43 L:g4 S:g4 44. T2f3 Tgf7 45. T3:f7 T:f7 и попытки прорыва 46. Dd8 D:d8 47. T:d8 черные могут ответить 47. ... Se3+ и 48. ... S:c4.

41. ...	<b>Lh3-g4</b>
42. Le2-f1	<b>Te7-f7</b>

Освобождение поля g4 для коня посредством 42. ... Lc8! вело к ничьей. У белых не было бы ничего лучшего как 43. Le2 Lg4 повторять ходы. В случае 43. Tf8 Te8 44. T:e8 D:e8 45. Dg5 Sg4 46. Tf3 Tf7 47. T:f7 D:f7, 48. Le2 Df8 черный ферзь активен и когда белые пытаются атаковать пешку b6, черные предпринимают контратаку на короля, лишённого надежного убежища от возможных шахов.

Ход в партии дает белым больше шансов на осуществление прорыва фигур.

43. Dd2-g5	<b>Dd8-f8</b>
44. Lf1-d3	

He 44. Sa4 ввиду 44. ... Lf5!

44. ...	<b>Tf7:f6</b>
45. Tf2:f6	<b>Df8-e7</b>
46. Tf6-f1	

Грозило 46. ... Sf7. Черным опасно разменивать ферзей ввиду угрозы пешкам d6 и b6.

46. ...	<b>De7-c7</b>
47. Sc3-a4	<b>Tg7-f7</b>

48. Tf1:f6      Tf7:f6  
49. Dg5:f6      Lg4:h3

Наилучшая практическая возможность. Черные стремятся активизировать обе легкие фигуры. Чтобы добиться успеха, белые должны перевести ферзя на с6. Черные должны пытаться всеми имеющимися средствами атаковать белого короля.

50. Df6-f8      Lh3-g2  
51. Kc2-d2

Белые желают обеспечить позицию своего короля до начала решающих действий.

51. ...      Sh6-g4  
52. Sa4-c3      Sg4-h6

Черные охотнее всего не двигали бы своих фигур с их мест, но не имеют полезного хода, ввиду того, что белый ферзь в восьмом ряду грозит матом черному королю.

53. Ld3-e2      Lg2-h3  
54. Df8-e8      Kh7-g7

Пользуясь возможностью получить немного больше пространства для маневрирования. Теперь уж белому ферзю не попасть на линию «f», а черный король на шаг ближе к поставленному под угрозу ферзевому флангу.

55. Sc3-a4      Sh6-g4  
56. Le2:g4      Lh3:g4  
57. Sa4-b2      Lg4-f3  
58. Kd2-e3      Lf3-g4  
59. Sb2-d3      ...

Белые надеются перевести коня на g5 и таким образом усилить давление, но последовала неожиданность: теперь, когда белый конь удалился от пункта b6 черные могут разменять ферзей.

59. ...      Dc7-f7!  
60. De8:f7+      Kg7:f7



Ф. Олафссон

61. Sd3-b2      Kf7-e7  
62. Sb2-a4      Ke7-d8  
63. Sa4:b6      Lg4-d1

В этом суть жертвы пешки. У белого коня нет хорошего отступления.

64. Sb6-a8      Kd8-c8  
65. b5-b6      Kc8-b7  
66. Sa8-c7      Ld1-a4!

Последняя тонкость. Лишает белого коня поля e8.

67. Sc7-e6      Kb7:b6  
68. Se6-f8      La4-e8  
69. Ke3-f3      Kb6-c7  
70. g3-g4      Kc7-d8  
71. Sf8-e6+      Kd8-e7  
72. g4:h5      g6:h5  
73. Kf3-e3      Le8-d7

**Ничья.** Обоим королям некуда прорываться.



## ОДИННАДЦАТЫЙ ТУР

### СМЫСЛОВ ТЕРЯЕТ ШАНСЫ НА ПЕРВОЕ МЕСТО

Олафссон	—	Таль	0:1
Глигорич	—	Фишер	1:0
Бенко	—	Смыслов	1:0
Петросян	—	Керес	1/2:1/2

С этого тура Керес и Таль вновь оказались на первом и втором местах и уже до конца турнира никому не удастся присоединиться к ним, они все больше будут отдаляться от своих соперников. Но кто мог тогда предполагать это! Каждый участник полон надежд и борьба беспощадна. Уже не кажется необыкновенным, что на таком отборном гроссмейстерском турнире ничья стала редкостью.

Олафссон стремится вырваться с последнего места, Таль — догнать Кереса. Следовательно—острая сицилианская защита! Черные получают возможность упростить игру и уравнять шансы, но в таком случае ничья была бы самым вероятным исходом. Таль добивается осложнений, пренебрегает развитием и стремится выиграть пешку. Но белые на высоте положения. Перед альтернативой пассивной защиты белые охотнее решаются уступить противнику пешку и пока черные ее выигрывают, исландский гроссмейстер мобилизует свои силы на атаку. Таль отражает прямые угрозы, но вынужден вернуть пешку. Однако, это дает ему время для организации контригры. В цейтноте Олафссон ошибается, черные фигуры все более активизируются и пешки в центре вдруг становятся неотразимой силой. При доигрывании белые вынуждены отдать две легкие фигуры. Остается еще небольшая надежда на свои пешки и ограниченные силы, но Таль создает вокруг белого короля матовую сеть.

У каждого гроссмейстера в шахматах свой вкус. Эти вкусы весьма различны и мудрая латинская поговорка еще раз подтверждается—«о вкусах не спорят». Вот уже в третий раз, после Порторожа и Цюриха, в партиях где югославский чемпион играет белыми, а американский — черными, разыгрывается один и тот же вариант. Вечные споры — кто прав, белые или черные?

Фишер первый свернул с дорожки, проторенной во встрече с Глигоричем на предшествовавшем турнире в Цюрихе. Но у белых была в ответ на это своя идея. После партии многие комментаторы заявили, что юный гроссмейстер пал жертвой подготовленной теоретической новинки. На самом деле задача белых была не легкой. В определенный момент, Фишер переоценил свою позицию, допустив ферзя противника на ферзевый фланг. Это решило исход борьбы, так как там находится черный король. Прорыв тяжелых фигур принес белым обильную жатву — ладью и четыре пешки за две легкие фигуры. Черные записали ход, но позднее раздумали и отказались от тщетного сопротивления.

В партии с Бенко Смыслов, играя черными, уже на 9 ходу ошибочно маневрирует слоном и дает противнику темпы для оккупации пространства на ферзевом фланге. В поисках защиты черные начинают нападение с недостаточными силами. Бенко играет с большой точностью. Максимально экономя средства, он отражает угрозы на королевском фланге и все больше усиливает давление с другой стороны. В результате развязки ликвидирована слабая черная пешка на ферзевом фланге. При доигрывании Бенко играет с меньшей точностью, но после продолжительного маневрирования находит путь к победе жертвуя фигуру за 2 пешки. Это дает ему возможность осуществить прорыв королем. Смыслов сдается.

В ответ на английское начало Керес разработал и взял патент на новую систему. Несмотря на это Петросян перехватил инициативу, имея более выгодное расположение пешек. Керес развился за последние годы в одного из величайших мастеров защиты. И в этот раз ему удалось сохранить равновесие. Партнеры предпочли разделить очко вместо того, чтобы утомлять себя дальнейшей напрасной борьбой.

Положение после 11 тура: Керес — 7,5 очков, Таль — 7, Петросян и Глигорич — по 6,5, Бенко — 5, Смыслов и Фишер — по 4, Олафссон — 3,5 очка.

## Партия № 41

Сицилианская защита

Олафссон — Таль

- |           |        |
|-----------|--------|
| 1. e2-e4  | c7-c5  |
| 2. Sg1-f3 | e7-e6  |
| 3. d2-d4  | c5:d4  |
| 4. Sf3:d4 | a7-a6  |
| 5. c2-c4  | Sg8-f6 |
| 6. Sb1-c3 | Lf8-b4 |
| 7. Lf1-d3 | Sb8-c6 |
| 8. Sd4-e2 | Dd8-c7 |
| 9. 0-0    | Sc6-e5 |

Вариант с 5. c4 встретился ранее в партии Смыслов — Олафссон из 6 тура, в которой белые играли 7. Df3 и не получили дебютного преимущества. В настоящей партии Олафссон уже сам в роли белых применяет более энергичное продолжение 7. Ld3. Последним ходом Таль пускается в весьма рискованное предприятие, не закончив развитие фигур.

10. f2-f4!

Олафссон немедленно переходит в атаку и всякий на его месте поступил бы так же. Что такое пешка при столь значительном превосходстве белых в развитии!

- |             |        |
|-------------|--------|
| 10. . . . . | Se5:c4 |
| 11. Kg1-h1  | Lb4-e7 |
| 12. b2-b3   | Sc4-b6 |
| 13. e4-e5   |        |

Белые занимают центр, фигуры их готовятся к решительному штурму, захватывая все большее пространство, одним словом Олафссон играет по »Талю«. А Таль? Он изворачивается как уж и ждет удобного случая, чтобы ускользнуть.

- |            |        |
|------------|--------|
| 13. . . .  | Sf6-d5 |
| 14. Sc3-e4 | f7-f5  |
| 15. e5:f6  | Sd5:f6 |
| 16. Se2-g3 | Sb6-d5 |
| 17. Lc1-b2 |        |

У белых закончена мобилизация, их фигуры расположены идеально

и готовы к прыжку. Черные проигрывали в случае 17. . . . S:f4 18. Tc1 Db8 19. L:f6 gf (совсем плохо 19. . . . L:f6 20. T:c8+! и 21. Sd6+) 20. Sh5 S:d3 21. Sh:f6+ и т. д.

- |            |         |
|------------|---------|
| 17. . . .  | 0-0     |
| 18. Ta1-c1 | Dc7-d8! |

Ферзь должен быть поближе к королевскому флангу. Черным не удалось бы распутаться после 18. . . . Da5 19. Lb1 Se3 20. Dd3 Sf5 21. S:f6+ L:f6 22. L:f6 T:f6 23. Se4 Tg6 24. Sd6 и »замороженный« ферзевый фланг черных не видно когда начнет »оттаивать«.

- |            |       |
|------------|-------|
| 19. Dd1-e2 | b7-b5 |
|------------|-------|

Слишком пассивно и не в стиле Талья было 19. . . . g6. Однако следует сказать, что благодаря централизованному положению коня d5 атаку белым вести не так просто.

- |             |        |
|-------------|--------|
| 20. Se4:f6+ | Le7:f6 |
|-------------|--------|

Плохо, конечно, 20. . . . S:f6 21. L:f6 и затем De4.

- |            |       |
|------------|-------|
| 21. De2-h5 | g7-g6 |
|------------|-------|

Не так ясно было 21. . . . h6 22. Dg6 L:b2, но белые могли выбирать и вместо Dg6 сыграть 22. Le5. Поэтому Таль идет на форсированное продолжение, которое позволяет черным наконец закончить развитие.

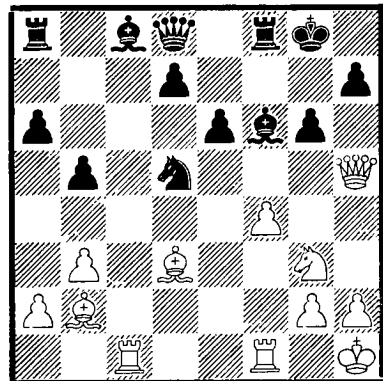

- |              |
|--------------|
| 22. Ld3:g6+! |
|--------------|

Представьте себе, что делалось в это время в зрительном зале Казино, где проходила вся первая половина турнира. Зрители привыкли к мысли, что если Таль играет, то непременно он что-нибудь жертвует, а тут, наоборот, ему жертвуют! В наше время любители шахмат, наблюдающие за борьбой, и сами не плохо комбинируют. Неужели Олафссон форсирует вечный шах? Маловато. Но не успели зрители разгадать тайну позиции как последовал ответ Талья.

22. ... Dd8-e7!

И многое стало ясно. Значит слона брать было плохо, но почему все-таки? Олафссон приготовил красивую реплику: 22. ... hg 23. D:g6+ Kh8 24. Sf5!! L:b2 25. Tf3! и черный король погиб. Если же 24. ... ef, то после 25. Tf3! его постигает та же участь. Эффектная комбинация осталась за кулисами. Таль был готов к ней и нашел путь к ослаблению атаки белых.

23. Lb2:f6 Sd5:f6  
 24. Dh5-f3 Ta8-b8  
 25. Lg6-d3 Lc8-b7  
 26. Df3-e2

Белые отступают, но это временное отступление. Они вернули пожертвованную пешку и сохраняют хорошую позицию. Последнюю часть партии Олафссон, находясь в большом цейтноте, проводит слабо и постепенно преимущество переходит к черным. Таковы жестокие законы борьбы.

26. ... Kg8-h8  
 27. Tc1-e1 Tb8-e8  
 28. Sg3-f5 De7-b4  
 29. De2-b2 Te8-c8  
 30. Sf5-g3

Белые ничего не достигли сделав 4 хода, а черные за это время заняли линию »с«.

30. ... Db4-c3  
 31. Db2-e2 Tf8-g8  
 32. Sg3-e4 Dc3-d4  
 33. Se4-g5 Tg8-g7  
 34. De2-e3 Dd4:e3  
 35. Te1:e3

Новая стадия борьбы. Разменив ферзей партнеры перешли в эндшпиль, в котором инициатива на стороне черных.

35. ... Tc8-c3  
 36. Te3-h3 b5-b4  
 37. Kh1-g1 e6-e5!

Таль в родной стихии! Сначала он подрезает корешки под отдельными фигурами, а затем и весь корень у белого короля. Инициатива черных принимает грозные размеры в самый трудный момент для Олафссона — он находится в сильнейшем цейтноте.

38. Th3-g3 e5-e4  
 39. Ld3-c4 d7-d5  
 40. Lc4-e2 d5-d4  
 41. Le2-c4 e4-e3

Пешки черных слишком далеко прошли и чтобы удержать их придется отдать фигуру. Олафссон записал свой 42 ход. И вот, что случилось при доигрывании.

42. Tf1-d1 Lb7-d5!

Нельзя 43. T:d4 из-за 43. ... Tc1+, а на 43. L:a6 следует 43. ... Ta7. Слон с поля d5 надежно охраняет также королевский фланг.

43. Lc4-f1 Tg7-e7  
 44. Lf1-e2 d4-d3  
 45. Le2:d3 Tc3:d3

Выигрывает фигуру. Положение белых усугубляется из-за полой стоянки коня.

46. Td1:d3	e3-e2
47. Tg3-e3	e2-e1D+
48. Te3:e1	Te7:e1+
49. Kg1-f2	Te1-a1
50. Td3-d2	h7-h6
51. Kf2-e3	Ta1-e1+
52. Ke3-f2	Te1-e7!
53. Kf2-f1	h6:g5
54. f4:g5	Sf6-g4

Черные выиграли вторую фигуру.  
Исход борьбы дело времени.

55. h2-h3	Sg4-e3+
56. Kf1-f2	Ld5:g2
57. Td2-d4	a6-a5
58. h3-h4	Kh8-g7
59. h4-h5	Se3-f5
60. Td4-c4	Te7-d7
61. Tc4-c5	Lg2-e4
62. Tc5-e5	Td7-e7
63. Te5:a5	

Белым удалось уничтожить еще одну пешку, но теперь они попадают под матовую атаку.

63. ...	Te7-c7
64. Ta5-a6	Tc7-c2+
65. Kf2-e1	Sf5-d4
66. Ta6-a7+	Kg7-f8
67. g5-g6	Sd4-f3+
68. Ke1-d1	Tc2-d2+
69. Kd1-c1	Td2-h2
70. Ta7-f7+	Kf8-e8
71. Kc1-d1	Le4-d3!

Белые сдались.



## Партия № 42

Сицилианская защита

Глигорич — Фишер

1. e2-e4	c7-c5
2. Sg1-f3	d7-d6
3. d2-d4	c5:d4
4. Sf3:d4	Sg8-f6
5. Sb1-c3	a7-a6
6. Lc1-g5	e7-e6
7. f2-f4	Lf8-e7
8. Dd1-f3	Dd8-c7
9. 0-0-0	Sb8-d7
10. g2-g4	b7-b5
11. Lg5:f6	

Открывает дорогу пешке «g» и разменивает одну из черных фигур, которые оказывают давление на чувствительный пункт e4.

11. ... Sd7:f6

Против пешечной атаки белых направлено 11. ... gf, как случилось в партии между теми же противниками в Цюрихе, 1959 г., но это ведет к нарушению расположения черных пешек. Третья возможность 11. ... L:f6 опасна из-за жертвы фигуры на b5 поскольку поле d6 недостаточно защищено.

12. g4-g5	Sf6-d7
13. a2-a3	Lc8-b7
14. Lf1-h3!	

В ответ на давление черных по длинной диагонали белые начинают давление по диагонали h3-c8, которая с уходом черного слона на b7 теперь менее защищена. Черные должны теперь считаться с жертвой фигуры на e6 и с прорывом f4-f5. Следующим ходом черные временно отказываются от прямых агрессивных намерений на ферзевом фланге и торопятся обеспечить королю надежное место.

14. .... 0-0-0

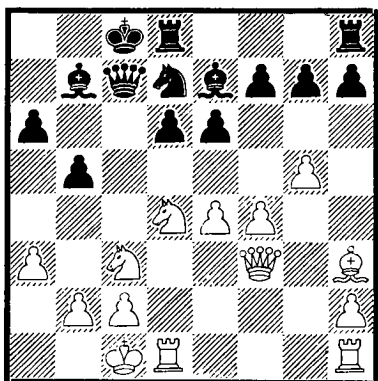

15. f4-f5!

Белые могли подготовить этот ход посредством 15. Dg3, но торопятся использовать положение черного короля на опасной диагонали.

15. ... Le7:g5+

На 15. ... e5 можно было 16. f6!, на 15. ... Se5 — 16. Dg3, а на 15. ... ef совсем просто 16. D:f5 и поэтому ход в тексте практически наилучшая возможность для черных.

16. Kc1-b1 e6-e5

Не хорошо было бы 16. ... ef 17. D:f5 Lf6 ввиду 18. Sd:b5! ab 19. S:b5 Db6 20. T:d6.

Теперь необходимо пожертвовать на b5.

17. Sd4:b5 a6:b5  
18. Sc3:b5 Dc7-c5!

Только так. Черные должны обеспечить ферзю отступление на e7.

19. Sb5:d6+ Kc8-b8  
20. Sd6:f7?

После этого шансы уравниваются. Точнее было перейти в эндшпиль посредством 20. Db3 Db6 21. D:b6 S:b6 22. S:f7 Lf6 и т. д. Любопытно и 20. b4 De3 (20. ... Da7 21. S:f7 Le3 22. S:h8 D:a3 23. Td3 D:b4+ 24. Tb3 и выигрывают), 21. D:e3

Le3 22. S:f7 Kc7 и т. д. с несколько лучшими шансами для белых.

20. ... Dc5-e7  
21. Sf7:h8 Td8:h8  
22. Th1-e1 Lg5-f4?

Черные надеются атакой на пешку h2 сковать белые фигуры, но забывают, что эти маневры на королевском фланге слишком медленны и что опасность грозит с другой стороны. Следовало играть 22. ... Sc5 с одинаковыми шансами.

23. Df3-b3! Sd7-c5  
24. Db3-b5

Значительно сильнее чем 24. Db4, так как черные не имеют хорошей защиты против 25. b4 и 26. Td7.

24. ... De7-c7  
25. b2-b4 Sc5-a6

Не хорошо жертвовать на b3: 25. ... Sb3 26. cb и белый ферзь всегда может вовремя защитить своего короля через поле d3.

26. Td1-d7 Dc7-c8  
27. Te1-d1

К победе вело и 27. T:g7, но белые не желают отдать черным ни одной линии после 27. ... Sc7 и 18. ... Td8, на которой можно было бы начать хоть какие-нибудь действия.

27. ... Dc8-c6  
28. Db5:c6 Lb7:c6  
29. Td7:g7 Lc6:e4  
30. f5-f6 Lf4-h6  
31. Tg7-e7 Sa6-c7  
32. f6-f7 Le4-c6

Грозило 33. T1d7 и 34. Te8+.

33. Lh3-d7 Kb8-b7  
34. Td1-d6

Можно было и 34. L:c6+ K:c6 35. b5+ S:b5 36. Te6+ Kc7 37. T:h6 (или 37. Tg1 Tf8 38. T:h6 T:f7 39. Tg3) 37. ... Sc3+ 38. Kc1 S:d1 39. T:h7 и т. д.

34. ... Lc6:d7  
35. Td6:h6

Этот слон важнее, ибо защищает поле превращения пешки »ф« в ферзя.

35. ... Ld7-b5  
36. Th6:h7 Th8-f8  
37. Th7-g7 Lb5-c4

Грозило 38. Tg8.

38. Te7:e5

Быстрее решало 38. h4 Kc6 39. h5 Kd6 40. T:c7! K:c7 41. h6 и т. д.

38. ... Lc4-e6  
39. h2-h4 Kb7-c6  
40. h4-h5 Kc6-d6  
41. Te5-e1 Le6:f7  
42. h5-h6 Sc7-e6  
43. Tg7-g4 Tf8-h8

Черные сдались, без продолжения игры.

### Партия № 43

Сицилианская защита

Бенко — Смыслов

1. e2-e4 c7-c5  
2. Sg1-f3 e7-e6  
3. d2-d4 c5:d4  
4. Sf3:d4 a7-a6  
5. c2-c4 Sg8-f6

Интересное совпадение. В этом туре в партиях Олафссон — Таль и Бенко — Смыслов также как в партиях 4-го тура между теми же партнерами разыгрываются одни дебютные схемы. При этом подготовка каждого претендента велась самостоятельно, так как они берегли свои мысли от гласности. Впрочем уже со следующего хода гроссмейстеры вступают на разные пути в трактовке дебюта.

6. Lf1-d3 Sb8-c6  
7. Sd4:c6 d7:c6  
8. 0-0 e6-e5  
9. Dd1-c2 Lf8-c5  
10. Sb1-d2 Lc8-e6

Вероятно более целесообразным порядком ходов было 10. ... De7 11. Sb3 La7.

11. Sd2-b3 Lc5-a7

Теперь начинается оживленная борьба на ферзевом фланге. Белые хотят ограничить подвижность слона черных на a7 и это им удастся.

12. c4-e5 a6-a5

Смыслов стремится к сложной борьбе и потому отказывается от 12. ... De7 13. Lc4 Sd7, что выглядит более логичным.

13. Lc1-d2 a5-a4  
14. Sb3-a5 Dd8-e7  
15. b2-b4!

Этой возможности черные не ушли. Бенко добивается своего: закупоривает слона черных и захватывает ферзевый фланг в свои руки. Поэтому замысел черных, который они начали осуществлять на 12 ходу следует признать неудачным.

15. ... a4:b3  
16. a2:b3

Вот в чем дело. Взятие пешки c5 невыгодно для черных, например, 16. ... L:c5 17. S:c6! T:a1 и теперь хорошо как 18. S:e7 T:f1+ 19. K:f1 L:e7 20. Lb5+, так и 18. T:a1 bc 19. Ta8+.

16. ... 0-0  
17. b3-b4 Ta8-d8  
18. Ld2-c3 La7-b8  
19. Tf1-d1 Sf6-h5  
20. g2-g3 Le6-c8  
21. Sa5-c4 De7-g5

Черные все еще мечтают перехватить инициативу и завязывают игру на другом фланге. Пользуясь устой-

чивостью позиции, черные должны были сделать попытку осуществить перевод коня на d4, сыграв 21. ...g6.

<b>22. Ld3-f1</b>	<b>Lc8-g4</b>
<b>23. Td1:d8</b>	<b>Tf8:d8</b>
<b>24. Ta1-a8</b>	<b>Td8-f8</b>

И снова черных постигла неудача. Из диверсии на королевском фланге тоже ничего не вышло. Бенко приступает к использованию своего позиционного преимущества.

<b>25. Dc2-b2</b>	<b>Lg4-f3</b>
-------------------	---------------

Плохо было защищать пешку прямо посредством 25. ... f6, на что белые ответили бы 26. b5 cb 27. D: b5 Dc1 28. Lb2 Db1 29. D:b7 и черные погибают. Смыслов находит косвенную защиту, оказавшуюся однако тоже недостаточной.

<b>26. Lc3:e5</b>	<b>Lb8:e5</b>
<b>27. Db2:e5</b>	<b>Dg5:e5</b>
<b>28. Ta8:f8†</b>	<b>Kg8:f8</b>
<b>29. Sc4:e5</b>	<b>Lf3:e4</b>

Материальное равновесие восстановлено, но ненадолго.

<b>30. Se5-c4!</b>	<b>Sh5-f6</b>
<b>31. Sc4-d6</b>	<b>Le4-f3</b>
<b>32. Lf1-c4</b>	

Конечно не сразу 32. S:b7 из-за 32. ... Sd5, а теперь белые выигрывают пешку.

<b>32. ...</b>	<b>Sf6-d5</b>
<b>33. Lc4:d5</b>	<b>Lf3:d5</b>
<b>34. Sd6:b7</b>	<b>Kf8-e7</b>
<b>35. f2-f4</b>	<b>Ke7-e6</b>
<b>36. Kg1-f2</b>	<b>f7-f6</b>
<b>37. Kf2-e3</b>	<b>Ld5-h1</b>
<b>38. Sb7-d6</b>	<b>Lh1-g2</b>
<b>39. Ke3-d4</b>	<b>Lg2-h3</b>
<b>40. Sd6-c4</b>	<b>Lh3-g2</b>
<b>41. Sc4-d6</b>	<b>Lg2-f1</b>
<b>42. Kd4-c3</b>	<b>g7-g5</b>
<b>43. Kc3-d4</b>	

У белых выигранный эндшпиль не только потому, что они имеют лишнюю пешку, но и потому, что имеют активного короля. При доигрывании Бенко не сразу находит путь к победе и первые ходы не ведут к цели, но подчеркивают пассивность черных.

<b>43. ...</b>	<b>g5:f4</b>
<b>44. g3:f4</b>	<b>Lf1-a6</b>
<b>45. f4-f5+</b>	<b>Ke6-d7</b>
<b>46. Sd6-c4</b>	<b>La6-b5</b>
<b>47. Kd4-c3</b>	<b>Lb5-a6</b>
<b>48. Kc3-b3</b>	<b>La6-b5</b>
<b>49. Sc4-d6</b>	<b>Lb5-e2</b>
<b>50. Kb3-c3</b>	<b>Kd7-e7</b>
<b>51. Sd6-c4</b>	<b>Ke7-d7</b>
<b>52. Sc4-e3</b>	<b>Kd7-e7</b>
<b>53. Se3-c2</b>	<b>Ke7-d7</b>
<b>54. Sc2-d4</b>	<b>Le2-f1</b>
<b>55. Kc3-d2</b>	<b>Lf1-c4</b>
<b>56. Kd2-e3</b>	<b>Lc4-f7</b>
<b>57. Ke3-f4</b>	

Наконец белые принимают правильное решение. Через королевский фланг фигуры белых проникнут в тыл противника.

<b>57. ...</b>	<b>Lf7-c4</b>
<b>58. Kf4-g4</b>	<b>Lc4-f7</b>
<b>59. Kg4-h4</b>	<b>Kd7-c7</b>
<b>60. Sd4-e6+</b>	<b>Kc7-d7</b>
<b>61. Se6-f8+</b>	<b>Kd7-e7</b>
<b>62. Sf8:h7</b>	

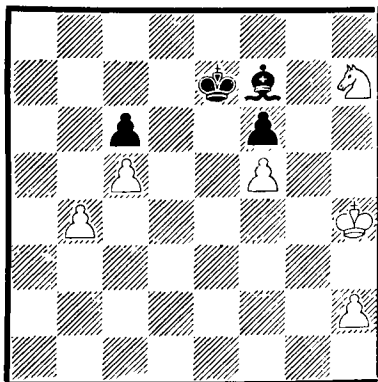

<b>62 ...</b>	<b>Lf7-g8</b>
---------------	---------------



Конь пойман. Но белые шли на это, точно рассчитав, что проходные пешки черные не в силах будут задержать.

63. Sh7-g5	f6:g5+
64. Kh4:g5	Ke7-f7
65. h2-h4	Kf7-g7
66. f5-f6+	Kg7-f8
67. h4-h5	Lg8-c4
68. Kg5-f4	Kf8-f7
69. Kf4-e5	Lc4-d3
70. h5-h6	



Черные поставлены в цугванг. Если 70. ... Kf8, то выигрывает 71. b5 cb 72. c6. Слон же не может покинуть диагональ b1-h7.

70. ...	Kf7-g6
71. Ke5-e6	Ld3-c4+
72. Ke6-e7	Lc4-d5
73. f6-f7	Ld5:f7
74. h6-h7	

Черные сдались.

#### Партия № 44

Английское начало

Петросян — Керес

1. c2-c4	e7-e5
2. Sb1-c3	Sg8-f6
3. Sg1-f3	Sb8-c6
4. g2-g3	Lf8-b4

Керес сделал выводы из своей партии против Бенко (см. 5 тур) и дебют разыгрывает по иному.

5. Lf1-g2	0-0
6. 0-0	Tf8-e8
7. d2-d3	h7-h6
8. Sc3-d5	Lb4-f8
9. h2-h3	d7-d6
10. e2-e4	Sc6-d4

Чтобы после 11. ... c6 разменять или отгеснить коня d5, довлеющего над позицией черных.

11. Sd5:f6+	Dd8:f6
12. Sf3:d4	e5:d4
13. f2-f4	a7-a6
14. a2-a4	Ta8-b8
15. a4-a5	c7-c5
16. Kg1-h2	b7-b5

Черные развивают активность на ферзевом фланге и это правильно, иначе белые, пользуясь лучшим пешечным расположением на другом фланге могут создать сильное давление.

17. a5:b6	Tb8:b6
18. Ta1-a3	Lc8-d7
19. b2-b3	Ld7-c6
20. Lc1-d2	Df6-e7
21. Dd1-c2	De7-d7
22. Tf1-e1	f7-f5
23. Ld2-a5	Tb6-b8
24. Ta3-a1	

Конечно на первой горизонтали ладья стоит надежнее, чем на a3.

24. ...	Dd7-b7
25. Ta1-b1	g7-g6

Ничья.

Эта гроссмейстерская дуэль прошла при холостых выстрелах. Боевые патроны находились в запасном патронташе.

## ДВЕНАДЦАТЫЙ ТУР

### ЧЕРНЫЙ ДЕНЬ ДЛЯ СЕКУНДАНТОВ

Таль	—	Петросян	½:½
Керес	—	Бенко	1:0
Смыслов	—	Глигорич	½:½
Фишер	—	Олафссон	1:0

Этот тур разочаровал частично публику, так как две партии закончились очень быстро (а любители охотнее следят за продолжительной борьбой), а частично и секундантов, ибо две других многообещавших партии при доигрывании не оправдали их надежд.

Таль и Петросян проявили такое же взаимное миролюбие как и в первом круге и после короткой борьбы разделили очко.

Вторая короткая партия была результативной. Кереса не беспокоило то, что Бенко пытается усилить вариант, которым он не имел успеха против Глигорича в 8 туре. Бенко сразу же оказался в плохом эндшпиле. После нескольких грубых ошибок черные проиграли фигуру уже на 21 ходу! Таким образом Керес удалился от своего верного спутника Талья на расстояние в 1 очко.

Смыслову вновь не повезло с Глигоричем. В весьма острой позиции, где у белых были два слона и более прочный центр, а у черных угрозы на ослабленную позицию белого короля, Глигорич первым нарушил равновесие ошибочным маневром в центре. До перерыва Смыслов отлично играл, выиграв качество и пешку. Ожидалась верная победа белых. Однако, при доигрывании, белые переоценили свое положение и без нужды начали матовую атаку, в результате чего белый король остался без достаточной защиты. Наконец, белые должны были довольствоваться тем, что черные повторили ходы.

Когда после пассивной игры Олафссон оказался в тяжелом положении, Фишер не проявил решимости в выборе плана. Это позволило черным выйти из затруднительного положения, установить равновесие и до откладывания партии добиться несколько более активной позиции. При доигрывании, произошла неожиданность. Теперь Олафссон оказался в нерешительности, в то время как Фишер последовательно проводил свой для противника неожиданный замысел на ферзевом фланге. Цейтнот черных только лишь ухудшил положение и при вторичном откладывании Олафссон оказался в безнадежной ситуации.

Положение после 12 тура: Керес — 8,5, очков Таль — 7,5, Петросян и Глигорич — по 7, Фишер и Бенко по — 5, Смыслов — 4,5, Олафссон — 3,5 очка.

## Партия 45

Испанская партия

Таль — Петросян

- |            |        |
|------------|--------|
| 1. e2-e4   | e7-e5  |
| 2. Sg1-f3  | Sb8-c6 |
| 3. Lf1-b5  | a7-a6  |
| 4. Lb5-a4  | Sg8-f6 |
| 5. 0-0     | Lf8-e7 |
| 6. Tf1-e1  | b7-b5  |
| 7. La4-b3  | 0-0    |
| 8. c2-c3   | d7-d6  |
| 9. h2-h3   | Sc6-a5 |
| 10. Lb3-c2 | c7-c5  |
| 11. d2-d4  | c5:d4  |
| 12. c3:d4  | Lc8-b7 |
| 13. b2-b3  | Sa5-c6 |
| 14. Sb1-d2 | e5:d4  |
| 15. Lc1-b2 | Sf6-d7 |
| 16. Sf3:d4 | Sc6:d4 |
| 17. Lb2:d4 | Le7-f6 |
| 18. Sd2-f3 | Tf8-e8 |
| 19. Dd1-d2 | Sd7-c5 |
| 20. Ta1-d1 | Sc5:e4 |
| 21. Lc2:e4 | Lb7:e4 |
| 22. Ld4:f6 | Dd8:f8 |
| 23. Dd2:d6 |        |

Ничья.

Вторая дружеская встреча.

## Партия № 46

Испанская партия

Керес — Бенко

- |           |        |
|-----------|--------|
| 1. e2-e4  | e7-e5  |
| 2. Sg1-f3 | Sb8-c6 |
| 3. Lf1-b5 | a7-a6  |
| 4. Lb5-a4 | Sg8-f6 |
| 5. 0-0    | Lf8-e7 |
| 6. Tf1-e1 | b7-b5  |
| 7. La4-b3 | d7-d6  |
| 8. c2-c3  | 0-0    |
| 9. h2-h3  | Sc6-b8 |
| 10. d2-d4 | Lc8-b7 |

Весь этот вариант Бенко успешно применил против Олафссона (см. 2 тур). Керес не собирается повторять этой партии. У него были более

приятные мысли, во всяком случае перед началом тура.

## 11. d4:e5

Керес не делает попытки опровергать вариант (тоже своеобразный психологический маневр!). Он хочет спокойной игры и готов даже к внешне безобидному эндшпилю.

## 11. ... d6:e5

Возможно и 11. ... S:e4 12. Ld5 Sc5 13. L:b7 S:b7 с равной позицией.

## 12. Dd1:d8 Le7:d8

## 13. Sf3:e5 Sf6:e4

## 14. Lc1-e3

У черных как будто возникают затруднения с развитием ферзевого фланга, например, 14. ... Sc6 15. Ld5 и все же черные могут защищаться 15. ... Sa5 16. L:e4 L:e4 17. Lc5 Te8 18. T:e4 f6. Бенко ищет более верной ничьей. Конечно было плохо 14. ... c5 из-за 15. f3.

## 14. ... Ld8-f6

## 15. Se5-g4 Sb8-d7

## 16. Sb1-d2 Se4:d2

## 17. Le3:d2 Tf8-e8

## 18. Ld2-f4 Te8:e1+?

Следовало играть 18. ... c5 и после 19. T:e8+ T:e8 20. Td1 Sf8 21. S:f6+ gf 21. Lh6 f5 черные сохраняли шансы на ничью.

## 19. Ta1:e1

## Ta8-c8

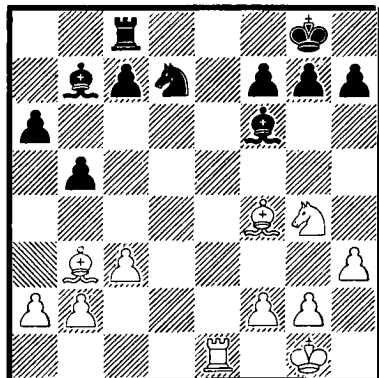

## 20. Lb3-c2!

Удивительной силы ход в такой простой позиции. Во всех вариантах черные проигрывают по меньшей мере пешку, например, I — 20. ... Ld5 21. Lf5 Le6 22. T:e6! fe 23. L:e6+ и 24. L:d7; II — 20. ... h5 21. Lf5! hg 22. L:d7 Td8 23. L:g4. Черные препятствуют ходу Lf5, но попадают «из огня, да в полымя».

20. ... g7-g6

21. Te1-d1!

Это выигрывает фигуру — 21. ... h5 22. Sh6+.

Черные сдались.

## Партия № 47.

Защита Нимцовича

Смыслов — Глигорич

- |           |        |
|-----------|--------|
| 1. d2-d4  | Sg8-f6 |
| 2. c2-c4  | e7-e6  |
| 3. Sb1-c3 | Lf8-b4 |
| 4. e2-e3  | c7-c5  |
| 5. Sg1-f3 | d7-d5  |
| 6. a2-a3  |        |

Так как черные быстро раскрыли пешечный центр, белые пользуются возможностью для изменения порядка ходов и таким образом избежать стандартной позиции после 6. Ld3 0-0 7. 0-0 и т. д.

- |          |         |
|----------|---------|
| 6. ...   | Lb4:c3+ |
| 7. b2:c3 | 0-0     |
| 8. c4:d5 |         |

Ход 8. Ld3 dc 9. L:c4 вел к продолжению, которого белые на этот раз желали избежать.

8. ... e6:d5

После 8. ... D:d5 белые были бы очень сильны в центре. Могло последовать 9. Ld3 с угрозой 10. e4 S:e4 11. c4 Df5 12. Dc2 и т. д.

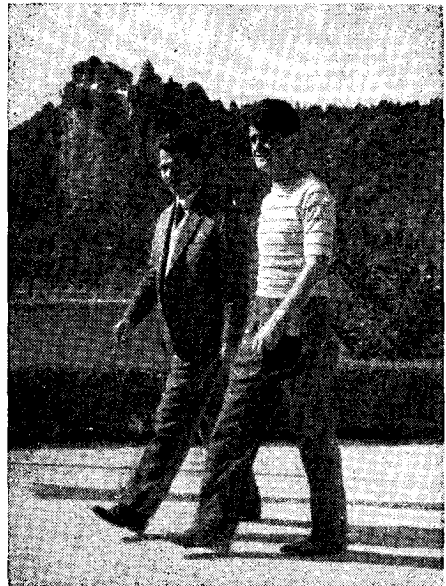

Глигорич со своим секундантом Матановичем

9. Lf1-d3 Sb8-c6

Надежнее форсировать размен белопольных слонов, играя 9. ... b6 и 10. ... La6, так как конь на f3 расположен менее выгодно чем на e2 при осуществлении тематического прорыва в центре e3-e4. После хода в тексте позиционные противоречия обостряются в пользу белых.

10. 0-0	Lc8-g4
11. Dd1-e1!	Lg4:f3

Черные охотнее всего усилили бы давление посредством 11. ... Te8, но у белых припасен ответ 12. Se5 и после 12. ... S:e5? 13. de T:e5 14. f4 и 15. f5 черный слон попадает в ловушку.

Размен на f3 еще больше усилил преобладание белых в центре, а черные кони лишены возможности приблизиться к противнику. Поэтому некоторое ослабление позиции белого короля не представляет серьезной опасности.

**12. g2:f3 Tf8-e8**  
**13. De1-d1**

Пункт d4 под угрозой и белые усиливают позицию ферзя.

**13. ... Sf6-h5!**

Менее удачно 13. ... Dd7. Черные сохраняют возможность атакой на пешку f2 затруднить продвижение ладьи на g1.

Попытка блокады 13. ... c4, также была бы безуспешной из-за наступления белых в центре e3-e4.

**14. Kg1-h1 Dd8-h4**  
**15. d4:c5**

Этот ход увеличивает маневренную способность черных фигур. Лучше было 15. Ta2 16. Tg1 и 17. Df1.

Ход в тексте мотивирован желанием раскрыть позицию и оживить слонов, а также поисками контригры на противоположном фланге.

**15. ... Sc6-e5?**

Удар в пустую, дающий белым еще больше возможностей для защиты и увеличивающий слабость собственного ферзевого фланга. Последовательнее было ввести новую фигуру для натиска на королевском фланге посредством 15. ... Te6! Теперь не хорошо 16. f4 ввиду 16. ... S:f4! с угрозой мата 17. ... Th6, а на 16. Tg1 D:f2 17. Tg2 Dh4 черные имели бы более выгодные перспективы, чем это произошло.

**16. Ld3-e2 Sh5-f6**

Теперь видны последствия ошибки черных на 15 ходу. Они вынуждены увести свои силы на прежние места. Не хорошо было 16. ... Te6 ввиду 17. D:d5 и черные должны сперва позаботиться о коне e5, играя 17. ... Tae8, после чего 18. f4 Sg4 19. Dg2 освобождает белых от забот о своем короле.

Кроме того черные должны в сложившейся обстановке следить за угрозой f3-f4, Dd1-d4 и Ta1-b1-b4 — все это последствия 15. ... Ke5?.

**17. Tf1-g1! Dh4:f2**  
**18. Ta1-b1 Ta8-d8**

Все белые фигуры ожили. Грозило 19. Tg2 Dh4 20. Tb4 Sc4 21. e4.

**19. Tg1-g2 Df2-h4**  
**20. Dd1-g1 Se5-g6**

Иначе на 20. ... g6 последовало бы 21. e4 и 22. Lg5.

**21. Tb1:b7 Dh4-h3**

Ферзя нужно активировать, так как на королевском фланге ему нечего делать, а на c5 появилась опасная проходная пешка.

**22. Tb7:a7 Td8-b8**

Лучший практический шанс в проигранном положении, — контратака в первую очередь.

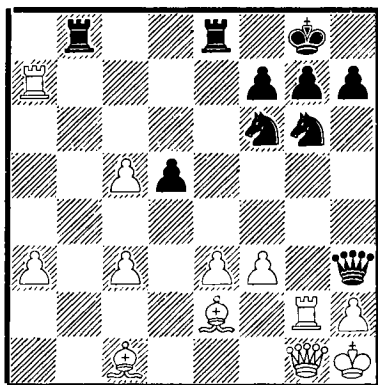

**23. c5-c6 Tb8-b1**  
**24. c6-c7 Dh3-e6**  
**25. Le2-d3!**

На 25. La6 у черных оставалась еще тактическая возможность 25. ... Dc6 26. c8D? T:c8 27. L:c8 D:c3! или 26. Tc2 d4!.

25. ... **Tb1-b3?**

Черным пришлось бы отступить с линии »b«: 25. ... Ta1 26. Tb2 и грозит 27. Tb8. Но необходимо было предотвратить 26. La6 посредством 26. ... Tb6 например, 27. a4 Tc8 28. a5 Tc6 и черные имеют шансы на сопротивление.

26. **Ld3-a6** **Tb3:c3**

Черные продолжают сопротивляться по инерции, ибо материальные потери неминуемы.

27. **Lc1-b2** **Tc3:c7**

28. **Ta7:c7** **De6:a6**

29. **Dg1-c1** **d5-d4**

Жертва пешки в безнадежном положении, чтобы оживить коня.

30. **Lb2:d4** **Sf6-d5**

31. **Tc7-c6** **Da6-a8**

32. **e3-e4** **Sd5-f4**

33. **Tg2-c2** **Sf4-d3**

34. **Dc1-e3** **Sd3-f4**

35. **Ld4-b2** **Sf4-e6**

36. **Tc2-c1**

Быстрее приносило успех 36. Dc3, грозя полям g7 и c8, но первая забота белых благополучно миновать цейтнот.

36. ... **Sg6-f4**

37. **Tc6-c2** **h7-h6**

38. **Lb2-e5** **Sf4-g6**

39. **Le5-g3** **Se6-g5**

40. **De3-d3** **Sg5-e6**

41. **Dd3-d7** **Sg6-f8**

Единственный способ избежать смертельно опасного проникновения белой ладьи на c8.

42. **Dd7-c6** **Da8-d8**

Иного выхода нет. Черные и дальше продолжают сопротивляться »по инерции«.

43. **Tc2-c3** **Te8-e7**

44. **Lg3-d6** **Te7-d7**

45. **e4-e5**

Энергичный план белых не плох, но скрывает в себе небольшую опасность, ибо отрезает слона от королевского фланга, где он обеспечивал безопасность своего суверена.

45. ... **Dd8-g5**

46. **Dc6-e4** **Sf8-g6**

47. **Tc1-g1** **Dg5-d2**

48. **Tc3-c2** **Dd2-a5**

49. **Tc2-c8+** **Kg8-h7**

50. **De4-c6** **Da5-a7**

51. **Tg1-f1**

На 51. Ta8 черные приготовили 51. ... Df2 и не хорошо 52. D:d7 ввиду 52. ... D:f3+.

51. ... **Se6-f4**

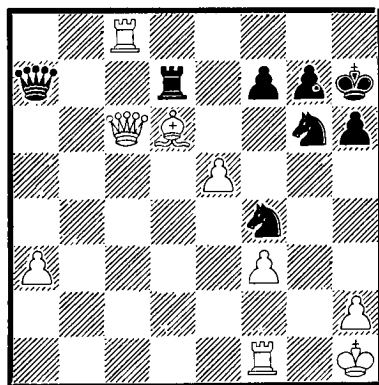

52. **Tc8-a8?**

Грубая ошибка. Белые пропускают черного ферзя в свой тыл. Играя 52. Lc5 белые могли вынудить размен ферзей. После 52. ... Db7 53. D:b7 T:b7 54. a4 Tb2 55. a5 Ta2 56. Ta8 S:e5 57. a6 дела черных плохи (57. ... S:f3? 58. T:f3 Ta1+ 59. Lg1 и т. д.).

52. ... **Da7-e3!**

53. **Dc6-c8??**

Разумеется, ладью нельзя было взять: 53. D:b7?? De2 и белые беспомощны. Но ход в тексте — роковая потеря темпа. Следовало

немедленно играть 53. Dc2 Sd3 54. Ta4.

53. ... Sg6-h4!

Теперь выяснилось, что вся идея белых с матовой атакой ошибочна. Черный король легко отступает по белым полям, в то время как белый король почти беспомощен перед батареей черных фигур. Белые переходят на защиту, но поздно.

54. Dc8-c2+

Ладью опять не удалось взять из-за 54. ... De2.

54. ... Sf4-d3!

55. Ta8-a5

На 55. Tc8 можно также 55. ... S:f3 56. Tc3 Sfe1 и т. д.

55. ... Sh4:f3

56. Dc2-g2 Sf3-h4

57. Dg2-g3

Другого выхода нет. На 57. Dc6 следует 57. ... Sf2+ 58. Kg1?? Sh3++ 59. Kh1 Dg1+ 60. T:g1 Sf2 мат!

57. ... De3-e4+

58. Kh1-g1 De4-d4+

59. Kg1-h1 Dd4-e4+

**Ничья.** Черные могут рассчитывать и на победу 60. Kg1 Tb7, после чего не хорошо 61. Lf8 Dd4+ 62. Kh1 Sf2+! и т. д., а если 61. Ta4 D:a4 62. D:d3+ g6, то белый король остается под угрозой, но они после счастливого оборота довольствуются повторением ходов.

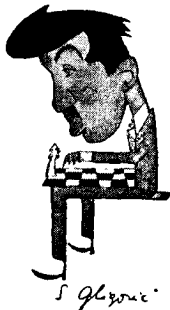

## Партия № 48

Испанская партия

Фишер — Олафссон

1. e2-e4	e7-e5
2. Sg1-f3	Sb8-c6
3. Lf1-b5	a7-a6
4. Lb5-a4	d7-d6
5. c2-c3	Lc8-d7

Эта так называемая улучшенная защита Стейница редкий гость в международных соревнованиях. Она трудна для обеих сторон, так как борьба после дебюта разворачивается крайне медленно и не носит конкретного характера, в чем может убедиться читатель по настоящей партии.

6. d2-d4	Sg8-e7
7. La4-b3	h7-h6
8. Sb1-d2	Sf7-g6
9. Sd2-c4	Lf8-e7
10. Sc4-e3	0-0
11. 0-0	

Так развивались известные партии Эйве — Керес и Смыслов — Решевский из матч-турнира на первенство мира 1948 года, Гаага — Москва. И Керес и Решевский играли здесь 11. ... Lf6. Белые отвечали 12. Sd5, что вполне логично, так как центральный пункт не контролируется, но белые не могут это выгодное расположение фигур поддерживать пешечной инициативой на фланге. Позднее аналитики нашли, что после 12. Sd5 Te8 13. de L:e5 14. S:e5 de 15. Df3, как было в партии Смыслов — Решевский, черные продолжая 15. ... Sa5 (а не 15. ... Le6, как играл тогда Решевский) 16. Lc2 c6 17. Se3 Le6 получали хорошую контригру. Олафссон не следует по проторенному пути, избирая новый план.

11. ...

Kg8-h7

С тем, чтобы на 12. Sd5 ответить 12. ... f5 и начать атаку на королевском фланге. Белые разгадывают намерение противника и не дают фигурам черных развить свою энергию.

12. g2-g3!            Le7-f6  
13. Tf1-e1            Kh7-h8

Этот малозначущий ход указывает как трудно черным развернуть свои силы и они выжидают.

14. a2-a3

Белые также выжидают, но они имеют возможность укрепить свою позицию.

14. ...                Dd8-e8

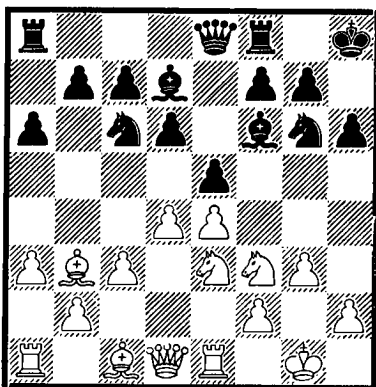

15. h2-h4!

В этом ходе и отражение угрозы — 15. ... ed 16. cd D:e4, на что могло поледовать 17. Lc2 De8 18. Sd5 Dd8 19. h5 — и поледовательное проведение своего плана. Белые теснят фигуры черных и стремятся нащупать в лагере противника слабое место для конкретной атаки.

15. ...                Lf6-d8  
16. Se3-f5            Sg6-e7  
17. d4:e5              d6:e5  
18. Dd1-c2

Фишер мог выбирать здесь между острым ведением борьбы 18. g4 и ходом в тексте, который обеспечивает белым небольшое, но ясное позиционное преимущество. Повидимому 18. g4 казалось ему крайне рискованным.

18. ...                Ld7-e6  
19. Lb3:e6            f7:e6  
20. Sf5:e7            Ld8:e7  
21. Dc2-e2

В лагере черных после размена появились слабости — сдвоенные пешки. Однако, сами по себе, они недоступны. Их недостаток заключается в том, что они отняли центральные поля у своих фигур. Это хорошо оценил юный гроссмейстер.

21. ...                De8-g6

Возможно было, сыграв 21. ... Lc5, заставить белых разменять слонов. Олафссон решил сохранить слона для защиты и перекрытия линии »d«.

22. b2-b4            Tf8-f6  
23. Sf3-h2            Ta8-f8  
24. h4-h5            Dg6-e8  
25. Lc1-e3            Le7-d6  
26. a3-a4

Весьма обязывающее продолжение. Черные могли, сыграв 26. ... a5, заставить белых высказаться. В первой половине матч-турнира Олафссон часто попадал в цейтнот и в этой партии он также был уже лишен возможности считать варианты из-за недостатка времени на обдумывание и поэтому предпочел профилактику.

26. ...                Sc6-b8  
27. Te1-c1            De8-c6  
28. f2-f3              Dc6-e8  
29. g3-g4            Sb8-c6

Совершенно правильно! Черным нечего опасаться активности белых



на ферзевом фланге потому, что у белых конь пока что далек от места боя.

### 30. b4-b5

Поскольку контригра черных возможна только в ответ на конкретные угрозы противника, белым лучше было маскировать свои замыслы. Хорошо было 30. Kh1 и затем 31. Tg1. Угроза развития действий на королевском фланге опасна для черных тем более, что и конь белых в этом мог принять активное участие.

30. ... Sc6-a5  
31. Tc1-d1 Sa5-b3  
32. Ta1-b1 Sb3-c5

Фигуры черных оживились

33. a4-a5 Sc5-a4!

С маленькой, но ядовитой ловушкой: 34. Dc4? ab 35. T:b5 S:c3!

34. Td1-c1 Ld6-c5  
35. Le3:c5 Sa4:c5  
36. De2-e3 De8-e7  
37. Tc1-d1 Tf6-f4  
38. Tb1-b4 Tf8-a8  
39. Td1-b1 Kh8-h7  
40. Kg1-h1 De7-d6  
41. Tb4-b2 a6:b5!

Записанный ход. Черным удается разменами пешек упростить позицию на ферзевом фланге и в дальнейшей борьбе шансы сторон уравниваются.

42. Tb2:b5 Sc5-d7  
43. Tb5:b7

Иначе черные, сыграв b6, все равно меняют пешки и получают опору на поле c5.

43. ... Ta8:a5  
44. Tb7-b2!

Борьба не конечна! Белые соединяют ладьи, угрожая перебросить их на королевский фланг.

44. ... Dd6-e7!

Черные предусмотрительны и не дают белым раскрыть игру по линии «g».

45. Tb1-g1 De7-g5  
46. c3-c4 Ta5-c5  
47. De3-c3 Tf4-f8

Олафссон придерживается пассивной тактики, чтобы сохранить равновесие. Интересный вариант мог получиться после 47. ... Sb6 48. Tb5 T:c4 49. D:e5 D:e5 50. T:e5 Tc6 51. g5 Th4! и ввиду угрозы 52. ... Tc2 черные добивались ничьей.

48. Tg1-d1 Tf8-f7

А теперь 48. ... Sb6 было бы ошибкой из-за 49. Da3! De7 50. Tb5 и белые выигрывали.

49. Tb2-b5 Dg5-f4  
50. Kh1-g2

Конечно не 50. T:d7 из-за 50. ... T:b5 51. T:f7 Tb1+

50. ... Tc5-c6  
51. c4-c5 Tc6-a6  
52. c5-c6 Ta6-a2+  
53. Tb5-b2 Ta2:b2+  
54. Dc3:b2 Sd7-f6  
55. Db2-b3

Хотя белые сохраняют инициативу, но у черных все защищено. Фишер делает последнюю попытку ворваться в лагерь противника по 8-ой горизонтали.

55. ... Tf7-e7  
56. Td1-d8 Df4-g5  
57. Kg2-h3 g7-g6  
58. Db3-b4 Te7-g7  
59. h5:g6+ Kh7:g6  
60. Db4-d2

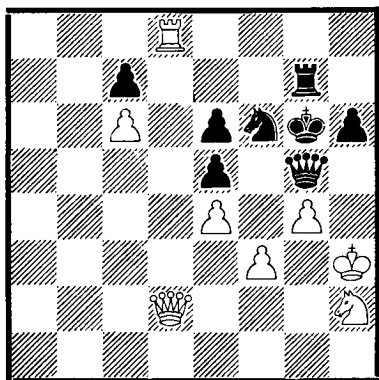

Черные хорошо защищались и белые ничего не достигли. Если внимательно проследить всю борьбу, то можно заметить, что белым очень не хватало при осуществлении своих планов коня, который вот уже 37 ходов (!) несет роль сторожа.

Так как белые при ферзях уже не могут достичь большего, Фишер предлагает перейти в эндшпиль, учитывая при этом и возможность включения в игру своего коня.

60. ... Dg5:d2?

В этой ситуации эндшпиль оказывается для черных трудным. Правильно было 60. ... Df4!

61. Td8:d2	Sf6-g8
62. Td2-d7	Sg8-f6
63. Td7-d3	Sf6-g8
64. Td3-c3	Sg8-e7
65. Sh2-f1	Tg7-g8
66. Sf1-g3	Kg6-g5

В эндшпиле сдвоенные пешки черных дают себя знать. Переводя ладью на d6 черные выигрывали пешку c6, но теряли после Tc5 пешку e5 и белые сохраняли хорошие шансы на выигрыш ввиду возможности создать две проходные пешки в центре.

67. Sg3-h5	Tg8-d8
68. Tc3-c5	Se7-g6
69. Kh3-g3	Td8-d3
70. Sh5-g7	

Упорство юного гроссмейстера приносит плоды. Теперь материальные потери черных неизбежны.

70. ...	Kg5-f6
71. Sg7-e8+	Kf6-e7
72. Se8:c7	Ke7-d6
73. Sc7-a6	Sg6-e7
74. c6-c7	Se7-c8

Белые сломали сопротивление противника только при втором доигрывании. Вот финал этой трудной борьбы.

75. Tc5-c1	Td3-d2
76. Tc1-h1	Td2-a2
77. Th1-d1+	Kd6-e7
78. Sa6-b4	

Черные сдались.



Экскурсия в Вршич

## ТРИНАДЦАТЫЙ ТУР

### ПОБЕДА НА ЧУЖОМ ПОЛЕ

Фишер	—	Таль	0:1
Олафссон	—	Смыслов	0:1
Глигорич	—	Керес	1/2:1/2
Бенко	—	Петросян	0:1

В стремлении приблизиться к лидеру Таль своим первым ходом показывает намерение поразить противника в этом туре на его собственном поле. На неперемное 1. e2—e4 Фишера Таль берет за пешку »с« и медленно движет ее. Еще одна защита Каро—Канн против американского чемпиона? Нет! пешка миновала два поля. Черным известны успехи их юного партнера в борьбе с приверженцами сицилианской защиты, но — они запаслись чем-то новым. По привычке белые спешат организовать атаку на королевском фланге и позволяют отогнать ферзевого коня. Бездейственность этой фигуры дает черным возможность укрепиться в центре и начать неудержимую контратаку. Несколько изящных типичных для Таля ударов создали вокруг белого короля беспощадную матовую сеть.

Бывший чемпион мира наконец-то сдвинулся с мертвой точки! После первого тура Смыслову никак не удавалось отметить новую победу и только сегодня счастье наконец улыбнулось и ему. Ибо, в отличие от некоторых прежних партий Смыслов на этот раз не добился преимущества. Наоборот. Но Олафссон не выдержал до конца продолжительную маневренную борьбу и оказавшись в очередном цейтноте, проиграл.

В партиях между Глигоричем и Кересом обыкновенно заранее известно начало: защита Нимцовича. В своем принципиальном споре партнеры повторили вариант своей встречи на турнире памяти Алехина в 1956 году. Черные нашли теперь новое усиление и жертвуют пешку, полагаясь на ослабление позиции белого короля. Вернув пешку, белые перехватывают инициативу. В интересных осложнениях с неожиданными ударами и контрударами, белые выигрывают пешку, но черным удастся найти защиту и добиться ничьей.

Бенко пожертвовал Петросяну пешку в ранней фазе игры, веря в силу »каталонского« слона и в давление на ферзевом фланге. Но ему не удалось доказать правильности этой рискованной идеи. Белые вынуждены были вскоре перейти к защите и цейтнот ускорил их конец.

Положение на таблице после 13 тура: Керес — 9 очков, Таль — 8,5, Петросян — 8, Глигорич — 7,5, Смыслов 5,5 Бенко и Фишер по — 5, Олафссон — 3,5 очка

**Партия № 49**

Сицилианская защита  
Фишер — Таль

- |           |        |
|-----------|--------|
| 1. e2-e4  | c7-c5  |
| 2. Sg1-f3 | d7-d6  |
| 3. d2-d4  | e5:d4  |
| 4. Sf3:d4 | Sg8-f6 |
| 5. Sb1-c3 | a7-a6  |
| 6. Lf1-c4 | e7-e6  |

Самое распространенное и самое надежное построение, ограничивающее действие белого слона.

- |           |        |
|-----------|--------|
| 7. Lc4-b3 | Lf8-e7 |
| 8. f2-f4  | 0-0    |
| 9. Dd1-f3 | Dd8-c7 |
| 10. 0-0   |        |

Интересно здесь более агрессивное продолжение 10. g4.

- |           |       |
|-----------|-------|
| 10. ...   | b7-b5 |
| 11. f4-f5 |       |

После партии Фишер вероятно сожалел, что он не предупредил следующего хода черных и не сыграл 11. a3. В последнем туре в партии Смыслов — Фишер белые совершили ту же ошибку и попали в трудное положение.

- |         |        |
|---------|--------|
| 11. ... | b5-b4! |
|---------|--------|

Нарушает во многих партиях, иггранных на земном шаре сицилианской защитой, коммуникации белых.

- |            |  |
|------------|--|
| 12. Sc3-a4 |  |
|------------|--|

Здесь конь в роли кавалерии в резерве, тогда как на c3 он был в роли кавалерии в походе. В шахматной борьбе полезнее бывает полная мобилизация, так как резервы часто остаются зрителями совершающихся событий.

- |            |        |
|------------|--------|
| 12. ...    | e6-e5  |
| 13. Sd4-e2 | Lc8-b7 |

- |            |         |
|------------|---------|
| 14. Se2-g3 | Sb8-d7  |
| 15. Lc1-e3 | Lb7-c6! |

Можно подумать, что черные прицелились на коня, но он не мешает черным осуществить главную стратегическую идею дебюта — прорыв в центре и потому пусть себе стоит.

- |            |        |
|------------|--------|
| 16. Le3-f2 | Dc7-b7 |
|------------|--------|

Вот в чем был смысл предыдущего хода слонем. Черные проводят d5.

- |            |        |
|------------|--------|
| 17. Tf1-e1 | d6-d5  |
| 18. e4:d5  | Sf6:d5 |
| 19. Sg3-e4 | Sd5-f4 |

Грозит 20. ... Sf6. Белые принимают меры против этой угрозы.

- |           |  |
|-----------|--|
| 20. c2-c4 |  |
|-----------|--|

Теперь на 20 ... Sf6 у белых есть защита 21. Lc2.

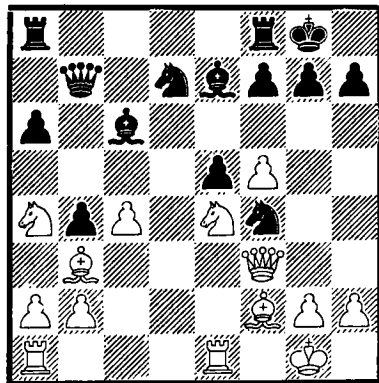

Когда игра раскрылась и Таль владеет инициативой, у него в запасе не одна угроза, а полная торба угроз!

- |         |        |
|---------|--------|
| 20. ... | g7-g6! |
|---------|--------|

Иные авторитеты, глашатаи классической школы, утверждают, что Таль — только тактик. Но ведь

эту партию он ведет с большой стратегической ясностью и огромной энергией, чего не хватает иногда некоторым представителям классической школы.

21. f5:g6            f7-f5!  
22. g6-g7

На 22. gh+ следует 22. ... Kh8 и белые теряют коня.

22. ...            Kg8:g7  
23. Df3-g3+      Kg7-h8  
24. Se4-c5

Белые удержали материальное равновесие, но позиционное преимущество черных еще более возросло. Они владеют опасной открытой линией »g«, что при совмест-

ном действии черных фигур и по диагонали h1-g8 делает положение белого короля крайне ненадежным.

24. ...            Sd7:c5  
25. Lf2:c5        Le7:c5

На соблазнительное 25. ... L:g2 с угрозой 26. ... Sh3+ белые ответили бы 26. D:f4!

26. Sa4:c5        Db7-c7  
27. Dg3-e3        Ta8-e8  
28. Te1-e2

Вынуждено. Если 28. g3 то 28. ... Sh3+ 29. Kf1 f4!

28. ...            Sf4:e2+  
29. De3:e2



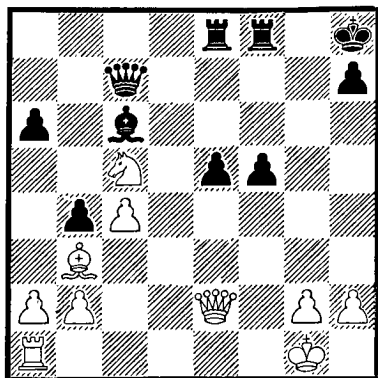

29. ... Lc6:g2!

Логическое комбинационное завершение борьбы.

30. Sc5:a6 Dc7-a7+  
 31. Kg1:g2 Tf8-g8+  
 32. Kg2-h3 Da7-g7  
 33. Lc2-d1 Te8-e6

и от мата белому королю не уйти. Белые сдались.

### Партия № 50

Английское начало

Олафссон — Смыслов

1. c2-c4 e7-e5  
 2. Sb1-c3 d7-d6  
 3. g2-g3 Lc8-e6

Смыслов во многих дебютах продемонстрировал новые схемы развития. Во время подготовки он обратил особое внимание на обновление дебютного репертуара за черных. И в настоящей партии Смыслов простым путем разрешил проблемы развития.

4. Lf1-g2 c7-c6  
 5. d2-d3 Sg8-f6  
 6. Sg1-f3 h7-h6

7. 0-0 Lf8-e7  
 8. b2-b3 0-0  
 9. e2-e4 c6-c5

Необходимо препятствовать d4.

10. Sf3-h4 Sb8-c6  
 11. f2-f4 e5:f4  
 12. g3:f4 Sf6-h7  
 13. Sh4-f3 f7-f5  
 14. Sc3-d5

Хотя у белых несколько скомпрометирован королевский фланг, черным это нелегко использовать ввиду неуязвимого центра белых. Начинается интересная фигурная борьба за овладение центральными базами.

14. ... Le7-f6  
 15. Ta1-b1 f5:e4  
 16. d3:e4 Le6-g4  
 17. Dd1-d3 Dd8-d7  
 18. Lc1-d2 Ta8-e8  
 19. Tb1-e1 Lf6-d8

Черные направляют свои усилия на вытеснение коня d5, но тратят на это много времени.

20. Ld2-c3 Tf8-f7  
 21. Kg1-h1 Sh7-f6  
 22. a2-a3 Sf6-h5  
 23. Dd3-d2 Sc6-e7!

Добиваясь поставленной цели.

24. f4-f5

Белые внимательно следят за действиями своего партнера. Угрожало 24. ... S:d5 и 25. ... S:f4. Позиция белых в центре по-прежнему крепка, а у черных слаба пешка d6.

24. ... Se7:d5  
 25. Dd2:d5 Dd7-c6  
 26. Dd5-d2 Dc6-b6  
 27. b3-b4 c5:b4  
 28. a3:b4 Db6-c7  
 29. c4-c5

Вероятно еще сильнее было 29. Da2, чтобы на 29. ... Sf4 ответить

30. Sd4. Белые ведут окончание партии под давлением цейтнота.

29. ... d6:c5  
 30. b4:c5 Tf7-d7  
 31. Dd2-a2+ Kg8-h7  
 32. Da2-a4 Td7-e7  
 33. e4-e5 Lg4:f5  
 34. Sf3-g5+ h6:g5  
 35. Tf1:f5 Te7-e6  
 36. Da4-e4

Белые все более и более запутываются. Хорошо было 36. Ld5.

36. ... Kh7-h8  
 37. De4:b7

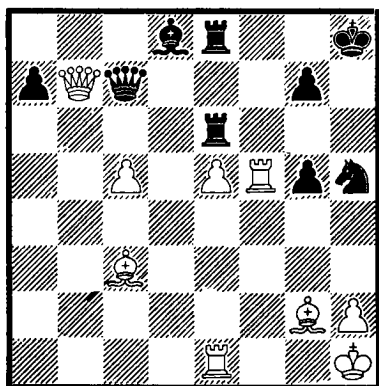

37. ... Sh5-g3+!

Этот неожиданный шах, который в цейтноте легко можно было просмотреть, меняет ход борьбы.

38. h2:g3 Te6-h6+  
 39. Kh1-g1 Dc7:c5+  
 40. Kg1-f1 Dc5:c3  
 41. Db7-f3

При доигрывании Смыслов хорошо использует неудачное положение белого короля.

41. ... Dc3-c4+  
 42. Te1-e2 Ld8-e7  
 43. Df3-d5 Dc4-c1+  
 44. Te2-e1 Dc1-c8!

45. Dd5-e4 a7-a5  
 46. Tf5-f3 Le7-b4  
 47. Te1-d1 Dc8-a6+  
 48. Td1-d3 Te8-c8  
 49. Tf3-e3 Lb4-c5  
 50. Te3-f3 a5-a4  
 51. De4-e2 a4-a3  
 52. Td3-d2 Da6-e6  
 53. g3-g4 Tc8-b8  
 54. De2-d1 De6-a6+  
 55. Kf1-e1 Lc5-b4  
 56. Ke1-f2 Lb4:d2  
 57. Dd1:d2 a3-a2!

Белые сдались.

После победы в первом туре вторая победа Смылова и как раз там, где менее всего это можно было ожидать.

### Партия № 51

Защита Нимцовича  
 Глигорич — Керес

1. d2-d4 Sg8-f6  
 2. c2-c4 e7-e6  
 3. Sb1-c3 Lf8-b4  
 4. e2-e3 0-0  
 5. Lf1-d3 c7-c5  
 6. Sg1-f3 d7-d5  
 7. 0-0 b7-b6  
 8. c4:d5 e6:d5  
 9. d4:c5 b6:c5  
 10. Sc3-e2

Белые сосредотачивают свои фигуры на королевском фланге, где отсутствие слона делает позицию черных более чувствительной. Вишьяче пешки, правда, позволяют черным свободно двигаться, но в равной мере могут быть и их слабостью.

10. ... Sb8-c6

Усиление Кереса. В партии между теми же противниками на турнире памяти Алехина в Москве, 1956 г.,

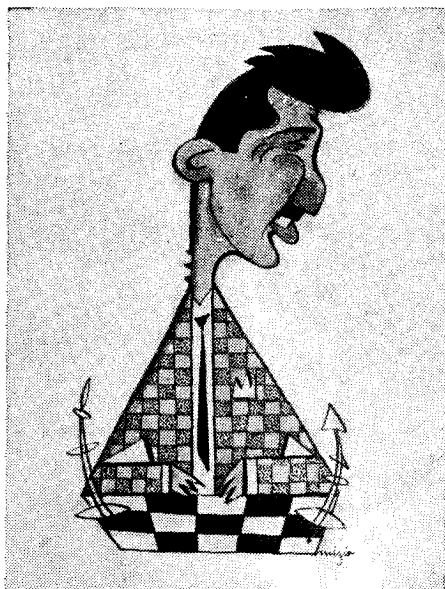

С. Глигорич

Позиция, к которой стремились черные. Разумеется, не 16. ... D:d4?? 17. L:h7+

17. Kg1-h1            Dd8-h4  
18. Tf1-g1            Lb4-d6  
19. f3-f4!

Этот ход весьма соблазнителен, но после точной защиты черных ведет к возврату пешки. Можно было и более пассивное 19. Tg2, но тогда 19. ... Tad8 и черные создавали неприятное давление по линии «d».

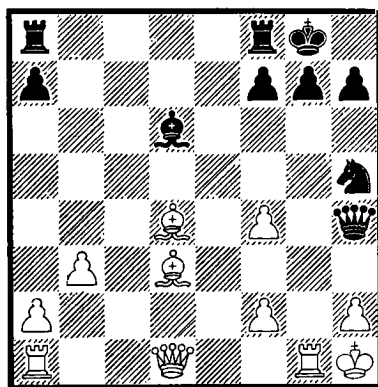

19. ...            Sh5-f6!

Только так. Конечно не 19. ... L:f4?? 20. D:h5! D:h5 21. T:g7+ Kh8 22. T:h7++ и выигрывают. Грозящую жертву ферзя на h5 черные могли предупредить ходом 19. ... g6, но это было плохо из-за 20. Tg4.

Теперь пешка f4 обречена. Белые выигрывают несколько темпов для активизации фигур.

20. Dd1-f3            Ld6:f4  
21. Tg1-g2

Можно было и 21. h3.

21. ...            Ta8-d8!?

черные играли 10. ... Lb7 11. b3 d4!? но после 12. a3 La5, 13. b4! Lc7 14. bc de 15. L:e3 Sg4 16. Lf4 L:f4 17. S:f4 Df6 18. Tb1! черные не получили возмещения за пожертвованную пешку.

Ходом в тексте черные намеревались осуществить ту же идею, но в лучшем исполнении.

11. b2-b3            Lc8-g4!

В этом-то и суть. Прежде черные развивали в этом варианте слона на b7, а коня на d7.

12. Lc1-b2            d5-d4!?

Черные форсируют развязку прежде, чем белые укрепят положение фигур. Ослабленная позиция белого короля должна компенсировать жертву пешки.

13. e3:d4            Lg4:f3  
14. g2:f3            Sc6:d4  
15. Se2:d4            c5:d4  
16. Lb2:d4            Sf6-h5



Черные жертвуют пешку «а», надеясь на быструю мобилизацию сил.

Это решение имеет психологическое оправдание, ибо после предварительного 21. ... а5 белые выиграли темп для усиления давления 22. Таg1 g6 23. h3 и грозит 24. Тg4.

**22. Ld4-b2?**

Расчеты черных оправдались. Белые должны были играть 22. L:a7 Td5 (22. ... Tfe8 23. Lf5 и 24. Dh3) 23. Le3 L:e3 (23. ... Ld6 24. Lf5), 24. D:e3 Sg4 25. L:h7+! (25. De4 T:d3 26. D:d3 S:f2+ и т.д.) и белые в худшем случае остаются с пешкой больше после 25. ... K:h7 26. De4+ f5 27. D:d5 S:f2+ 28. T:f2 (28. Kgl Sh3+ 29. Kf1 Df4+ и т.д.) и т.д.

22. ... Tf8-e8  
 23. Та1-g1 g7-g6  
 24. Ld3-c4 Sf6-e4  
 25. Lb2-c1 Se4-d2

He 25. ... L:c1? 26. L:f7+ и 27. L:e8.

26. Df3-c6! Kg8-g7!

Грозил жертва ладьи на g6 с матом. Размен 26. ... S:c4? 27. D:c4 привел бы к потере фигуры из-за скованности черных по четвертой линии.

27. Lc4-d5 Dh4-f6?

Этот ход дает некоторые шансы белым. Следовало играть 27. ... Dh5! после чего белые не в состоянии сохранить ключевую позицию слона на d5: после 28. Dc3+ De5, или 28. Lb2+ Le5 черные сохраняли бы равновесие.

28. Tg2-g4 Df6-e5

С опозданием на один ход черные осуществляют упомянутую идею,

но белая ладья уже нашла новое поле действий, что побуждает белых к продолжению инициативы.

29. Lc1-b2 De5:b2  
 30. Tg4:f4

Теперь у коня d2 слишком опасное положение. У черных нет времени для установления связи между своими фигурами.

30. ... Te8-e7

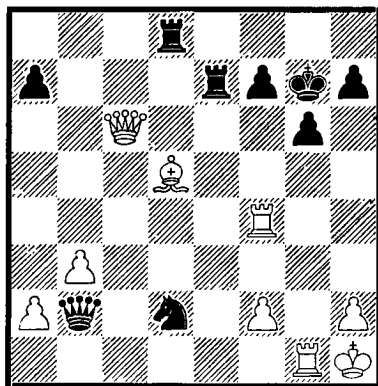

31. Tf4:f7+

Выигрывает пешку, но упрощает позицию. Энергичнее было 31. L:f7!, ибо не хорошо 31. ... Tf8? из-за 32. D:g6+! с матом в 2 хода. Черные ответили бы 31. ... Kh8, но тогда у белых более широкий выбор возможностей.

31. ... Te7:f7  
 32. Ld5:f7 Db2-f6

Ясно, что на 32. ... K:f7? 33. Dc7+ черные теряют качество. Теперь черные предлагают размен ферзей, так как грозила жертва на g6 с раскрытием позиции черного короля.

33. Lf7-d5 Df6:c6  
 34. Ld5:c6 Td8-c8  
 35. Tg1-d1

Белые должны активировать ладью. После 35. Ld5 Tc5 слон не может найти прочной базы.

35. ... Sd2:b3

Ведет к дальнейшему сокращению сил. В ладейном эндшпиле, после 35. ... T:c6 36. T:d2 белые сохраняют лучшие возможности. Ход в тексте вызван тем, что на 36. Ld7 черные приготовили 36. ... Tc1, сохраняя материальное равновесие.

36. Td1-d7+ Kg7-h6  
37. Lc6-d5 Sb3-c5  
38. Td7:a7 Sc5-d3  
39. Ta7-f7

Единственный способ защитить пешку »f« и одновременно отклонить угрозу 39. ... Tc1+ 40. Kg2 Sf4+ и 41. ... S:d5.

Пассивное положение белого короля дает черным повод к возобновлению угроз и дальнейшему сокращению количества пешек на доске.

39. ... Kh6-g5  
40. h2-h4+ Kg5:h4  
41. Ld5-e4

Позиция коня на d3 неприятна и белые стремятся увести его до взятия пешки. Тщетной попыткой было и 41. T:h7+ Kg4! и т.д.

41. ... Tc8-c3

Более простой путь к ничьей был 41. ... Td8 42. T:h7+ Kg4 43. L:g6 S:f2 44. Kg2 Td2. В ладейном эндшпиле белые не имели никаких шансов на победу, например, 43. L:d3 T:d3 44. Tc7 Kf3! или 44. a4 Ta3 45. Ta7 Kf3 и т.д.

42. Kh1-h2!

Последний способ чего-либо добиться. Грозит 43. Tf3.

42. ... Sd3-c5  
43. Tf7:h7+ Kh4-g5  
44. Le4-b1

На 44. Ld5 Td3 белый слон подвергался бы бесконечному беспокойству.

44. ... Tc3-c1  
45. Th7-c7 Tc1:b1  
46. Tc7:c5+ Kg5-f4  
47. Kh2-g2 Tb1-b4  
48. Tc5-a5 g6-g5  
49. Ta5-a8 Kf4-f5!

Король отправляется на g7, чтобы обеспечить себя от всех неожиданностей в связи с продвижением белой пешки »а«. Роковой была бы, скажем, »активная« игра 49. ... Tb2 50. a4 Ta2 51. a5 g4? 52. a6 g3 53. a7 и черным нечем отразить освобождение поля a8 посредством шаха.

50. a2-a4 Kf5-g6  
51. a4-a5 Tb4-a4  
52. Kg2-f3 Kg6-g7  
53. a5-a6 Ta4-f4+  
54. Kf3-e3 Tf4-a4  
55. f2-f3 Kg7-h7  
56. Ke3-d3 Ta4-f4!

В самый подходящий момент, когда белый король еще недостаточно близко. Слабо было бы 56. ... Kg7 57. Kc3 Ta3+ 58. Kb4 Tf3 59. Tb8 и т.д. После хода в тексте черным опять удается поставить ладью за белой проходной пешкой.

57. Ta8-c8 Tf4:f3+  
58. Kd3-c4 Tf3-a3  
59. Kc4-b5 Kh7-g6  
60. Tc8-c4

Не ведет к цели попытка отрезать черного короля, играя 60. Tc5, ибо тогда пешка »g« приобретает чрезвычайную быстроту: 60. ... g4 61. Kb6 g3 и белые не имеют времени для перебрасывания моста с 62. Ta5.

60. ... Kg6-f5  
61. Tc4-a4 Ta3-b3+  
62. Kb5-c6 Tb3-b8  
63. a6-a7 Tb8-a8  
64. Kc6-b7 Ta8:a7+

65. Та4:а7	g5-g4
66. Кb7-с6	Kf5-e4!
67. Та7-а3	Ke4-f4
68. Кс6-d5	g4-g3
69. Та3-а4+	Kf4-f3
70. Та4-а3+	Kf3-f2
71. Та3-а2+	Kf4-f3
72. Та2-а3+	Kf3-f2

Ничья.

## Партия № 52

Дебют Рети

Бенко — Петросян

1. Sg1-f3	Sg8-f6
2. g2-g3	d7-d5
3. Lf1-g2	c7-c6
4. c2-c4	

Когда у черных сделан ход с6 такой выход означает жертву пешки. В дальнейшем белым не удалось доказать ее целесообразность.

4. ...	d5:c4
5. Sb1-a3	b7-b5

Не менее хорошо было 5. ... e5. Петросян решил сохранить материальное приобретение и защищать пешку.

6. d2-d3	c4:d3
7. Sf3-e5	a7-a6!

Пожертвовав вторую пешку белые создали угрозу по диагонали h1-a8. Так на 7. ... Lb7 или 7. ... Db6 белые ответили бы 8. Db3 e6 9. S:b5, поэтому черные и укрепляют свою пешку b5.

8. 0-0

После весьма долгого обдумывания Бенко отказался от продолжения 8. S:c6 S:c6 9. L:c6+ Ld7 10. L:a8 D:a8 11. Tg1 de 12. D:e2 g6, при котором несмотря на наличие ладьи у белых у слона

и пешку, положение их короля вызвало тревогу. Бенко решает продолжать борьбу в жертвенном стиле.

8. ...	Lc8-b7
9. Dd1-b3	e7-e6
10. Tf1-d1	Dd8-c7
11. Db3:d3	

Одну пешку белые вернули, но они остаются без пешки, за которую не видно компенсации ввиду крепкой позиции черных. Конечно черные не могут играть 11. ... D:e? 12. Dd8+.

11. ...	Sb8-d7
12. Se5:d7	Dc7:d7
13. Dd3-c2	Dd7-c7
14. Lc1-e3	c6-c5!

Черные возвращают пешку, но ненадолго. Петросян переходит к контригре.

15. Lg2:b7	Dc7:b7
16. Le3:c5	Ta8-c8
17. b2-b4	Sf6-e4
18. Dc2-b2	Lf8:c5
19. b4:c5	0-0
20. Sa3-c4	

Пешку белые не могут защитить, поэтому они пользуются возможностью подвести коня в центр.

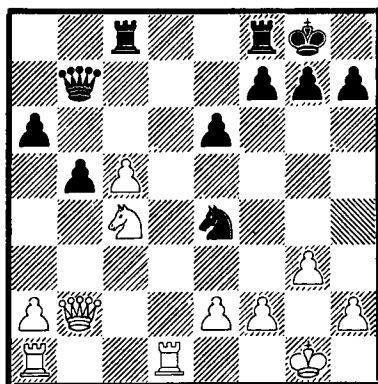

20. ...

Tc8:c5

Черные переводят игру в тяжело-фигурный эндшпиль, оставаясь с лишней пешкой. Однако они имели возможность вероятно в миттельшпиле добиться значительного преимущества, а именно 20. ... Sg5!

Из-за угрозы мата в два хода белые должны принимать радикальные средства 21. f3 T:c5 22. Sd6 Db6 и далее черные успеют ходом e5 подготовить отступление для своего коня.

21. Sc4-d6	Db7-c6
22. Sd6:e4	Dc6:e4
23. Td1-d4	Tc5-c2
24. Td4:e4	Tc2:b2
25. a2-a4	Tf8-b8

На 25. ... b4 белые ответили бы 26. a5! и поле b6 было бы якорем спасения для них. Но и после хода в тексте активизация белых фигур затрудняет черным достижение победы.

26. a4:b5	a6:b5
27. Ta1-a7	g7-g5

Если 27. ... b4, то 28. Tf4 Tf8 29. Tb7 и пешка »b« гибнет.

### 28. h2-h4

Как в большинстве своих партий, так и в этой Бенко был занят решением »проблемы времени«. »Проблемы позиции« для него уже не существовало. Ходом в тексте он теряет драгоценный темп. Продолжая 28. Tg4 белые могли защититься.

28. ...	b5-b4
29. Te4-e5	b4-b3!
30. Te5:g5+	Kg8-f8
31. Tg5-h5	h7-h6!
32. Th5:h6	Kf8-g7
33. Th6:e6	Tb2-a2

Пешку »b« белые не могут удержать. Борьба закончена.

### 34. Ta7-c7 b3-b2

Белые просрочили время, не успев сделать »только« шесть ходов. Правда в них уже не было никакого смысла.

## ЧЕТЫРНАДЦАТЫЙ ТУР

### ПОЛОВИНА МАРАФОНСКОГО ТУРНИРА ПРОЙДЕНА

Таль	—	Бенко	1 : 0
Петросян	—	Глигорич	½ : ½
Керес	—	Олафссон	1 : 0
Смыслов	—	Фишер	½ : ½

Первая половина турнира закончена, но последний тур второго круга не принес никаких перемен в положении в верху таблицы. Только Керес и Таль еще больше отделились от остальных и видно смело, что заключительная часть соревнования будет проходить, вероятно, под знаком их дуэли за первое место.

Для того, чтобы замедлить контрдействия черных на ферзевом фланге, Таль отдал пешку и посвятил себя своей главной цели — организации атаки на королевском фланге. Бенко имел прочную позицию. Белые отдали еще одну пешку. Последствия новой жертвы не были ясны, но Бенко решил блокировать позицию. Роковое решение, перерезавшее его лагерь на две части белой пешечной цепью. Эффектно отдав слона Таль открыл путь своим тяжелым фигурам к беспомощному черному королю.

Петросян и Глигорич вели короткую борьбу и в момент, когда не могли найти способа для дальнейшего укрепления положения своих фигур, решились на повторение ходов, поддерживая таким образом динамичное равновесие.

У Кереса была не легкая задача с Олафссоном, который начал активную игру. В «дейтноте» черные ошибочно комбинируют и Керес обнаруживает «дыру» в плане противника. Белые выигрывают самую важную пешку. Этим был решен исход партии.

Желая открыть серию побед, Смыслов избегает общепринятых путей с Фишером, но без особого успеха. Черные перехватывают инициативу и отдают качество за две пешки. При доигрывании белые точно защищались и сохранили пол-очка.

Положение после 14 тура: Керес — 10 очков, Таль — 9,5, Петросян — 8,5, Глигорич — 8, Смыслов — 6, Фишер — 5,5, Бенко — 5, Олафссон — 3,5 очка.



28. Dh7:g6+ Kf7-f8  
 29. Sf3-g5 Dg8:d5  
 30. Th6-h8+!

**Черные сдались.**

**Партия № 54**

Английское начало  
 Петросян — Глигорич

1. c2-c4 c7-c5  
 2. Sg1-f3 Sb8-c6  
 3. d2-d4 c5:d4  
 4. Sf3:d4 Sg8-f6  
 5. Sb1-c3 d7-d5

Черные пускаются в неприятности симметричных позиций, где первые темпы дают белым больше инициативы. Но, как продолжать дальше? На 5. ... b6 следует 6. Sdb5, а на 5. ... g6 6. e4 белые имели бы выгодный вариант сицилианской защиты.

6. e4:d5 Sf6:d5  
 7. Sd4:c6 b7:c6  
 8. Lc1-d2

Этим белые определили свой план — игра на слабую пешку с6. Зато черные выигрывают время для развития и избегают опасности открытых позиций.

Можно было 8. e4 S:c3 9. D:d8+ K:d8 10. bc, но после 10. ... e5 11. Lc4 Lc5! 12. L:f7? Tf8 черные были бы в состоянии сохранить равновесие.

8. ... e7-e6

Конь d5 — главный козырь черных и ход в тексте усиливает этот пункт. Ошибочно было бы fianкетировать королевского слона, так как он необходим для контроля слабого поля c5.

9. g2-g3

После более энергичного 9. e4 Sb4 были бы ослаблены поля d3 и d4. Для белых опасно пренебречь развитием королевского фланга и начать давление по линии »с«, играя 9. Tc1 Le7 10. Sa4, так как после 10. ... 0-0! 11. T:c6 Lb7 черные имеют за пешку отличное развитие.

9. ... Lf8-e7  
 10. Lf1-g2 0-0  
 11. 0-0 Lc8-a6

Таким образом и этот слон нашел свое место. Слабость пешки »с« возмещается центральным конем, которого белые не могут разменять без существенного изменения пешечного строя противника.

12. Lg2-f3 Ta8-b8

Точнее было немедленно поставить ферзя на b6, а ладьи на линии »с« и »d«, имея ввиду возможную активизацию пешки »с«.

13. Dd1-c1

Правильный ответ. Ход 13. b3 уменьшил бы подвижность белых фигур (диагональ d1-a4) и ослабил бы пешечное расположение, давая черным повод для открытия линии (с6-c5-c4).

13. ... Dd8-b6  
 14. Ta1-b1 Tf8-d8  
 15. Tf1-d1 Tb8-c8  
 16. Sc3-a4

Создалась позиция равновесия. Белые могли сыграть энергично 16. b4 (16. ... L:b4??, 17. a3), но после 16. ... Lc4 17. e4 Sc7 18. Sa4 Da6 19. Sc5 L:c5 20. bc Ld3 и 21. ... Sb5 или 20. ... e5 и 21. ... Se6 они ничего не добивались.

16. ... Db6-b5  
 17. Sa4-c3 Db5-b6  
 18. Sc3-a4 Db6-b5

**Ничья.** Черные могут избежать повторения ходов только ценой ухудшения позиции своего ферзя.

## Партия № 55

Сицилианская защита

Керес — Олафссон

- |           |       |
|-----------|-------|
| 1. e2-e4  | c7-c5 |
| 2. Sg1-f3 | e7-e6 |
| 3. d2-d4  | c5:d4 |
| 4. Sf3:d4 | a7-a6 |
| 5. Sb1-c3 |       |

Белые вступают на рельсы спокойного шевенингенского варианта, отказываясь от обязывающего 5. c4.

- |          |        |
|----------|--------|
| 5. ...   | Dd8-c7 |
| 6. a2-a3 |        |

Полезный профилактический ход. В самом деле, если черные могут позволить такие ходы в дебюте, почему же для белых он плох?

- |           |        |
|-----------|--------|
| 6. ...    | Sb8-c6 |
| 7. Lc1-e3 | Sg8-f6 |
| 8. Lf1-e2 |        |

Белые мчатся без остановки на Шевенинген. Между тем, играя 8. f4 d6 они могли выбирать между 9. Le2 и 9. Df3. Последнее приводило к более интересной и своеобразной позиции.

- |          |        |
|----------|--------|
| 8. ...   | b7-b5  |
| 9. f2-f4 | Lc8-b7 |

Черные спокойно заканчивают развитие своих фигур, учитывая, что после 10. e5 S:d4 11. D:d4 S:d5 они имеют сильный опорный пункт в центре. Было бы ошибкой предвзительно 9. ... S:d4 10. D:d4 Lb7 из-за 11. Lf3 Tc8 12. e5!!, как игралось в партии Нежметдинов-Макаров из полуфинала XXVI чемпионата СССР.

- |            |        |
|------------|--------|
| 10. Le2-f3 | d7-d6  |
| 11. 0-0    | Lf8-e7 |
| 12. Dd1-e1 | 0-0    |
| 13. Ta1-d1 |        |

Итак получилась позиция из шевенингенского варианта с той существенной разницей, что слон у черных расположен на большой диагонали, а не на d7. На доске позиция равновесия. По Стейницу, кто нарушит это равновесие, тот и может проиграть.

Керес задумал усилить давление в центре для чего оставил ферзя на линии «е». Возможно лучше было проводить тот же план при ферзе на g3.

- |            |        |
|------------|--------|
| 13. ...    | Ta8-c8 |
| 14. Sd4:c6 | Lb7:c6 |
| 15. Le3-d4 |        |

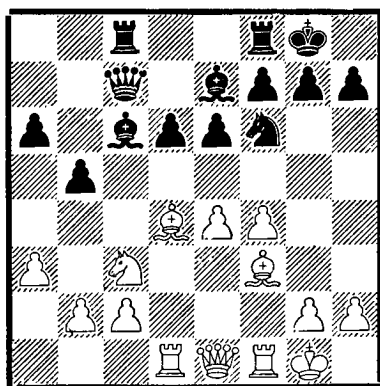

- |         |        |
|---------|--------|
| 15. ... | e6-e5! |
|---------|--------|

Этот ход во многих партиях, иггранных сицилианской защитой, является началом контратаки (см. партию Таль—Смыслов из 22 тура).

- |            |       |
|------------|-------|
| 16. Ld4-e3 | a6-a5 |
| 17. De1-g3 |       |

В поисках осложнений

- |         |        |
|---------|--------|
| 17. ... | Kg8-h8 |
|---------|--------|

Достаточно сильно было 17. ... b4 18. ab ab 19. Sd5 S:d5 20. ed Lb5 и затем черные, осуществляя f5, развивали сильную инициативу.



- |            |        |
|------------|--------|
| 18. Td1-d2 | b5-b4  |
| 19. a3:b4  | a5:b4  |
| 20. Sc3-d5 | Sf6:d5 |
| 21. e4:d5  | Lc6-b5 |
| 22. Tf1-a1 |        |

Добровольная отдача линии «а» кажется опасной, но за этим кроется хитрейшая ловушка.

- |            |        |
|------------|--------|
| 22. ...    | Tc8-a8 |
| 23. Ta1:a8 | Tf8:a8 |
| 24. h2-h3  | Le7-f6 |

Олафссон, ничего не подозревая, прямо направляется в расставленную коварным противником сеть. Здесь очень сильно было 24. ... f5.

- |            |         |
|------------|---------|
| 25. Lf3-e4 | e5:f4   |
| 26. Le3:f4 | Ta8-a1+ |

Форсированный марш к собственной гибели. Восьмая горизонталь обнажена и это будет иметь решающее значение. Скоро все станет ясно.

- |            |        |
|------------|--------|
| 27. Kg1-h2 | Ta1-f1 |
|------------|--------|

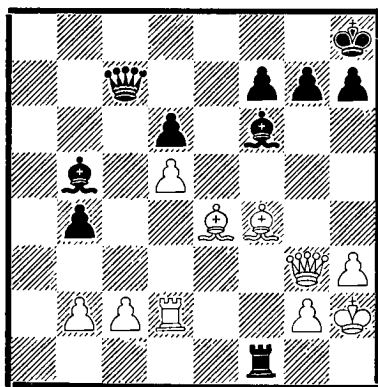

28. Lf4:d6!

Конечно Олафссон это предвидел и приготовил 28. ... Db6 с угрозой мата, а при, казалось бы, вынужденном отступлении ферзя слон белых

был бы беззащитным и Кeres должен сдаваться. И вдруг белые делают этот «невозможный» ход, чтобы на 28. ... Db6 ответить 28. ... Lc5!! и нельзя 29. D:c5 из-за 29. ... Db8+ с неизбежным матом.

Олафссону пришлось пережить тяжелое разочарование.

- |             |        |
|-------------|--------|
| 28. ...     | Dc7-d8 |
| 29. Ld6-e5  | Dd8-b6 |
| 30. Le5-d4! | Lf6:d4 |
| 31. Td2:d4  |        |

Та же тема отвлечения. Из-за угрозы мата по 8-й горизонтали ладья белых недоступна.

- |            |        |
|------------|--------|
| 31. ...    | f7-f6  |
| 32. c2-c3  | g7-g5  |
| 33. d5-d6  | b4:c3  |
| 34. b2:c3  | Lb5-d7 |
| 35. Le4-d3 | Tf1-a1 |
| 36. Dg3-e3 |        |

Белые быстро и точно реализуют свое преимущество.

- |            |         |
|------------|---------|
| 36. ...    | Db6-c5  |
| 37. De3-e7 | Dc5-e5+ |
| 38. De7:e5 | f6:e5   |
| 39. Td4-d5 | Ta1-d1  |
| 40. Ld3-e4 | Td1-e1  |
| 41. Td5:e5 |         |

Черные сдались.

### Партия № 56

Сицилианская защита

Смыслов — Фишер

- |           |       |
|-----------|-------|
| 1. e2-e4  | c7-c5 |
| 2. Sg1-f3 | d7-d6 |
| 3. c2-c3  |       |

Старинная идея, которую в 30 годах нашего века применял советский мастер Ильин-Женевский. Она не нашла поклонников и потому

не получила отражения даже в фундаментальном дебютном руководстве гроссмейстера Пахмана. Белые стремятся создать пешечный центр, что не так уж и опасно для черных.

Смыслов применил забытый вариант только для того, чтобы с первых ходов завязать оригинальную борьбу.

- |           |        |
|-----------|--------|
| 3. ...    | Sg8-f6 |
| 4. Dd1-c2 | Sb8-c6 |
| 5. d2-d4  | c5:d4  |
| 6. c3:d4  | d6-d5! |

Определяет пешечную структуру и черные получают возможность естественного развития фигур.

- |           |        |
|-----------|--------|
| 7. e4-e5  | Sf6-e4 |
| 8. Sb1-c3 | Lc8-f5 |
| 9. Dc2-b3 |        |

Это отступление говорит о том, что у черных нет никаких дебютных затруднений.

- |            |         |
|------------|---------|
| 9. ...     | Se4:c3  |
| 10. b2:c3  | Dd8-d7  |
| 11. Lc1-a3 | Ta8-c8! |

Фишер разыгрывает дебют превосходно. Белые должны считаться с маневром Sa5-c4. Смыслов находит путь к упрощению борьбы.

- |            |        |
|------------|--------|
| 12. Sf3-h4 | Lf5-g4 |
| 13. h2-h3  | Lg4-h5 |
| 14. g2-g4  | Lh5-g6 |
| 15. Sh4:g6 | h7:g6  |
| 16. Lf1-g2 | Sc6-a5 |

Верная оценка позиции. Получающийся эндшпиль будет благоприятным для черных.

- |             |        |
|-------------|--------|
| 17. Db3:d5  | Dd7:d5 |
| 18. Lg2:d5  | e7-e6! |
| 19. La3:f8  | Th8:f8 |
| 20. Ld5-g2  | Tc8:c3 |
| 21. Ke1-d2  | Tc3-a3 |
| 22. Th1-c1  | f7-f6  |
| 23. Kd2-e2! |        |

Смыслов препятствует проникновению фигур черных в свой лагерь. Ошибочно было бы 23. Tc8+ Kf7 24. Tc7+ Kg8 25. ef T:f6 26. Ke2 Sb3 27. Td1 T:a2+ и т. д.

- |            |        |
|------------|--------|
| 23. ...    | Ke8-d7 |
| 24. e5:f6  | g7:f6  |
| 25. Tc1-c2 | Kd7-d6 |
| 26. Ta1-d1 | f6-f5  |

Черные стремятся пробить брешь в позиции белых, чтобы ворваться своими фигурами. Смыслов хладнокровно ведет защиту.

- |             |        |
|-------------|--------|
| 27. g4-g5   | f5-f4  |
| 28. Lg2-f3  | Tf8-h8 |
| 29. Lf3-g4  | Sa5-c6 |
| 30. Tc2-b2  | b7-b6  |
| 31. Ke2-f1! |        |

Острুমная защита! Белые угрожают, сыграв 32. Te2, перейти в контратаку.

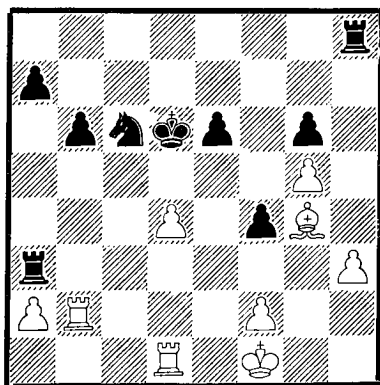

- |         |         |
|---------|---------|
| 31. ... | Ta3:h3! |
|---------|---------|

Смелая и далеко рассчитанная жертва качества! Фишер создает максимальные трудности для своего грозного противника.

- |            |        |
|------------|--------|
| 32. Lg4:h3 | Th8:h3 |
| 33. Kf1-e2 | Kd6-d5 |
| 34. Tb2-b3 |        |

Смыслов точно защищается. Размен ладей сокращает шансы черных на успех.

34. ...	Th3:b3
35. a2:b3	Sc6:d4+
36. Ke2-d3	e6-e5
37. f3-b4	a7-a5
38. b4:a5	b6:a5
39. Td1-b1	e5-e4+
40. Kd3-c3	e4-e3
41. f2:e3	

Отложенная позиция. Опасные проходные пешки черных белые смогут задержать. В день доигры-

вания было сделано еще несколько ходов.

41. ...	f4:e3
42. Tb1-b6	a5-a4
43. Tb6:g6!	a4-a3
44. Tg6-a6	Sd4-b3!

Коварный замысел! Если 45. K:b3, то 45. ... e2, а на 45. Kd3 следует 45. ... Sc5+ и 46. ... S:a6.

45. Та6:a3	e3-e2
46. Та3-a1!	

Изящный финал!

**Ничья.**

## ПЯТНАДЦАТЫЙ ТУР

### ТАЛЬ ДОГОНЯЕТ КЕРЕСА

Смыслов	— Таль	$\frac{1}{2}:\frac{1}{2}$
Керес	— Фишер	0:1
Петросян	— Олафссон	0:1
Бенко	— Глигорич	$\frac{1}{2}:\frac{1}{2}$

Перемена места проведения турнира символически сказалась на участниках, которые начали вторую половину соревнования полные надежд, — будто бы играют в новом турнире! В Загребе к турниру проявлялся большой интерес. Зрительный зал был всегда переполнен и на улице до конца тура оставалась толпа «болельщиков», которую выходящие из зала информировали о ходе борьбы.

Ожидания любителей были превзойдены: исход этого тура был поистине драматическим. Кереса догнал Таль! Больше того, в том же туре два фаворита потерпели поражение, играя белыми!

Свой выход на первое место Таль совершил, борясь за спасение в безнадежной позиции. Смыслов, играя белыми добился лучшей позиции, применив новый метод против одного из вариантов сицилии-



Начало борьбы в Загребе.

анской защиты. Черные оказались в таком затруднительном положении, что им пришлось расстаться с фигурой. Когда белые упустили момент завершить атаку, черные неожиданной жертвой лады форсировали вечный шах.

Керес начал партию с Фишером ферзевой пешкой. В первой фазе белые пошли на выигрыш пешки, но юный американский чемпион оказался достойным противником. Свое преимущество в развитии черным удалось использовать искусными маневрами раскрыв позицию. Керес попал в трудное положение, так как не мог увести короля из центра. Упорной защитой белые добились ничейной позиции, но здесь случилось неожиданное. Керес просмотрел простой маневр противника и был вынужден отдать фигуру и сдаться.

Петросян хотел извлечь преимущества двух слонов больше возможного и упустил момент избавиться от изолированной пешки в центре. Олафссон с большой точностью отражал все попытки белых и постепенно захватил инициативу. В эндшпиле белые должны были отдать пешку, но ввиду незначительного количества материала сохранили все шансы на ничью.

Неожиданный оборот произошел лишь при доигрывании, проходившем в другом, небольшом зале в профсоюзном клубе на центральной площади Загреба. Около 5.000 наблюдателей собралось на площади, чтобы следить за ходом партий по демонстрационным доскам, которые были вывешены на балконе здания. На несколько часов любители шахмат остановили движение транспорта в самой живой части города. Петросян допустил ошибку в ничейном эндшпиле, чем воспользовался Олафссон и остроумными маневрами довел партию до победы. Такой исход был выгоден югославскому участнику турнира, который догнал Петросяна. Собравшиеся на площади любители устроили исландскому гроссмейстеру овацию. Олафссону пришлось выйти на балкон, чтобы ответить на приветствия тысяч граждан. Такие сцены раньше случались только на футбольном стадионе!

Бенко проявил огромные претензии в дебюте с Глигоричем. Инициативу перехватили черные, которые благодаря изолированной пешке в центре, имели больше простора для своих фигур. Цейтнот белых помог Глигоричу еще больше усилить давление, но, — когда уже близка была победа, — черные обманутые цейтнотом Бенко, сами начали торопиться и позволили противнику в последние секунды вновь установить равновесие.

Положение на таблице после 15 тура: Керес и Таль — по 10 очков, Петросян и Глигорич по — 8,5, Смыслов и Фишер по — 6,5, Бенко — 5,5, Олафссон — 4,5.

## Партия № 57

Сицилианская защита

Смыслов — Таль

- |           |       |
|-----------|-------|
| 1. e2-e4  | c7-c5 |
| 2. Sg1-f3 | e7-e6 |
| 3. d2-d4  | c5:d4 |
| 4. Sf3:d4 | a7-a6 |

В отличие от Фишера Таль любит разнообразить дебютные варианты (сравните партию Смыслов—Таль из первого тура) и это усложняет подготовку противника перед партией.

- |           |        |
|-----------|--------|
| 5. Lf1-d3 | Sb8-c6 |
| 6. Sd4:c6 | b7:c6  |

К более ясной борьбе ведет 6. ... dc что применялось в нескольких партиях этого турнира.

- |            |        |
|------------|--------|
| 7. 0-0     | d7-d5  |
| 8. Sb1-d2  | Sg8-f6 |
| 9. Dd1-e2  | Lf8-e7 |
| 10. Tf1-e1 | 0-0    |
| 11. b2-b3  | a6-a5  |

Многие авторитеты рекомендуют здесь 11. ... Sd7 12. Lb2 Sc5 с равной игрой. С этим нельзя не согласиться. Но Таль составил определенный план в связи с движением фланговой пешки. Он заключается в том, что черные стараются создать некоторое ослабление пешечной структуры на ферзевом фланге белых, отвлекают внимание партнера игрой на фланге, а сами готовят главный удар в центре.

- |            |       |
|------------|-------|
| 12. Lc1-b2 | a5-a4 |
| 13. a2-a3! |       |

Чтобы иметь возможность ходом b4 ограничить свободу действия черных фигур.

- |           |        |
|-----------|--------|
| 13. ...   | a4:b3  |
| 14. c2:b3 | Dd8-b6 |
| 15. e4:d5 | c6:d5  |
| 16. b3-b4 |        |

Итак у белых две проходные пешки на фланге, у черных — в центре. Смыслов охотно шел на эту позицию, учитывая лучшее развитие своих фигур.

- |         |        |
|---------|--------|
| 16. ... | Sf6-d7 |
|---------|--------|

Хитрый ход! Черные выясняют намерения противника.

### 17. Sd2-b3!

Перед белым встала дилемма: форсировать ли ничью, играя 17. L:h7+ K:h7 18. Dh5+ Kg8 19. L:g7 K:g7 20. Dg4+ (неясная позиция получалась после 20. Te3 D:e3, так как черные защищаются от мата, а ладья и два слона за ферзя и две пешки являются достаточной компенсацией) 20. ... Kh6 21. Dh3+ Kg6 22. Dg4+ или продолжать играть на выигрыш.

Смыслов принимает второе решение и переводит коня на ферзвый фланг, где он будет поддерживать движение проходных пешек. Встречной игры в центре белые не опасаются.

- |        |       |
|--------|-------|
| 17 ... | e6-e5 |
|--------|-------|

Черные осуществляют свой план. Они добиваются движения пешек в центре и прикрывают тем самым свой королевский фланг. Но черные настолько отстали в развитии фигур, что пешечная инициатива скоро затухает. Белые остаются господами положения на доске.

### 18. Ld3-f5

Ничего не давало белым 18. L:e5 S:e5 19. D:e5 Lf6 20. D:d5 Lb7 и здесь пришлось бы играть 21. Dc5 D:c5 22. S:c5 L:a1 23. T:a1, после чего черные могли рассчитывать на успешную защиту.

- |            |       |
|------------|-------|
| 18 ...     | e5-e4 |
| 19. Te1-c1 |       |

Белые ведут борьбу весьма последовательно. Все их силы сосредото-

тачиваются на ферзевом фланге. Проходные пешки ждут удобного момента к победоносному движению вперед.

19. ... **Db6-d6**

Отражая »маленькую« угрозу Т:c8 и затем L:d7.

20. **Sb3-d4**

Давление белых принимает все более и более грозный характер. Фигуры их расположены идеально.

20 ... **Le7-f6**

Это необходимо для защиты короля.

На 20. ... La6 могло последовать как 21. b5 Lb7 22. L:h7+ K:h7 23. Sf5 и нельзя 23. ... De6 из-за 24. Dh5+ Kg8 25. L:g7, так и 21. b5 Lb7 22. a4. Гармоничное расположение белых фигур позволяет хозяйничать по всей доске.

21. **Tc1-c6** **Dd6-e7**

22. **Ta1-c1** **h7-h6**

23. **Tc6-c7**

Не менее сильно было и выжидательное 23. Lh3. У белых большой выбор хороших продолжений.

23. ... **Lf6-e5**

24. **Sd4-c6** **De7-g5**

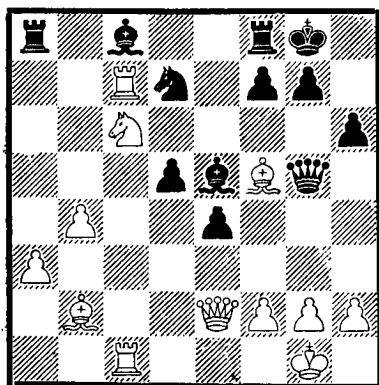

25. **h2-h4!**



М. Таль

Неожиданный мощный удар! У ферзя нет отступлений, а 25. ... D:c1+ 26. L:c1 L:c7 плохо ввиду 27. Se7+ Kh8 28. S:c8 и 29. L:d7, поэтому последующие события развиваются форсированно.

25. ... **Dg5:h4**

26. **Sc6:e5** **Sd7:e5**

27. **Tc7:c8** **Se5-f3+**

Отчаянная попытка запутать позицию.

28. **g2:f3** **Dh4-g5+**

29. **Kg1-f1** **Dg5:f5**

30. **Tc3:f8+** **Ta8:f8**

31. **f3:e4** **d5:e4**

Черные проиграли сражение. Таль продолжает сопротивление в надежде на чудо. . .

32. **De2-e3** **Tf8-d8**

33. **De3-g3** **g7-g5**

34. **Tc1-c5**

Самое простое. Белые, пользуясь материальным превосходством, энергично атакуют.

34. ... Td8-d1+  
35. Kf1-g2 Df5-e6  
36. b4-b5

Легко выигрывали белые играя 36. Db8+ Kh7 37. Dc8! Смыслов спешит сделать последние ходы перед контролем и происходит неожиданное...

36. ... Kg8-h7  
37. Tc5-c6 De6-d5

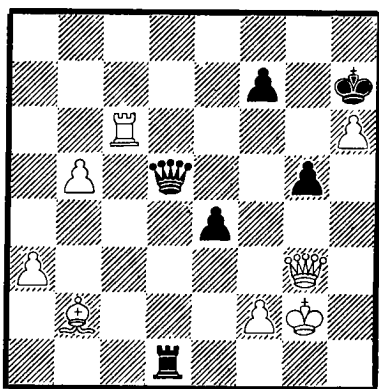

38. Dg3-e5?

Смыслов в цейтноте допускает ошибку. Следовало с той же угрозой мата пойти 38. Dh2! e3+ 39. Kg3 и черный ферзь не имеет шаха.

38. ... Td1-g1+

Чудо свершилось! Удалившийся от короля белый ферзь делает возможным спасение партии вечным шахом. Если 39. K:g1 то 39. ... Dd1+40. Kh2 Dh5+41. Kg2 Df3+и т.д.

39. Kg2-h2 Tg1-h1+  
40. Kh2-g2 Th1-g1+

Ничья.

Неожиданный результат! В конце партии нервы Смылова не выдержали напряжения борьбы.

## Партия № 58

Индийская защита

Керес — Фишер

1. d2-d4 Sg8-f6  
2. Sg1-f3 g7-g6  
3. Lc1-f4 Lf8-g7  
4. Sb1-d2 c7-c5  
5. e2-c3 c5:d4  
6. c3:d4 d7-d5

Приводит к оживленной борьбе уже в дебюте.

7. Lf4:b8 Ta8:b8  
8. Dd1-a4+ Lc8-d7  
9. Da4:a7 Sf6-e4  
10. e2-c3 Se4:d2  
11. Sf3:d2 e7-e5!

Пока белый король в центре черные стремятся открыть линии для своих фигур.

12. Sd2-b3

Активнее было 12. Sf3

12. ... 0-0  
13. Da7-c5 Tb8-c8  
14. Dc5-b4 Tf8-e8  
15. Lf1-e2 e5:d4

Фишер создает максимальные затруднения белым. На естественное 15. ... Tc2 белые заканчивали развитие 16. Ld3 T:b2 17. 0-0

16. Sb3:d4 Dd8-h4

Препятствуя рокировке из-за угрозы L:d4. У белых еще находится защита.

17. Db4:b7

На 17. Td1 белых ожидал неприятный сюрприз 17. ... T:e3!

17. ... Lg7:d4  
18. Db7:d7 Ld4:b2  
19. Ta1-d1 Lb2-c3+  
20. Ke1-f1 d5-d4  
21. e3:d4 Dh4-e4



22. Dd7-g4      De4-c2  
23. g2-g3

Отражая как будто последнюю угрозу D:d1+ и Te1+.

23. ...      Dc2:a2  
24. Le2-b5?

Необъяснимый обидный просмотр после трудной защиты. 24. Lf3 приводило к ничьей.

24. ...      Da2-d5  
25. Lb5:e8      Dd5:h1+  
26. Kf1-e2      Tc8:e8+  
27. Ke2-d3      Lc3-e1

Белые сдались.

### Партия № 59

Защита Нимцовича

Петросян — Олафссон

1. c2-c4      e7-e6  
2. Sb1-c3      Sg8-f6  
3. d2-d4      Lf8-b4  
4. e2-e3      c7-c5  
5. Sg1-e2      d7-d5

Можно было и 5. ... cd 6. ed d5 так как практика показала, что 7. c5!? Se4 8. Ld2 S:d2 9. D:d2 b6 10. a3 L:c3 11. S:c3 bc 12. Lb5+ Ld7 13. dc a5 (мешает b2-b4) не дает преимущества белым, как в партии Авербах-Панно (Порторож 1958 г.).

6. a2-a3      Lb4:c3+

Более острым было бы 6. ... cd 7. ed Le7, что разрешает 8.c5.

7. Se2:c3      c5:d4  
8. e3:d4      d5:c4  
9. Lf1:c4      Sb8-c6  
10. Lc1-e3      0-0  
11. 0-0      b7-b6  
12. Dd1-d3

Белые легко могли бы освободиться от изолированной пешки 12. d5 ed 13. S:d5 но они не удовлетворяются скромным перевесом, который приобретают после 13. ... S:d5 14. L:d5 Lb7. Очищенный центр и упрощенная позиция не создавали бы больших проблем для черных.

12. ...      Lc8-b7  
13. Ta1-d1      h7-h6  
14. Tf1-e1

Больше нельзя было 14. d5 из-за 14. ... Se5.

14. ...      Sc6-e7  
15. Le3-f4      Ta8-c8  
16. Lf4-e5      Sf6-d5  
17. Sc3-b5      Lb7-a6

Парируют двойную угрозу 18. S:a7 и 18. Sd6.

18. a3-a4

Нельзя было сразу 18. b3 из-за 18. ... L:b5 19. L:b5 Sc3 20. Dg3? Sf5 и т.д.

18. ...      Se7-f5  
19. b2-b3      Tc3-a8  
20. Dd3-f3      La6-b7  
21. Df3-g4      Dd8-g5  
22. h2-h3      Tf8-d8  
23. Lc4-d3      Td8-d7  
24. Dg4:g5

Белые слишком многого ожидали от своей позиции, а сейчас, когда их тактические угрозы отражены, они вынуждены упростить игру, прежде чем черные перейдут в наступление a7-a6. Однако, эндшпиль не обещает белым спокойствия, так как черные господствуют на белых полях и конь d5 контролирует окружающие поля.

24. ...      h6:g5  
25. Ld3:f5      e6:f5  
26. Sb5-d6

Единственный способ избежать исключения белого слона из игры после f7-f6 и f5-f4.

26. ... f7-f6  
27. Sd6:b7 Td7:b7

Ясно, что не годится 27. ... fe из-за 28. de.

28. Le5-d6 Kg8-f7  
29. Td1-c1 Ta8-d8  
30. Tc1-c6 Tb7-d7  
31. Ld6-a3 Td8-b8  
32. Te1-e6 Tb8-d8  
33. Kg1-f1

Нужно было 33. g3, чтобы лишить черного коня поля f4. Сейчас белые должны помириться с потерей пешки.

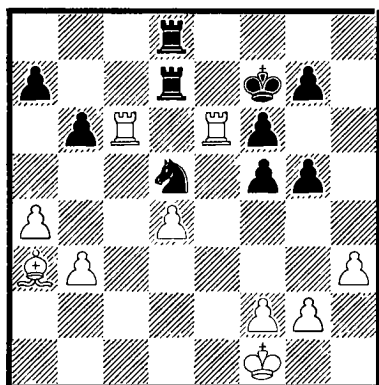

33. ... Sd5-f4  
34. Te6-d6

На 34. Te1 можно было бы 34. ... T:d4 35. Te7+ Kg8 и у белых не хватает времени для сдвоения ладей по седьмому ряду, так как грозит мат.

34. ... Td7:d6  
35. La3:d6 Sf4-e6  
36. d4-d5 Se6-d4  
37. Tc6-c7+ Kf7-g8

Ошибочно было бы 37. ... Kg6, так как после 38. Le7 T:d5 39. T:a7 S:b3 белые имели ход Lf8.

38. Ld6-e7 Td8:d5  
39. Tc7:a7 Sd4:b3  
40. Ta7-b7 Sb3-d2+  
41. Kf1-e2 Sd2-c4  
42. Le7-b4 Td5-e5+  
43. Ke2-f1

Белый король не смеет продвигаться в центр, так как Sb2+ вело к потере второй пешки. Белые стремятся разменять пешку на ферзевом фланге, а черные препетствуют этому.

43. ... Te5-e8  
44. Tb7-a7

Нельзя допустить 44. ... Ta8.

44. ... f5-f4  
45. Lb4-c3 Kg8-h8

Передает очередь хода противнику. Черным нечего бояться a4-a5, во-первых потому, что они не могут помешать этому, а во-вторых потому, что тогда они приобретают линию »b« для ладьи. Конь будет сильнее слона, не имеющего укрепленного пункта.

46. Ta7-c7 Sc4-d6  
47. Tc7-c6 Sd6-e4  
48. Lc3-e1 Te8-b8  
49. f2-f3 Se4-g3+

Другого выхода нет. На 49. ... Sc5 можно было 50. a5.

50. Le1:g3 f4:g3  
51. Tc6-c4 Tb8-d8  
52. Kf1-e2 Td8-d5  
53. f3-f4!

Освобождает дорогу королю к черной пешке g3. На горизонте ничья.

53. ... g5:f4  
54. Tc4:f4 Td5-c5  
55. Tf4-b4?

Не замечая что король теперь будет отрезан от пешки »g«. После простого 55. Kf3 Tc3+ 56. Kg4 Tb3

(иначе 57. Tb4) 57. Tf3 Tb4+ 58. Tf4  
ничья была бы неизбежной.

55. ... Tc5-f5!  
56. Tb4:b6 Tf5-f2+  
57. Ke2-e3 Tf2:g2

Тщетной попыткой было бы 57.  
... f5 58. Tg6 f4+ 59. Ke4 Kh7 60.  
Tg5 Kh6 61. h4 и т. д.

58. Ke3-f3 Tg2-a2  
59. Kf3:g3 Ta2:a4

Все еще ничейный эндшпиль, но  
сейчас от черных требуется точная  
защита.

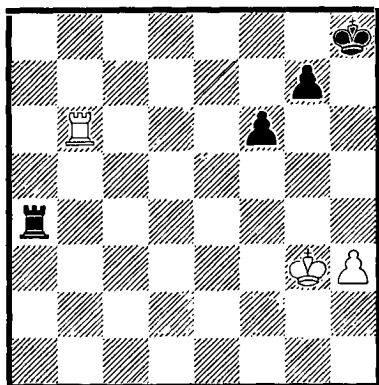

60. Tb6-b3

Излишняя осторожность. Основ-  
ная роль белой ладьи не в том,  
чтобы обеспечивать положение сво-  
его короля в третьем ряду, а в том,  
чтобы предотвратить прорыв чер-  
ного короля. В первую очередь  
возникает вопрос, могут ли белые  
поставить свою пешку на h4?

Скажем белые сыграли 60. h4.  
Какая здесь кроется опасность, если  
белые держат ладью на пятой гори-  
зонтале, видно из следующего: 60.  
... Kh7 61. Tb5 Kh6 62. Tc5 (62. Tf5  
Ta6 и 63. ... g6 и 64. ... f5) g6 63.

Tb5 f5 64. Tb8 (единственная воз-  
можность задержать проникновение  
черного короля на h5) 64. ... Ta3+!  
65. Kg2 (65. Kf4 Th3) 65. ... Kh5  
66. Th8+ Kg4 67. Th6 Ta6 68. Kf2  
f4 и т. д.

Этот пример показывает, что белая  
ладья должна быть на восьмом ряду,  
прежде чем король перешагнет  
шестой ряд. Значит, самым простым  
путем к ничьей является все же 60.  
Tb8+! Kh7 61. h4!. Сейчас тщетной  
является попытка 61. ... Kh6, так  
как следует 62. Th8+, а в ответ на  
более гибкое 61. ... Kg6 следует 62.  
Tg8! приковав короля к пешке »g«. Если черные вернут ладью на седь-  
мую горизонталь, то белый король  
идет на g4: 61. ... Kg6 62. Tg8 Ta7  
63. Kg4 f5+ 64. Kf4 Ta4+ (64. ... Ta3  
65. h5+!) 65. Kg3 Ta3+ 66. Kg2!  
(66. Kf4? Th3) i4 67. Tf8 или 66.  
... Kf6 67. T:8+ Ke6 (67. ... Ke5  
68. Tf7 g6 69. Tg7 Ta6 70. Kf3)  
68. Tg8 Ta7 69. Kf3 и т. д.

60. ... Kh8-h7  
61. Tb3-c3 Kh7-h6  
62. Tc3-b3 Kh6-g5  
63. Tb3-c3 f6-f5  
64. Tc3-c8?

Нужно было или оставить короля  
на g3, задерживая ладью на третьей  
горизонтале 64. Tb3, — или атако-  
вать пешку »g« и таким образом  
приковать черного короля к защите  
64. Tc7! g6 65. Tc6! Kh5 66. Tf6!  
Ta5 67. Tb6 g5 68. Tb8! f4+ 69. Kf3  
Ta3+ 70. Kg2 Ta2+ 71. Kf3! (71. Kg1?  
Kh4 72. Tb3 Te2 и выигрывает 73.  
... Te3) 71. ... Th2 72. Th8+ Kg6  
73. Tg8+ Kf6 74. Th8 и т. д. или  
70. ... Tg3+ 71. Kh2 Te3 72. Kg2  
Kg6 73. Tf8 Te2+ 74. Kf3 Th2 75.  
Th8 Kg7 76. Th5 Kf6 77. Th8 Th1  
78. Kg2 Td1 79. Tf8+ Kg7 80. Tf5  
Td2+ 81. Kf3 Td3+ 82. Kg2 Kg6 и  
ничья неизбежна.

И после 64. Tb3 Kh5 (64. ... Te4  
65. Ta3 f4+ 66. Kf3 Te3+ 67. T:e3 fe

68. К:e3 Kh4 69. Kf4 g6 70. Ke5 или 64. ... f4+ 65. Kf3 Kh4 66. Tb7 и т. д. белые делали ничью.

64. ... Та4-а3+  
65. Kg3-g2 Kg5-f4!

Лучший практический шанс.

66. Tc8-c4+ Kf4-e3  
67. Kg2-g3?

Белые все еще могли рассчитывать на ничью, если бы закрыли путь пешке »g«, например, 67. h4 f4 68. Tc7 f3+ 69. Kg3 или 68. ... Ta2+ 69. Kh3! f3! 70. Te7+! и 71. T:g7.

67. ... g7-g5  
68. h3-h4??

Белые рассчитывали только на 68. ... f4+ 69. Kg4 gh 70. T:f4 или 69. ... f3 70. hg f2 71. Tc1 с ничьей.

Конечно не годилось 68. Tc5?? Kd4+, но шансы на ничью все еще давало 68. Tc8! с угрозой нападения на черного короля.

68. ... Ke3-d3!

Если бы белая ладья была на линии »b«, этот победоносный маневр был бы невозможен.

69. Tc4-b4 Kd3-c3!

Белая ладья должна покинуть четвертую и пятую горизонтали.

70. Tb4-b8 Kc3-d4+  
71. Kg3-g2 g5-g4  
72. h4-h5 Ta3-h3  
73. Tb8-h8 Kd4-e5!  
74. h5-h6 Ke5-f6  
75. Th8-f8+ Kf6-g6  
76. Tf8-g8+ Kg6:h6

Белые сдались. После 77. Th8+ Kg5 78. T:h3 gh+ 79. K:h3 Kf4 белый король не может задержать пешку.

## Партия № 60

Защита Тарраша

Бенко — Глигорич

1. d2-d4 Sg8-f6  
2. c2-c4 e7-e6  
3. Sg1-f3 c7-c5  
4. e2-e3 d7-d5  
5. c4:d5 e6:d5  
6. Sb1-c3 Sb8-c6  
7. Lf1-e2 a7-a6

Полезный ход в этом типе позиции, так как лишает белого коня поля b5 создает укрытие слону на a7. Правда, эта подготовка на ферзевом фланге является потерей времени. Можно было 7. ... cd, но черные не желают играть симметричную позицию.

8. 0-0 Lf8-d6  
9. d4:c5 Ld6:c5  
10. b2-b3

Другая возможность 10. a3 0-0 11. b4, но тогда бы белые наряду с большим пространством на ферзевом фланге, имели и слабый пункт c4.

10. ... 0-0

Черным не выгодно открывать позицию: 10. ... d4 11. Sa4 La7 12. ed S:d4 13. S:d4 L:d4 14. Lb2 L:b2 15. S:b2 и после Le2-f3 белые оказывают давление на ферзевом фланге.

11. Lc1-b2 Lc5-a7

Полезный профилактический ход.

12. Dd1-c2?

После хода в партии перевес постепенно переходит на сторону черных. Лучше было 12. Tc1 Dd6 и теперь 13. Dc2 Td8 14. Tfd1. Черным вероятно пришлось бы потерять темп, чтобы отвести ферзя с линии »d«.

12. ... Dd8-e7  
 13. Ta1-d1 Tf8-d8  
 14. Tf1-e1

Не годился тактический удар 14. Sg5 из-за 14. ... d4 и матовая угроза белых на h7 снята с повестки дня. Сейчас, когда ладья находится на линии »е«, прорыв d5-d4 не будет иметь силы и невозможны тактические жертвы фигуры на e3.

14. ... h7-h6!

Лишает белого коня поля g5. Возникла интересная позиция: белые первыми активизировали все фигуры, но их положение хуже; белые фигуры не действуют гармонично. У них исчерпаны все находившиеся в их распоряжении полезные ходы и не видно хорошего способа для дальнейшего усиления позиции. С другой стороны, черные свободны и грозят усилить давление после окончания развития ферзевого фланга. Поэтому белые с тяжелым сердцем решаются на следующий ход, который лишает их возможности играть на изолированную черную пешку в центре.

15. Sf3-d4 Sc6:d4  
 16. e3:d4

Каков же баланс? Черные теряли время на ходы h7-h6 и a7-a6, но они полезны, так как лишают противника некоторых полей, в то время как ходы белых b2-b3 и Lc1-b2, превращаются сейчас в два потерянных темпа. Позиция белых ослаблена по линии »с« (поле c3).

16. ... De7-d6  
 17. Dc2-d3 Lc8-e6  
 18. Le2-f3 Ta8-c8  
 19. Td1-c1?

Лучше было бы 19. Sa4, хотя после 19. ... Sd7 и 20. ... b5, черные могут отбросить белые фигуры назад.

19. ... Dd6-d7!

Черные начинают конкретно грозить централизацией фигуры.

20. Sc3-a4 Le6-f5  
 21. Dd3-e3 Sf6-e4  
 22. Tc1:c8 Td8:c8  
 23. Sa4-c5!

Наилучший контршанс. После 23. L:e4 de 24. Sc5 Dd5 не годилось бы 25. S:e4? из-за 25. ... L:e4 26. D:e4 D:e4 27. T:e4 Tc2! и черные выигрывают.

23. ... Se4:c5  
 24. d4:c5 La7:c5  
 25. De3-e5 d5-d4!  
 26. Lf3:b7 Dd7:b7  
 27. De5:f5

Белые сохранили материальное равновесие, но проходная пешка »d« обеспечивает черным инициативу.

27. ... Lc5-b4  
 28. Te1-d1 Db7-c6!

Косвенно защищает дважды атакованную пешку и отводит ферзя с опасного места. Не годилось 28. ... Lc3? 29. L:c3 dc?? из-за 30. Td7 или 29. ... T:c3 из-за 30. De5 с выигрышем пешки.

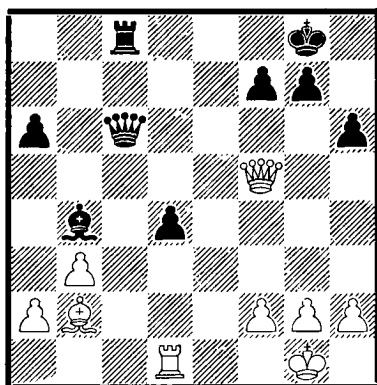

29. h2-h3

На 29. T:d4?? белые получили бы мат по первой горизонтали, а на

29. L:d4? Td8 белые не могли бы освободиться от связки по линии »d« и должны были бы помириться с потерей качества: 30. Dg4 Dg6 31. Df3 Dd6 и т. д.

29. ... Lb4-c3  
30. Lb2-c1

Можно было 30. L:c3 dc 31. Dc2 с блокадой проходной пешки и хорошими шансами на ничью.

30. ... Tc8-e8  
31. Df5-d3 Dc6-b5

Другой способ борьбы за поле e2 был менее плодотворным: 31. ... De6 32. Ld2 De2 33. D:e2 T:e2 34. L:c3 dc 35. Tc1 — ничья (35. ... c2? 36. Kf1 Td2 37. Ke1).

32. Dd3:b5 a6:b5  
33. Kg1-f1 b5-b4  
34. a2-a3

Грозило 34. ... Та8.

34. ... b4:a3  
35. Lc1:a3 Te8-e5

Лишает белого слона поля c5.

36. Le3-d6?

Белые в цейтноте защищаются не точно. Самой короткой дорогой к ничьей было 36. Lc1 Tb5 37. Ld2 T:b3 38. L:c3 dc 39. Tc1 и белые, приближая короля, выиграют пешку »с« и восстановят равновесие.

36. ... Te5-d5  
37. Ld6-e7 d4-d3  
38. b3-b4 d3-d2??

Добровольно разрешают белому королю приблизиться. 38. ... f5!



Г. Голомбек

давало бы черным прекрасные шансы на победу: угрожает переброска черного короля по белым полям вплоть до c4, и поэтому белые раньше или позже должны были бы пожертвовать пешку »b«, чтобы освободить фигуры для борьбы с пешкой »d«, но их шансы на успех были бы незначительными. После хода в партии ничья очевидна.

39. Le7-c5! f7-f5  
40. Lc5-e3 g7-g5  
41. Kf1-e2 Td5-e5  
42. Ke2-d3 Lc3:b4  
43. Le3:d2 Lb4-c5  
44. f2-f4

Ничья.

## ШЕСТНАДЦАТЫЙ ТУР

### ТАЛЬ — ЕДИНОЛИЧНЫЙ ЛИДЕР!

Таль	—	Глигорич	1:0
Олафссон	—	Бенко	1/2:1/2
Фишер	—	Петросян	1/2:1/2
Смыслов	—	Керес	1/2:1/2

Единственной победы в этом туре добился Таль, в результате чего вышел на первое место. Керес — на втором месте.

Таль все время энергично настаивал на захвате инициативы и стремился к прорыву в центре, чтобы ввести последнюю фигуру — коня с края доски — в игру. Глигорич имел все шансы на сохранение равновесия, но два-три раза упускал из вида более сильные продолжения. Комбинационные удары смутили черных и они направились королем не в ту сторону. Белые простым преследованием заблудившегося черного ферзя разбили пешечный бастион черных на ферзевом фланге. Остальное было делом техники, хотя зрителям пришлось пережить еще одно небольшое волнение, когда противники ввели в игру новых ферзей.

Олафссону очень хотелось взять реванш за свои неудачи в первых двух кругах против Бенко. Но, последний и на этот раз не дал никаких шансов и вскоре было заключено перемирие.

Самая волнующая ничья была между Фишером и Петросяном. Ясно, что это была еще одна защита Каро-Канн. Действия белых на ферзевом фланге ничего не дали и попытка атаки на черного короля только лишь скомпрометировала положение белых на этой стороне. Петросян играл не точно и белые создали опасную контригру на королевском фланге. Партия была отложена в позиции, где у обоих противников было по два ферзя. Фишер имел лишнюю пешку. Но он записал не лучший ход и Петросян добился ничьей.

Играя черными Керес применил против Смылова излюбленный вариант защиты Нимцовича. Белые применили новый маневр, однако, не давший им инициативы. Больше того, чтобы гармонично расположить фигуры, белым пришлось столкнуться с некоторыми затруднениями. В завязавшейся борьбе ни одной из сторон не удалось добиться перевеса.

Положение на таблице после 16 тура: Таль — 11 очков, Керес — 10,5, Петросян — 9, Глигорич — 8,5, Смыслов и Фишер — по 7, Бенко — 6, Олафссон — 5 очков.

**Партия № 61.**

Новоиндийская защита

Таль — Глигорич

- |            |         |
|------------|---------|
| 1. d2-d4   | Sg8-f6  |
| 2. c2-c4   | e7-e6   |
| 3. Sg1-f3  | b7-b6   |
| 4. Sb1-c3  | Lc8-b7  |
| 5. Lc1-g5  | Lf8-b4  |
| 6. e2-e3   | h7-h6   |
| 7. Lg5-h4  | g7-g5   |
| 8. Lh4-g3  | Sf6-e4  |
| 9. Dd1-c2  | Ld4:c3+ |
| 10. b2:c3  | d7-d6   |
| 11. Lf1-d3 | Se4:g3  |

Белые не извлекли бы большой пользы из вскрытия линии »f«.

12. ...

13. a2-a4

Sb8-d7

a7-a5

Черные не могут допустить a4-a5, тем более, что планируют рокировку в длинную сторону. Белые добились известного ослабления пункта b6, но черные фигуры хорошо контролируют черные поля, чтобы помешать прорыву c4-c5.

14. Ta1-b1

g5-g4

Черные пользуются возможностью для удаления белого коня из центра.



Внимание публики приковано к ожесточенной борьбе

Рискованно 11. ... f5, из-за d5! с угрозой Sf3-d4 и позиция раскрывается в пользу белых.

12. h2:g3

Можно было и спокойное 14. ... De7, но контригра черных не имела бы такого размаха.

15. Sf3-h4



Иначе теряется пешка на g2.

15. ... Sd7-f6  
16. d4-d5!?

Рискованное предложение пешки. Белые во что бы то ни стало стремятся ввести в игру коня и придать позиции открытый характер. Лучше было 16. c5 вступая в игру по линии »б«.

16. ... Dd8-e7!  
17. 0-0!

Плохо 17. de D:e6 18. Sf5 0-0-0  
19. S:h6 Se4!

17. ... Sf6-d7?

Неужная потеря времени в целях сохранения базы c5, в которую, черный конь вообще не попадет. Сильно было 17. ... Tg8, готовясь к рокировке в длинную сторону или даже сразу 17. ... 0-0-0, так как после потери качества 18. de fe 19. Sg6 Dg7 20. S:h8 T:h8 положение черных очень активно. Взятие пешки 17. ... ed 18. cd L:d5 было в пользу белых из-за 19. Sf5 и 20. e4.

18. d5:e6 De7:e6  
19. Ld3-f5 De6:c4

Черные поздно замечают, что взятие этой пешки ведет к неприятному блужданию ферзем, но им кажется, что лучшего выбора нет. Больше перспектив давало 19. ... De5 20. Tb5 Sc5 21. L:g4 Lc6 22. Lf3 L:b5 23. cb 0-0-0 с хорошими контр-шансами.

20. Tf1-d1 Sd7-f6

Если 20. ... Se5 21. Td4 (21. Tb5 Lc6 22. Td4 L:b5 и т. д.) 21. ... Dc5 то после 22. L:g4 (ничего не дает 22. Tb5 Da3) 22. ... S:g4 23. T:g4 0-0-0 24. Tf4 у белых лучшие шансы.

21. Td1-d4 Dc4-c6

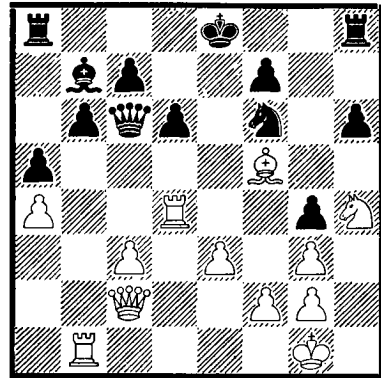

22. Lf5-e6! Th8-g8!

Конечно не 22. ... fe? 23. Dg6+ и выигрывают. Привлекательно выглядит 22. ... d5, но после 23. L:f7+ K:f7 24. Dg6+ Ke6 25. Tf4 Thf8 (25. ... Taf8 26. Df5+ и 27. Sg6) белые получали сильную атаку — 26. e4!. Ход в партии парирует обе угрозы.

23. Le6-c4

Не годилось 23. Df5? из-за 23. ... d5! 24. D:f6 D:e6 и черные отразили бы все угрозы и сохранили лишнюю пешку.

23. ... Ke8-f8??

Необходимо было 23. ... 0-0-0 24. Df5+ Sd7 и черные могут защищаться.

24. Lc4-b5 Dc6-c5  
25. Td4-c4 Dc5-e5  
26. Tc4:c7 Lb7-e4  
27. Lb5-d3 d6-d5

Проигрыш пешки »с« создал в позиции черных многочисленные слабости и на ферзевом фланге вдобавок к существующим на королевском (черные не могут все защитить — пункт f5, пешки d6 и b6).

28. Tc7-c6 Ta8-b8

Необходимо разменять одну ладью, чтобы избежать сдвоение белых по шестому ряду.

**29. c3-c4 Tg8-g5**

После 29. ... dc 30. T:c4 L:d3 31. D:d3 и 32. Tf4 черным было бы трудно защищать королевский фланг.

**30. c4-c5 d5-d4**

Единственный способ ввести в игру через пятый ряд ладью и подольше задержать коня на h4 вне игры, но это не удается.

**31. e3:d4 De5:d4**  
**32. Ld3:e4 Dd4:e4**  
**33. c5:b6**

Хуже 33. D:e4 S:e4 34. cb (34. Tb:b6 Td8 35. T:h6 Kg7 и т. д.) Tc5 и т. д.

**33. ... De4:c2**  
**34. Tc6:c2 Sf6-d7**  
**35. b6-b7 Sd7-c5**

35. ... Tc5 36. T:c5 S:c5 37. Tb5 S:a4 38. Sf5 f6 39. Sd4 ничего не могло бы изменить.

**36. Tb1-b5 Sc5:b7**  
**37. Tc2-b2 Tg5:b5**  
**38. Tb2:b5 Kf8-e7**

Черные должны поторопиться освободить ладью и за это время гибнут все их слабые пешки на королевском фланге. Единственная возможность заключается в выигрывании белой пешки »а«.

**39. Sh4-f5+ Ke7-d7**  
**40. Sf5:h6 Kd7-c7**  
**41. Sh6:f7 Tb8-f8**

Не годилось сразу 41. ... Te8? из-за 42. T:b7+ и 43. Sd6+

**42. Sf7-h6 Tf8-d8**  
**43. Tb5-g5 Td8-d1+**  
**44. Kg2-h2 Td1-a1?**

Лучшей возможностью было 44. ... Td2 45. S:g4 Ta2 или 45. Tf5 Ta2

46. Tf4 Sc5 и т. д. После хода в партии черные тратят много времени на выигрыш пешки »а«.

**45. Tg5:g4 Sb7-c5**  
**46. Tg4-c4 Kc7-c6**

Ход 46. ... Kb6 слишком бы отдалил черного короля от белой пешки »g«. 47. g4 T:a4 48. T:a4 S:a4 49. g5 Sc5 50. g6 Se6 51. f4 a4 52. f5 a3 53. fe a2 54. e7 a1D 55. e8D и выигрывают, а на 46. ... Kd6 47. Sf5+ Kd5 48. Se3+ конь с выигрышем темпа возвращается в игру.

**47. Sh6-f5 Ta1:a4**  
**48. Sf5-d4+ Kc6-b6**

Король должен быть здесь, чтобы защитить пешку »а«.

**49. Tc4:a4 Sc5:a4**  
**50. g3-g4 Sa4-c3**  
**51. Kh2-g3 a5-a4**  
**52. Kg3-f4**

Точнее было приостановить вначале пешку »а« — 52. Sc2.

**52. ... a4-a3**  
**53. Sd4-c2 a3-a2**  
**54. g4-g5 Kb6-c5**  
**55. g5-g6 Sc3-d5+**  
**56. Kf4-g5! Kc5-c4**  
**57. g6-g7 Sd5-e7**  
**58. f2-f4 Kc4-c3**  
**59. Sc2-a1 Kc3-b2**  
**60. f4-f5 Kb2:a1**  
**61. f5-f6 Ka1-b1**

И после 61. ... Kb2 черные не могли оказать более длительного сопротивления.

**62. f6:e7 a2-a1D**  
**63. e7-e8D Da1-a5+**

Проигрывало 63. ... D:g7+ 64. Dg6+ и все решает последняя пешка »g«.

**64. Kg5-h6**

**Черные сдались.**

Партия № 62

Английское начало

Олафссон — Бенко

- |           |        |
|-----------|--------|
| 1. c2-c4  | g7-g6  |
| 2. g2-g3  | Lf8-g7 |
| 3. Lf1-g2 | c7-c5  |
| 4. Sg1-f3 | Sb8-c6 |
| 5. 0-0    |        |

Белые рано определяют план. Более гибко сперва 5. Sc3 и если 5. ... Sh6 то 6. h4! (Ботвинник—Глигорич, Олимпиада в Москве, 1956 г.).

- |           |        |
|-----------|--------|
| 5. ...    | Sg8-h6 |
| 6. Sb1-c3 | 0-0    |
| 7. a2-a3  |        |

На эту атаку на ферзевом фланге белые возлагают самые большие надежды.

- |            |        |
|------------|--------|
| 7. ...     | Ta8-b8 |
| 8. b2-b4   | b7-b6  |
| 9. Ta1-b1  | Lc8-b7 |
| 10. d2-d3  | Sh6-f5 |
| 11. Sc3-e4 | d7-d6  |

Черные отразили все попытки белых получить преимущество. Дальнейшая маневренная борьба ведется под знаком равновесия.

- |           |       |
|-----------|-------|
| 12. e2-e3 | e7-e6 |
| 13. b4:c5 |       |

Грозило d6-d5.

- |            |        |
|------------|--------|
| 13. ...    | d6:c5  |
| 14. Dd1-c2 | Sf5-d6 |
| 15. Se4-c3 | Sc6-e5 |
| 16. Sf3:e5 | Lg7:e5 |
| 17. Lc1-b2 | Lb7:g2 |
| 18. Kg1:g2 | Le5-g7 |
| 19. Sc3-e2 | Lg7:b2 |
| 20. Tb1:b2 | Dd8-c7 |

- |            |         |
|------------|---------|
| 21. Se2-f4 | Tf8-d8  |
| 22. h2-h4  | Sd6-f5  |
| 23. Dc2-e2 | Sf5-e7  |
| 24. Tf1-d1 | e6-e5   |
| 25. Sf4-h3 | Dc7-c6+ |
| 26. Kg2-h2 | Tb8-b7  |
| 27. Sh3-g5 | Tb7-d7  |

Энергичнее было 27. ... f5 28. Sf3 De6 (или 28. h5 Df6) в то время как 27. ... Da4?? 28. Sf7! было бы грубой ошибкой. После хода в партии белые быстро попадают ко-нем на естественное поле c3.

- |            |        |
|------------|--------|
| 28. Sg5-e4 | f7-f5  |
| 29. Se4-c3 | Dc6-f6 |

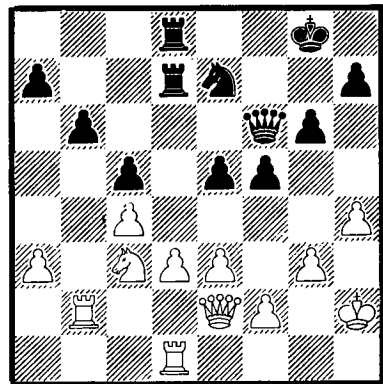

- |            |        |
|------------|--------|
| 30. Tb2-d2 | Kg8-g7 |
|------------|--------|

Не хорошо 30. ... e4 хотя бы из-за 31. de и черные не имеют времени для выигрыша на c3, ибо повисли их ладьи на открытой линии »d«.

- |            |        |
|------------|--------|
| 31. Kh2-g1 | Df6-e6 |
| 32. Td2-b2 | De6-f6 |

Ничья. Черные оказывают давление на линии »d«, но у белых пешек контроль над центральными полями, ввиду чего позиция их короля недоступна.

## Партия № 63

Защита Каро—Канн

Фишер — Петросян

- |           |         |
|-----------|---------|
| 1. e2-e4  | c7-c6   |
| 2. Sb1-c3 | d7-d5   |
| 3. Sg1-f3 | Lc8-g4  |
| 4. h2-h3  | Lg4:f3  |
| 5. Dd1:f3 | Sg8-f6  |
| 6. d2-d3  | e7-e6   |
| 7. g2-g3  | Lf8-b4  |
| 8. Lc1-d2 | d5-d4   |
| 9. Sc3-b1 | Lb4:d2+ |

Партнеры до определенного момента повторяют свою же партию из второго тура. Керес и Бенко против Фишера отдавали предпочтение 9. ... Db6.

- |            |        |
|------------|--------|
| 10. Sb1:d2 | e6-e5  |
| 11. Lf1-g2 | c6-c5  |
| 12. 0-0    | Sb8-c6 |
| 13. Df3-e2 | Dd8-e7 |

А вот и отход от указанной выше партии. Тогда Петросян играл прямолинейно 13. ... g5. Ходом в тексте черные экономят время для развития своих фигур.

- |           |         |
|-----------|---------|
| 14. f2-f4 | 0-0-0   |
| 15. a2-a3 | Sf6-e8! |
| 16. b2-b4 |         |

Тот же план проводил Фишер и в первой партии с Петросяном. Как может убедиться читатель, тогда белые создали опасную игру. При пассивной тактике у белых, ввиду неудачного положения слона, нет никаких перспектив и они были бы обречены на трудную и долгую защиту.

- |             |       |
|-------------|-------|
| 16. ...     | c5:b4 |
| 17. Sd2-c4! |       |

Открыть линии на ферзевом фланге во что бы то ни стало — вот задача белых! И положение

закрепощенного слона вознаградится активностью ладей.

- |           |        |
|-----------|--------|
| 17. ...   | f7-f6  |
| 18. f4:e5 | f6:e5  |
| 19. a3:b4 | Se8-c7 |

Не такая легкая игра была бы у белых и после 19. ... D:b4, но зачем идти навстречу желаниям противника? Петросян подводит для защиты свою кавалерию. Необходимо отметить, что в этой партии борьба все время носит обоюдоострый характер. Очевидна только одна черта позиции: белые не могут перейти в эндшпиль из-за преимущества черных на ферзевом фланге.

### 20. Sc4-a5

Фишер искусно осложняет борьбу. Если 20. ... S:b4, то 21. Tf1 Sca6 22. Dd2 b6 23. Sc4 и черным пришлось бы перейти в «глухую защиту».

- |            |        |
|------------|--------|
| 20. ...    | Sc7-b5 |
| 21. Sa5:c6 | b7:c6  |

Итоги первого столкновения фигур привели к ослаблению пешечной конфигурации черных, к открытию линий для ладей, но зато подступы к королю черных надежно прикрыты конем, тогда как белый слон по-прежнему пассивен. Фишер начинает маневры на открытых линиях.

### 22. Tf1-f2 g7-g6

Черные ограничивают действия ферзя белых. Однако спокойнее было обезопасить себя по линии »f«, сыграв 22. ... Thf8.

### 23. h3-h4 Kc8-b7

Оригинальный и смелый план! Петросян оставляет без внимания активность белых на королевском фланге, сосредотачивая силы на ферзевом. Борьба с каждым ходом обостряется.

24. h4-h5            De7:b4  
 25. Tf2-f7+        Kb7-b6  
 26. De2-f2         a7-a5

Смелый расчет черных построен на силе проходной пешки. Нельзя было 26. ... Dc5 из-за 27. c4 dc? 28. Ta6+! Предупредить 27. c4 черные могли только посредством 26. ... Dc3, что было плохо из-за 27. Ta4.

27. c2-c4            Sb5-c3  
 28. Ta1-f1?

Неточность. Необходимо было сразу 28. Df6! В этом случае черные не могли бы ответить 28. ... Dd6 29. Dg7 Tdg8?, так как 30. Tb7+ Kc5 31. T:a5+ приводило к катастрофе.

28. ...                a5-a4  
 29. Df2-f6            Db4-c5?

А здесь как раз хорошо было 29. ... Dd6 и после 30. Dg7 Tdg8! 31. Tb7+ Kc5 32. Df7 Tf8 33. Dg7 Thg8 34. D:h7? Th8 35. D:g6 D:g6 36. hg белых ожидал неприятный сюрприз 36. ... Se2x!

30. Tf7:h7!         Td8-f8  
 31. Df6:g6         Th8:h7  
 32. Dg6:h7         Tf8:f1?

Черные переоценили силу своей позиции. Правильно было 32. ... a3 33. Dg7 Se2+ 34. Kh2 T:f1 35. L:f1 a2 36. Dg8 a1D 37. Db8+ с вечным шахом. Ход в тексте оказывается весьма существенной потерей темпа.

33. Lg2:f1            a4-a3  
 34. h5-h6            a3-a2  
 35. Dh7-g8         a2-a1D  
 36. h6-h7!

Превосходно! Белые отказываются от указанного в предыдущем примечании вечного шаха. Ведь у них лишняя пешка, а предупредить рождение второго ферзя черные не могут.

36. ...                Dc5-d6  
 37. h7-h8D         Da1-a7  
 38. g3-g4            Kb6-c5  
 39. Dg8-f8         Da7-e7  
 40. Df8-a8         Kc5-b4  
 41. Dh8-h2!

Тучи над черным королем сгущаются.

41. ...                Kb4-b3

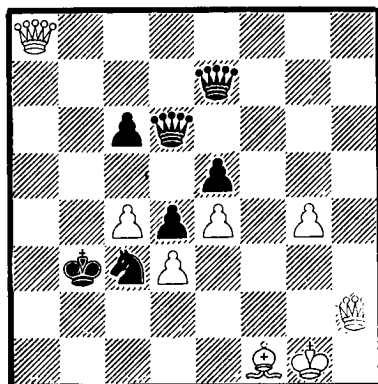

В этой чрезвычайно оригинальной позиции партия была отложена. Фишер записал свой ход. Какой? Это оставалось тайной до следующего вечера, когда был вскрыт конверт.

42. Da8-a1

Петросян облегченно вздохнул. Сильнейшее продолжение было 42. c5! D:c5 43. Dg8+ Ka3 44. Dc2 Db4 45. Da8+ Da4 46. D:a4+ S:a4 47. D:c6 и белые сохраняли шансы на победу.

42. ...                Dd6-a3  
 43. Da1:a3+        Kb3:a3  
 44. Dh2-h6         De7-f7  
 45. Kg1-g2         Ka3-b3  
 46. Dh6-d2         Df7-h7  
 47. Kg2-g3         Dh7:e4!  
 48. Dd2-f2         De4-h1

Ничья.

Защита Нимцовича

Смыслов — Керес

- |           |        |
|-----------|--------|
| 1. d2-d4  | Sg8-f6 |
| 2. c2-c4  | e7-e6  |
| 3. Sb1-c3 | Lf8-b4 |
| 4. e2-e3  | 0-0    |
| 5. Lf1-d3 | d7-d5  |
| 6. Sg1-f2 | c7-c5  |
| 7. 0-0    | b7-b6  |

Эту же систему защиты Керес применил в XIII туре против Глигорича. Тогда после дебюта возникла интересная позиция и борьба приняла острый характер. Хотя Керес оказался в трудном положении, но по-видимому не из-за дебюта. Поэтому он еще раз проверяет всю систему защиты.

- |            |       |
|------------|-------|
| 8. c4:d5   | e6:d5 |
| 9. d4:c5   | b6:c5 |
| 10. Sc3-a4 |       |

Белые осуществили размены в центре, создав у черных висячие пешки, которые могут оказаться объектом нападения белых фигур. Но не нужно забывать, что они обладают подвижностью и то, что центральные поля взяты ими под обстрел. Смыслов отказывается от 10. Se2, что читатель найдет в партии Глигорич — Керес, и сразу создает угрозу 11. a3, но конь занимает невыгодную позицию.

- |           |        |
|-----------|--------|
| 10. ...   | Sb8-d7 |
| 11. b2-b3 |        |

Чтобы дать окончательную оценку всего дебюта здесь следует испытать на практике 11. Dc2

- |         |        |
|---------|--------|
| 11. ... | Sd7-b6 |
|---------|--------|

Черные используют неудачную позицию коня a4 и выигрывают темп для развития.

Теперь у черных закончено развитие фигур, белым же еще предстоит распутать клубок фигур на ферзовом фланге и на это понадобится время. Смогут ли черные использовать это время для сосредоточения усилий своих фигур на какую-то цель? Вот в чем вопрос.

- |            |        |
|------------|--------|
| 13. Dd1-c2 | Lg4:f3 |
| 14. g2:f3  |        |

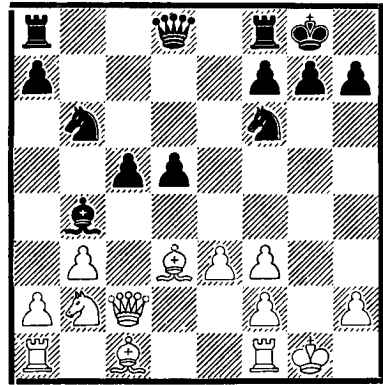

- |         |       |
|---------|-------|
| 14. ... | d5-d4 |
|---------|-------|

Керес отвечает на поставленный вопрос прямолинейно. Ходом в тексте черные обеспечивают пункт c3 для слона, чем снимают с себя беспокойство о нем. Однако движением центральной пешки черных создаются слабости по белым полям, куда могут устремиться фигуры противника. Напршивалось усиление позиции посредством 14. ... Tc8, но белые ответили бы 15. Lf5 Tc7 16. Sd3 и черные постепенно теряли инициативу.

Интересные осложнения могли возникнуть после 14. ... c4 15. bc Tc8, однако такой план был связан с жертвой пешки и значит с некоторым риском, что для Кереса ввиду его превосходного турнирного положения было неприемлемо.

15. Kg1-h1      Lb4-c3  
 16. Tf1-g1      g7-g6  
 17. e3-e4      Sf6-h5  
 18. Lc1-g5      Dd8-c7

Как станет ясно из дальнейшего положение ферзя на d6 было надежнее.

19. Ta1-d1      Sh5-f4  
 20. Ld3-f1      Lc3:b2

Приходится разменять слона, так как конь белых угрожал войти в игру через c4 или d3.

21. Dc2:b2      f7-f5  
 22. b3-b4

Этот контрудар, разбивающий центральные пешки черных, был обязательным при положении ферзя на d6, а в данной позиции белые имели выбор. Труднее защита черных была бы после 22. Dc1 с тем, чтобы на 22. ... fe ответить 23. T:d4.

22. ...      f5:e4

23. b4:c5      Dc7:c5  
 24. f3:e4      d4-d3

Спасение. Белые вынуждены будут разменять одного из слонов.

25. Tg1-g4      Sb6-c4  
 26. Db2-c3      Sf4-e6  
 27. Lf1:d3      Sc4-e5

Конь черных перекрыли опасные диагонали, направленные к их королю и обстреливают фигуры белых, расположенные на разных флангах. Дуэль двух коней против двух слонов весьма любопытна.

28. Dc3-b3      Dc5-b6!

Неизбежны размены. Атака белых отбита.

29. Ld3-c4      Se5:c4  
 30. Db3:c4      Ta8-c8  
 31. Dc4-d3      Db6:f2  
 32. Tg4-g2      Df2-f7  
 33. Lg5-e3      Se6-f4  
 34. Le3:f4      Df7:f4  
 35. Dd3-d5+

Ничья.

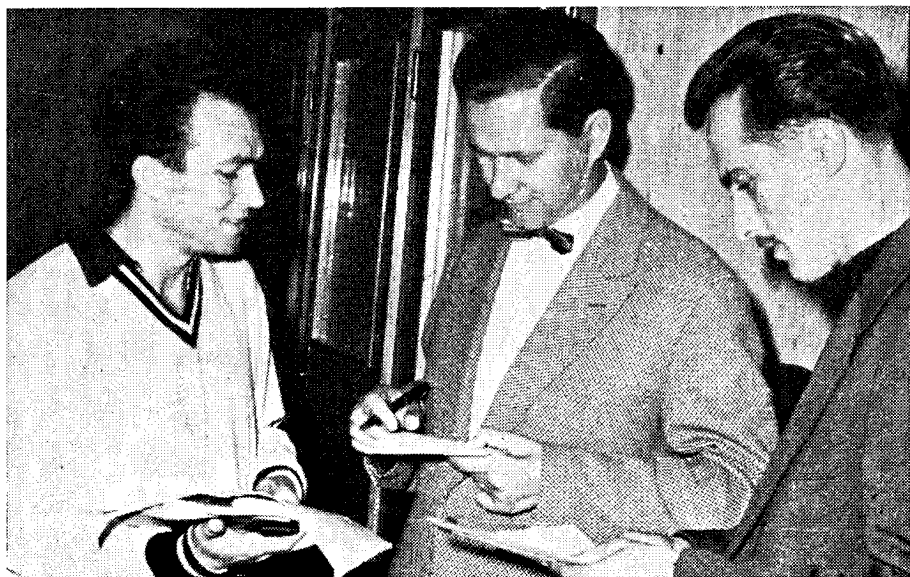

Интервью и автограммы

## СЕМНАДЦАТЫЙ ТУР

### РЕШАЮЩИЙ МОМЕНТ

Керес	—	Таль	0:1
Петросян	—	Смыслов	0:1
Бенко	—	Фишер	½:½
Глигорич	—	Олафссон	1:0

После турнира Талья спросили: »Какой момент был решающим в борьбе за первое место?« Таль ответил: »Моя партия с Кересом в 17 туре!«. Действительно, до этой партии Керес имел всего лишь на пол-очка меньше Талья и свежие воспоминания о продолжительном лидерстве в первой половине турнира. У обоих партнеров было стремление победить по вполне понятным причинам.

В их партии началась сразу острая борьба. Такой характер прида ей и сам выбор дебюта — сицилианская защита. Белые атаковали на королевском фланге. Черные точно отражали наступательные попытки противника, а затем пришла их очередь повести контрдействия на другой стороне. Прорыв черного ферзя привел к интересным осложнениям, в результате которых белые получили две легкие фигуры за ладью и 3 пешки. Черные пешки производили грозное впечатление, но ферзь белых угрожал прорваться в неприятельский тыл с матовыми угрозами. В обоюдонапряженном маневрировании Керес допустил ошибку и продвижение черной пешки решило исход волнующей борьбы.

Третий круг экс-чемпион мира играл с большим подъемом, чем напомнил дни торжества на двух предыдущих турнирах претендентов. В этом туре Смыслов, играя черными, »преподнес« Петросяну одну из своих теоретических новинок в принятом ферзевом гамбите. Белые шли по проторенной дороге и внезапно проиграли пешку. Все дальнейшие тактические попытки Петросяна были отражены Смысловым, который последовательно реализовал свой материальный перевес. Это поражение было кульминацией временного кризиса чемпиона СССР на турнире претендентов.

На сицилианскую защиту Фишера, Бенко ответил системой »по Фишеру«. В миттельшпиле, развив сильную инициативу, белые были близки к цели, но, по обыкновению, из-за цейтнота »похоронили« все свои шансы. При доигрывании Бенко пришлось бороться за ничейный исход.

Глигорич, хотя играл белыми, лишь в миттельшпиле захватил в свои руки инициативу. В цейтноте Олафссон не совсем удачно справился с появившимися затруднениями и проиграл пешку. В день доигрывания белые эффектно использовали свое преимущество, создав матовую атаку.

Положение на таблице после 17 тура: Таль — 12 очков, Керес — 10,5, Глигорич — 9,5, Петросян — 9, Смыслов — 8, Фишер — 7,5, Бенко — 6,5, Олафссон — 5 очков.



**Партия № 65**

Сицилианская защита

**Керес — Таль**

- |           |        |
|-----------|--------|
| 1. e2-e4  | c7-c5  |
| 2. Sg1-f3 | e7-e6  |
| 3. d2-d4  | c5:d4  |
| 4. Sf3:d4 | a7-a6  |
| 5. Lf1-d3 | Sb8-c6 |
| 6. Sd4:c6 | d7:c6  |

В партии Смыслов — Таль из 15 тура черные играли 6. ... bc. Повидимому это продолжение оставило у Талья не лучшие воспоминания и он предпочел другой путь развития.

- |        |       |
|--------|-------|
| 7. 0-0 | e6-e5 |
|--------|-------|

После этого хода фигуры черных получают возможность для естественного развития. Также играл Котов против Рагозина на международном турнире в Иончепинге (Швеция) в 1958 году. Гроссмейстер Котов считает и не без основания (ввиду неудачной позиции слона d3), что черные в этом дебюте не испытывают никаких затруднений.

- |            |        |
|------------|--------|
| 8. Sb1-d2  | Dd8-c7 |
| 9. a2-a4   | Sg8-f6 |
| 10. Dd1-f3 | Lf8-c5 |
| 11. Sd2-c4 |        |

Создавая неприятную угрозу — Dg3.

- |         |     |
|---------|-----|
| 11. ... | 0-0 |
|---------|-----|

Черные спокойно заканчивают развитие фигур. На 12. Dg3 они ответили бы 12. ... Te8 13. Lh6 Sh5 и затем 14. ... g6.

- |            |        |
|------------|--------|
| 12. Sc4-e3 | Tf8-e8 |
|------------|--------|

Это точнее, чем 12. ... Le6 ввиду 13. Sf5 g6 14. Lh6! Te8 15. Sg7 и белые развивали сильную инициативу.

- |            |        |
|------------|--------|
| 13. Ld3-c4 | Lc8-e6 |
| 14. Lc4:e6 | Te8:e6 |
| 15. Se3-f5 | g7-g6  |

Таль немедленно определяет позицию фигур, хорошо рассчитав, что ослабление королевского фланга белым не легко использовать. У черных намечается контригра по линии »d« и на ферзевом фланге.

- |             |        |
|-------------|--------|
| 16. Sf5-h6+ | Kg8-g7 |
| 17. Tf1-d1  | Ta8-d8 |
| 18. Td1:d8  |        |

Неожиданный размен. Как будто белые отказываются от борьбы за обладание единственной открытой линией. Можно было ожидать, естественное 18. Lg5, однако после 18. ... Ted6 белые все равно не могли бы сохранить за собой линии »d«.

Поэтому Керес задумывает интересный, хотя на вид рискованный план атаки на короля.

- |            |        |
|------------|--------|
| 18. ...    | Dc7:d8 |
| 19. Lc1-g5 |        |

К большим осложнениям вело 19. g4. Для черных вероятно лучшим ответом было 19. ... Sd7.

- |         |        |
|---------|--------|
| 19. ... | Dd8-d4 |
|---------|--------|

Таль не упускает возможности проявить инициативу, если даже это связано с некоторым риском. Черные могли защищаться, играя 19. ... Le7. Но ход в тексте создает две угрозы — D:b2 и D:f2+.

- |            |        |
|------------|--------|
| 20. h2-h4  | Dd4:b2 |
| 21. Ta1-d1 |        |

Вот на что рассчитывал Керес. Белые стремятся прорваться ладьей на 7 или 8 горизонтали, пользуясь тем обстоятельством, что ферзь отвлечен от защиты.

- |         |        |
|---------|--------|
| 21. ... | Lc5-d4 |
|---------|--------|

Другой защиты нет, но она оказывается достаточной. Пускаясь на

соблазнительную охоту за пешками черные должны были точно рассчитать и свои ресурсы в защите. Атака белых только начинается!

22. Td1-d3 Db2:c2

Снова вынуждено из-за угрозы 23. с3.

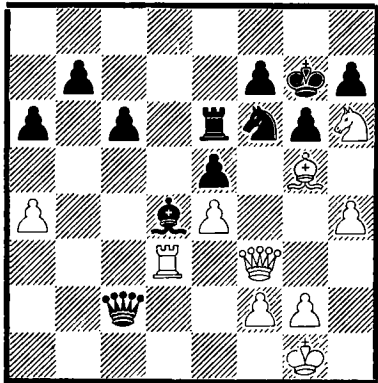

23. Td3:d4!

Превосходное ведение атаки. Напряжение борьбы достигает своей кульминации. Положение черных кажется критическим.

23. ... e5:d4  
24. e4-e5 Kg7-f8!  
25. e5:f6?

Керес не верно оценил последствия этого хода. Казалось соблазнительным, оставив черного короля в матовой сетке, продолжать борьбу. Однако теперь белый король также попадает под атаку. Между тем 25. L:f6 Dc1+ 26. Kh2 D:h6 27. Lg5 Dg7 (конечно не 27. ... Dh5 из-за 28. g4) 28. Lf6 вело после 28. ... Dh6 29. Lf6 к повторению ходов и к ничьей, или после 28. ... T:f6 29. ef Dh6 30. Dg4 также сохраняло за белыми реальные шансы на ничью.

25. ... Dc2-c3!

Теперь черные переходят в контратаку. Их пешечный перевес обеспечивает выгодный эндшпиль и белые должны избегать размена ферзей.

26. Df3-g4 Dc3-e1+  
27. Kg1-h2 De1:f2  
28. Dg4-h3 Df2-e1

Черные не должны допустить проникновения ферзя противника в свой тыл и потому необходимо соблюдать осторожность. Ошибкой было бы 28. ... Db2 из-за 29. Dg3.

29. Dh3-b3 b7-b5  
30. a4:b5 c6:b5  
31. Db3-a3+

На 31. Dd5 следует 31. ... De5+ с разменом ферзей.

31. ... b5-b4  
32. Da3-b3 De1-e5+  
33. Kh2-h1 De5-e1+  
34. Kh1-h2 De1-e5+  
35. Kh2-h1 De5-d6  
36. Kh1-g1

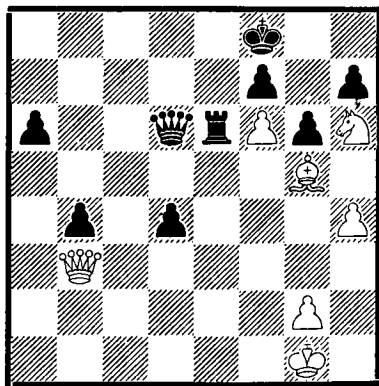

36. ... d4-d3?

Необходимо было играть 36. ... Dc5 37. Ld2 a5 все еще контролируя действия белого ферзя. Ходом в тексте черные выпускают его на свободу.

37. Db3-d1?

Белые не пользуются подверженной возможностью к спасению и

быстро проигрывают. К ничьей вело 37. Dc4!, на что черные не могут ответить 37. ... d2 из-за 38. L:d2! D:d2 39. Dc8+ Te8 40. Dc5+ и черный король получал мат. На 37. Dc4! черные могут играть 37. ... b3, но тогда 38. Dc8+ Te8 39. Dc4 Te6 40. Dc8+ форсирует ничью.

37. ...	Dd6-c5+
38. Kg1-h1	Dc5-c2
39. Dd1-f3	d3-d2
40. Lg5:d2	Dc2:d2

Белые сдались.

### Партия № 66

Принятый ферзевый гамбит

Петросян — Смыслов

1. Sg1-f3	d7-d5
2. c2-c4	d5:c4
3. e2-e3	Sg8-f6
4. Lf1:c4	e7-e6
5. 0-0	c7-c5
6. d2-d4	a7-a6
7. Dd1-e2	b7-b5
8. Lc4-b3	Lc8-b7

Эта позиция хорошо знакома обоим партнерам. Еще в 1949 году в XVII чемпионате СССР они уже испытали весь этот вариант. Тогда Петросян играл энергично 9. a4 Sbd7 10. e4 cd 11. e5 Sg4 12. ab, но после неожиданного ответа 12. ... Lc5! 13. ba 0-0 белые получили трудную позицию. В этой партии Петросян развивается согласно последнему слову шахматной теории.

9. Sb1-c3	Sb8-d7
10. Tf1-d1	Lf8-d6

Новый ход! Оказывается теория далеко невсезнающая. При обычном и известном здесь предложении 10. ... Le7 11. e4 белые стоят лучше. Оригинальный план Смыслова возрождает весь вариант.

11. e3-e4	c5:d4
12. Sf3:d4	Dd8-b8!

Благодаря этому далеко не очевидному маневру черные благополучно заканчивают развитие своих фигур.

13. Sd4-f3?

Этот ход ведет к потере пешки. Только продолжая 13. g3 белые избегали материальных потерь, так как в случае 13. ... b4 14. Sa4 плохо 14. ... L:e4 из-за 15. f3 и затем 16. S:e6 с решающей атакой.

13. ...	b5-b4
14. Sc3-d5	

Теперь на 14. Sa4 черные могут брать на e4, поэтому белые вынуждены комбинировать.

14. ...	e6:d5
15. e4-e5	Sd7:e5
16. Sf3:e5	0-0

У черных лишняя пешка и превосходное развитие фигур.

17. Se5-f3	Tf8-e8
18. De2-d3	a6-a5

Укрепляет позицию пешек ферзевого фланга и открывает диагональ f1-a6 для своего слона.

19. Lc1-g5 Sf6-g4!

Возможно было 19. ... Se4, чтобы на 20. L:d5 играть 20. ... L:h2+ 21. S:h2 S:g5, но ход в тексте значительно сильнее. Смыслов прямой атакой разрушает позицию короля белых.

20. g2-g3

Конечно нельзя было 20. h3 из-за 20. ... Lh2+ 21. Kf1 La6.

20. ...	Ld6-c5
21. Td1-d2	Db8-a7
22. Ta1-f1	h7-h6!

Эту часть партии Смыслов проводит с большой силой. После 22. ... La6 23. Df5 L:f1 24. K:f1 у коня не было хороших отступлений и белые могли получить контригру. Смыслов лишает их этой надежды.

23. Lg5-f4

На 23. Df5 последовало бы 23. ... Lc8 и белые теряли фигуру.

23. ...

Lb7-a6

24. Dd3-f5

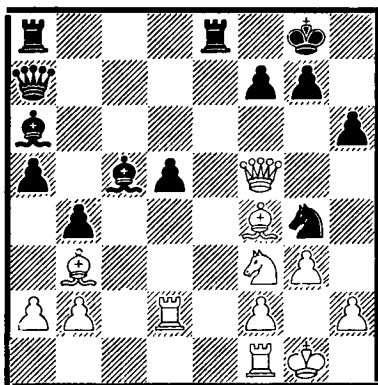

24. ...

La6:f1

Еще быстрее выигрывали черные после 24. ... S:f2! 25. T:f2 L:f2+ 26. T:f2 Te2. Черные не выпускают победы, но усложняют свою задачу.

25. Df5:g4

Lf1-c4

26. Lf4:h6

g7-g6

Заслуживало внимания также 26. ... Lf8.

27. Lb3:c4

d5:c4

28. Td2-d7

У белых появилась опасная контригра. Черные должны играть точно чтобы не попасть в беду.

28. ...

Da7-a6!

Это ведет к победе. Интересно, что после 28. ... Db6 черные эффективной жертвой ладьи получали

грозную атаку, а именно: 28. ... Db6 29. T:f7! K:f7 30. Dd7+ Le7 (если 30. ... Te7 то 31. Dd5+) 31. Dd5+ Kf6 32. Sg5 и черные беззащитны.

29. Td7-c7

И теперь после жертвы ладьи белые могли оказать более упорное сопротивление, например, 29. T:f7 K:f7 30. Dd7+ Te7 31. Sg5+ Kg8 32. Dd5+ Kh8 33. D:c5 и т.д. Петросян упускает этот свой последний шанс.

29. ...

Da6-d6

30. Lh6-f4

Dd6-d5

31. Tc7-d7

Dd5-e6

Вынуждает размен ферзей, после чего исход борьбы предрешен.

32. Dg4:e6

Te8:e6

33. Td7-c7

Lc5-b6

34. Tc7-b7

Белые препятствуют проникновению ладьи на 2 горизонталь, но теперь приходит в движение грозная проходная пешка.

34. ...

c4-c3

35. b2:c3

b4:c3

36. Kg1-f1

Ta8-d8

37. Sf3-g5

Te6-f6

38. Sg5:f7

Tf6:f7

39. Tb7:b6

Tf7:f4!

Белые сдались.

## Партия № 67

Сицилианская защита

Бенко — Фишер

1. e2-e4

c7-c5

2. Sg1-f3

d7-d6

3. d2-d4

c5:d4

4. Sf3:d4

Sg8-f6

5. Sb1-c3

a7-a6

6. Lf1-c4

Sb8-d7

7. a2-a4

Так как черные еще не грозили b7-b5, энергичнее 7. Lg5. Ходом в тексте белые желают заблокировать ферзевый фланг черных, на котором противник в этом дебюте обычно развивает свою деятельность.

7. ...	g7-g6
8. 0-0	Lf8-g7
9. Lc1-g5	0-0
10. Dd1-d2	Sd7-c5
11. f2-f3	Lc8-d7
12. a4-a5	Ta8-c8
13. b2-b3	Sc5-e6
14. Lg5-e3	Dd8-c7

Черные в стесненном положении: они не могут ничего конкретного предпринять ни в центре, ни на ферзевом фланге. Поэтому можно было 14. ... S:d4 15. L:d4 Le6 и размен фигур облегчил бы положение черных.

15. Sd4-e2	Ld7-c6
16. Ta1-a2	

Отсюда ладья защищает пункты c2, a5.

16. ...	Sf6-d7
17. Sc3-d5	

На 17. L:e6 fe 18. Sf4 черные приготовили 18. ... Tf6.

17. ...	Dc7-d8
18. Se2-c3	Se6-c7
19. Sd5-b4	Sd7-e5
20. Lc4-e2	Dd8-e8
21. Sc3-a4	Lc6:a4
22. Ta2:a4	Se5-c6
23. Sb4-d5	Sc7:d5

После этого размена расположение пешек явно в пользу белых. Можно было перейти к «глухой защите» посредством 23. ... Se6.

24. e4:d5	Sc6-e5
25. Le3-d4	De8-d8
26. f3-f4	Se5-d7
27. Ld4:g7	Kg8:g7
28. Le2-g4	

Слон мешает тяжелым фигурам и бьет по своим пешкам, поэтому полезно разменять его на коня, который мог бы стать важной оборонительной фигурой.

28. ... Tc8-c5

После 28. ... f5 29. Lf3 у черных появились бы неизлечимые слабости на линии «e».

29. Lg4:d7 Dd8:d7

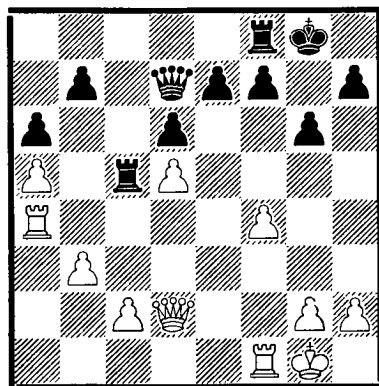

30. f4-f5! f7-f6

На 30. gf? последовало бы 31. Th4. Теперь черные приготовили на это ответ g6-g5, закрывая белому ферзю путь к h6.

31. f5:g6

Белые желают сократить количество пешек вокруг черного короля, но это одновременно ослабляет контроль белых над полем e6, что черным даст возможность открыть с помощью e7-e5 пятую горизонталь и вести свою ферзевую ладью на защиту королевского фланга. Ввиду этого лучше было немедленно 31. Th4 g5 32. Te4. Острая тактика не была бы выгодной для черных: 32. ... Dc7 33. c4 T:a5 34. h4 h6 35. De2 и 36. Dh5 или 34. ... Db6+ 35. Kh2 D:b3 36. hg Ta2 37. T:e7+ Kh8 38 Dd4 Dc2 39. Dg4 и 40. Dh3.

31. ... h7:g6  
 32. Ta4-h4 g6-g5  
 33. Th4-e4 Dd7-c7  
 34. c2-c4 Tc5:a5  
 35. h2-h4 g5:h4  
 36. Tf1-e1?

Удар впустую, так как не вводит ни одной новой фигуры в атаку. Правильно было 36. De2! e5 37. Dh5! f5 (грозило 38. Tg4+) 38. T:h4 или 36. ... Tf7 37. Dh5 и черный король не может уйти из опасной зоны.

36. ... e7-e5!  
 37. d5:e6 Ta5-g5

Черные могут передохнуть. Опасность миновала — отрезанная ладья стала самой активной фигурой.

38. Te4:h4 Dc7-c5+  
 39. Dd2-f2

У белых нет лучшего выбора. На 39. Kh2 Th8 40. T:h8 K:h8 41. e7 Th5+ 42. Kg3 Tg5+ или 40. g3 T:h4+ 41. gh Tg4 42. e7 (42. Kh3 Df5) 42. ... T:h4+ 43. Kg3 Dh5 и т.д. белый король не может укрыться от шахов.

39. ... Tg5-e5  
 40. Th4-g4+ Kg7-h6  
 41. Df2:c5 Te5:e1+  
 42. Kgl-f2 d6:c5  
 43. Kf2:e1 Tf8-e8

Пешка e6 слаба и теперь белые вынуждены бороться за ничью.

44. Tg4-e4 Kh6-g7

Не хорошо 44. ... Kg6 45. Kf2 Kf5 (45. ... f5 46. Te5 b6 47. Kf3 Kf6 48. Kf4 ведет к ничьей) 46. Kf3 T:e6?? ввиду 47. g4+.

45. g2-g4 Te8-g8  
 46. Te4-f4

Разумеется, не 46. e7? Те8 и пешка бы стала легкой добычей черных. Ходом в тексте белые мешают продвижению черного короля на e7.

46. ... b7-b6  
 47. Ke1-d2 Tg8-e8  
 48. Tf4-e4 Te8-h8  
 49. Te4-f4 Th8-h2+  
 50. Kd2-d3 Th2-h3+  
 51. Kd3-d2

Отсюда белый король мешает черной ладье расположиться за пешкой «е». Рискованной попыткой было бы 51. Ke4 T:b3 52. Kf5 Te3 и т.д.

51. ... a6-a5

В случае 51. ... T:b3 последовало бы 52. g5! fg 53. e7 или 53. Tf1.

52. g4-g5

Этим белые ликвидируют пешки на королевском фланге и переходят к ничейному эндшпилю с пешками три против двух на одном фланге.

52. ... f6:g5  
 53. e6-e7 Th3-h8  
 54. Tf4-f5 g5-g4

Не 54. ... Kg6?? 55. Tf8.

55. Tf5-g5+ Kg7-f7  
 56. Tg5:g4 Kf7:e7  
 57. Tg4-g7+ Ke7-d6  
 58. Tg7-g6+ Kd6-c7  
 59. Kd2-c3 Kc7-b7  
 60. Tg6-f6 Kb7-a6  
 61. Tf6-g6 Th8-h3+  
 62. Kc3-b2 a5-a4  
 63. b3:a4 Ka6-a5  
 64. Tg6-f6

**Ничья.**

**Партия № 68**

Испанская партия

**Глигорич — Олафссон**

1. e2-e4	e7-e5
2. Sg1-f3	Sb8-c6
3. Lf1-b5	a7-a6
4. Lb5-a4	Sg8-f6
5. 0-0	Lf8-e7
6. Tf1-e1	b7-b5
7. La4-b3	d7-d6
8. c2-c3	0-0
9. h2-h3	Sf6-d7
10. d2-d4	Sd7-b6
11. Le1-e3	

Эластичнее 11. Sbd2, так как слон на e3 подвержен атаке.

11. ... e5:d4

Своевременная сдача пункта e5, так как после 11. ... Tb8 12. de S:e5 13. S:e5 de 14. Dh5 Dd6 15. Sd2 белые овладевают инициативой (Таль—Дарга, Олимпиада в Мюнхене 1958).

12. c3:d4	Sc6-a5
13. Lb3-c2	c7-c5
14. Sb1-c3	Sa5-c4
15. Le3-c1	c5:d4!
16. Sf3:d4	Le7-f6

Черные активизировали свои фигуры, у белых же немного массивен их «испанский» слон.

17. a2-a4! b5:a4

Не годилось 17. ... b4 из-за 18. Sc6 и 19. S:b4.

18. Lc2:a4

Размен пассивного слона c2 на коня b6, который контролирует важный пункт d5 выгоден белым, например: 18. ... S:a4 19. T:a4 Sb6 20. Tb4 и т.д.

18. ... Dd8-c7

Лучше было бы 18. ... Lb7 с равноправной игрой.

19. b2-b3! Sc4-e5

На 19. ... Dc5 20. Sde2! белые угрожают после ухода коня 21. La3 или 21. Le3.

20. Lc1-b2	Lc8-b7
21. Ta1-c1	Dc7-b8
22. Sd4-f5	Tf8-d8
23. Lb2-a3	g7-g6
24. Sf5-e3	

Белые стремятся занять фигурами базу d5. Конечно, не 24. S:d6?? Le7 и белые не могут спасти фигуру.

24. ...	Db8-a7
25. Sc3-d5	Lb7:d5
26. e4d5:	

Здесь 26. S:d5 S:d5 27. D:d5 обеспечивало белым еще более ясное преимущество.

26. ...	Sb6:a4
27. b3:a4	Ta8-b8
28. Kg1-h2	

Сомнительно было сразу же 28. f4 Sd7 29. L:d6 из-за 29. ... Ld4 30. Dd3 Tbc8 31. T:c8 T:c8 и грозит 32. ... Tc3.

28. ...	Lf6-g5
29. g2-g3	Lg5-e7
30. Kh2-g2	Le7-f8
31. Se3-c4	Se5:c4
32. Tc1:c4	Tb8-b6
33. La3-b4!	Td8-b8
34. Lb4-c3	Lf8-g7

Иначе бы белый ферзь занял поле d4 с угрозой мата.

35. Lc3:g7	Kg8:g7
36. Dd1-d4+	Kg7-g8
37. Tc4-c6	Tb6-b7

Черные должны примириться с гибелью пешки. 37. ... Db7?? 38.

T:b6 D:b6 39. Te8 проигрывало ферзя.

### 38. Dd4-f6!

Ладейный эндшпиль давал черным хоть какую-то возможность к спасению.

38. ... Tb7-d7  
39. Tc6:d6 Tb8-f8

Грубой ошибкой было бы 39. ... Tbd8?!, из-за 40. Te7!

### 40. Te1-e4

Лишает черного ферзя поля d4. Выигрыш второй пешки 40. T:a6 Dc5 активизировал бы черные фигуры.

40. ... a6-a5  
41. h3-h4 Da7-c7  
42. Td6:d7

Плохо 42. Tc6 из-за 42. ... Dd8 и гибнет белая пешка »d«.

42. ... Dc7:d7

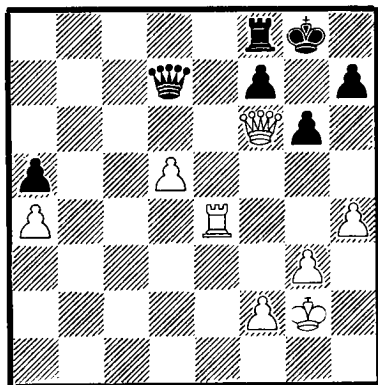

43. h4-h5 Dd7-d8

Не годилось 43. ... D:d5 44. h6 D:e4+ 45. Kh2 и выигрывают.

### 44. Df6-d4!

Хуже 44. De5, так как закрывает ладье линию »e«: 44. ... h6 45. hg fg 46. De6+ Kg7 47. De7+ Kg8! 48. D:d8 (48. d6 D:e7 49. T:e7 Td8 50. d7 Kf8 51. Th7 Kg8 52. T:h6 Kg7 и т.д.) 48. ... T:d8 49. Te5 Kf7 50. Kf3 Tb8! с шансами на ничью, так как белый король не может легко продвигнуться далее четвертого ряда.

44. ... g6:h5

Из-за угрозы h5-h6 у черных не хватало времени, чтобы заблокировать пешку »d« в пятом ряду.

45. d5-d6 Dd8-d7

Не годится 45. ... Te8 46. T:e8+ D:e8, так как после 47. d7 Dd8 48. Dd6 Kg7 49. Dc6 Kf8 50. Dc5+ и 51. Dc8 белые легко выигрывают.

46. Te4-e7 Dd7-c6+  
47. Kg2-h2 h5-h4  
48. g3:h4 Tf8-d8  
49. Dd4-e5 Dc6:a4

Проигрывало 49. ... D:d6 из-за 50. Te8, но немного продолжило бы сопротивление 49. ... Df3. После 50. Te8+ T:e8 51. D:e8+ Kg7 52. De5+f6 (52. ... Df6 53. Dg5+!) 53. Dg3+ D:g3 54. K:g3 Kf7 55. Kg4 Ke6 56. Kh5 белые выигрывают.

50. De5-g5+ Kg8-f8  
51. Dg5-f6

Черные сдались. Оба мата — на h8 и f7 — нельзя одновременно парировать. Вместе с партиями Смыслов—Глигорич и Керес—Глигорич, эта партия награждена как одна из лучших в загребском третьем круге турнира.



## ВОСЕМНАДЦАТЫЙ ТУР

### ТАЛЬ УДАЛЯЕТСЯ

Таль	—	Олафссон	1:0
Фишер	—	Глигорич	½:½
Смыслов	—	Бенко	1:0
Керес	—	Петросян	½:½

На финише турнира лидер неудержим. В этот раз Таль пожертвовал слона за 3 пешки Олафссону, который напрасно повторил вариант своей партии с Глигоричем, ибо белые выбрали другое, более энергичное продолжение. При материальном равенстве Таль организовал атаку. Олафссон, бывший в сильном цейтноте, мог ожидать только одного исхода борьбы. Благодаря этой победе Таль опередил Кереса на 2 очка и мало кто ожидал, что до конца турнира еще предстоят большие волнения.

Дебют в партии Фишер — Глигорич имел свою историю. Хотя черные, играя этот вариант, победили Талья на турнире в Цюрихе. Фишер не особенно доверял позиции черных и подготовил усиление за белых. Американский чемпион слишком понадеялся на силу своих слонов. Правда, черные столкнулись с новыми, далеко не легкими проблемами, но сохраняли полное равновесие.

Смыслов немедленно повел энергичные действия на ферзевом фланге против Бенко. Черные попали в затруднительное положение, но боролись упорно и долгое время преимущество белых висело на волоске. Смыслов играл точно, как часы. К моменту откладывания партии он выиграл пешку, а при доигрывании сломил сопротивление противника.

Расстроенные предыдущими неудачами Керес и Петросян не были склонны к длительной борьбе. После небольших тщетных попыток белых извлечь пользу из своей позиции, партнеры согласились на ничью.

Положение на таблице после 18 тура: Таль — 13 очков, Керес — 11, Глигорич — 10, Петросян — 9,5, Смыслов — 9, Фишер — 8, Бенко — 6,5, Олафссон — 5 очков.

## Партия № 69

Испанская партия

Таль — Олафссон

1. e2-e4	e7-e5
2. Sg1-f3	Sb8-c6
3. Lf1-b5	a7-a6
4. Lb5-a4	Sg8-f6
5. 0-0	Lf8-e7
6. Tf1-e1	b7-b5
7. La4-b3	0-0
8. c2-c3	d7-d6
9. h2-h3	Sf6-d7
10. d2-d4	Sd7-b6

В предыдущем туре тот же дебют встретился в партии Глигорич — Олафссон. Глигорич играл 11. Le3 и по дебюту не получил преимущества. Таль применяет другой метод развития фигур.

11. Sb1-d2	e5:d4
12. c3:d4	d6-d5
13. Lb3-c2	Lc8-e6
14. e4-e5	Dd8-d7
15. Sd2-b3	Sb6-a4!

Черные охраняют важный пункт c5. Как только им удастся осуществить f5, позиция черных будет достаточно крепкой.

16. Lc1-g5	Sc6-b4
------------	--------

Неудачная идея. Размен коня на слона к выгоде белых, у которых создаются опорные пункты на ферзевом фланге. Именно теперь был подходящий момент для f5. При закрытом центре черным нечего было опасаться, а в случае 17. ef L:f6 захватив линию »f« они могли рассчитывать на контригру на королевском фланге.

17. Lg5:e7	Dd7:e7
18. Dd1-b1!	h7-h6
19. Te1-c1	

Таль ведет борьбу в этой партии по всем правилам позиционного искусства. Линия »с« теперь в руках белых и можно было ожидать постепенного давления на ферзевом фланге, но...

19. ...	Ta8-c8
20. Lc2-h7+	

В духе позиции было 20. Sc5 S:c5 21. Lh7+ Kh8 22. T:c5 g6 23. a3 K:h7 24. ab, как и намеревался играть Таль, но он допускает казалось бы не имеющую значения перестановку ходов.

20. ...	Kg8-h8
21. Sb3-c5	

Белые осуществляют намеченный план. К выгодным для черных осложнениям вело 21. a3 g6 22. L:g6 fg 23. D:g6 T:f3! 24. D:h6+ Dh7 25. D:e6 Tg8 и у черных обеспечена ничья.

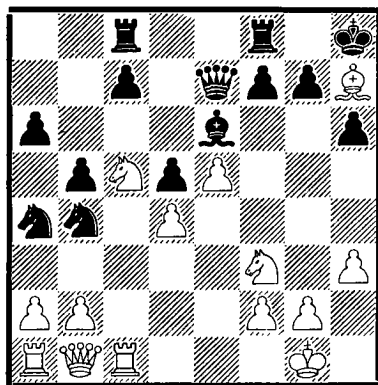

21. ...	g7-g6!
---------	--------

Из-за угрозы Lf5 черные вынуждают белых пойти на жертву фигуры и вместо спокойной позиционной борьбы начинается рукопашная схватка.

22. Lh7:g6	Sa4:c5
23. Tc1:c5	f7:g6
24. Db1:g6	Tf8-f7
25. Dg6:h6+	Tf7-h7

26. Dh6-f6+  
27. e5:f6

De7:g7

Белые имеют три пешки за слона. Создалась сложная позиция, в которой белые сохраняют практические шансы на победу, но при точной игре черные могли защититься. К этому моменту Олафссон уже не имел достаточно времени для обдумывания и это наложило отпечаток на дальнейшую борьбу.

27. ... Sb4-d3?

Заслуживало внимания 27. ... Th6. Попытка создать атаку на короля оказывается неосуществимой.

28. Tc5-c6	Le6-d7
29. Tc6:a6	Tc8-g8
30. h3-h4!	Sd3-f4
31. g2-g3	Sf4-h3+
32. Kgl-g2	Ld7-g4
33. Sf3-e5	Sh3-f4+
34. Kg1-h2	

Конечно не 34. fg из-за 34. ... Lc8+.

34. ...	Lg4-e6
35. Ta1-e1	Le6-f5
36. f6-f7	Tg8-f8
37. g3:f4	Th7:h4+
38. Kh2-g3	Th4-h3+
39. Kg3-g2	Kh8-g7
40. Te1-e3	Th3-h5
41. Te3-g3+	Kg7-h7
42. Tg3-g5	

Черные сдались.



Партия № 70

Испанская партия

Фишер — Глигорич

1. e2-e4	e7-e5
2. Sg1-f3	Sb8-c6
3. Lf1-b5	a7-a6
4. Lb5-a4	d7-d6
5. c2-c3	Sg8-f6
6. 0-0	Lf8-e7
7. d2-d4	Lc8-d7
8. Sb1-d2	0-0
9. Tf1-e1	Tf8-e8
10. a2-a3	

Нормальная перегруппировка фигур — 10. Sf1, но белые считают, что ферзевый конь d2 уже защищает важные центральные поля и хотят еще больше стеснить маневренную свободу черных на ферзевом фланге.

10. ...	Le7-f8
11. b2-b4	d6-d5!

Единственная логичная реакция черных в момент, когда поле c3 незащищено. Иначе они лишаются всяких перспектив, ввиду того, что лишены маневров — Sc6-a5 или Sc6-b4.

12. La4-b3

Менее энергично 12. ed S:d5 или 12. de S:e5 13. L:d7 (13. S:e5 L:a4 14. D:a4 T:e5 15. f4! Th5 16. e5 Sg4 17. Sf3 S:h2!) 13. ... Sf:d7! 14. ed S:f3+ 15. S:f3 T:e1+ 16. D:e1 Sb6 и т.д.

Черных не беспокоит 12. L:c6 L:c6 13. S:e5 S:e4 14. S:e4 de 15. Dg4? Ld5! и т.д. (Таль—Глигорич, Цюрих, 1959 г.).

12. ...	Ld7-g4
---------	--------

Черные разумеется не могут разменяться на e4 ввиду 13. Sg5.

13. h2-h3

Подготовленное усиление Фишера. Любопытно и продолжение 13.

ed S:d5 14. Lb2 как в партии Смыслов—Глигорич (матч СССР—Югославия, Киев, 1959 г.).

13. ... Lg4-h5

Опасно 13. ... L:f3 14. S:f3 S:e4, так как белые могут пожертвовать качество 15. T:e4! (15. de S:e5!) de 16. Sg5 и грозит 17. Dh5.

14. d4:e5 Sc6:e5

15. g2-g4 Se5:f3+

Рискованно 15. ... Lg6 16. S:e5 T:e5 17. f4 T:e4 и белые могут выбирать между качеством и фигурой, играя 18. f5.

16. Sd2:f3

Не хорошо 16. D:f3 de 17. S:e4 Lg6 18. S:f6 D:f6 и т.д.

16. ... d5:e4

Плохо 16... Lg6 17. e5.

17. g4:h5 e4:f3

18. Te1:e8 Dd8:e8

Можно и 18. ... D:d1+ 19. L:d1 T:e8. Но пока белые надеются на своих слонов, черные полагаются на преимущество в развитии и желают как можно больше извлечь из позиции. Фактически шансы почти уравнились.

19. Dd1:f3 De8-e1+

20. Kgl-g2

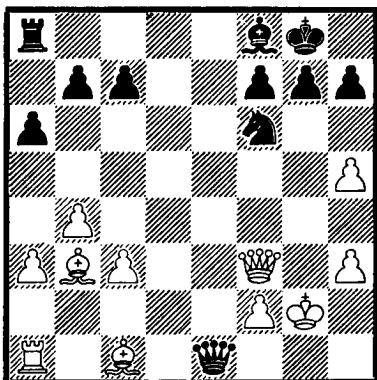

Домашний анализ 16-летнего американского чемпиона дошел до сих пор! Теперь Фишер считал, что черные обязаны играть 20. ... h6. Черные однако выбирают другой план.

20. ... Ta8-e8

21. h5-h6

Ладья на a8 больше не под ударом и было бы плохо 21. D:b7 ввиду 21. ... D:c3 и т.д.

21. ... c7-c6

22. Lb3-c2 De1-e2

Белые не могут играть 22. Lb2 из-за 22. ... Dd2 23. Tbl D:h6, но черные, кроме прочего, могут ответить 22. ... c5, блокируя действия слона b3.

23. Df3:e2 Te8:e2

24. Lc2-d1 Te2-e8

24. ... Te1 25. Ld2 было бы потерей темпа.

25. Lc1-e3

Небольшая тонкость. На 25. Ld2 Se4 26. Le1 белый слон оказался бы в пассивном положении.

25. ... Sf6-d5

26. Le3-d2

На 26. Ld4 следует 26. ... Te1.

26. ... g7:h6

27. c3-c4 Lf8-g7

28. Ta1-c1 Sd5-c7

29. Ld2-e3 Sc7-e6

30. c4-c5 Se6-d4

31. Ld1-g4 f7-f5

32. Lg4-h5 Te8-e4

33. Tc1-d1 Kg8-f8

34. Td1-d3 Kf8-e7!

Черные поспевают вовремя защитить поля d7 и d8 от вторжения белой ладьи. Суть в том, что не годится 35. f3 Th4 36. f4 Se6! (после 36. ... T:h5 37. L:d4 черная ладья

осталась бы отрезанной на вечные времена) и белые не успевают защитить поле f4, так как после 37. Kg3 T:h5 черные могут уйти ладьей.

- |            |         |
|------------|---------|
| 35. Lh5-d1 | Sd4-e6  |
| 36. Kg2-f3 | Se6-d4+ |
| 37. Kf3-g3 | Sd4-e6  |
| 38. Kg3-f3 | Se6-d4+ |
| 39. Kf3-g2 | Sd4-e6  |
| 40. Kg2-f3 |         |

**Ничья.**

### Партия № 71

Староиндийская защита

Смыслов — Бенко

- |           |        |
|-----------|--------|
| 1. d2-d4  | Sg8-f6 |
| 2. c2-c4  | g7-g6  |
| 3. Sb1-c3 | Lf8-g7 |
| 4. e2-e4  | d7-d6  |
| 5. Sg1-f3 | 0-0    |
| 6. Lf1-e2 | e7-e5  |
| 7. d4-d5  | Sb8-d7 |
| 8. Lc1-g5 |        |

Идея Петросяна. Связка по диагонали g5-d8 сильно замедляет естественную реакцию черных на королевском фланге в связи с f7-f5. Кроме того белые грозят осуществить посредством 9. Sd2 самое выгодное расположение фигур, а затем спокойно посвятить себя усилению давления на ферзевом фланге.

- |           |       |
|-----------|-------|
| 8. ...    | h7-h6 |
| 9. Lg5-h4 | g6-g5 |

Таким образом черные быстрее всего проявляют себя на королевском фланге, но одновременно создают непоправимые пешечные слабости. Поле f5 становится »дырой«, а в случае f7-f5, белые могут спокойно

разменяться и получают для своих коней отличную базу e4.

- |            |        |
|------------|--------|
| 10. Lh4-g3 | Sf6-h5 |
| 11. 0-0    | Sh5-f4 |
| 12. Sf3-d2 |        |

Маневр Sf3-e1-c2 с намерением продвинуться через e3 на f5 был бы неудачной попыткой, ибо черные в состоянии первыми оккупировать это поле. После 12. Se1? f5 13. ef S:e2+! 14. D:e2 Sf6 (Матулович—Глигорич, XIV чемпионат Югославии, Крагуевац, 1959 г.) и 15. ... L:f5 белые не контролируют ни поля f5, ни еще более важного поля e4.

- |         |       |
|---------|-------|
| 12. ... | f7-f5 |
|---------|-------|

Грозило 13. Lg4 с еще большим ослаблением белых полей у черных.

- |            |          |
|------------|----------|
| 13. e4:f5  | Sf4:e2+! |
| 14. Dd1:e2 | Sd7-f6   |
| 15. c4-c5  |          |

Остро сыграно. Можно было и 15. Sde4 L:f5 16. f3 а позднее c4-c5.

- |         |        |
|---------|--------|
| 15. ... | Le8:f5 |
|---------|--------|

На взятие на c5 белые скорее всего сыграли бы 16. Dc4.

### 16. Ta1-c1

Более естественно немедленно 16. Dc4, но белые заманивают черных взять на c5 и не желают допустить возможного маневра Sf6-h5.

- |            |        |
|------------|--------|
| 16. ...    | d6:c5  |
| 17. De2-c4 | Sf6-d7 |
| 18. b2-b4! | b7-b6! |

На 18. ... cb можно 19. d6+ Kh8 20. dc.

- |            |        |
|------------|--------|
| 19. Sd2-b3 | Dd8-e7 |
|------------|--------|

Черные не могут допустить открытия линии »с«, ибо в таком случае на c7 создается защищенная белая проходная пешка.

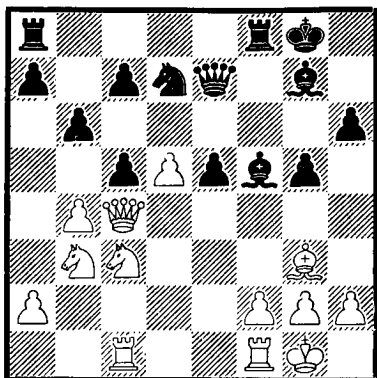

**20. Sc3-b5!**

Это сильнее чем 20. d6+ De6 21. D:e6+ L:e6 22. dc Tfc8 и т. д.

**20. ... De7-f7**

И на 20. ... Tfc8 последовало бы 21. S:c7 T:c7? 22. d6+ и выигрывают качество.

**21. b4:c5      b6:c5**  
**22. Sb5:c7      Ta8-c8**  
**23. Sc7-e6      Sd7-b6**

Черные не желают ослабить королевский фланг разменом своего королевского слона после 23. ... Tfe8 24. S:g7 и соглашаются с образованием на e6 белой проходной пешки, которую впоследствии намереваются взять.

**24. Dc4-a6      Lf5:e6**  
**25. d5:e6      Df7-e7**

Черные бы успешнее защищались после 25. ... D:e6 26. S:c5 De7 27. Se4. Позднее выясняется, что пешку e6 не легко взять.

**26. Da6-a3**

Иначе следует 26. ... c4.

**26. ... Tc8-c7**

Все еще лучше было: 26. ... D:e6 27. S:c5 Df7 (27. ... De7 28. Db3+

и 29. Se6). Теперь черные остаются без пешки.

**27. Tc1:c5      Tf8-c8**  
**28. Tc5-a5      De7:a3**  
**29. Ta5:a3      Tc8-e8?**

После этого затруднения черных увеличиваются. Лучше было 29. ... Te7, уводя ладью с диагонали белого слона.

**30. Sb3-d4      Tc7-b7**

Грозило 31. Sb5. На 30 ... Tce7 можно было 31. Sf5.

**31. Sd4-c6      Lg7-f6**

Черные опять не могли взять на e6 ввиду 32. Sd8.

**32. Ta3:a7      Tb7:a7**  
**33. Sc6:a7      Te8-a8**

Черные считают, что пешка «а» опаснее, так как больше удалена от



П. Бенко



Около 5 000 человек следило на улицах Загреба за демонстрацией партий

черного короля, но после 33. ... T:e6  
34. Tc1 Sd5 черные имели бы более активную позицию, чем в партии.

34. Sa7-c6	Ta8:a2
35. Tf1-b1	e5-e4
36. Lg3-e5	Lf6:e5
37. Sc6:e5	Sb6-d5
38. h2-h3	Ta2-a6
39. Tb1-b8+	Kg8-g7
40. Tb8-b7+	Kg7-f6

Не хорошо 40. ... Kg8 41. e7 Ta8  
42. Td7, а также 40. ... Kf8 41. Sg6+  
Kg8 42. Tb8+ Kg7 43. e7 и выигрывают.

41. Se5-d7+	Kf6-f5?
-------------	---------

Шансы на сопротивление давало  
41. ... Kg6 42. Sf8+ Kf6 43. Tf7+  
Ke5 44. e7 Ta8 45. Th7 (45. Sg6+  
Ke6 46. Tf8 Ta1+ и т. д.) и черные  
отдают пешку »h« за белую »e«.

42. g2-g4+	Kf5-f4?
------------	---------

И теперь 42. ... Kg6 давало  
некоторые шансы на ничью.

43. Sd7-c5	Ta6-c6
44. Tb7-f7+	Kf4-e5
45. Tf7-f5+	Ke5-d6

Иного выхода нет. На 45. ... Kd4  
выигрывает 46. Sb3+ Kc4 47. Sa5+.

46. Sc5-b7+	Kd6-c7
-------------	--------

Пешка на e6 неприкосновенна  
ввиду 47. Sd8+.

47. Tf5:d5	Kc7:b7
48. Td5-e5	Tc6-c8
49. e6-e7	Tc8-e8
50. Te5:e4	Kb7-c7
51. Te4-e6	Kc7-d7
52. Te6:h6	Te8:e7
53. Kg1-g2	

Черные сдались.

## Партия № 72

Защита Каро—Канн

Керес — Петросян

- |           |        |
|-----------|--------|
| 1. e2-e4  | c7-c6  |
| 2. d2-d4  | d7-d5  |
| 3. e4:d5  | c6:d5  |
| 4. c2-c4  | Sg8-f6 |
| 5. Sb1-c3 | e7-e6  |
| 6. Sg1-f3 | Lf8-e7 |
| 7. c4:d5  |        |

Самый простой способ ускорить развитие королевского фланга, ибо на 7. Ld3 dc 8. L:c4 получалась позиция принятого ферзевого гамбита с одним темпом больше у черных.

7. ... Sf6:d5

Можно 7. ... ed, но черным не нравятся симметричные позиции, где белые первыми перехватывают инициативу маневром Sf3-e5.

- |            |        |
|------------|--------|
| 8. Lf1-d3  | Sb8-c6 |
| 9. 0-0     | 0-0    |
| 10. Tf1-e1 | Sd5-f6 |

Черные соглашаются с потерей темпа, так как этот конь нужен для защиты королевского фланга, а другие две возможности вообще не привлекательны: размен на c3 усиливает центр белых, а 10. ... b6

11. S:d5 ed (11. ... D:d5 12. Le4) ведет к пассивной позиции.

### 11. a2-a3

Предохранительный ход, лишаящий черного коня поля b4. Белые могли обойтись и без этой потери темпа, но и при более быстром развитии фигур до конца бы осталась нерешенной проблема, как активизировать ферзя ввиду давления черных на пешку d4.

- |            |        |
|------------|--------|
| 11. ...    | b7-b6  |
| 12. Lc1-f4 | Lc8-b7 |
| 13. Ta1-c1 | g7-g6  |
| 14. Ld3-c4 | Ta8-c8 |
| 15. Dd1-d3 | Kg8-g7 |
| 16. Tc1-d1 |        |

Это небольшое изменение плана дает черным время организовать контригру. Белые должны были стремиться найти для ладей поле действия с тех пунктов, где они сначала находились, иначе они теряют инициативу с первой потерей темпа.

- |             |        |
|-------------|--------|
| 16. ...     | Sc6-a5 |
| 17. Lc4-b5  | Sf6-d5 |
| 18. Lf4-e5+ | Kg7-g8 |

**Ничья!** Преждевременное решение с множеством фигур на доске, но оба партнера удовольствовались разделением очка.



## ДЕВЯТНАДЦАТЫЙ ТУР

### ТРИУМФАЛЬНЫЙ ПОХОД СМЫСЛОВА В »ВЕРХНЮЮ ПАЛАТУ«

Петросян	—	Таль	1/2:1/2
Бенко	—	Керес	0:1
Глигорич	—	Смыслов	0:1
Олафссон	—	Фишер	1/2:1/2

Партия Петросян — Таль была еще одной бесцветной товарищеской ничьей, не более продолжительной чем первые две.

Керес получил возможность на пол-очка приблизиться к лидеру. Правда, это было не легким делом, Бенко играл превосходно и хотя черные выиграли пешку, но должны были отдать белым инициативу, а сами ограничиться защитой приобретенного. Окончательная развязка в пользу черных случилась только в цейтноте Бенко.

Смыслов приложил большие усилия, чтобы догнать Глигорича и одновременно выровнять их взаимный счет. Его задача затруднялась игрой черными. Поэтому он опять »преподнес« теоретическую новинку, на этот раз в защите Нимцовича. Белым не удалось добиться преимущества и черные все больше укрепляли свое положение. После размена ферзей у Смылова получился лучший эндшпиль. Свои усилия он увенчал выигрышем пешки. Но, тут только появились затруднения, так как белые получили возможность активизировать свои фигуры. В момент, когда, белые создали все предпосылки для спасения в ладейном эндшпиле, они сделали в цейтноте ошибочный маневр. Смыслов немедленно использовал шанс для введения в игру своего короля. Реализация преимущества была образцом высокой техники Смылова в эндшпиле. Третья победа подряд! Смыслов, наконец, отделился от группы последних и перестал быть »главной неожиданностью турнира«.

Олафссону не посчастливилось во вторичном выборе варианта из партии Ларсен-Глигорич, на турнире в Даласе, 1957 г. Фишер, играя черными, быстро захватил в свои руки инициативу и дальнейшие усилия белых свелись к укреплению обороны. Некоторую нерешительность черных Олафссон использовал для постепенного установления равновесия перед самым перерывом.

Положение на таблице после 19 тура: Таль — 13,5 очков, Керес — 12, Петросян, Смыслов и Глигорич — по 10, Фишер — 8,5, Бенко — 6,5, Олафссон — 5,5.

## Партия № 73

Защита Нимцовича

Петросян — Таль

1. d2-d4	Sg8-f6
2. c2-c4	e7-e6
3. Sb1-c3	Lf8-b4
4. Dd1-c2	0-0
5. Sg1-f3	c7-c5
6. d4:c5	Sb8-a6
7. Le1-d2	Sa6:c5
8. e2-e3	b7-b6
9. Lf1-e2	Lc8-b7
10. 0-0	Sc5-e4
11. Sc3:e4	Lb7:e4
12. Le2-d3	

При обоюдном стремлении к миру выбор дебюта не имеет значения. Даже в защите Нимцовича партнеры быстро нашли возможность для многочисленных разменов, а вместе с этим и к подписанию мирного соглашения.

12. ...	Le4:d3
13. Dc2:d3	Lb4:d2
14. Dd3:d2	d7-d5
15. c4:d5	Dd8:d5

Ничья.

## Партия № 74

Английское начало

Бенко — Керес

1. c2-c4	Sb8-c6
----------	--------

Керес очень редко оригинальничает в дебюте и если он на это решился, то по психологическим мотивам и главным из них вероятно было желание уже с первых ходов повести своего партнера-долгодума по неизведанным дорогам.

2. g2-g3
----------

Однако Бенко избирает обычную схему развития в английском начале.

2. ...	e7-e5
3. Lf1-g2	g7-g6
4. Sb1-c3	Lf8-g7
5. e2-e3	d7-d6
6. Sg1-e2	Sg8-e7
7. Ta1-b1	

И это уже известный прием ведения борьбы. Теперь нам хочется обратить внимание читателя на то, как Керес остроумно нейтрализует опасную активность белых на ферзевом фланге.

7. ...	a7-a5
8. a2-a3	Lc8-e6
9. Sc3-d5	Se7-f5
10. b2-b4	a5:b4
11. a3:b4	Sc6-b8

С очевидной, но неприятной угрозой 12. ... c6.

12. e3-e4

Белые находят возможность продолжать давление, но при изменившейся ситуации: действие белополюного слона по большой диагонали ограничено.

12. ...	Sf5-e7
13. d2-d4	Se7-c6

Черные целеустремленно борются за осуществление своего плана: отогнать коня белых из центра. После 13. ... Sbc6 14. S:e7 S:e7 15. d5 инициативой прочно овладевают белые.

14. Lc1-g5?

Этот с виду грозный ход укрепляет позицию черных в центре. Лучше было сразу 14. Le3.

14. ...	f7-f6
15. Lg5-e3	e5:d4
16. Se2:d4	Sc6:d4
17. Le3:d4	Sb8-c6

18. Ld4-a1 Sc6-e5  
 19. Dd1-e2 c7-c6

Торжествоплана! Как-то незаметно черные перехватили инициативу. Но положение их коня в центре тоже неустойчиво и Керес уже имел в виду возможность закрепить его.

20. Sd5-e3

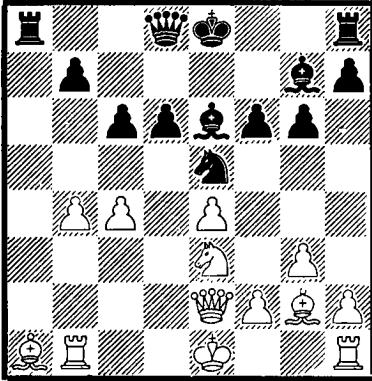

20. .. Lg7-h6!

На естественное 20. ... Dd7 белые ответили бы 21. f4 Sg4 22. Sf5! Против этой неожиданной реплики и направлен последний ход черных, которые разгадывают замысел партнера и в свою очередь готовят ему маленький сюрприз.

21. 0-0

Почему не 21. f4? Ведь черные должны отступить конем и это было бы выгодно белым. Однако на 21. f4 черные заготовили свой сюрприз — 21. ... Ta3! и если 22. 0-0, то 22. ... Db6. Поэтому Бенко жертвует пешку, но вновь захватывает инициативу в свои руки. Борьба в этой партии до самого конца полна высокого напряжения.

21. ... Lh6:e3  
 22. De2:e3 Se5:c4  
 23. De3-h6

Создает трудности для черных с развитием королевского фланга.

К преодолению этих трудностей направлены последующие усилия черных.

23. ... Dd8-e7  
 24. Tf1-d1 Ta8-a2  
 25. La1-d4 Ke8-f7  
 26. Tb1-a1 Ta2:a1  
 27. Td1:a1 Sc4-e5  
 28. Ta1-a7

Белые максимально используют более активное расположение своих сил. В случае 28. f4 Sg4 29. Dh4 черные освобождались, играя 29. ... c5!

28. ... c6-c5

Это ведет к новому обострению борьбы. Лучше было 28. ... Lc8.

29. Ld4:e5!

Белые немедленно пользуются оплошностью партнера. Черные вынуждены брать пешкой »!«.

29. ... f6:e5  
 30. f2-f4 Le6-c8  
 31. f4-f5

Несмотря на цейтнот Бенко в этой партии умело создает с каждым ходом все новые и новые угрозы. Сейчас черные должны защищаться от 32. fg+.

31. ... De7-f6  
 32. Dh6-c1 c5:b4  
 33. Dc1-c4+ Kf7-g7  
 34. Dc4-c7+ Kg7-h6  
 35. Ta7-a8

Белые беспокоят партнера по всему фронту. Эта связка весьма неприятна. Черные защищают фигуру, но у белых возникают новые угрозы.

35. ... Df6-d8  
 36. Dc7-c1+ Kh6-g7  
 37. h2-h4 b4-b3

Эта пешка — якорь спасения для черных.

38. Kg1-h2

Со страшной угрозой 39. f6+ K:f6  
40. Lh3. Черные парируют ее.

38. ...

Th8-f8

39. f5-f6+!

Kg7:f6

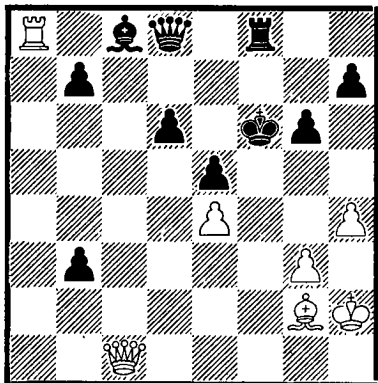

Другой защиты нет. Если 39. ...  
Kf7 то 40. Lh3.

40. Dc1-e3?

Последний ход в жесточайшем  
цейтноте оказывается ошибочным.  
После 40. Lh3 Db6 41. T:c8 T:c8  
42. D:c8 Df2+ 43. Lg2 Dc2 эта боевая  
партия закончилась бы вничью.

40. ...

b3-b2

41. De3-f2+

Kf6-g7

Белые сдались, так как 42.  
D:b2 Dc7 вело к безрадостной борьбе  
без двух пешек.

### Партия № 75

Защита Нимцовича

Глигорич — Смыслов

1. d2-d4

Sg8-f6

2. c2-c4

e7-e6

3. Sb1-c3

Lf8-b4

4. e2-e3

0-0

5. Lf1-d3

c7-c5

6. Sg1-f3

d7-d5

7. 0-0

d5:c4

8. Ld3:c4

Dd8-e7

Новая идея. Черные определяют  
план развития своих фигур в зави-  
симости от тактики белых.

9. a2-a3

Lb4-a5

10. Dd1-c2!

Слабо 10. dc из-за промежуточ-  
ного хода 10. ... L:c3 11. bc D:c5.  
Ходом в партии белые грозят мане-  
вром Sc3-e4, чтобы подчеркнуть  
отсутствие чернополюсного слона на  
королевском фланге, где он необ-  
ходим для защиты. Кроме того  
белые оказывают косвенное давление  
и на пешку c5.

10. ...

Lc8-d7!

Практически самое лучшее ре-  
шение. Освобождает поле c8 ладье  
для организации контригры на линии,  
где находится белый ферзь и готовит  
развитие слона на большой диаго-  
нали.

11. d4:c5

Энергичнее кажется 11. Se4, но  
после 11. ... cd 12. ed Tc8 белые  
подвергались неприятной угрозе  
b7-b5.

11. ...

De7:c5

12. Sc3-e4

Sf6:e4

13. b2-b4

Dc5-h5

На 13. ... Df5 следует 14. Sd4  
Dg6 15. Ld3 и т. д.

14. Dc2:e4

Можно было 14. ba и на возможное  
14. ... Lc6 — 15. Sd4.

14. ...

Ld7-c6

15. De4-f4

La5-b6

16. Lc1-b2

Sb8-d7

17. Df4-g3

Энергичнее было 17. Sd4. Для черных плохо и 17. ... L:d4 18. D:d4 e5 19. Dd6 и 17. ... e5 18. Df4. Остается, как в партии, — 17. ... La5, но и это не приносило белым никаких забот.

17. ... Dh5-g6  
18. Sf3-d4 Lc6-a4  
19. Tf1-c1 Dg6:g3  
20. h2:g3 Tf8-d8

Эндшпиль более благоприятен для черных. Белые ослаблены на ферзевом фланге, где слон a4 оказывает неприятное давление, лишая белые лады полей d1 и c2.

21. Lc4-e2 Sd7-f6  
22. Le2-d1 La4:d1  
23. Tc1:d1 Sf6-e4  
24. Sd4-b3 f7-f6

Можно было и 24. ... h5, приковылая белые пешки к черным полям.

25. g3-g4 e6-e5  
26. Kg1-f1 Ta8-c8  
27. Td1:d8+ Tc8:d8  
28. Kf1-e2

На 28. f3 последовало бы 28. ... Td3.

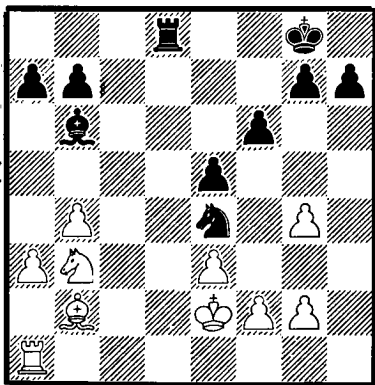

28. ... Se4:f2!

Небольшая комбинация, которой белые пытаются увенчать свою инициативу. Защита белых сводится к

выигрышу коня и, пока черные заняты возвращением фигуры, надо максимально активировать ладью.

29. Ke2:f2 Td8-d3  
30. Sb3-c5

Нужно пресечь диагональ перед черным слоном, иначе гибнет пешка e3.

30. ... Lb6:c5

Дело бы не изменило 30. ... Td2+ 31. Kf3 T:b2 32. Td1, так как в случае отказа от размена черные должны считаться с угрозами со стороны белого коня, который активнее, чем черный слон.

31. b4:c5 Td8-d2+  
32. Kf2-f3 Td2:b2  
33. Ta1-d1 a7-a6

Уводит одну из пешек с седьмой горизонтали. Черные не могут допустить размен пешек на ферзевом фланге. В таком случае у белых увеличиваются шансы на ничью: белый король активнее, а двоянные пешки идеально тормозят продвижение черной пешечной массы на королевском фланге.

34. Td1-d7 h7-h6

Дают свободно вздохнуть своему королю и предотвращают возможное g4-g5 с дальнейшей ликвидацией материала.

35. Td7-c7 a6-a5  
36. Kf3-e4!

Белые еще не выдохлись, несмотря на многочисленные пешечные слабости. Их контршанс — пешка c5, которая при поддержке короля быстро может продвинуться, если черная ладья займется ликвидацией белых пешек на королевском фланге.

36. ... Kg8-h7  
37. Ke4-d5 a5-a4  
38. Kd5-d6?

В цейтноте белые выбирают ошибочный план. Вместо этого следовало заняться блокадой королевского фланга черных посредством 38. e4 Kg6 39. g3 Tb3 40. Ke6 и белым обеспечена ничья: черный король скован защитой пешки g7, ладья — защитой пешки b7, а пешки не могут сделать ни шага вперед.

38. ... Kf7-g6  
39. Kd6-d7??

Грубая ошибка, ведущая к поражению. Все еще было время затруднить активизирование черного короля. Играя 39. Ke6! (39. e4 Kg5 40. T:g7+ Kf4 в пользу черных) 39. ... e4 40. Kd5.

39. ... f6-f5!  
40. g4:f5+

Не помогло бы 40. Ke6 fg 41. K:e5 h5 и это движение пешек на линиях »g« и »h« решает исход.

40. ... Kg6:f5

Последствия ошибок белых неоправимы: черный король, — прежде заключенный в углу, — стал активной фигурой. При всем этом черные сохранили и материальный перевес.

41. Kd7-d6

Печальная необходимость. После 40. Kc8 Tb5! 41. T:g7 T:c5+ 42. K:b7 Tc3 черные быстро восстанавливают материальный перевес, а белый король — вдали от событий.

41. ... Tb2-d2+

Удаляет белого короля от своего тыла. Хотя и не приносило спасения, все-же белые имели бы больше шансов после 41. ... g5 42. Kd5 Td2+ 43. Kc4 T:g2 44. T:b7.

42. Kd6-e7 Td2-d5  
43. Ke7-f7 Kf5-e4!

Неясно 43. ... g5 44. Kg7 h5 45. Kh6 h4 46. Tf7+ Ke4 47. K:g5, чтобы

окольными путями вернуться в опасную зону.

44. Kf7:g7 Ke4:e3  
45. Kg7:h6 e5-e4

Этим белый король лишается всякой надежды помешать движению черной пешки »e«. Король и ладья черных идеально централизованы.

46. Tc7:b7 Td5:c5  
47. g2-g4 Ke3-f4!

Маневр, заставляющий белую ладью занять пассивное положение прежде, чем пешка »e« двинется вперед.

48. Tb7-b4 Kf4-f3  
49. g4-g5

Белые не успевают ликвидировать пешку »a«: 49. T:a4 e3 50. Ta8 Te5 51. Tf8+ K:g4 52. Tf1 e2 53. Te1 Kf3 и т. д.

49. ... e4-e3  
50. g5-g6 e3-e2

Белые сдались. За проходные пешки партнеры должны будут отдать свои ладьи и тогда черные, выиграв пешку a3, проводят свою пешку »a« в ферзи. Партия получила приз, как одна из самых лучших в третьем круге.

## Партия № 76

Староиндийская защита

Олафссон — Фишер

1. d2-d4 Sg8-f6  
2. c2-c4 g7-g6  
3. g2-g3 Lf8-g7  
4. Lf1-g2 0-0  
5. Sg1-f3 d7-d6  
6. 0-0 Sb8-c6  
7. d4-d5

Ходом 7. d5 белые ослабляют контроль над черными полями в центре.

7. ... Sc6-a5  
8. Sf3-d2

Стратегия белых разбивается на две фазы: сперва защитить ферзевый фланг, а затем начать действия в центре. Конь a5 окажется вне игры, в то время как конь d2 будет вблизи новой арены событий. Недостатки стратегии белых в том, что их маневры медлительны и отнимают слишком много времени.

8. ... c7-c5

Можно и 8. ... c6 9. Sc3 cd 10. cd Ld7, как в партии Пахман—Спасский, Гетеборг, 1955 г.

9. Sb1-c3 e7-e5!

Фланговый маневр 9. ... a6 10. Dc2 Tb8 11. b3 b5 12. Lb2 не дает особых результатов, ибо белые, заканчивая развитие, одновременно нейтрализуют давление черных на пункт c4, ввиду чего положение коня a5 становится все более невыгодным. Проблемы черного коня не решает подрыв центра посредством 9. ... e6 10. Dc2 ed 11. cd Tb8 12. b3 b5 13. Lb2 Te8 14. Tfe1 и т. д. (Петросян—Глигорич, матч СССР—Югославия, Белград, 1956 г.).

Ходом в партии черные лишают белых главного козыря — пешечного наступления в центре e2-e4-e5. После размена на e6 черные получают свободную игру фигур, чего им не удалось в вышеприведенной партии.

10. a2-a3 b7-b6  
11. b2-b4 Sa5-b7

Черные защищаются по примеру партии Ларсен—Глигорич (Далас, 1957 г.). Конь b7 расположен несколько необычно, но зато контролирует все поля, по которым белые намереваются вести наступление на

ферзевом фланге — поля c5, a5 и d6. Кроме того, в случае надобности коня можно через поля d8 и f7 перебросить на королевский фланг.

12. Ta1-b1

В вышеприведенной партии Ларсен—Глигорич белые продолжали 12. Sb3 и после 12. ... Se8 13. e4 f5 14. ef gf 15. Lb2 Ld7 16. b5 Dg5 действия черных на королевском фланге были более эффективны. Последовало 17. f4 Dgb 18. fe L:e5 19. Dc2 Sf6 20. Sd1 Tae8 21. Te1 Sg4 22. L:e5 de 23. Sf2 Sd6 и «пассивный» черный конь b7 стал сильнейшей фигурой!

12. ... Sf6-e8  
13. Sd2-e4

Белые наконец сознают насколько прочна позиция черных; они не в состоянии проникнуть через ферзевый фланг и пытаются искусственными средствами — без помощи пешек — приостановить действия противника на другой стороне. Белые неправильно считают, что предотвратили f7-f5 из-за угрозы Se4-g5-e6.

13. ... f7-f5  
14. Se4-g5 e5-e4  
15. Dd3-b3 Dd8-f6  
16. Sc3-d1

Белые вынуждены отступить. Не годилось 16. Lb2 из-за 16. ... D:g5, а также 16. Ld2 из-за 16. ... e3! и черные выигрывают фигуру. Теперь, когда ни одна легкая фигура белых не контролирует поле d5, ход Sg5-e6 перестал быть угрозой.

16. ... h7-h6  
17. Sg5-h3 g6-g5  
18. f2-f3 e4:f3  
19. e2:f3 Lc8-d7  
20. f3-f4 g5-g4  
21. Sh3-f2 Se8-c7  
22. Sf2-d3

Белые усиливают давление на поле с5, ибо грозило возможное b6-b5. Положение стабилизировалось, но черные сохраняют инициативу. Они в состоянии быстро мобилизовать свои силы на единственной открытой линии.

22. ... Ta8-e8  
23. Lc1-b2

Попытка контригры по линии »b« не проходит, так как на 23. bc черные отвечают 23. ... Sa5! 24. Dc2 Dd4+ 25. Kh1 S:c4 26. c6 Lc8 и повисла пешка d5.

23. ... Df6-f7  
24. Db3-c2 Sc7-a6  
25. Lb2-c3

Белые не могут разменять слона, что предоставило бы противнику большую диагональ, а 25. b5 Sb8 создавало постоянную слабость — пешку c4.

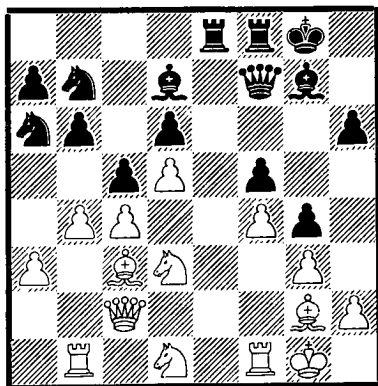

25. ... h6-h5

Фишер принимает решение еще более стеснить белых на королевском фланге. Возможно было 25. ... b5 26. S1b2 Tc8 с преимуществом у черных.

26. Sd1-b2 h5-h4  
27. Tf1-e1 h4-h3  
28. Lg2-f1

Пока черные продвигали пешку »h«, белые имели время для мобилизации фигур и таким образом уменьшить опасность от прорыва b6-b5 на ферзевом фланге. Правда теперь у белых открыт король и они должны осторожно маневрировать.

28. ... Lg7-f6  
29. Te1:e8

Белые спешат облегчить свое положение разменами.

29. ... Tf8:e8  
30. Tb1-e1 Te8:e1  
31. Lc3:e1 c5:b4

Предупреждая 32. b5, что вело к полной блокаде позиции.

32. a3:b4 Lf6-d4+  
33. Le1-f2 Ld4:f2+  
34. Dc2:f2 Df7-f6  
35. Sb2-d1 Df6-a1  
36. Sd1-e3 Da1-c3  
37. Se3-d1!

Черные пытались создать цугцванг, держа под присмотром пешки c4 и b4, но белые охотнее идут на жертву пешки за активную игру, чем согласиться на мучительную защиту после 37. b5 Sac5.

37. ... Dc3:c4

После этого белые освобождены от забот, но и 37. ... Db3 38. Del Kf8 39. Se3 не дало бы большего.

38. Sd3-e5 Dc4-c1

Единственный способ сохранить фигуру.

39. Se5:d7 Dc1:d1  
40. Df2-b2 Dd1-e1

Ничья. Оба короля не в состоянии укрыться от шахов ферзями: например, 41. Df6 De3+ 42. Kh1 Df3+ и т. д.



## ДВАДЦАТЫЙ ТУР

### В ПОГОНЮ!

Таль	—	Фишер	1:0
Смыслов	—	Олафссон	½:½
Керес	—	Глигорич	1:0
Петросян	—	Бенко	1:0

Керес изо всех сил старается догнать Талья, но Таль, будто желая заранее заставить Кереса помириться с судьбой, набирал очки быстрее своего соперника.

Партия Т а л ь — Ф и ш е р продолжалась не долго. Уже после 26 хода белых не трудно было угадать ее исход. Повторив дебют их встречи из 6 тура черные пытались улучшить свои шансы разменом чернопольных слонов. Партия могла приобрести закрытый характер, но оба партнера в стремлении к победе торопились раскрыть позицию. Фишер упустил возможность подвести ферзя на большую диагональ и таким образом поставить под вопрос атаку белых. Вместо этого он избрал рискованное продолжение. Таль рядом эффектных ударов разбил позицию черного король.

В этом туре порыв экс-чемпиона был приостановлен. С м ы с л о в, стремясь заставить О л а ф с с о н а пойти по новому пути оригинально разыграл белыми сицилианскую защиту. Олафссон хорошо разыграл дебют и даже получил некоторую инициативу. Затем черные разменяли две легкие фигуры за ладью и 2 пешки, чтобы сохранить преимущество в эндшпиле, но белые блокировали черные пешки, не дав им возможности нанести решающий удар.

В партии К е р е с — Г л и г о р и ч у черных заметны следы усталости от предыдущей встречи. Если белые поддерживали напряжение, то черные наоборот хотели вызвать развязку и упрощение игры. Но, удар в центре Глигорич проводит слишком рано и позволяет белым перебросить фигуры на королевский фланг с опасными угрозами. У черных есть еще средство для защиты, но перед выбором различных возможностей они избирают худшую и допускают грубую ошибку. Простая, но излишняя комбинация дает Кересу материальный перевес, — ферзя за ладью и фигуру. Техническую часть партии белые провели также безукоризненно.

В закрытой позиции, получившейся из защиты Нимцовича, П е т р о с я н должен был маневрировать в своем лагере пока Б е н к о, у которого на финише все сильнее заметны следы усталости, не допустил две ошибки. Каждая из них обошлась черным в пешку. Партия была прервана, но черные сдались без доигрывания.

Положение на таблице после 20 тура: Таль — 14,5, Керес — 13, Петросян — 11, Смыслов — 10,5, Глигорич — 10. Фишер — 8,5, Бенко 6,5, — Олафссон — 6 очков.

## Партия № 77

Староиндийская защита

Таль — Фишер

1. d2-d4	Sg8-f6
2. c2-c4	g7-g6
3. Sb1-c3	Lf8-g7
4. e2-e4	d7-d6
5. Lf1-e2	0-0
6. Sg1-f3	e7-e5
7. d4-d5	Sb8-d7
8. Lc1-g5	h7-h6
9. Lg5-h4	a7-a6
10. 0-0	Dd8-e8
11. Sf3-d2	Sf6-h7
12. b2-b4	Lg7-f6

В партии 6 тура между теми же партнерами было 12. ... g5. Фишер повидимому пришел к выводу, что тогда его королевский слон играл слишком пассивную роль и его полезно разменять. Однако слон защищал королевский фланг и мешал белым быть активными в центре. Таль немедленно использует последнее обстоятельство.

13. Lh4:f6	Sh7:f6
14. Sd2-b3	De8-e7
15. Dd1-d2	Kg8-h7
16. Dd2-e3	Sf6-g8
17. c4-c5	f7-f5
18. e4:f5	g6:f5

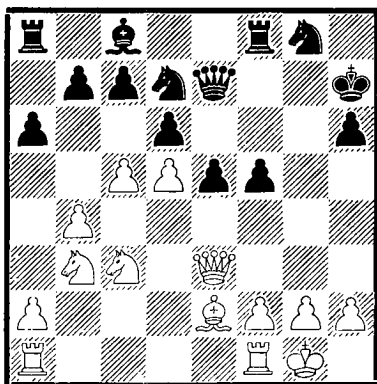

19. f2-f4!



Р. Фишер

Сильный удар по позиции черных. Если теперь 19. ... e4, то у белых создается опорный пункт в центре d4 и они имеют приятный выбор между продолжением давления на ферзевом и атакой на королевском фланге.

Но раскрыть игру — это небезопасно, что показывает дальнейшая борьба.

19. ...	e5:f4
20. De3:f4	d6:c5

А это уже неверный расчет. Необходимо было 20 ... Se5, скорее подводя свои фигуры к месту боя.

21. Le2-d3	c5:b4
22. Ta1-e1	De7-f6

Лучше было 22. ... Dg7.

23. Te1-e6!

Фишер рассчитывал вероятно на 23. L:f5+, что вело к размену ферзей 23. ... D:f5 24. D:f5+ T:f5 25. T:f5

бс и черные сохраняли материаль- ный перевес в эндшпиле. Его ожидало горькое разочарование.

- |             |               |
|-------------|---------------|
| 23. ...     | <b>Df6:c3</b> |
| 24. Ld3:f5+ | <b>Tf8:f5</b> |
| 25. Df4:f5+ | <b>Kh7-h8</b> |
| 26. Tf1-f3! |               |

Фигуры белых работают на пол- ную мощность. Черный ферзь не имеет хороших полей для отступ- ления. Если 26. ... Dg7, то 27. Tg3 Df8 28. D:f8 S:f8 29. Те8 и белые выигрывают. Лучше было расстать- ся с ним, играя 26. ... Sdf6 и это позволяло продлить сопротивление.

- |            |               |
|------------|---------------|
| 26. ...    | <b>De3-b2</b> |
| 27. Te6-e8 |               |

Грозит 28. T:g8+

- |             |               |
|-------------|---------------|
| 27. ...     | <b>Sd7-f6</b> |
| 28. Df5:f6+ | <b>Db2:f6</b> |
| 29. Tf3:f6  | <b>Kh8-g7</b> |
| 30. Tf6-f8  | <b>Sg8-e7</b> |
| 31. Sb3-a5  | <b>h6-h5</b>  |
| 32. h2-h4   |               |

Черные попали в цугцванг. Ходить может только ладья.

- |            |               |
|------------|---------------|
| 32. ...    | <b>Ta8-b8</b> |
| 33. Sa5-c4 | <b>b7-b5</b>  |
| 34. Sc4-e5 |               |

**Черные сдались.**

Атака проведена Талем виртуозно.

### Партия № 78

Сицилианская защита

Смыслов — Олафссон

- |           |               |
|-----------|---------------|
| 1. e2-e4  | <b>c7-c5</b>  |
| 2. Sb1-c3 | <b>Sb8-c6</b> |
| 3. f2-f4  |               |

Этим ходом белые проявляют большее желание повести партию по неведомым путям, чем стрем-

ление немедленно достичь преиму- щество в дебюте.

- |        |              |
|--------|--------------|
| 3. ... | <b>e7-e6</b> |
|--------|--------------|

Обыкновенно белые играют 3.g3 с намерением контролировать поле d5. Они не поступили так и черные естественно реагируют, готовя d7-d5.

Любопытно и 3. ... g6 4. Sf3 Lg7 5. d3 d6 6. g3 Sf6 7. Lg2 0-0 8. 0-0 Tb8 9. h3 b5 10. g4 b4 11. Se2 c4 12. Le3 La6 13. Sed4 S:d4 14. L:d4 Dc7 с острой борьбой и обоюдными шансами на противо- положных флангах (Смыслов—Тай- манов, Спартакиада СССР, Москва, 1959 г.).

- |           |              |
|-----------|--------------|
| 4. Sg1-f3 | <b>d7-d5</b> |
| 5. Lf1-b5 |              |

Ход 5. e5 Sge7 и 6. ... Sf5 явно не дает ничего и белые пытаются осуществить план развития на по- добие защиты Нимцовича с противо- положными цветами.

- |          |               |
|----------|---------------|
| 5. ...   | <b>Sg8-e7</b> |
| 6. e4:d5 | <b>Se7:d5</b> |

Лучшее решение. В случае 6. ... ed открытие линии »е« в пользу белых.

- |           |               |
|-----------|---------------|
| 7. Sf3-e5 | <b>Lc8-d7</b> |
| 8. Lb5:c6 | <b>Ld7:c6</b> |
| 9. Se5:c6 | <b>b7:c6</b>  |

Теперь, когда центр белых на- рушен разменом пешки »е«, сдвоение черных пешек на линии »с« возме- щается централизованным конем, активным слоном и давлением по линиям »d« и »b«. Черные весьма удачно решили проблему дебюта.

- |            |               |
|------------|---------------|
| 10. 0-0    | <b>Lf8-e7</b> |
| 11. Sc3-e4 |               |

Белые могли попытаться осво- бодиться посредством 11. f5, но после 11. ... ef 12. T:f5 g6 и, воз-

можно, f7-f5 положение черных от-  
лично.

11. ... 0-0  
12. d2-d3 f7-f5

Приковывают слабую пешку f4,  
которая тормозит действия соб-  
ственного слона.

13. Se4-g3 Le7-f6  
14. c2-c3 g7-g6  
15. Le1-d2 Dd8-b6  
16. c3-c4

Лучший практический шанс. На  
16. Db3 сильно 16. ... Tab8 17.  
D:b6 T:b6 18. Tab1 Tfb8 19. c4 Sb4  
и т.д.

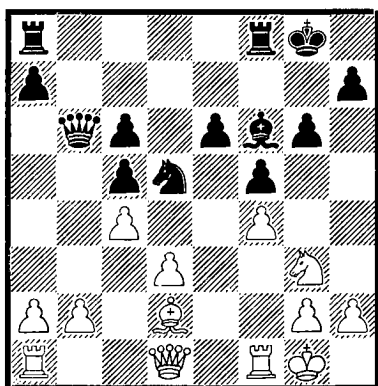

16. ... Db6:b2

Черные идут на эндшпиль, в  
котором будут иметь ладью и 2  
пешки за две легкие фигуры.

17. c4:d5 Db2-d4+  
18. Kg1-h1 Dd2:a1  
19. Dd1:a1 Lf6:a1  
20. Tf1:a1 c6:d5  
21. Sg3-e2 Ta8-b8  
22. Ld2-c1

Черные более активны и белые  
должны защищаться. После 22. Lc3  
d4, белые не могли бы предотвратить  
проникновение черной ладьи на  
вторую горизонталь.

22. ... Tb8-b5

Черные не успевают ограничить  
действия белых фигур, играя 22 ....  
d4 из-за 23. La3 Tb5 24. Tc1 и т.д.

23. d3-d4

Самый подходящий момент для  
блокады по черным полям.

23. ... Tf8-b8

После 23. ... c4 24. Sc3 черные  
лишены всякой возможности про-  
рыва.

24. d4:c5 Tb5:c5  
25. Lc1-e3 Tc5-c2  
26. S:c2-d4 Tc2-b2  
27. Sd4-b3

До тех пор пока пешки »а« на  
доске, белые не могут допустить  
размена ладей, ибо черные будут  
господствовать на ферзевом фланге.

27. ... a7-a5  
28. Le3-d4 Tb2-c2  
29. Sb3:a5 Tb8-a8  
30. Sa5-b3 Ta8:a2  
31. Ta1:a2 Tc2:a2  
32. h2-h3 h7-h6  
33. h3-h4 Kg8-f7  
34. Kh1-h2 Ta2-e2  
35. Ld4-e5 g6-g5  
36. Sb3-d4 Te2-e3  
37. g2-g3

Ничья. Белые закончили бло-  
каду, а черный король скован  
защитой пешки e6.



## Партия № 79

Испанская партия

Керес — Глигорич

1. e2-e4	e7-e5
2. Sg1-f3	Sb8-c6
3. Lf1-b5	a7-a6
4. Lb5-a4	Sg8-f6
5. 0-0	Lf8-e7
6. Tf1-e1	b7-b5
7. La4-b3	d7-d6
8. c2-c3	0-0
9. h2-h3	Sc6-a5
10. Lb3-c2	c7-c5
11. d2-d4	Dd8-c7
12. Sb1-d2	Lc8-d7
13. Sd2-f1	Tf8-e8
14. a2-a4	

Ход Кереса, примененный против того же противника годом раньше на Олимпиаде в Мюнхене.

14. ...	c5:d4
15. c3:d4	Sa5-c6

Идея Авербаха. Черные грозят взять на d4 ввиду незащищенности белого слона на c2, или перевести коня на отличную базу b4. Следующим ходом белые отражают первую из этих угроз.

### 16. Sf1-e3

Энергичнее чем 16. ab ab 17. T:a8 T:a8 18. de S:e5 19. S:e5 de, как в партии Глигорич—Таль в девятом туре.

16. ...	Sc6-b4
17. Lc2-b3	b5:a4
18. Lb3:a4	Ld7:a4
19. Ta1:a4	a6-a5

Ответы белого были вынуждены. Черные облегчили свое положение разменом своего неудобно расположенного слона d7 и освобождением от забот о защите поля f7. С другой стороны, этот слон контролировал со своего места важные

пункты обоих флангов и теперь немного ослаблен пункт f5 и поэтому гармоничные действия белых фигур и активное положение в центре все еще обеспечивают белым некоторую инициативу.

20. Se3-f5	Le7-f8
21. Lc1-g5	Sf6-d7
22. Ta4-a3	

Блокирование центра посредством 22. d5 развязывало черным руки для активной игры на ферзевом фланге. Ходом в партии белые вводят единственную бездействиющую фигуру в игру, поддерживая полезную напряженность в центре.

22. ...	d6-d5?
---------	--------

Черные переоценили свое положение и предпринимают преждевременный удар в центре.

### 23. d4:e5

Лучше всего. После 23. ed S:d5 подвергается нападению ладья a3.

23. ...	Sd7:e5
---------	--------

Не хорошо сперва 23. ... de 24. T:e4 S:e5 из-за 25. S:e5 T:e5 26. Lf4.

### 24. Lg5-f4

Теперь ферзевая ладья с выигрышем темпа перебрасывается на противоположный фланг и создает весьма опасные угрозы.

24. ...	Se5:f3+
25. Ta3:f3	Dc7-d7?

Черные выбирают самую плохую из трех имеющихся возможностей. На 25. ... Db7 белые сохраняют позиционное преимущество, играя 26. e5. Лучшим практическим шансом было 25. ... Dc2. После 26. Sh6+! Kh8! (26. ... gh? 27. Tg3+ Lg7 28. Dd4 f6 29. L:h6 Te7 30. D:f6 и т.д.), 27. S:f7+ Kg8 белым грозит следующее — размен ферзей. взятие на f7 и e4

и поэтому они вынуждены вернуть пешку. Так как 28. Sd6 L:d6 29. L:d6 de не дает многого, единственный шанс белых — 28. Dd4 T:e4 (28. ... K:f7 29. Sh6+ и т.д.), 29. T:e4 D:e4 30. Db6. Теперь опять не годится 30. ... K:f7, из-за 31. Db7+, но сильно 30. ... d4, и на 31. Sg5 Dd5 с хорошими шансами на ничью.

26. Tf3-g3      Ta8-a6?

Грубое упущение. Единственным ответом было 26. ... g6, хотя после. 27. Sh6+ L:h6 28. L:h6 или 27. Lh6! у черных не мало хлопот с защитой черных полей.

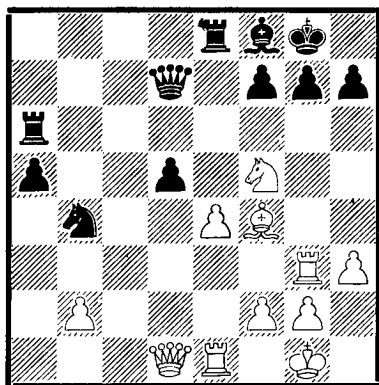

27. Tg3:g7+!      Lf8:g7  
28. Dd1-g4      Dd7:f5

На 28. ... Tg6 29. Sh6+ L:h6 белый ферзь берет на d7 с выигрышем темпа.

29. Dg4:f5      Ta6-f6?

Без нужды пропускает ферзя в свой тыл. Более упорную защиту давало бы 29. ... Sd3 30. Te3 S:f4 или 29. ... Tae6. Теперь не годится 30. e5 из-за 30. ... f6, а на 30. f3 не плохо 30. ... Sd3, а также и 30. Te3 de 31. D:a5 Sd3 не дает многого и белым остается единственно 30. Tc1 de 31. Tc7, но тут уже черные лишены возможности вполне удовлетворительного продолжения (31. ... Tf8 32. T:f7!).

30. Df5-d7      Tf6-e6  
31. Te1-e3!      d5:e4  
32. Te3-g3      Te8-a8

Грозило 33. Lh6, так как ладья на восьмой горизонтали находится под ударом белого ферзя.

33. Dd7-d4!      Te6-g6  
34. Dd4:e4      Ta8-c8  
35. b2-b3      Sb4-c6  
36. Tg3-d3

Препятствует централизации коня на d4.

36. ...      Tg6-e6  
37. De4-c4      Te6-e8  
38. Td3-g3      Te8-e6  
39. Lf4-h6!      Te6-g6

На 39. ... T:h6 последовало бы 40. Dg4 грозя матом на g7 и атакуя ладью на c8.

40. Lh6:g7      Kg8:g7  
41. Dc4-c3+      Kg7-g8  
42. h3-h4      Sc6-e7  
43. Tg3-g6+      h7:g6  
44. Dc3:a5      Tc8-c1+  
45. Kg1-h2      Tc1-d1

Черные сдались без доигрывания. Партия получила приз, как одна из лучших в третьем круге.

## Партия № 80

Защита Нимцовича

Петросьян — Беико

1. d2-d4      Sg8-f6  
2. c2-c4      e7-e6  
3. Sb1-c3      Lf8-b4  
4. Lc1-g5

Мало популярный вариант, возрожденный к жизни (но ненадолго!) гроссмейстером Спасским.

4. ...      c7-c5  
5. d4-d5      Lb4:c3+

6. b2:c3 e6-e5

Бенко применяет простой и в то же время наиболее эффективный метод развития. Черные расставляют пешки на черных полях, ограничивая действия слона противника. Как известно, в закрытых позициях наличие двух слонов не столь опасно, а белым трудно раскрыть игру.

7. Ta1-c1

По Нимцовичу — «избыточная защита». Повидимому Петросян сделал его в предупреждение маневра Da5.

7. ... d7-d6  
8. e2-e3 Sb8-d7  
9. f2-f3 h7-h6  
10. Lg5-h4 g7-g5  
11. Lh4-g3 Dd8-e7  
12. e3-e4 Sd7-f8

На королевском фланге у черных наметилась «база для переговоров» и они труда устремляют свои силы.

13. Lg3-f2 Sf8-g6  
14. Sg1-e2 Lc8-d7  
15. Tc1-b1 Ta8-b8

Поскольку черные вскоре принимают решение перевести короля на ферзевый фланг они могли без потери времени сделать это сразу, сыграв 15. ... 0-0-0

16. Lf2-e3 Ke8-d8  
17. Dd1-c1 Kd8-c7  
18. Dc1-a3 Tb8-a8  
19. Ke1-d2

Короли веселятся! В закрытой позиции подобные прогулки королями безопасны.

19. ... g5-g4  
20. Se2-g3 Sg6-h4

Черные первыми начинают активные действия на королевском фланге и хотя король белых в безопасности

они должны быть осторожны. Петросян переводит ферзя на защиту.

21. Da3-b3 Ta8-b8  
22. Db3-d1 g4:f3  
23. g2:f3 Sf6-h7  
24. Kd2-c1 Sh7-g5  
25. Lf1-e2 Tb8-f8?

Очень хорошо было 25. ... f5 без всякой подготовки. Ход в тексте является ошибкой.

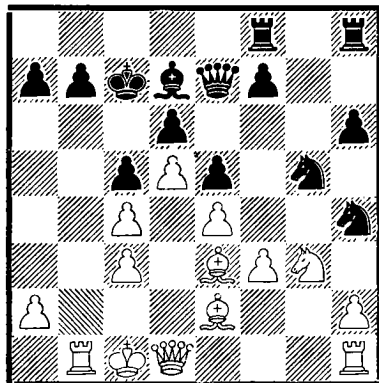

26. Le3:c5!

Эту замаскированную жертву Бенко просмотрел. Черные не могут играть 26. ... dc из-за 27. d6+ D:d6 28. T:b7+ Kc6 29. D:d6+ K:d6 30. Td1+ и белые быстро выигрывают.

26. ... b7-b6  
27. Lc5-e3 Sh4-g2?

И здесь 27. ... f5 давало черным богатую контригру. По сравнению с предыдущим туром, в котором Бенко с большим искусством и фантазией провел почти всю партию с Кересом, теперь он неузнаваем. Повидимому он слишком сильно переживал поражение и потерял спокойствие духа и ясность мысли.

28. Le3:b6+!

Слон, как назойливая осенняя муха, садится все время на одно и тоже место.



Т. Петросян

- |            |        |
|------------|--------|
| 28. ...    | a7:b6  |
| 29. Dd1-g1 | Tf8-b8 |
| 30. Dg1:g2 | Sg5-h3 |
| 31. Le2-f1 | Sh3-f4 |
| 32. Dg2-d2 |        |

У белых две лишние пешки, у черных грустные мысли перед разбитым корытом.

- |            |        |
|------------|--------|
| 32. ...    | De7-g5 |
| 33. Kc1-b2 | h6-h5  |
| 34. Th1-g1 | Dg5-f6 |
| 35. Kb2-a1 | h5-h4  |
| 36. Sg3-e2 | Sf4-g6 |
| 37. Dd2-e3 | Th8-h5 |
| 38. Tg1-g2 | Df6-h8 |
| 39. Se2-c1 | Sg6-e7 |
| 40. Tg2-b2 | Se7-c8 |
| 41. Sc1-d3 | Dh8-h6 |

И черные сдались, не продолжая борьбы. После 42. D:h4 T:h6 43. Sb4 они теряли третью пешку.



## ДВАДЦАТЬ ПЕРВЫЙ ТУР

### ОСЛАБЕВАЕТ СОПРОТИВЛЕНИЕ ЧЛЕНОВ «НИЖНЕЙ ПАЛАТЫ»

Бенко	—	Таль	0:1
Глигорич	—	Петросян	½:½
Олафссон	—	Керес	0:1
Фишер	—	Смыслов	0:1

Прошлый тур разделил участников на две новые группы. Впервые в ходе турнира все четыре советских гроссмейстера оказались одни в верхней части таблицы, а по мере приближения турнира к концу разница в очках между ними и остальными будет возрастать.

Быстрые, эффектные победы Т а л я создали слухи, что Таль «гипнотизирует» своих противников. Чтобы избежать «действия» взгляда Талья, Бенко одел в шутку перед началом партии черные очки, но и они не помогли. Белые начали энергично, но их план был ошибочным. Фланговые действия при динамичном положении в центре, где белые играют пассивную роль, не могли дать хороших результатов. Простыми, но столь же глубокими ответами Таль перешел в наступление на ферзевом фланге и белые незаметно и быстро оказались в безнадежном положении.

Любопытно отметить, что единственная французская защита сыграна на турнире в партии Г л и г о р и ч — П е т р о с я н. Черные попытались удивить противника мало проверенным вариантом из второго матча Смыслов-Ботвинник, 1957 год. Белые, однако, ответили весьма энергичными мерами и сумели в оживленной и напряженной борьбе сохранить одной пешкой больше. Черные оказывали некоторое давление по открытым линиям и белые форсировали переход в благоприятный эндшпиль, согласившись при этом вновь установить материальное равновесие. Тут югославский чемпион не совсем удачно использовал свои шансы. Интересная дуэль закончилась тройным повторением позиции.

Всегда что-нибудь новое или очень старое — это девиз искусных турнирных борцов. В руках Кереса немного забытый принятый ферзевый гамбит стал в этом туре эффективным оружием. О л а ф с с о н, играя белыми, не сумел найти активного плана развития фигур и ограничился парированием давления противника. Когда позиционное преимущество черных приобрело угрожающие размеры, белые начали атаку на королевском фланге. Но, черные были предусмотрительны и сперва обеспечили позицию короля, а затем собрали свою добычу на ферзевом фланге.

Еще одна борьба в стиле прежних встреч Фишера состоялась в партии Ф и ш е р — С м ы с л о в. В сицилианской защите белые на этот раз пожертвовали центральную пешку в надежде создать неотразимую атаку на королевском фланге. Черные приняли вызов и вышли победителями из сложной борьбы. Матовые угрозы были отражены, а материальный перевес черных лишил американского чемпиона всяких шансов на спасение в ладейном эндшпиле.

Этим была завершена загребская фаза турнира, столь счастливая для Талья, который опередил Кереса на полтора очка.

Положение на таблице после 20 тура: Таль — 15,5 очка, Керес — 14, Смыслов и Петросян — 11,5, Глигорич — 10,5, Фишер — 8,5, Бенко — 6,5, Олафссон — 6.

## Партия № 81

Сицилианская защита

Бенко — Таль

- |           |        |
|-----------|--------|
| 1. e2-e4  | c7-c5  |
| 2. Sg1-f3 | d7-d6  |
| 3. d2-d4  | c5:d4  |
| 4. Sf3:d4 | Sg8-f6 |
| 5. Sb1-c3 | a7-a6  |
| 6. Lf1-c4 | e7-e6  |
| 7. Lc4-b3 | b7-b5  |
| 8. f2-f3  |        |

При такой пассивности в центре белые не могут рассчитывать на преимущество. Гораздо опаснее для черных маневр f2-f4-f5 со стремлением раскрыть позицию и оживить слона на b3.

8. ... Lf8-e7

Черные сохраняют слона на c8, опасаясь жертвы фигуры на e6.

- |            |        |
|------------|--------|
| 9. Lc1-e3  | 0-0    |
| 10. Dd1-d2 | Dd8-c7 |
| 11. g2-g4  |        |

Теперь фланговые действия — единственная возможность белых попытаться перехватить инициативу, но это ведет одновременно к ослаблению собственной позиции.

- |            |        |
|------------|--------|
| 11. ...    | Sb8-c6 |
| 12. Sd4:c6 | Dc7:c6 |
| 13. g4-g5  | Sf6-d7 |
| 14. Sc3-d5 | Le7-d8 |

Разумеется не 14 ... ed? 15. L:d5.

- |           |        |
|-----------|--------|
| 15. a2-a4 | Sd7-e5 |
| 16. 0-0   |        |

План белых терпит полный крах. Их действия на ферзевом фланге не дали результатов и белый король вынужден укрыться на мало обеспеченном фланге.

16. ... b5:a4!

Теперь черные открывают линии для вторжения.

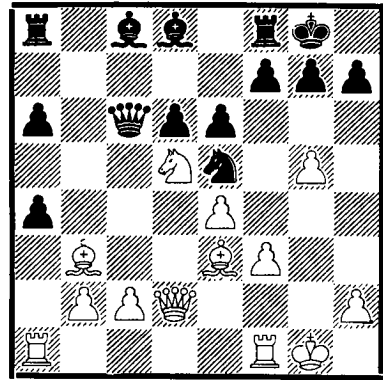

17. Sd5-b4

Не хорошо сразу 17. T:a4 из-за 17. ... ed 18. L:d5 D:a4, а на 17. L:a4 Db7 черные грозят взять на d5 или Se5-c4.

- |             |        |
|-------------|--------|
| 17. ...     | Dc6-b7 |
| 18. Ta1:a4  | Lc8-d7 |
| 19. Ta4-a3? | Ld8-e7 |
| 20. Dd2-d4  |        |

Белые вынуждены отступить по всем линиям.

- |            |        |
|------------|--------|
| 20. ...    | Tf8-c8 |
| 21. Le3-d2 | Ld7-b5 |
| 22. Tf1-f2 | a6-a5  |
| 23. Sb4-d3 | Se5-c4 |
| 24. Lb3:c4 |        |

Белые погибают. На 24. Lc3 можно 24. ... e5.

- |            |        |
|------------|--------|
| 24. ...    | Tc8:c4 |
| 25. Dd4-e3 | Tc4:c2 |
| 26. Ld2-c3 | Tc2:f2 |
| 27. Sd3:f2 | Db3-c7 |
| 28. Ta3-a1 | Dc7-c4 |
| 29. h2-h4  | a5-a4  |
| 30. Kg1-g2 | Ta8-c8 |
| 31. De3-a7 | Le7-f8 |
| 32. Ta1-e1 | Dc4-b3 |

Грозит 33. ... a3.

33. Da7-b7?? Lb5-f1+

Белые сдались.

## Партия № 82

Французская защита

Глигорич — Петросян

1. e2-e4	e7-e6
2. d2-d4	d7-d5
3. Sb1-c3	Lf8-b4
4. e4-e5	c7-c5
5. a2-a3	Lb4:c3+
6. b2:c3	Dd8-c7
7. Dd1-g4	f7-f5
8. Dg4-g3	Sg8-e7

Острый ход, примененный всего лишь раз в 14 партии матча Смыслов — Ботвинник на первенство мира, 1957 г. До этого всегда сперва играли 8. ... cd 9. cd Se7, что предотвращает 10. D:g7 из-за 10. ... Tg8 11. D:h7 Dc3+.

Ходом в партии черные проявляют убеждение, что белым ни в сложившейся обстановке не стоит терять темп на вскрытие черного королевского фланга, ибо рассчитывают, что белые недостаточно защищены на линии »с« и в центре. Если бы белые не могли взять на g7, то у черных выгодное положение, так как они сохранили напряженность в центре. Снятие напряжения к выгоде белых, что видно из партии Решевский—Ботвинник (матч-турнир на первенство мира 1948 г.), которая продолжалась: 8. ... cd 9. cd Se7 10. Ld2 0-0 11. Ld3 b6 12. Se2 La6 13. Sf4 и белые организовали атаку на королевском фланге.

### 9. Dg3:g7!

Единственный последовательный способ сохранить инициативу. В случае 9. Ld2 (подобно вышеприведенной партии Решевский—Ботвинник) 9. ... 0-0 10. Ld3 b6 11. Sh3 La6 12. Sf4 Dd7 13. h4 L:d3 14. cd Sbc6 15. Le3 cd 16. cd Tас8 17. h5 черные в состоянии защищаться на

королевском фланге, а выгодное расположение пешек обеспечивает благоприятный эндшпиль (Смыслов — Ботвинник, 14 партия матча, 1957 г.).

9. ...	Th8-g8
10. Dg7:h7	c5:d4
11. Ke1-d1!	

Угроза черных была двойкой: дать шах на c3 и взять на e5. Раньше в комментариях в качестве необходимого упоминалось 11. Se2, но как тогда белые думают предотвратить катастрофическое оставание в развитии?

Ходом в партии белые отражают обе прямые угрозы и дают своим фигурам возможность встать на самые активные места.

### 11. ... Sb8-c6!

11. ... dc освобождало белых от забот по линии »с«. И ход 11. ... D:e5 12. Sf3 также позволял белым быстро ввести в игру свои силы.

### 12. Sg1-f3 Sc6:e5

На 12. ... Ld7 сильно 13. Lg5, а на 12. ... dc белые выпадами слонов на b5 и g5 ставят черных в неудобное положение на королевском фланге.

### 13. Lc1-g5!

Заставляет черных отступать, ибо жертва качества на g5 не стоит ввиду того, что ладья на g8 обеспечивает позицию своего короля. Ничего не дает 13. Lb5+ Ld7 и весьма рискованно 13. Lf4 D:c3; например, 14. L:e5 D:a1+ 15. Ke2 b6 16. L:d4 Dc1 и грозит 17. ... La6+ или 14. S:e5 D:a1+ 15. Lc1 d3! (16. Dh5+ Kd8), и т.д.

### 13. ... Se5-g6

Слабее 13. ... Sf7 14. L:e7 Th8 15. Dg7 D:e7 16. Se5 и т.д.

**14. Lg5:e7**

Иначе белый ферзь подвергается непрерывному беспокойству со стороны черной ладьи.

14. ... Sg6:e7  
15. c3:d4

Баланс черных неблагоприятен. У них на одну пешку меньше, а слон, тормозимый собственными пешками в центре, менее активен, чем неприятельский.

15. ... Lc8-d7  
16. Lf1-d3

Не хорошо 16. Se5 из-за 16. ... Dc3.

16. ... Dc7-d6

Защищает коня на e7 и готовит рокировку в длинную сторону. Рискованно было взять обратно пешку 16. ... T:g2 Ke2 и 18. Tag1 белые фигуры имеют линию для прорыва в лагерь черных и сохраняется опасная пешка »h«.

17. Dh7-h5+ Se7-g6  
18. Sf3-e5 0-0-0  
19. Se5:g6

Предложенная черными жертва качества была бы »данайским даром«: после 19. Sf7 Df4 20. S:d8 D:d4 черные получают сильную контригру.

19. ... Ld7-e8  
20. Dh5-e2

Не годилось 20. L:f5 ef 21. D:f5+ из-за 21. ... Ld7 и повис конь на g6, но если бы черные и были вынуждены играть 21. ... Kb8, для белых рискованно открывать ради материала столько линий, при необеспеченной позиции своего короля.

20. ... Le8:g6  
21. g2-g3

Предохранительный ход против предстоящей атаки на пешку h2 и угрозы Lg6-h5.

21. ... Tg8-h8  
22. Kd1-d2

Не хорошо 22. h4 из-за 22. ... Lh5 23. f3 D:g3 и т. д.

22. ... Th8-h3

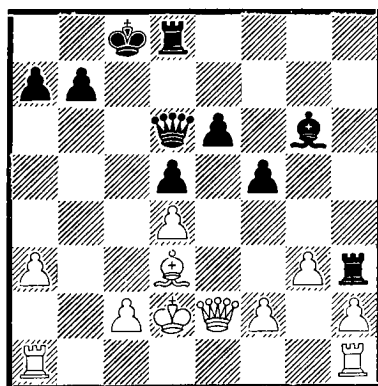
**23. De2-e5**

Белые вряд ли могут помешать черным восстановить материальный перевес. Поэтому их лучший шанс — эндшпиль. Белый король в центре сразу становится сильной фигурой, которая свободно маневрирует по черным полям, а также проявляется более активный слон и более выгодное расположение белых пешек.

23. ... Dd6:e5  
24. d4:e5 Td8-h8  
25. Kd2-e3 Th3:h2

Раньше или позже черные будут вынуждены взять эту пешку и разменом одной ладьи развязать белым руки для активных действий на королевском фланге.

26. Th1:h2 Th8:h2  
27. f2-f3

Пропускает возможность связать посредством 27. g4! черные фигуры;

не хорошо 27. ... f4+ из-за 28. K:f4 L:d3 29. Kg3! а также 27. ... d4+ 28. Kf4! T:f2+ 29. Kg5 Lh7 30. Th1, а на попытку предотвратить продвижение белого короля 27. ... Th4 у белых ответ 28. f3 Lh7 29. Kf4 fg 30. fg L:d3 31. cd и белая пешка »g«, при поддержке короля становится весьма опасной.

**27. ... Lg6-e8**

Разумеется, черный слон немедленно бежит с опасной диагонали. Теперь продвижение g3-g4 уже не имеет ту силу.

**28. g3-g4**

По утверждению Нимцовича, что угроза опаснее исполнения, для белых не выгодно так рано высказывать свои намерения. Больше возможности давало 28. Tg1 с идеей, в зависимости от игры черных, взять пешкой или ладьей на g4. В случае 28. ... Kd8 29. g4 fg 30. Tg:4 черные не могут предотвратить проникновение белой ладьи на седьмую горизонталь. В случае же 28. ... La4 белые могут образовать проходную пешку на линии »g«: 29. g4 fg 30. fg Kd8 31. g5 Ke7 32. g6 Kf8 33. g7+ Kg8 34. Lg6-K:g7 35. Le8+ или 30. ... L:c2 31. L:c2 T:c2 32. g5 Tc7 33. g6 Tg7 34. Kf4 и т. д.

**28. ... f5:g4**  
**29. f3:g4 Kc8-d8**  
**30. Ta1-b1**

Белые приходят к заключению, что 30. Tg1 Ke7 31. g5 Kf8 32. g6 Kg7 ничего не дает и теперь блуждают с планом. Все же 32. Tf1+ Ke7 33. Tf6 Tg2 34. Kf4 и 35. Th6 было более активным продолжением, чем избранное в партии.

**30. ... b7-b6**  
**31. Tb1-b4?**

Отдает черной ладье первую горизонталь, где у последней большая маневренная свобода.

**31. ... Th2-h1!**

С поля g1 черные гораздо лучше контролируют продвижение белой пешки »g« и одновременно с поля a1 могут атаковать слабую пешку a3. После этого и у белых появляются заботы.

**32. Tb4-f4?**

Попытка перерезать черному королю путь по вертикали »g«. Но теперь белый король теряет свою мощь. Поэтому лучше было 32. f4, а ладью попытаться активизировать через поле c3.

**32. ... Th1-e1+**  
**33. Ke3-d4 Te1-g1**

Заманчиво выглядит 33. ... Ta1, но белые приготовили 34. g5 Tg1 (34. ... T:a3 35. g6 Ta4+ 36. c4) 35. Tf6 Tg4+ 36. Ke3 T:g5 36. Kf4 и т. д.

**34. Ld3-e2**

Напрасная попытка играть на выигрыш, когда позиция белых далеко не лучше.

**34. ... Kd8-e7**  
**35. Tf4-f6 Tg1-a1**  
**36. Tf6-f3 Le8-g6**  
**37. Tf3-c3 Ke7-d8**  
**38. Tc3-c6 Lg6-f7**  
**39. Tc6-c3 Lf7-g6**  
**40. Tc3-c6 Lg6-f7**

На 40. ... Kd7 можно 41. Lb5 a6, 42. Td6++ и т. д.

**41. Tc6-c3**

Рискованно было записать ход 41. Ke3 T:a3 42. Kf4, ибо белым пришлось бы жертвовать много пешек в неуверенном желании взять фигуру за проходную пешку »g«.

**Нячя.** Играя 41. ... Lg6 черные могут в третий раз повторить позицию. Правда, положение черных несколько лучше после 41. ... Te1 42. Kd3 (42. Ke3? d4+) 42. Th1, но этого преимущества недостаточно.

## Партия № 83

Принятый ферзевый гамбит

**Олафссон — Керес**

- |           |        |
|-----------|--------|
| 1. d2-d4  | d7-d5  |
| 2. c2-c4  | d5:c4  |
| 3. Sg1-f3 | Sg8-f6 |
| 4. e2-e3  | e7-e6  |
| 5. Lf1:c4 | c7-c5  |
| 6. 0-0    | a7-a6  |
| 7. Dd1-e2 | b7-b5  |
| 8. Lc4-b3 | Lc8-b7 |
| 9. Tf1-d1 | Sb8-d7 |
| 10. a2-a4 |        |

Последовательнее 10. Sc3 с поисками действий в центре.

- |             |        |
|-------------|--------|
| 10. ...     | Lf8-e7 |
| 11. Sb1-d2? |        |

Пассивно сыграно. Белым ясно, что 11. ab ab 12. T:a8 D:a8 13. D:b5 L:f3 14. gf D:f3 не ведет к добру и поэтому нужно было стремиться к упрощению игры, например, 11. dc 0-0 12. c6 L:c6 13. Se5 Dc7 14. S:c6 D:c6 и т. д.

- |         |        |
|---------|--------|
| 11. ... | Dd8-b6 |
|---------|--------|

Черные гармонично развиваются и имеют больше пространства, в то время как белые вынуждены предпринимать искусственные маневры для введения в игру своих фигур. Инициатива прочно в руках черных.

- |            |        |
|------------|--------|
| 12. Sd2-f1 | 0-0    |
| 13. Sf1-g3 | Tf8-d8 |
| 14. a4:b5  | a6:b5  |
| 15. Ta1:a8 | Td8:a8 |
| 16. e3-e4  | c5:d4  |
| 17. Sf3:d4 | Le7-c5 |
| 18. Lc1-e3 | b5-b4  |

Так как белые держат пешку на e4, чтобы ограничить действия коня

f6 и слона b7, черные открывают диагональ a6-f1. Разумеется не годилось 18. ... S:e4 19. S:e4 L:e4 из-за 20. S:e6!

- |           |         |
|-----------|---------|
| 19. f2-f3 | Sd7-e5! |
|-----------|---------|

Получают контроль над полями c4 и d3. Не хорошо 20. f4 из-за 20. ... Seg4.

- |            |        |
|------------|--------|
| 20. Sd4-c2 | Lb7-a6 |
| 21. De2-f2 | Sf6-d7 |
| 22. Le3:c5 | Sd7:c5 |
| 23. Sc2-e1 | g7-g6  |
| 24. h2-h3  | Ta8-b8 |
| 25. Lb3-c2 | b4-b3  |
| 26. Lc2-b1 | Sc5-a4 |
| 27. Df2:b6 | Tb8:b6 |

Белые уже не в состоянии защищать пешку b2 и начинают действия на другой стороне, что для них единственный практический шанс.

- |             |        |
|-------------|--------|
| 28. f3-f4   | Se5-c4 |
| 29. Td1-d8+ | Kg8-g7 |
| 30. e4-e5   | La6-b7 |

Грозило 31. Se4 и 32. Sf6 с матом. Поэтому первая забота черных — контроль поля e4, а пешка в2 не может уйти и остается верной добычей.

- |            |         |
|------------|---------|
| 31. Lb1-e4 | Sa4-c5! |
| 32. Le4:b7 | Tb6:b7  |
| 33. Se1-f3 |         |

На 33. Tc8 выигрывает 33. ... S:b2! 34. T:c5 Sa4 35. Tc1 (35. Tc8 b2 36. Se4 b1D 37. Sf6 Tb8) 35. ... b2 36. Tb1 Sc3 и т. д.

- |            |        |
|------------|--------|
| 33. ...    | Sc4:b2 |
| 34. Sf3-d2 | Sb2-d3 |
| 35. Sd2-b1 | Sd3:f4 |

**Белые сдались.**

**Партия № 84**

Сицилианская защита

**Фишер — Смыслов**

- |           |        |
|-----------|--------|
| 1. e2-e4  | c7-c5  |
| 2. Sg1-f3 | e7-e6  |
| 3. d2-d4  | c5:d4  |
| 4. Sf3:d4 | Sg8-f6 |
| 5. Sb1-c3 | d7-d6  |
| 6. Lf1-c4 |        |

Излюбленный метод развития молодого американского чемпиона. Ход имеет целью посредством давления на поле e6, после f2-f4-f5 вынудить с6-c5 или e6:f5 и таким образом занять поле d5 для белых фигур.

6. ... **Lf8-e7**

В предпоследнем, 27 туре Таль в партии с тем же противником (с измененной очередью ходов) немедленно пошел на выигрыш пешки »« 6. ... а6 7. Lb3 b5, но после 8. f4 b4 9. Sa4 S:e4 10. 0-0 белые получили сильную атаку.

7. 0-0

В 13 туре, в партии Фишер—Таль было сыграно 7. Lb3 а6 8. f4 0-0 9. Df3 Dc7.

- |           |       |
|-----------|-------|
| 7. ...    | a7-a6 |
| 8. Lc4-b3 | b7-b5 |
| 9. f2-f4  | 0-0   |
| 10. f4-f5 |       |

Как и в остальных партиях с этим вариантом белые осуществляют свою идею, не считаясь с пешкой.

10. ... **b5-b4**

Теперь или никогда!

- |            |        |
|------------|--------|
| 11. Sc3-e2 | e6-e5  |
| 12. Sd4-f3 | Lc8-b7 |

Можно было 12. ... S:e4 13. Ld5 Lb7! (14. L:b7 Db6+) 14. Le3 Dc7 и белым не легко доказать правильность жертвы.

- |            |        |
|------------|--------|
| 13. Se2-g3 | Sf6:e4 |
| 14. Sg3:e4 | Lb7:e4 |
| 15. Dd1-e1 |        |

Теперь когда разменяли пассивного коня e2, белые получили некоторое возмещение за жертву пешки, ввиду того, что выдвинутая позиция слона e4 дает полезный темп.

15. ... **Le4:f3**

Если черные отведут слона, белые могут играть просто 16. D:b4, устанавливая материальное равновесие и сохраняя возможность переброски ферзя на королевский фланг. Можно было 15. ... d5 16. S:e5 почти с одинаковыми шансами, но черные хотят сохранить материальный перевес.

16. Tf1:f3 **Sb8-c6**

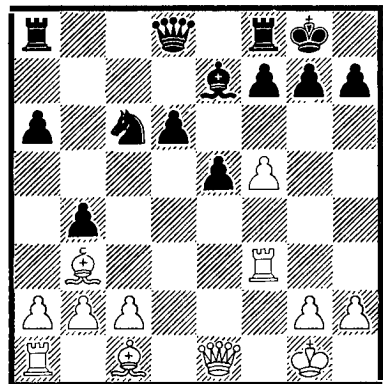

17. De1-e4?

Белым не удастся блокада по белым полям. Лучше было 17. c3 bc 18. bc. Теперь черным опасно играть 18. ... d5, из-за 19. Dd1 d4 20. Th3 и грозит 21. Dh5, а на 18. ... Lf6 19. La3 шансы равные. Если черные попытаются на 17. c3 держать закрытой диагональ c1-a3 и немедленно сыграют 18. ... Lf6, белые могут продолжать 19. De4 Tc8 20. Th3 с угрозами De4-g4-h5.

17. ... Sc6-d4  
18. Tf3-h3 Le7-f6

Грозило 19. f6 и мат на h7.

19. Lb3-d5

Теперь белые должны тратить время, чтобы увести слона. Однако, и на поле d5 он будет предметом нападения фигур противника, что даст черным новые темпы для контрдействий в центре.

19. ... Ta8-c8  
20. c2-c3 b4:c3  
21. b2:c3 Sd4-b5  
22. Lc1-d2 Tc8-c5  
23. Kg1-h1 Dd8-d7  
24. Ld5-b3

Белые расплачиваются за ошибку на 17 ходу и возвращают слона на старое место.

24. ... d6-d5  
25. De4-f3 Sb5-d6  
26. Ta1-f1

Плохо 26. L:d5? из-за 26. ... e4!  
27. L:e4 S:e4.

26. ... Sd6-e4!

Ключ защиты. Отсюда конь защищает слона f6 и лишает белую ладью поля g3.

Теперь черные грозят ввести в действие и вторую ладью.

27. Df3-h5 h7-h6

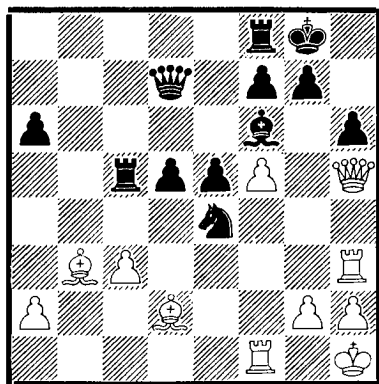

28. Ld2:h6 g7:h6



29. Lb3-c2

На 29. D:h6 черные приготовили простое 29. ... Tfc8 30. Lc2 Lg7 31. Dh7+ Kf8 32. L:e4 de и не годится 33. f6 из-за 33. ... L:f6 34. T:f6? Dd1 мат.

29. ... Lf6-g5  
30. f5-f6

Последняя попытка окружить черного короля матовой сетью.

30. ... Tf8-b8  
31. Lc2:e4 d5:e4  
32. Th3-g3 Dd7-f5!

Рухнули и последние надежды белых. Белые не могут взять ферзя из-за мата на первой горизонтали.

33. Kh1-g1 Df5-g6  
34. Dh5-e2 Tc5-c6  
35. h2-h4 Tc6:f6  
36. Tf1:f6 Dg6:f6  
37. De2-h5 Df6-f4  
38. Kg1-h2 Kg8-g7  
39. h4:g5 h6:g5  
40. Dh5:g5+ Df4:g5  
41. Tg3:g5+ Kg7-f6  
42. Tg5-h5 Tb8-b1  
43. Kh2-g3 Tb1-f1!  
44. Th5-h4 Kf6-f5  
45. Th4-h5+ Kf5-e6  
46. Th5-h6+ f7-f6  
47. Th6-h4 e4-e3  
48. Th4-e4 f6-f5

Белые сдались.



## ДВАДЦАТЬ ВТОРОЙ ТУР

СЛИШКОМ МНОГО ВОЛНЕНИЙ ДЛЯ 2.000 ЗРИТЕЛЕЙ!

Таль	—	Смыслов	1:0
Фишер	—	Керес	0:1
Олафссон	—	Петросян	½:½
Глигорич	—	Бенко	½:½

Участники турнира переехали в Белград. Начинается финиш! Большой зал Дома профсоюзов с двумя тысячами мест переполнен, и так — каждый день до конца турнира. Ожидания любителей шахмат оправдались. Острый старт четвертого круга говорит, что никого не покинули надежды и что борьба, как и до сих пор, будет одинаково бескомпромиссной. И действительно, по низкому проценту ничьих этот турнир будет особой страницей в аналах соревнований ФИДЕ на индивидуальное первенство мира.

В момент, когда в печати Т а л я провозгласили «верным победителем» турнира претендентов, первый тур в Белграде чуть было не опроверг этих предположений. События в главной встрече тура между Талем и Смысловым сменялись с молниеносной быстротой.

Само начало говорило о том, что С м ы с л о в все еще рассчитывает на величайший подвиг на этом турнире, где он так неудачно стартовал. Играв черными он применил свой оригинальный метод развития в шевенингенском варианте сицилианской защиты. Пока Таль готовил нападение, Смыслов строил укрепления в центре. Как и можно было ожидать, Таль в соответствии со своим темпераментом, неосторожно пустился в большие осложнения, чтобы создать матовые угрозы. Белым, однако, пришлось расстаться с заблудившимся конем, после чего все кажется потерянным. Смыслов незаметно попал в цейтнот. Позиция настолько шаткая, что две ошибки черных были достаточны для превращения выигрышного положения в проигранное.

Победа Кереса, завоеванная тонкой стратегией, не изменила положения в верху таблицы. Нет более упорного защитника своих взглядов, чем юный американский чемпион. Ф и ш е р снова играл свою систему против защиты Каро-Канн, но без успеха. Вскоре у черных было на пешку больше и полный контроль над черными полями. В эндшпиле сопротивление белых было сломлено. Любопытен баланс встреч самого старшего и самого младшего участников турнира: они побеждали друг друга всегда черными!

Петросяну выдался еще один тяжелый день с Олафссоном. Белые создали сильное давление на королевском фланге и чемпиону СССР пришлось во избежание худшего, пожертвовать качеством. Несколько мелких упущений Олафссона увеличили шансы черных на спасение. Их проходные пешки на ферзевом фланге заставили белых согласиться на ничью.

Глигорич напрасно стремился увеличить свое минимальное преимущество против Бенко. В глубоком эндшпиле был заключен мир.

Положение на таблице после 22 тура: Таль — 16,5 очков, Керес — 15, Петросян — 12, Смыслов — 11,5, Глигорич — 11, Фишер — 8,5, Бенко — 7, Олафссон — 6,5.

Партия № 85

7. 0-0

Sb8-d7

8. f2-f4

b7-b5

Сицилианская защита

Таль — Смыслов

Эта партия вызвала исключительный интерес. Она была играна в момент наивысшего спортивного напряжения, когда чаша весов колебалась между Талем и Кересом. Она была насыщена большой и содержательной борьбой, логичное течение которой было нарушено психологическими причинами.

Впервые эту систему развития Смыслов применил в партии против Аронина в Московском международном турнире 1959 года.

9. Le2-f3

Lc8-b7

10. a2-a3

Dd8-c7

11. Dd1-e1

Lf8-e7

По сравнению с упомянутой партией, где было 10. a3 Tc8 черные быстрее заканчивают развитие фигур и внимательно следят за возможным

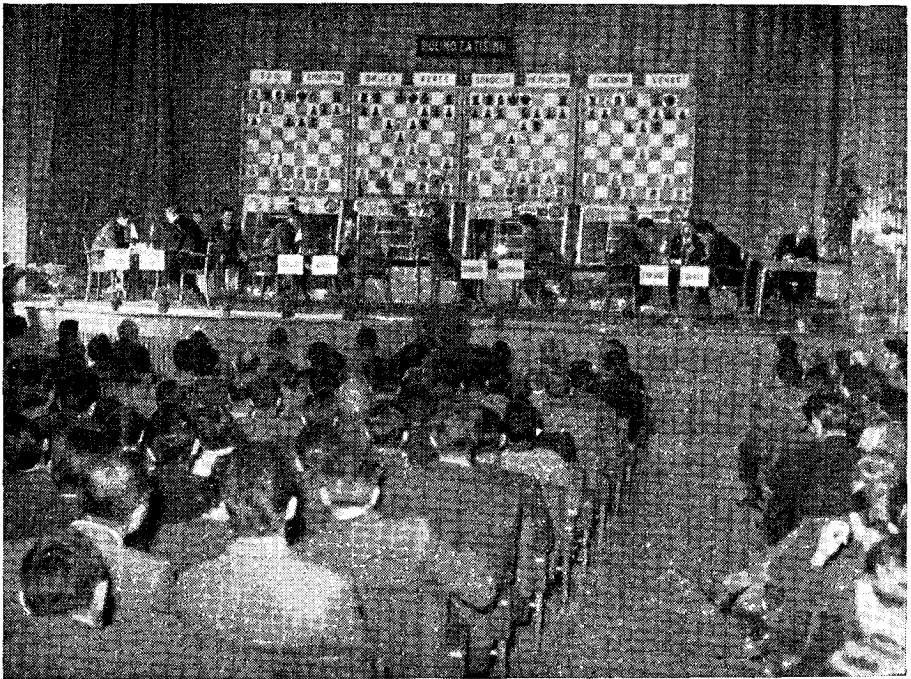

Сражения в Белграде

1. e2-e4

c7-c5

2. Sg1-f3

d7-d6

3. d2-d4

c5:d4

4. Sf3:d4

Sg8-f6

5. Sb1-c3

e7-e6

6. Lf1-e2

a7-a6

со стороны белых ударом в центре — e5, стараясь его обезвредить.

12. Kg1-h1

Ta8-b8

Угроза e5 теперь не опасна.

13. b2-b3 0-0  
 14. Lc1-b2 Tf8-e8  
 15. De1-g3 Le7-f8  
 16. Ta1-e1

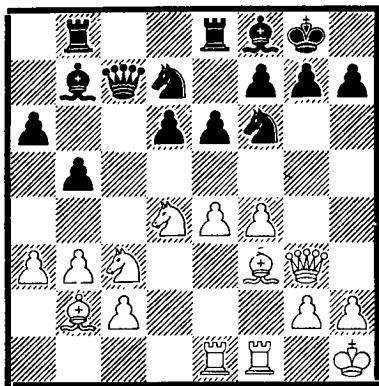

16. ... e6-e5

С этого момента начинается новый этап борьбы. Черные, в противовес скоплению белых фигур на королевском фланге, создают в центре крепкие бастионы, которые даже такому искусному бомбардиру, как Таль, будет нелегко взорвать.

17. Sd4-f5 Kg8-h8  
 18. Dg3-h4 e5:f4  
 19. Dh4:f4 Sd7-e5

Вот надежный страж в позиции черных.

20. Te1-e3 g7-g6  
 21. Sf5-h6

Более спокойно было бы 21. Sd4, однако Таль не склонен к спокойной жизни.

21. ... Lf8-g7  
 22. Sc3-d5

Белые в пылу борьбы и в соответствии со своим стилем пускаются в бурное плавание. Вскоре они вероятно уже сожалели об этом неосторожном решении. Надежным продолжением было здесь 22. Ld1.

22. ... Sf6:d5  
 23. e4:d5 f7-f6

Конечно не 23. ... D:c2 24. S:f7+ Kg8 25. L:e5 и у белых материальный перевес.

24. Lf3-e4

Теперь расчет белых ясен: они обрекают своего коня на гибель, надеясь создать атаку на черного короля. Если бы белые попробовали спасти своего коня, то после 24. Dh4 f5! и затем De7 он все-таки был бы в жалком положении.

24. ... g6-g5

Точнее было 24. ... f5 и тогда 25. S:f5 gf 26. D:f5 Sg6 27. Th3 приводило к тому же, что случилось и в партии.

Белые могли воспользоваться этой неточностью партнера и поставить перед ним более трудные задачи.

25. Df4-f5 Lg7:h6

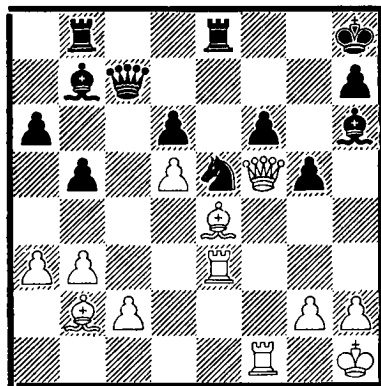

26. Df5:f6+

Слишком прямолинейно сыграно. Как указал Смыслов, белые могли продолжать атаку более энергично, а именно: 26. Th3! Dg7 27. D:f6 Tf8 28. T:h6 T:f6 29. Tf:f6 L:d5! 30. T:h7+ D:h7 31. L:h7 K:h7 32. T:d6, но и здесь черные, играя 32.

... Tf8 33. h3 Tf1+ 34. Kh2 Tf5, сохраняли лишнюю фигуру, а вместе с ней и шансы на победу.

26. ...	Lh6-g7
27. Df6-f5	Se5-g6
28. Te3-h3	Lg7:b2
29. Df5:g6	Te8-e7
30. Th3-h6	Tb8-g8
31. Dg6-f5	Lb7-c8
32. Df5-f3	g5-g4
33. Df3-d3	Lb2-e5

Итак черные выиграли фигуру и, оттеснив белого ферзя, укрепили положение своего короля, но позиция еще таит опасности, например, было бы неосторожным сыграть 33. ... Dc3 из-за 34. L:h7!

Незаметно черные попали в цейтнот. Все продвигавшее требовало верной оценки и точного расчета. Умение в такие моменты создавать новые угрозы является большой силой Талья.

Кораблю Смыслова предстоит еще обойти не один подводный риф прежде, чем он может пристать к тихой пристани.

34. c2-c4	b5:c4
35. b3:c4	Te7-g7

Необходимо, чтобы подвести своего ферзя к центру.

36. c4-c5	d6:c5
-----------	-------

Первая ошибка. Нужно было продолжать свой план, 36. ... De7 не давало белым возможности активизировать свои силы.

37. d5-d6	Dc7-a7
38. Le4-d5	Tg8-d8
39. Dd3-e4	Le5-d4
40. De4-f4	Tg7-d7?

Последняя и уже роковая ошибка. Только возвращение ладьи на g8 прекращало атакующие попытки белых.

После 40. ... Tdg8 41. L:g8 T:g8 42. Te1 черные переходят в контр-

атаку, играя 42. ... Db7. Таким образом 40. ... Tdg8 не только спасало партию, но и сохраняло за черными шансы на победу.

Теперь же наступает неожиданная развязка.

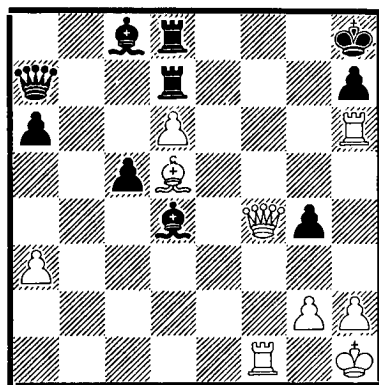

41. Th6-f6!

Черные сдались так как, чтобы спастись от мата им придется пойти на значительные материальные жертвы.

## Партия № 86

Защита Каро-Канн

Фишер — Керес

1. e2-e4	c7-c6
2. Sb1-c3	d7-d5
3. Sg1-f3	Lc8-g4
4. h2-h3	Lg4:f3
5. Dd1:f3	Sg8-f6
6. d2-d3	e7-e6
7. g2-g3	Lf8-b4
8. Lc1-d2	d5-d4
9. Sc3-b1	Dd8-b6
10. b2-b3	Sb8-d7
11. Lf1-g2	a7-a5
12. a2-a3	Lb4:d2+

В партии 8 тура между теми же партнерами черные сохраняли своего слона, отступая на e7. Керес

находит еще более сильное продолжение. Не теряя времени он активизирует свои фигуры.

13. Sb1:d2 Db6-c5!  
 14. Df3-d1 h7-h5  
 15. Sd2-f3 Dc5-c3+  
 16. Ke1-e2 Dc3-c5

Вызвав, не украшающую позицию белых потерю рокировки, ферзь вернулся в центр.

17. Dd1-d2 Sd7-e5  
 18. b3-b4

Возможно белые могли рассчитывать на более успешную защиту играя 18. S:e5 D:e5 19. f4.

18. ... Se5:f3  
 19. Lg2:f3 Dc5-e5  
 20. Dd2-f4 Sf6-d7  
 21. Df4:e5 Sd7:e5

В получившемся эндшпиле конь будет играть более активную роль, чем слон.

22. b4:a5 Ke8-d7  
 23. Th1-b1 Kd7-c7  
 24. Tb1-b4 Ta8:a5!  
 25. Lf3-g2

Пешку »d« брать нельзя из-за 25. ... c5 и белые проигрывали качество.

25. ... g7-g5!

Пешку »d« черные оставляют под ударом, стремясь открыть новые линии для своих ладей.

26. f2-f4 g5:f4  
 27. g3:f4 Se5-g6  
 28. Ke2-f3

На 28. T:d4 черные, продолжая 28. ... S:f4+ 29. Kf3 e5 30. Tb4 Tg8, захватывали своими фигурами еще больше пространства.

28. ... Th8-g8  
 29. Lg2-f1

Слон производит жалкое впечатление.

29. ... e6-e5

Теперь слон будет надолго заточен в своем лагере.

30. f4:e5 Sg6:e5+  
 31. Kf3-e2 c6-c5  
 32. Tb4-b3 b7-b6  
 33. Ta1-b1 Tg8-g6  
 34. h3-h4

Иначе черные сыграют h4.

34. ... Ta5-a6  
 35. Lf1-h3 Tg6-g3  
 36. Lh3-f1

36. Lf5 Tg2+ приводило к потере пешки, но это неизбежно произойдет, так как белые не могут защититься от многочисленных угроз.

36. ... Tg3-g4  
 37. Lf1-h3 Tg4:h4  
 38. Tb1-h1 Ta6-a8!  
 39. Tb3-b1 Ta8-g8  
 40. Tb1-f1 Tg8-g3  
 41. Lh3-f5 Tg3-g2+  
 42. Ke2-d1 Th4-h2  
 43. Th1:h2 Tg2:h2  
 44. Tf1-g1

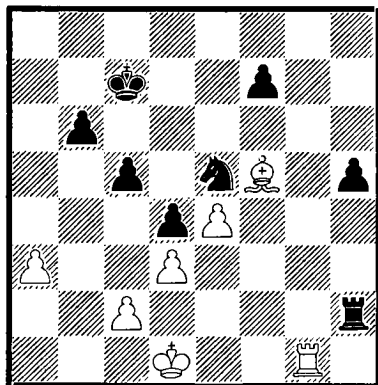

До сих пор Керес с завидной методичностью вел позиционную борьбу и добился материального перевеса, сохранив и позиционный.

Теперь он переходит к решительной атаке.

44. ...	c5-c4!
45. d3:c4	Se5:c4
46. Tg1-g7	Kc7-d6!
47. Tg7:f7	Sc4-e3+
48. Kd1-c1	Th2:c2+
49. Kc1-b1	Tc2-h2
50. Tf7-d7+	Kd6-e5
51. Td7-e7+	Ke5-f4
52. Te7-d7	Se3-d1!

Изящный финал! Опять пешка »d« неуязвима — 53. T:d4? Sc3+ 54. Kc1 Se2+ и т. д.

53. Kb1-c1	Sd1-c3
54. Lf5-h7	h5-h4
55. Td7-f7+	Kf4-e3

С тем, чтобы на 56. e5 ответить 56. ... d3.

Белые сдались.

### Партия № 87

Ферзевый гамбит  
Олафссон — Петросян

1. c2-c4	Sg8-f6
2. Sb1-c3	e7-e6
3. Sg1-f3	d7-d5
4. d2-d4	Lf8-e7
5. Lc1-g5	0-0
6. e2-e3	h7-h6
7. Lg5-h4	b7-b6
8. Ta1-c1	Lc8-b7
9. c4:d5	e6:d5

Не приводит к облегчению позиции черных и обуславливает сложную игру. Черные упрощали позицию в результате 9. ... S:d5 10. L:e7 D:e7 11. S:d5 ed. В ходе нескольких турнирных партий д-р Видмар и Пирц показали, что развитие слона на b7 может обеспечить за черными хорошие шансы в этом известном варианте Тартаковера.



Демонстрация партий в Любляне

10. Lf1-d3	Sb8-d7
11. 0-0	c7-c5
12. Ld3-f5	Tf8-e8
13. Dd1-c2	Sd7-f8
14. Sf3-e5	g7-g6

С тяжелым сердцем черные идут на новое ослабление ферзевого фланга.

15. Lf5-d3	a7-a6
16. f2-f4	

Белые осуществили наступательную формацию Пильсбери и это — наиболее эффективное оружие при такой позиции.

16. ...	Ta8-c8
---------	--------

После 16. ... c4 17. Le2 и затем Le2-f3 возросло бы давление белых на d5.

17. Lh4:f6	Le7:f6
18. Dc2-f2	Ta8-c7
19. Tc1-d1	c5-c4

Более или менее вынужденное решение. Так как белые угрожают усилением давления, то у черных не остается иной возможности проявить

свою активность. Ход в партии закупоривает линию d, на которой ладья белых стоит против ферзя черных. Однако сейчас у белых развязываются руки в центре доски.

20. Ld3-b1            b6-b5  
21. a2-a3            Sf8-h7

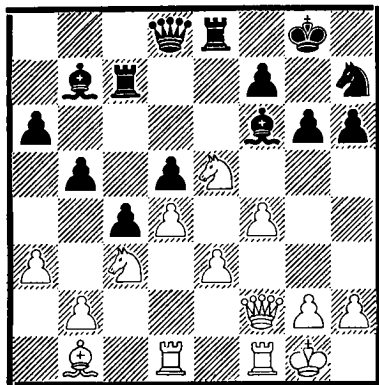

22. e3-e4

Конь на e5 стесняет подвижность тяжелых фигур черных и белые должны открыть линии, чтобы использовать более активное размещение своей тяжелой артиллерии прежде, чем черным удастся в некоторой степени консолидировать свою позицию маневрами Lf6-g7 и Sh7-f6.

22. ...            Lf6-g7  
23. f4-f5

Без линии »f« усилия белых остались бы безрезультатными. На 23. ed последовало бы 23. ... Sf6.

23. ...            g6-g5  
24. Se5-g4!        d5:e4

Черные не могут отразить полностью угрозу f5-f6. После 24. ... f6 и 25. Df3 позиция черных невыгодна. Наиболее эффективной защитой было 24. ... h5, что давало возможность избежать открытия линий.

25. f5-f6            Lg7-f8  
26. Kg1-h1

Уводя короля с диагонали c5-g1 белые при случае могут осуществить ход d4-d5.

26. ...            h6-h5

Черные не могут избежать этого ослабления позиции, так как должны захватить пешку f6 прежде, чем белые начнут матовую атаку по диагонали b1-h7 или нечто подобное. На 26. ... Lc8 27. Se5 Те6 последовало бы 28. S:e4.

27. Sg4-e5            Te8-e6  
28. Lb1:e4            Sh7:f6

Иной возможности нет. Нельзя 28. ... T:f6 ввиду 29. L:h7+, также нельзя 28. ... L:e4 29. S:e4, тогда пешка f6 будет защищена.

29. Le4:b7            Tc7:b7  
30. Df2-f5            g5-g4  
31. Df5-g5+          Lf8-g7  
32. Sc3-e4            Tb7-a7

Черные связаны, они не могут организовать хорошую оборону от различных угроз. Если 32. ... Tb8, то пункт f7 лишен защиты и после 33. Sg3 материальные потери неминуемы. Это же последовало бы и на 32. ... De7.

33. d4-d5

Было возможно и 33. Sg3.

33. ...            Te6:e5

Единственная благоприятная возможность. На 33. ... Tb6 следует 34. d6.

34. Dg5:e5            Sf6:e4  
35. De5:e4            Lg7:b2  
36. d5-d6?

Подводит под удар важнейшую пешку. Хорошо было 36. Tf5!, например, 36. ... Te7 37. Dc2 Te5

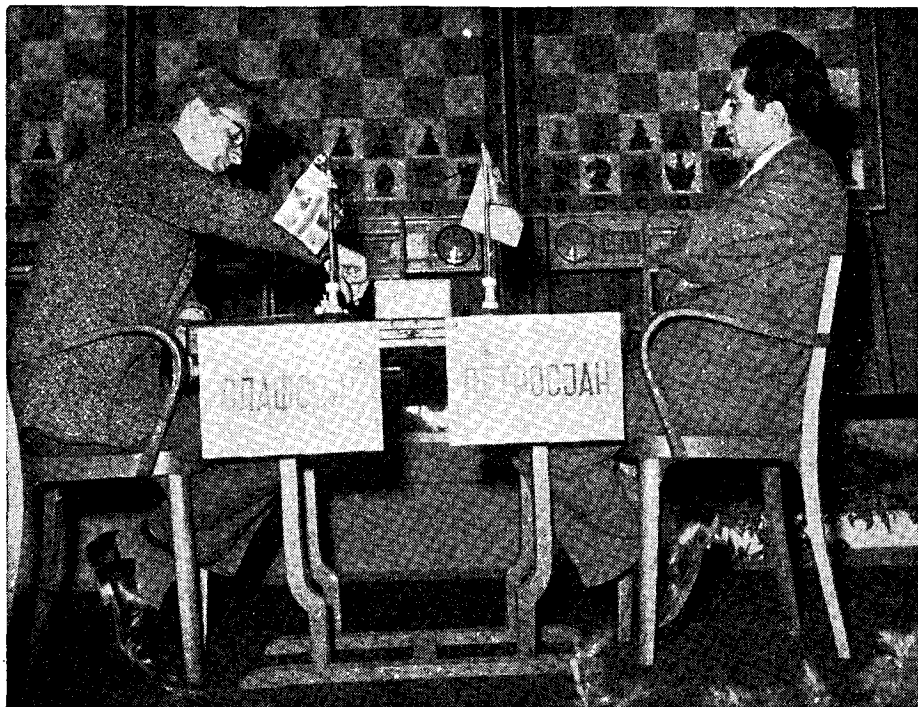

Начало партии Олафссон — Петросян

38. T:e5 L:e5 39. d6, имея шансы на победу.

36. ... Ta7-d7  
37. Td1-d5?

Более важными являются пешки черных на ферзевом фланге и 37. Dc6 L:a3 38. D:a6 T:d6 39. T:d6 D:d6 40. D:b5 принесло бы больше неприятностей черным.

37. ... Td7:d6  
38. Td5:h5 Lb2-g7

После 38. ... Tg6 неприятно 39. Td5, так как ферзь черных должен оставаться на восьмой линии в связи с угрозой 40. De8+ и взятием на f7.

39. De4:g4 Td6-g6

40. Dg4-f3

Допускает размен ладьи, в результате которого атака белых не так опасна. Лучше было 40. De4.

40. ... Tg6-f6  
41. Th5-f5 Tf6:f5

Ничья. Пешки черных на ферзевом фланге продвинулись в достаточной степени, чтобы предотвратить действия белых на королевском фланге. Например 42. D:f5 Dc7 43. Td1 c3! 44. Td7 Dc4 45. Td8+ Lf8 46. Dg5+ Kh7 и ввиду матовой угрозы на f1 у белых нет времени взять слона, если же они потратят один ход на защиту короля, последует тогда 47. ... c2 и потому белые вынуждены пока еще не поздно спастись всчным шахом.



## Партия № 88

Сицилианская защита

Глигорич — Бенко

1. e2-e4	c7-c5
2. Sg1-f3	Sb8-c6
3. d2-d4	c5:d4
4. Sf3:d4	Sg8-f6
5. Sb1-c3	d7-d6
6. Lc1-g5	e7-e6
7. Dd1-d2	Lf8-e7
8. 0-0-0	0-0
9. f2-f4	Sc6:d4
10. Dd2:d4	h7-h6
11. Lg5-h4	

Ничего не даст взятие пешки посредством 11. L:f6 L:f6 12. D:d6 из-за 12. ... Da5 13. e5 Td8 14. Da3 D:a3 и т. д.

11. ... Dd8-a5

Черные стремятся к 12. ... e5.

12. e4-e5 d6:e5  
13. Dd4:e5 Da5:e5

У ферзя черных нет благоприятного поля, чтобы избежать размена и это обуславливает форсированный переход в эндшпиль.

14. f4:e5 Sf6-d5  
15. Lh4:e7 Sd5:e7

У белых преимущество в развитии (ладья уже на линии) и пешечное преимущество на ферзевом фланге, однако у них имеется и слабая пешка e5, которую черные могут атаковать сначала конем и поэтому первая забота белых установить контроль над полями c6 и g6.

16. Lf1-d3

Попытка с помощью 16. Lb5 создать «брешь» на b6 для коня является скорее вредной, чем полезной.

Например: 16. ... a6 17. Ld3 b5 18. Le4 Tb8 (лучше чем 18. ... Ta7, как в партии Матанович—Болеславский, Ленинград, 1957 г.) 19. Td6 b4 20. Sa4 a5 21. Te1 Lb7 22. L:b7 T:b7 23. Ta6 Tb5 24. Sb6 Sc6 25. Sc4 Tc5 и черные захватывают инициативу, так как белые заняты защитой пешки e5 (Матанович — Панно, Порторож, 1958 г.).

16. ... b7-b6!

Готовит развитие пассивного слона. Черным выгоден размен слонов, так как тогда конь получит полную свободу маневрирования. Это лучше немедленного раскрытия своих намерений: 16. ... Sc6 17. The1 Td8 18. Le4 Ld7 19. Lf3 Le8 20. Sb5 T:d1 21. T:d1 Kf8 22. Sd6 S:e5 23. L:b7 Tb8 24. b3 и шансы белых значительно улучшаются (де Грейф — Матанович, Порторож, 1958 г.).

17. Ld3-e4 Ta8-b8  
18. Th1-e1 Lc8-b7  
19. Td1-d7 Lb7:e4  
20. Te1:e4 Se7-c6

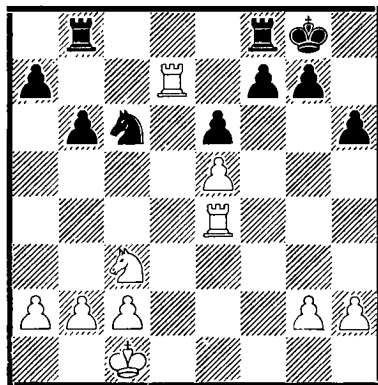

Такая же позиция имела место в партии Унцикер—Дарга на турнире в Испании, закончившейся вничью.

21. Sc3-b5 Tf8-d8  
22. Td7-c7 Tb8-c8  
23. Tc7:c8 Td8:c8

24. Te4-c4 Sc6-e7  
 25. Te4:c8+ Se7:c8  
 26. Kc1-d2

У белых больше свободы для маневрирования, однако в связи с материальным равновесием и отсутствием у черных уязвимых пунктов этого недостаточно для победы.

26. ... Kg8-f8  
 27. Kd2-e3 Kf8-e7  
 28. g2-g4 Ke7-d7  
 29. c2-c4 a7-a6  
 30. Sb5-d4 f7-f6

Черным не хватает терпения для пассивной защитительной тактики. В связи с возможностью прорыва королем преимущество белых увеличивается.

31. Ke3-e4 f6:e5  
 32. Ke4:e5 Sc8-d6  
 33. b2-b3 Sd6-f7+  
 34. Ke3-e4 Kd7-d6  
 35. Sd4-f3 a6-a5  
 36. a2-a3 Kd6-c5  
 37. Sf3-e1 Kc5-d6  
 38. Se1-d3 Sf7-g5+  
 39. Ke4-e3 Sg5-h7  
 40. Ke3-d4 Sh7-f6  
 41. Sd3-e5 Sf6-e8  
 42. h2-h4 Se8-f6  
 43. b3-b4 a5:b4  
 44. a3:b4 Sf6-h7  
 45. Se5-d3 Sh7-f6  
 46. Sd3-e5 Sf6-h7  
 47. g4-g5

Можно было поставить ловушку 47. Sf3 Sf6 48. g5 hg 49. hg и если

49. ... Sd7? (чтобы »овладеть«  
 полем e5), то тогда 50. Se5! S:e5  
 51. c5+ bc 52. bc+ Kc6 53. K:e5  
 K:c5 54. Ke6 и белые выигрывают.  
 Между тем играя 49. ... Sh5 черные  
 сохраняют равновесие.

47. ... h6:g5  
 48. Se5-f7+ Kd6-d7

Выгодно, чтобы король находился как можно ближе к пешкам белых на ферзевом фланге.

49. Sf7:g5 Sh7-f6

Черные, разумеется, не должны разминать коней, так как пешечный эндшпиль означает поражение.

50. c4-c5

Лучше 50. Se4, чтобы ограничить действие коня черных.

50. ... b6:c5+  
 51. Kd4:c5 Sf6-d5  
 52. b4-b5 Sd5-c3  
 53. h4-h5

Белые лишены возможности предотвратить жертву коня за пешку »б«  
 (53. b6 Sa4+), что освобождает короля черных и он может ликвидировать последнюю пешку белых на линии h.

53. ... Kd7-e7  
 54. Kc5-c6 Sc3:b5  
 55. Kc6:b5 Ke7-f6  
 56. Sg5-e4+ Kf6-f5  
 57. Se4-c5 Kf5-g5

Ничья.

## ДВАДЦАТЬ ТРЕТИЙ ТУР

ПОСЛЕДНИЙ — БОЛЬШЕ НЕ ПОСЛЕДНИЙ!

Глигорич	—	Таль	0:1
Бенко	—	Олафссон	0:1
Петросян	—	Фишер	½:½
Керес	—	Смыслов	0:1

Этот тур был торжеством черных, которые победили белых со счетом 3,5:0,5. Марафонская борьба различно сказалась на игре отдельных участников в завершительной фазе турнира. Некоторые вдруг сдают и играют на класс ниже своих возможностей, а другие — огорченные неудачным стартом — ведут борьбу с энтузиазмом и играют лучше и удачнее, чем в начале.

На течение борьбы в партии Глигорич — Таль большое влияние оказал цейтнот, в который белые попали уже по окончании дебюта. Белые плохо подготовились и затратили много времени на дебют. Таль не стремился удивить противника неожиданностями, ограничившись своей излюбленной и часто игранной системой. Черные быстро перехватили инициативу и перешли к тактическим операциям. Черные отдали все легкие фигуры за ладью и пешку и сохранили давление по открытой линии. В дальнейшем Таль рассчитывая на цейтнот противника допускает неточность. Контржертвой белые получают шансы на спасение, но Таль выбирает рискованное продолжение, чтобы усложнить игру. Белые уже могут добиться преимущества, но в страхе, что опустится флажок, делают несколько катастрофических ошибок и лишают своего короля пешечной защиты. Техническую часть партии черные провели безукоризненно.

Лишь в четвертой встрече Олафссону, играя черными удалось победить Бенко. Черные выиграли в ранней стадии фигуру и белые быстро капитулировали. После этой победы Олафссон, который на протяжении всех 22 туров занимал последнее место, наконец, расстался с восьмым местом, уступив его поверженному Бенко.

В партии Петросян — Фишер черные изменили своей программе. Чемпион СССР образовал сильную группу в центре и лишь после того, он упустил момент для выигрышного маневра, Фишеру удалось блокировать опасные белые пешки и таким образом спасти пол-очка.

Кересу не повезло, потому что Смыслов играл гораздо точнее, чем днем раньше с Талем. Тот же вариант — та же напряженность и динамика позиции. Белые играют вяло, не находят хорошего плана и черные осуществляют прорыв своих фигур через ферзевый фланг,

Положение на таблице после 23 тура: Таль — 17,5 очков, Керес — 15, Петросян и Смыслов — по 12,5, Глигорич — 11, Фишер — 10, Олафссон — 7,5, Бенко — 7.

**Партия № 89**

Вариант Бенони

Глигорич — Таль

- |           |        |
|-----------|--------|
| 1. d2-d4  | Sg8-f6 |
| 2. c2-c4  | c7-c5  |
| 3. d4-d5  | e7-e6  |
| 4. Sb1-c3 | e6:d5  |
| 5. c4:d5  | d7-d6  |
| 6. e2-e4  | g7-g6  |

Уже в начальной фазе партии положение весьма обострено. Черные имеют превосходство на ферзевом фланге, а белые — в центре. Действия черных, естественно, должны ориентироваться на ферзевый фланг, где у них имеется материальное превосходство, в то время как усилия белых должны быть направлены к обезвреживанию активности черных ударом e4-e5 в центре. Между тем, поле e5 расположено далеко от сил белых и ближе к лагерю черных и поэтому осуществление намерений белых требует длительной подготовки.

**7. Sg1-f3**

Тем самым белые раскрывают свои планы. Они отказываются от преждевременной пешечной атаки посредством 7. f4 и предпочитают сначала довести до конца развитие фигур.

- |           |         |
|-----------|---------|
| 7. ...    | Lf8-g7  |
| 8. Lf1-e2 | 0-0     |
| 9. 0-0    | Tf8-e8! |

Менее энергично 9. ... Lg4. Ходом в партии черные заставляют белых подумать о защите пешки e4.

**10. Sf3-d2 Sb8-a6**

Слабее 10. ... a6, т. к. после 11. a4 черным не легко будет подготовить b5.

**11. Ta1-b1**

Перед белыми встала дилемма относительно решения проблемы развития. Конь стремится на c4, однако он прикован к защите пешки e4 в то время, как слону на ферзевом фланге необходимо найти удобное место для развития какой-либо активности. Ходом в партии белые ведут подготовку к фланговому развитию слона, однако эта подготовка отнимает слишком много времени. Другой план состоял в решении белых несколько ослабить свою позицию, сыграв 11. f3, что освободило бы коня d2 от его пассивной роли.

- |            |        |
|------------|--------|
| 11. ...    | Lc8-d7 |
| 12. Tf1-e1 |        |

Белые блуждают в отношении плана, так как им кажется невыгодным 12. b3 Sh5 13. L:h5 L:c3 или 13. Lb2 Sf4.

- |           |        |
|-----------|--------|
| 12. ...   | Ta8-b8 |
| 13. b2-b3 |        |

Белые наконец понимают, что сказав «а», они должны сказать и «б». А как же иначе? В ответ на 13. a4 конь переходит на b4 и препятствует свободному маневрированию фигур белых. Если 13. Lf1, то черные получают поле ?. Наконец 13. L:a6 ba дает черным богатую фигурную игру.

- |            |        |
|------------|--------|
| 13. ...    | b7-b5  |
| 14. Lc1-b2 | Se6-c7 |
| 15. Dd1-c2 | Dd8-e7 |
| 16. Sc3-d1 | Lg7-h6 |

Для черных недостаточно 16. ... S:e4 17. Lf3 (17. Ld3 f5 18. f3 Dh4!) 17. ... f5 18. S:e4 fe 19. T:e4 Dh7 20. Se3 и белые удерживают свои позиции.

- |            |        |
|------------|--------|
| 17. f2-f3  | Sf6-h5 |
| 18. Sd2-f1 |        |

Лучше всего было бы сначала 18. Sf2, не допуская предстоящей жертвы. Тогда белые могли бы рассчитывать на консолидацию своей позиции.

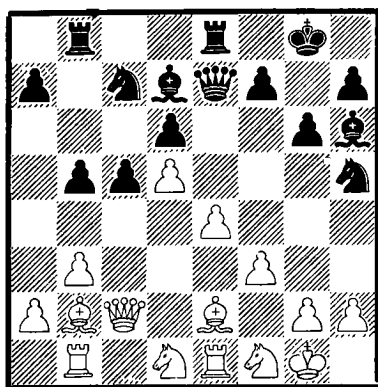

18. ... Sc7:d5!

Открытие линии «е» является основной целью жертвы коня. Черные разменяют две легкие фигуры за ладью и пешку, однако скованность белых фигур на линии «е» и в первую очередь пассивность их коней обеспечивают черным сильную инициативу.

19. e4:d5 Ld7-f5  
20. Dc2-c3 Lh6-g7  
21. Dc3-c1 Lf5:b1  
22. Lb2:g7

После 22. D:b1 было бы неприятно 22. ... Sf4 и защита линии «е» путем 23. Sde3 была бы неблагоприятной вследствие 23. ... Ld4 и т. д. Тем не менее и здесь у белых еще имелись возможности для обороны (23. Sf3 Ld4 24. Lf1).

22. ... Kg8:g7  
23. Dc1:b1 Sh5-f4  
24. Sd1-e3 De7-e5

Допускает жертву слона, поэтому точнее было 24. ... Df6, так как

тогда нельзя 25. L:b5 T:b5 26. Sf5+ из-за 26. ... Kf8.

25. Le2:b5! Tb8:b5  
26. Se3-f5+ g6:f5!?

Характерно для Таля. У черных более безопасное и объективно лучшее продолжение 26. ... D:f5 27. D:f5 gf 28. T:e8 S:d5, после чего белые должны были бы бороться за ничью что удалось бы им, играя 29. Td8 Tb6 30. Sd2 и возникает угроза 31. Sc4. Однако черные в расчете на цейтнот противника избирают обоюдоострую позицию, при которой белые лишаются ясного плана игры.

27. Te1:e5 Te8:e5  
28. g2-g3 Sf4-e2+

Нельзя было 28. ... S:d5 из-за 29. f4 Te4 30. Dd3 и т. д., в то время как иной порядок ходов был бы ошибочным (29. Dd3 Tb4 30. f4 Td4).

29. Kg1-f2 Kg7-g8?

Излишне. Нужно было спешить с выходом фигур в игру: 29. ... Sd4 30. Se3 Kf6 и парировать основную угрозу 31. f4 Te4 32. S:f5.

30. Sf1-e3?

Упускает момент когда можно было поставить черных в затруднительное положение 30. f4! Te8 (30. ... Te4 31. Sd2 Sc3 32. Dd3) 31. D:f5 и т. д. и материальное превосходство было бы на стороне белых.

30. ... Se2-d4  
31. f3-f4 Te5-e4  
32. g3-g4??

Ход равный самоубийству. После 32. S:f5 Te2+ 33. Kf1 T:h2 34. Dd3 позиция белых прочна (34. ... S:f5 35. D:b5).

32. ... Te4:f4+  
33. Kf2-g2

Нельзя 33. Kg3 из-за 33. ... Tf3+.

33. ... f5:g4  
34. Se3-c4 Sd4-f3  
35. Db1-c1

Угрожало 35. ... T:c4 и нельзя было 35. S:d6 из-за 35. ... Tb6 и 36. ... Th6 (36. Sf5 T:f5!).

35. ... Tf4-f6  
36. Dc1-e3 Kg8-f8  
37. De3-e4 Tb5-b8

После 37. ... h5 38. Dh7 у черных не было бы необходимого времени для введения в игру и второй ладьи.

38. De4:h7 Tb8-b8!  
39. Dh7-h8+ Kf8-e7  
40. Dh8-g7 Sf3-h4+  
41. Kg2-g1 Sh4-f3+  
42. Kg1-g2 Tf6-g6  
43. Dg7-c3 Sf3-d4  
44. h3-b4 Ke7-f8  
45. Sc4-e3 g4-g3!  
46. h2-h3

После 46. hg следует 46. ... T:g3+, а в результате 46. bc gh+ король белых оказался бы в матовой сети.

46. ... Tg6-f6

**Белые сдались.**

### Партия № 90

Принятый ферзевый гамбит

Бенко — Олаффсон

1. d2-d4 d7-d5  
2. c2-c4 d5:c4  
3. Sg1-f3 Sg8-f6  
4. Dd1-a4+

Ход, который в тридцатые годы был в большой моде. Белые стремятся развить слона королевского фланга на длинной диагонали где его действие максимальное, а ферзь берет на себя задачу возвращения

гамбитной пешки. Таким образом партия во многих случаях может приобрести тот же характер, который встречается в каталонском дебюте (1. d4 Sf6 2. c4 e6 3. g3 d5 4. Lg2 dc 5. Da4+). Кроме того, ферзь в пункте c4 затрудняет освобождающее c7-c5.

Недостаток такого продолжения заключается в том, что белые теряют время на маневрирование ферзем, вместо того, чтобы просто развивать фигуры и таким образом черным удастся создать богатую фигурную игру.

4. ... c7-c6  
5. Da4:c4 Lc8-g4!

Идея Смыслова, затрудняющая фианкетирование белого слона.

6. Sb1-d2

Явно плохо 6. g3 L:f3, 7. ef g6 с давлением на изолированную пешку »d« белых. Не обещаает много и 6. Se5 Le6 7. Dd3 Sbd7 8. S:d7 L:d7 9. Sc3 Db6 10. Ld2? e5! с прекрасной игрой (Питляковский—Смыслов, Турнир наций в Хельсинки, 1952).

6. ... g7-g6

Черные выбирают систему развития, подобную системе в защите Грюнфельда.

7. g2-g3 Lf8-g7  
8. Lf1-g2 0-0  
9. 0-0 Sb8-a6  
10. b2-b3? c6-c5

Черные первыми завершили развитие фигур и используют момент для подрыва центра белых.

11. Lc1-b2 Sf6-d5  
12. Ta1-d1 c5:d4  
13. Sf3:d4

После 13. L:d4 Tc8 пункт e3 стал бы узким.

13. ... Sd5-b6

14. Dc4-d3 e7-e5

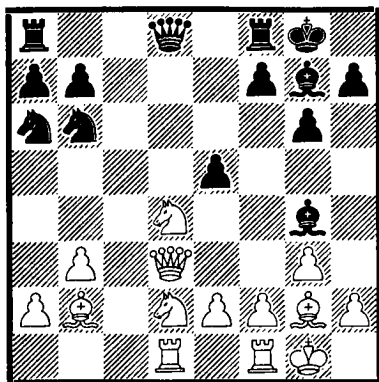

35. Te1-e4 Ld4-c5  
 36. Kh1-h2 Tg3-a3  
 37. Te4-e2 Tc7-e7  
 38. Te2-c2 Kg8-g7  
 39. Kh2-h1 Lc5-d6  
 40. Kh1-g2 h7-h5  
 41. Tc2-f2 f7-f5  
 42. Tf2-b2 f5-f4  
 43. Tb2-c2 Ta3-g3+  
 44. Kg2-h1

Белые одновременно сдались.

### Партия № 91.

Позиция белых проиграна! Нельзя 14. L:b7 из-за 14. ... Sc5, а если конь уйдет с d4, у белых не будет возможности после 15. ... e4 предотвратить материальные потери.

15. h2-h3 Lg4-d7  
 16. Sd4-c2 e5-e4  
 17. Dd3:e4 Lg7:b2  
 18. De4:b7

Отдав фигуру за две пешки, белым удается лишь удлинить безнадежное сопротивление.

18. ... Sa6-c5  
 19. Db7-f3 Ta8-c8  
 20. Sc2-b4 Dd8-f6  
 21. Df3:f6 Lb2:f6  
 22. Kg1-h2 Tf8-e8  
 23. e2-e3 Ld7-b5  
 24. Tf1-e1 Lf6-c3  
 25. Sb4-d5 Sb6:d5  
 26. Lg2:d5 Sc5-d3  
 27. Te1-g1 Sd3:f2  
 28. Sd2-c4 Lb5:c4  
 29. b3:c4 Sf2:d1

Партия давно созрела для сдачи.

30. Tg1:d1 Te8:c3  
 31. h3-h4 Lc3-e5  
 32. Td1-f1 Te3:g3  
 33. Kh2-h1 Tc8-c7  
 34. Tf1-e1 Le5-d4

Ферзевый гамбит — ортодоксальная система

Петросян — Фишер

1. d2-d4 d7-d5

Весьма необычный ход для такого сторонника староиндийской защиты, каким является Фишер.

2. Sg1-f3 e7-e6  
 3. c2-c4 Lf8-e7

Этот порядок ходов — изобретение самого Петросяна (когда он играет черными)!

4. Sb1-c3 Sg8-f6  
 5. Lc1-g5 h7-h6  
 6. Lg5-h4 0-0  
 7. e2-e3 b7-b6  
 8. Lf1-d3

Энергичный ответ на вариант Тартаковера. Белые сохраняют напряжение в центре и стремятся к быстрому развитию ладьей. Размен 8. cd S:d5 менее безопасен для черных.

8. ... Lc8-b7  
 9. 0-0 Sb8-d7  
 10. Ta1-c1 c7-c5  
 11. Dd1-e2 d5:c4  
 12. Ld3:c4 Sf6-e4  
 13. Lh4-g3!

Белые последовательны: как можно меньше разменов, что облегчило бы позицию черных. Основная проблема, стоящая перед черными, это — как убрать ферзя с центральных линий, на которых действуют белые ладьи.

13. ... Se4:g3  
 14. h2:g3 Dd8-c7  
 15. Tf1-d1 Ta8-d8  
 16. d4-d5 e6:d5  
 17. Sc3:d5 Lb7:d5  
 18. Td1:d5 Le7-f6

Более естественным выглядит 18. ... Sf6, однако после 19. Tf5 давление на пункт f7 в связи с угрозами e3-e4 и Sf3-e5 могло оказаться неприятным.

19. Tc1-d1 Sd7-e5  
 20. b2-b3 Se5:c4

Усиливает белых в центре доски. Но и 20. ... S:f3+ 21. D:f3 T:d5 22. T:d5 Td8 23. Tf5 не открывало бы радостных перспектив.

21. b3:c4 Dc7-c6

И после 21. ... T:d5 22. cd c4 23. d6 Dc6 24. e4 позиция черных была бы не очень приятной.

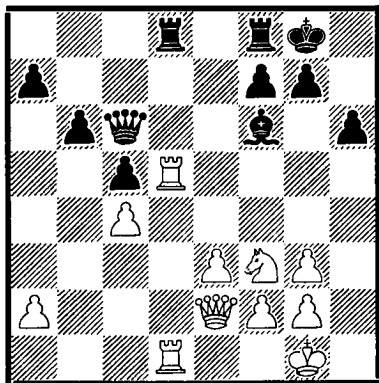

22. e3-e4?

Белые упускают возможность для решительного поворота борьбы с помощью 22. Se5! De6 23. Sd7 Tfe8 24. Td6 или 24. Dd3 с последующим 25. Td6. После этого у черных не было бы хорошей защиты.

22. ... Dc6-e6  
 23. De2-c2 Td8:d5  
 24. c4:d5 De6-d6  
 25. Dc2-a4

Перед черными все еще стоят серьезные проблемы. Если они ослабят пешечную структуру посредством 25. ... a5, то тогда белые станут полными хозяевами на белых полях и маневром Sf3-d2-c4 добьются решающего преимущества.

25. ... Tf8-a8!  
 26. Td1-e1

На 26. Sd2 у черных имеется ответ 26. ... a6 (26. ... Ld4 27. Sc4 D:g3? 28. T:d4) 27. Sc4 Dd8 28. e5 b5.

26. ... Lf6-e5  
 27. Da4-a6 ...

После 27. S:e5 D:e5 28. f4 Dc3 29. Kf2 f5!, движение белых пешек затруднялось.

27. ... Dd6-c7

Угрожало 28. Db7.

28. Da6-c4 g7-g5

Завершает блокаду пешечной массы белых на черных полях.

29. Sf3-h2 Dc7-d7  
 30. Sh2-f3 Dd7-d6

Ничья.



## Партия № 92

Сицилианская защита

Керес — Смыслов

1. e2-e4	c7-c5
2. Sg1-f3	d7-d6
3. d2-d4	c5:d4
4. Sf3:d4	Sg8-f6
5. Sb1-c3	e7-e6
6. f2-f4	a7-a6

Интересная идея. Черные выбрали шевенингенскую систему, но не теряя времени на предварительный ход ферзем прежде всего заканчивают развитие ферзевого фланга. Этот оригинальный план Смыслов впервые испытал в партии против Аронина на Международном турнире в Москве в 1959 году, а несколько улучшенный вариант продемонстрирован им в предыдущем туре в партии против Таля.

### 7. Dd1-f3

Выбрав такой план, белые препятствуют осуществлению намерений противника.

7. ... Dd8-b6

Ход, направленный к устранению с центральной части доски коня белых.

8. Sd4-b3	Sb8-c6
9. Lf1-d3	Lf8-e7
10. Lc1-e3	Db6-c7
11. 0-0	0-0
12. Ta1-e1	

Белые выступают с ладьей прежде, чем черные успели раскрыть свои намерения. Ходом в партии белые не создают угрозу e4-e5 и поэтому выгоднее бы было 12. a3 и 13. Sd4, а если белые не дорожат своим слоном на d3, то возможно было бы целесообразнее начать фланговую атаку с помощью 12. g4.

12. ...	Sb6-b4
13. a2-a3	Sb4:d3
14. c2:d3	Lc8-d7
15. Te1-c1	Dc7-b8
16. Sb3-a5?	

Белые начинают атаку на том фланге, где противник располагает большей потенциальной силой. Было бы лучше 16. Sd4.

16. ...	Le7-d8
17. b2-b4	

Предыдущим ходом белых обусловлено это ослабление, которое черные используют для раскрытия линии и прорыва на ферзевом фланге.

17. ...	b7-b6
18. Sa5-b3	Ld8-e7
19. Sc3-b1?	

Белые не выработали плана и предпринимают неясные маневры, которые дают возможность противнику открыть линии на ферзевом фланге в свою пользу. Правильнее бы было 19. Sd4.

19. ...	a6-a5!
20. Sb3-d4	a5:b4
21. a3:b4	Db8-b7
22. Sb1-d2	Ta8-a3
23. Le3-f2	b6-b5

У коня белых отнимает поле c4 и устанавливает контроль над пешкой b4.

24. Sd4-c2 Ta3-a2

Угрозы черных обрисовываются более четко. Пешки b4 и d3 слабы, а кони белых не могут найти прочных стоянок.

25. Sd2-b3	Tf8-c8
26. Sc2-d4	

Нельзя было 26. Sa5? из-за 26. ... Dc7.

26. ...	Le7-d8
27. Tc1:c8	Ld7:c8
28. Tf1-c1	Lc8-d7



По желанию публики Смыслов выступил на торжественном закрытии турнира

**29. Kg1-h1**            **Db7-a8**  
**30. Lf2-h4**

Ввиду того, что этим ходом белым не удастся приковать слона черных к d8, было полезнее 30. h3.

**30. ...**            **Ld8-b6**  
**31. Df3-d1**

Казалось бы более последовательным 31. L:f6 gf 32. f5, однако после 32. ... e5 и 33. ... Da4 или 33. ... Da3 белые не успевают консолидировать свои силы и сво-

времено организовать контругрозы на королевском фланге.

**31. ...**            **Da8-a4**  
**32. Lh4-e1**        **h7-h6**  
**33. Le1-c3?**

Нужно было захватить у противника поле g4, с помощью 33. h3, а белые, наоборот, оставляют королевский фланг без защиты.

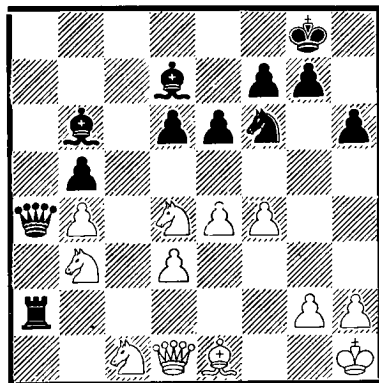

**33. ...**            **e6-e5!**  
**34. f4:e5?**

Лишь после 34. Sf5 белые еще могли оказать сопротивление, однако и в этом случае у них трудная позиция, например, 34. ... L:f5 35. ef Sd5 36. fe S:c3 37. T:c3 de и т. д.

**34. ...**            **Sf6-g4**  
**35. Lc3-e1**        **d6:e5**  
**36. Sd4-f5**        **Ld7:f5**  
**37. e4:f5**         **Ta2:g2**

Происходит полный развал позиции белых. Нельзя 38. K:g2 из-за 38. ... Se3+.

**38. Tc1-c8+**        **Kg8-h7**  
**39. d3-d4**           **Tg2:h2+**  
**40. Kh1-g1**        **Lb6:d4+**

**Белые сдались.**

## ДВАДЦАТЬ ЧЕТВЕРТЫЙ ТУР

### КЕРЕС ВСЕ ЕЩЕ НЕ СДАЕТСЯ!

Таль	—	Керес	0:1
Смыслов	—	Петросян	1/2:1/2
Фишер	—	Бенко	1:0
Олафссон	—	Глигорич	1:0

Таль опередил Кереса на 2,5 очка. Это самая большая разница между ними в течение всего турнира! До конца остается только пять туров и можно было ожидать, что соперник Талья откажется от безуспешной гонки. Но, Керес, который уже десятилетиями ожидает момента, чтобы добиться права на вызов чемпиона мира, делает последнее гигантское усилие в борьбе со своей участью «вечно второго».

У Талья было менее определенное положение в выборе тактики борьбы. Ничья его устраивала, но было ясно, что на ничью он играть не умеет. Или же играть, как он привык на победу и попытаться сравнять счеты, чем он не мало рискует. Что касается Кереса, — ему выбирать нечего: это его последний минимальный шанс. Не ясно кому здесь труднее: тому ли, кто, играя черными, вынужден избегать ничьей и любой ценой выиграть, или же тому, кто, играя белыми, желает выиграть, но ни в коем случае не проиграть. В дебюте белые ограничились скромной ролью, в то время как, черные действовали активно и скоро Керес развил сильное давление в центре. Ему удалось выиграть пешку, затем вернув ее, Керес перешел к атаке на королевском фланге. При доигрывании Таль оказывал продолжительное сопротивление и черным пришлось обойти несколько опасных ловушек, пока лидер турнира не был вынужден сдаться. Но разница в полтора очка!

Партия Смыслов — Петросян напоминала по дебюту партию Бенко — Фишер из 3 тура, где белые имели преимущество в эндшпиле. В этот же раз, черные лучше защищались и после размена ферзей был быстро заключен мир.

Наконец, Фишеру повезло с защитой Каро-Канн в партии с Бенко. Последний играл как Керес в 22 туре, но белые избрали теперь лучшее продолжение. Черному королю было трудно определиться и белые сохранили небольшое преимущество. Открытие линий для ладей поставило короля черных под удар фигур противника с двух сторон.

В партии Олафссон — Глигорич велся интересный спор вокруг варианта Петросяна в староиндийской защите. Черные уже были в безнадежном положении, когда белые сыграли неточно в обоюдном цейтноте и Глигорич восстановил равновесие. При доигрывании произошел курьезный случай. Черные сперва просмотрели возможность объявить ничью из-за трижды повторенной позиции, а затем двумя грубыми ошибками превратили все еще очевидную ничейную позицию — в проигранную.

Положение на таблице после 24 тура: Таль — 17,5 очков, Керес — 16, Петросян и Смыслов — по 13, Глигорич — 11, Фишер — 10, Олафссон — 8,5, Бенко — 7.

## Партия № 93

Защита Тарраша

Таль — Керес

- |           |       |
|-----------|-------|
| 1. Sg1-f3 | d7-d5 |
| 2. d2-d4  | c7-c5 |
| 3. c2-c4  | e7-e6 |
| 4. c4:d5  | e6:d5 |
| 5. g2-g3  |       |

Эта система Шлехтера—Рубинштейна давно зарекомендовала себя как наиболее грозное оружие против защиты Тарраша.

- |            |        |
|------------|--------|
| 5. ...     | Sb8-c6 |
| 6. Lf1-g2  | Sg8-f6 |
| 7. 0-0     | Lf8-e7 |
| 8. Sb1-c3  | 0-0    |
| 9. Lc1-g5  | Lc8-e6 |
| 10. d4:c5  | Le7:c5 |
| 11. Sc3-a4 | Lc5-b6 |

При обычном отступлении 11. ... Le7 12. Tc1 белые развивают постепенно давление на центральные поля и затем начинают нажим на изолированную пешку »d«. Керес соглашается на новую изоляцию пешек с тем, чтобы осложнить игру и сохранить простор для своих фигур. Практические шансы на первое место Керес мог сохранить только в случае победы над Талем.

- |            |        |
|------------|--------|
| 12. Sa4:b6 | a7:b6  |
| 13. Sf3-d4 | h7-h6  |
| 14. Lg5-f4 | Dd8-d7 |
| 15. a2-a3  |        |

Маленькая позиционная ошибка, приведшая к большим последствиям.

Белым не следовало допускать размен слонов и лучше было сыграть 15. Te5.

- |            |        |
|------------|--------|
| 15. ...    | Lc6-h3 |
| 16. Dd1-d3 | Tf8-e8 |
| 17. Tf1-e1 | Lh3:g2 |
| 18. Kg1:g2 | Te8-e4 |

Белые поля в центре в руках черных и их фигуры начинают оказывать сильное давление.

- |            |        |
|------------|--------|
| 19. Sd4-f3 | Ta8-e8 |
| 20. Lf4-d2 | d5-d4  |

Угрожает 21. ... De6. Белые не могут этого допустить.

- |           |        |
|-----------|--------|
| 21. e2-e3 | Dd7-d5 |
| 22. e3:d4 |        |

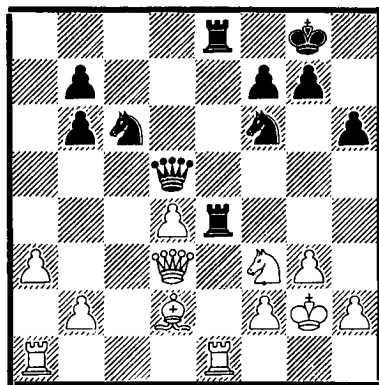

- |         |         |
|---------|---------|
| 22. ... | Te4:d4! |
|---------|---------|

Ничего не давало 22. ... Se5 из-за 23. Dc3.

- |             |        |
|-------------|--------|
| 23. Te1:e8+ | Sf6:e8 |
| 24. Dd3-e2  | Se8-d6 |
| 25. Ld2-e3  | Td4-d3 |
| 26. Kg2-g1  |        |

Пока еще белые распутываются, не неся материальных потерь, но слишком активны фигуры черных, чтобы это не случилось.

- |            |        |
|------------|--------|
| 26. ...    | Sd6-c4 |
| 27. Sf3-e1 | Td3-b3 |
| 28. Ta1-c1 |        |

Совсем было плохо 28. Lc1 Sd4.

- |           |        |
|-----------|--------|
| 28. ...   | Sc4:e3 |
| 29. f2:e3 | Dd5-e5 |

Одна из пешек теряется — это первый успех черных. Однако впереди еще трудная борьба.

30. Se1-g2      Tb3:b2  
 31. De2-d3      De5-e6  
 32. Sg2-f4      Tb2-b3

Вероятно возможно было также — 32. ... Da2. Керес перед контролем не идет на осложнения.

33. Tc1-c3      Tb3:c3  
 34. Dd3:c3      De6-e4  
 35. Dc3-b3      b6-b5!  
 36. Db3:b5      De4:e3+  
 37. Kg1-f1      De3-f3+  
 38. Kf1-g1      Df3-e3+  
 39. Kg1-f1      g7-g5

Второе достижение черных: сохранив материальное преимущество, они создали атаку на короля.

40. Sf4-e2      Sc6-e5!

Дело не в пешках, а в короле! Трудную борьбу Керес проводит весьма искусно.

41. Db5:b7

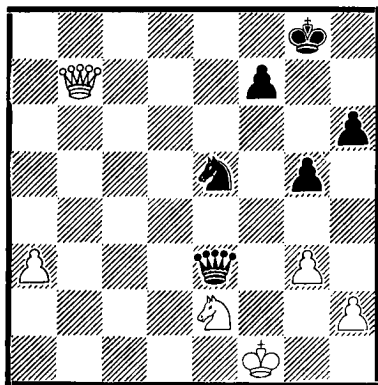

41. ...      Se5-d3

Записанный ход. Отложенная позиция подверглась тщательному анализу. Казалось, что борьба будет недолгой, но Таль нашел остроумную защиту. Кересу пришлось до конца вести борьбу с полным напряжением сил.

42. Db7-e8+      Kg8-g7  
 43. Dc8-f5      De3-d2  
 44. Se2-d4      Dd2-e1+  
 45. Kf1-g2      De1-e3  
 46. Df5-d5      De3-f2+  
 47. Kg2-h3      Df2-f1+  
 48. Kh3-g4

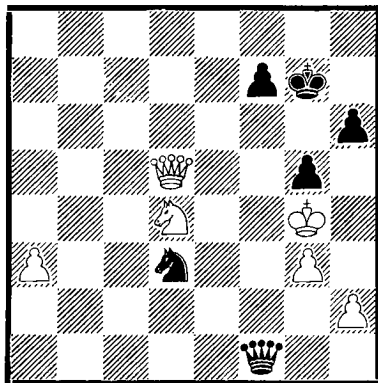

Многим казалось, что мат белому королю не избежать. Действительно, что делать после 48. ... h5+ 49. K:g5 (49. K:h5 Dh3+ и 50. ... f6) Df6+ 50. Kh5 Se5? Но здесь находится неожиданная, этюдная комбинация 51. Dd6! и уже белые выигрывают!

Керес не попался в эту тонкую ловушку.

48. ...      Sd3-f2+!  
 49. Kg4-f5      Df1-d3+  
 50. Kf5-e5      Sf2-g4+  
 51. Ke5-d6      Dd3:a3+

Итак у черных снова лишняя пешка. Отрезав белого короля от своих пешек Керес с большой точностью реализует свое преимущество.

52. Kd6-c7      Da3-e7+  
 53. Kc7-c8      Sg4-e3  
 54. Dd5-b5      De7-e4  
 55. Db5-b2      Kg7-g6  
 56. Db2-b6+      f7-f6  
 57. Sd4-e6      Se3-c4  
 58. Db6-a6      Sc4-e5

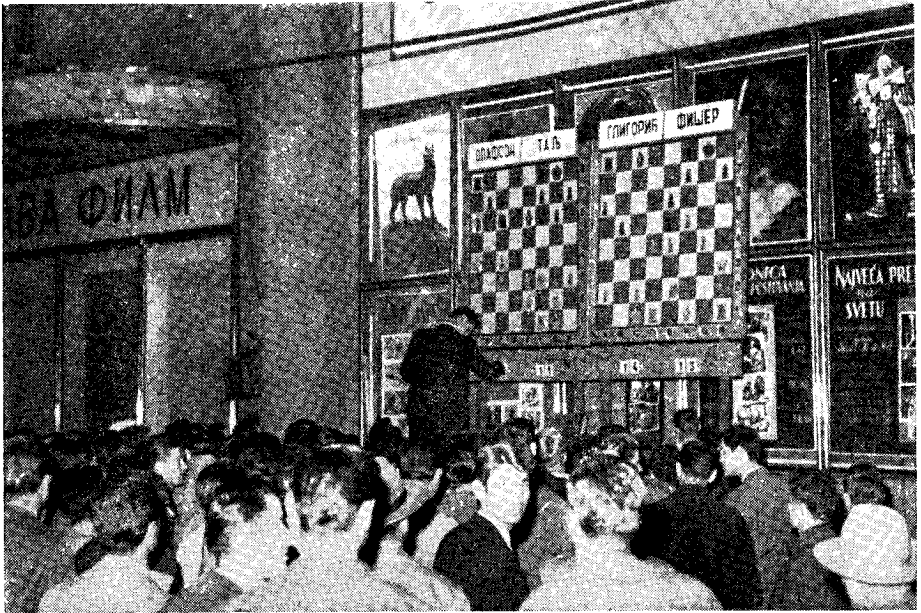

Партии демонстрируются на площади Маркса и Энгельса в Белграде

59. Se6-c7  
60. Da6-d6

De4-c2  
Dc2:h2

75. Kd8-c8  
76. Dd5-e5  
77. De5-f6  
78. Sd4-f5  
79. Df6-e6

h5-h4  
Dd3-e4  
De4-f4  
Sf2-e4  
Df4-g4!

Наконец, черные добиваются решающего материального преимущества.

61. Sc7-d5  
62. Kc8-b7  
63. Dd6:f6+  
64. Df6-e6  
65. Sd5-e7  
66. Kb7-c8  
67. Se7-f5+  
68. Kc8-d8

Dh2-f2  
Df2:g3  
Kg6-h5  
Se5-g4  
Dg3-f3+  
Kh5-h4  
Kh4-h3  
h6-h5!

Размен ферзей неизбежен и занавес опустился.

Белые сдались.

Филигранная техника Кереса в этой партии отмечена первым специальным призом.

Пешки пришли в движение и это начало конца белых.

69. De6-g6  
70. Dg6-e6  
71. De6-g6  
72. Dg6-e6

Sg4-e5  
Se5-g4  
Sg4-e5  
Df3-d3+

Окончился третий контроль.

73. Sf5-d4+  
74. De6-d5

Se5-g4  
Sg4-f2

#### Партия № 94

Староиндийская защита

Смыслов — Петросян

1. c2-c4  
2. Sg1-f3  
3. Sb1-c3  
4. d2-d4  
5. Lc1-g5

g7-g6  
Lf8-g7  
d7-d6  
Sg8-f6  
h7-h6

Осуществление удара e7-e5 усилило бы действие выдвинутого слона на g5 и поэтому черные в большей или меньшей степени вынуждены атаковать центр белых посредством c7-c5. Ходом в партии черные стремятся сразу же разменять слона на своего коня. Другой метод игры заключался бы в избежании размена ферзей (причем такой размен лишает черных права рокировки), путем начала черными атаки в центре 5. ... c5 и затем 6. e3 Da5 7. Dd2 0-0 8. Le2 и с помощью 8. ... h6 начинает преследовать слона.

6. Lg5-h4	g6-g5
7. Lh4-g3	Sf6-h5
8. e2-e3	c7-c5
9. d4:c5	Sh5:g3
10. h2:g3	d6:c5

Сейчас, ослабив королевский фланг в ходе преследования слона белых, черным уже невыгоден маневр 10. ... Da5 из-за простого хода 11. cd L:c3+ 12. bc D:c3+ 13. Sd2 и т.д. и поэтому они переходят в эндшпиль.

11. Dd1:d8+	Ke8:d8
12. 0-0-0+	Lc8-d7

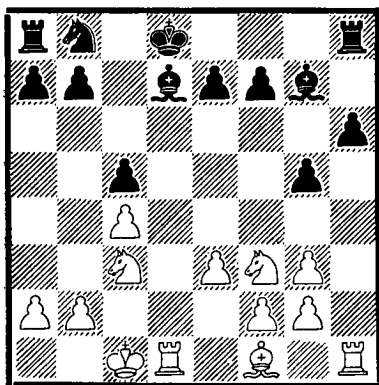

Таким образом черные усилили защиту по сравнению с партией Бенко—Фишер в третьем туре, когда

после 12. ... Sd7 13. Le2 e6 14. Se4 Ke7 15. Td2 b6 16. Sd6 a6 17. Thd1 у черных появились затруднения.

Ходом в партии черные добиваются более быстрого и естественного развития ферзевого фланга.

13. Lf1-e2	Sb8-c6
14. Sf3-d2	b7-b6

Предупредительная защита пешки c5 для того, чтобы у белых пропала охота передвигать коня в центр доски на e4.

15. Sd2-b1

На 15. Sde4 следует простое 15. ... f5.

15. ...	e7-e6
16. Le2-f3	Ta8-c8

Грубой ошибкой было бы 16. ... Ke7 из-за 17. T:d7+! K:d7 18. Td1+ Kc7 19. Sb5+ Kb7 20. Td7+ и т.д.

17. Sc3-b5	Kd8-e7
18. Sb1-c3	

После 18. L:c6 T:c6 19. S:a7 черные отыгрывают пешку посредством 19. ... Tc7 20. Sb5 L:b5 21. cb Ta8 22. a3 (22. Sa3 c4 и 23. ... c3) Ta5 и т.д.

18. ...	a7-a6
---------	-------

Сейчас над пешкой на a7 уже нависла угроза.

19. Sb5-d6	Tc8-c7
20. Lf3-h5	Th8-f8
21. Td1-d2	

На 21. Sa4 у черных имеется ответ 21. ... Sb4 22 S:b6 S:a2+ 23. K:b1 Sb4 24. S:f7 Lc6 25. Sd6 T:f2 и т.д.

21. ...	Sc6-b8
22. f2-f4	Ld7-c6
23. Lh5-f3	

**Ничья.**

## Партия № 95

Защита Каро-канн

Фишер — Бенко

- |           |        |
|-----------|--------|
| 1. e2-e4  | c7-c6  |
| 2. Sb1-c3 | d7-d5  |
| 3. Sg1-f3 | Lc8-g4 |
| 4. h2-h3  | Lg4:f3 |

Лишается обоих слонов для того, чтобы убрать с доски фигуру белых, контролирующую важные поля в центре d4 и e5. Тем самым слон ферзевого фланга, развитие которого во многих системах является некоторой проблемой для черных, принесен в жертву дорогой ценой.

- |           |        |
|-----------|--------|
| 5. Dd1:f3 | Sg8-f6 |
| 6. d2-d3  |        |

Белые полагаются на подвижность своей пешки «е» и на эластичность пешечной структуры на королевском фланге, а черные — на более широкое поле действия на ферзевом фланге и игру на черных полях.

- |           |        |
|-----------|--------|
| 6. ...    | e7-e6  |
| 7. g2-g3  | Lf8-b4 |
| 8. Lc1-d2 | d5-d4  |
| 9. Sc3-b1 | Dd8-b6 |
| 10. b2-b3 | a7-a5  |

Похоже на партию Фишер—Керес в 22 туре с продолжением 10. ... Sbd7 11. Lg2 a5 12. a3 L:d2+ 13. S:d2 Dc5 14. Dd1 h5 15. Sf3 Dc3+ 16. Ke2 Dc5 17. Dd2 Se5 18. b4 S:f3 19. L:f3 De5 20. f4 Sd7 с прекрасной игрой в эндшпиле.

- |            |         |
|------------|---------|
| 11. a2-a3  | Lb4:d2+ |
| 12. Sb1:d2 | Db6-c5  |
| 13. Df3-d1 | h7-h5   |
| 14. h3-h4  |         |

Улучшение стратегии по сравнению с предшествовавшей партией Фишер—Керес. Белые не допускают

чрезмерной доминации черных на черных полях королевского фланга и предпочитают временно уступить черному королю стоянку на g4.

- |            |         |
|------------|---------|
| 14. ...    | Sb8-d7  |
| 15. Lf1-g2 | Sf6-g4  |
| 16. 0-0    | g7-g5!? |

Пешечная структура черных скомпрометирована на ферзевом, а в некоторой степени и на королевском фланге, поэтому вместо рокировки они предпочитают предпринять атакующие попытки, чтобы таким образом связать белых и предотвратить их контрдействия в центре или на ферзевом фланге.

- |           |        |
|-----------|--------|
| 17. b3-b4 | Dc5-e7 |
|-----------|--------|

Разумеется, нельзя 17. ... ab? 18. ab т.к. ладья на a8 остается без защиты.

- |            |        |
|------------|--------|
| 18. Sd2-f3 | g5:h4  |
| 19. Sf3:h4 | Sd7-e5 |
| 20. Dd1-d2 | Th8-g8 |
| 21. Dd2-f4 | f7-f6  |

Черным удалось в некоторой степени консолидировать позицию в центре, однако король черных остается без защиты. Усилия белых направлены на открытие линий.

- |             |        |
|-------------|--------|
| 22. b4:a5   | Ta8:a5 |
| 23. Tf1-b1  | b7-b5  |
| 24. Sh4-f3! |        |

Белым необходимо разменять легкие фигуры, чтобы их тяжелые фигуры смогли проявить себя на обоих флангах.

- |            |         |
|------------|---------|
| 24. ...    | Ta5-a4  |
| 25. Lg2-h3 | Se5:f3+ |

После 25. ... Sg6 26. Db8+ Kf7 27. Db6 Dd7 28. Tb4 пешка d4 оказывается под угрозой.

- |            |        |
|------------|--------|
| 26. Df4:f3 | Ke8-d7 |
| 27. Kg1-g2 | De7-g7 |



У черных не хватает времени на энергичные контрмеры путем 27. ... Tga8 из-за 28. L:g4 hg 29. D:g4 T:a3 30. T:a3 T:a3 31. Th1. Плохо было и 29. ... b4 из-за: 30. Th1 ba (30. ... T:a3 31. Tac1) 31. Dg6 и угрожает 32. Th7.

28. Tb1-b4      Tg8-a8  
29. Tb4:a4      Ta8:a4  
30. Lh3:g4      h5:g4

Большим счастьем для черных была бы возможность предложить размен ферзей, однако пешка на f6 без защиты.

31. Df3-f4      Ta4-a8

Необходимо ферзя белых лишить возможности перейти на b8.

32. Ta1-h1      Ta8-g8

Не утешительным был и ферзевый эндшпиль после 32. ... Th8 33. T:h8 D:h8 34. D:g4.

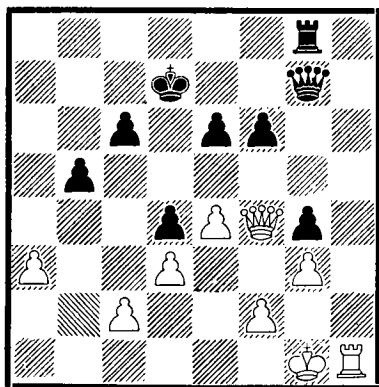

33. a3-a4

Решающая жертва пешки. Как только откроется линия на ферзевом фланге, черные будут лишены возможности предотвратить здесь прорыв фигур белых в свой тыл.

33. ...      b5:a4  
34. Th1-b1      e6-e5  
35. Tb1-b7+      Kd7-d6

36. Tb7:g7      e5:f4  
37. Tg7:g8      f4-f3+  
38. Kg2-h1      Kd6-c5  
39. Tg8-b8!

Черные сдались.

Партия № 96

Староиндийская защита

Олафссон — Глигорич

1. c2-c4      Sg8-f6  
2. Sb1-c3      g7-g6  
3. d2-d4      Lf8-g7  
4. e2-e4      d7-d6  
5. Lf1-e2      0-0  
6. Sg1-f3      e7-e5  
7. d4-d5

Организовав блокаду центра белые предпринимают действия на ферзевом фланге. Сделанным ходом белые одновременно лишают коня черных стоянки на c6, так как после 7. 0-0 Sc6 8. d5 Se7 черным значительно легче нанести контрудар f7-f5 на королевском фланге.

7. ...      Sb8-d7  
8. Lc1-g5      h7-h6  
9. Lg5-h4      a7-a6

Чтобы можно было отвести ферзя с диагонали h4-d8 и освободить коня f6 от связи. Этой цели черные могут быстрее добиться с помощью 9. ... g5, но это невыгодно из-за слабости поля f5. Например: 9. ... g5 10. Lg3 Sh5 11. 0-0 Sf4 12. Sd2 f5 13. ef S:e2+ 14. D:e2 Sf6 15. c5 и белые первыми делают решающий шаг (партия Смыслов—Бенко, 18-й тур).

10. 0-0      Dd8-e8  
11. Sf3-d2      Sf6-h7  
12. b2-b4      Sh7-g5

На атаку белых на ферзевом фланге, черные хотели бы как можно

скорее ответить атакой на другой стороне, но нельзя сразу же 12. ... f5 из-за 13. e4 и черные не могут взять пешкой ввиду 14. Lh5.

Черным выгоден размен слонов на черных полях и поэтому возможно 12. ... Lf6 13. L:f6 Sh:f6, как и в партии Таль—Фишер в 20-м туре, однако на такие маневры требуется время и они ограничивают задачу черных построением наиболее недоступной позиции.

13. f2-f3 De8-e7

14. Kg1-h1

Угрожало 14. ... Sh3+.

14. ... f7-f5

15. Ta1-c1 Sd7-f6

16. c4-c5 Sf6-h5

Черные не могут взять дважды на c5 из-за 18. Sb5.

17. c5:d6

Белые опасаются активности черных на королевском фланге и спешат с открытием линий для проведения конкретных операций, к которым надеются привлечь внимание противника. Однако, было возможным 17. c6, как в партии Петросян—Глигорич в 28-м туре.

17. ... c7:d6

18. Sc3-a4 Sh5-f4

19. Sa4-b6 Ta8-b8

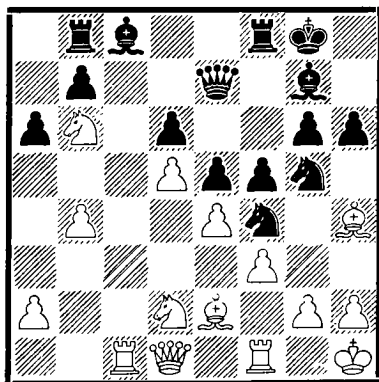

Перед белыми встала дилемма, как усилить давление на ферзевом фланге. Беззащитность слона на e2, находящегося под ударом, значительно уменьшает маневренность фигур белых. Слона можно отвести на c4, но здесь он закрывал бы важнейшую линию »с« собственной ладье. Белые вынуждены предпринять срочные действия, так как черные угрожают усилением давления посредством 20. ... Lf6.

20. b4-b5!

В результате этого хода черные оказались перед неприятным выбором: в случае взятия на b5, слон белых найдет хорошее убежище от действия коня черных, если же они откажутся от этого взятия, белые сами возьмут на a6. Наконец, если черные пойдут на размен на e2, то белые беспрепятственно смогут осуществить прорыв своей ладьи на c7.

20. ... a6-a5!

Черные готовы пожертвовать пешку, лишь бы уменьшить подвижность слона на e2.

21. Sb6:c8

Белые не находят ничего лучше, как приступить к размену фигур, однако тем самым уступают противнику линию.

21. ... Tb8:c8

22. Tc1:c8 Tf8:c8

23. Sd2-c4 Lg7-f6

Нельзя было 23 ... Dc7 из-за 24. b6 Dc5? 25. Lf2 Db5 26. S:d6 D:c2 27. D:e2 S:e2 28. S:c8.

24. e4:f5 g6:f5

25. Sc4-e3

Ни к чему не приводит 25. S:a5 Ta8 и угрожает 26. ... T:a2.

25. ... De7-h7

Черные приготовились к продолжению 26: g4 fg 27. fg? De4+, а также к 26. Ld3 S:d3 27. D:d3 f4 при хорошей игре.

26. Lh4-e1 Lf6-d8  
27. Dd1-d2 Tc8-c5?

Ход в пустоту в момент, когда белые закончили подготовку для перестановки слона на диагональ c2-h7. Во всяком случае, у черных имеются трудности в связи с наличием ряда уязвимых пунктов и стоянкой коня на g5, который лишен какой бы то ни было защиты, хотя ему и не угрожает нападение, в то время как слоны белых имеют широкий радиус действия на обеих сторонах доски. Лучше было бы 27. ... Lb6 28. Sc4, причем черные не могли бы полностью компенсировать пешку, а в случае 27. ... S:e2 28. D:e2 черные должны были бы рассчитывать на угрозу f3-f4.

28. Le2-d1!

Сейчас черные не в состоянии найти хороший ответ на 29. Lc2.

28. ... Dh7-d7  
29. a2-a4 Sf4-h5

Отход по всем линиям. Черные проиграли в стратегическом отношении.

30. Ld1-c2 Sh5-g7  
31. f3-f4 Sg5-e4

Черные должны избрать одно из двух зол. В случае 31. ... ef 32. T:f4 пешка на f5 лишена защиты.

32. Lc2:e4 f5:e4  
33. f4:e5

Лучше, чем 33. f5, что черным дает время для 33. ... Lg5 34. g4 Se8 и т.д.

33. ... Ld8-g5

Черные решают активной игрой ловить рыбу в мутной воде. После

33. ... de 34. Df2 угрожает 35. Df8+. Например, 34. ... De7 35. d6! D:d6? 36. Df7+ Kh7 37. D:g7+! Kg7: 38. Sf5+ и белые остаются с лишней фигурой.

34. e5-e6 Dd7-e8  
35. Dd2-f2?

Правильно было 35. Tf7! и тогда нельзя 35. ... L:e3 36. D:e3 T:d5 из-за 37. D:h6.

35. ... Lg5:e3  
36. Df2:e3 Tc5:d5  
37. De3:e4

Сейчас на 37. D:h6 у черных имеется ответ 37. ... D:e6 и пешки черных стали бы слишком опасными.

37. ... De8:e6  
38. De4-c2

Белые опираются на обнаженную позицию короля черных. После 38. D:e6+ S:e6 39. L:a5 38. ... Sc5 39. Ta1 S:a4! у черных все в порядке.

38. ... Td5-c5  
39. Dc2-d1 De6-e4  
40. Dd1-b3+ d6-d5

Закончен цейтнот и борьба разгорается вновь.

41. Le1:a5 Tc5-c2

Черные потеряли пешку, однако компенсируют это увеличением подвижности своих фигур.

42. Tf1-g1

Белые должны сохранить пешки на ферзевом фланге, если хотят выиграть партию. Сделанным ходом белые создали неприступную позицию вокруг короля и угрожают продвижением пешек.

42. ... Sg7-f5!

Сделанным ходом черные находят выход из безвыходного на первый взгляд положения.

Если пойдут на ликвидацию ферзевого фланга белых, черные не смогут обеспечить достаточной защиты своего короля. Например: 42. ... Dc4 (42. ... Tc4 43. Te1), 43. Df3 Ta2 (43. ... D:a4 44. D:d5+) 44. Df6! и угрожают перестановкой слона на длинную диагональ.

43. La5-b6 h6-h5!  
44. a4-a5 h5-h4  
45. Db3-f3

После 45. a6 ba 46. ba черные могут удивить ходом 46. ... Sg3+! 47. hg h3! и атака обеспечивает за черными лучшие шансы (48. g4 T:g2 49. D:h3 Tg3+).

45. ... Tc2-b2  
46. Df3-c3

Размен ферзей в данный момент лишил бы белых их пешечного превосходства на ферзевом фланге.

46. ... Tb2-c2

Хуже 46. ... T:b5 из-за 47. Dc8+ и 48. D:b7+.

47. Dc3-h3 d5-d4

Черные используют свой второй козырь — пешку.

48. Dh3-f3

Угрожало 48. ... Tc3. Ничего не давало 48. Db3+ Kf8! 49. Da3+ Ke8 50. a6 из-за 50. ... T:g2!.

48. ... De4:f3  
49. g2:f3+ Kg8-f7  
50. a5-a6 b7:a6  
51. b5:a6 Tc2-a2  
52. a6-a7 h4-h3!

Сейчас ладья белых прикована к первому ряду.

53. Tg1-d1 Kf1-e6  
54. Kh1-g1 Ta2-g2+  
55. Kg1-h1

Или ничья посредством 55. Kf1 Se3+ 56. Ke1 Sc2+.

55. ... Tg2-a2  
56. Kh1-g1 Ta2-g2+  
57. Kg1-h1 Tg2-a2

Здесь черные упускают возможность свести партию в ничью из-за трехкратного повторения позиции!

58. Td1-e1+ Ke6-d7?

После 58. ... Kd5 59. Kg1 (59. Tc1 Kd6! в связи с угрозой Tc1-c5+ -a5) 59. ... Se3! (закрывает линию «e»), 60. Tc1 Sc4 у черных не было бы никаких проблем.

59. Kh1-g1 Sf5-h4?  
60. Te1-e2!

Таким образом король белых вырвался из своей клетки и черные неожиданно проигрывают, так как они не смогут предотвратить проникновение ладьи белых на восьмой ряд.

60. ... Ta2-a3  
61. Lh6-c5 Ta3-a4  
62. Kg1-f2 Sh4-f5  
63. Te2-b2 d4-d3  
64. Tb2-b8 Ta4-a2+  
65. Kf2-e1 Sf5-h4  
66. a7-a8D Ta2:a8  
67. Tb8:a8 Sh4:f3+  
68. Ke1-d1 Kd7-c6  
69. Lc5-e3 Kc6-d5  
70. Le3-f4

Черные сдались.

## ДВАДЦАТЬ ПЯТЫЙ ТУР

### ЗАТИШЬЕ ПЕРЕД ПОСЛЕДНЕЙ БУРЕЙ

Олафссон	—	Таль	1/2:1/2
Глигорич	—	Фишер	1/2:1/2
Бенко	—	Смыслов	0:1
Петросян	—	Керес	1/2:1/2

Во второй половине турнира постепенно все больше дает себя знать усталость участников. Борьба уже менее продолжительная и в ничейных, и в результативных партиях. Этот тур не принес особенно больших перемен. Таль еще на один шаг ближе к цели. Единственно — это Смыслов занял третье место.

Борьба между Олафссоном и Талем была короткой. В равной позиции противники предпочли ничью какому-либо риску. Скромная тактика Талья вполне понятна перед самым концом турнира.

Одной из самых продолжительных партий была встреча между Глигоричем и Фишером. Опять тот же вариант сицилианской защиты, что и в первом круге. Теперь очередь белых показать что-нибудь новое по сравнению с партиями тех же партнеров, сыгранными на турнире в Цюрихе. Белые немедленно обострили игру пешечным наступлением в центре. Юный американский чемпион превосходно защищался. Когда белые переоценили возможности своей на первый взгляд многообещающей позиции, перевес оказался на стороне черных, которые отразили атаку и выиграли пешку. Тут черные ошиблись и опять позволили белым установить материальное равновесие. Интересная борьба в эндшпиле между ладьей и слоном закончилась вничью.

В партии Бенко — Смыслов черные не имели никаких затруднений. Затем они пошли на выигрыш пешки, но белым удалось после этого настолько активизировать свою позицию, что опять было восстановлено материальное равновесие. Уже приближаясь к мирной пристани Бенко сделал грубую ошибку и потерял качество, после чего сразу же сдался.

Борьба в партии Петросян — Керес была такой же короткой, как и во второй важной партии за первое место, Олафссон — Таль. Неточности в дебюте обоих противников установили почти одинаковое равенство. Керес вынужден был отложить свои надежды на последние 3 тура.

Положение на таблице после 25 тура: Таль—18 очков, Керес—16,5, Смыслов 14, Петросян—13,5, Глигорич—11,5, Фишер—10,5, Олафссон—9, Бенко—7.

## Партия № 97

Староиндийская защита

Олафссон — Таль

1. c2-c4	Sg8-f6
2. Sb1-c3	g7-g6
3. g2-g3	Lf8-g7
4. Lf1-g2	0-0
5. d2-d4	d7-d6
6. Sg1-f3	Sb8-c6
7. 0-0	a7-a6
8. a2-a3	Lc8-g4

К предстоящей атаке b7-b5 белые подготовили закупорку b2-b4 и поэтому черные изменили план своей игры.

9. Lc1-e3

Без дополнительных ходов a2-a3 и a7-a6 этот метод впервые встретился в партии Глигорич—Пахман в Мар-дель-Плате в 1955 году.

9. ...	e7-e5
10. d4:e5	d6:e5
11. h2-h3	Lg4-e6

В случае 11. ... D:d1 12. Tf:d1 белые на 12. ... Le6 имеют ответ 13. Sd5.

12. Dd1-a4	Dd8-c8
13. Kgl-h2	Tf8-e8
14. Sf3-g5	Le6-d7
15. Da4-b3	

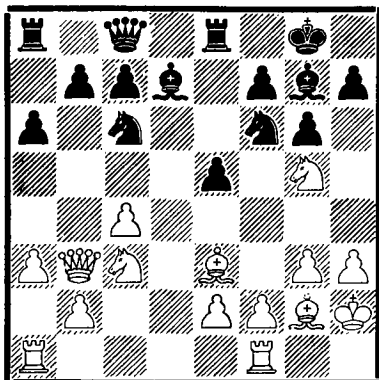

16 Турнир претендентов

Черным сейчас не выгодно 15. ... Sd4, так как остается без защиты пешка на b7.

15. ...	Sc6-a5
16. Db3-b4	Sa5-c6
17. Db4-b3	Sc6-a5

Ничья.

## Партия № 98

Сицилианская защита

Глигорич — Фишер

1. e2-e4	c7-c5
2. Sg1-f3	d7-d6
3. d2-d4	c5:d4
4. Sf3:d4	Sg8-f6
5. Sb1-c3	a7-a6
6. Lc1-g5	e7-e6
7. f2-f4	Lf8-e7
8. Dd1-f3	Dd8-c7
9. 0-0-0	Sb8-d7
10. g2-g4	b7-b5
11. Lg5:f6	g7:f6

Так же Фишер играл и в партии с этим же самым противником на турнире в Цюрихе несколько месяцев тому назад. Между тем, этот же вариант встречаем и в партии между этими же противниками в 11-м туре Турнира претендентов, когда черные ответили 11. ... S:f6, но им, повидимому, не понравилось развитие игры после 12. g5 Sd7 13. a3 Lb7 14. Lh3.

12. f4-f5!?

Белые стремятся сразу же извлечь выгоду из ослабления пешечной структуры черных. Партия между этими же противниками в Цюрихе проходила следующим образом: 12. Lg2 Lb7 13. The1 0-0-0 (13. ... b4 14. Sd5!), 14. a3 Sb6 при наличии шансов у обеих сторон.

12. ... Sd7-e5

Плохо 12. ... b4 13. fe bc 14. ed+ L:d7 15. bc и король черных попадает в большую беду. Нельзя и 12. ... e5, что создает брешь на d5.

13. Df3-h3 0-0!

Белые угрожали ходом 14. g5 разбить позицию и черные находят оригинальное решение освободиться от ближайшей угрозы. Продолжение 13. ... b4 14. Sce2 было бы лишь в пользу белых, которые и так стремятся установлением второго коня на f4 вызвать ослабление белых жолой в лагере черных.

14. Sc3-e2

Белые не могут ничего добиться прямым нападением 14. Dh6 Kh8 15. Tg1 Tg8 16. g5 из-за 16. ... Lf8 17. D:f6+? Lg7 и ферзь будет пойман. Поэтому они решают вести борьбу за белые поля в центре доски. На эти маневры уходит время и черные имеют возможность сохранить равновесие атакой на пешку e4.

14. ... Kg8-h8

15. Se2-f4 Tf8-g8

Нападение на пункт e6 черные возмещают атакой на пешку g4.

16. Th1-g1

Слишком самоуверено. Белые допускают контрудар в центре доски — d6-d5. Однако и на 16. Le2 у черных имеется хороший ответ 16. ... Lb7, так как угрожает взятием на e4. Самым простым было 16. fe fe 17. Sd:e6 L:e6 18. S:e6 Dc8 19. Sd4, сохраняя некоторое превосходство.

16. ... d6-d5!

17. f5:e6

На 17. ed черные ответили бы 17. ... ef и белые не могли бы

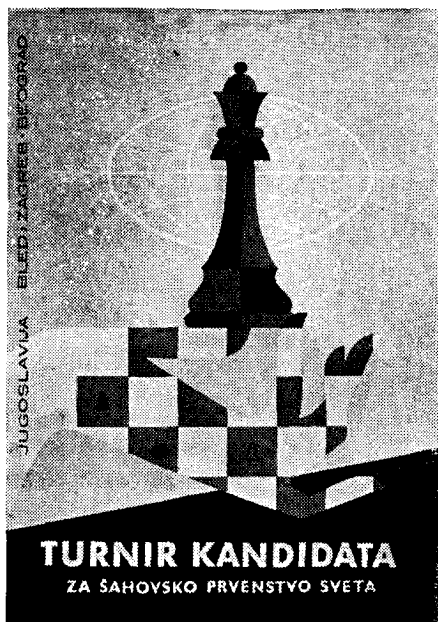

Обложка программы турнира

взять на f5, ввиду беззащитности ладьи на g1. Таким образом, фигуры черных постепенно вошли в игру и инициатива понемногу переходит к ним.

17. ... d5:e4

18. Sf4-d5 Dc7-c5

19. Sd5:e7

Белые слишком много ожидают от предстоящей жертвы пешки. Интерес представляет 19. Sf5!?. Для черных опасно 19. ... D:g1 из-за 20. Sf:e7, но они могут ответить и простым 19. ... Ld8! 20. e7 L:f5 и т.д.

19. ... Dc5:e7

20. Sd4-f5

Белые вынуждены итти на эту жертву пешки, так как после 20. ef D:f7 одновременно остаются беззащитными пешки на a2 и g4.

20. ... De7:e6

21. Dh3-h6

Ход 21. Tg3 не опасен, так как жертва ферзи на h7 не приводит к мату. Солиднее бы было простое 21. Kb1.

21. ... Lc8-d7

Плохо бы было 21... S:g4?? из-за 22. T:g4 T:g4 23. Td8+.

22. Td1-d6

Угрожало 22. ... Tg6 или 22. ... S:g4 и у белых не было лучшего выбора.

22. ... Se5:g4

23. Tg1:g4 De6:f5

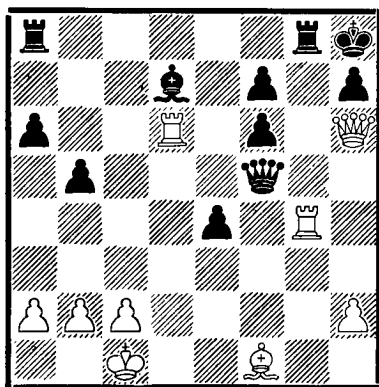

24. Tg4:g8+

Белых не удовлетворяет 24. Tf4 Dg5 25. D:g5 fg 26. T:f7 Lg4 и они пытаются иным образом использовать свою кратковременную инициативу для возвращения материальных потерь.

24. ... Ta8:g8?

«Естественный ход», являющийся грубой ошибкой. Следовало играть 24. ... K:g8! и на 25. T:f6 у черных был бы ответ 25. ... De5, ибо пешку f7 сейчас защищает король! Черные могли бы реализовать свое материальное превосходство.

25. Td6:f6 Df5-d5

Сейчас уже нельзя 25. ... De5 из-за 26. T:f7.

26. Tf6-d6

В этом суть дела. Черные вынуждены или повторять ходы или возратить пешку и испытать свое счастье в эндшпиле с одинаковыми материальными силами.

26. ... Dd5-f5

27. Td6-f6 Df5-g5+

28. Dh6:g5 Tg8:g5

29. Tf6:f7 Ld7-g4

30. Kc1-d2 Lg4-f3

31. Kd2-e3 Tg5-g1

32. Lf1-h3

Белые должны сохранять подвижность фигур. После 32. Kf2 Th1 они бы понесли материальные убытки без компенсации.

32. ... Tg1-e1+

Черные стремятся как можно скорее ввести в игру свою пешку «е», однако это дает время королю белых занять угрожающую позицию против короля черных в углу доски. Было возможно 32. ... Th1 с выигрышем пешки, однако после 33. Lf5 T:h2 34. Tc7 активность белых фигур могла бы обеспечить ничейный исход.

33. Ke3-f4 Lf3-d1

34. Kf4-e5 e4-e3

На 34. ... L:c2 следует 35. Lf5.

35. Lh3-f5 Te1-g1

36. Tf7:h7+!

Нельзя 36. Kf6 из-за 36. ... L:c2, если же 37. L:c2 (лучше 37. Te7) то 37. ... e2 38. T:h7+ Kg8 39. Ta7 Tf1+ 40. Kg6 Kf8 выигрывают.



36. ... Kh8-g8  
37. Th7-c7! Ld1-g4

Партия № 99

Дебют Рети

Бенко — Смыслов

На 37. ... Tg7 следует 38. Tc8+ Kf7 39. Tc7+.

38. Lf5:g4 Tg1:g4  
39. Tc7-c3 e3-e2  
40. Tc3-e3 Tg4-g2  
41. Ke5-d4 e2-e1D

1. d2-d4 d7-d5  
2. Sg1-f3 Sg8-f6  
3. g2-g3 c7-c6  
4. Lf1-g2 Lc8-f5  
5. 0-0 e7-e6

В удачный момент. Угрожало 42. Kd3.

42. Te3:e1 Tg2:c2  
43. Te1-b1

Единственный шанс белых это сохранить пешки на ферзевом фланге и попытаться использовать более активную позицию своего короля.

43. ... Kg8-f7  
44. a2-a3 Kf7-e6

Ладья на c2 временно преграждает путь королю белых.

45. b2-b3

После 45. h3 (45. h4 Tc4+) черные также свели бы партию вничью посредством 45. ... Kd6 46. b3 Th2.

45. ... Tc2:h2  
46. Kd4-c5 Ke6-d7  
47. Kc5-b6 Th2-a2  
48. Kb6:a6 Ta2:a3+  
49. Ka6-b7 Kd7-d6  
50. Kb7-b6 Kd6-d7  
51. b3-b4 Ta3-h3  
52. Tb1-c1 Th3-h8  
53. Kb6:b5 Th8-b8+  
54. Kb5-a4 Tb8-a8+  
55. Ka4-b3 Ta8-c8  
56. Tc1:c8 Kd7:c8  
57. Kb3-c4 Kc8-b8!

Ничья. В случае 58. Kb5 Kb7 или 58. Kc5 Kc7 король черных оказывается в оппозиции.

Две концепции. Белые развиваются по схеме каталонского начала, а черные — по схеме славянской системы. Черные гармонично развили фигуры и сильно укрепили пункт d5, что ограничивает подвижность fianкетированного слона белых.

6. c2-c4 Sb8-d7  
7. b2-b3 Lf8-e7  
8. Sb1-c3 Sf6-e4

Предотвращает возможное Sf3-h4 и тем самым спасает от размена своего слона f5, не теряя времени на предупредительное h7-h6.

9. Lc1-b2 Dd8-a5  
10. Dd1-c1 0-0  
11. Sc3:e4 Lf5:e4  
12. Lg2-h3 d5:c4!  
13. Sf3-d2

После 13. D:c4 L:f3 14. ef белые бы остались с изолированной пешкой «d» а при 13. bc Dh5 14. Lg2 c5 черные могли бы оказать давление на пешки белых в центре.

13. ... Le4-g6  
14. Lh3-g2

Белые должны помириться с утратой пешки. На взятие на c4 конем или пешкой последовало бы 14. ... Dh5 и 15. ... D:e2, а на 14. D:c4 — сначала 14. ... Sb6.

14. ... c4:b3  
 15. a2:b3 Da5-b5  
 16. e2-e4 c6-c5

Белые сильны в центре, слон на g6 не участвует в игре и поэтому черные идут на подрыв центра белых. Это, между тем, придает позиции острый характер, причем у белых появляются некоторые шансы.

17. d4-d5 e6:d5  
 18. e4:d5 Le7-f6  
 19. Lb2:f6 Sd7:f6  
 20. Tf1-e1 a7-a5

После 20. ... Tfd8 21. Dc4 у черных возникали трудности с реализацией своего материального превосходства (21. ... D:c4 22. S:c4 S:d5? 23. L:d5 T:d5 24. Sb6 или 22. ... b5 23. Sa5 и 24. Sc6); сейчас же на 21. Dc4 черные ответили бы 21. ... Db4 22. D:b4 ab и т.д.

21. d5-d6 Tf8-e8  
 22. Sd2-c4 Te8:e1+  
 23. Dc1:e1 a5-a4

В данный момент ничего не могло дать 23. ... D:b3 24. S:a5 Db4 25. D:b4 cb 26. L:b7 Ta7 27. Sb3! и т.д.

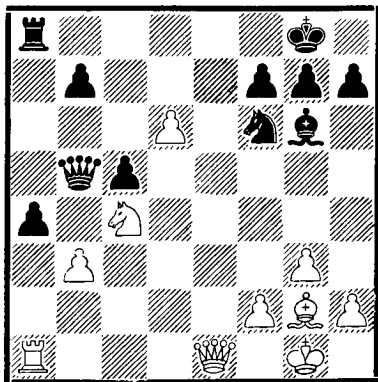

24. De1-e7 Db5:b3

У черных нет иного выхода, они должны как можно скорее поставить под угрозу стоянку коня на c4 (24. ... Tb8 25. Dc7).

25. Lg2:b7

После 25. d7 черные играют 25. ... S:d7, так как оказался под ударом конь на c4.

25. ... Ta8-b8  
 26. Sc4-a5 Db3-d3

Контролируют продвижение пешки »d«. Плохо бы было 26. ... Dc3 27. T:a4, что сейчас невозможно из-за 27. ... Dd1+.

27. De7-c7 Tb8-f8  
 28. Dc7:c5 Sf6-e4  
 29. Dc5-e3

Опасно бы было жертвовать слона: 29. L:e4 L:e4 30. De3 Dd5 31. d7 Lh1 и т.д.

29. ... Dd3:e3  
 30. f2:e3 Se4:d6  
 31. Ta1:a4 h7-h6

Размен 31. ... S:b7 32. S:b7 сделал бы еще более явным ничейный исход.

32. Lb7-f3 Tf8-b8  
 33. Sa5-c4??

Грубая ошибка в момент, когда белые были так близки к спасению. Нужно было защищать второй ряд посредством 33. Ta2 и затем вновь включить в игру коня через поле c6. Тогда у черных не хватило бы сил использовать некоторую слабость пешек белых.

33. ... Lg6-c2  
 34. Sc4:d6 Lc2:a4

Белые сдались.

## Партия № 100

Английское начало

Петросян — Керес

- |           |        |
|-----------|--------|
| 1. c2-c4  | e7-e6  |
| 2. Sg1-f3 | Sg8-f6 |
| 3. Sb1-c3 | c7-c5  |
| 4. g2-g3  | Sb8-c6 |
| 5. Lf1-g2 | d7-d5  |
| 6. c4:d5  | Sf6:d5 |

В отличие от предыдущего тура, черные на этот раз отказываются от защиты Тарраша после 6. ... ed 7. d4, опасаясь, что партнер подготовил какое-то улучшение.

- |            |        |
|------------|--------|
| 7. 0-0     | Lf8-e7 |
| 8. d2-d4   | 0-0    |
| 9. Sc3:d5  | e6:d5  |
| 10. Lc1-e3 | c5-c4  |

У черных нет лучшего выбора. После 10. ... cd 11. S:d4 Lf6 12. Tc1 у черных обнаружались бы слабости в центре.

- |            |        |
|------------|--------|
| 11. Sf3-e5 | Sc6-a5 |
|------------|--------|

Размен на e5 дал бы белым эффективное пешечное превосходство на королевском фланге и стоянку для фигуры на d4, в то

время как черные должны были бы заботиться о защите слабой пешки d5.

- |            |        |
|------------|--------|
| 12. Le3-d2 | Sa5-c6 |
| 13. Se5:c6 |        |

Облегчает оборону белым. Было бы последовательнее 13. Lc3, сохраняя возможность более широкого выбора плана игры.

- |            |        |
|------------|--------|
| 13. ...    | b7:c6  |
| 14. Ld2-c3 | Ta8-b8 |
| 15. Tf1-e1 | Lc8-f5 |
| 16. b2-b3  | c4:b3  |
| 17. a2:b3  | Dd8-b6 |
| 18. b3-b4  |        |

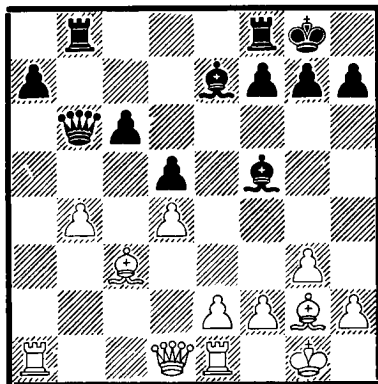

**Ничья.** Черные могут продолжать 18. ... L:b4 19. L:b4 D:b4 20. T:a7 Ta8 21. T:a8 T:a8 и угрожает 22. ... Lc2.

## ДВАДЦАТЬ ШЕСТОЙ ТУР

### НЕОЖИДАННОСТИ НАЧИНАЮТСЯ

Таль	—	Петросян	1/2:1/2
Керес	—	Бенко	1:0
Смыслов	—	Глигорич	0:1
Фишер	—	Олафссон	1:0

Таких быстрых поражений не было в первой части турнира! Очевидно продолжительность соревнования начинает постепенно сказываться и на качестве партий. Керес приблизился к Талю на 1 очко. Остаются еще два тура и еще не все надежды потеряны!

Четвертая ничья между Талем и Петросяном никого не удивила. Единственной неожиданностью было то, что эта ничья впервые имела интересное содержание.

Кересу не трудно было справиться с Бенко. Черные остались без контригры на обоих флангах, а слабые пешки перед черным королем дали белым повод открыть линии и окружить черного короля матовой сетью.

Необыкновенный случай произошел в партии Смыслов — Глигорич, где белым пришлось сдаться уже на 18 ходу после двух часов игры. Смыслову, может быть, выдался самый неудачный день в его продолжительной карьере.

Защита Каро-Канн перестала быть пугалом для упорного Фишера. В этот раз он поразил Олафссона, который выбрал неудачное продолжение, но способ, которым белые довели партию до победы заслуживает всяческой похвалы.

Положение на таблице после 26 тура: Таль — 18,5 очков, Керес — 17,5, Петросян и Смыслов — по 14, Глигорич — 12,5, Фишер — 11,5, Олафссон — 9, Бенко — 7 очков.

## Партия № 101

Сицилианская защита

Таль — Петросян

- |           |        |
|-----------|--------|
| 1. e2-e4  | c7-c5  |
| 2. Sg1-f3 | d7-d6  |
| 3. d2-d4  | c5:d4  |
| 4. Sf3:d4 | Sg8-f6 |
| 5. Sb1-c3 | Sb8-d7 |
| 6. Lf1-c4 | a7-a6  |
| 7. Lc1-g5 | Dd8-a5 |

Черные не идут сразу 7. ... e6, так как до тех пор, пока ферзь стоит на d8, жертва фигуры на e6 имела бы в благоприятный момент значительно больший эффект. Сейчас угрожает 8. ... S:e4, а также возникла угроза и слону на g5.

- |           |       |
|-----------|-------|
| 8. Dd1-d2 | e7-e6 |
| 9. 0-0    |       |

Другая возможность 9. 0-0-0 имеет то преимущество, что приводит ладьи белых на центральные линии одним ходом раньше, но и тот недостаток, что король белых отводится на менее безопасную сторону доски.

- |             |        |
|-------------|--------|
| 9. ...      | h7-h6  |
| 10. Lg5-h4  | g7-g5  |
| 11. Lh4-g3  | Sf6-h5 |
| 12. Lc4:e6! | f7:e6  |
| 13. Sd4:e6  | Sh5:g3 |

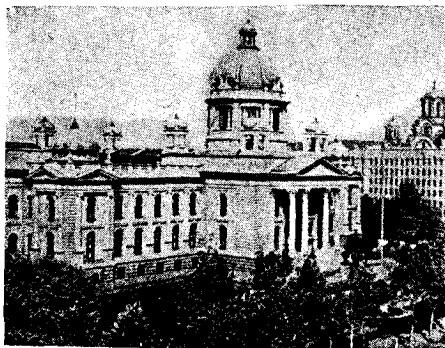

Белград

После 13. ... Se5 можно было 14. S:f8 и 15. D:d6.

14. f2:g3

Sd7-e5

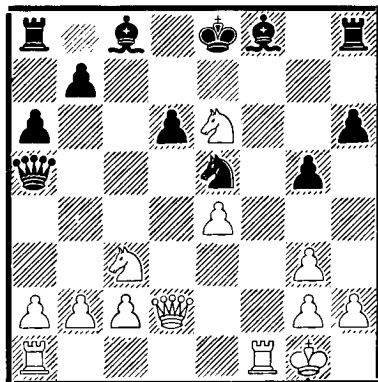

После 15. S:f8 черные могут играть 15. ... Dc5+.

15. Tf1:f8+

Вслед за фигурой жертвуется и качество, в данном случае, чтобы выиграть время для взятия на d6, без чего белые не могли бы продолжать атаку на короля.

- |            |        |
|------------|--------|
| 15. ...    | Th8:f8 |
| 16. Dd2:d6 | Tf8-f6 |

К быстрому поражению привело бы 16. ... L:e6? 17. D:e6+ Kd8 18. Td1+ Kc7 19. Dd6+ Kc8 20. D:f8+ и т. д.

- |             |        |
|-------------|--------|
| 17. Se6-c7+ | Ke8-f7 |
| 18. Ta1-f1  |        |

Необходимо разменять наиболее активную фигуру черных.

- |            |         |
|------------|---------|
| 18. ...    | Tf6:f1+ |
| 19. Kg1:f1 | Se5-c4  |

У черных нет времени спасти ладью ввиду того, что последовало бы 20. Scd5. Сделанным ходом черные отвлекают ферзя белых с

центра и дают возможность своему ферзю проявить большую активность.

**20. Dd6:h6 Da5-c5!**

Опасно 20. ... Tb8 из-за 21. Scd5! Sd2+ 22. Ke2 Lg4+ 23. Kd3!. После хода в партии у белых нет возможности продолжать атаку посредством 21. Scd5 из-за 21. ... Se3+.

**21. Sc7:a8 Sc4-d2+**  
**22. Kf1-e2**

Нельзя 22. Ke1?? De3+, 23. Kd1 Lg4+ и мат.

**22. ... Lc8-g4+**  
**23. Ke2-d3**

На 23. K:d2 последовало бы 23. ... Dd4+ и черные располагали бы по меньшей мере вечным шахом.

**23. ... Dc5-c4+**  
**24. Kd3-e3 Dc4-c5+**

**Ничья.** Плохо бы было 24. ... Sf1+ 25. Kf2 Dd4+ 26. K:f1 и черные лишаются возможности преследовать короля белых.

### Партия № 102

Сицилианская защита

**Жерес — Бенко**

<b>1. e2-e4</b>	<b>c7-c5</b>
<b>2. Sg1-f3</b>	<b>d7-d6</b>
<b>3. d2-d4</b>	<b>c5:d4</b>
<b>4. Sf3:d4</b>	<b>Sg8-f6</b>
<b>5. Sb1-c3</b>	<b>a7-a6</b>
<b>6. Lc1-g5</b>	<b>e7-e6</b>
<b>7. f2-f4</b>	<b>Lf8-e7</b>

Угрожает 8. ... h6 9 Lh4 S:e4 и т. д.

**8. Dd1-f3 Sb8-d7**

Черные выбрали ошибочный порядок ходов. Правильнее сначала 8. ... Dc7, в результате чего устанавливается контроль не только над пунктом e5, но и над полем c4.

Белые, разумеется, моментально используют предоставившуюся им возможность.

**9. Lf1-c4! h7-h6**  
**10. Lg5:f6**

Соглашаясь на размен белые выигрывают время для завершения развития. На 10. Lh4 следует 10. ... g5 11. L:g5 Se5 12. De2 Sh7 и черные завоевали сильную базу e5 для своих фигур.

**10. ... Le7:f6**

На 10. ... S:f6 могло бы последовать 11. e5 de 12. fe Sd7 13. S:e6!.

**11. 0-0-0 0-0**  
**12. Lc4-b3 Dd8-b6**  
**13. Sd4-e2 Sd7-c5**  
**14. g2-g4 Lf6-h4**

Черные пытаются искусственным путем приостановить пешечную лавину белых.

Однако и энергичная попытка контратаки 14. ... a5 15. h4 a4 16. Lc4 Db4 не дала бы результатов. После 17. g5! L:c3 18. D:c3 D:c3 19. S:c3 у черных трудный эндшпиль из-за слабой пешки на d6.

**15. Kc1-b1 Lc8-d7**  
**16. Th1-g1 Sc5:b3**

Тем самым черные уничтожили возможность контратаки на короля белых, но что же им оставалось делать. Слон на h4 замедляет атаку белых, однако он здесь может попасться в ловушку, и поэтому черные вынуждены открыть диагональ b6-g1 своему ферзю.

17. a2:b3

Ta8-c8

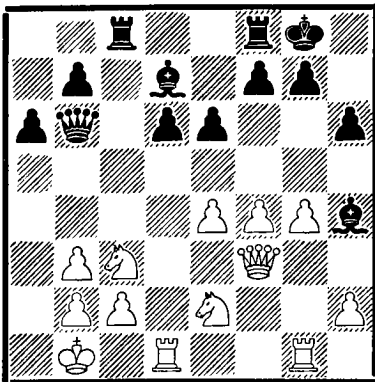

18. g4-g5

h6:g5

19. f4:g5

g7-g6

У черных уже не было удовлетворительного продолжения. На 19. ... Df2 последовало бы 20. Dh3 и 21. Tg4.

20. Tg1-g4!

Lh4-f2

21. Df3-f6

Ld7-b5

22. Sc3:b5

a6:b5

23. Ta1-d3

**Черные сдались.** Нельзя предотвратить переброску ладьи на линию «h».

### Партия № 103

Староиндийская защита

Смыслов — Глигорич

1. d2-d4

Sg8-f6

2. c2-c4

g7-g6

3. Sb1-c3

Lf8-g7

4. Lc1-g5

c7-c5

Небольшое отклонение от общепринятого метода. Этот фланговый удар на центр белых обычно предпринимался после 4. ... d6 5. Sf3. Сделанным ходом черные стремятся заставить белых сразу же показать, имеют ли они намерение пресечь диагональ d2-h6 посредством e2-e3.

5. d4:c5

Белые по всей вероятности предполагают, что общепринятая атака ферзя черных с a5 приносит противнику больше вреда, чем пользы. Однако, черные продолжают игру по иному.

5. ...

Sb8-a6

6. g2-g3

Было возможно 6. e4 S:c5 7. f3 (7. e5? Sfe4).

6. ...

Sa6:c5

7. Lf1-g2

d7-d6

8. Ta1-c1

0-0

9. b2-b4?

Белым мешает конь на c5, ввиду того, что они должны непрерывно контролировать пункт e4. Однако сделанный ход приводит к ослаблению ферзевого фланга, причем белые еще более отстают в развитии. Лучше 9. Dd2 с намерением принудить посредством 10. Lh6 к размену сильного слона черных.

9. ...

Sc5-e6

10. Lg5-d2

a7-a5

11. a2-a3

a5:b4

12. a3:b4

Se6-d4

Тот же самый конь, которого белые преследовали, опять срывает их план развития королевского фланга.

13. Sg1-h3?

После естественного 13. Sf3 S:f3+ 14. L:f3 было неприятно 14. ... Lh3, предотвращающее рокировку, однако все же это было бы меньшим злом, чем случившееся в партии, когда конь, находившийся у края доски, выступил в роли статиста. Было невыгодно, но все же можно было попытаться 13. e3 Sc6 14. Sd5 S:d5 15. cd Se5 16. Lc3 при наличии некоторой надежды на удержание позиции.

13. ... Lc8-e6  
 14. Sc3-d5

Партия № 104

Ведет к поражению, однако уже нет хороших продолжений.

Защита Каро—Канн  
 Фишер — Олафссон

14. ... Sf6:d5  
 15. c4:d5 Le6-d7

1. e2-e4 c7-c6  
 2. Sb1-c3 d7-d5  
 3. Sg1-f3 Sg8-f6

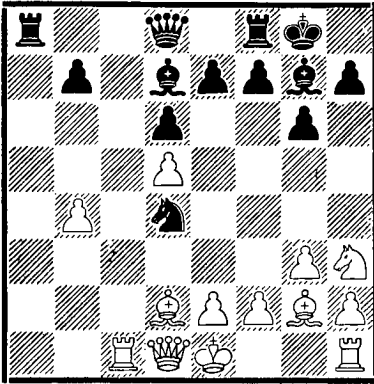

Позиция белых проиграна. Против 16. ... La4 у белых нет защиты.

Солиднее было бы 3... Lg4.

4. e4-e5 Sf6-e4  
 5. Sc3-e2 Dd8-b6

Угрожало преследование выдвинутого коня черных 6. d3.

6. d2-d4 c6-c5

На 6. ... Lg4 у белых имеется веский ответ 7. Sfg1! С угрозой f2-f3.

7. d4:c5 Db6:c5  
 8. Se2-d4 Sb8-c6  
 9. Lf1-b5

16. Tc1-c3

Нельзя было 16. 0-0 из-за 16. ... La4 17. De1 Sc2 18. Dd1 Se3, а также 16. Lc3 из-за 16. ... La4 17. Dd3 (17. Dd2 Sb3) Lb5 и т. д.

У белых простой расчет: черные потратили два хода для проведения флангового удара и еще два хода для перевода ферзя, что привело к большому выигрышу времени у белых. Поэтому они не жалеют обоих слонов, чтобы быстрее мобилизовать свои силы.

16. ... Ta8-a2  
 17. Dd1-b1

На 17. 0-0 последовало 17. ... La4 18. De1 S:e2+! 19. D:e2 L:c3 и т. д.

9. ... a7-a6

После 9. ... e6 10. 0-0 Ld7 11. Le3 или 9. ... Lg4 10. 0-0 e6 11. Le3 ферзь черных некуда отступить.

17. ... Dd8-a8  
 18. Tc3-c1 Ld7-f5

10. Lb5:c6+ b7:c6  
 11. 0-0 Dc5-b6

Угрожает 12. ... c5, однако ...

Белые сдались. После 19. e4 L:h3 20. L:h3 Sf3+ белые несут крупные материальные потери. Не так сильно было бы 18. ... Tal 19. D:a1 Sc2+ 20. T:c2 D:a1+ 21. Tc1 и белые могли бы продолжить сопротивление.

12. e5-e6!

Если бы не эта жертва пешки, черные быстро бы консолидировались. Сейчас же развитие королевского фланга черных приостановлено.



12. ... f7:e6

У черных не было большого выбора. После 12. ... L:e6 13. S:e6 fe белым было бы легче атаковать слабые пункты на белых полях, а на 12. ... f6 последовало бы 13. c4 c5 14. Da4+ и т. д.

13. Lc1-f4!

Важно овладеть полем e5 и длинной диагональю, т. к. черные лишь таким путем могут ввести в игру своего слона на королевском фланге.

13. ... g7-g6

14. Lf4-e5 Se4-f6

15. Sf3-g5

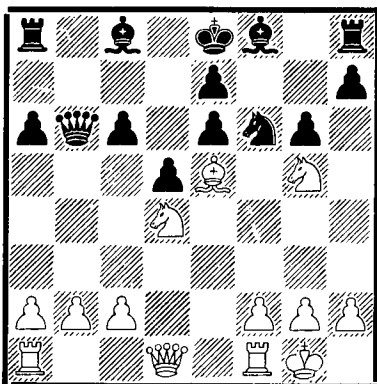

Мощный удар. Белые пожинают плоды своего преимущества в развитии. Черные не могут защитить пункт e6: 15. ... c5 16. Sd:e6 L:e6 17. L:f6 ef 18. S:e6 и нельзя 18. ... D:e6 из-за 19. Te1.

15. ... Lf8-h6

16. Sd4:e6

На 16. Sg:e6 черные могли бы ответить 16. ... Kf7 и тогда бы угрожало 17. ... c5.

16. ... Lh6:g5

После 16. ... L:e6 17. S:e6 Kf7 18. Ld4 у белых лучше.

17. Se6:g5 0-0

18. Dd1-d2 Lc8-f5

19. Ta1-e1

Ta8-d8

20. Le5-c3

Td8-d7

21. Sg5-e6

Lf5:e6

22. Te1:e6

d5-d4

23. Lc3-b4

Sf6-d5

24. Lb4-a3

Tf8-f7

25. g2-g3

Угрожало 25. ... Sf4.

25. ...

Sd5-c7

Черные напрасно стремятся к c6-c5. Ладья белых и в пятом ряду будет оказывать неприятное давление.

26. Te6-e5

Sc7-d5

27. Dd2-d3

Sd5-f6

Нельзя было 27. ... c5 из-за 28. Dc4.

28. Dd3-c4

Sf4-g4

29. Te5-e6

Db6-b5

Уже нельзя было предотвратить материальные потери и это кажется наиболее безболезненным выходом.

30. Dc4:b5

a6:b5

31. Te6:c6

Sg4-e5

32. Tc6-c8+

Kg8-g7

33. La3-b4

Se5-f3+

34. Kg1-g2

e7-e5

35. Tf1-d1

g6-g5

36. Lb4-f8+

Своевременно форсирует переход в ладейный эндшпиль прежде чем коню удастся упрочить свою стоянку посредством g5-g4. Черные не могут избежать разменов, так как после 36. ... Kg6 35. Tc6+ теряют фигуру.

36. ...

Tf7:f8

37. Tc8:f8

Kg7:f8

38. Kg2:f3

Kf8-f7

39. c2-c3

Kf7-e6

40. c3:d4

e5:d4

41. Kf3-e4

Td7-f7

42. f2-f3

Черные сдались.

## ДВАДЦАТЬ СЕДЬМОЙ ТУР

НЕМНОГО НЕДОСТАВАЛО...

Фишер	—	Таль	0:1
Олафссон	—	Смыслов	0:1
Глигорич	—	Керес	0:1
Бенко	—	Петросян	½:½

Совсем немного недоставало, чтобы предпоследний тур принес поворот в положении на турнире. Перед самым концом Керес чуть не догнал Талья, несмотря на то, что последний долго и убедительно лидировал. Сам Таль, предчувствуя опасность, впервые проявил некоторые признаки беспокойства перед началом этого тура...

Фишер начал партию весьма энергично, с верой, что наконец-то представился случай реваншироваться за предыдущих 0:3 с Талем. Повторился вариант их встречи в 13 туре. Таль ответил теперь еще острее и немедленно взял предложенную пешку, оставляя в центре своего короля. Фишер, правильно оценил, что белым предоставляются прекрасные шансы на атаку. Несмотря на все усилия, черные не могли предотвратить открытие позиции и преимущество белых в развитии полностью проявилось. Таль оказался в затруднительном положении, но в решающий момент белые проводят неправильный план и ожидавшаяся неожиданность не случилась. Черные, отразили атаку и с лишней фигурой перешли в выигрышный эндшпиль. Партия была отложена, но исход ее был ясен.

В партии Олафссон — Смыслов черные сперва разыграли английскую систему «по Кересу», а потом пошли собственным путем. Белым предоставлялась возможность сохранить равновесие, но они допустили несколько оплошностей, не подозревая грозящей им опасности. Черные внезапно проникли тяжелыми фигурами на вторую горизонталь и белые не смогли освободиться от давления.

Принципиальные споры не редки на этом турнире. Часто случалось, что одни и те же партнеры повторяли варианты предыдущих встреч, тайно веря, что именно они правы. Так случилось в партии Глигорич — Керес. Белые, хотя и не могли пожаловаться на ход прежних партий, первыми пошли другим путем, но черные вскоре перехватили инициативу. Имея слабые перспективы на ферзевом фланге, белые пытались жертвой пешки выиграть время для атаки на черного короля. Керес проявил себя искусным мастером защиты, отразил все попытки противника и реализовал свой материальный перевес. Разница между ним и Талем все же осталась — 1 очко!

Маневренную борьбу Бенко и Петросян вели с попеременным счастьем. Наконец белые взяли в свои руки инициативу и выиграли пешку на ферзевом фланге, но черные использовали активность своих фигур, чтобы позднее в эндшпиле вынудить ничью.

Положение после предпоследнего, 27 тура: Таль — 19,5 очков, Керес — 18,5, Смыслов — 15, Петросян — 14,5, Глигорич — 12,5, Фишер — 11,5, Олафссон — 9, Бенко — 7,5 очков.

## Партия № 105

Сицилианская защита

Фишер — Таль

- |           |        |
|-----------|--------|
| 1. e2-e4  | c7-c5  |
| 2. Sg1-f3 | d7-d6  |
| 3. d2-d4  | c5:d4  |
| 4. Sf3:d4 | Sg8-f6 |
| 5. Sb1-c3 | a7-a6  |
| 6. Lf1-c4 | e7-e6  |
| 7. Lc4-b3 | b7-b5  |

Интересное сочетание: белые уверены в своей атаке, а черные в том, что овладеют пешкой e4. Ради сравнения напомним о партии Фишер-Смыслов в 21-ом туре, когда (при изменении порядка ходов) последовало 7. ... Le7 8. 0-0 b5 9. f4 0-0 10. f5 b4 11. Sce2 e5 и т. д.

- |           |        |
|-----------|--------|
| 8. f2-f4  | b5-b4  |
| 9. Sc3-a4 | Sf6:e4 |

Черные недооценивают инициативу противника. Было бы солиднее 9. ... Lb7 10. e5 de 11. fe Sd5 с прочной позицией.



Публика окружила Талья

В 13-ом туре Таль сделал ход 7. ... Le7 и, лишь обеспечив короля 8. f4 0-0. Df3 Dc7, пошел 10. ... b5. На этот раз он придерживается слишком рискованной тактики.

- |             |        |
|-------------|--------|
| 10. 0-0     | g7-g6  |
| 11. f4-f5!  | g6:f5  |
| 12. Sd4:f5! | Th8-g8 |

Нельзя было 12. ... ef, из-за 13. Dd5 Ta7 14. Dd4.

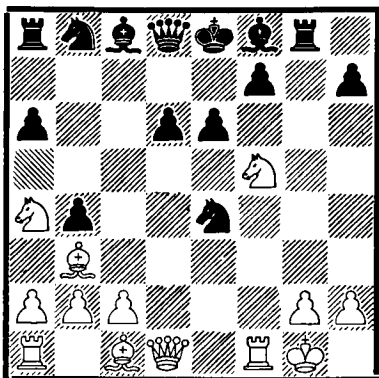

13. Lb3-d5

Ta8-a7

Привлекательное продолжение, исключая возможность оказания черными давления на поле g2. Правда, возвращение материала предоставит черным необходимое время для некоторой консолидации и включения в игру ладей. Было возможно и включение в игру новых сил посредством 13. Dh5 Sf6 14. Df3 Ta7 15. Sg3 и 16. Le3. Во всяком случае белые имеют более чем достаточную компенсацию за жертву пешки и поэтому тактику черных в открытии можно охарактеризовать как рискованную.

Плохо бы было 13. ... ed 14. D:d5 Ta7 15. D:e4+, так как конь на f5 лишает ладью черных поля e7.

14. Ld5:e4 e6:f5

15. Le4:f5 Ta7-e7

16. Lf5:c8 Dd8:c8

17. Lc1-f4! Dc8-c6

18. Dd1-f3 Dc6:a4

Эндшпиль после 18. ... D:f3 19. T:f3 Te2 20. Tf2 был благоприятным для белых.

19. Lf4:d6

Da4-c6

Только, таким образом черные сохраняют фигуру как некоторую компенсацию за застрявшего в центре короля.

20. Ld6:b8 Dc6-b6+

21. Kg1-h1 Db6:b8

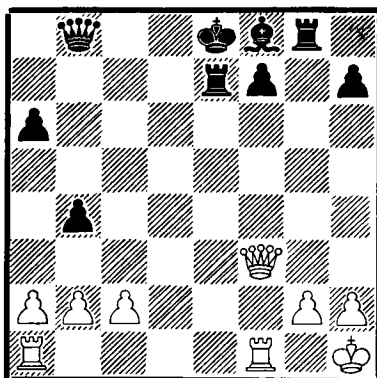

22. Df3-c6+?

Белые выпускают свое превосходство. Следовало, играть 22. Tae1! Kd8 (угрожало 23. D:f7+ и нельзя было 22. ... Tg7 из-за 23. Dc6+ Kd8 24. Td1+ с матом) 23. T:e7 L:e7 24. D:f7 Tg6 (единственный выход из-за угрозы 25. Td1+), 25. D:h7 и у белых три пешки за фигуру при неослабевающем давлении на короля.

После сделанного хода преимущество постепенно переходит к черным.

22. ... Te7-d7

23. Ta1-e1+

После 23. Td1 23. ... Dc7 24. Tfe1+ Le7 25. Da8+ Td8 черные отбивают атаку.

23. ... Lf8-e7

24. Tf1:f7 Ke8:f7

25. Dc6-e6+ Kf7-f8!

26. De6:d7

Ни к чему не может привести 26. Tf1+ Kg7 и т.д.

26. ... Db8-d6

27. Dd7-b7 Tg8-g6

28. c2-c3 a6-a5

29. Db7-c8+ Kf8-g7

30. Dc8-c4 Le7-d8

31. c3:b4 a5:b4

32. g2-g3 Dd6-c6+  
 33. Te1-e4 Dc6:c4  
 34. Te4:c4 Tg6-b6  
 35. Kh1-g2 Kg7-f6  
 36. Kg2-f3 Kf6-e5  
 37. Kf3-e3 Ld8-g5+  
 38. Ke3-e2 Ke5-d5  
 39. Ke2-d3 Lg5-f6  
 40. Tc4-c2 Lf6-e5  
 41. Tc2-e2 Tb6-f6  
 42. Te2-c2 Tf6-f3+  
 43. Kd3-e2 Tf3-f7  
 44. Ke2-d3 Le5-d4  
 45. a2-a3

7. Sf3-d4 Sb8-c6  
 8. Sd4-c2 Lb4:c3

Черные стремятся любой ценой сохранить пешку e4, ограничивающую подвижность слона белых.

9. d2:c3 Sc6-e5  
 10. b2-b3 d7-d6  
 11. Lc1-g5 Se5-d7  
 12. Dd1-d4 h7-h6  
 13. Lg5:f6 Sd7:f6  
 14. Sc2-e3 Dd8-e7  
 15. Ta1-e1

Последний шанс.

45. ... b4-b3  
 46. Tc2-c8 Ld4:b2  
 47. Tc8-d8+ Kd5-c6  
 48. Td8-b8 Tf7-f3+  
 49. Kd3-c4 Tf3-c3+  
 50. Kc4-b4 Kc6-c7  
 51. Tb8-b5 Lb2-a1  
 52. a3-a4 b3-b2

Белые стремятся расширить радиус действия на королевском фланге.

15. ... Lc8-d7  
 16. f2-f4 e4:f3

Белые сдались.

В одинаковой мере как белым мешает пешка e4, так и черным мешает конь белых. Черные открывают линию «е», чтобы подорвать его позицию и создать у белых уязвимые пункты на королевском фланге.

### Партия № 106

17. e2:f3 Ld7-c6  
 18. Se3-c2

Английское начало

Олафссон — Смыслов

1. c2-c4 e7-e5  
 2. Sb1-c3 Sg8-f6  
 3. g2-g3 Lf8-b4  
 4. Lf1-g2 0-0  
 5. Sg1-f3 Tf8-e8

Белые ошибочно надеются на размен фигур и маневр Sc2-b4, так как при наличии ферзей на доске положение короля белых становится значительно уязвимее. Хорошо было 18. Lh3!.

18. ... De7-d7  
 19. Sc2-b4 Te8-e7  
 20. Dd4-f2 Te7:e1  
 21. Tf1:e1 a7-a5  
 22. Sb4:c6 b7:c6  
 23. c4-c5

Метод Кереса против английского начала.

6. 0-0 e5-e4

В партии Петросян—Керес было более спокойное продолжение: 6. ... Sc6 7. d3 h6 8. Sd5 Lf8 9. h3 d6 и т. д.

Теперь черные наступают более энергично.

Белые избрали позиционную игру и стремятся держать на прицеле пешку c6, не замечая грозящей им опасности.

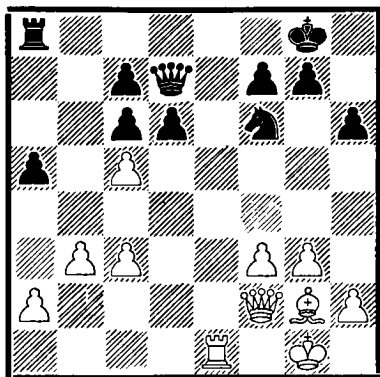

23. ... d6:c5!

24. f3-f4

На 24. D:c5 следует 24. ... Dd2.

24. ... a5-a4

25. Df2:c5?

Нельзя было допустить открытия линии «а» для прорыва ладьи черных. Необходимо было 25. b4 cb 26. cb и недостающая пешка компенсировалась бы слабостью сдвоенных черных пешек.

25. ... a4:b3

26. a2:b3

Не было времени для 26. L:c6 из-за 26. ... Dd2, а также нельзя было и 26. D:c6 D:c6 27. L:c6 T:a2 и т. д.

26. ... Dd7-d2

27. Dc5-e3 Dd2-b2

Белые сейчас оказались перед выбором одного из двух зол: или жертвовать пешки ферзевого фланга или допустить прорыв фигур черных во второй ряд.

28. h2-h3 Ta8-a2

29. De3-f3 c6-c5

30. g3-g4 g7-g6

31. c3-c4

Сейчас не время считать пешки, однако в ответ на 31. g5 черные могут предпринять маневр Sf6-h5-f4.

31. ... Kg8-g7  
 32. Te1-d1 Db2-c2  
 33. Td1-e1 Ta2-b2  
 34. Te1-e3 h6-h5  
 35. g4-g5 Sf6-h7  
 36. Te3-c3 Dc2-b1+  
 37. Lg2-f1 Sh7-f8  
 38. Df3-e3 Sf8-e6  
 39. h3-h4 Db1-d1

Угрожает 40. ... Dg4+, а на 40. Df3 и последовало бы Dd4+. Белые предпринимает отчаянную попытку, которая лишь приближает их конец.

40. De3-e5+ Kg7-h7

41. f4-f5 Tb2-b1

Белые сдались. Нельзя 42. fe D:f1+ 43. Kh2 Df2+.

## Партия № 107

Защита Нимцовича

Глигорич — Керес

1. d2-d4 Sg8-f6

2. c2-c4 e7-e6

3. Sb1-c3 Lf8-b4

4. e2-e3 c7-c5

5. Lf1-d3 d7-d5

6. Sg1-f3 0-0

7. 0-0 b7-b6

8. c4:d5 e6:d5

9. Lc1-d2

Принципиальный спор! Этот вариант уже дважды встречался в партиях этих же противников — на турнире памяти Алехина в Москве в 1956 году и в 13-м туре этого турнира. На этот раз белые избирают иной план игры.

Сделанным ходом белые стремятся завершить развитие, не покидая пункта d4, как точки опоры в центре.

9. ... **Lc8-g4!**

Слон нашел более эффективную стоянку, чем на b7 или a6.

10. a2-a3 **Ld4:c3**  
11. Ld2:c3 **c5-c4**

Черные создают опасное пешечное превосходство на ферзевом фланге. Отсутствие коня на c3 делает пешку d5 менее уязвимой.

12. Ld3-e2

Возможно и 12. Lc2, однако белые могли бы в таком случае освободиться от связки на диагонали g4-d1 лишь ценой ослабления позиции своего короля.

12. ... **Sb8-c6**

Можно и 12. ... Se4 13. Le1 (Бронштейн—Глигорич, Белград, 1954 год). Ход в тексте значительно проще и сильнее.

13. Sf3-e5 **Lg4:e2**

Размен слонов, находящихся на белых полях, отвечает интересам черных, однако у белых нет иной возможности включить в игру свои пешки на королевском фланге.

14. Dd1:e2 **Dd8-d6**  
15. f2-f3 **b6-b5**  
16. b2-b3

Более упорную защиту представляла бы попытка блокады на черных полях посредством 16. S:c6 D:c6 17. La5 и т. д.

16. ... **Sf6-d7**

Разумеется, нельзя 16. ... cb 17. D:b5.

17. b3:c4 **b5:c4**  
18. Ta1-d1!?

Белым не нравится их позиция и поэтому они избирают активную игру. Пешку на a3 оставляют под

ударом, возлагая надежды на сильную атаку королевского фланга.

18. ... **Sd7:e5**  
19. d4:e5 **Dd6:a3**  
20. De2-e1 **Tf8-d8**  
21. f3-f4 **Ta8-b8**  
22. f4-f5 **Tb8-b3**  
23. Td1-c1

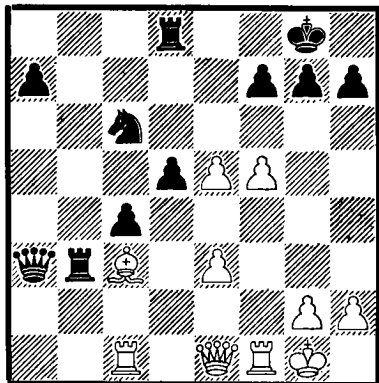

До сих пор игра развивалась форсированно и белые надеялись, что смогут создать контригру. На 23. ... d4 24. ed S:d4 25. L:d4 (25. Dh4 Se2+ 26. Kf2 Td3) T:d4 26. e6 Td3 27. Df2 у белых появились шансы. Между тем черные избирают более сильное продолжение.

23. ... **Td8-e8!**  
24. e5-e6 **f7-f6**

Черные жертвуют пешку и закупают позицию, тем самым приостанавливая дальнейшую атаку белых на королевском фланге. Это обеспечивает время черным для усиления давления и для использования своего значительного материального преимущества на ферзевом фланге.

25. Kg1-h1 **Te8-b8**  
26. h2-h3 **Da3-d6**  
27. De1-h4 **a7-a5**  
28. Dh4-h5 **Sc6-e5**  
29. Lc3-d4?

Было плохо 29. L:a5 T:e3, однако было возможно 29. L:e5 D:e5 30. Df7+ Kh8 31. e7 h6 32. Tfd1 T:e3 33. T:d5 D:e7 34. D:e7 T:e7 35. T:c4 Ta8 36. Ta4 Te5 37. T:e5 fe 38. g4 при наличии шансов на ничейный исход.

29. ... h7-h6  
30. g2-g4

Единственная остающаяся возможность, которая лишь ускоряет поражение белых.

30. ... Tb3-b7

Лишает белых шаха на f7 и освобождает коня для контратаки на обнаженную позицию короля белых.

31. g4-g5

Белые видят, что после 31. h4 Sd3 32. Tc2 Dg3 их король остался бы беззащитным и попытаются новой жертвой пешки обеспечить своему ферзю участие в защите.

31. ... h6:g5  
32. Tc1-c2 Se5-c6  
33. Dh5-f3 Sc6:d4  
34. e3:d4 Dd6-f4

Таким образом черные форсируют переход в ладейный эндшпиль с легкой победой.

35. Df3:f4 g5:f4  
36. Kh1-g2

На 36. T:f4 последовало бы 36. ... Tb2.

36. ... Tb7-b2  
37. Tf1-f2 Tb2:c2  
38. Tf2:c2 a5-a4  
39. Kg2-f3 a4-a3  
40. Kf3:f4 Tb8-b2  
41. Tc2-c3

Белые сдались. Последовало бы 41. ... Tb3.

## Партия № 108

Принятый ферзевый гамбит

Бенко — Петросян

1. d2-d4 d7-d5  
2. c2-c4 d5:c4  
3. Sg1-f3 Sg8-f6  
4. e2-e3 e7-e6  
5. Lf1:c4 c7-c5  
6. 0-0 a7-a6  
7. d4:c5

Скромное, однако не безопасное продолжение, так как белые угрожают переходом в лучший эндшпиль, если черные совершает размен ферзей. Белые вместе с тем исключают возможность варианта «нео-Стейниц» (название по Эйве) после 7. De2 cd.

7. ... Dd8-c7!?

Черные настроены агрессивно и уклоняются от размена ферзей. Было возможно 7. ... L:c5, так как если белые разменяют ферзей на d8, король черных будет занимать позицию в центре и белые не выиграют времени. Например, 8. D:d8+ K:d8 9. a3 b5 10. Le2 Lb7 11. b4 Ld6 12. Lb2 Ke7 13. Sbd2 Sbd7 14. Tac1 Tac8 и т.д. (Найторф—Пильник, Мар-дель-Плата, 1943 г.)

8. Dd1-e2

Естественное продолжение, таящее угрозу, что белые посредством маневра e3-e4-e5 захватят необходимую инициативу. Интересна и необычна идея 8. b4, например, 8. ... b6 9. Lb2 bc 10. b5 или 8. ... a5 9. b5. или 9. Sc3 ab 10. Sb5 Dc5 11. De2 с угрозой 12. Lb2 и 13. Tac1.

8. ... Lf8:c5  
9. e3-e4 Sb8-c6  
10. Sb1-c3



Более энергичным было бы 10. e5 Sd7 (10. ... Sg4 11. Lf4 Sd4? 12. S:d4 L:d4 13. D:g4 и 14. D:g7) 11. Lf4 и перед белыми открываются более благоприятные перспективы ввиду пространственного превосходства.

10. ... Sf6-g4!  
11. g2-g3

Угрожало 11. ... Sd4.

11. ... Lc5-d6

Парирует 12. Lf4.

12. Lc4-b3 0-0  
13. Lc1-d2

У белых нет лучшей возможности развить слона ввиду того, что 13. h3 слишком бы ослабило позицию короля.

13. ... b7-b5  
14. Ta1-c1 Lc8-b7  
15. a2-a4! b5:a4

В результате этого возрождается действенность фигур белых на ферзевом фланге, однако на 15. ... b4 было бы неприятно 16. Sb5 (16. Sd5? ed 17. ed De7!) 17. ab.

16. Sc3:a4 Ta8-c8  
17. Sa4-c5 Sg4-e5

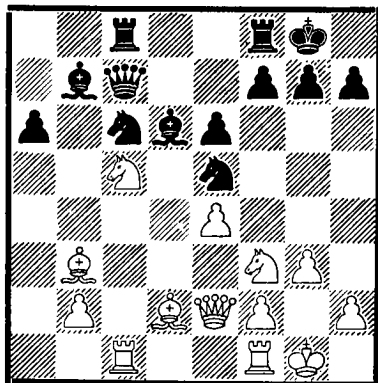

18. Ld2-e3

Нельзя было 18. S:a6 из-за 18. ... Db6 потому, что слон на b3 оказался бы изолированным. Нельзя также идти на жертву 18. L:e6? S:f3+ 19. D:f3 fe. Ничего особенного не давало и 18. S:b7 D:b7 с атакой на слона b3.

18. ... Se5:f3+  
19. De2:f3 Lb7-a8  
20. Df3-e2 a6-a5

Сейчас пешка «а» оказалась под угрозой. Черным удалось сохранить относительное равновесие.

21. Tf1-d1 Dc7-e7  
22. Sc5-a4 La6-b7  
23. Sa4-b6 Tc8-c7  
24. Sb6-c4 Ld6-c5  
25. Le3:c5 De7:c5  
26. De2-e3 Dc5:e3?

Лучше было играть 26. ... Db4 (27. Db6 Tfc8 и 28. ... a4).

27. Sc4:e3 Tc7-c8  
28. Se3-c4 Tc8-b8  
29. Lb3-a4 h7-h6  
30. f2-f3 Tf8-d8

Черные уже не в состоянии защищать пешку a5 (30. ... Ta8 31. Sd6) и возлагают надежды на активность своих фигур.

31. La4:c6 Lb7:c6  
32. Sc4:a5 Td8:d1+  
33. Tc1:d1 Lc6-a8  
34. b2-b4 f7-f5

Разумеется, не 34. ... T:b4? 35. Td8+ и 36. T:a8.

35. e4:f5?

Усиливает подвижность слона черных. Нужно было попытаться 35. Td4 fe 36. fe e5 37. Tc4, сохраняя перспективу постепенного усиления позиции.

35. ... La8:f3  
36. Td1-f1 Lf3-h5

На всякий случай контролируют поле e8. Первоочередная цель черных состоит в снятии с доски пешки »b«, в то время как борьба с пешкой »e« была бы облегчена близостью короля черных.

37. f5:e6  
38. Tf1-f5

Tb8:b4  
Lh5-g6

39. Tf5-e5  
40. Sa5-c6  
41. e6-e7+  
42. Sc6-d8  
43. Kg1-f2

Kg8-f8  
Tb4-c4  
Kf8-e8  
Tc4-c1+  
Tc1-e7

Ничья. Могло бы последовать  
44. Se6 T:e7 45. S:g7+ Kf7 46. T:e7+  
K:e7 47. g4 Kf6.



Конверты со специальным почтовым штемпелем Турнира претендентов

## ДВАДЦАТЬ ВОСЬМОЙ ТУР

### ПЕРЕМЕНА МЕСТ И В ПОСЛЕДНЕМ ТУРЕ!

Таль	—	Бенко	1/2:1/2
Смыслов	—	Фишер	0:1
Керес	—	Олафссон	0:1
Петросян	—	Глигорич	1:0

Вызов Ботвиннику посылает Таль! Мало кто ожидал, что в самом конце турнира произойдут перемены. Но без неожиданностей все же не обошлось в последнем туре. Смыслов казался верным кандидатом на третье место, а Петросян обогнал его на последних метрах марафонского соревнования. Глигорича догнал Фишер у самой цели.

Таль был вполне доволен половиной очка, что обеспечивало ему первое место, но Бенко проявил особую воинственность. Однако, Таль пожертвовал фигуру и черные оказались в критическом положении. К их счастью белые решились на вечный шах. Керес первым встал из-за стола и поздравил своего коллегу с победой.

До определенного момента партия Смыслов — Фишер напоминала партию Глигорич — Фишер из 11 тура. Смыслов неправильно пожертвовал пешку, в результате чего должен был переориентироваться на поиски ничьей. Но черные провели техническую часть партии с неумолимой точностью.

Керес применил с Олафссоном мирный дебют и черные, временно пожертвовав пешку, быстро перехватили инициативу. Пешки исландского гроссмейстера лучше расположились. А после размена ферзя на две ладьи черные выиграли две пешки. Белые дополнительно решили не доигрывать партию. К счастью Кереса в этот момент исход этой партии уже не был столь важным.

Встреча Петросян — Глигорич довольно долго походила на партию Олафссон — Глигорич из 24 тура. Однако, был разыгран вариант, автором которого является сам Петросян и белые поставили черных в затруднительное положение. Однако, Глигорич упорно защищался и благодаря активности своих ладей на второй горизонтали получил все шансы на ничью. Перед самым откладыванием партии, однако, югославский чемпион допустил грубую ошибку и Петросян немедленно нашел кратчайший путь к победе. Чемпиону СССР удалось таким образом одним ударом «убить двух мух»: занять третье место, опередив Смылова и вполне заслуженно вырывать счет матча с Глигоричем на этом турнире.

Турнир претендентов закончился, перед переполненным залом в 2.000 мест и массой любителей на улице, которым не удалось достать билеты. Большую победу Талья восторженно приветствовали, а также и всех остальных участников, которые внесли столько воинственного духа в это грандиозное соревнование ФИДЕ.

Окончательное положение участников: 1. Таль — 20 очков, 2. Керес — 18,5, 3. Петросян — 15,5, 4. Смыслов — 15, 5 — 6. Фишер и Глигорич по — 12,5, 7. Олафссон — 10 и 8. Бенко — 8 очков.

## Партия № 109

Сицилианская защита

Таль — Бенко

- |           |        |
|-----------|--------|
| 1. e2-e4  | c7-c5  |
| 2. Sg1-f3 | g7-g6  |
| 3. d2-d4  | Lf8-g7 |

Идея Ботвинника. Так же играл Бенко против Талья в 14-ом туре.

4. Sb1-c3

В 14-ом туре белые продолжали 4. d5, однако на этот раз Таль не проявил желание отклониться от сицилианской защиты и продолжает спокойно развивать фигуры ввиду того, что черные не могут без конца откладывать взятие на d4.

- |           |        |
|-----------|--------|
| 4. ...    | Sb8-c6 |
| 5. Lc1-e3 | c5:d4  |
| 6. Sf3:d4 | Sg8-f6 |
| 7. Lf1-c4 |        |

Патент Фишера почти для всех вариантов сицилианской защиты.

- |           |       |
|-----------|-------|
| 7. ...    | 0-0   |
| 8. Lc4-b3 | d7-d6 |

В забавную ловушку попадают черные после 8. ... Sa5? 9. e5 Se8 10. L:f7+! K:f7 11. Se6! (Фишер—Решевский, чемпионат США, 1959 г.)

9. f2-f3 Sc6-a5

Другой возможностью является 9. ... S:d4 10. L:d4 Le6 11. Dd2. В этом отношении интерес представляет партия Таль—Ларсен (Цюрих, 1959 г.). Ввиду того, что 11. ... L:b3 12. cb! обеспечивает надежное убежище королю белых, Ларсен продолжил: 11. ... Da5 12. 0-0-0 b5 13. Kb1 b4 14. Sd5 L:d5 15. ed (15. L:d5 S:d5 16. L:g7 Sc3+! легко уравнивает) 15. ... Db5 однако после 16. The1 a5 17. De2! белые нашли

возможность удержать за собой инициативу в эндшпиле.

10. Dd1-d2 Sa5:b3  
11. a2:b3

Размен на b3 не принес черным особого облегчения. Позиция белых на ферзевом фланге стала менее доступной и они могут спокойно приступить к действиям против короля черных.

11. ... Lc8-d7  
12. g2-g4 Ld7-c6  
13. h2-h4 h7-h5

Черные пытаются предотвратить пагубное открытие линии »h«.

14. Le3-h6! Dd8-b6

Белые весьма своевременно предложили размен самой важной защиты фигуры черных — слона на g7. Нельзя было 14. ... hg из-за 15. h5!. Не хорошо также 15. ... S:h5 16. T:h5, или 15. ... gf 16. L:g7 K:g7 17. hg и атака стала бы неуправляемой.

15. Lh6:g7 Kg8:g7  
16. g4:h5 e7-e5

Черные оказались в затруднительном положении. После 16 ... S:h5 можно также 17. Sf5+.

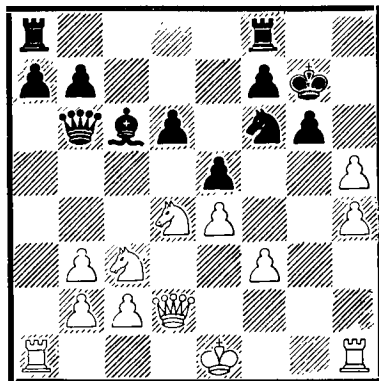

17. Sd4-f5+! g6:f5



Таль говорит; „В первой партии с Ботвинником мой первый ход будет e4“

Нужно идти на жертву. На 17. ... Kg8 следует 18. Dh6.

18. Dd2-g5+      Kg7-h7  
19. Dg5:f5+      Kh7-g8!

Единственное. После 19. ... Kg7 20. h6+ K:h6 21. D:f6+ черные сразу же оказываются в матовой сети: 21. ... Kh7 22. Df5+ Kh6 23. Dg5+ Kh7 24. Tg1 или же должны идти на жертву ферзи за ладью, что равносильно поражению.

20. Df5:f6

У белых имелась возможность свести партию вничью посредством вечного шаха — 20. Dg5+, что обеспечило бы ему первое место на турнире, но Талю захотелось продолжить игру.

20. ...      Db6-e3+  
21. Sc3-e2      Kg8-h7

22. Df6-f5+

На 22. Tg1 черные ответили бы 22. ... Dh6.

22. ...      Kh7-h8

Плохо 22. ... Kh6 23. Tg1 Tg8 24. Df6+ и т.д.

23. Df5-f6+      Kh8-h7  
24. Df6-f5+

Ничья! После 24. ... Kh8 белые могут продолжать 25. Dg5 D:g5 (25. ... D:f3? 26. Tg1) 26. hg и в эндшпиле имеют две лишние пешки, однако это не дает форсированного мата и к чему »рисковать«?

## Партия № 110

Сицилианская защита

Смыслов — Фишер

1. e2-e4	c7-c5
2. Sg1-f3	d7-d6
3. d2-d4	c5:d4
4. Sf3:d4	Sg8-f6
5. Sb1-c3	a7-a6
6. Lc1-g5	e7-e6
7. f2-f4	Lf8-e7
8. Dd1-f3	Dd8-c7
9. 0-0-0	Sb8-d7
10. g2-g4	b7-b5
11. Lg5:f6	Sd7:f6
12. g4-g5	Sf6-d7
13. Lf1-h3	

До сих пор игра развивалась как в партии Глигорич—Фишер из 11-го тура, когда белые играли сначала 13. a3 Lb7, а затем 14. Lh3. Повидимому 13. a3 необходимо, так как сохраняет коня на c3, где он осуществляет защиту пешки e4 и оказывает давление на пункты d5 и b5.

13. ...      b5-b4  
14. Sc3-e2      Lc8-b7  
15. Kc1-b1

Жертва фигуры 15. L:e6 fe 16. S:e6 Dc4 не выгодна, но нельзя и 15. f5 из-за 15. ... L:g5+ 16. Kb1 e5.

15. ... Sd7-c5  
16. Se2-g3 d6-d5

Если бы конь белых был на c3, черные не могли бы осуществить этот удар на центр белых.

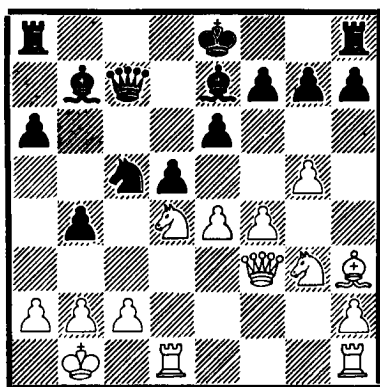

17. f4-f5?

17. e5 было вынужденным и белые тем самым отказываются от возможности непосредственного прорыва на королевском фланге, однако и у черных не было бы широкого радиуса действия, так что шансы были бы равными.

После сделанного хода черные без труда отклоняют атакующие попытки белых. Их пешка на e4 и активный слон ферзевого фланга будут оказывать сильное давление на позицию противника.

17. ... d5:e4  
18. Df3-g4 e6:f5  
19. Sd4:f5 g7-g6  
20. Sf5:e7

В результате 20. Sh6 De5 21. Tf1 Tf8 погибла бы и пешка на g5.

20. ... Dc7:e7  
21. Dg4-f4 0-0

22. Td1-d6

Белым грозило открытие линии »f« посредством f7-f6, что привело бы лишь к усилению эффективности пешки »e« (поле f3 для ладьи черных).

22. ... Ta8-d8  
23. Td6-f6 Td8-d5  
24. Lh3-g4 Sc5-d7  
25. Th1-f1

Нельзя было 25. S:e4 Td4 26. L:d7 D:d7 27. Te1 L:e4 и т.д.

25. ... e4-c3

Черные игнорируют предложение белых (25. ... S:f6? 26. gf и 27. Dh6) и форсируют свой план.

26. b2-b3 Td5-d2  
27. Lg4:d7 Td2:d7  
28. Tf1-e1 Tf8-e8  
29. h2-h4

Белые не могут поставить под угрозу пешку »e« 29. Sf1 e2 30. Sg3 Td1+ и выигрывают.

29. ... De7-c5  
30. Df4-c4

Угрожало 30. ... Tc7 и поэтому белые ищут в эндшпиле последние шансы на спасение.

30. ... Dc5:c4  
31. b3:c4 Td7-d4  
32. c4-c5 Td4:h4  
33. c5-c6 Lb7-e8  
34. Tf6-d6 Th4-c4

Угрожало 35. c7 и 36. Td8.

35. Kb1-b2 Kg8-g7  
36. Kb2-b3 Tc4-g4  
37. Sg3-e2

На 37. c7 у черных имелся ответ 37. ... Te7, ввиду того, что король больше не находится в восьмом ряду.

37. ... Te8-e6  
38. Te1-d1 Tg4-g2

39. Se2-f4      Te6:d6  
 40. Td1:d6      Tg2-d2  
 41. Td6-d3      Td2-f2  
 42. Td3-d4      e3-e2  
 43. Sf4-d3      Lc8-f5  
 44. c6-c7      Tf2-f3!  
 45. c7-c8D      Lf5:c8  
 46. Td4-e4      Lc8-f5  
 47. Te4:e2      Lf5:d3  
 48. c2:d3      Tf3:d3+  
 49. Kb3:b4      Td3-d5  
 50. Te2-g2      h7-h6  
 51. g5:h6+      Kg7:h6  
 52. a2-a4      g6-g5  
 53. Tg2-c2      Td5-d6  
 54. Kb4-c5      Td6-e6

Белые сдались.

### Партия № 111

Сицилианская защита

Керес — Олафссон

1. e2-e4      c7-c5  
 2. Sg1-f3      a7-a6  
 3. d2-d4      c5:d4  
 4. Sf3:d4      Sg8-f6  
 5. Sb1-c3      e7-e5

Таким образом черные реализовали свой замысел. Конь не может пойти b5, а благодаря тому, что пешка еще находится на d7, слон королевского фланга имеет открытый путь к b4.

6. Sd4-f3      Lf8-b4  
 7. Sf3:e5      0-0!

Плохо было 7. ... S:e4? 8. Dd5. У черных сейчас значительное преимущество в развитии. Они угрожают открыть позицию посредством d7-d5 и возвращение пешки не является проблемой.

8. Lf1-d3      d7-d5  
 9. 0-0

У белых нет времени для 9. ed. так как у черных имеется целый ряд

хороших возможностей: 9. ... S:d5 9. ... D:d5 и 9. ... Te8.

9. ...      Ld4:c3  
 10. b2:c3      d5:e4  
 11. Ld3-e2      Dd8-c7

Позиция белых хуже: наличие двух слонов не может в достаточной степени компенсировать более здоровую структуру пешек черных.

12. Se5-c4      Tf8-d8

На 12. ... b5 белые могут ответить 13. Dd6.

13. Lc1-f4      Dc7-e7  
 14. Sc4-b6

Белым не нравится продолжение 14. Dc1 Sd5 и поэтому они решают разменять ферзя за две ладьи.

14. ...      Td8:d1  
 15. Tf1:d1      Sb8-c6

Другой возможности нет, так как на 15. ... Ta7? последует 16. S:c8.

16. Sb6:a8      Lc8-g4  
 17. Le2:g4      Sf6:g4  
 18. Sa8-c7

Эта позиция возникла более или менее форсированно (было возможно и 18. h3); белые получили две ладьи за ферзя, однако противник удерживает инициативу и слабость пешек белых внушает опасение за их судьбу.

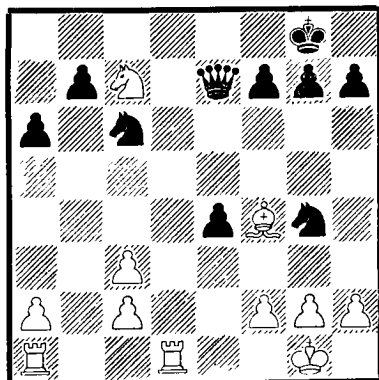

18. ... **De7-c5**  
 19. Lf4-g3 **e4-e3!**

Таким образом вынуждается размен дальнобойного слона белых.

20. f2:e3 **Sg4:e3**  
 21. Lg3-f2 **Dc5-g5**  
 22. Lf2:e3 **Dg5:e3+**  
 23. Kg1-h1 **De3:c3**  
 24. Sc7-d5 **Dc3-c5**

Нельзя было 24. ... D:c2 из-за 25. Tac1! Db2 (25. ... D:a2? 26. T:c6! bc 27. Sb4 Da5 28. S:c6 или 25. ... Da4 26. Sb6 Db5, 27. T:c6) 26. Se7+ Kf8 27. S:c6 bc 28. T:c6 и две ладьи без труда одолеют пешку »а«.

25. Td1-d2 **h7-h6**  
 26. Ta1-e1 **Sc6-d4**  
 27. c2-c3 **Sd4-e6**

Ферзь сильнее, если есть еще одна фигура, с которой он может сотрудничать.

28. h2-h3 **Kg8-h7**  
 29. Te1-f1 **Se6-g5**  
 30. Tf1-f4 **Dc5-a3**  
 31. Td2-c2 **Da3-d6**  
 32. c3-c4

Перед белыми встали новые трудности. На 32. Td2 последовало бы 32. ... De5 и угрожает как 33. ... De1+, так и 33. ... Se4.

32. ... **b7-b5**  
 33. h3-h4 **b5:c4**  
 34. Tf4-d4

На 34. hg следует 34. ... D:d5 и угрожает шах на d1, а также взятие на g5 третьей пешки.

34. ... **Dd6-e5**  
 35. Tc2:c4 **Sg5-e6**  
 36. Td4-d1 **De5-e2**  
 37. Td1-c1 **De2:a2**  
 38. Sd5-f4 **Se6-f8!**  
 39. Tc4-c7 **Da2-d2**  
 40. Te1-f1 **Sf8-d7**  
 41. Tc7-a7

Белые сдались. Могло бы последовать 41. ... a5 42. h5 Se5 и белые не смогут парировать две угрозы — матовую сеть перед королем (43. Kh2 Sg4+ 44. Kg3 De3+) и движение проходной пешки на другой стороне доски.

## Партия № 112

Староиндийская защита

Петросьян — Глигорич

1. d2-d4 **Sg8-f6**  
 2. c2-c4 **g7-g6**  
 3. Sb1-c3 **Lf8-g7**  
 4. e2-e4 **d7-d6**  
 5. Sg1-f3 **0-0**  
 6. Lf1-e2 **e7-e5**  
 7. d4-d5 **Sb8-d7**  
 8. Lc1-g5

Автор этого метода, задавшего большую головоломку любителям староиндийской защиты, — сам Петросьян. Глигорич взял на себя тяжелое обязательство защищать дело черных в игре с таким знатоком!

8. ... **h7-h6**  
 9. Lg5-h4 **a7-a6**  
 10. Sf3-d2 **Dd8-e8**  
 11. 0-0 **Sf6-h7**  
 12. b2-b4 **Sh7-g5**  
 13. Ta1-c1 **f7-f5**  
 14. f2-f3 **De8-e7**  
 15. Kg1-h1 **Sd7-f6**  
 16. c4-c5 **Sf6-h5**

Создалась точно такая же позиция как и в партии Олафссон — Глигорич в 24 туре. Олафссон продолжал 17. cd cd, стремясь создать конкретные угрозы на ферзевом фланге.

Между тем, Петросьян избирает иной стратегический план.

17. c5-c6!



Он ставит черных перед неприятной дилеммой: если они возьмут на с6, белые приобретают на d5 стоянку для коня и возможность продвижения вперед пешек на линиях »а« и »b«, если же допустят взятие на b7, то появятся уязвимые пункты в лагере черных на линии »с.«

Черные находят третью возможность.

17. ... b7-b6

Сейчас позиция закупорена и белые не могут ничего предпринять на ферзевом фланге. Можно сказать, что у черных развязались руки в отношении действий на противоположной стороне доски. Однако, при более близком ознакомлении с положением оказывается, что инициатива белых на ферзевом фланге дала крупный результат: черные стеснены и у их слона ферзевого фланга нет свободного поля, на которое он мог бы уйти, чтобы включилась в игру вторая ладья. Большое достижение!

18. e4:f5

Иначе черные посредством 18. ... f4 открыли бы перед слоном с8 возможность включиться в игру.

18. ... g6:f5  
19. g2-g3 Lg7-f6

Угрожало 20. f4.

20. f3-f4

Сильно, но не необходимо. Белые могли предпринять и предупредительные меры на ферзевом фланге посредством 20. a4, ввиду того, что 20. ... f4 не является угрозой. После 21. g4 Sg7 слон черных остается закупоренным на с8, а белые имели бы на e4 стоянку для коней.

20. ... Sh5-g7

Черным не угрожает 21. fg, так как после 21. ... hg они возвращают фигуру и улучшают позицию.

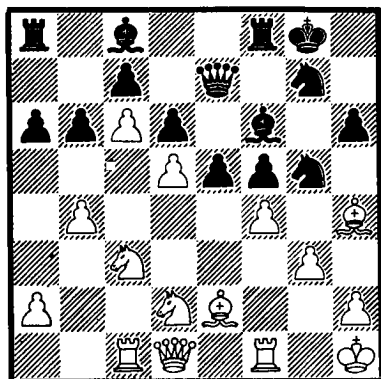

21. Sd2-c4?

Сделанным ходом белые хотели усилить угрозу взятия на e5, а затем маневром d5-d6 поставить черных в критическое положение. Между тем, сильнее бы было после предварительного 21. a4 усиливать позицию фигур на королевском фланге, где белые практически играют с лишней ладьей.

21. ... e5:f4  
22. g3:f4 b6-b5  
23. Sc4-d2 Sg5-e4  
24. Lh4:f6 Tf8:f6  
25. Le2-f3 a6-a5!

У черных нет времени считать пешки и сделанный ход является лучшим путем к включению в игру изолированной ладьи на a8.

26. a2-a3 a5:b4  
27. a3:b4 Tf6-g6  
28. Sd2:e4

Белые наконец принимают вызов, так как угрожало и 28. ... Dh4.

28. ... f5:e4  
29. Lf3:e4 Lc8-f5  
30. Le4:f5 Sg7:f5  
31. Dd1-h5

Выглядит роковым для черных, так как заставляя их фигуры отступать. Между тем, конь так прочно

стоит на f5, что черные могут пойти на уступку линий противнику.

31. ... Tg6-f6  
32. Tf1-g1+ Kg8-h8

Напрашивалось 32. ... Kh7, однако это привело бы к быстрому поражению 33. Tc1 Df7 34. Se4! и черные не могли бы предотвратить материальных потерь.

33. Tc1-e1 De7-f7  
34. Dh5:f7 Tf6:f7  
35. Te1-e4

Защищает пешку b4, так как на непосредственное 35. S:b5 у черных имеется ответ 35. ... Tb8.

35. ... Kh8-h7

Было возможно 35. ... Tb8, с намерением организовать контригру на линии »g« после того, как белые переведут ладью на ферзевый фланг: 36. Ta1 Tg7 37. Ta5 (или 37. Ta7) Tb8. В случае 36. Tg6 Kh7 37. Tee6, черные могут ответить 37. ... Ta8 38. Tgf6 Tg7. Все-таки лучше как в партии сохранять ладью на линии »a«, так как белые могут провести неприятный размен ладьи посредством 36. Tge1 Kh7 37. Te8 и тогда черные не были бы в состоянии создавать тактические угрозы.

Сделанным ходом черные усиливают позицию короля.

36. Sc3:b5 Ta8-a2  
37. Sb5-d4 Sf5:d4  
38. Te4:d4 Tg7-e7

Несмотря на то, что у черных на две пешки меньше, они имеют все шансы рассчитывать на ничейный исход, так как белые не могут предотвратить проникновения их ладьей во второй ряд.

39. f4-f5 Te7-e2  
40. Td4-h4 Te2-f2

Нельзя допустить f5-f6 с матовыми угрозами королю черных.

## 41. b4-b5

Белые связаны и их последний шанс — жертвой пешек отвлечь ладьи черных из второго ряда.

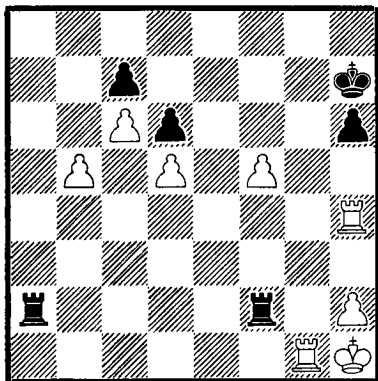

41. ... Ta2-b2?

Решающая ошибка. Правильно было 41. ... Tас2!, сохраняя шансы на ничейный исход, например: 42. f6 T:f6 43. Thg4 Tf7 44. b6 cb 45. Tg6 b5 46. T:d6 Tff2! 47. Td7+ Kh8 и т.д., или 45. T4g2 Tc5 46. Tb2 (46. Td2 b5) T:d5 47. Tc1 Tc7! (47. ... Tc5? 48. T:c5 dc 49. T:b6 и угрожает 50. Tb7) 48. T:b6 Kg6 и т.д.

После сделанного хода ничейная позиция превращается в проигранную.

42. b5-b6! Tb2:b6

Не помогает и 42. ... cb 43. Tc1! (если бы ладья черных была на c2, белые не могли бы вынудить размен) 43. ... Tbc2 44. T:c2 T:c2 45. Tg4! и ладья черных бессильна против одной из двух проходных пешек на линиях »f« и »e«.

43. Th4-g4 Tb6-b8  
44. Tg4-g7+ Kh7-h8  
45. Tg7-g6

Черные сдались. На 45. ... Kh7 следует 46. f6, а затем 47. Tg7+ и 48. f7.

ТУРНИР ПРЕТЕДЕНТОВ		1.	2.	3.	4.	5.	6.	7.	8.	очки	%	МЕСТО
1.	ТАЛЬ	■	○ ○ ½ ½	○ 1 1 ½	1 1 1 1 1 1	1 1 1 1 1 1	1 1 1 1 1 1	1 1 1 1 1 1	20	71,4	I.	
2.	КЕРЕС	1 1	■	○ ½ 1 ½	½ ½	○ 1 1	○ 1 1	○ 1 1	18½	66,0	II.	
3.	ПЕТРОСЯН	½ ½	1 ½	■	½ ½	○ ½	1 1 1	○ ½ 1	15½	55,3	III.	
4.	СМЫСЛОВ	1 ○ ○ ½ ½	½ ½	■	○ ½ ½ ½	½ 1 ○	1 ○ ½ 1	1 1 1	15	53,5	IV.	
5.	ГЛИГОРИЧ	○ ½ ½ ½	1 ½	1 ½	■	○ 1 ○	○ 1 ½ ½	½ 1	12½	44,6	V.-VI.	
6.	ФИШЕР	○ ○ ○ ○ ½ ○	○ ○	½ ½	1 ○	■	○ 1 ½ 1	½ 1	12½			
7.	ОЛАФССОН	○ ○ ○ ○ ○ 1 ½	○ ½ ○	1 1 ½	½ ○	○ 1 ½	○	○ ○	10	35,7	VII.	
8.	БЕНКО	○ ○ ○ ○ ½ ○	½ ○	○ ½ 1 ½	○ ½ ○	½ ○	1 1	■	8	28,3	VIII.	

ДВИЖЕНИЕ ПО ТУРАМ	I. КРУГ - БЛЕД							II. КРУГ - БЛЕД						
	1.	2.	3.	4.	5.	6.	7.	8.	9.	10.	11.	12.	13.	14.
1. ТАЛЬ	0	1	1	2	2½	3½	4½	5½	6	6	7	7½	8½	9½
2. КЕРЕС	0	1	2	2	3	3½	4½	5½	6	7	7½	8½	9	10
3. ПЕТРОСЯН	1	2	2½	3½	4	4½	4½	4½	5½	6	6½	7	8	8½
4. СМЫСЛОВ	1	1	1½	2	2	2½	3	3	3½	4	4	4½	5½	6
5. ГЛИГОРИЧ	½	½	1	1	2	2½	3½	4½	5	5½	6½	7	7½	8
6. ФИШЕР	1	1	1½	2½	2½	2½	3	3	3	4	4	5	5	5½
7. ОЛАФССОН	0	0	½	½	1½	2	2	3	3	3½	3½	3½	3½	3½
8. БЕНКО	½	1½	2	2½	2½	3	3	3	4	4	5	5	5	5

ДВИЖЕНИЕ ПО ТУРАМ	III. КРУГ - ЗАГРЕБ							IV. КРУГ - БЕЛГРАД							
	15.	16.	17.	18.	19.	20.	21.	22.	23.	24.	25.	26.	27.	28.	
1. ТАЛЬ	10	11	12	13	13½	14½	15½	16½	17½	17½	18	18½	19½	20	
2. КЕРЕС	10	10½	10½	11	12	13	14	15	15	16	16½	17½	18½	18½	
3. ПЕТРОСЯН	8½	9	9	9½	10	11	11½	12	12½	13	13½	14	14½	15½	
4. СМЫСЛОВ	6½	7	8	9	10	10½	11½	11½	12½	13	14	14	15	15	
5. ГЛИГОРИЧ	8½	8½	9½	10	10	10	10½	11	11	11	11½	12½	12½	12½	
6. ФИШЕР	6½	7	7½	8	8½	8½	8½	8½	9	10	10½	11½	11½	12½	
7. ОЛАФССОН	4½	5	5	5	5½	6	6	6½	7½	8½	9	9	9	10	
8. БЕНКО	5½	6	6½	6½	6½	6½	6½	7	7	7	7	7	7½	8	

## ТВОРЧЕСКИЙ ПОРТРЕТ МИХАИЛА ТАЛЯ

Весной 1959 года Таль вышел победителем юбилейного турнира в Цюрихе, а осенью 1959 года он завоевал право на матч с чемпионом мира Михаилом Ботвинником. Если напомнить читателю, что в Цюрихе Таль опередил четырех претендентов — гроссмейстеров Глигорича, Кереса, Фишера и Олафссона, то осенняя победа его не покажется случайной.

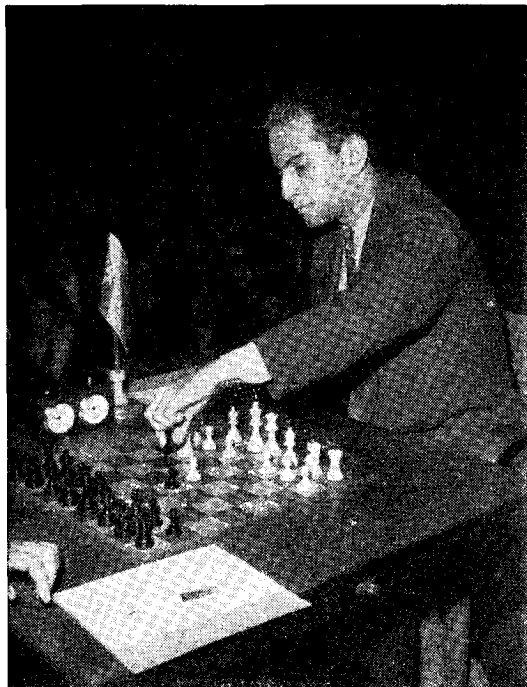

Победитель турнира.

И действительно Таль превосходный турнирный боец, о чем красноречиво говорят таблицы крупнейших соревнований последних лет. Во время четвертого турнира претендентов имя Талья склонялось на все лады в газетных отчетах и по радио. «Таль не может без жертв», «Таль — современный Морфи», «Счастлив Счастливец» и так далее, и тому подобное. Таль находился в центре внимания мировой шахматной общечественности. Этот большой интерес к Талю вызван его необычной для нашего времени, безудержно смелой манерой игры. Таль — рыцарь без страха и сомнения. Кто бы ни был его противником Смыслов или Бенко, Глигорич или Олафссон, Керес

или Фишер, Таль смело вступает в борьбу и создает свои талевские позиции.

Чем характерен стиль Талья?

Первое — стремление к инициативе любой ценой, часто не считаясь с жертвами; второе — гармоническая связь фигур и их полная, с дыханием во всю грудь, жизнь; третье — сосредоточение сил на главную персону на доске — короля; четвертое — резкое изменение в ходе борьбы путем жертвы (это может быть наиболее опасное оружие, которым Таль искусно пользуется в любых позициях); пятое — отсутствие боязни неясных, обоюдоострых позиций. Вот те основные черты, из которых складывается стиль Талья.

Интересны некоторые статистические данные из турнира претендентов. Таль великолепно оснащен современной теорией. Вот дебюты, которые он играл белыми: на 1. e4 пять раз встретилась сицилианская защита, два раза

испанская партия, один раз защита Каро-Канн, на 1. d4 три раза встретилась староиндийская защита, по одному разу защита Нимцовича, защита Тарраша и новоиндийская защита. **Черными:** семь раз встретилась сиппианская защита и по одному разу староиндийская защита, голландская защита, ферзевый гамбит, английское начало, защита Бенони, испанская партия и защита Нимцовича. Из 28 партий в 15 Таль что-нибудь жертвовал и добился такого результата  $11\frac{1}{2} : 3\frac{1}{2}$  ( $11 : 3 = 1$ ). Девять партий Таль выиграл белыми и семь партий черными. В стиле каждого шахматиста прежде всего отражается его характер. Таль по своему характеру живой, я бы сказал, стремительный человек с явно выраженной склонностью к конкретному мышлению. За шахматной доской в самых сложных позициях он умеет отыскать главное. Не нужно думать, что Таль безупречный шахматист. Нет, он ошибается и в своих жертвах (см. его партию с Кересом из второго круга), и даже в ведении атаки (см. его партию с Глигоричем из первого круга), но он «ставит перед своими партнерами такие проблемы, на которые нужно дать ответ сегодня, а завтра будет поздно» (как хорошо сказал гроссмейстер Костиц) и столько проблем, что его уважаемые и маститые противники тоже ошибаются и часто не разгадывают замыслов Таля.

### ТАЛЬ ЖЕРТВУЕТ

Керес — Таль, 3 тур

Бенко — Таль, 7 тур

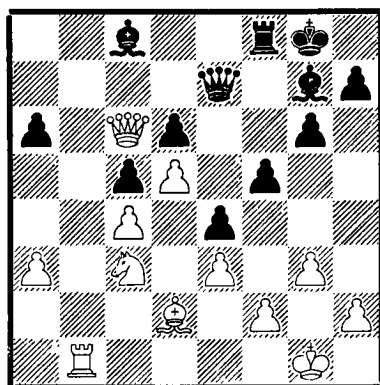
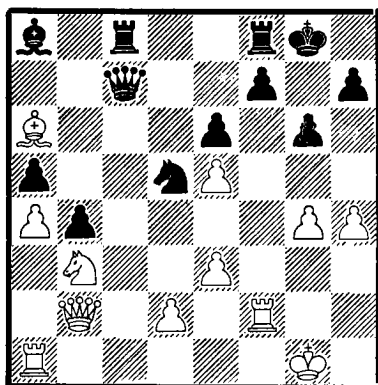

В этой позиции обращает внимание разбитый королевский фланг белых. Последовало: 28...S:e3! 29. Tc1 De7 30. de D:h4 31. Kf1 Dh3+ 32. Ke2 D:g4+ 33. Kd2 Tfd8+ 34. Sd4 Dg3 35. Tf4 T:c1? Красиво и правильно пожертвовав коня Таль ведет атаку неточно и ход борьбы изменился. Продолжая 35...Dg2+ 36. Le2 Dd5 черные имели все шансы на победу.

На первый взгляд черные в опасности. Тем более интересно проследить как Талю путем жертвы пешки удастся доказать обратное. 25...f4! 26. Tb8 Lh3 27. T:f8+ D:f8 28. ef Db8! (Если в предыдущем примере ферзь с ферзевого фланга был переброшен на королевский, то теперь наоборот. У фигур Таля всегда большой простор) 29. Se2 Db1+ (смертельный удар нанесен королю).

### Таль — Смыслов, 8 тур

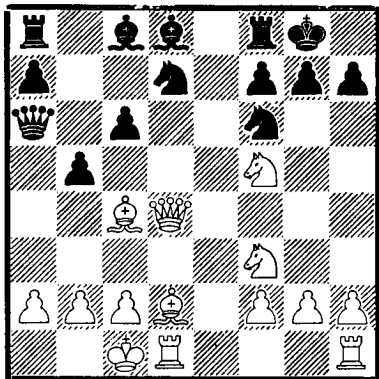

14. Dh4! bc 15. Dg5 Sh5 16. Sh6 + Kh8 17. D:h5 D:a2 (до сих пор Смыслов защищался превосходно и как показал позднейший анализ мог отбить атаку белых, играя 17. . .Lf6. Но позиция такова, что вероятно Смыслов уже и не думал защищаться. Ведь белый король стоит плохо и потому черные перешли в наступление. Такова психология борьбы. Таль оказался дальновиднее в этой острой ситуации) 18. Lc3 Sf6 19. D:f7! (Эта жертва ферзя ускользнула от внимания черных) и белые быстро выиграли партию.

### Таль — Глигорич, 16 тур

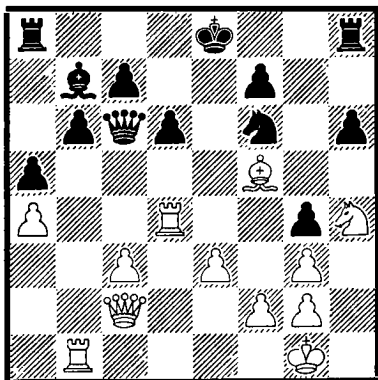

Посмотрите внимательно на позицию. Белые пожертвовали пешку, но зато все их фигуры в игре и король черных застрял в центре. Еще более усиливая положение фигур белые добиваются подавляющего преимущества: 22. Le6! Tg8 23. Lc4! Kf8? 24. Lb5 Dc5 25. Tc4 De5 26. T:c7 (белые уже вернули пожертвованный материал), 26. . .Le4 27. Ld3 d5 28. Tc6 Tb8 29. c4 и несмотря на отчаянную защиту черных Таль добился победы.

### Таль — Фишер, 20 тур

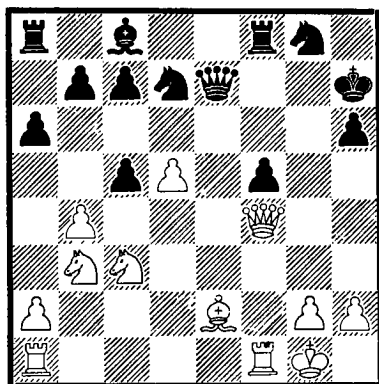

Последовало 21. Ld3! cb 22. Tae1! Df6 23. Te6 (Пожертвовав две пешки Таль отвлекает ферзя от защиты королевского фланга. Фигуры белых гармонично связаны и работают с максимальной силой) 23. . .D:c3 24. L:f5+ T:f5 25. D:f5+ Kh8 26. Tf3! Db2 27. Te8 Sdf6 28. D:f6+ D:f6 29. T:f6 Kg7 30. Tfe8 и черные гибнут из-за полной скованности своих фигур.

В турнире претендентов стиль Талья восторжествовал. Все будущие партнеры Талья внимательно изучают сыгранные им партии и его стиль.

Появятся новые силы. Предстоит большая борьба. А это означает, что прогресс шахматного искусства продолжается!

## ТЕОРЕТИЧЕСКОЕ ЗНАЧЕНИЕ ТУРНИРА ПРЕТЕНДЕНТОВ 1959 ГОДА

Турнир претендентов был для его участников важнейшим событием в их шахматной карьере. Разумеется, участники применяли свое сильней-

шее оружие и поэтому особого внимания заслуживает, как восемь претендентов трактовали дебюты.

### Испанская партия

В закрытой защите испанской партии для черных важно, как ферзевым конем не помешать активизации черной пешки «с» в борьбе за центр и одновременно хорошо защитить слабые пункты центра d5 и e5.

После 1. e4 e5 2. Sf3 Sc6 3. Lb5 a6 4. La4 Sf6 5. 0-0 Le7 6. Te1 b5 7. Lb3 d6 8. c3 0-0 9. h3 гроссмейстер Бенко в трех партиях испытал 9. ... Sb8. В этом методе развития черные рассчитывают, что ферзевый конь с поля d7 лучше защитит слабые пункты в центре, чем с a5. С этой точки зрения черные правы. После 10. d4 Lb7 (атакуя сперва пешку e4, ибо на 10. ... Sbd7, белые могут играть 11. c4! освобождая естественное поле c3 для коня, а пешка «с» принимает активную роль в борьбе за центр), 11. Sbd2 Sbd7 12. Lc2 Te8 черные обходятся без затруднений, как показывает партия Олафссон — Бенко во 2 туре.

Недостаток этого плана, однако, в том, что весь маневр конем, который должен открыть дорогу черной пешке «с», не осуществляется с выигрышем темпа, как в ходе 9. ... Sa5 где белым нужно терять ход во избежание размена слона. Поэтому для белых сильнее (после 9. ... Sb8 10. d4 Lb7) 11. de!

Белые создают игру пока черные фигуры временно на восьмой гори-

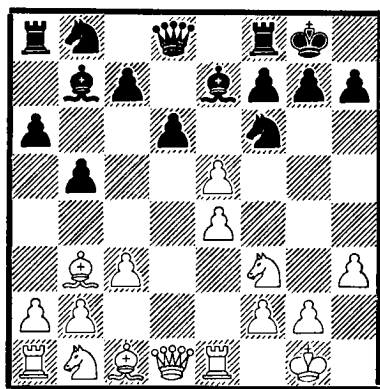

зонтали. Ходом позднее белые не имели бы такой возможности. Здесь черные применяли два метода, но ни один из них не дал удовлетворительных результатов:

I) 11. ... S:e4 12. e6! fe (12. ... f5 13. Sbd2 d5 14. Sf1 Dd6 15. Se3 c6 16. S:f5! T:f5 17. T:e4! de 18. D:d6 L:d6 19. e7+ и выигрывают) 13. L:e6+ Kh8 14. Ld5 Sc5 15. L:b7 S:b7 и т.д. (Глигорич — Бенко, 8 тур);

II) 11. ... de 12. D:d8 L:d8 (иначе поле f7 незащищено), 13. S:e5 S:e4, с продолжительной инициативой в эндшпиле после 14. Sbd2 или 14. Le3 (Керес — Бенко, 12 тур). После этой партии вариант больше не встречался на турнире.

На международном турнире в Цюрихе, в мае 1959 г. Керес (черными) в партии с Фишером применил следующую систему: 1. e4 e5 2. Sf3 Sc6 3. Lb5 a6 4. La4 Sf6 5. 0-0 Le7 6. Te1 b5 7. Lb3 0-0 8. c3 d6 9. h3 Sa5 10. Lc2 c5 11. d4 Dc7 12. Sbd2 cd 13. cd Lb7 14. Sf1 Tac8 и на 15. Ld3 (можно и 15. Lb1 или 15. Te2) отказался от атаки Панова (посредством 15. ... d5?!), поставленной в последнее время под сомнение, а попытался улучшить положение фигур посредством 15. ... Sc6. Однако, после 16. Se3 Tfe8 17. Sf5 Lf8 18. Lg5 Sd7 19. Tc1 белые получили свободу действий на всей доске и после интересной борьбы партия закончилась победой юного американца.

Готовясь к турниру претендентов Керес, наученный горьким опытом, пришел к заключению, что при активной игре фигур черные белые с трудом смогут закончить развитие ферзевого фланга. Как добиться активной игры фигур? Нужно грозить безопасности белого центра. Так Керес нашел, что характеру системы более всего отвечает 15. ... Sd7!

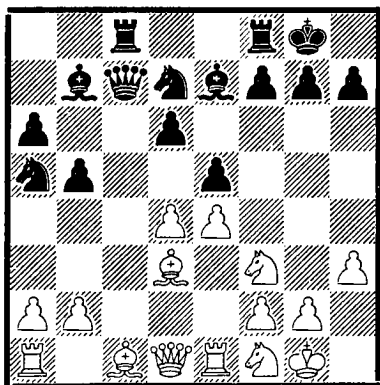

Как продолжить белым? На 16. d5 Sc5 17. Lb1 Sc4 черные с темпом улучшают положение коня. В партии Смыслов—Керес (2 тур) белые играли 16. Se3, но после 16. ... ed!

черные получают удобные позиции для действий в центре. Последовало 17. S:d4 Lf6 18. Sdf5 (расчитывая на 18. ... Sc5 посредством 19. Sg4 заставить уйти с большой диагонали неприятного слона) 18. ... g6 19. Sh6+ (тут конь не сможет укрепиться и поэтому лучше 19. Sg3) 19. ... Kh8 20. Tb1 Lg7 21. Shg4 h5 22. Sh2 Sc5 и инициативой овладевают черные.

Метод Смыслова в варианте Чигорина — 1. e4 e5 2. Sf3 Sc6 3. Lb5 a6 4. La4 Sf6 5. 0-0 Le7 6. Te1 b5 7. Lb3 d6 8. c3 0-0 9. h3 Sa5 10. Lc2 c5 11. d4 Dc7 12. Sbd2 Ld7 13. Sf1 Tfe8 — многие годы был сильным оружием черных в борьбе за равновесие. Белым не удавалось добиться прочного преимущества ни посредством 14. Se3, ни 14. Lg5 и после партии Керес—Глигорич на Олимпиаде в Мюнхене, 1958 г., модным продолжением стал промежуточный ход 14. a4! с идеей на принятое 14. ... g6 ответить 15. Lg5 и таким образом предотвратить нормальную перегруппировку фигур с помощью Le7-f8-g7.

Смысл хода 14. a4 в получении для белых полезного хода, не высказываясь, будут ли белые сперва развивать коня на e3 или слона на g5. Что могут черные сказать на это? В партии Глигорич—Таль (9 тур) черные ответили идеей Авербаха 14. ... cd 15. cd Sc6!

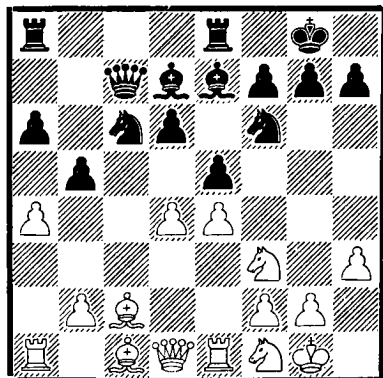



В позиции такого типа черные обыкновенно избежали частичного разряжения напряженности в центре, ибо ферзевый слон белых может найти весьма активное место на b2. Но черные имеют в виду использовать некоторые слабые стороны хода a2-a4. Ферзевый конь — вечная проблема черных в этом варианте — находит отличную базу на ослабленном поле b4.

После этого, пути белых разошлись:

I) 16. ab (белые желают избежать размена белополюсных слонов и стремиться к упрощению, напрасно надеясь, что поле d5 для коня дает им инициативу) 16. ... ab 17. T:a8 T:a8 18. de (на прямое 18. Lg5 белым пришлось бы считаться со взятием на d4, ибо слон на c2 недостаточно защищен) 18. ... S:e5 19. S:e5 de 20. Lg5 Le6 21. Se3 h6 22. L:f6 L:f6 23. Lb3 Td8 24. Sd5 Da5! и белые остались ни с чем (Глигорич—Таль, 9 тур);

II) 16. Se3 (энергичнее, чем 16. ab) 16. ... Sb4 17. Lb3 ba 18. L:a4 L:a4 19. T:a4 a5 (черные облегчили свое положение, разменяв неудобно поставленного слона на d7 и освободившись от забот о защите поля f7; с другой стороны, этот слон контролировал со своего места важные поля на обоих флангах и теперь немного слабее пункт f5, поэтому гармоничное выступление белых фигур и активное расположение в центре сохраняет инициативу белых еще на некоторое время), 20. Sf5 Lf8 21. Lg5 Sd7 22. Ta3 и т.д. (Керес—Глигорич, 20 тур).

Вполне оригинальную и новую идею продемонстрировал Смыслов. После «обязательных» ходов 1. e4 e5 2. Sf3 Sc6 3. Lb5 a6 4. La4 Sf6 5. 0-0 Le7 6. Te1 b5 7. Lb3 0-0 8. c3 d6 9. h3 он отказался от принятых маневров и сыграл в партии с Кересом (9 тур) 9. ... Dd7!?

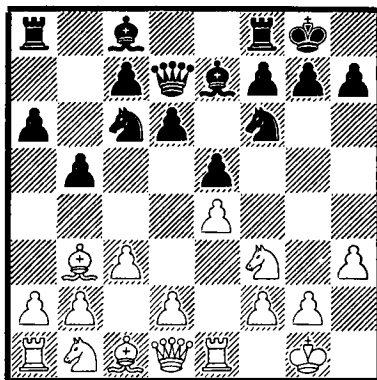

Этот ход позволяет при контроле центра закончить развитие фигур и черные не открывают своих планов, как после обычного 9. ... Sa5. Белые продолжали по проторенной дорожке 10. d4 Te8 11. a4 (11. Sg5 Sd8!) Lb7, но после 12. de S:e5 13. ab не добились разряжением напряженности в центре и на ферзевом фланге никакого результата. Черные закончили развитие ферзевого фланга. Последовало 13. ... S:f3+ 14. D:f3 ab 15. T:a8 L:a8 16. Sd2 Lf8 17. Te3 c5 18. Lc2 Da7! с инициативой на стороне черных.

Как играть белым после 1. e4 e5 2. Sf3 Sc6 3. Lb5 a6 4. La4 Sf6 5. 0-0 Le7 6. Te1 b5 7. Lb3 d6 8. c3 0-0 9. h3 Sd7 10. d4 Sb6 (10. ... Lf6 неудобно из-за 11. a4!)? На этот вопрос на предыдущих турнирах не найден окончательный ответ.

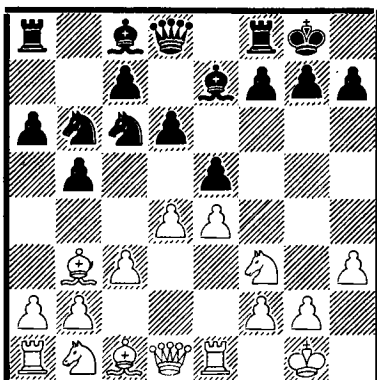

И) В партии Глигорич—Олафссон (17 тур) белые играли 11. Le3, но тут слон подвержен нападению. Черные ответили разменом в центре — 11. ... ed, ибо после предварительного 11. ... Tb8 12. de S:e5 13. S:e5 de 14. Dh5 Dd6 15. Sd2 белые овладевают инициативой (Таль—Дарга, Олимпиада в Мюнхене, 1958 г.). Далее последовало 12. cd Sa5 13. Lc2 c5 14. Sc3 Sc4 15. Lc1 cd! 16. S:d4 Lf6 17. a4! ба 18. L:a4 и Олафссон мог с помощью 18. ... Lb7, вместо 18. ... Dc7 сохранить равновесие.

II) Более эластично продолжали белые в партии Таль—Олафссон (18 тур) 11. Sbd2 ed 12. cd d5 13. Lc2 Le6 14. e5 Dd7 15. Sb3 Sa4 16. Lg5 Sb4 17. L:e7 D:e7 18. Db1 и т.д., сохраняя более богатую возможность позиции.

Развитие коня на e7 вместо f6 в улучшенном варианте Стейница дает черным тяжелую игру. Это показала партия Фишер—Олафссон в 12 туре: 1. e4 e5 2. Sf3 Sc6 3. Lb5 a6 4. La4 d6 5. c3 Ld7 6. d4 Sge7 7. Lb3 h6 (грозило 8. Sg5) 8. Sbd2 Sg6 9. Sc4 Le7 10. Se3

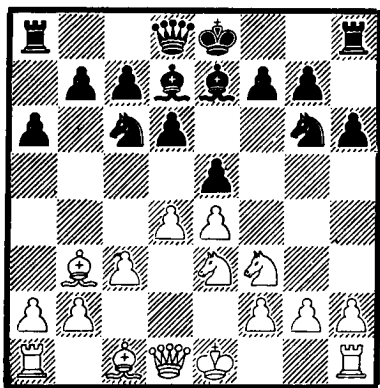

После 10. ... 0-0 11. 0-0 черные не могли найти хорошего плана игры: 11. ... Kh7 12. g3 Lf6 13. Te1 Kh8 14. a3 De8 и т.д.

Партия Керес—Глигорич (6 тур) показала, что расположение пешек

по Дурасу, при котором белые претендуют на большой выигрыш пространства, ведет к чрезмерному упрощению позиции — 1. e4 e5 2. Sf3 Sc6 3. Lb5 a6 4. La4 d6 5. 0-0 Ld7 6. c4 Sf6 7. Sc3 Le7 8. d4!

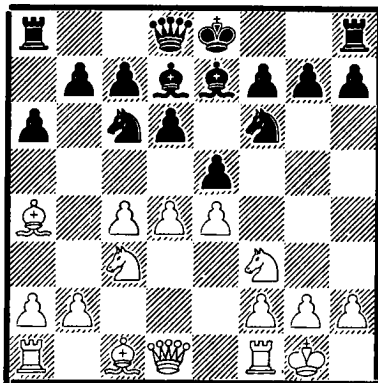

Черные ответили 8. ... S:d4 (грозило 9. d5) 9. S:d4 ed 10. L:d7+ (на 10 D:d4 L:a4 11. S:a4 белые теряют темп на возвращение коня в игру) 10. ... S:d7! 11. D:d4 Lf6 и после 12. Dd2 0-0 13. b3 могли немедленно упростить игру с помощью 13. ... L:c3 14. D:c3 Df6, но и 13. ... Sc5 14. Lb2 Te8 15. Tfe1 Le5 не нарушило равновесия.

Смыслов усовершенствовал в свое время для черных метод защиты и в улучшенном варианте Стейница — 1. e4 e5 2. Sf3 Sc6 3. Lb5 a6 4. La4 d6 5. c3 Sf6 6. 0-0 Le7 7. d4 Ld7 8. Sbd2 0-0 9. Te1 Te8!. Ввиду того, что нормальная перегруппировка фигур 10. Sf1 не дала особых результатов, белые в последнее время применяли другой план, занимая пространство на ферзевом фланге с помощью 10. a3. Белые считают, что нет надобности тратить время на маневры конем, раз он с d2 уже защищает важные пункты в центре, и спешат ограничить маневренную свободу черных, но после 10. ... Lf8 11. b4 черные в самый подходящий момент осуществляют контрудар в

центре 11...d5!, который ведет к динамичной игре.

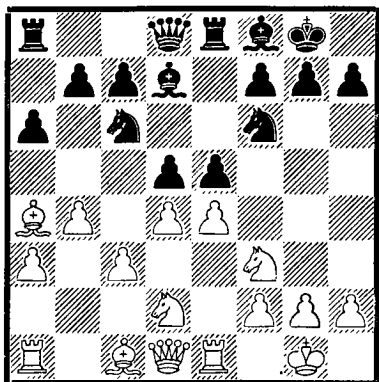

Эта позиция, которая встретилась в партии Фишер—Глигорич в 18 туре имеет свою историю. На турнире в Цюрихе в 1959 г., в партии Таль—Глигорич, белые после 12. L:c6 L:c6 13. S:e5 S:e4 14. S:e4 de 15. Dg4? Ld5! оказались в худшем положении.

Затем в матче СССР—Югославия в Киеве, летом 1959 г., в партии Смыслов—Глигорич, белые применили более энергичное продолжение 12. Lb3! Lg4 и после 13. ed S:d5 14. Lb2 шансы были обоюдными.

Независимо от последней партии юный американский чемпион подготовил свою версию для белых также с 12. Lb3 Lg4, но затем 13. h3! Lh5 (опасно 13...L:f3 14. S:f3 S:e4, ибо белые могут пожертвовать качество, играя 15. T:e4! de 16. Sg5, угрожая 17. Dh5), 14. de S:e5 15. g4 S:f3+ (рискованно 15...Lg6 16. S:e5 T:e5 17. f4) 16. S:f3 de 17. gh ef 18. T:e8 D:e8 19. D:f3 De1+ 20. Kg2. Получилась интересная позиция, в которой — как показала партия 18 тура — шансы почти одинаковы. У белых два слона, а у черных — возможность тормозить окончательное развитие белых.

### Сицилианская защита

Эта защита была самым распространенным оружием черных на турнире и чаще всего игралась, ибо ее острый характер лучше всего отвечал обстановке на соревновании.

Долго считалось, что эндшпиль, получаемый после продолжения Раузера 1. e4 c5 2. Sf3 Sc6 3. d4 cd 4. S:d4 Sf6 5. Sc3 d6 6. Lg5 e6 7. Dd2 Le7 8. 0-0-0 0-0 9. f4 S:d4 10. D:d4 h6 11. Lh4 Da5 12. e5 (иначе черные играют 12...e5) de 13. D:e5 D:e5 14. fe Sd5 15. L:e7 S:e7 дает белым благоприятные шансы. Ввиду того, что после 16. Lb5 (Матанович—Панно, Порторож, 1958 г.) у черных хорошая игра, белые положились на 16. Ld3, но в партии Бенко—Глигорич (22 тур) черные вместо 16...Sc6 17. The1 Td8 18. Le4

Ld7 19. Lf3 Le8 20. Sb5 (де Грейф—Матанович, Порторож, 1958 г.), сыграли сильнее 16...b6!

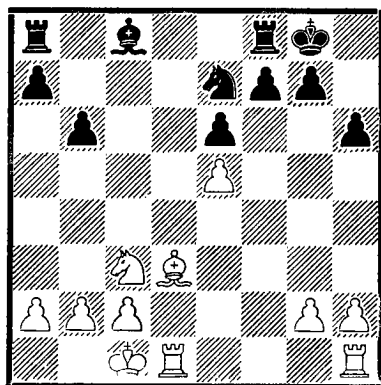

Черным выгодно разменять своего пассивного слона на неприятель-

ского; черный конь получает полную маневренную свободу по белым полям, ибо не грозит размен. Последовало 17. Le4 Tb8 18. The1 Lb7 19. Td7 L:e4 20. T:e4 Sc6 и белые тщетно старались добиться больше половины очка.

Ввиду этого после 1. e4 c5 2. Sf3 Sc6 3. d4 cd 4. S:d4 Sf6 5. Sc3 d6 ход 6. Lc4, который постоянно применялся Фишером — стал еще более актуальным:

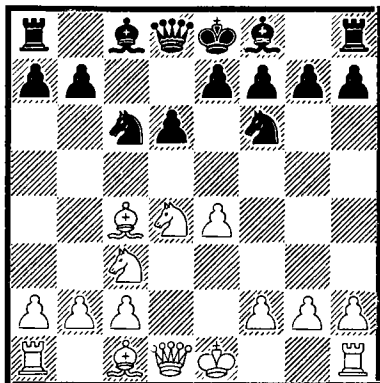

Ни в одной из партий черные не попытались играть 6. ... e6, опасаясь нападения белых с помощью f2—f4—f5, после чего усиляется белопольный слон на диагонали, а в случае если черные тратят время на размен его на коня, белые пользуются возможностью образовать агрессивную пешечную фалангу на королевском фланге.

Ввиду этого в партии Фишер—Бенко в 10 туре черные сперва сделали промежуточный ход 6. ... Db6, чтобы удалить из центра белого коня, оказывавшего давление на пункт e6. Последовало 7. Sde2 e6 8. 0-0 Le7 9. Lb3 0-0 и теперь белые создали оригинальную концепцию посредством 10. Kh1 Sa5 11. Lg5 Dc5 12. f4 b5 13. Sg3 b4? 14. e5! de 15. L:f6! gf 16. Sce4 Dd4 17. Dh5 и т.д.

Было испытано также 6. ... Ld7 7. Lb3 g6. Тогда белые получали

сильную атаку с помощью метода Раузера 8. f3!

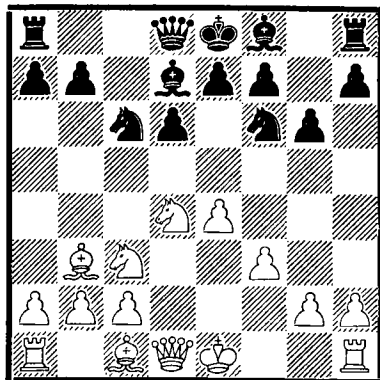

После естественного 8. ... Lg7 9. Le3 0-0 10. Dd2 Sa5 11. g4 S:b3 12. ab Lc6 13. h4 h5 14. Lh6! трудно отразить атаку белых (Таль—Бенко — с перестановкой ходов — 18 тур).

В партии Фишер—Глигорич (4 тур) черные задумали тонкость 8. ... Sa5! (они стремятся привести ладью на c4 до того, как белые сдвоят слона и ферзя по диагонали d2-h6 после 9. Le3 Tc8 10. Dd2 Sc4 11. L:c4 T:c4, белые не могут форсировать размена чернополюных слонов и вызвать ослабление положения черного короля с помощью 11. Lh6 из-за угрозы T:d4). Однако, белые заставляют следующим ходом черных отложить свои действия на ферзевом фланге на один темп позднее: 9. Lg5! Lg7 10. Dd2 и черные решились на 10. ... h6 11. Le3 Tc8 но после 12. 0-0-0 Sc4 13. De2! S:e3 14. D:e3 белые имели инициативу и шансы на атаку на королевском фланге. Последовало 14. ... 0-0 15. g4 и т.д.

На систему Найдорфа 1. e4 c5 2. Sf3 d6 3. d4 cd 4. S:d4 Sf6 5. Sc3 ab белые избирали различные пути.

Позиционное 6. Le2 e5 7. Sb3 встретилось только в партии Смыслов—Таль в 1 туре. Последовало 7. ... Le7 8. 0-0 0-0 9. Le3 Dc7 черные выжидают, чтобы белые

открыли свой план и в соответствии с ним начать развитие ферзевого фланга. Белые решились на блокирующее 10. a4.

Обыкновенно черные отвечали 10. ... b6, чтобы предотвратить блокаду своих пешек на ферзевом фланге. Таль однако, сыграл просто 10. ... Le6 и допустил 11. a5, чтобы посредством 11. ... Dc6 поставить белых перед неприятным выбором.

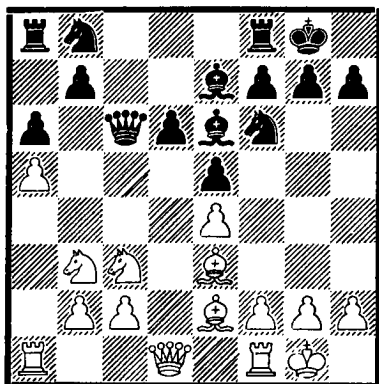

Черные рассчитывают, что поле b6 будет контролировать конь на d7, а отсталая пешка b7 пока недоступна белым. Теперь черные грозят d6-d5, или белые должны увести своего слона с арены событий на ферзевом фланге. Белые вынуждены согласиться на 12. Lf3 Sbd7 13. Sd5 L:d5 14. ed Db5 и теперь Смыслов нашел лучший шанс 15. Dd3! Tfc8 16. Tfc1.

После размена ферзей на d3 белые получили выгодный эндшпиль, но можно было 16. ... Db4, предотвращая активизацию пешки »с«: 17. c4 e4! 18. L:e4 Se5! или 18. Ld2 Se5!, а на непосредственное 17. Ld2 Dh4 или 17. Sd2 Sc5 черные получают одинаковые шансы.

После 1. e4 c5 2. Sf3 d6 3. d4 cd 4. S:d4 Sf6 5. Sc3 a6 белые во всех остальных партиях выбирали агрессивные продолжения. На выпад 6. Lg5 только в партии Таль—Петросян

(26 тур) черные выбрали продолжение Гургенидзе 6. ... Sbd7 7. Lc4 Da5 8. Dd2 e6. Белые предпочли сделать рокировку в короткую сторону 9. 0-0 h6 10. Lh4 g5 (или 10. ... Le7 11. Tad1 Se5 12. Lb3 g5 13. Lg3 Ld7 14. f4 gf 15. L:f4 Sh5? 16. L:e5 D:e5 17. Kh1 Sf6 18. Sf3 Dh5 19. e5! — Таль-Ларсен, Порторож, 1958 г.), 11. Lg3 Sh5 12. L:e6 fe 13. S:e6 S:g3 14. fg Se5 15. T:f8+ T:f8 16. D:d6 Tf6 17. Sc7+ Kf7 18. Tf1 Tf1+ 19. K:f1 черные с помощью 19. ... Sc4 20. D:h6 Dc5 21. S:a8 Sd2+ вернули пешку, ввели в игру своего ферзя и использовали момент, чтобы дать белому королю вечный шах.

В остальных партиях, где белые стремились к инициативе играя 6. Lg5 черные регулярно отвечали 6. ... e6. На 7. f4 в двух партиях черные попытались сделать промежуточный ход 7. ... h6 8. Lh4 и затем 8. ... Db6

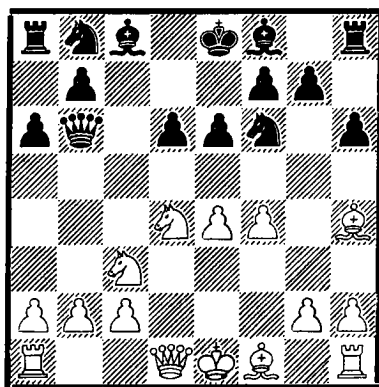

Теперь, когда слон на h4, белым не выгодно жертвовать пешку »b« 9. Dd2 D:b2 10. Tb1 Da3, ибо на 11. e5 de 12. fe Sfd7 13. Lx4 Dc5 14. L:e6 fe 15. S:e6 D:e5+ белые не могут ответить 16. De3, но зато можно 9. Dd3!

Однако на турнире белые избегали жертвовать материал и продолжали

солидно 9. a3 Sc6 10. Lf2 Dc7 (10. ... D:b2?? 11. Sa4) 11. Df3 Le7 12. 0-0-0 Ld7 и на агрессивное 13. g4 черные ответили 13. ... g5 (не сразу 13. ... S:d4 14. T:d4 e5 15. Tc4 Lg4? 16. D:g4 D:c4 17. D:g7 и т.д.) 14. S:c6 L:c6. Отсюда пути белых расходились.

I) 15. fg hg 16. Ld4 Th6 17. h4 Sd7 18. h5 Da5 19. Le2 b5 20. Thf1 f6 с обоюдными шансами (Таль—Олафссон, 4 тур). У белых лучше связаны фигуры, а черные имеют сильную опору в центральных пешках.

II) 15. h4 gf 16. D:f4 0-0-0 17. Lg3 Tdg8 (17. ... e5? 18. Df2 S:g4 19. Lh3 Ld7 20. L:g4 L:g4 21. Sd5 Dd7 22. Da7) 18. Lh3 Th7. Теперь ввиду предстоящей комбинации (19. ... Thg7 20. Td3 S:g4, 21. Sd5!) эффективнее было 19. The1 вместо сыгранного 19. Thf1 (Смыслов—Бенко, 4 тур).

Критическим продолжением в этом варианте было 1. e4 c5 2. Sf3 d6 3. d4 cd 4. S:d4 Sf6 5. Sc3 a6 6. Lg5 e6 7. f4 Le7 8. Df3 Dc7 (менее точно 8. ... Sbd7 9. Lc4! как в партии Керес—Бенко, 26 тур) 9. 0-0-0 Sbd7. После чего белые шли тремя различными путями, стремясь к инициативе:

I) 10. f5 e5 11. Sde2 b5 12. Sg3 b4 13. L:f6 S:f6 14. Sd5 S:d5 15. ed 0-0 16. Se4 f6 17. h4 Ld7 18. g4 a5 (Бенко—Олафссон, 9 тур). Черным не следовало играть непосредственно 12. ... b4.

II) 10. Le2 (или 10. Ld3 b5 11. L:f6 S:f6 12. The1 и черные просмотрев b5-b4, оказались в тяжелом положении после 12. ... Lb7 13. Kbl Tc8 14. g4 Sd7 15. g5 Sb6 16. f5 e5 17. f6 — Вальтер—Фишер, Цюрих, 1959 г.) 10. ... b5 11. L:f6 S:f6 12. e5 Lb7 (Керес—Фишер, 1 тур).

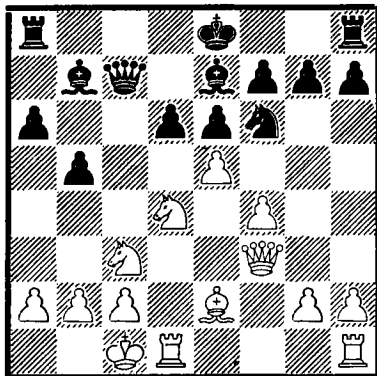

Белые играли так, что форсировали это положение. Для черных не опасно 13. Dg3 de 14. fe Sd7 15. D:g7 D:e5, а также 15. Lf3 L:f3 16. S:f3 0-0.

Керес подготовил жертву ферзя 13. ef! L:f3 14. L:f3 слон на месте и белые атакуют одновременно две фигуры. Черные не хотят менять 3 легкие фигуры за ферзя 14. ... Tc8 15. Lc6+ Kf8 16. fe+ и предпочли 14. ... L:f6 15. L:a8 d5!. У белых много материала за ферзя, но одну фигуру приходится вернуть, так как слон закрыт черными пешками.

После 16. L:d5! (шах на c6 нужно держать в запасе, ибо теперь не хорошо 16. ... D:f4+ 17. Kbl L:d4 из-за промежуточного хода 18. Lc6+! Ke7 19. Se2 Dc7 20. S:d4 сохраняя материальный перевес) 16. ... L:d4 17. T:d4 белые имели полную компенсацию за частично нарушенное материальное равновесие (ферзь за ладью, коня и пешку) в тех затруднениях, которые черные испытывают в поисках безопасного места для короля. Но, одинаково нерешенным вопросом является, могут ли белые найти путь к усилению позиции, ибо Керес не применил тот же дебют в следующей встрече с Фишером в 15 туре.

После 1. e4 c5 2. Sf3 d6 3. d4 cd 4. S:d4 Sf6 5. Sc3 a6 6. Lg5 e6 7. f4

Le7 8. Df3 Dc7 9. 0-0-0 Sbd7 логичным планом является наступление на королевском фланге: 10. g4 b5 11. L:f6, что открывает дальнейший путь пешке »g«. Фишер, верный приверженец этой защиты, избирал для черных поочередно обе имевшихся возможности:

I) 11. ... S:f6 12. g5 Sd7 13. a3 (белые могут попытаться избежать такого ослабления непосредственным 13. Lh3, но тогда они допускают d6-d5: 13. Lh3 b4 14. Sce2 Lb7 15. Kbl Sc5 16. Sg3 d5 17. f5? de 18. Dg4 ef 19. Sd:f5 g6 и т.д., как в партии Смыслов—Фишер в 28 туре) 13. ... Lb7 (Глигорич—Фишер 11 тур).

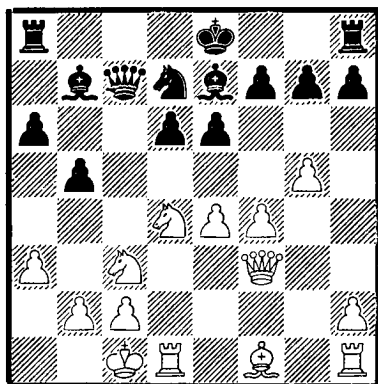

Белые нашли правильную идею 14. Lh3!. На давление черных по большой диагонали белые отвечают давлением по диагонали h3-c8, которая теперь с уходом слона на b7 менее защищена. Черные должны учитывать жертву фигуры на e6 и считаться с прорывом f4-f5. Ввиду этого черные временно отказываются от непосредственных агрессивных планов на ферзевом фланге и торопятся найти королю безопасное место 14. ... 0-0-0. Последовало острое 15. f5! L:g5+ 16. Kbl e5 17. Sd:b5 ab 18. S:b5 Dc5!, 19. S:d6+ Kb8 с материальным перевесом у

белых (ладья и 3 пешки за две легкие фигуры), но со значительной контригрой у черных, активные фигуры которых действуют в центре, оказывая давление на слабую пешку e4.

II) 11. ... gf

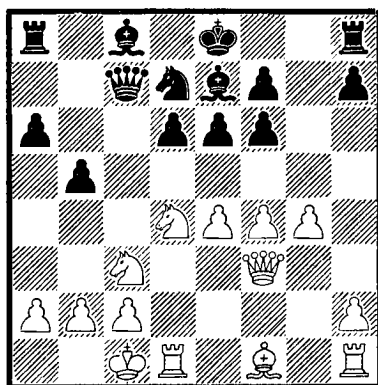

Черные ухудшили положение своих пешек, стремясь предотвратить план белых с наступлением на королевском фланге (g4-g5). В партии Глигорич—Фишер (25 тур) белые избрали самое острое продолжение, намереваясь воспользоваться ослабленным расположением черных пешек: 12. f5! Se5 13. Dh3, но черные после 13. ... 0-0! 14. Sce2 Kh8 15. Sf4 Tg8 оставили пешку e6 под боем и контратакой на пешку g4 почти сохранили равновесие.

Можно было и менее претенциозное 12. Lg2 Lb7 13. The1 0-0-0 (13. ... b4? 14. Sd5) 14. a3 Sb6, как в партии между теми же противниками на турнире в Цюрихе, 1959 г.).

На систему Найдорфа 1. e4 c5 2. Sf3 d6 3. d4 cd 4. S:d4 Sf6 5. Sc3 ab — белые имели опасное оружие и с помощью 6. Lc4. Черные почти регулярно отвечали 6. ... e6 (только в партии Бенко—Фишер в 17 туре черные применили вариант дракона в конфигурации пешек посредством 6. ... Sbd7 7. a4 g6, но после 8. 0-0

Lg7 9. Lg5 0-0 10. Dd2 Sc5 11. f3 Ld7 12. a5 Tc8 13. b3 Se6 14. Le3 Dc7 15. Sde2 у белых богатые перспективы) 7. Lb3 (любопытно, но стоит одним темпом больше 7. a3 Le7 8. 0-0 0-0 9. La2 b5 10. f4 Lb7 11. f5 e5 12. Sde2 Sbd7 13. Sg3 Tc8 14. Lg5 Sb6 15. Sh5 как в партии Олафссон—Фишер в 5 туре).

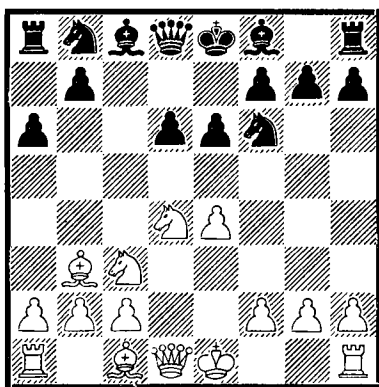

Белые намереваются поскорее начать атаку с помощью f2-f4-f5. Характерная черта этой идеи заключается в том, что белые не обращают внимания на действия черных на ферзевом фланге и не заботятся о пешке e4, которую готовы и пожертвовать, лишь бы выиграть время для быстрой организации своего наступления на королевском фланге. В ответ на это черные применяли две тактики — немедленно продвигали пешку »b«, чтобы взять предложенную пешку e4 или же предварительно обеспечивали королю безопасное место:

1) 7. ... b5 8. f4 (пассивно 8. f3 Le7 9. Le3 0-0 10. Dd2 Dc7 11. g4 Sc6 12. S:c6 D:c6 13. g5 Sd7 14. Sd5 Ld8 15. a4 Se5 16. 0-0 ba! — Бенко-Таль 21 тур) 8. ... b4 9. Sa4! (конь стоит слабее на e2, где мешает собственным фигурам) 9. ... S:e4 10. 0-0 g6 11. f5!

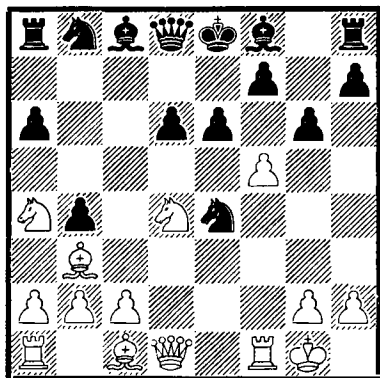

Черным все же не удалось предотвратить раскрытие позиций и теперь проявляется большее преимущество в развитии белых. Последовало 11. ... gf 12. S:f5! с сильной атакой (Фишер—Таль, 28 тур).

II) 7. ... Le7 8. f4 0-0 9. 0-0 (предотвращение b7-b5 с помощью 9. Df3 не дает результата: 9. ... Dc7 10. 0-0 b5 11. f5 b4 12. Sa4 e5 13. Se2 Lb7 14. Sg3 Sbd7 15. Le3 Lc6 16. Lf2 Db7 17. Tfe1 d5 с сильной инициативой у черных — с перестановкой ходов, Фишер—Таль, 13 тур) 9. ... b5

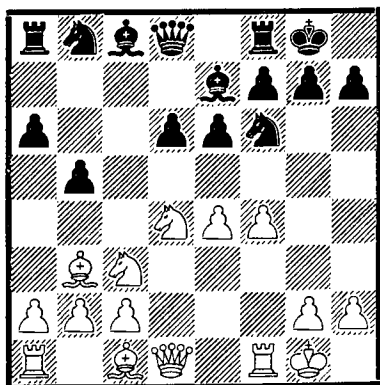

Такое положение создалось с перестановкой ходов в партии Фишер—Смыслов в 21 туре. Убеденные в корректности атаки белые про-



должали 10. f5 b4, но после 11. Sc2 e5 12. Sf3 последствия были неясны, ибо черные могли и сразу взять пешку (12. ... S:e4 13. Ld5 Lb7! 14. L:b7 Db6+).

Оригинальную версию шевенингенского варианта высказал Смыслов после вводных ходов 1. e4 c5 2. Sf3 d6 3. d4 cd 4. S:d4 Sf6 5. Sc3 e6. Черные отложили развитие ферзя и поторопились с развитием ферзевого фланга, стремясь к схеме — конь на d7, слон на b7. Белые применяли три способа. Последствия одного из них 6. Lc4 мы уже видели в вышеприведенной партии Фишер—Смыслов, 21 тур. Две другие возможности также не дали белым особых результатов:

I) 6. f4 a6 7. Df3 (останавливаясь на таком плане развития и очереди ходов, белые показывают намерение предотвратить активность черных на ферзевом фланге) 7. ... Db6 (промежуточный ход с целью удалить из центра белого коня), 8. Sb3 Sc6 9. Ld3 Le7 10. Le3 Dc7 11. 0-0 0-0 почти с одинаковыми шансами (Керес—Смыслов, 23 тур).

II) 6. Le2 a6 7. 0-0 Sbd7! 8. f4 b5 9. Lf3 Lb7

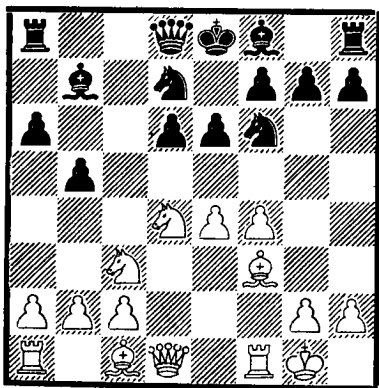

Для черных важно, что теперь больше не эффективно 10. e5 L:f3 11. S:f3 d6 12. fe b4! (слабее 12. ... Db6+ 13. Kh1 Sg4 14. Se4) 13. ef bc 14. fg L:g7 и т.д.

В партии Галь—Смыслов (22 тур) случилось 10. a3 Dc7 (это сильнее чем 10. ... Tc8 11. De1 e5 12. Sf5 g6 13. fe! S:e5 14. Sh6! и черные в затруднительном положении, как в партии Аронин—Смыслов, Москва, 1959 г.) 11. De1 Le7 12. Kh1 (не хорошо сразу 12. e5 de 13. L:b7 D:b7 14. fe Lc5!) 12. ... Tb8! (Опять предотвращает e4-e5 новой защитой слона b7) 13. b3 0-0 14. Lb2 Tfe8 с динамичной игрой и обоюдными шансами.

Как играть белым против варианта Паульсена — 1. e4 c5 2. Sf3 e6 3. d4 cd 4. S:d4 a6 — опять введенного в моду ленинградскими мастерами? И тут участники турнира претендентов расходились во мнениях.

I) Продолжение 5. c4 Sf6 не дало ясных результатов для белых, что видно из нескольких примеров:

6. Sc3 Lb4 7. Ld3 Sc6 8. Sde2 Dc7 (можно и 8. ... d5, но черные избегают упрощения), 9. 0-0 Se5 (Олафссон—Таль, 11 тур);

6. Ld3 Sc6 7. S:c6 dc 8. 0-0 e5 9. Dc2 и черные теперь не могли продолжать 9. ... Lc5? 10. Sd2 Le6 11. Sb3 La7 12. c5 (Бенко—Смыслов, 11 тур);

6. Sc3 Lb4 7. Df3!? (идея Матановича в XIV чемпионате Югославии) и черные решились на 7. ... Dc7 8. Sc2 Ld6 9. Le2 Sc6 10. De3 b6 11. Ld2 0-0 с тяжелой позиционной борьбой (Смыслов — Олафссон, 6 тур).

II) 5. Sc3 Dc7 6. a3 (что предотвращает Lf8-b4) не дало преимущества белым. В партии Керес—Олафссон (14 тур) последовало 6. ... Sc6 7. Le3 Sf6 8. Le2 b5! 9. f4 Lb7 10. Lf3 d6 (теперь грозило 11. e5) 11. 0-0 Le7 12. De1 0-0 13. Td1 Tас8 с хорошей игрой.

III) Самым любопытным был оригинальный план 5. Ld3 Sc6 6. S:c6. Какой пешкой брать черным?

В случае 6. ... dc 7. 0-0 e5 белые в более благоприятном положении из-за преимущества в развитии, значение которого несколько уменьшено тем, что белому коню предстоит более долгий путь для вступления в борьбу, чем его черному коллеге.

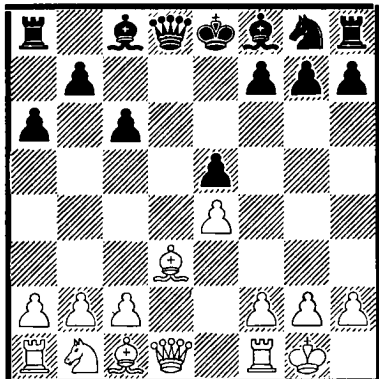

В партии Керес—Таль (17 тур) белые продолжили 8. Sd2 Dc7 9. a4 Sf6 10. Df3 Lc5 11. Sc4 0-0 и т.д. Более амбициозный ответ 6. ... bc,

но тут белые имеют новые возможности для контроля в центре: 7. 0-0 d5 8. Sd2 Sf6 9. De2 Le7 10. Te1! 0-0 11. b3!

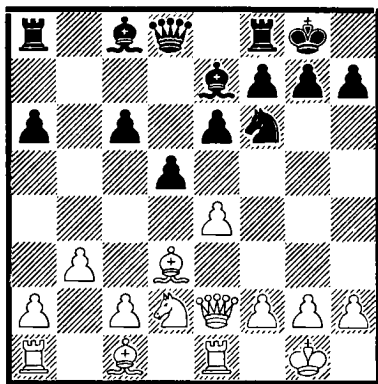

Теперь белые нашли хорошее место и для ферзевого слона. Черные решились на энергичные действия: 11. ... a5 12. Lb2 a4, но после 13. a3 ab 14. cb Db6 15. ed cd 16. b4 у белых стратегическое преимущество (Смыслов—Таль, 15 тур).

## Каро-Канн

Чемпион мира вводит моду! После реваншного матча Ботвинник—Смыслов Каро-Канн стал популярной защитой, в то время как французская защита, к которой Ботвинник стал равнодушнее, на этом турнире встретила только раз.

Th4! вести борьбу за диагональ f4-b8. Черные ответили естественным 11. ... e6.

В классическом варианте 1. e4 c6 2. d4 d5 3. Sc3 de 4. S:e4 Lf5 5. Sg3 Lg6 6. h4 h6 7. Sf3 Sd7 и далее 8. Ld3 L:d3 9. D:d3 Dc7, черные добиваются уравнивания, как было доказано в реванш-матче Смыслов—Ботвинник. Поэтому белые пытались в партии Глигорич—Петросян (7 тур) промежуточным ходом 8. h5 Lh7 9. Ld3 L:d3 10. D:d3 Dc7 11.

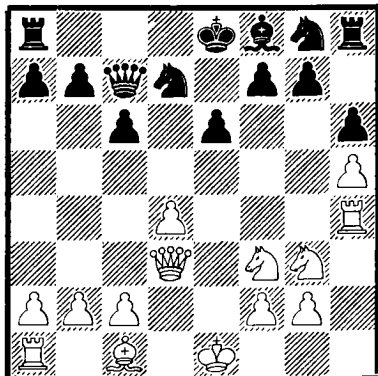

После 12. Lf4 Ld6 13. L:d6 D:d6 14. Se4 De7 15. 0-0-0 Sgf6 16. S:f6+ черные ответили 16. ... gf! лишая белого коня опоры в центре (слабее 16. ... S:f6 17. Se5 и белые оказывают давление на королевском фланге, Керес—Багиров, Спартакиада СССР, 1959 г.).

В варианте 1. e4 c6 2. Sc3 d5 3. Sf3 Lg4 4. h3 L:f3 5. D:f3 Sf6 6. d3 e6 7. g3 Lb4 8. Ld2 d4 9. Sb1 Фишер, несмотря на дебютные неудачи, был очень упорным, доказывая, что преимущество на стороне белых.

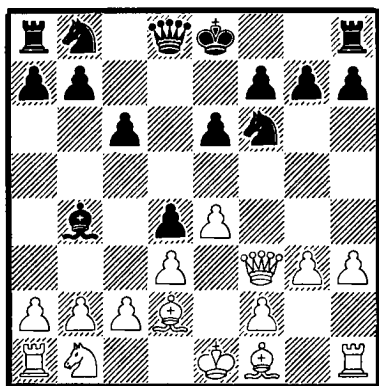

Здесь вкусы черных расходятся:

1) Петросян (2 и 16 туры) играл просто: 9. ... L:d2+ 10. S:d2 e5 11. Lg2 c5 12. 0-0 Sc6 13. De2.

В первой встрече черные сейчас продолжали: 13. ... g5, на что белые могли энергично ответить 14. f4, но после 14. Sf3 h6 15. h4 Tg8 16. a3 De7 17. hg hg 18. Dd2 Sd7 19. c3 0-0-0 20. cd ed (осторожнее 20. ... cd) 21. b4! Kb8 22. Tfc1 Sce5 23. S:e5 D:e5 24. Tc4 Tc8, белые могли, играя 25. Tb1! (вместо 25. Tac1) поставить черных в затруднительное положение (2 тур).

Во второй встрече Петросян не стремился к фланговой блокаде королевского фланга и продолжал 13. ... De7 14. f4 0-0-0 15. a3 Se8 и после 16. b4!? cb 17. Sc4 f6 18. fe fe

19. ab Sc7 занял прекрасную позицию на ферзевом фланге (16 тур).

II) Керес играл против Фишера с большими претензиями 9. ... Db6 (8 и 22 туры) стремясь ослабить черные поля в лагере белых. Далее было 10. b3 a5 11. a3.

В первой встрече Керес отступил слоном — 11. ... Le7 12. Lg2 a4 13. b4 Sbd7 14. 0-0 c5 (осторожнее 14. ... e5) и сейчас белые упустили возможность после 15. e5 Sd5 16. c4! открыть позицию в свою пользу и продолжали 15. Ta2 (8 тур).

В другой встрече черные также играли 9. ... Db6 10. b3 Sbd7 11. Lg2 a5 12. a3, но сейчас не стали терять на отступление слона время — 12. ... L:d2+ 13. S:d2 и продолжали давление на позицию белых 13. ... Dc5 14. Dd1 h5

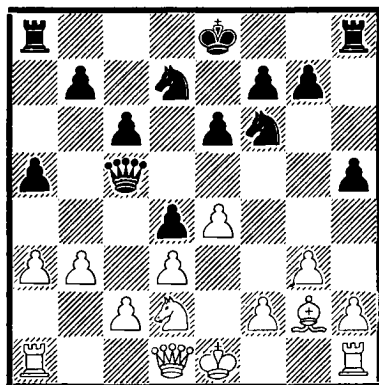

Белые ответили на угрозу h5-h4 ходом 15. Sf3, но после 15. ... Dc3+ 16. Ke2 Dc5 17. Dd2 Se5 18. b4 S:f3 19. L:f3 De5 20. Df4 Sd7 черные получили прекрасную игру по черным полям (Фишер—Керес, 22 тур).

Какое усиление стратегии имели в виду белые показала партия Фишер—Бенко в 24 туре, где они блокировали королевский фланг ходом h3-h4. Сохраняя в своих руках потенциальную угрозу минировать центр черных и лишиться их преимуще-

щества на черных полях, белые вынудили противника перейти к агрессивной тактике, но после этого черный король должен был остаться в центре и первое вскрытие линий разрешило тяжелым фигурам белых перейти в нападение.

После 1. e4 c6 оригинальным замыслом явился ход белых 2. d3! в партии Таль—Смыслов (8 тур). Белые стремились разрушить основной план черных созданием формации как в староиндийской защите с переменной цвета фигур.

После 2. ... d5 3. Sd2 черные решили занять центр 3. ... e5 4. Sgf3 Sd7

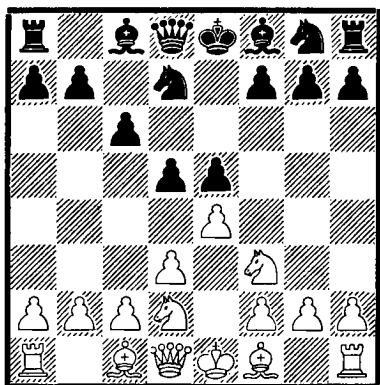

белыми нависла постоянная угроза нового размена фигур и упрощение позиции.

Скомпрометированное продолжение 1. e4 c6 2. Sc3 d5 3. Sf3 Sf6 4. e5 Se4, не принесло ничего хорошего черным в партии Фишер—Олафссон (26 тур) из-за уже известного 5. Se2 Db6 6. d4.

На 6. ... Lg4 белые располагают сильным ответом 7. Sfg1! с угрозой 8. f3 и черные играли 6. ... c5, но после 7. dc D:c5 8. Sed4 Sc6 9. Lb5! a6 10. L:c6+ bc 11. 0-0 Db6 черным, правда, удалось увести своего ферзя с открытого места, но они сильно отстали в развитии.

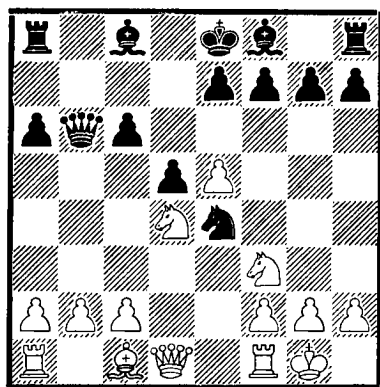

Что же далее? Продолжать ли 5. g3, но в таком случае белые не могут рассчитывать на многое. Таль открыл позицию 5. d4!, возлагая надежды на свое небольшое преимущество в развитии игры. Последовало 5. ... de 6. S:e4 ed 7. D:d4 Sgf6 8. Lg5 Le7 9. 0-0-0 0-0 и над

Последовало 12. e6!, что приостановило развитие черного королевского фланга. После 12. ... fe 13. Lf4! g6 14. Le5 Sf6 15. Sg5 белые вернули пешку и сохранили сильное давление.

### Французская защита

Эта защита игралась в ходе турнира всего один раз в партии Глигорич—Петросян в 21 туре: 1. e4 e6 2. d4 d5 3. Sc3 Lb4 4. e5 c5 5. a3 L:c3+ 6. bc Dc7 7. Dg4 f5 8. Dg3 Se7! 9. D:g7! (хуже 9. Ld2 0-0, так как в таком случае черные располагают лучшим вариантом партии

Решевский—Ботвинник на матч-турнире на первенство мира в 1948 году, так как не должны стремиться к ликвидации напряженной позиции пешек c5 и d4; характерной в этом случае является 14 партия матча Смыслов—Ботвинник 1957 г.) 9. ... Tg8 10. D:h7 cd 11. Kd1!

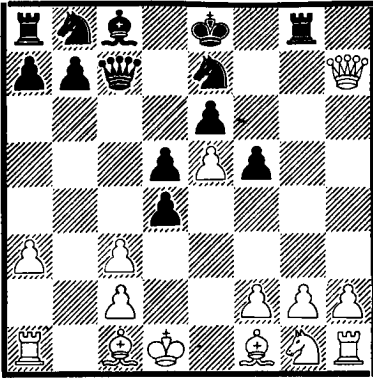

### Принятый ферзевый гамбит

Очень интересное новшество показали черные в партии Петросян—Смыслов (17 тур). После обычных ходов 1. Sf3 d5 2. c4 dc 3. e3 Sf6 4. L:c4 e6 5. 0-0 c5 6. d4 a6 7. De2 b5 8. Lb3 Lb7 9. Sc3 Sbd7 10. Td1 произошла неожиданность, 10. ... Ld6!

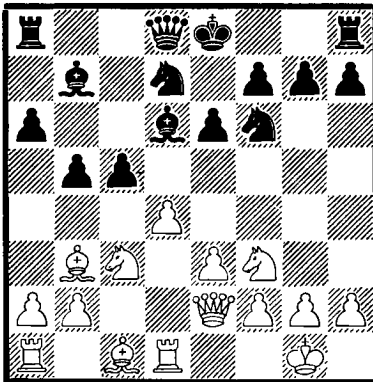

Белые продолжали естественно 11. e4 cd 12. S:d4 и после 12. ... Db8! обнаружился смысл 10 хода черных: черный ферзь покидает линию «d» с выигрышем темпа.

Белые защищают пешку «h» при помощи 13. Sf3, но после 13. ... b4

Это является единственной возможностью парировать двойную угрозу черных Dc3 и De5 и одновременно создать возможность для гармонического развития белых фигур. Последовало 11. ... Sbc6! 12. Sf3 S:e5 13. Lg5! (не годится 13. Lf4 D:c3 14. S:e5 D:a1+ 15. Lc1 d3!) 13. ... Seg6 14. L:e7 S:e7 15. cd Ld7 16. Ld3 Dd6 17. Dh5+ и ясное преимущество на стороне белых, имеющих на одну пешку больше и игру по черным полям.

должны были расстаться с пешкой «e»: 14. Sd5 ed 15. e5 S:e5 16. S:e5 0-0 и т.д. Где же белые ошиблись?

Эта защита, несмотря на то, что играется редко, принесла черным успех почти во всех партиях. Например, во встрече Олафссон—Керес (21 тур) после 1. d4 d5 2. c4 dc 3. Sf3 Sf6 4. e3 e6 5. L:c4 c5 6. 0-0 a6 7. De2 b5 8. Lb3 Lb7 9. Td1 Sbd7 белые тщетно пытались расшевелить противника на ферзевом фланге 10. a4, так как черные продолжали развитие 10. ... Le7 (пешка на b5 косвенно защищена) и после 11. Sbd2? инициатива окончательно перешла к черным.

Интереснее следующее продолжение 7. dc (Бенко—Петросян, 27 тур), где белые играют с выигрышем темпа. Если черные избегают размена ферзей 7. ... Dc7, то у белых имеются реальные шансы на продвижение пешки «e».

Переход в «каталонские воды» не обещает белым преимущества: 1. d4 d5 2. c4 dc 3. Sf3 Sf6 4. Da4+ c6 5. D:c4 Lg4! (известно из партии Питляковский—Смыслов, Хельсинки 1952, где игралось 6. Se5 Le6 7. Dd3

Sbd7 8. S:d7 L:d7 9. Sc3 Db6 10. Ld2? e5!)

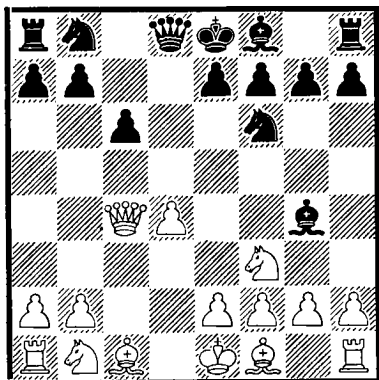

После 6. Sbd2 g6 7. g3 Lg7 8. Lg2 0-0 9. 0-0 Sa6 10. b3? c5! позиция черных превосходна (Бенко—Олафссон, 23 тур).

### Защита Тарраша

То, что у черных не появляется никаких затруднений в варианте Рубинштейна, если белые слишком рано развивают слона на диагонали c1-g5 — показала встреча Таль—Керес (24 тур). 1. Sf3 d5 2. d4 c5 3. c4 e6 4. cd ed 5. g3 Sc6 6. Lg2 Sf6 7. 0-0 Le7 8. Sc3 0-0 9. Lg5 Le6 и на 10. dc L:c5 11. Sa4 черные ответили 11. ... Lb6!

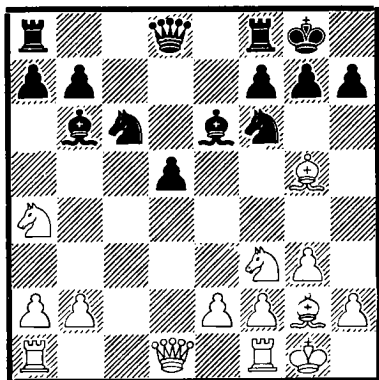

Изолированная пешка не является слабой и делает возможной свободную игру черных. Белые должны совершить размен на b6 для того, чтобы контролировать поле d4, но в таком случае усиливается положение черных в центре: 12. S:b6 ab 13. Sd4 h6 14. Lf4 Dd7! 15. a3 Lh3 16. Dd3 Tfe8 17. Tfe1 L:g2 18. K:g2 Te4 19. Sf3 Tae8 и черные полностью овладевают инициативой.

### Ортодоксальная защита

Что является самым эффективным оружием против варианта Тартаковера в ортодоксальной защите ферзевого гамбита? После 1. d4 d5 2. Sf3 e6 3. c4 Le7 4. Sc3 Sf6 5. Lg5 h6 6. Lh4 0-0 7. e3 b6 белые в партии Петросян—Фишер (23 тур) играли просто 8. Ld3 (белые оставляют напряженное положение в центре и стремятся к быстрейшему установлению ладей на центральных линиях) 8. ... Lb7 9. 0-0 Sbd7 10. Tc1 c5 11. De2 dc 12. L:c4 Se4 13. Lg3!

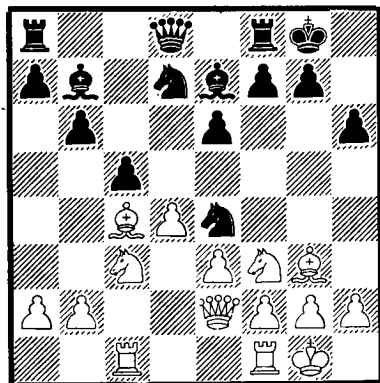

Белые останутся последовательными: как можно меньше разменов, так как черным легче дышать. Главной проблемой для черных является как отвести ферзя с центральных линий, где действуют белые ладьи.

Черные не могли освободиться от забот после 13. ... S:g3 14. hg Dc7 15. Tfd1 Tad8 ввиду того, что 16. d5 вело к централизации белых фигур.

### Славянская защита

Новую идею применили черные в партии Глигорич — Смыслов (5 тур): 1. d4 d5 2. c4 c6 3. Sf3 Sf6 4. Sc3 dc 5. a4 Sa6!

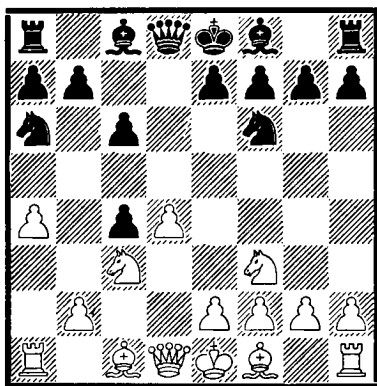

Метод развития напоминает вариант Ласкера, но разница здесь большая. Ферзевый конь также стремится на b4, но черные здесь не предотвращают e2-e4 (как после 5. ... Lf5 6. e3 Sa6 7. L:c4 Sb4 8. 0-0), а планируют развитие ферзевого слона непосредственно на g4.

После 6. e4 Lg4 7. L:c4 черные могут играть и 7. ... L:f3 8. gf e6, сохранив прочную позицию. Однако, белые продолжали более пассивно 6. e3 и после 6. ... Lg4! 7. L:c4 e6 8. h3 Lh5 белые поздно увидели, что негодится 9. g4 Lg6 10. L:a6 ba 11. Se5 Ld6!. Последовало 9. 0-0 Sb4 10. Le2 Le7 11. e4 Lg6! с лучшей игрой для черных, фигуры которых действуют очень гармонично.

### Защита Нимцовича

Принимая во внимание планы белых на ферзевом фланге, в некоторых вариантах слон занимает лучшую позицию на e2 чем на d3; например: 1. d4 Sf6 2. c4 e6 3. Sc3 Lb4 4. Sf3 c5 5. e3 0-0 6. Le2 b6 7. 0-0 Lb7 8. Sa4 cd 9. ed, так как слон необходим для защиты чувствительного королевского фланга, а белые предпримут инициативу на ферзевом фланге.

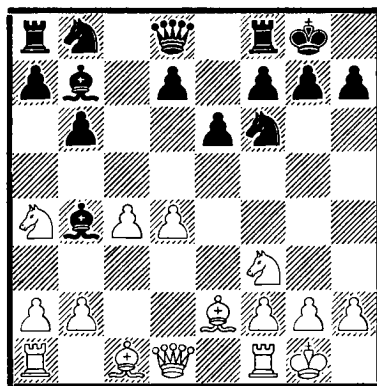

Эта позиция возникла в партии Петросян—Олафссон (1 тур). Черные играли 9. ... Le7 (рискованно 9. ... Dc7 10. c5! bc 11. a3 La5 12. dc Sg4 13. h3 L:f3 14. hg L:e2 15. D:e2 — Петросян—Матанович, матч СССР—Югославия, Киев 1959) 10. a3 Se4 11. b4 и после 11. ... f5 12. Lb2 Lf6 13. Db3 d6! 14. Sc3 De7 15. Tad1 Sbd7 с инициативой на противоположных сторонах и приблизительно равными шансами.

Популярный вариант выдержал экзамен в партии Глигорич—Олафссон (3 тур): 1. d4 Sf6 2. c4 e6 3. Sc3 Lb4 4. e3 c5 5. Ld3 0-0 6. Sf3 d5 7. 0-0 dc 8. L:c4 b6 9. De2 Lb7 10. Td1 cd 11. ed Sbd7 12. Ld3 Tc8 13. Ld2 Le7.

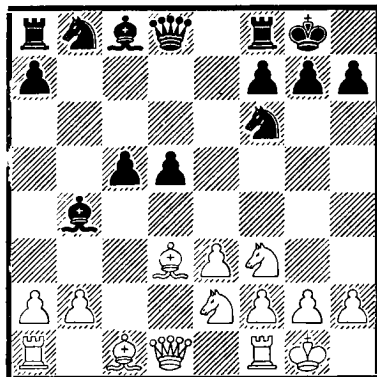
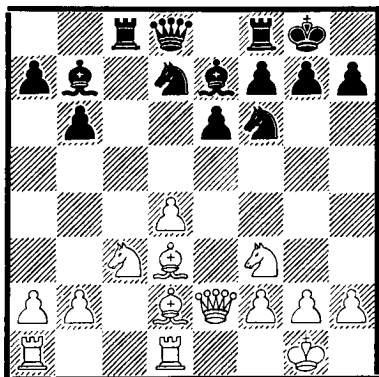

Все это уже встречалось неоднократно. Черные гармонично распределили свои фигуры и занимают прочную позицию. Однако, изолированная белая пешка «d» связывает действия черного коня на d7, все белые фигуры активно размещены и черный ферзь временно прикован к своей дебютной позиции. Могут ли белые использовать хорошие стороны своей позиции?

Белые продолжали 14. Lf4 и черные увидели, что не хорошо 14. ... Sd5, ввиду 15. S:d5 L:d5? 16. La6, и переориентировались на слона 14. ... Sh5 15. Le3 Sf6 16. Lf4 Sh5 на что белые ответили 17. Le5! надеясь на слабое положение коня на h5. Последовало 17. ... g6 и после 18. Le4 L:e4 19. D:e4 Sdf6 20. Db7 Dd7 21. D:d7 S:d7 22. d5 S:e5 23. S:e5 ed 24. S:d5 Tfe8 белые не могли извлечь ничего из возникшей позиции.

Керес очень любил систему 1. d4 Sf6 2. c4 e6 3. Sc3 Lb4 4. e3 0-0 5. Ld3 c5 6. Sf3 d5 7. 0-0 b6 8. cd ed 9. dc (9. Ld2 Lg4! создает для черных хорошую игру, Глигорич—Керес, 27 тур) 9. ... bc 10. Se2 (хуже 10. Sa4 Sbd7 11. b3 Sb6 12. Sb2 Lg4 со свободной игрой, Смыслов—Керес, 16 тур).

Эта позиция уже встречалась в партии между теми же самыми противниками, на турнире памяти АЛЕХИНА в Москве в 1956 году. На сей раз Керес задумал усилить игру черных 10. ... Sc6 (вместо 10. ... Lb7 11. b3 d4!?) 11. b3 Lg4!. После 12. Lb2 d4!? 13. ed L:f3 14. gf S:d4 15. S:d4 cd 16. L:d4 Sh5 17. Kh1 Dh4 18. Tg1 Ld6 19. f4! черные могли после 19. ... Sf6! сохранить равновесие (Глигорич—Керес, 13 тур).

После 1. d4 Sf6 2. c4 e6 3. Sc3 Lb4 4. e3 0-0 5. Ld3 c5 6. Sf3 d5 7. 0-0 dc 8. L:c4 новой идеей было 8. ... De7 (Глигорич—Смыслов, 19 тур).

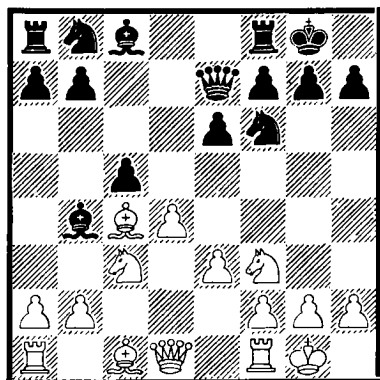



Белые намеревались маневром Sc3-e4 поставить черных в затруднительное положение, но после 9. a3 La5 10. Dc2 черные успешно парировали 10. ... Ld7! 11. dc D:c5 12. Se4 S:e4 13. b4 Dh5 14. D:e4 Lc6 15. Df4 Lb6 16. Lb2 Sd7 и добились хороших шансов.

К оживленной борьбе ведет 1. d4 Sf6 2. c4 e6 3. Sc3 Lb4 4. f3 d5 5. a3 Le7 (можно 5. ... L:c3+ 6. bc c5) 6. e4 de 7. fe e5!

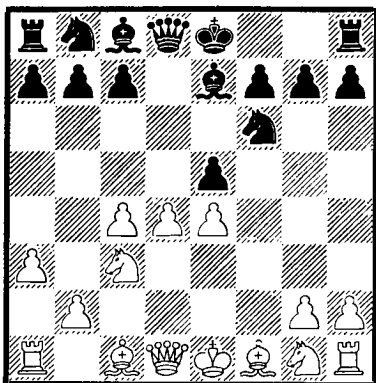

Последовало 8. d5 Lc5 9. Lg5 a5 10. Sf3 De7 11. Ld3 Sbd7 12. De2 h6 13. Ld2 c6 с обоюдными шансами (Таль—Керес, 10 тур).

### Английское начало

Интересное расположение сил нашел Керес для черных: 1. c4 e5 2. Sc3 Sf6 3. Sf3 Sc6 4. g3 Lb4 5. Lg2 0-0 6. 0-0 Te8 7. d3 h6 8. Sd5 Lf8 (Петросян—Керес, 11 тур).

(Диаграмма)

Последовало 9. h3 d6 10. e4 Sd4 11. S:f6+ D:f6 12. S:d4 ed 13. f4 a6 14. a4 Tb8 15. a5 c5 с приблизительно равными шансами.

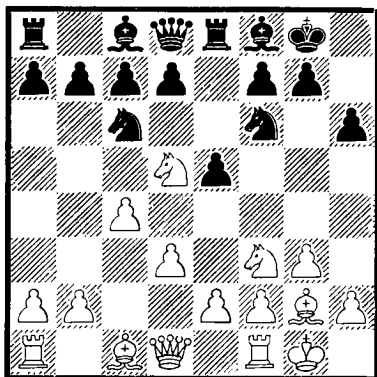

Другой вариант этого плана дал Смыслов: 1. c4 e5 2. Sc3 Sf6 3. g3 Lb4 4. Lg2 0-0 5. Sf3 Te8 6. 0-0 e4 7. Sd4 Sc6 8. Sc2 L:c3 9. dc:

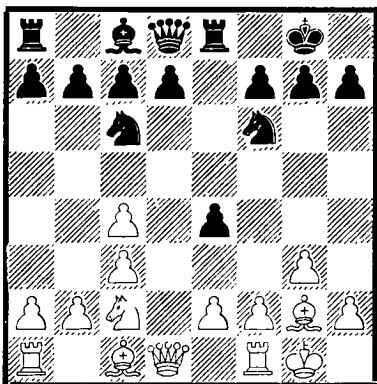

Последовало 9. ... Se5 10. b3 d6 11. Lg5 Sed7 12. Dd4 h6 13. L:f6 S:f6 с равной позицией (Олафссон—Смыслов, 27 тур).

Несколько новых идей дал Смыслов и в других партиях: 1. c4 e5 2. Sc3 d6 3. Sf3 Lg4! (Петросян—Смыслов, 3 тур). Далее 4. e3 Sf6 5. Le2 c6 6. h3 Lh5 7. 0-0 Le7 8. d3 0-0 9. b3 Sbd7 10. Sh4 L:e2 11. D:e2 d5 12. Sf5 Lb4 13. Lb2 Te8 с благоприятной игрой.

Менее счастливым экспериментом было 1. c4 e5 2. Sc3 d6 3. g3 Le6 (Олафссон—Смыслов, 13 тур). После 4. Lg2 c6 5. d3 Sf6 6. Sf3 h6 7. 0-0

Le7 8. b3 0-0 9. e4 c5 10. Sh4 Sc6  
11. f4 белые овладели простором.

Удерживают ли белые преимущество в симметричной позиции? В партии Петросян—Глигорич (14 тур) после 1. c4 c5 2. Sf3 Sc6 3. d4 cd 4. S:d4 Sf6 5. Sc3 d5 6. cd S:d5 7. S:c6 bc 8. Ld2 e6 9. g3 Le7 10. Lg2 0-0 11. 0-0 La6 положение черных хорошее.

### Староиндийская защита

Это начало на этот раз не имело успеха. Однако, вариант Земиша не был опасным для черных: 1. d4 Sf6 2. c4 g6 3. Sc3 Lg7 4. e4 d6 5. f3 0-0 6. Le3 e5 7. Sge2 c6 8. d5 cd 9. cd a6 10. Dd2 Sbd7 11. g4 h5! 12. h3 Sh7!

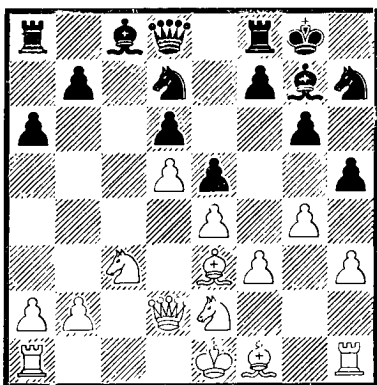

Это уже встречалось в партии Шервин — Глигорич (Порторож 1958). В партии Таль—Глигорич (2 тур) белые сейчас попытались усилить атаку 13. h4 (вместо 13. 0-0-0), но после 13. ... hg! 14. fg Sb6! вместо 14. ... Shf6? черные могли приобрести очень хорошие шансы.

В партии Петросян—Бенко (6 тур) после 1. d4 Sf6 2. c4 g6 3. g3 Lg7 4. Lg2 0-0 5. Sc3 d6 6. Sf3 Sc6 7.

0-0 e5 8. d5 Se7 9. e4 Se8 10. Sel f5 11. Sd3 Sf6 12. f3 h6 13. Le3 g5 возникла известная позиция:

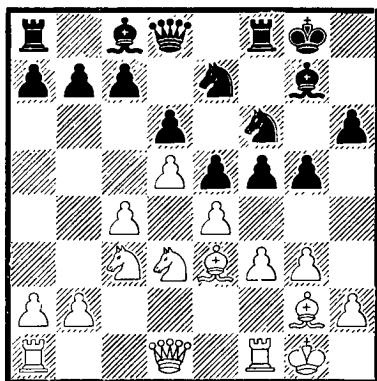

Сейчас белые после 14. ef S:f5 15. Dd2! S:e3 16. D:e3 Lf5 17. Sf2 Dd7 18. Sce4 получили лучшую игру.

На вариант Петросяна 1. d4 Sf6 2. c4 g6 3. Sc3 Lg7 4. e4 d6 5. Sf3 0-0 6. Le2 e5 7. d5 Sbd7 8. Lg5! h6 9. Lh4 не удалось добиться удовлетворительной игры.

В ответ на прямолинейную тактику — 9. ... g5 10. Lg3 Sh5 11. 0-0 Sf4 12. Sd2! f5 13. ef S:e2+ 14. D:e2 Sf6 белые могут энергично продолжать 15. c5

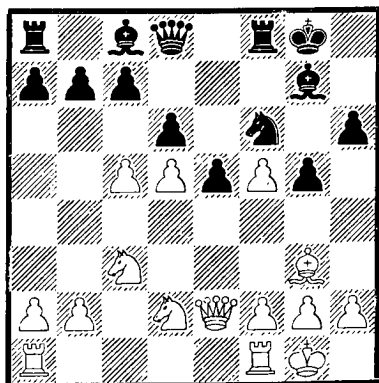

После 15. ... L:f5 16. Tac1 dc 17. Dc4 Sd7 18. b4! b6 19. Sb3 черным не удалось укрепить свои силы (Смыслов—Бенко, 18 тур).

Попытка избежать ослабления пункта f5 не принесла ничего хорошего черным: 9. ... a6 10. 0-0 De8 11. Sd2 Sh7 12. b4 Sg5 (можно, но это ведет к пассивной игре 12. ... Lf6 13. L:f6 Sh:f6 14. Sb3 De7 15. Dd2 Kh7, Таль—Фишер, 20 тур) 13. Tc1 f5 14. f3 De7 15. Kh1 (хуже 15. Lf2 Sf6 16. c5, так как черные завязывают контригру на королевском фланге, Таль—Фишер, 6 тур) 15. ... Sf6 16. c5 Sh5.

Белые в партии Петросян—Глигорич (28 тур) сыграли 17. c6! (менее эффективно 17. cd cd 18. Sa4 Sf4 19. Sb6 Tb8 с контригрой у черных, Олафссон—Глигорич, 24 тур) и поставили черных перед непреодолимыми трудностями на ферзевом, фланге. Последовало 17. ... b6 18. ef! gf 19. g3 Lf6 20. f4 Sg7 со стратегически проигранной позицией у черных.

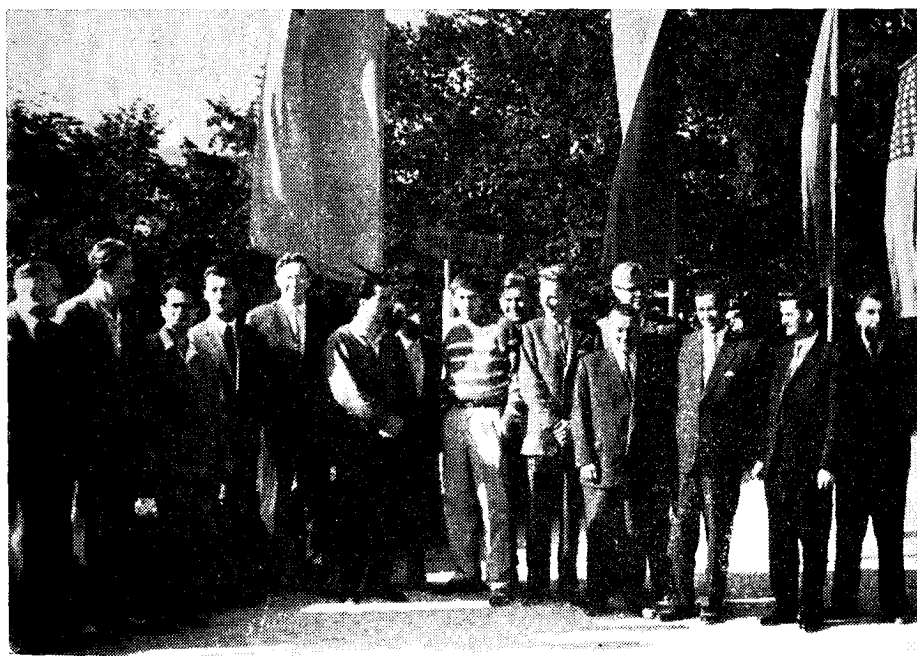

Участники, секунданты и судья турнира

## БЛИЦ—ТУРНИРЫ И ДРУГИЕ СОРЕВНОВАНИЯ

Гроссмейстер Михаил Таль выиграл три блиц-турнира, состоявшихся в период проведения турнира претендентов.

20 сентября в Блеле состоялся блиц-турнир с участием 20 шахматистов. Итог турнира: Таль — 17 ½ очков, Авербах и Лотар Шмид — по 15, Парма и Ларсен — по 14 ½, Смыслов — 13, Иоганссон — 12 ½, Марич — 10 ½ и т.д.

17 октября в Белграде перед открытием четвертого круга редакция «Политика» организовала блиц-турнир с 16 участниками. Результаты: Таль и Матулович — 12, Петросян и Олафссон — 11 ½, Иоганссон — 10 ½, Милич — 10, Авербах — 9, Болеславский — 8, Ларсен — 7 ½, Кобленц — 6, Бошквич — 5, Микенас — 4 ½, С. Вукович — 4, Соколов — 3 ½, Анджелкович и Петронич — 2 ½ очка.

Блиц-турнир, организованный газетой «Информатор», проходил с участием 22 шахматистов в Белграде 1 ноября. Результаты были следующими: Таль — 18 ½ очков, Петросян — 18, Матулович — 17 ½, Керес — 14 ½, Авербах, Болеславский и Матанович — по 13 ½, Глигорич — 13, Смыслов — 12 ½, Чирич — 12, д-р Неделькович — 11 ½, Олафссон — 10 ½, Дамьянович — 10, Ларсен — 9, Кобленц, Яношевич и Марич — по 8, Микенас — 7 ½, Андрич — 5, Милич — 3 ½, Достанич и Траилович — 1 ½ очко. Считают, что по составу участников это соревнование явилось наиболее сильным в мире блиц-турниром.

\* \* \*

Перед окончанием турнира и сразу же после него участники и их секунданты посетили ряд шахматных обществ и организаций.

Таль, Петросян, Авербах, Глигорич, Ларсен и Матанович приняли участие 26 октября в устной газете в Клубе студентов медицины Белграда.

Гроссмейстер Авербах дал сеанс одновременной игры на 17 досках против студентов Горно-рудного факультета в Белграде и закончил со счетом 14 : 1, = 2.

Таль, Петросян и Глигорич провели 28 октября сеанс одновременной игры в Клубе журналистов в Белграде. Результат — 18 : 0, = 2. Гроссмейстерам были вручены подарки и затем организаторы дали обед в их честь.

Гроссмейстер Керес побывал 30 октября в Сомборе и выступил с лекцией о четвертом турнире претендентов.

Экс-чемпион мира Смыслов провел 1 ноября в Клубе работников просвещения города Панчево сеанс одновременной игры на 25 досках, достигнув результата 15 : 1, = 9.

Гроссмейстер **Бенко** участвовал 1 ноября в Шахматном клубе слепых имени Аугуста Цесарца в Сараево в сеансе одновременной игры на 18 досках. Результат — 15 : 1, = 2. Среди участвовавших в этом сеансе ничейного итога добилась Любица Йоичич, чемпионка Югославии по шахматам.

2 ноября в Белграде экс-чемпион мира **Смыслов** провел сеанс одновременной игры на 31 доске против членов коллективов «Октобарска слобода» и «Сутьеска» и против членов шахматного клуба «Белград». Смыслов добился прекрасного результата 24 : 1, = 6.

В этот же день гроссмейстеры **Авербах** и **Болеславский** выступили в сеансе одновременной игры на 25 досках в Доме советской культуры в Белграде против югославских шахматистов. Гроссмейстеры добились результата 23 : 1, = 1.



Пресс-бюро турнира руководил гроссмейстер д-р Трифунович

## ДЕБЮТНЫЙ УКАЗАТЕЛЬ

ДЕБЮТЫ: 1. e2—e4

57 партий: +22, —16, =19

**Испанская партия, 13 партий: +6, —2, =5**

		<b>Партия</b>
1)	<b>З а к р ы т а я с и с т е м а:</b>	<b>№:</b>
	<b>1. e4 e5 2. Sf3 Sc6 3. Lb5 a6 4. La4 Sf6 5. 0-0 Le7 6. Te1 b5 7. Lb3 d6</b>	
	<b>8. c3 0-0 9. h3 Sa5 10. Lc2 c5 11. d4 Dc7 12. Sbd2</b>	
	<b>12. ... Ld7 13. Sf1 Te8 14. a4 cd 15. cd Sc6</b>	33, 79
	<b>12. ... cd 13. cd Lb7 14. Sf1 Tac8 15. Ld3</b>	8
	<b>11. ... cd 12. cd Lb7</b>	45
	<b>9. ... Sd7 10. d4 Sb6 11. Lc3</b>	68
	<b>11. Sbd2</b>	69
	<b>9. ... Dd7 10. d4 Te8 11. a4</b>	36
	<b>9. ... Sb8 10. d4 Lb7 11. Sbd2</b>	6
	<b>11. de S:e4 12. e6 fe 13. L:e6+ Kh8 14. Ld5 Sc5 15. L:b7 S:b7 16. a4</b>	32
	<b>11. ... de 12. D:d8 L:d8 13. S:e5 S:e4 14. Lc3</b>	46
2)	<b>З а щ и т а С т е й н и ц а:</b>	
	<b>1. e4 e5 2. Sf3 Sc6 3. Lb5 a6 4. La4 d6 5. c3</b>	
	<b>5. ... Sf6 6. 0-0 Le7 7. d4 Ld7 8. Sbd2 0-0 9. Te1 Te8</b>	70
	<b>5. ... Ld7 6. d4 Sge7 7. Lb3 h6</b>	48
	<b>5. 0-0 Ld7 6. c4 Sf6 7. Sc3 Le7</b>	23
	 <b>Сицилианская защита, 33 партии: +12, —11, =10</b>	
1)	<b>С и с т е м а Н а й д о р ф а:</b>	
	<b>1. e4 c5 2. Sf3 d6 3. d4 cd 4. S:d4 Sf6 5. Sc3 a6 6. Le2 e5</b>	
	<b>7. Sb3 Le7 8. 0-0 0-0 9. Lc3 Dc7 10. a4</b>	1
2)	<b>Ш е в е н и н г е н с к и й в а р и а н т:</b>	
	<b>1. e4 c5 2. Sf3 d6 3. d4 cd 4. S:d4 Sf6 5. Sc3 e6</b>	
	<b>6. Le2 a6 7. 0-0 Sbd7 8. f4 b5</b>	85
	<b>6. f4 a6 7. Df3 Db6 8. Sb3 Sc6</b>	92
3)	<b>М о д н ы й в а р и а н т:</b>	
	<b>1. e4 c5 2. Sf3 d6 3. d4 cd 4. S:d4 Sf6 5. Sc3 a6 6. Lg5 e6 7. f4 Le7</b>	
	<b>8. Df3 Dc7 9. 0-0-0 Sbd7</b>	
	<b>10. Le2 b5 11. L:f6 S:f6 12. e5</b>	2
	<b>10. f5 e5 11. Sde2 b5</b>	34
	<b>10. g4 b5 11. L:f6 gf 12. f5 Se5 13. Dh3</b>	98
	<b>11. ... S:f6 12. g5 Sd7 13. a3 Lb7 14. Lh3 0-0-0- 15. f5</b>	42
	<b>13. Lh3 b4 14. Sce2 Lb7 15. Kb1 Sc5 16. Sg3 d5</b>	
	<b>8. ... Sbd7 9. Lc4 h6 10. L:f6 L:f6 11. 0-0-0</b>	102
	<b>7. ... h6 8. Lh4 Db6 9. a3 Sc6 10. Lf2 Dc7 11. Df3</b>	13, 15
	<b>6. ... Sbd7 7. Lc4 Da5</b>	101

- 4) Система Паузера:
1. e4 c5 2. Sf3 Sc6 3. d4 cd 4. S:d4 Sf6 5. Sc3 d6 6. Lg5 e6 7. Dd2 Le7  
8. 0-0-0 0-0 9. f4 S:d4 10. D:d4 h6 11. Lh4 Da5 12. e5 88
- 5) Вариант Кана:
1. e4 c5 2. Sf3 e6 3. d4 cd 4. S:d4 a6  
5. c4 Sf6 6.Ld3 Sc6 7. S:c6 dc 8. 0-0 e5 43  
6. Sc3 Lb4 7. Df3 Dc7 8. Sc2 22  
7. Ld3 Sc6 8. Sde2 Dc7 9. 0-0 Se5 41  
5. Sc3 Dc7 6. a3 Sc6 7. Le3 Sf6 8. Le2 55  
5. Ld3 Sc6 6. S:c6 bc 7. 0-0 d5 8. Sd2 Sf6 9. De2 57  
6. ... dc 7. 0-0 e5 8. Sd2 Dc7 9. a4 Sf6 10. Df3 65
- 6) Вариант Созина:
1. e4 c5 2. Sf3 d6 3. d4 cd 4. S:d4 Sf6 5. Sc3 a6 6. Lc4  
6. ... e6 7. 0-0 Le7 8. Lb3 b5 9. f4 0-0 10. f5 b4 84  
7. a3 Le7 8. 0-0 0-0 9. La2 b5 10. f4 20  
7. Lb3 Le7 8. f4 0-0 9. Df3 49  
7. ... b5 8. f3 Le7 9. Le3 0-0 81  
8. f4 b4 9. Sa4 S:e4 10. 0-0 g6 11. f5 105  
6. ... Sbd7 7. a4 g6 8. 0-0 Lg7 67  
5. ... Sc6 6. Lc4  
6. ... Ld7 7. Lb3 g6 8. f3 Sa5 9. Lg5 Lg7 14  
6. ... Db6 7. Sde2 e6 8. 0-0 Le7 9. Lb3 0-0 39
- 7) 1. e4 c5 2. Sf3 Sc6 3. d4 cd 4. S:d4 g6  
5. c4 Lg7 6. Le3 Sf6 7. Sc3 Sg4 16  
5. Sc3 Lg7 6. Le3 Sf6 7. Lc4 0-0 8. Lb3 109
- 8) Прочие варианты:
1. e4 c5 2. Sf3 a6 3. d4 cd 4. S:d4 Sf6 5. Sc3 e5 6. Sf3 Lb4 111  
1. e4 c5 2. Sf3 g6 3. d4 Lg7 4. d5 d6 53  
1. e4 c5 2. Sf3 d6 3. c3 Sf6 4. Dc2 56  
1. e4 c5 2. Sc3 Sc6 3. f4 e6 4. Sf3 d5 5. Lb5 78

Защита Каро-Канн, 10 партий: +4, —3, =3

- 1) Закрытая система:
1. e4 c6 2. Sc3 d5 3. Sf3  
3. ... Lg4 4. h3 L:f3 5. D:f3 Sf6 6. d3 e6 7. g3 Lb4 7, 30. 63  
86. 95  
4. .... Lh5 5. ed cd 6. Lb5+ Sc6 7. g4 Lg6 8. Se5 Tc8 28  
3 .... Sf6 4. e5 Se4 5. Se2 Db6 6. d4 104
- 2) Классический вариант:
1. e4 c6 2. d4 d5 3. Sc3 de 4. S:e4 Lf5 5. Sg3 Lg6  
6. h4 h6 7. Sf3 26

3) **Разменный вариант:**  
 1. e4 c6 2. d4 d5 3. cd ed  
 4. c4 Sf6 5. Sc3 e6 6. Sf3 Le7 7. cd S:d5 72

4) **Прочие варианты**  
 1. e4 c6 2. d3 d5 3. Sd2 e5 4. Sgf3 Sd7 5. d4 29

**Французская защита, 1 партия: +0, —0, =1**

1) **Система Нимцовича:**  
 1. e4 e6 2. d4 d5 3. Sc3 Lb4 4. e5 c5 5. a3 L:c3+ 6. bc  
 6. ... Dc7 7. Dg4 f5 8. Dg3 Sc7 9. D:g7 Tg8 10. D:h7 cd 11. Kdl 82

**ДЕБЮТЫ: 1. d2-d4**

41 партия: +12, —12, =17

**Ферзевый гамбит, 3 партии: +1, —0, =2**

1) **Защита Тартаковера:**  
 1. d4 d5 2. c4 e6 3. Sc3 Sf6 4. Lg5 Le7 5. Sf3 h6 6. Lh4 0-0  
 7. e3 b6  
 8. Ld3 Lb7 9. 0-0 Sbd7 10. Tcl c5 91  
 8. Tcl Lb7 9. cd ed 10. Ld3 Sbd7 87

2) **Защита Рагозина:**  
 1. d4 d5 2. c4 e6 3. Sc3 Sf6 4. Sf3 Lb4  
 5. cd ed 6. Lg5 h6 7. L:f6 D:f6 8. Da4+ Sc6 9. e3 0-0 31

**Принятый ферзевый гамбит, 3 партии: +0, —2, =1**

1) 1. d4 d5 2. c4 dc 3. Sf3 Sf6 4. e3 e6 5. L:c4 c5 6. 0-0 a6 7. De2 b5  
 8. Lb3 Lb7 66  
 9. Sc3 Sbd7 10. Tdl Ld6 83  
 9. Tdl Sbd7 10. a4 Le7 11. Sbd2 Db6 108  
 7. dc Dc7 8. De2 L:c5

**Защита Тарраша, 3 партии: +0, —1, =2**

1) 1. d4 d5 2. c4 e6 3. Sc3 c5 4. cd ed 5. Sf3 Sc6  
 6. e3 Sf6 7. Le2 a6 8. 0-0 Ld6 60  
 6. g3 Sf6 7. Lg2 Le7 8. 0-0 0-0 9. Lg5 93

2) 1. d4 d5 2. c4 e6 3. Sc3 Sf6 4. Sf3 c5 5. cd S:d5  
 6. g3 cd 7. S:d5 D:d5 8. D:d4 Db5 17

**Голландская защита, 1 партия: +0, -1, =0**

1) 1. d4 f5 2. c4 Sf6 3. Sc3 g6 4. g3 Lg7 5. Lg2 0-0 6. Sf3 d6  
 7. 0-0 Sc6 8. d5 Sa5 25



Славянская защита, 1 партия: +1, —0, =0

- 1) 1. d4 d5 2. c4 c6 3. Sf3 Sf6 4. Sc3 dc 5. a4  
5. ... Sa6 6. e3 Lg4 7. L:c4 e6 8. h3 Lh5 19

Защита Нимцовича, 12 партий: +3, —4, =5

- 1) В а р и а н т Р у б и н ш т е й н а:
1. d4 Sf6 2. c4 e6 3. Sc3 Lb4 4. e3 c5 5. Sf3 0-0 6. Ld3 d5 7. 0-0 dc  
8. L:c4  
8. ... b6 9. De2 Lb7 10. Tdl cd 11. ed Sbd7 12. Ld3 Tc8 12  
13. Ld2 Le7 14. Lf4  
8. ... De7 9. a3 La5 10. Dc2 Ld7 11. dc D:c5 75  
7. ... b6 8. cd ed 9. Ld2 Lg4 10. a3 L:c3 11. L:c3 c4 12. Le2 Sc6 107  
9. dc bc 10. Se2 Sc6 11. b3 Lg4 12. Lb2 d4 51  
10. Sa4 Sbd7 11. b3 Sb6 12. Sb2 Lg4 13. Dc2 L:f3 14. gf d4 64  
6. Le2 b6 7. 0-0 Lb7 8. Sa4 3  
5. Sc2 d5 6. a3 L:c3+ 7. S:c3 cd 8. ed dc 9. L:c4 Sc6 59  
4. ... d5 5. a3 Ld6 6. Sf3 0-0 7. c5 Le7 8. b4 35  
5. Sf3 c5 6. a3 L:c3 7. bc 0-0 8. cd ed 9. Ld3 Sc6 10. 0-0 Lg4 47

- 2) В а р и а н т З е м и ш а:
1. d4 Sf6 2. c4 e6 3. Sc3 Lb4 4. f3 d5 5. a3  
5. ... Le7 6. e4 de 7. fe e5 8. d5 Lc5 37

- 3) Л е н и н г р а д с к и й в а р и а н т:
1. d4 Sf6 2. c4 e6 3. Sc3 Lb4 4. Lg5  
4. ... c5 5. d5 L:c3+ 6. bc e5 7. Tcl d6 80

- 4) 1. d4 Sf6 2. c4 e6 3. Sc3 Lb4 4. Dc2  
4. ... 0-0 5. Sf3 c5 6. dc Sa6 73

Новоиндийская защита, 1 партия: +1, —0, =0

- 1) 1. d4 Sf6 2. c4 e6 3. Sf3 b6 4. Sc3 Lb7 5. e3  
5. ... Lb4 6. e3 h6 7. Lh4 g5 8. Lg3 Se4 9. Dc2 L:c3+ 10. bc d6 11.  
Ld3 S:g3 12. hg Sd7 61

Староиндийская защита, 15 партий: +6, —2, =7

- 1) 1. d4 Sf6 2. c4 g6 3. Sc3 Lg7 4. Lg5 d6 5. e3  
5. ... c5 6. Sf3 Da5 7. Dd2 0-0 8. Le2 4  
6. ... h6 7. Lh4 g5 7. Lg3 Sh5 11  
5. Sf3 h6 6. Lh4 g5 7. Lg3 Sh5 8. e3 c5 9. dc S:g3 10. hg dc 94  
4. ... c5 5. dc Sa6 6. g3 S:c5 7. Lg2 d6 103
- 2) 1. d4 Sf6 2. c4 g6 3. g3 Lg7 4. Lg2 0-0 5. Sc3 d6 6. Sf3 Sc6  
7. 0-0 e5 8. d5 Se7 9. e4 Sc8 10. Sel f5 11. Sd3 24  
7. ... a6 8. a3 Lg4 9. Lc3 e5 97  
7. d5 Sa5 8. Sd2 c5 9. 0-0 e5 76

- 3) В а р и а н т З е м и ш а:
1. d4 Sf6 2. c4 g6 3. Sc3 Lg7 4. e4 d6 5. f3  
5. ... 0-0 6. Le3 e5 7. Sge2 c6 8. d5 cd 9. cd a6 10. Dd2 Sbd7  
11. g4 h5 5

4)	1. d4 Sf6 2. c4 g6 3. Sc3 Lg7 4. e4 d6 5. Le2 0-0 6. Sf3 e5 7. d5 Sbd7 8. Lg5 h6 9. Lh4 9. ... a6 10. Sd2 De8	21, 77, 96, 112 71
5)	9. ... g5 10. Lg3 Sh5 11. 0-0 Sf4 12. Sd2 1. d4 Sf6 2. Sf3 g6 3. Lf4 Lg7 4. Sbd2 4. ... c5 5. c3 cd 6. cd d5	58
6)	Прочие варианты: 1. c4 e5 2. Sc3 d6 3. g3 g6 4. d4 Sc6 5. d5 Sce7 6. e4	40
<b>Защита Грюнфельда, 1 партия: +0, -1, =0</b>		
1)	1. d4 d5 2. c4 dc 3. Sf3 Sf6 4. Da4+ c6 5. D:c4 Lg4 6. Sbd2 g6 7. g3 Lg7 8. Lg2 0-0 9. 0-0 Sa6	90
<b>Дебют Бенони, 1 партия +0: -1, =0</b>		
1)	1. d4 Sf6 2. c4 c5 3. d5 e6 4. Sc3 ed 5. cd d6 6. e4 g6 7. Sf3 Lg7 8. Le2 0-0 9. 0-0 Te8 10. Sd2 Sa6	89
<b>ДЕБЮТЫ: 1. c2-c4 и 1. Sg1-f3</b>		
14 партии: +1, -7, =6		
<b>Английское начало, 11 партий: +1, -4, =6</b>		
1)	1. c4 Sf6 2. Sc3 g6 3. g3 Lg7 4. Lg2 0-0 5. f4 c5 6. Sf3 d5 7. cd S:d5	9
2)	1. c4 e5 2. Sc3 Sf6 3. Sf3 Sc6 4. g3 Lc5 5. Lg2 0-0 6. 0-0 Te8 4. ... Lb4 5. Lg2 0-0 6. 0-0 Te8 7. d3 h6 8. Sd5 Lf8 3. g3 Lb4 4. Lg2 0-0 5. Sf3 Te8 6. 0-0 e4	18 44 106
3)	1. c4 e5 2. Sc3 d6 3. Sf3 Lg4 4. e3 Sf6 5. Le2 c6 6. h3 Lh5 7. 0-0 Le7 8. d3 0-0 3. g3 Le6 4. Lg2 c6 5. d3 Sf6 6. Sf3 h6 7. 0-0 Le7	10 50
4)	1. c4 c5 2. Sf3 Sf6 3. h3 g6 4. Lb2 Lg7 5. e3 0-0 6. Le2 Sc6 7. 0-0 b6 2. ... Sc6 3. d4 cd 4. S:d4 Sf6 5. Sc3 d5 6. cd S:d5	38 54
5)	Прочие варианты: 1. c4 g6 2. g3 Lg7 3. Lg2 c5 4. Sf3 Sc6 5. 0-0 Sh6 1. c4 Sc6 2. g3 e5 3. Lg2 g6 4. Sc3 Lg7 5. e3 d6 6. Sge2 Sge7 1. c4 e6 2. Sf3 Sf6 3. Sc3 c5 4. g3 Sc6 5. Lg2 d5 6. cd S:d5 7. 0-0 Le7	62 74 100
<b>Дебют Рети, 3 партии: +0, -3, =0</b>		
	1. Sf3 d5 2. g3 g6 3. Lg2 Lg7 4. c4 dc 5. Sa3 Le6	27
	1. Sf3 Sf6 2. g3 d5 3. Lg2 c6 4. c4 dc 5. Sa3 b5	52
	1. Sf3 d5 2. g3 c6 3. Lg2 Sf6 4. d4 Lf5 5. 0-0 e6 6. c4 Sbd7 7. b3 Lc7	99

ТАБЛИЦА НАХОЖДЕНИЯ ПАРТИЙ

		1	2	3	4	5	6	7	8
1	ТАЛЬ		9 (37) 65 (93)	17 (45) 73 (101)	1 (29) 57 (85)	5 (33) 61 (89)	21 (49) 77 (105)	13 (41) 69 (97)	25 (53) 81 (109)
2	КЕРЕС	9 (37) 65 (93)		16 (44) 72 (100)	8 (36) 64 (92)	23 (51) 79 (107)	2 (30) 58 (86)	27 (55) 83 (111)	18 (46) 74 (102)
3	ПЕТРОСЯН	17 (45) 73 (101)	16 (44) 72 (100)		10 (38) 66 (94)	26 (54) 82 (112)	7 (35) 63 (91)	3 (31) 59 (87)	24 (52) 80 (108)
4	СМЫСЛОВ	1 (29) 57 (85)	8 (36) 64 (92)	10 (38) 66 (94)		19 (47) 75 (103)	28 (56) 84 (110)	22 (50) 78 (106)	15 (43) 71 (99)
5	ГЛИГОРИЧ	5 (33) 61 (89)	23 (51) 79 (107)	26 (54) 82 (112)	19 (47) 75 (103)		14 (42) 70 (98)	12 (40) 68 (96)	4 (32) 60 (88)
6	ФИШЕР	21 (49) 77 (105)	2 (30) 58 (86)	7 (35) 63 (91)	28 (56) 84 (110)	14 (42) 70 (98)		20 (48) 76 (104)	11 (39) 67 (95)
7	ОЛАФССОН	13 (41) 69 (97)	27 (55) 83 (111)	3 (31) 59 (87)	22 (50) 78 (106)	12 (40) 68 (96)	20 (48) 76 (104)		6 (34) 62 (90)
8	БЕНКО	25 (53) 81 (109)	18 (46) 74 (102)	24 (52) 80 (108)	15 (43) 71 (99)	4 (32) 60 (88)	11 (39) 67 (95)	6 (34) 62 (90)	

(Цифры указывают номера партий; кружком отмечены партии иггранные белыми)

## СО Д Е Р Ж А Н И Е

	Стр.
Предисловие издателя .....	5
Восемь претендентов на шахматной арене в Югославии .....	7
Биографии участников .....	32
Первый тур.....	33
Второй тур .....	44
Третий тур .....	53
Четвертый тур .....	60
Пятый тур.. .....	68
Шестой тур.....	75
Седьмой тур .....	84
Восьмой тур .....	93
Девятый тур .....	102
Десятый тур .....	109
Одиннадцатый тур .....	116
Двенадцатый тур .....	125
Тринадцатый тур .....	134
Четнадцатый тур.....	144
Пятнадцатый тур .....	151
Шестнадцатый тур .....	162
Семнадцатый тур .....	171
Восемнадцатый тур .....	180
Девятнадцатый тур .....	188
Двадцатый тур .....	196
Двадцать первый тур .....	204
Двадцать второй тур .....	112
Двадцать третий тур .....	222
Двадцать четвертый тур .....	230
Двадцать пятый тур .....	240
Двадцать шестой тур .....	247
Двадцать седьмой тур.....	253
Двадцать восьмой тур.....	262
Таблицы турнира .....	270
Творческий портрет Михаила Таля.....	271
Теоретическое значение турнира претендентов 1959 года .....	274
Блиц-турниры и другие соревнования .....	295
Дебютный указатель .....	297

