

ББК 75.582  
Л64

Рецензент гроссмейстер СССР В. Я. Вигман

Специальный редактор  
мастер спорта СССР В. В. Беляевский

В работе над книгой  
принимала участие Е. К. Литвинович

**Литвинович В. С., Негра Н. Н.**  
Л64 Курс шашечных дебютов.— Мн.: Полымя,  
1985.— 255 с.  
1 р. 40 к.

В книге изложена теория начал в русских шашках. Обобщен богатый опыт, накопленный советской шашечной школой в последние годы. Вольшую практическую ценность представляет анализ ряда положений и конкретных партий.

Адресована любителям шашечной игры.

4202000000-215  
Л ————— 29—85  
М306(05)-85

ББК 75.582

© Издательство «Полымя», 1985

## СЛОВО О НАСТАВНИКЕ

Скорее всего, эта почтовая открытка сохранилась случайно. Попала между зачитанными страницами старой шашечной книги и пролежала там закладкой лет пятнадцать. Тогда я и не предполагал, что письма, которыми мы время от времени обменивались, станут особенно дорогими сердцу реликвиями.

Мы думали, что жизнь бесконечна, как и наша дружба. С юношеской самоуверенностью вторили Пастернаку: «Не надо заводить архива, над рукописями трястись...» Настоящее было прекрасным, будущее казалось таким же.

...Мы познакомились в Алма-Ате. Виктору было девятнадцать, мне пятнадцать. Гроссмейстер и кандидат в мастера спорта — казалось, это должно было разделять нас. Но ни тогда, ни позже в Викторе не было и тени высокомерия. У нас была одна любовь — шашки, и эта любовь делала нас единомышленниками.

Жизнь спортсмена — постоянные разъезды. Мы играли с Виктором в разных турнирах. И везде, где бы ни сводила нас судьба, — в Баку и Минске, Ворошиловграде и Потти, Черновцах и Оренбурге — Литвинович неизменно был фаворитом.

В. Литвинович был очень талантлив. Познакомившись с шашками в дошкольном возрасте, Виктор стал целенаправленно заниматься ими уже со второго класса. Первый успех — 9-летний мальчик становится чемпионом школы. С этой первой победы начинается блестящий спортивный и творческий путь Виктора Литвиновича. Воспитанник заслуженного

тренера СССР Л. М. Рамма Виктор Литвинович стремительно завоевывал все спортивные высоты: перво-разрядник, кандидат в мастера спорта, мастер спорта СССР, гроссмейстер СССР. Четырежды становился чемпионом страны. Он понимал, что одного таланта недостаточно — надо трудиться. В. Литвиновича отличала поразительная работоспособность. Он вел планомерный, непрерывный поиск новых стратегических идей, новых продолжений, готов был анализировать днем и ночью, добиваясь полной ясности, безупречной точности. Его подход к шашкам был сродни научному. Порой казалось, что Виктор излишне педантичен, но эта педантичность сочеталась с влюбленностью в поэзию и искусство. В его отношении к шашкам была своя поэзия — поэзия истинного мастера, для которого в любимом деле значительно все.

Виктор Литвинович был всегда рядом с молодыми. Поколение шашкистов, набиравших силу в начале 70-х годов, во многом обязано ему своими успехами. Будучи тренером, Виктор Сергеевич вырастил немало способных мастеров.

В это время в творческом содружестве с мастером спорта СССР Николаем Негрой была начата серьезная исследовательская работа, которая легла в основу «Курса шашечных дебютов» — серьезного исследования, посвященного теории дебютов. Круг рассматриваемых дебютных систем необычайно широк — двадцать две! В книге естественно сочетается творческое наследие корифеев русских шашек и актуальные исследования современников. Авторы приводят исчерпывающий анализ только там, где это возможно и необходимо. В тех же вариантах, где теория еще не сказала последнего слова, намечают пути дальнейшего поиска, которые помогут вдумчивому читателю самому участвовать в творческом процессе.

*Владимир Вигман,*  
гроссмейстер СССР

## «КОЛ»

1.cd4 ba5 2.dc5 d:b4 3.a:c5

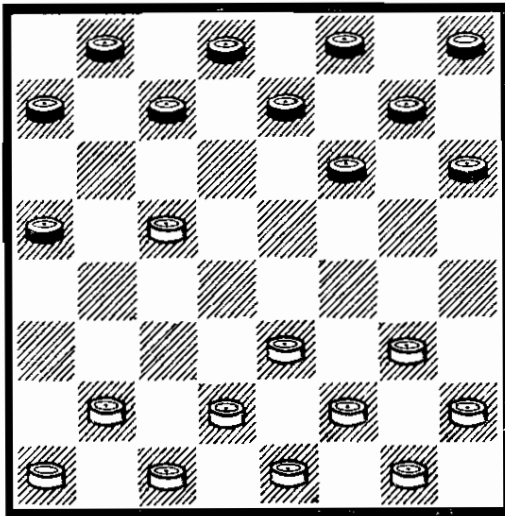

Дебют «Кол», характеризующийся этими ходами, получил свое образное название в результате свойств шашки «с5». Сдерживая развитие правого фланга черных, белые во многих вариантах обладают преимуществом. Вместе с тем у них возникают трудности с развитием шашки «h2», что часто приводит к позициям со связкой правого фланга белых.

3...fg5. Наиболее логичный ответ. Слабее 3...cd6 ввиду 4.ba3 d:b4 5.a:c5 bc7 6.ab2 cd6 7.ba3 d:b4 8.a:c5 dc7 9.cb2 (хорошо и 9.gf4 cd6 10.hg3 d:b4 11.fe5 f:d4 12.e:a3 с преимуществом белых, хотя игра при этом упрощается) 9...cd6 10.ba3 d:b4 11.a:c5 fg5! [проигрывает 11...fe5 из-за 12.gf4 e:g3 13.h:f4 gf6 (если 13...ed6

14.c:e7 f:d6, то 15.fg5 h:f4 16.e:g5, и позиция белых выиграна) 14.ed4 (выигрывает и 14.dc3 hg7 15.cd4 fg5 16.fe5 и т. д.) 14...fg5 15.dc3! g:e3 16.cb4 a:e5 17.f:d8×] 12.ed4 и преимущество на стороне белых.

Если 3...cb6, то 4.gf4 (ничего не дает 4.ed4 из-за 4...fe5! 5.d:f6 g:e5 6.de3 b:d4 7.e:c5 bc7 и т. д., но проигрывает 4...dc7? ввиду 5.gf4! cd6 6.ba3 d:b4 7.a:c5 bc7 8.cb2! cd6 9.ba3 d:b4 10.a:c5 fg5 11.dc3 g:e3 12.cb4 a:e5 13.f:a5×] 4...b:d4 5.e:c5 fg5 [остальные ходы слабее, например: 5...dc7 6.de3 (хорошо и 6.bc3) и нельзя 6...fg5? из-за 7.ed4! g:e3 8.cb6×; проигрывает и 6...cb6? 7.ed4 fg5 (на 7...bc7 решает 8.cd2 с ранее указанными идеями) 8.bc3 g:e3 9.cb4 a:e5 10.f:a5×] 6.hg3 g:e3 7.f:d4 и позиция белых активнее.

Иногда встречается 3...fe5 4.bc3! gf6 (после 4...ef4 или 4...ed4 с последующими разменами белые сохраняют преимущество) 5.ab2 hg7 6.gf4 e:g3 7.f:h4! fe5 8.gf2 ef6! [проигрывает 8...gf6? ввиду 9.fg3 cd6 (на 9...cb6 решает 10.ef4 b:d4 11.f:d6 e:c5 12.c:g7 с прорывом в дамки) 10.ba3 d:b4 11.a:c5 dc7 12.cb2 cd6 13.ba3 d:b4 14.a:c5 bc7 15.cb6 a:c5 (или 15.cd6 e:c5) 16.cd4 e:c3 17.d:b8×; к преимуществу белых ведет 8...ef4 9.e:g5 h:f4

10.cd4 и далее возможен комбинационный вариант: 10...cd6 11.ba3 d:b4 12.a:c5 bc7 13.fg3 fe3? 14.d:f4! cd6 15.fe5! d:b4 16.ed6 e:e3 17.gf4 e:g5 18.h:h8 ×, З. Цирик — М. Циценовецкий, 1955] 9.cd6 ef4! 10.e:e7 c:e5 11.fg3 f:d6 12.de3 с преимуществом у белых.

На 3...hg5 белым хорошо отвечать 4.gh4, сводя игру к одному из выгодных для них вариантов дебюта «Обратная игра Бодянского».

После 3...fg5 рассмотрим четыре системы игры белых: I.4.ed4; II.4.ef4; III.4.bc3; IV.4.gf4.

Плохо 4.gh4? из-за 4...cd6 5.h:f6 g:e5 6.ba3 d:b4 7.a:c5 ed4 со значительным преимуществом у черных.

#### Система I: 4.ed4

(Предыдущие ходы: 1.cd4 ba5 2.dc5 d:b4 3.a:c5 fg5).

У черных есть два варианта: I.4...cb6 и II.4...gh4.

Плохо 4...gf6? из-за 5.gh4!, сковывая развитие шашек левого фланга черных.

#### Вариант I: 4...cb6

(Предыдущие ходы: 1.cd4 ba5 2.dc5 d:b4 3.a:c5 fg5 4.ed4)

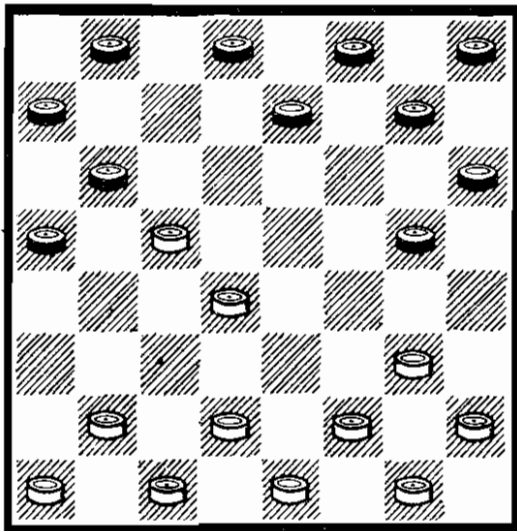

Этот ход почти не применял-

ся на практике, хотя он ведет к интересной игре.

5.bc3. Возможны и другие продолжения. Рассмотрим их.

Если 5.fe3, то 5...gf6 6.gf4 dc7 7.hg3 ed6 8.c:e7 f:d8 с примерно равной, неисследованной позицией.

В партии Ю. Арустамов — В. Литвинович, 1969, было сыграно 5.gf4 g:e3 6.d:f4 gf6 7.hg3 (можно и 7.de5=) 7...fg5 8.fe3 bc7 (после 8...gh4 возможно 9.cd2! h:f2 10.e:g3 с активной игрой у белых) 9.cd2! gh4 (плохо 9...fg7? ввиду 10.gh2! gh4 11.ef2 и т. д.) 10.gh2 h:f2 11.e:g1 hg7 (интересная ловушка могла возникнуть при 11...fg7?! 12.hg3 gf6 13.fe5? fg5! 14.gh4? ef6! 15.e:g7 h:f8 16.h:f6 de7 17.f:d8 ab4 18.c:a3 ba5 19.d:b6 a:c1 ×; однако, избежав ее, белые получают позиционный перевес) 12.hg3 cd6 13.ba3 d:b4 14.a:c5 ed6 15.c:e7 f:d6 =.

5...gh4. Слабее 5...gf6 из-за 6.ab2! (ничего не дает 6.gh4 ввиду 6...fe5 7.h:f6 e:g7 и у черных не хуже) 6...gh4 7.de5 f:d4 8.c:e3 с лучшей игрой у белых.

6.gf4. Неплохо продолжать и 6.ab2 hg5 (после 6...gf6 7.de5 у белых преимущество) 7.cd6! e:e3 8.d:h6 с неисследованной игрой.

6...gf6. Остро протекала партия М. Юдин — В. Литвинович (XXXI чемпионат СССР, 1971): 6...ef6?! 7.fe3 [хорошо и 7.de3, сводя игру к позиции варианта II (продолжение II)] 7...fg5 8.ab2 dc7 9.gf2 fe7 10.ba3 gf6 11.fe5! (плохо 11.fg3? h:f2 12.e:g1 g:e3 13.d:f4 из-за 13...hg5! 14.f:h6 fe5 15.d:d8 b:b2 16.d:b6 a:c5 и т. д.) 11...gf4! 12.e:g7! h:f8 13.e:g5 h:f6 14.cb2 fg5 15.fg3! gh4 16.ef2 hg7 17.fe3 h:f2 18.e:g1 с ничьей после 18...cd6.

7.fg5. Неплохо и 7.fe3 или 7.ab2, поддерживая напряже-

7...h:f4 8.fg3 h:f2 9.e:g7 h:f6 10.ab2 bc7! 11.de5! Нельзя 11.hg3? ввиду 11...cd6 12.ba3 d:b4 13.a:c5 fe5 14.d:f6 b:b2 15.c:a3 e:g5 с лишней шашкой у черных.

11...f:d4. К дальнейшим упрощениям ведет 11...b:d4 12.e:g7 f:h6 13.c:e5 ef6 14.e:g7 h:f8, и наиболее вероятный исход — ничья.

12.c:e3. Примерно равная позиция.

### Вариант II: 4...gh4

(Предыдущие ходы: 1.cd4 ba5 2.dc5 d:b4 3.a:c5 fg5 4.ed4)

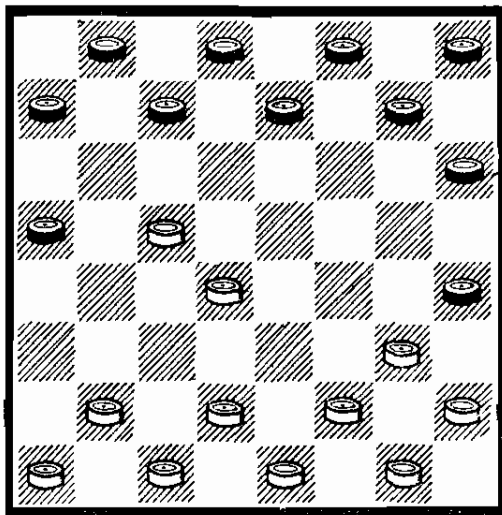

(если 18.fe3 cb4 19.ba3 b:d2 20.dc5 b:f2 21.c:g1, то 21...fg5! 22.f:h6 hg3 с выигрышем черных) 18...f:d4 19.c:e5 ab4! 20.fe3 fg7 21.cd2 ba3 22.bc3 ba5 23.ed6 c:e7 24.ed4 ed6 25.de3 gf6! 26.fg5 de5 27.g:e7 ef4 28.e:g5 h:d8 29.dc5 de7 30. cd4 ab4! 31.cb6 ab2 32.ba7 ba1 с выигрышем черных.

16...ab6 17.de3 de5! 18.f:d6 bc5 19.d:b6 a:e5 20.ed4 e:c3 21.b:d4 fe7 22.dc5 fe5 23.cb6 ef4 24.bc7 fg3 25.fe3 gh2 26.cb8 ed6 27.b:e5 hg1 28.ef4 gc5, и черные достигают ничьей, как было в партии Б. Блиндер — Л. Хейф (XIII чемпионат СССР, 1951).

#### Продолжение II: 5...ef6

(Предыдущие ходы: 1.cd4 ba5 2.dc5 d:b4 3.a:c5 fg5 4.ed4 gh4 5.gf4)

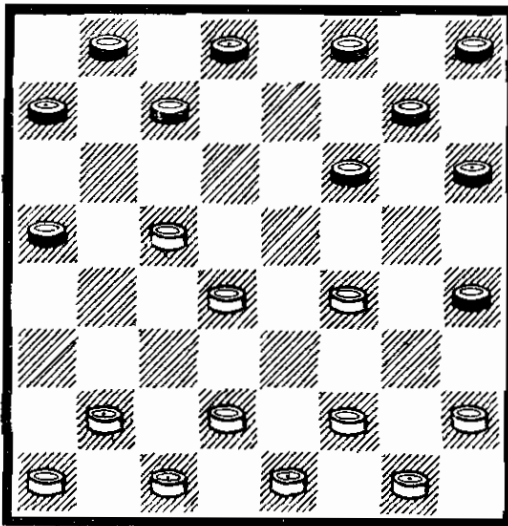

6.de3. Можно продолжать также 6.bc3 cb6 или 6...fg5 с интересной игрой. При этом игра может свестись к позициям, рассматриваемым здесь (в случае ответа белых 7.de3), либо принять иной характер. Если 6.bc3 cb6 7.fe3, то возникает позиция из партии М. Юдин — В. Литвинович (см. вариант I).

К упрощениям ведет 6.fg5 h:f4 7.fg3 h:f2 8.g:e7 f:b4 9.ba3, но в этом нет необходимости.

После 6.de3 возможны два разветвления: I.6...cb6 и II. 6...fg5.

#### Разветвление I: 6...cb6

(Предыдущие ходы: 1.cd4 ba5 2.dc5 d:b4 3.a:c5 fg5 4.ed4 gh4 5.gf4 ef6 6.de3)

7.bc3 fg5 8.ab2 dc7 9.ba3. Не дает преимущества белым 9.ed2 из-за комбинационного продолжения — 9...gf6 10.fe5 fe7 11.e:g7 h:f8 12.hg3 hg7 13.ba3 cd6! 14.gf4 d:b4 15.f:h6 gf6!! 16.a:c5 fe5 17.d:d8 b:b2 18.c:a3 fg7 19.h:f8 bc7 20.d:b6 a:c5 21.f:b4 a:g3 с ничьей.

9...gf6 10.fe5. Можно продолжать и 10.cb2 hg7 11.ab4 cd6 12.c:e7 f:d8 с равной игрой.

10...fe7. Хуже 10...cd6 ввиду 11.e:g7!, и черные вынуждены отвечать 11...h:f6, получая трудную позицию.

11.e:g7 h:f6. Нельзя 11...h:f8? из-за 12.ef4 g:e3 13.cb4 a:e5 14.f:d8 b:d4 15. d:e3 с выигрышем.

12.cb2! Проигрывает 12.hg3? ввиду 12...fe5! 13.d:d8 b:b2 и т. д. Оригинальный вариант возможен при 12.ab4 cd6?! (позиционно сильнее 12...ed6! 13.c:e7 f:d8, и если 14.bc5, то 14...gf4 15.e:g5 h:f6 16.cb2 de7 и т. д.) 13.hg3 (сильнее 13.cb2! и далее, как в основном варианте) 13...de5 14.ef4? g:e3 15.ed2 ed6!! 16.d:f4 fg5! 17.c:e7 g:a3 18.ed8 bc5 и белые беззащитны.

12...cd6 13.ab4 de5 14.fg3! h:f2 15.e:g3 gh4! Остальные продолжения ведут к поражению из-за комбинационных угроз белых. Так на 15...bc7? следует 16.ef4! g:e3 17.d:f2 b:d4 18.ba3 d:b2 19.a:c1 a:c3 20.cd2 c:e1 21.gh4 e:g3 22.h:b8 ab6 23.ba7 ba5 24. ad4 и белые выигрывают. На 15...gf4? 16.e:g5 h:f4 решает 17.gh4! fe3 (если 17...bc7, то 18.hg3 f:h2 19.hg5×) 18.d:f2 b:d4 19.ba3! d:b2 20.a:c1

а : с3 21.cd2 с : g3 22.h : f8 и черным нужно сдаваться.

16.ef4 h : f2 17.f : f8 fe1 и точной защитой черные достигают ничьей.

### Разветвление II:6...fg5

(Предыдущие ходы: 1.cd4 ba5 2.dc5 d : b4 3.a : c5 fg5 4.ed4 gh4 5.gf4 ef6 6.de3)

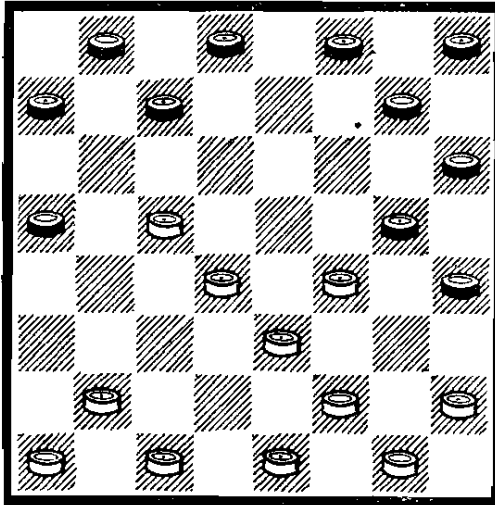

7.cb6. После 7.bc3 черным лучше всего продолжать 7...cb6 и далее, как в разветвлении I, но не 7...fe7? из-за 8.hg3!, и ввиду угрозы 9.cb4 белые получают подавляющую позицию.

7...a : c5 8.d : b6 fe7! К упрощениям ведет 8...hg3 9.f : f6 g : g3 10.h : f4 ba7, но при этом позиция черных хуже.

9.bc3 ed6 10.ba7! Нельзя 10.ab2? из-за 10...ba7! 11.cd4 a : c5 12.d : b6 dc5! 13.b : d4 hg3 14.f : f6 g : a1 X. Проигрывает и 10.hg3?, так как после 10...de5 11.f : d6 c : e5 12.ba7 gf4 13.e : g5 h : h2 у черных лишняя шашка.

10...dc5 11.ab2! Плохо 11.fe5? cb4! 12.ed4 b : d2 13.e : c3 gf6 14.e : g7 h : f8 и преимущество переходит к черным.

11...cb4 12.hg3! b : d2 13.e : c3 cd6 14.cd4

Сложная позиция с лучшими шансами у белых.

### Система II: 4.ef4

(Предыдущие ходы: 1.cd4 ba5 2.dc5 d : b4 3.a : c5 fg5)

4...g : e3 5.f : d4

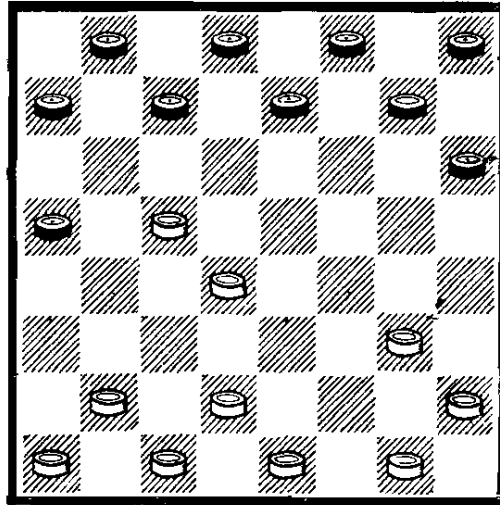

В партии П. Святой — В. Литвинович (XXVI чемпионат СССР, 1966) было 5.d : f4 gf6 (если 5...cb6, то 6.cd2 b : d4 7.fg5 h : f4 8.g : c3=) 6.gh4! fg5 (на 6...cb6 могло последовать 7.fe5=; хуже 6...fe5 7.f : d6 c : e5 из-за 8.bc3! и белые перехватывают инициативу, так как нельзя 8...bc7? ввиду 9.cb4 a : c3 10.ed2 c : g3 11.h : b8 X) 7.h : f6 e : e3 8.f : d4 cd6 9.c : e7 f : d6 10.bc3 hg7 11.ab2 с равными шансами.

5...hg5. Можно также 5...gf6 6.gf4 fg5 с равной игрой. К ненужным упрощениям ведет 6...fe5 7.f : d6 c : c3 8.b : d4 bc7 9.ab2 cd6 10.ba3 d : b4 11.a : c5 dc7 12.cb2 cd6 13.ba3 d : b4 14.a : c5 ed6 15.c : e7 f : d6 с ничьей. Если же 6...cb6, то 7.hg3 fg5 8.gh4 g : e3 9.d : f4 и белые овладевают инициативой.

Неудачен план атаки коловой шашки «с5»: 5...cd6 6.ba3 d : b4 7.a : c5 bc7 8.ab2 cd6 9.ba3 d : b4 10.a : c5 dc7 11.cb2 cd6 12.gf4! d : b4 13.ba3 с преимуществом у белых.

6.gf4. К острой, неисследованной игре ведет 6.cb6 a : e3 7.d : h6.

6...g : e3 7.d : f4 ed6. Можно и 7...gf6 с равной игрой.



8.c:e7 f:d6 9.fg5! Если 9.hg3 или 9.bc3, то 9...gf6 с преимуществом у черных.

9...gh6 10.de5. К равной игре ведет 10.bc3 h:f4 11.de5 fg3 12.h:f4 de7.

10...d:f4 11.g:e3. Равная позиция.

### Система III: 4.bc3

(Предыдущие ходы: 1.cd4 ba5 2.dc5 d:b4 3.a:c5 fg5)

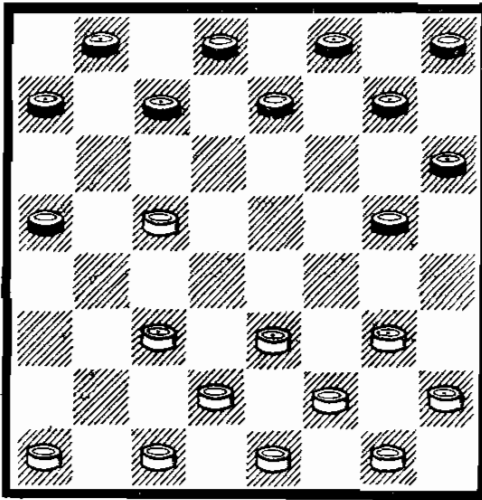

4...gf6. Ход 4...gh4 приводит в основном к тем же вариантам, что и 4...gf6. Некоторые, характерные лишь для 4...gh4 варианты (например, 4...gh4 5.gf4 cd6 или 5...ef6), рассмотрим при анализе системы IV.

Отметим еще следующие особенности 4...gh4:

А. При 4...gh4 5.ab2 возможен ответ 5...hg5?!, после чего белым целесообразно продолжать 6.cb6 a:c5 7.ed4 c:e3 8.d:h6 или 6.cd6 e:c5! 7.ed4 c:e3 8.d:h6 с острой игрой.

Б. После 4...gh4 белые могут ответить 5.ef4?!, что приводит к сложным, неизученным позициям.

Встречается и 4...cd6 со следующим продолжением: 5.cb4 (к равной игре ведет 5.ab2 d:b4 6.ba3) 5...a:c3 6.d:b4 de5 7.gf4 e:g3 8.h:f4 gf6 9.ab2 dc7 (план игры разработал ленинградский мастер

Б. Розенфельд) 10.bc3 ed6 11.c:e7 f:d8, но здесь у белых есть сильный план развития: 12.cd4 hg7 13.cb2 gf6 14.ba3 gh4 15.ed2! fg5 16.dc3! fg7 (лучшего нет, так как на 16...fe7 следует 17.de5 с выигранной позицией у белых) 17.gh2!! gf6 (если 17...de7, то 18.fg3! h:f2 19.e:gl g:c5 20.b:f8 и белые выигрывают) 18.fe5 cd6 (на 18...de7? решает 19.e:g7 h:f8 20.hg3 fg7 21.gf4 gh6 22.fg3! h:f2 23.e:gl g:c5 24.b:f8 X) 19.e:c7! с большим преимуществом у белых. (рекомендация В. Сокова).

Если 4...cb6, то 5.ab2 b:d4 6.e:c5 с инициативой у белых.

После 4...gf6 у белых шесть вариантов развития: I.5.cd4; II.5.gf4; III.5.cb4; IV.5.ab2; V.5.cb2 и VI.5.gh4.

### Вариант I: 5.cd4

(Предыдущие ходы: 1.cd4 ba5 2.dc5 d:b4 3.a:c5 fg5 4.bc3 gf6)

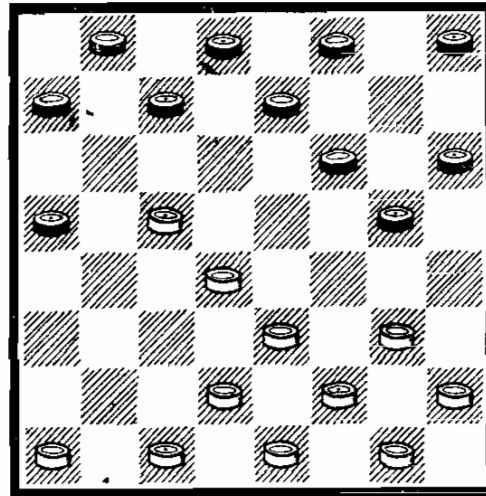

5...gh4. Если 5...hg7, то 6.cb6! [не дает перевеса 6.gh4 из-за 6...gf4 7.e:g5 h:f4 8.fg3 cd6! (хуже 8...fe3? 9.d:f2! cd6 10.gf4! d:b4 11.fg5 с преимуществом у белых) 9.g:c7 b:b4 и шансы у черных не хуже] 6...a:c5 7.d:b6 с лучшей игрой у белых.

После 5...gh4 рассмотрим два

продолжения: I.6.ab2? и II. 6.gf4!

### Продолжение I:6.ab2?

(Предыдущие ходы: 1.cd4 ba5 2.dc5 d:b4 3.a:c5 fg5 4.bc3 gf6 5.cd4 gh4)

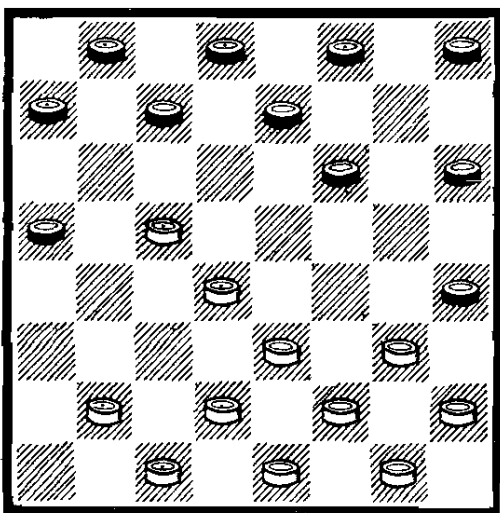

Слабый ход, ведущий к трудной для белых игре.

6...cb6! 7.gf4. Плохо 7.ba3? ввиду 7...fg5! 8.dc3 bc7! 9.cb2 [проигрывает 9.gf4? из-за 9...cd6 10.ed2 d:b4 11.a:c5 dc7 12.fe5 (на 12.cb2 решает 12...cd6 13.ba3 d:b4 14.a:c5 ed6 15.c:e7 f:d6 16.de5 dc5 17.cd4 cb4 18.hg3 hg7×) 12...ed6 13.c:e7 f:f4 14.cb2 cd6! 15.de5 bc5!! 16.e:c7 (после 16.e:g3 de5 выигрыш у черных), 16...ab4 17.c:a5 cd4 18.e:c5 fg3 19.h:f4 g:b8×] 9...ed6! 10.c:e7 f:d6 11.gf4 dc5 12.fe5 hg7 13.ed2 gf6 14.e:g7 h:f8 15.hg3 fg7 16.gf4 gh6 17.fe5 (если 17.gh2, то 17...de7 18.hg3 cd6 19.de5 cd4! 20.e:c7 b:d8 21.c:e5 ab4 22.a:c5 ed6 23.c:e7 d:d4 24.e:c5 g:d6×) 17...cd6! 18.e:c7 gf4 19.e:g5 c:c1 с большими шансами на победу у черных.

7...fg5.

Рассмотрим два разветвления: I.8.bc3? и II.8.fe5. Проигрывает 8.dc3? из-за 8...bc7 9.ba3 cd6 и т. д., как указано

в примечаниях к 7-му ходу белых.

### Разветвление I:8.bc3?

(Предыдущие ходы: 1.cd4 ba5 2.dc5 d:b4 3.a:c5 fg5 4.bc3 gf6 5.cd4 gh4 6.ab2 cb6 7.gf4 fg5).

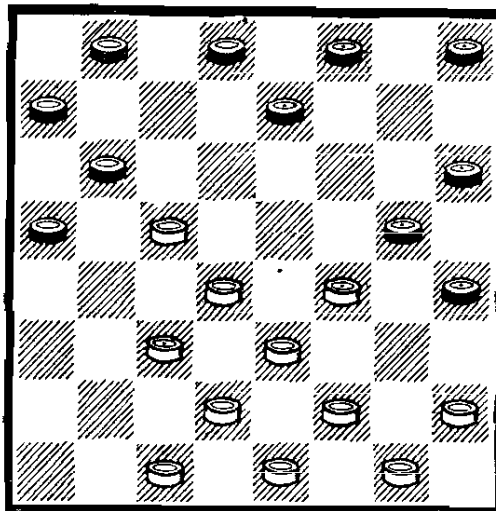

Рассматриваемое продолжение приводит к тяжелой для белых позиции.

8...bc7 9.fe5! Плохо 9.cb2? ввиду 9...cd6 10.ba3 d:b4 11.a:c5 ef6! 12.fg3 (на 12.fe5 решает 12...fe7 13.e:g7 h:f6 14.hg3 dc7, забирая коловую шашку) 12...h:f2 13.e:g3 gh4 14.cd6 h:f2 15.hg3 f:h4 16.de7 (после 16.dc7 de7 дамка белых сразу ловится) 16...f:d6 17.fg5 h:f4 18.e:c5 hg3! 19.cd6 bc5! 20.d:b4 de7 21.bc5 ef6 22.cd6 ab6 с выигрышем черных.

9...gf4! Не дает преимущества 9...ed6 10.c:e7 f:f4 ввиду 11.fg3 h:f2 12.e:e5 bc5 13.d:b6 a:c5 14.ef4 g:e3 15.d:f4 с равенством.

10.e:g3 cd6 11.gf4. После 11.cb2 d:b4 12.ba3 dc7! 13.a:c5 cd6 у черных подавляющая позиция.

11...d:b4 12.fg3! Остальное совсем плохо, например: 12.fe5? hg7 13.ef4 ba3! и у белых нет спасения. Но нельзя 13...ef6? ввиду 14.fg5 h:d6 15.de3 b:f4 16.fg3 h:f2 17.e:c7

ab4 18.c:c3 и уже у белых большое преимущество.

12...h:f2 13.e:g3 hg7. Не плохо и 13...ba3 с большим перевесом у черных.

14.gh4. Если 14.de5?, то 14...ba3! 15.gh4 ef6 16.ed6 (не проходит комбинация 16.gf2 f:b2 17.dc3 b:d4 18.e:c5 b:d4 19.cb2 a:g5 20.h:h8 из-за 20...ab4! 21.h:a5 ab6 с лишней шашкой у черных) 16...de7, и черные должны победить.

14...gf6.

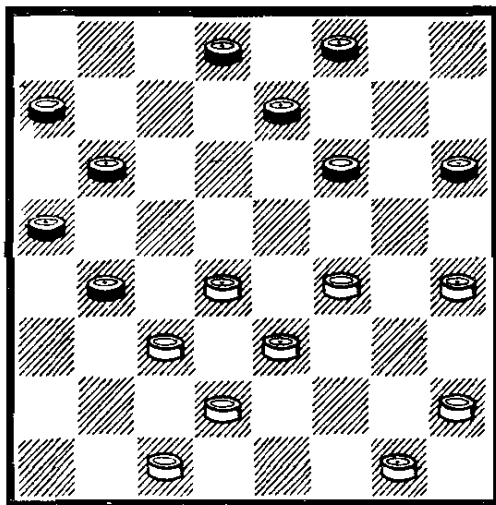

У белых тяжелая позиция.

Разветвление II: 8.fe5

(Предыдущие ходы: 1.cd4 ba5 2.dc5 d:b4 3.a:c5 fg5 4.bc3 gf6 5.cd4 gh4 6.ab2 cb6 7.gf4 fg5).

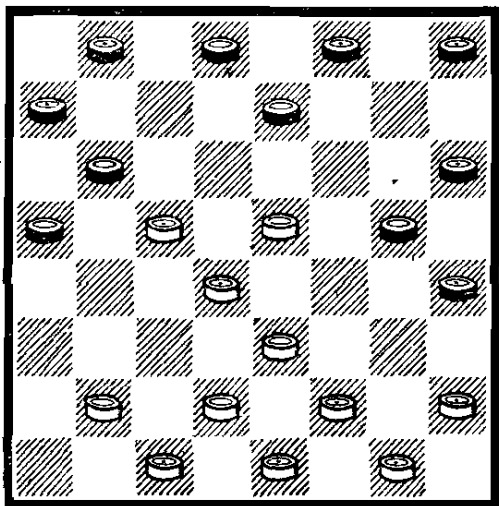

В результате 6.ab2? черные сохраняют преимущество, но при точной игре белые могут рассчитывать на ничью.

8...hg7! После 8...dc7 белые могут уравнивать позицию: 9.ba3! hg7 (на 9...fg7 возможно 10.ab4 a:c3 11. d:b4 gf6! 12.e:g7 h:f8 13.ba5 ef6 14.cb2 fe5 15.d:f6 b:d4 16.e:c5 g:e7 17.ba3 с равенством) 10.ab4! a:c3 11.d:b4 ed6! (нельзя 11...ba5? ввиду 12.cb2! a:a1 13.cd6 e:c5 14.d:d8 a:f6 15. ef4 g:e3 16.d:c1×) 12.c:e7 f:d2 13.c:e3 с равными шансами. В партии Н. Шутилкин — В. Соков (VII чемпионат СССР, 1938) далее было: 13...gf6 (можно также 13...gf4 14.e:g5 h:f4! =, но нельзя 13...ba5? из-за 14.hg3 ae5 15.ef4 g:e3 16.f:h8×) 14.ba5 fe5 15.d:f6 g:e7 16.ed4 ed6 17.fg3 h:f2 18.g:e3 de5! 19.d:f6 bc5 20.ed2 hg5! 21.f:h4 cd4 22.e:c5 cb6 23.a:c7 b:b4 с ничьей.

9.ed6! Единственный ход. Проигрывает 9.bc3? ввиду 9...gf6 10.e:g7 gf4 11.e:g5 h:h8 12.fe3 dc7!, и черные выигрывают коловую шашку. Нельзя 9.ef4? g:e3 10.d:f4 dc7 и белым шашку не спасти.

9...gf4! 10.e:g5 h:f6 11.dc3 dc7 12.fg3 c:e5 13.ed2 ab4! 14.c:a3 bc5 15.d:b6 a:c5 16.gf4 e:g3 17.h:f4 ed6 18.cb4! (долгое время этот ход оставался незамеченным).

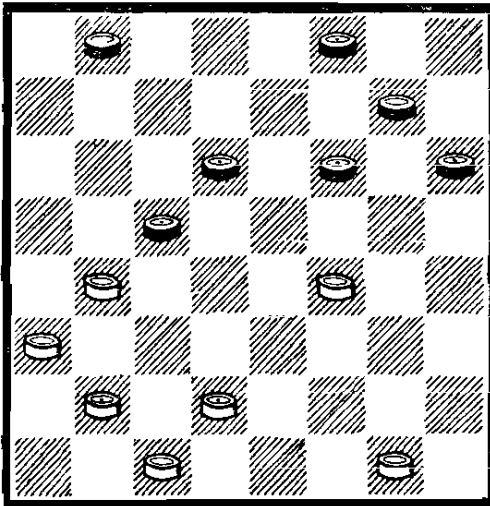

Проигрывает симметричное построение 18.de3? из-за 18...fe5 19.gh2 e:g3 20.h:f4 ba7!! 21.cd2 (не спасает 21.cd4 ввиду 21...gf6 22.d:b6 a:c5 23.cd2 fe7 24.bc3 fe5 25.fg5 h:f4 26.e:g5 cd4! 27.cb4 dc3 X, если же 21.cb4, то 21...gf6 22.cd2 ab6 23.fg5 f:h4 24.ba5 hg3 25.a:e5 hg5!, и черные выигрывают) 21...ab6! (но не 21...gf6? из-за 22.fe5! с ничьей) 22.cd4 hg5!! 23.f:h6 gf6 24.dc3 de5, и черные добиваются победы. (Анализ Ш. Юсупова).

18...fe7! Не дает преимущества 18...fe5 ввиду 19.bc3 e:g3 20.cd4 c:e3 21.d:h2=.

19.gf2. В партии Ю. Аксельрод — В. Литвинович, 1965, белые сыграли 19.fe5 f:d4 20.dc3 de3! 21.cd4 hg5 22.d:f2! (после 22.d:b6 gh4 белым не спастись, например: 23.bc7 ef2! 24.g:e3 ef6 25.c:e5 f:f2 X) 22...ef6 23.bc3 fe5 24.cd2 gf4 25.de3 f:d2 26.c:e1 gh6 27.ed2? (проигрывает, следовало избрать 27.fe3! =) 27...bc7!! 28.dc3 hg5! 29.gh2 (на 29.fe3 решает 29...gh4 30.gf2 ef4 31.e:g5 h:f6 X) 29...gh4! 30.hg3 cd4 31.ba5 d:b2 32.a:c1 dc5 и белые сдались.

19...fe5 20.fe3 e:g3 21.ed4 c:e3 22.d:h2 de5. Черные сохраняют преимущество.

### Продолжение II: 6.gf4!

(Предыдущие ходы: 1.cd4 ba5 2.dc5 d:b4 3.a:c5 fg5 4.bc3 gf6 5.cd4 gh4)

См. следующую диаграмму.

Рассмотрим три разветвления черных: I.6...cd6, II.6...fg5 и III.6...fe5

### Разветвление I: 6...cd6

(Предыдущие ходы: 1.cd4 ba5 2.dc5 d:b4 3.a:c5 fg5 4.bc3 gf6 5.cd4 gh4 6.gf4)

7.fe5! Если 7.ab2, то 7...d:b4 8.ba3 (к равной игре ведет

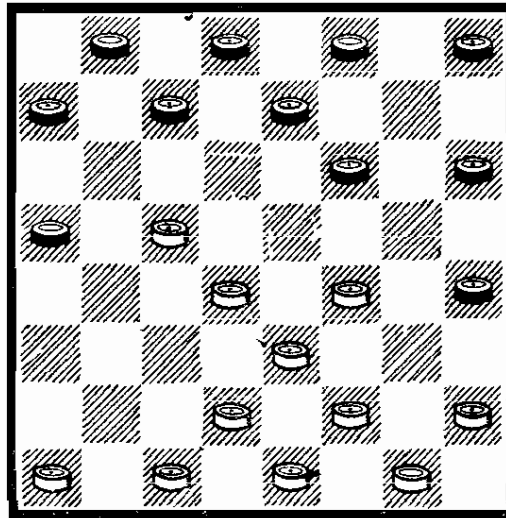

8.de5 f:d4 9.e:a3) 8...bc3 (можно и 8...fg5 9.a:c5 hg7 или 9...ed6 10.c:e7 f:d6 с равенством) 9.d:b2 fg5 с интересной, неисследованной позицией, как было в партии И. Алексеев — Б. Влиндер (XXII чемпионат СССР, 1962).

7...d:f4. После 7...d:b4 8.e:g7 h:f6 9.de5 f:d4 10.e:a3 преимущество также на стороне белых.

8.e:g5 h:f4 9.fg3 h:f2 10.e:g7 h:f6 11.de3. Позиция с преимуществом у белых. Так развивалась партия В. Габриелян — В. Блиндер (командное первенство СССР, 1963).

### Разветвление II: 6...fg5

(Предыдущие ходы: 1.cd4 ba5 2.dc5 d:b4 3.a:c5 fg5 4.bc3 gf6 5.cd4 gh4 6.gf4)

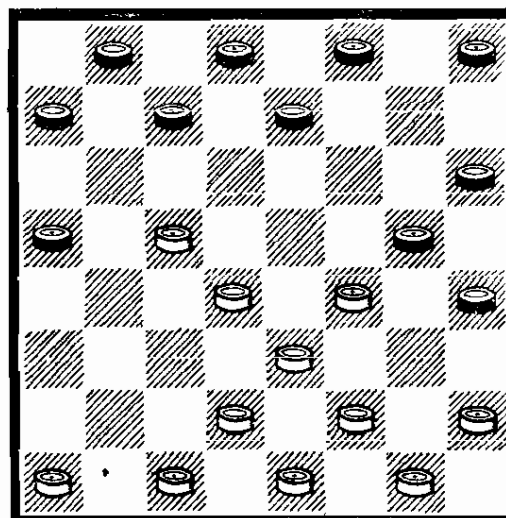

7.cb6 Плохо 7.ab2? из-за 7...cb6! (см. продолжение I).

7...a:c5 8.d:b6. Эта система игры носит название «Кол-уговик».

8...ab4. Нельзя 8...ba7? из-за 9.fe5! a:c5 10.ef4 g:e3 11.f:b6 ×. Изредка встречается 8...cd6 9.ba7 hg7 с острой игрой. Если 8...ed6, то 9.dc3 и черным лучше всего продолжать 9...fg7 (см. систему I, вариант II, продолжение II, разветвление II). Гроссмейстер Н. Абадиев в ряде партий применял черным план с 9...fe7 10.ab2 hg7, однако, как показывает анализ, белые здесь могут добиться победы: 11.ed2! ef6 (если 11...gf6, то 12.hg3! fe5 13.ba7 ef6 14.ba3 de7 15.gh2! ed4 16.c:g7 h:f8 17.f:h6 fg7 18.h:f8 dc5 19.f:b4 a:e1 20.gf4 e:d6 21.ef4 d:g3 22.h:f4 ×) 12.ba3 de5 (если 12...fe5, то 13.hg3 и на 13...ba7 решает 14.ed4 ×) 13.f:d6 c:e5 14.ba7 dc7 15.cb2! cb6 16.a:c5 ed4 17.c:e5 f:b6 18.hg3 gf6 19.dc3 bc7 20.gf4 cd6 21.fe5! d:b4 22.a:a7 и позиция белых выиграна.

9.ba7. У черных три возможности: I.9...ed6, II.9...cd6 и III.9...ba3.

#### Возможность I: 9...ed6

(Предыдущие ходы: 1.cd4 ba5 2.dc5 d:b4 3.a:c5 fg5 4.bc3 gf6 5.cd4 gh4 6.gf4 fg5 7.cb6 a:c5 8.d:b6 ab4 9.ba7)

См. следующую диаграмму.

10.dc3! Лучший ход. Слабее 10.ab2 ввиду 10...ba3 11.bc3 fe7 12.cd4 cb6 13.a:c5 d:b4 14.dc3 (нельзя 14.de5? ввиду 14...ab2! 15.c:c5 ed6 16.c:e7 d:d4 17.e:c5 g:c1 ×) 14...b:d2 15.e:c3 ed6 16.cd2! hg7 17.dc5 d:b4 18.c:a5 dc7 19.dc3 gf6 20.hg3! cb6 21.a:c7 b:d6 22.cd4 fe5 23.d:f6 g:e7 24.ed4 ef6 25.fe3! h:f2 26.fe5 d:d2 27.g:c1, и белые добиваются ничьей.

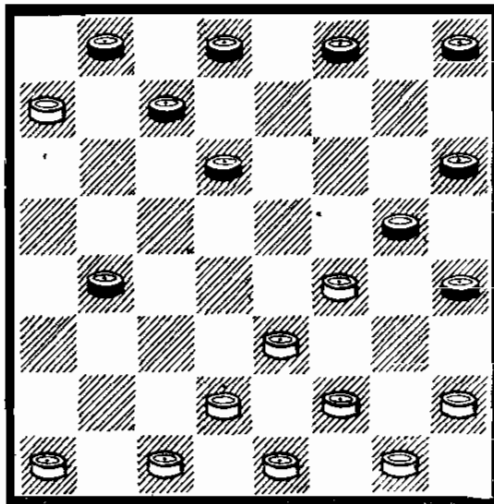

10...b:d2 11.e:c3.

Рассмотрим два плана игры черных: I.11...de7 и II.11...dc5. Изредка встречается 11...hg7 12.ab2 de5 13.f:d6 c:e5 14.ed4 gf6. Партия В. Литвинович — В. Прияткин (XXIII чемпионат СССР, 1963) далее протекала так: 15.dc5 dc7 16.ba3 fe7 (можно и 16...ef4) и комбинация 17.cb6 c:a5 18.cb4 a:c3 19.cd2 c:g3 20.h:f8 не принесла белым победы.

#### План I: 11...de7.

(Предыдущие ходы: 1.cd4 ba5 2.dc5 d:b4 3.a:c5 fg5 4.bc3 gf6 5.cd4 gh4 6.gf4 fg5 7.cb6 a:c5 8.d:b6 ab4 9.ba7 ed6 10.dc3 b:d2 11.e:c3)

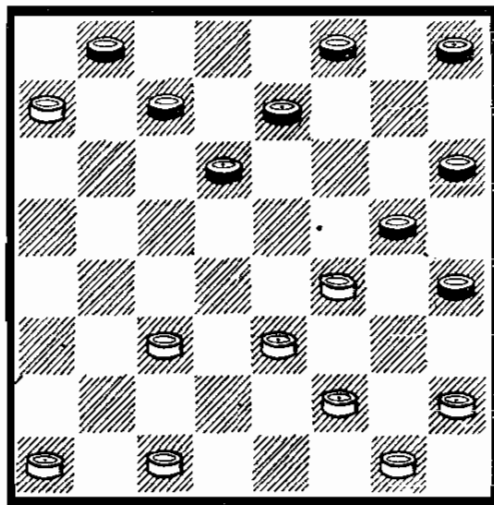

12.cd2. Можно и 12.cd4 cb6! 13.a:c5 d:b4 14.fe5 hg7! (по-

сле 14...bc7 15.ef6 ed6 16.dc5 g:e7 17.c:a3 белые владеют инициативой) 15.ed6 e:c5 16.d:b6 gf4 17.e:g5 h:f6 18.ab2 fe5 19.fe3 (если 19.fg3, то 19...hg5 20.bc3 b:d2 21.c:e3 gf4 22.e:g5 ed4 с равенством) 19...ef4 (можно также 19...hg5 20.ba3! ef4! 21.a:c5 f:d2 22.c:e3 gf4 23.e:g5 gf6 24.g:e7 f:b4 25.hg3 с ничьей) 20.e:g5 h:f4 21.bc3 b:d2 22.c:g5 ba7 и ничья, как было в партии А. Плакхин — В. Литвинович, 1965.

К упрощениям ведет 12.cb2 cb6! (проигрывает 12...hg7? ввиду 13.cd4 gf6 14.hg3! de5 15.f:d6 c:c3 16.b:d4 ed6 17.gf4 fe5 18.d:f6 g:e7 19.ed4 ef6 20.de5 f:d4 21.fg3 h:f2 22.g:e7 f:d6 23.ab2 hg5 24.f:h6 de5 25.hg7 ef4 26.gh8 fe3 27.hd4! e:c5 28.bc3, и оппозиция в пользу белых) 13.a:c5 d:d2 14.e:c1 g:e3 15.f:d4 ed6 с равной игрой.

12...dc5! Сильнейший ответ. В партии С. Воронцов — Л. Потапов, 1927 было: 12...hg7? 13.ab2 gf6? 14.ba3 dc5 (позволяет белым эффектно завершить партию, однако спасения у черных уже нет) 15.ab4!! c:a3 16.cb4! a:c5 17.fe5 f:d4 18.dc3 d:b2 19.ef4 g:e3 20.f:a1 ×.

13.ab2 ed6 14.hg3! Остальное хуже. Если 14.cd4?, то 14...cb4!, создавая комбинационные угрозы. Например, 15.bc3 fg7! 16.c:a5 hg3 17.f:f6 g:e1 ×; 15.ba3 hg3! 16.f:f6 (на 16.a:e7 решает 16...g:d8! ×) 16...de5! и при любом взятии белые проигрывают.

После 14.ba3? белые обречены на нелегкую защиту: 14...fe7! 15.hg3 hg7 16.gh2! gf6 17.cd4 cb4 18.a:c5 d:b4 19.fe5 ed6 20.e:g7 h:f8 21.de5! (плохо 12.dc5? ввиду 21...ba3 22.c:e7 f:d6 23.dc3 gf4 24.e:g5 h:f6 и если 25.gh4, то 25...dc5 26.fe3 cb4 27.c:a5 ab2 28.ed4 bc1 29.dc5 cb6! 30.a:c7 b:b4

31.ab8 bc3 с выигранным эндшпилем за черных без проведения в дамки простой f6: одна из черных дамек займет поле «h8» и от двойной угрозы — хода fg5 и петли у белых нет спасения) 21...d:f4 22.g:e5 ba3 23.dc3 fe7 24.ef6! ed6 25.fe7 d:f8 26.hg3 cd6 27.gf4 dc5 28.f:h6 cb4 29.c:a5 ab2 30.ab6 ba1 31.bc7 b:d6 32.ab8 dc5 33.bc7 cb4 34.ca5 ba3 35.ae1 и точной защитой белые достигают ничьей, как было в партии П. Попов — В. Абаулин (XXII чемпионат СССР, 1962).

14...hg7 15.gh2! Хуже 15.cd4? из-за 15...cb4 16.gh2 fe7 17.ba3! gf6 18.a:c5 d:b4 19.fe5 ed6 20.e:g7 h:f8 — см: примечания к 14-му ходу белых.

15...gf6! Лучший ход, таящий в себе к тому же замаскированную ловушку. После 15...fe7 16.fe5! d:f4 17.g:e5 инициативой владеют белые.

16.fe5! Эффектно выигрывают черные после 16.cd4? cb6 17.de5 f:d4 18.dc3 bc7!! 19.c:e5 cd4! 20.a:e7 (и остальные взятия не спасают!) 20...d:d8 ×. (Вариант указан В. Соковым).

16...f:d4 17.c:e5 d:f4 18.g:e5 fe7 19.bc3 ef6 20.e:g7 h:f8 21.hg3 cd6 22.gf4 fe7 23.f:h6 de5 24.hg7 ef4 25.e:g5 h:h8. Равная позиция. Так развивалась партия Э. Рыбаков — В. Абаулин (XXIII чемпионат СССР, 1963). Далее, например, возможно: 26.de3 hg7 27.fg3 ef6 28.gf4 gh6 29.cd4 cb4 30.dc5 b:d6 31.ed4 fg5 32.de5 g:e3 33.e:c7 b:d6 34.ab8 dc5 35.be5 с ничьей.

## План II: 11...dc5

(Предыдущие ходы: 1.cd4 ba5 2.dc5 d:b4 3.a:c5 fg5 4.bc3 gf6 5.cd4 gh4 6.gf4 fg5 7.cb6 a:c5 8.d:b6 ab4 9.ba7 ed6 10.dc3 b:d2 11.e:c3)

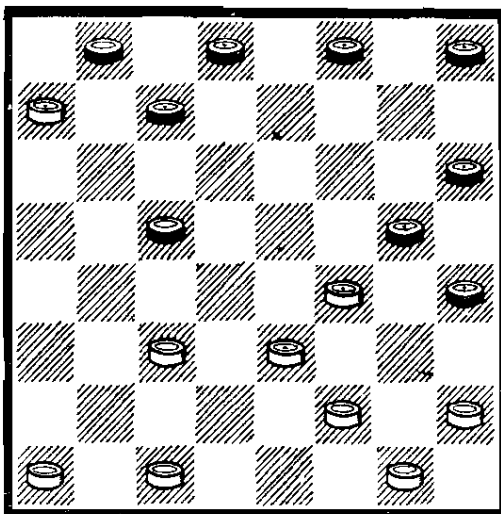

12.ab2. После 12.fe5 fe7! 13.ef4 g:e3 14.f:b6 c:a5 инициатива у черных.

12...fe7! Хуже 12...hg7? из-за 13.fe5! gf6 14.e:g7 gf4 15.e:g5 h:h8 16.hg3 hg7 17.cd2 с преимуществом у белых.

13.ba3 hg7 14.hg3! Проигрывает 14.cd4? ввиду 14...ed6 15.d:b6 c:a5 16.cb2 gf6 17.bc3 fe5 18.hg3 de7 19.ab4 ef6 20.gh2 ed4!! 21.c:g7 (не спасает 21.c:c7 ввиду 21...a:c3 22.ed4 g:g1 23.d:b2 h:f2 24.cd8 fe1 25.d:h4 gc5×) 21...h:f8 22.f:h6 a:c3 23.ef4 dc5 24.fe5 cb2 25.ef6 ba1 26.hg7 f:h6 27.fe7 af6 28.e:g5 h:f6×. (Анализ Л. Потапова и И. Стерина).

14...gf6 15 cb2. Нельзя 15.cd4? из-за 15...ed6 16.d:b6 c:a5 (см. примечание к 14-му ходу белых).

15...ed6 16.cb4 de5. Можно также 16...cb6 17.ba5 fe5 18.a:c7 d:b6 19.bc3 ba5 20.gh2 cd4 21.e:e7 g:g1 22.ed8 h:f2 23.dh4 ed4 24.h:e1 d:b2 25.a:c1 с ничьей.

17.f:d6. Проигрывает 17.b:d6? из-за 17...ed4 18.e:c5 g:e3 19.f:d4 c:a1×.

17...c:e7 18.ed4 ed6 19.bc5 d:b4 20.a:c5 fe5. После 20...cb6 21.de5 b:d4 22.e:c3 у белых не хуже.

21.d:f6 g:e7 22.gf4 ef6. Если 22...cb6, то 23.ba3 b:d4 24.fg3 h:f2 25.g:c5 dc7 26.fe5=.

23.bc3. Нельзя 23.fe3? ввиду 23...hg3! 24.f:h2 cd6 25.c:g5 h:d2 с выигрышем черных.

23...fg5 24.fe3 cb6 25.cd4 hg3! 26.f:h2 gf4 27.e:g5 h:f4 28.cd6 dc7 29.a:c5 c:c3 30.hg3! f:h2 31.cd6 с ничьей.

Возможность II: 9...cd6

(Предыдущие ходы: 1.cd4 ba5 2.dc5 d:b4 3.a:c5 fg5 4.bc3 gf6 5.cd4 gh4 6.gf4 fg5 7.cb6 a:c5 8.d:b6 ab4 9.ba7)

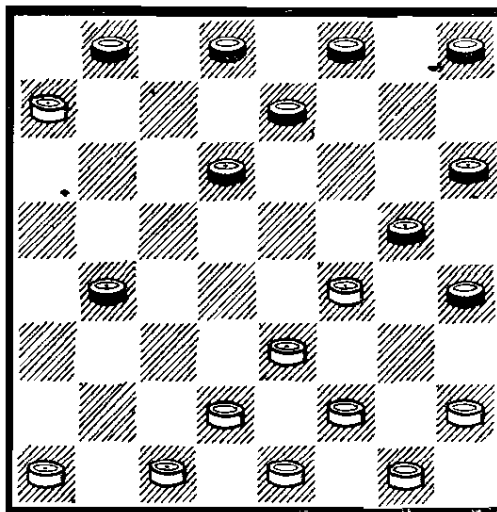

10.ab2. Если 10.dc3 b:d2 11.e:c3, то 11...dc7 с равной игрой (см. возможность I, план I).

10...ba3 11.bc3. Можно и 11.dc3 fg7! [значительно хуже 11...ef6? ввиду 12.cd4 fe5 13.d:f6 g:e7 14.ed4! с большим преимуществом у белых, как было в партии Г. Норенберг — В. Абаулин (командное первенство СССР, 1963)] 12.fg3! h:d4 13.c:c7 g:e3 14.ed2 (нельзя 14.bc3? ввиду 14...d:b6 15.a:c5 ed2 16.c:e3 ed6 17.c:e7 gf6 18.e:g5 h:b4 с прорывом) 14...d:b6 (возможно и другое взятие: 14...b:d6 15.d:f4 dc7 16.fg5 h:f4 17.ab8 fe3 18.bc3 gf6 19.ba7 ed2 20.c:e3 dc5 21.a:g7 h:f6 с ничьей) 15.a:c5 gf6 16.d:f4 bc7 17.gf2 fg5 18.fe3 gh4 19.bc3 hg7 20.cd4 gf6 21.hg3 h:f2 22.e:g1 fg5



23.fe5 gh4 24.gf2 ef6 25.e:g7  
h:f8 26.de5 fe7 с ничьей.

11...ef6 12.cd4 fe5 13.d:f6  
g:e7 14.dc3! Нельзя 14.ed4?  
из-за 14...ab2 15.c:a3 de5  
16.f:d6 e:c1 ×.

14...dc5 15.cb4. Можно и  
15.cd4 cb4 16.cd2 hg5! 17.f:h6  
ab2 18.dc3 b:f4 19.fe3 f:d2  
20.e:a1 с примерно равной  
позицией.

15...ed6 16.ed2! Плохо  
16.ba5? из-за 16...dc7 17.ed2  
fe7 18.dc3 cd4! 19.c:e5 hg5  
20.f:h6 d:d2 21.c:e3 ab2 и т. д.

16...hg7 17.ba5! Плохо 17.dc3  
ввиду 17...gf6 18.cd4 bc7!  
19.d:b6 c:c3 и т. д.

17...dc7 18.dc3 fe7 19.cd2!  
Проигрывает 19.cd4? из-за  
19...cb4 20.a:c3 cb6 21.a:c5  
d:d2 ×.

19...gf6 20.cd4 cb4! 21.a:c3  
cb6 22.a:c5 d:b4 23.c:a5 ab2  
с равным эндшпилем.

### Возможность III: 9...ba3

(Предыдущие ходы: 1.cd4 ba5  
2.dc5 d:b4 3.a:c5 fg5 4.bc3  
gf6 5.cd4 gh4 6.gf4 fg5 7.cb6  
a:c5 8.d:b6 ab4 9.ba7)

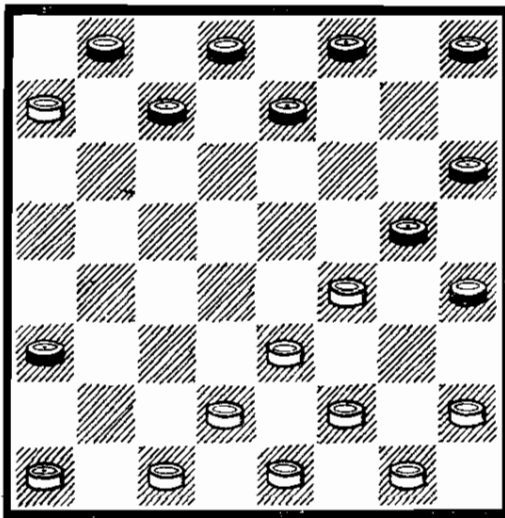

У белых три плана игры:  
I.10.ab2; II.10.dc3; III.10.fe5.

### План I: 10. ab2

10...ed6 11.bc3! После 11.dc3?  
fg7 белые проигрывают, по-

скольку на 12.cd4 следует  
12...hg3 13.f:f6 g:a1 ×.

11...fe7! Теперь уже плохо  
11...fg7? ввиду 12.cd4 с пре-  
имуществом у белых.

12.cd4 cb6! После 12...hg7  
белые могут продолжать либо  
13.dc3 (см. план II), либо 13.de5  
ab2! 14.c:a3 ef6 15.dc3 f:b2  
16.a:c1 с равной игрой в обоих  
случаях.

13.a:c5 d:b4 14.dc3. Нельзя  
14.de5? ввиду 14...ab2 15.c:c5  
ed6 16.c:e7 d:d4 17.e:c5  
g:c1 ×.

14...b:d2 15.e:c3 ed6 16.cd2!  
Проигрывает 16.de5? ввиду  
16...dc7! 17.hg3 ba7! 18.ed4  
g:c5 19.cb4 d:h2 20.b:b8 hg5  
21.fe3 ab6! 22.bf4 (если 22.ba7,  
то 22...bc5! 23.a:d4 gf4  
24.e:g5 h:f6 25.d:g7 h:f6 ×)  
22...hg3! 23.f:h6 hg7 24.h:f8  
bc5 25.f:b4 a:c5 ×.

16...hg7 17.dc5 d:b4 18.c:a5  
dc7. Если 18...bc7, то 19.fe5  
(можно и 19.dc3) 19...de7 (на  
19...ab2 следует 20.ed6 c:e5  
21.dc3 и т. д.) 20.dc3 и у белых  
не хуже.

Если 18...gf6, то 19.dc3 bc7  
(на 19...ba7 или 19...dc7 также  
20.hg3!, достигая ничьей)  
20.hg3 cb6 (хуже 20...de7 ввиду  
21.gh2! и т. д.) 21.a:c7 d:b6  
22.cd4 ba5 23.de5 f:d4 24.e:c5  
g:e3 25. f:d4 h:f2 26.g:e3  
ab4 27.ef4! b:d6 28.de5 dc5  
29.ef6 ab2 30.fe7 =.

19.dc3 gf6 20.hg3! cb6. Если  
20...ba7, то 21.cd4 ab2 22.de5  
f:d4 23.e:c5 g:e3 24.f:d4  
h:f2 25.g:e3 ba1 26.cb6 и  
ничья.

21.a:c7 b:d6 22.cd4 fe5  
23.d:f6 g:e7 24.ed4 ef6.

На 24...ab2 следует 25.fe3  
h:f2 26.fg5 или 26.fe5, с ничьей.

25.fe3 h:f2 26.fe5 d:d2  
27.g:c1 с ничьей.

### План II: 10.dc3

(Предыдущие ходы: 1.cd4  
ba5 2.dc5 d:b4 3.a:c5 fg5 4.  
bc3 gf6 5.cd4 gh4 6.gf4 fg5



7.cb6 a:c5 8.d:b6 ab4 9.ba7 ba3).

10...ed6. Играют и 10...fg7 11.hg3! (нельзя 11.cd4? из-за 11...hg3 12.f:f6 g:c3×) 11...ed6 12.cd4 de5 13.d:f6 g:e7 14.ed4 gf6 15.ab2 ed6! [слабее 15...fg5 ввиду 16.de5! (после 16.fe3? h:f2 17.e:g3 черные перехватывают инициативу: 17...gh4! 18.gf2! ed6 19.bc3 hg7 20.de5 de7 и белым необходимо добиваться ничьей, продолжая 21.cb2! a:c1 22.ed4 c:g5 23.ef6 и т. д.) 16...g:e3 17.f:d4 h:f2 18.e:g3 с преимуществом у белых] 16.bc3 fg5 17.fe3 h:f2 18.e:g3 hg7 (на 18...gh4? следует 19.cd2! h:f2 20.fe5 d:f4 21.e:g5 h:f4 22.g:g5 и белые должны победить) 19.gh4 gf6 20.gh2 dc5 21.d:b6 c:a5 22.cd4 fe5 23.d:f6 g:e7 24.ed4 ab4 25.hg5 dc7 26.hg3 ed6 27.gh4 bc3 28.d:b2 de5 29.f:d6 c:e5 с ничьей.

11.cd4. Проигрывает 11.hg3? из за 11...fe7! 12.cd4 (на 12.ab2 решает 12...ef6 13.cb4 a:c5 14.bc3 fe5 15.ed2 ed4 16.c:e5 cb4 с выигрышем черных) 12...cb6 13.a:c5 d:b4 14.ed2 (не спасает 14.de5 ввиду 14...bc3 15.ed4 g:c5 16.ed6 cb4! 17.d:f8 bc7 18.cb2 a:c1 19.f:a3 de7 20.a:f8 cd6 21.f:d2 c:h2 и черные выигрывают) 14...ba7 15.ab2 ab6 16.de5 (если 16.bc3, то 16...ba5 17.de5 ed6 18.e:c7 d:b6, и позиция белых проиграна.) 16...ba5 17.ef6 ed6 18.bc3 g:e7 19.ed4 ef6×.

Нельзя 11.ab2? из-за 11...fg7 и белым не спастись.

11...hg7. Теперь уже на 11...fg7? следует 12.de5! с преимуществом у белых.

Иногда встречается 11...de5 12.d:f6 (к упрощениям ведет 12.f:d6 c:c3 13.ef4 g:e3 14.f:b2 с равной позицией) 12...g:e7 13.ab2 с острой игрой.

Партия Ю. Кустарев — В. Самарин, 1960, далее протекала так: 13...hg7 14.ed4 ed6? (луч-

ше 14...gf6) 15.ed2! fe7 16.fe3 gf6? (ошибочный план, после 16...dc5 17.d:b6 c:a5 черные могли защититься) 17.fg5 h:f4 18.e:g5 hg3 19.h:f4 f:h4 20.de5! hg3 21.f:h2 d:f4 22.gf2 ef6 23.bc3 de7 24.cd4 fg5 25.fg3! ed6 26.g:e5 d:f4 27.dc3 gh4 28.de5! f:d6 29.cd4 и черные сдались.

12.ab2. У черных два ответа: I.12...gf6 и II.12...fe7.

#### Ответ I: 12...gf6

(Предыдущие ходы: 1.cd4 ba5 2.dc5 d:b4 3.a:c5 fg5 4.bc3 gf6 5.cd4 gh4 6.gf4 fg5 7.cb6 a:c5 8.d:b6 ab4 9.ba7 ba3 10.dc3 ed6 11.cd4 hg7 12.ab2)

13.de5. Комбинация 13.fe5 d:d2 14.c:e3 a:f4 15.fg3 h:f2 16.e:g7 после 16...gf4 17.gh8 fe7 приведет к ничьей.

13...f:d4 14.e:e7 g:e3! Нельзя 14...f:d6? ввиду 15.fe5 d:f4 16.fg3 h:f2 17.e:e5×.

15.f:d4 f:d6 16.gf2! Слабее 16.bc3 из-за 16...de7! и белым надо играть осторожно. Так, в партии Б. Шестаков — В. Чечиков, 1965, далее последовало: 17.ed2 ef6 18.de3 dc5! 19.d:g5 h:b4 20.cd2! (единственный путь к ничьей, так как нельзя 20.hg3? h:f2 21.g:e3, поскольку продолжая 21...bc3 22.ef4 cd2! 23.c:e3 ab2 24.fe5 bc1 25.ed4 cb2×) 20...hg3 21.h:f4 ab2 22.fe5 bc1 23.dc3 b:d2 24.ed6, и черные выиграть не могут.

16...de7 17.de5 d:f4 18.fg3 h:f2 19.e:e5 ef6 20.e:g7 h:f8 21.bc3 fe7 22.cd4 ef6! 23.hg3 fg5 с ничьей.

#### Ответ II: 12...fe7

(Предыдущие ходы: 1.cd4 ba5 2.dc5 d:b4 3.a:c5 fg5 4.bc3 gf6 5.cd4 gh4 6.gf4 fg5 7.cb6 a:c5 8.d:b6 ab4 9.ba7 ba3 10.dc3 ed6 11.cd4 hg7 12.ab2)

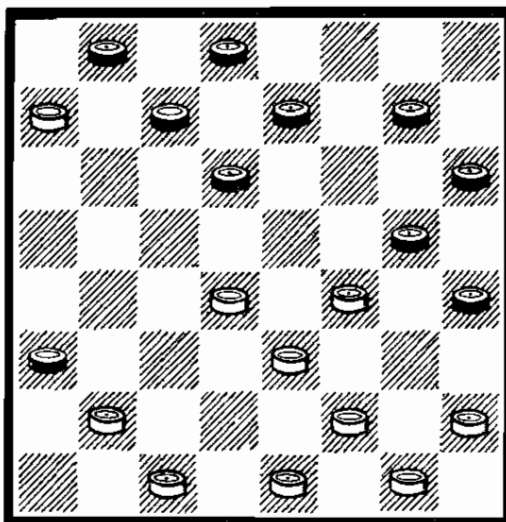

Рассмотрим три хода: I. 13.dc5; II.13.ed2 и III.13.bc3.

### Ход I: 13.dc5

(Предыдущие ходы: 1.cd4 ba5 2.dc5 d:b4 3.a:c5 fg5 4.bc3 gf6 5.cd4 gh4 6.gf4 fg5 7.cb6 a:c5 8.d:b6 ab4 9.ba7 ba3 10.dc3 ed6 11.cd4 hg7 12.ab2 fe7)

13...dc5 14.bc3 ed6! В. А. Соков указывал, что 14...ef6? приводит к поражению черных. Подробный анализ показывает, что у белых большие шансы на победу. Вот основные варианты: 15.cd4 cb4 [если 15...cb6?, то 16.ed6 c:e7 17.a:c5 dc7 18.fg3 h:f2 19.e:g1 cd6 (на 19...gh4 решает 20.fe5! h:f2 21.cd6 e:c5 22.d:e1×) 20.gh4 d:b4 21.cb2!! a:c1 22.de5 f:f2 23.h:d8 c:g5 24.d:a5×] 16.cd2! cb6! [проигрывает 16...cd6? ввиду 17.e:c7 d:b6 18.a:c5 b:d6 19.dc3 ba7 20.ed2 ab6 (на 20...dc5 21.d:b6 a:c5 следует 22.cd4 cb4 23.hg3! ab2 24.de5 f:d4 25.e:c1×) 21.cb4! a:c5 22.dc3 ba5 23.d:b6 a:c7 24.cd4 и, несмотря на лишнюю шашку, черные беззащитны] 17.a:c5 b:d6 18.e:c7 d:b6 19.dc3 ba5! (после 19...bc7? выигрывает 20.ed2 cd6 21.cb4 a:c5 22.dc3 и т. д.) 20.fe5! (к ничьей ведет 20.ed2 ввиду 20...ab4! 21.c:a5 ab2 22.dc3 bc1 23.ab6 ca3 24.bc7 b:d6 25.cb4 a:c5 26.d:b6 fe5

27.hg3 ed4! 28.e:e7 g:e3 29.f:d4 h:f2 30.g:e3 gf6 31.e:g5 h:d2=) 20...ab4! (20...bc7? 21.ed2 ab4 22.c:a5 ab2 23.dc5 f:b6 24.dc3×) 21.c:a5 ab2 22.ed6 ba1 (22...bc1 23.dc7×) 23.dc5! fe5 (23...ab2? 24.dc7×) 24.d:f4. Теперь нельзя 24...ac3 ввиду 25.ed4×, проигрывает и 24...gf6? 25.ab6! ab2 (25...ac3 26.ed4×) 26.bc7! b:b4 27.fe5×. Остается 24...ab2 25.ab6! или 24...af6 25.cd6. У белых хорошие шансы на победу.

Если же после 14...ef6 15.cd4 cb4 белые вместо предложенного В. А. Соковым 16.cd2! изберут 16.ed2, то 16...de7 17.hg3 ed6 18.gh2 dc5 19.d:d8 f:d4 20.e:c5 g:g1 и у черных не хуже.

15.cb4. Можно и 15.cd4 cb4 16.dc5 gf6! и черные достигают равенства.

15...cd4! Проигрывает 15...de7? ввиду 16.fg3 h:f6 17.ef2×.

16.e:e7! После 16.e:c3 a:c5 белым следует продолжать 17.ed4! g:e3 18.d:b6 c:a5 19.f:d4 с равной позицией.

16...d:d4 17.bc5 g:e3! 18.hg3 d:b6 19.f:d4 h:f2 20.a:c5 gf6 21.g:e3 hg5 и точной защитой черные добиваются ничьей.

### Ход II: 13.ed2

(Предыдущие ходы: 1.cd4 ba5 2.dc5 d:b4 3.a:c5 fg5 4.bc3 gf6 5.cd4 gh4 6.gf4 fg5 7.cb6 a:c5 8.d:b6 ab4 9.ba7 ba3 10.dc3 ed6 11.cd4 hg7 12.ab2 fe7)

См. диаграмму на с. 20.

13...dc5! Проигрывает 13...gf6? ввиду 14.hg3! dc5 15.d:b6 c:a5 16.fe5 f:d4 17.e:c5 ef6 (на 17...dc7 решает 18.cb6 cd6 19.bc3! a:c7 20.cb4 a:c5 21.gf4 g:e3 22.f:f6×) 18.cd6 dc7 19.bc3 c:e5 20.de3 и у черных нет спасения.

14.d:b6 c:a5 15.fe5 dc7

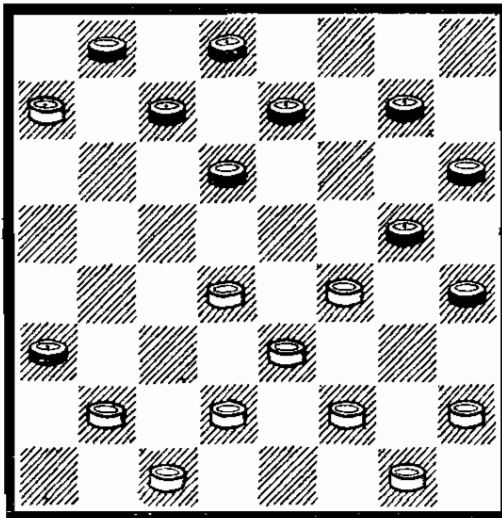

16.bc3 ed6! 17.ef4 g:e3 18.d:f4 dc5 19.fg3 h:f2 20.g:e3 cb4 21.cd4 bc3. Можно также 21...cb6 22.a:c5 b:d6 23.e:c7 b:d6 с ничейным окончанием. 22.d:b2 ab4 23.hg3 hg5! 24.f:f8 cb6 25.a:c5 b:d2 26.c:e3 a:h2 с ничьей.

### Ход III: 13.bc3

(Предыдущие ходы: 1.cd4 ba5 2.dc5 d:b4 3.a:c5 fg5 4.bc3 gf6 5.cd4 gh4 6.gf4 fg5 7.cb6 a:c5 8.d:b6 ab4 9.ba7 ba3 10.dc3 ed6 11.cd4 hg7 12.ab2 fe7)

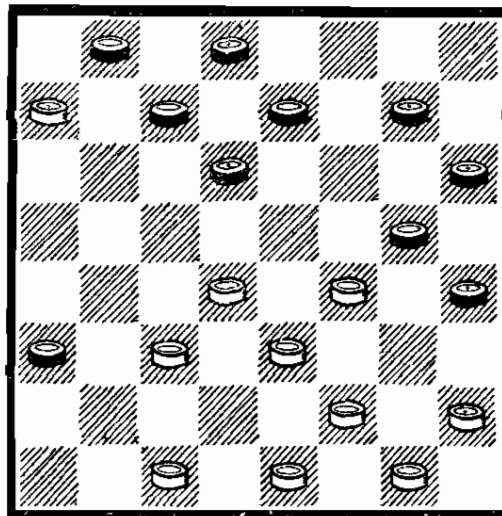

13...gf6. Можно также 13...cb6 14.a:c5 d:d2 15.e:c3 ed6 16.de5 dc7 17.hg3! ba7! [в партии В. Медков — П. Слезкин, 1909, черные ошибочно сыграли 17...dc5?, на что после-

довала разгромная комбинация: 18.ef6!! g:e7 (не спасает и 18...g:e5 ввиду 19.f:b4 a:e5 20.ef4 g:e3 21.f:d8 ×) 19.ed4! c:g5 20.cb4 a:c5 21.gf4 g:e3 22.f:h8 и черные сдались] 18.ed4! g:c5 19.cb4 d:h2 20.b:b8 hg5 21.be5 с ничейным окончанием.

14.ed2. Белые могут продолжать и 14.hg3 cb6 15.a:c5 d:d2 16.e:c3 ed6 17.cd2! fe5 (на 17...ba7 или 17...bc7 следует 18.dc5 d:b4 19.c:a5 с ничьей) 18.d:f6 g:e7 19.ed4 bc7 20.fe3! h:f2 21.fe5 d:f4 22.e:g5 h:f4 23.g:g5 с равной позицией.

14...dc5 15.d:b6 c:a5 16.cd4 ab4 17.hg3. Слабее 17.fe5 из-за 17...dc7 18.e:g7 h:f8 19.hg3 fg7! (после 19...ef6 возможно 20.gh2 или 20.dc5 b:d6 21.dc3 с равенством в обоих случаях) 20.gf4 gh6 21.gh2 ed6! 22.dc5 cb6! 23.c:e7 bc7 24.a:c5 b:f8 и у белых единственный путь к ничьей: 25.fe5! (проигрывает 25.dc3? из-за 25...fe7 26.cd4! cd6 и т. д., но не 26...ed6? 27.cd2! cb6 28.dc3 ba5 29.de5 dc5 30.ed6! c:e7 31.fe5 с ничьей) 25...fe7 26.ed4 ed6 27.fe3 d:f4 28.dc5 hg3 29.cb2! a:c1 30.ed4 c:e3 31.d:f6, как было в партии С. Воронцов — Б. Миротин, 1924.

17...ed6! 18.gh2! Плохо 18.de5? из-за 18...f:d4 19.e:e7 d:f6 и т. д.

18...de5. После 18...dc7 у белых два способа достичь равенства:

А.19.de5 f:d4 20.e:e7 g:g1 21.ed8 h:f2 22.d:c3=.

В.19.fe5 d:f4 20.g:g7 h:f8 21.fg3 (но не 21.hg3? из-за 21...fg7 22.gf4 gh6 23.de5 bc3 24.d:b4 a:c5 и черные выигрывают) 21...h:f2 22.e:g1 с равной игрой.

19.f:d6 dc7 20.de5! Нельзя 20.dc5? c:e5 21.cb6 ввиду 21...bc3! 22.d:b4 a:c5 23.b:d4 e:c3 ×.

20...f:d4 21.e:e5 c:e5 22.cb6 ed4 23.bc7 b:d6 24.fe3 d:f2 25.g:e1 ab2 26.c:e7 hg3 27.h:f4 g:c1 с ничьей, как было в партии П. Святой — Б. Миротин.

### План III: 10.fe5

(Предыдущие ходы: 1.cd4 ba5 2.dc5 d:b4 3.a:c5 fg5 4.bc3 gf6 5.cd4 gh4 6.gf4 fg5 7.cb6 a:c5 8.d:b6 ab4 9.ba7 ba3)

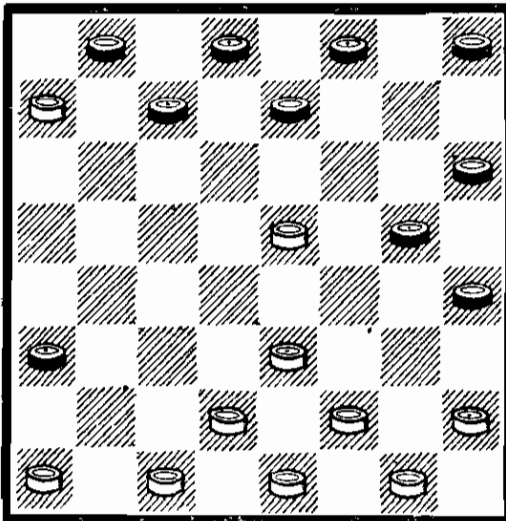

10...ed6! Плохо 10...hg7? ввиду 11.ed4 ef6 (на 11...ed6 решает 12.dc3 d:f4 13.fg3 h:f2 14.c:e5 и у черных нет спасения) 12.ab2 fe7 13.bc3 ed6 14.fe3 d:f4 15.gf2 с выигранной позицией у белых. Нельзя и 10...ef6? 11.e:g7 h:f6 из-за 12.cb2! a:c1 13.dc3 c:f4 14.fg3 h:f2 15.e:g7×.

11.ef4 g:e3 12.d:f4 fe7. После 12...hg7 белые могут играть либо 13.ab2 fe7 14.fg3 h:f2 15.g:e3 и далее, как в основном варианте, либо 13.fg3 h:f2 14.e:g3 fe7 15.cb2 a:g5 16.gh4 d:f4 17.h:h8 fe3 с равным окончанием.

Если 12...dc5, то 13.ab2! (слабее 13.fg3? h:f2 14.g:e3 ввиду 14...cb4! 15.ab2 hg5! 16.f:h6 cb6 17.a:c5 b:d2 18.e:c3 bc7 с преимуществом у черных; плохо 13.ef6? из-за 13...cb4! 14.ab2 fe7! 15.fg5 h:f4 16.fg7 h:f6 17.fg3 h:f2 18.e:g7 ef6 19.g:e5 cb6

20.a:c5 b:f4 и черные выигрывают) 13...fe7 14.bc3! cd4 15.ed6! d:b2 16.d:f8 ba1 17.ed2! и в эндшпиле от черных требуется точная защита, например: 17...hg7! 18.fe3 hg3! 19.fg5 h:f4 20.e:g5 gh6 21.h:f4 cb6! 22.a:c5 bc7 и белым не удастся реализовать свой значительный материальный перевес.

13.fg3 h:f2 14.g:e3 hg7 15.ab2. Можно и 15.hg3 gf6 (к быстрой ничьей ведет 15...ef6 16.ef2 f:d4 17.e:e7 d:f6 18.fe3 fe5 19.f:d6 c:e5) 16.e:g7 h:f8 17.ab2 с равной игрой, но проигрывает 17.fg5? ввиду 17...ab2! 18.c:a3 (на 18.a:c3 решает 18...cb6 19.a:c5 d:h2×) 18...cb6 19.a:c5 d:b4 20.a:c5 ed6 21.c:e7 d:d4×.

15...gf6. Слабее 15...dc5 ввиду 16.hg3 gf6. [Нельзя 16...ef6? из-за 17.ed4 c:g5 18.gh4×. План с 16...cb4? 17.ed2 ed6?, примененный в партии А. Савельев — Б. Миротин, 1931, приводит к поражению черных после 18.g4! (нельзя 18.bc3? из-за 18...hg5! и проигрывают уже белые) 18...de7 19.dc3! (выигрывает и позиционный план с 19.hg5!) 19...b:d2 20.bc3 d:b4 21.cb2 a:c1 22.ed4 c:g5 23.h:e1 d:f4 24.ed2! (в партии было 24.eh4, что позволило черным избежать поражения) 24...fg3 25.del! gh2 26.eh4 bc7 27.hg3 h:f4 28.ab8×. (Анализ Б. Миротина)] 17.e:g7 h:f8 18.bc3 с лучшей игрой у белых. Партия Н. Сретенский — Б. Миротин (XVI чемпионат СССР, 1954) далее протекала так: 18...cb6 (точнее 18...ef6!) 19.gh4! ef6 20.fg5 ba5? (следовало играть 20...fg7! 21.g:e7 d:f6 с тем, чтобы на 22.ef4 ответить 22...ba5 23.fg5 cd4!, достигая ничьей) 21.g:e7 d:f6 22.ed2 fg7? (проигрывает, трудная ничья была возможна при 22...cb4!) 23.ed4 c:e3 24.d:f4 gh6 25.cd4 hg5 26.f:h6

ab4 27.de5! f:d4 28.hg7 и вскоре белые выиграли.

К упрощениям приводит 15...ef6 16.ef2 f:d4 17.e:e7 d:f6 18.fe3 fe5 19.f:d6 c:e5 с ничьей.

16.e:g7 h:f8 17.fg5. Можно также 17.hg3 ef6 с интересной игрой. Оригинально развивалась далее партия В. Беляевский — В. Вигман, 1972: 18.gh4 fg7 19.bc3 fe5 20.fg5 ef4 21.cb2!! f:b4 22.gh6 a:c1 23.h:a3 с ничьей.

17...de5. К равной игре ведет и 17...dc5. Если теперь 18.bc3, то 18...cd4 19.c:e5 ef6 20.e:g7 f:d2 21.e:c3 de7! 22.cd4 ef6 23.hg3 fg5 с равной позицией.

18.gh6 cd6! Слабее играли черные в партии В. Вигман — И. Мартель, 1972: 18...ed6 19.bc3 dc5 20.ef4! e:g3 21.h:f4 cd6 (проигрывает 21...de7? ввиду 22.fg5 cd6 23.gf6 e:g5 24. h:f4 fe7 25.ef2 ef6 26.fg3 fe5 27.gh4 e:g3 28.h:f2 de5 29.fe3 cd4 30.e:c5 ef4 31.cd2 fg3 32.de3 gh2 33.ed4 bc7 34.ab8×) 22.fg5! de5 23.cb4 cd4? (к ничьей вело 23...ed4! 24.b:d6 dc3 25.gf6 cb2 26.de7 f:d6 27.hg7 de7!! 28.f:d8 ba1=) 24.bc5 d:b6 25.a:c5 de7 26.ef2 bc7? (окончательно проигрывает, шансы на спасение следовало искать при 26...ba7! 27.gf6! e:g7 28.fe3 gf6 29.ed4 fg5 30.h:f4 ef6 и т. д.) 27.fg3 cd6 28.cb6 ed4 29.ba7 dc3 30.ab8 dc5 31.be5 ab2 32.c:a3 cd2 33.ea1 dc1 34.ac3, и черные сдались.

19.bc3 dc5 20.ef2. Нельзя 20.ed2? из-за 20...ed4 21.c:e5 ab2 22.c:a3 cb4 23.a:c5 ed6 24.e:c7 d:f2 с выигранным эндшпилем у черных.

20...dc7 21.fg3 cd4 22.e:c5 ef4 23.g:e5 cd6 24.e:c7 b:d2 25.c:e3 ab2 с ничейным окончанием, как было в партии М. Шулман — В. Вигман, 1969.

### Разветвление III: 6...fe5

(Предыдущие ходы: 1.cd4 ba5 2.dc5 d:b4 3.a:c5 fg5 4.bc3 gf6 5.cd4 gh4 6.gf4)

Ход 6...fe5 и связанные с ним системы развития разработаны В. Соковым.

У белых два плана: I.7.f:d6 и II.7.d:f6.

#### План I: 7.f:d6

(Предыдущие ходы: 1.cd4 ba5 2.dc5 d:b4 3.a:c5 fg5 4.bc3 gf6 5.cd4 gh4 6.gf4 fe5)

7...c:c3 8.d:b4 a:c3 9.hg3.

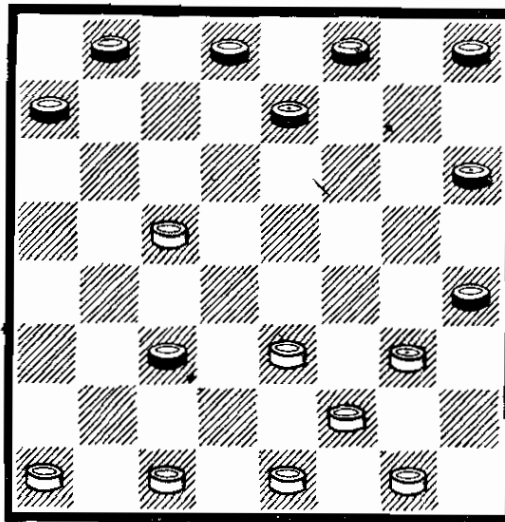

Можно и 9.cb2, после чего черным целесообразно продолжать 9...bc7 10.b:d4 hg5 11.hg3 hg7 12.ab2 gh6 и далее, как в главном варианте, но хуже 9...dc7 10.b:d4 cd6 11.cb6! a:c5 12.d:b6 ba7 13.ab2 a:c5 14.bc3 и несмотря на лишнюю шашку черным необходимо защищаться.

Хуже 9.cd2? из-за 9...hg5 10.d:b4 gf4 11.e:g5 h:f6 с преимуществом у белых.

9...hg5. В последнее время часто применяется 9...hg7, на что белым целесообразно отвечать: 10.cd2! cb2 11.a:c3 ed6! 12.c:e7 f:d6 с равной игрой, но плохо 10.cb2? ввиду 10...dc7 11.b:d4 cd6 12.ab2 d:b4 13.ba3 ed6! 14.a:e7 f:d6 и у белых тяжелая позиция. Возможен,

например, такой вариант:  
 15.gf4 ab6 16.ed2 dc5 17.dc3  
 ba7! 18.fe5 gf6 19.e:g7 h:f8  
 20.gh2 fe7 21.hg3 ba5 22.d:b6  
 a:c5 23.gf4 cb4 24.cd4 ba3  
 25.fe5 ab2 26.dc5 bc1 27.ef4  
 c:h6 28.ed6 hf8 29.dc7 ed6  
 30.c:e5 f:a3×.

10.cb2! Остальные ходы сла-  
 бее. Если 10.gf4?, то 10...bc7  
 11.f:h6 cd6 и у белых тяжелая  
 позиция. Если 10.cd2?, то  
 10...gf4! 11.e:g5 (нельзя  
 11.g:e5? из-за 11...cb2 12.a:c3  
 ed6 13.c:e7 d:b2×) 11...h:f6  
 12.d:b4 fe5 с преимуществом  
 черных. И, наконец, после  
 10.ef4? g:e3 11.f:b2 h:f2  
 12.g:e3 hg7 позиция черных  
 лучше. Далее возможно: 13.cd2  
 dc7 14.ed4? (лучше 14.bc3!)  
 14...gh6 15.de3 hg5! 16.bc3?  
 [проигрывает, спасение сле-  
 довало искать после 16.ef4  
 g:e3 17.d:f2 cb6 18.ed2 b:d4  
 19.dc3 или после 16.ef2 cb6  
 17.ba3! и т. д., но не 17.fg3?  
 ввиду 17...bc7 18.ba3 (на 18.gf4  
 gh4 19.ba3 следует 19...ef6  
 с угрозой 20...hg3 и 21...fe5)  
 18...gh4 19.ab2 h:f2 20.e:g1  
 ba5 21.bc3 cd6 22.ab4 fg7  
 23.gf2 gf6×] 16...cb6 17.cb4  
 (на 17.ab2 решает 17...gf4!  
 18.e:g5 ef6 19.g:e7 f:d2  
 20.e:c3 bc5 21.d:b6 a:c5×)  
 17...gh4, и черные выигрывают.

10...hg7 Слабее 10...gf4 ввиду  
 11.e:g5! (плохо 11.g:e5? ed6!  
 с большим преимуществом  
 черных) 11...h:f6 12.b:d4, и бе-  
 лые владеют инициативой.  
 Интересно развивалась партия  
 Ю. Арустамов — С. Петров,  
 1957: 12...dc7 13.ab2! cd6?  
 (сильнее 13...fg5!) 14.ba3 d:b4  
 15.a:c5 bc7 16.fe3 fg5 17.ed2  
 gh4? (ведет к поражению,  
 следовало продолжать  
 17...hg7=) 18.gf2 hg7 19.dc3  
 cb6 20.ef4! gh6 21.fe5 fg7  
 22.gf4 gf6 23.e:g7 h:f8 24.fe5  
 ba5 25.fe3! ab4 26.c:a5 hg3  
 27.ed6 gh2 28.dc7 ed6 (не спа-  
 сает 28...hg1 ввиду 29.cb8 gh2  
 30.cd6! e:c5 31.d:b6 a:c5

32.ef4, и белые достигают  
 победы) 29.c:e5 hg1 30.cd6  
 gh2 31.ef4 fg7 32.de7 и черные  
 сдались.

11.b:d4 bc7 12.ab2 gh6  
 13.ed2. Если 13.ba3, то 13...cb6!  
 14.ed2 (после 14.gf4 dc7 15.gh2  
 ef6 белым необходимо добн-  
 ваться ничьей, продолжая  
 16.ab4! cd6 17.c:e7 f:d6 18.de5!  
 f:d4 19.e:e7 g:g1 20.ed8 ba5  
 21.df6 a:c3 22.f:a1=) 14...dc7  
 15.dc3! (проигрывает 15.ab4?  
 ввиду 15...gf4!! 16.g:e5 ba5  
 17.dc3 ed6 18.c:e7 f:d2  
 19.c:e1 a:e5×). 15...gf4  
 16.g:e5 ed6 17.c:e7 f:b4  
 18.a:c5 с ничьей.

13...gf4! Теперь уже плохо  
 13...cb6? из-за 14.dc3! и на  
 14...dc7 следует 15.cd6! e:c5  
 16.gf4 и черным не спастись.

14.g:e5 ed6 15.c:e7 f:f4  
 16.e:g5 h:f4 17.de3 f:d2  
 18.fg3 h:f2 19.g:c1 с ничейной  
 позицией.

## План II: 7.d:f6

(Предыдущие ходы: 1.cd4  
 ba5 2.dc5 d:b4 3.a:c5 fg5 4.bc3  
 gf6 5.cd4 gh4 6.gf4 fe5)

7...e:g5.

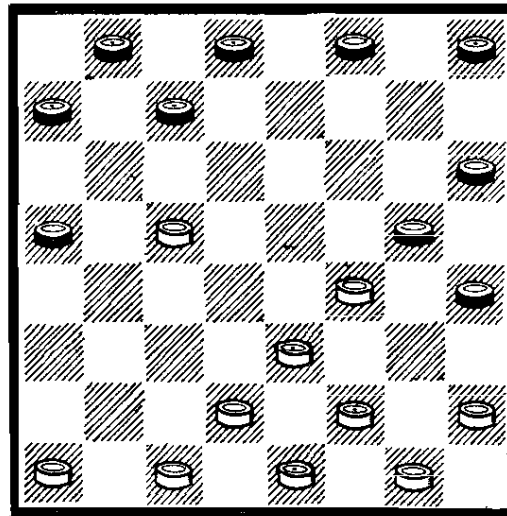

8.ab2. Если 8.dc3, то 8...fe7!  
 (нельзя 8...hg7? и 8...de7? ввиду  
 9.ed4 g:e3 10.cb4×) 9.cd2 cb6  
 10.ab2 b:d4 11.c:e5 и в создав-  
 шейся острой позиции шансы  
 черных предпочтительнее. Нельзя

8.ed4? g:e3 9. d:f4 из-за 9...fe7 10.cb2 cd6 11.ba3 d:b4 12.a:c5 dc7 и черные выигрывают, поскольку ход 13.ab2 невозможен из-за 13...hg5 14.f:h6 hg7 15.h:d6 c:a1 X.

8...fe7. Играют и 8...de7, после чего у белых два продолжения:

A.9.dc3 cd6 10.cd4 d:b4 11.ba3 ed6 [в партии Л. Хейф — В. Романов (XIV чемпионат СССР, 1952) было сыграно: 11...hg7 12.a:c5 ed6 13.c:e7 f:d6 14.cb2 ab6 15.de5! dc5 16.ba3! ba7 17.hg3 cb4 18.a:c5 b:f6 19.ed2 fe5! 20.f:d6 ab6 21.dc3 gf6 22.cb4 a:c3 23.ef4 g:e3 24.f:b2 h:f2 25.g:e3 с ничьей] 12.a:e7 f:d6 13.fg3! h:f2 14.e:g3 hg7 (плохо 14...gh4? из-за 15.cd2 h:f2 16.fe5 d:f4 17.e:g5 h:f4 18. g:g5 и т. д.) 15.gh4 gf6 16.de5 f:f2 17.g:e3 ab4 18.h:f6 bc3 19.fg5 h:d2 20.c:e3 cb2 21.fg7 с ничьей.

B.9.bc3 hg7 10.cb4 a:c3 11.d:b4 gf6 12.ed2 или 12.hg3 с острой игрой.

9.ba3. После 9.bc3 cb6 10.cb2! (нельзя 10.cd4? ввиду 10...dc7 11.cb2 hg7 12.fe5 cd6 13.e:c7 b:b4 14.ba3 bc5 15.d:b6 a:c5 X; проигрывает и 10.ed4? g:e3 11.d:f4 из-за 11...dc7 и т. д.) 10...b:d4 11.c:e5 позиция черных предпочтительнее. К упрощениям ведет 9.fe5 cd6 10.e:c7 b:b4 11.ba3 dc7 12. a:c5 cd6 13.cb2 d:b4 14.ba3 с равным окончанием.

9...ab4. При остальных ответах белые получают инициативную игру.

10.cb6 c:a5. Можно продолжать и 10...a:c5 11.fe5 ed6 [если 11...hg7, то 12.ef4 g:e3 13.f:b6 c:a5 14.a:c5 gf6 15.e:g7 h:f8 с равной позицией. Если же 11...ba7, то 12.ed4 c:e3 13.f:d4 hg3 14.a:c5 ed6! (нельзя 14...gf4? ввиду 15.ef6! e:g5 16.gf2 gh4 17.de3 и у черных хуже) 15.h:f4! d:b4

16.de3 с острой позицией] 12.ef4 g:e3 13.f:b6 d:f4 14.a:c5 c:a5 15.gf2 hg7 16.fg3! [нельзя 16.cd6? из-за 16...gf6! 17.fg3 (не спасает и 17.de7 fg5! и т. д.) 17...h:f2 18.e:g7 h:f8 и черные выигрывают, забирая шашку «d6»] 16...h:f2 17.e:e5 gf6 18.e:g7 h:f8 19.hg3 fe7! с ничьей.

11.a:c5 dc7 12.cb2 hg7. Если 12...cd6, то 13.ba3 d:b4 14.a:c5 bc7 15.fe5 hg7 16.ed4! (нельзя 16.dc3? из-за 16...gf4! 17.e:g3 ed6 18.c:e7 gf6 19.e:g5 h:b4 с прорывом на левом фланге белых) 16...gf4 (после 16...gf6 17.e:g7 h:f8 игра сводится к основному продолжению) 17.e:g3 cd6 18.gf4 d:b4 19.dc3 b:d2 20.e:c3 ab6 (если 20...ed6, то 21.de5 dc5 22.fg3 h:f2 23.g:e3 с равной позицией) 21.fg3 h:f2 22.g:e3 ed6 23.de5 dc5 24.hg3, и шансы сторон равны.

13.fe5! gf6. На 13...cd6 14.e:c7 b:b4 белые отвечают 15.ba3 с равенством.

14.e:g7 h:f8 15.ed4 cd6 16.ba3 d:b4 17.a:c5 bc7 18.de5. Можно также 18.fg3 h:f2 19.e:g3!, достигая ничьей.

18...gf4 19.e:g3 cd6 20.gf4 db4 21.dc3 b:d2 22.e:c3 ab6. На 22...ed6 белые могут 23.fg3 h:f2 24.g:e3 или 23.fe5 d:f4 24.fg3 h:f2 25.g:g5, с ничьей в обоих случаях.

23.fe5 bc5 24.cd4 c:e3 25.f:d4 ab4 26.hg3 h:f2 27.g:e3 с ничьей.

#### Вариант II: 5.gf4

(Предыдущие ходы: 1.cd4 ba5 2.dc5 d:b4 3.a:c5 fg5 4.bc3 gf6)

Рассмотрим три продолжения: I.5...gh4; II.5...ed6 и III. 5...cd6. После 5...hg7 6.ab2 или 6.cd4 игра сводится к варианту IV, продолжение I.

Продолжение I: 5...gh4

(Предыдущие ходы: 1.cd4 ba5  
2.dc5 d:b4 3.a:c5 fg5 4.bc3  
gf6 5.gf4)

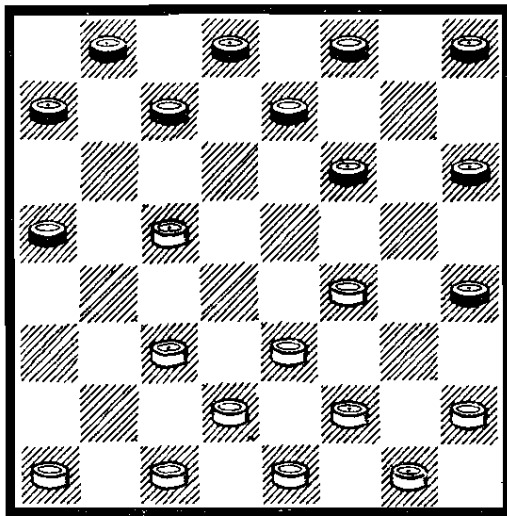

6.fg5. При 6.cd4 возникают позиции, рассмотренные в варианте I, а если 6.ab2, то 6...fg5 (см. вариант IV, продолжение II, примечание к 6-му ходу белых).

6...h:f4 7.e:g5 cd6! Плохо 7...fe5? Рассмотрим основные варианты: 8.gh6 hg7 (на 8...cd6, следует 9.ab2! d:b4 10.ba3, а если 8...cb6, то 9.ab2 b:d4 10.de3) 9.ab2 gf6 10.fe3! cd6 (на 10...cb6 выигрывает 11.ef4×) 11.ba3 d:b4 12.a:c5 dc7 13.cb2 cd6 14.ba3 d:b4 15.a:c5 ef4 16.e:g5 fe5 17.gf2 h:f6 18.hg3 bc7 19.fe3 cd6 20.hg7! d:b4 21.gh8, и белые выигрывают.

8.cb4 a:c3 9.d:b4 fe5 10.gh6 hg7. На 10...bc7 хорошо отвечать 11.ab2, сводя игру к основному варианту.

11.ab2. Можно играть 11.ba5 d:b4 12.a:c3, например: 12...ab6 13.ab2 bc5 14.ba3 ed6 15.cd2 ba7! [после 15...bc7 16.de3! черным необходимо точно защищаться. В партии Ю. Колодиев — В. Абаулин (XVI чемпионат СССР, 1954) далее было: 16...ef4 17.e:g5 h:f6 18.cd4 c:e3 19.f:d4 dc5! 20.d:b6 c:a5 21.gf2 fe5 22.fe3

de7 23.hg3 ed6 24.ed2 dc5 25.dc3 ab4 26.c:a5 ed4 и черные достигают ничьей] 16.fg3 h:f2 17.g:e3 ab6 18.hg3 (после 18.cb4 ed4! у черных не хуже) 18...ba5 19.gh4 dc7 20.ef4 (если 20.ef2, то 20...cb6 21.ef4 e:e1 22.de3 e:b4 23.ed4 c:e3 24.a:e7 f:d6 25.h:g1 ab4 26.g:a7 bc3 с ничьей) 20...e:g3 21.h:f2 cd4 22.c:e5 d:f4 23.ab4 a:c3 24.d:b4 gf6 25.bc5 fg5 26.ed2 gh4 27.fe3 cd6! 28.e:g5! d:b4 с ничьей, как было в партиях А. Швидкого и В. Абаулина (XVI чемпионат СССР, 1954).

11...bc7! Плохо 11...gf6? ввиду 12.bc3! dc7! 13.hg3! (нельзя 13.cb2? из-за 13...fg5 14.h:f4 e:g3 15.h:f4 ab6 16.c:a7 de5 17.f:d6 e:c1 и черные выигрывают) 13...fg5! 14.h:f4 cb6 и точной защитой черные могут достичь ничьей, как было в партии В. Голосуев — Л. Хейф, 1969.

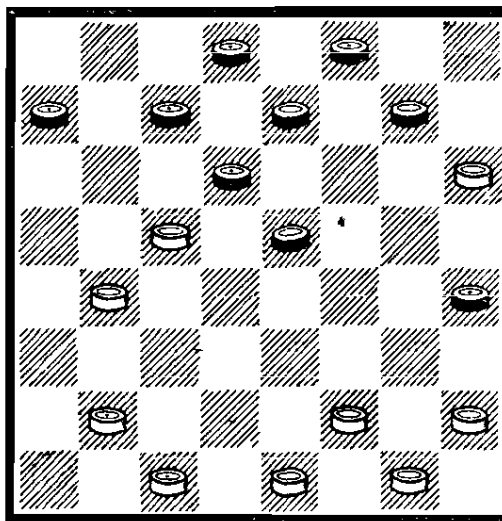

12.ba3. Если 12.cd2, то 12...cb6! (нельзя 12...gf6?, так как последует 13.dc3! cb6 14.hg3! b:d4 15.gf4 e:g3 16.c:g7, и белые выигрывают) 13.ba3 [после 13.de3 b:d4 14.e:c5 dc7 15.ba3 gf6 у черных не хуже. В партии Н. Негра — В. Литвинович (XL чемпионат СССР, 1980) далее было: 16.ba5 d:b4 17.a:c3 cb6! 18.fg3 h:f2 19.g:e3 bc5 20.hg3 ab6 21.gh4



ba5 22.ef4 e:g3 23.h:f2 ed6  
24.fe3 fe7 25.ef4 fe5 26.hg7  
e:g3 27.gh8 gh2 28.cb4 a:c3  
29.h:a1 с ничьей] 13...b:d4  
14.fg3 h:f2 15.g:c5 ef4 16.ef2  
gf6 17.fg3 fg5 18.g:c7 d:d4  
19.h:f4 de3 с ничьей.

12...cb6. Играют также  
12...gf6 и у белых два ответа:  
A.13.cd2 hg3 [можно и  
13...cb6 14.de3! (хуже 14.ba5  
ввиду 14...b:d4 15.fg3 h:f2  
16.g:c5 d:b4, и, если 17.a:c5,  
то 17...ef4 18.ef2 fg5 19.ab6  
fe3! 20.f:d4 gf4 21.dc3 ed6  
22.ce7 ae3 с выигрышем у чер-  
ных) 14...b:d4 15.e:c5 dc7 и у  
черных не хуже] 14.h:f4 [после  
14.f:h4 cb6 15.ef2 (на 15.gf2  
b:d4 16.de3? следует 16...dc5!  
17.b:f4 fg5 с выигрышем  
черных) 15...b:d4 нельзя  
16.de3? ввиду 16...fg5! 17.e:c5  
ef6 и черные выигрывают]  
14...e:g3 15.f:h4 cb6 16.ef2  
b:d4 17.hg5 f:h4 18.fg3 h:f2  
19.g:c5 dc7 20.ba5 d:b4  
21.a:c5 с ничьей; например,  
возможно 21...cd6 22.ab6 d:b4  
23.bc7 ed6 24.ce5 ab6 25.ef6  
bc5 или 25...ba3, но не 25...ba5?  
из-за 26.de3 bc3 27.fg7 cb2  
28.gh8 bc1 29.ef4 с выигрышем  
(окончание партии В. Беляев-  
ский — Г. Хацкевич, 1982).

B.13.ba5 d:b4 14.a:c3 (если  
14.a:c5, то 14...cd6! 15.fg3  
с равной игрой, как было в  
партии Л. Рамм — Н. Абадиев,  
1962) 14...cb6 (плохо 14...ab6  
ввиду 15.cb4±) 15.cb4 ed6  
(можно и 15...ba5 16.cd2 a:c3  
17.d:b4 dc7 18.bc5 cb6 19.ab4  
b:d4 20.fg3 h:f2 21.g:c5 fg5!  
22.h:d6 ab6 23.c:a7 e:a3 с ни-  
чьей) 16.cd2! (после 16.bc5 d:b4  
17.a:c5 b:d4 18.fg3 h:f2  
19.g:c5 fe7! уже белым необ-  
ходимо точно защищаться  
ввиду угрозы, нависшей над  
шашкой «с5») 16...bc5 или  
16...dc7 с равными возмож-  
ностями.

13.ba5 b:d4! Нельзя  
13...d:b4 из-за 14.a:c7! d:b6  
15.a:c5 b:d4 16.fg3 h:f2

17.g:c5, и черным не спастись.  
14.fg3 h:f2 15.g:c5 d:b4  
16.a:c5 ef4! Единственный  
ход. Если 16...dc7?, то 17.hg3  
cd6 18.ab6 d:b4 19.bc7×.  
Нельзя и 16...ed6? 17.c:e7  
d:f6 18.ef2! ed4 19.cd2 fe5  
20.de3 dc3 21.ed4, и белые  
выигрывают.

17.ef2 gf6! Проигрывает  
17...dc7? ввиду 18.cd2 gf6  
(на 18...cd6 выигрывает 19.ab6  
d:b4 20.bc7×) 19.ab6!! c:a5  
20.dc3 fe5 21.fg3 и несмотря  
на лишнюю шашку у черных  
нет спасения.

18.cb2. Если 18.fg3, то  
18...fe5! 19.cd2 (или 19.cb2)  
19...fg7! 20.h:d6 e:c7 21.g:e5  
cb6 22.a:c7 d:f6 с ничьей.  
Плохо 18.cd2? из-за 18...fg5!  
19.ab6 (на 19.fg3 решает  
19...gh4 20.g:e5 ed6 21.e:c7  
d:d4×) 19...fe3! 20.f:d4 gf4  
21.dc3 ed6 22.c:e7 a:e3 с вы-  
игранной позицией у черных.

18...fg5 19.cb6. Если 19.cd6  
e:c5 20.fg3, то 20...ab6! 21.g:e5  
gf4! 22.e:g3 cd4 23.a:c7 d:b6  
с ничьей.

19...a:c5 20.fg3 gh4 21.g:e5  
dc7 22.ba3 ed6 23.ef6 cd4  
24.fe7 de3 25.e:c5 ed2 26.cb6  
dc1! 27.b:d8 fe7 28.d:f6 hg3  
29.h:f4 c:e7! 30.hg7 ec5 с ни-  
чьей.

## Продолжение II: 5...ed6

(Предыдущие ходы: 1.cd4 ba5  
2.dc5 d:b4 3.a:c5 fg5 4.bc3  
gf6 5.gf4)

6.c:e7 f:d6 7.ab2.

См. диаграмму на с. 27.

Часто встречается и 7.cb4  
a:c3 8.d:b4 gh4 9.ab2 (после  
9.bc5 d:b4 10.fe5 f:d4 11.e:a3  
hg7 небольшое преимущество  
у белых) 9...fg5 10.ba3 (после  
10.bc3 возможно 10...hg7 11.ba5  
gf6 12.cb4 ab6 13.bc5 d:b4  
14.a:c3 cd6 15.cb4 bc5 16.ba5  
fe5 17.cb2 e:g3 18.h:f4 de7  
19.bc3 ef6 с равной позицией)  
10...hg7 11.hg3! de7! 12.ed2  
ef6 13.dc3 ab6 14.ba5 fe5 15.ab4

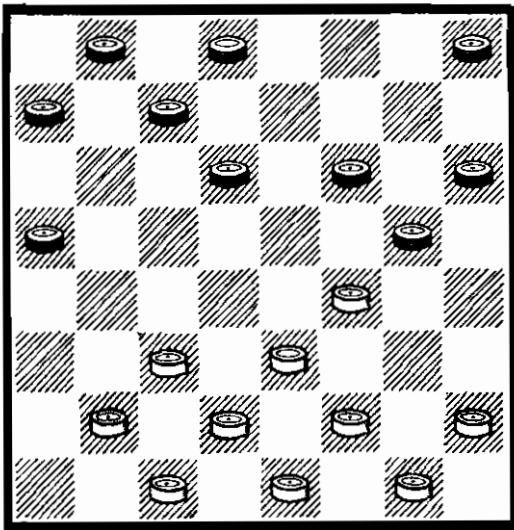

ba7! (проигрывает 15...gf6? из-за 16.cd4 e:c3 17.b:d2 fe5 18.dc3 bc5 19.cb2 ba7 20.ba3 ab6 21.cb4 ed4 22.gh2 dc3 23.b:d2 cd4 24.e:e7 g:g1 25.ed8! h:f2 26.dc3! bc5 27.d:d4 hg5 28.da7 gf4 29.hg3!! f:h2 30.ad4 fe1 31.da7 e:b4 32.a:c5 g:b6 33.a:g1×) 16.cd4 e:c3 17.b:d2 bc5 18.fe5 (после 18.dc3 cb4 19.cb2 b:d2 20.e:c1 g:e3 21.f:d4 h:f2 22.g:e3 gf6 у черных не хуже) 18...d:h2 19.ef4 g:e3 20.f:d8 gf6 21. d:g5 h:f6! с ничьей.

7...dc5 8.ba3. Рассмотрим и другие возможные ответы белых:

А.8.fg3 gh4 9.cd4 h:f2 10.e:g3 hg7! 11.d:b6 a:c5 12.bc3 fg5 13.gh4 gf6 14.cd4 cd6! (нельзя 14...ab4? 15.d:b6 c:a5 ввиду 16.gf2 bc3 17.d:b4 a:c3 18.fe5 f:d4 19.e:c5 gf4 20.cd6 ba7 21.fg3 с выигрышем белых) 15.d:b6 a:c7 16.gf2 dc5 17.fe5 f:d4 18.h:f6 dc3 19.d:d6 c:g7 и черные достигают ничьей.

Б.8.hg3 gh4 9.fe5 f:d4 10.c:e5 hg7 с равной позицией.

В.8.cd4 cd6 9.d:b6 a:c5 10.dc3! с острой борьбой, но проигрывает 10.bc3? из-за 10...ba7!! 11.cd4 [остальное также не спасает: на 11.fg3 gh4 12.gf2 (или 12.ef2) выигрывает 12...fe5 13.cb2 hg7 14.ba3 de7 и т. д., а если 11.hg3 gh4

12.cb2, то 12...cb4! 13.ba3 dc5 14.cd4 de7 15.d:b6 a:c5×] 11...ab4! 12.d:b6 a:c5 13.dc3 b:d2 14.e:c3 fe5 15.hg3 gh4, и белые вынуждены сдаться.

Г.8.fe5 f:d4 9.c:e5 hg7 10.bc3 cb6! (нельзя 10...ab6? ввиду 11.cb4! c:a3 12.ed6 c:e5 13.ef4 с выигрышем белых) 11.ed4! (после 11.ef4? g:e3 12.f:d4 c:e3 13.d:f4 bc5 преимущество на стороне черных, например, 14.hg3? 14...cd4! 15.ef6 g:e5 16.f:d6 d:b2 17.c:a3 ab6 и черные выигрывают) 11...c:e3 12.f:d4 bc5 13.d:b6 a:c7 с равной игрой.

8...cd6 9.cb4 a:c3 10.d:b4 ab6. Можно и 10...hg7 с примерно равными шансами.

11.fg3. Белые могут продолжать и 11.ba5 dc7! 12.cb2 gh4 13.bc3 fe5 14.hg3! (в партии Н. Ивлиев — Б. Блиндер, XVI чемпионат СССР, 1954, далее было 14.cb4? e:g3 15.h:f4 hg7 с хорошими шансами на выигрыш у черных, поскольку на 16.ed2 следует 16...cd4! 17.e:e7 bc5 18.b:d6 c:c3 и т. д.) 14...hg7 15.ed2 ba7 (если 15...gf6, то 16.cb4 ed4 17.fe5! с равной игрой) 16.gh2 gf6 17.cb4 fg5 18.dc3 cd4 19.e:e7 g:g1 20.ed8 h:f2 21.hg3 f:h4 22.df6 e:g7 23.cd4 g:c5 24.b:b8 с ничьей. (Анализ Л. Рамма).

11...ba5 12.gh4 a:c3 13.cd2 bc7! После 13...cb2 14.a:c1 cb4 15.gf2 преимущество на стороне белых.

14.d:b4 fe5 15.h:b6 c:c3, и шансы сторон равны.

### Продолжение III: 5...cd6

(Предыдущие ходы: 1.cd4 ba5 2.dc5 d:b4 3.a:c5 fg5 4.bc3 gf6 5.gf4)

См. диаграмму на с. 28.

6.cb4. Можно также 6.ab2 (или 6.cb2) 6...d:b4 7.fe5 f:d4 8.e:a3 с равными шансами. Встречается и 6.ab2 d:b4

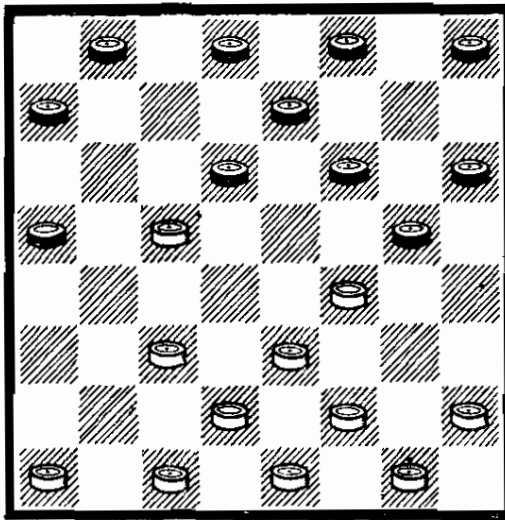

7.ba3 dc7 (к равной игре ведёт и 7...gh4 8.a:c5 fg5 9.cd4 и т. д.) 8.a:c5 hg7 9.cb2 cb6! (проигрывает 9...ed6? 10.c:e7 f:d8 из-за 11.cb4! a:a1 12.dc3 a:g3 13.f:h8×) 10.cd4 ed6 11.c:e7 f:d8 с интересной борьбой впереди.

6...a:c3 7.d:b4 de5. Позиции, возникающие при 7...gh4, будут рассмотрены в системе IV, вариант IV.

8.f:d6 gf4 9.e:g5 h:f4. Вариант предложен П. Мазурком.

10.fe3 Возможно и 10.ab2 ab6 11.c:a7 e:a3 12.ed2 fe7 13.bc3! (проигрывает 13.fe3? ввиду 13...fg5! 14.gf2 hg7 15.ed4 gh4 16.dc5 dc7 17.bc3 cb6! 18.cd6 e:c5 19.cb4 gf6 20.b:d6 fg3 21.h:f4 fe5 22.a:c5 e:b4×) 13...fg5 14.cd4 (на 14.fg3? следует 14...bc7! 15.g:e5 cb6 16.a:c5 ed6 17.c:e7 d:b2×) 14...dc7 15.dc5 ef6 16.fg3 hg7 17.g:e5 f:b6 18.a:c5 gf4 19.gf2 ba7 20.dc3 cb6 21.cb4! b:d4 22.fg3 a:c5 23.g:c3 с ничьей.

10...f:d2 11.e:c3 ab6 12.c:a7 e:a3 13.cd4 fe7 14.ab2 ed6 15.hg3 (возможно и 15.bc3 hg7 16.hg3 fg5 17.cd2 gf6 18.de3 dc5 19.d:b6 dc7 20.b:d8 gh4 21.d:g5 h:b2 с ничьей) 15...de5 16.bc3 hg7 17.gh2! gh6 18.dc5 dc7 19.gf4 e:g3 20.h:f4 fg5 21.fe5 gh4 22.cd6 с ничьей.

### Вариант III: 5.cb4

(Предыдущие ходы: 1.cd4 ba5 2.dc5 d:b4 3.a:c5 fg5 4.bc3 gf6)

5...a:c3 6.d:b4.

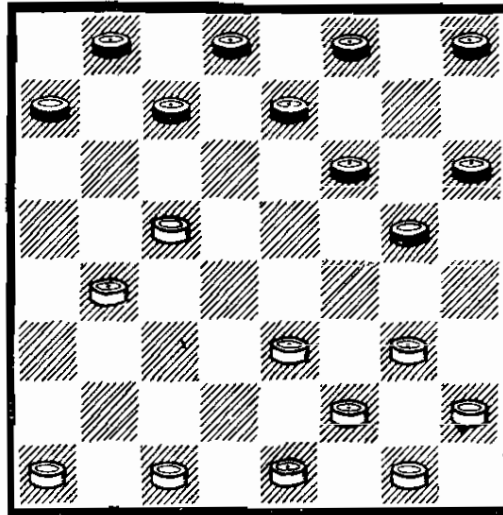

6...hg7. Если 6...gh4, то 7.ab2 hg7 (или 7...fg5) 8.ba3 с равной игрой (см. вариант IV, продолжение II).

7.ed4! gh4 8.ab2 hg5. После 8...fg5 возможно 9.cd2 cb6 10.ba3 или 10.de3 с острой борьбой. Если 8...cb6, то 9.de5 f:d4 10.c:e3 ba5 11.bc5, и шансы сторон равны.

9.cd2! Слабее 9.ba3 из-за 9...cb6! 10.ba5 gh6 11.a:c7 b:b4 12.a:c5 ed6 13.c:e7 f:d6 и у белых нелегкий путь к ничьей — 14.cb2 ab6 15.ed2! (проигрывает 15.fe3? h:f2 16.e:g3 ввиду 16...de5 17.bc3 bc5 18.d:b6 dc7 19.b:d8 gh4 20.d:g5 h:b4 21.gf4 e:g3 22.h:f4 hg3! 23.f:h2 bc3, отрезая простые белых) 15...dc5! 16.de3! (к поражению ведёт 16.dc3? c:e3 17.f:d4 h:f2 18.g:e3 из-за 18...bc5! 19.d:b6 dc7 20.b:d8 gh4 21.d:g5 h:b4 и оппозиция в пользу черных) 16...dc7 17.ba3 cd6 18.ef4!! g:e3 19.ab4! c:a3 20.de5 f:d4 (если 20...d:f4, то 21.f:d4 h:f2 22.g:e7 с ничьей) 21.gf4 e:g5 22.fg3 h:f2 23.g:e7, достигая равенства.

9...cb6 10.de5 b:d4. К равной игре ведет 10...f:d4 11.c:e3 ba5.

11.e:c3 fe5 12.de3. Проигрывает 12.ba3? из-за 12...gf4. Приведем основной вариант: 13.ba5 ab6 14.a:c7 d:b6 15.de3 f:b4 16.a:a7 ed4 17.ed2 gf6 18.gf4 dc3! 19.d:b4 fe5 20.f:d6 e:a3, и черные выигрывают.

12...gf4 13.e:g5 h:f6 14.fe3. Позиция с равными шансами.

#### Вариант IV: 5.ab2

(Предыдущие ходы: 1.cd4 ba5 2.dc5 d:b4 3.a:c5 fg5 4.bc3 gf6)

У черных два продолжения: I.5...hg7 и II.5...gh4.

#### Продолжение I: 5...hg7

Рассмотрим два разветвления: I: 6.gf4 и II: 6.cd4. После 6.gh4 gf4 7.e:g5 h:f4 см. «Двойной кол» (вариант VI).

#### Разветвление I. 6.gf4

(Предыдущие ходы: 1.cd4 ba5 2.dc5 d:b4 3.a:c5 fg5 4.bc3 gf6 5.ab2 hg7)

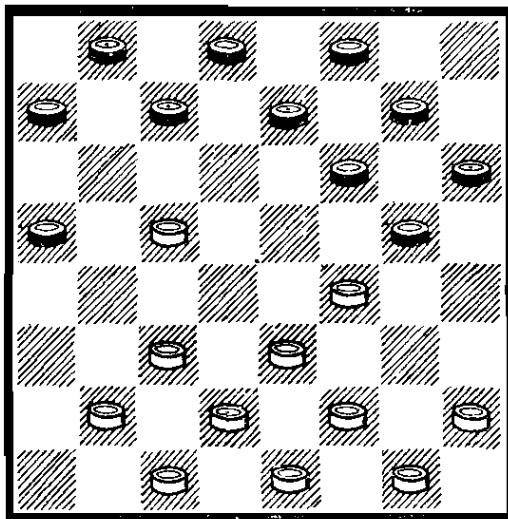

6...gh4. Если 6...cb6, то 7.cd4 dc7 8.fe5! с преимуществом у белых.

7.fg5! h:f4 8.e:g5 hg3!

Остальное хуже. На 8...gh6 следует 9.cd4 h:f4 10.fg3 h:f2 11.e:g7 f:h6 12.de3 с преимуществом у белых. Нельзя 8...fe5? ввиду 9.gh6 и далее см. вариант II, продолжение I, примечания к 7-му ходу черных.

9.f:h4. Неплохо и 9.h:f4 f:h4 10.fe3! с хорошей позицией у белых.

9...gh6 10.gf2 h:f4 11.fe3 fg5 12.h:f6 e:g5 13.ef2 В партии З. Цирик — Ю. Арустамов, 1963, встретилось: 13.cd6 c:e5 14.ed4 gh4 15.d:f6 hg3! 16.fg7! (нельзя 16.cd4? из-за 16...de7 17.f:d8 bc7, и черные выигрывают) 16...f:h6 17.cd4 ab6 18.de3 f:d2 19.h:f4 ba7 20.e:c3 bc5 21.d:b6 a:c5 22.ba3 de7 23.cd2 ef6 24.de3 fg5 25.fe5 gh4 26.ef4 hg3! 27.f:h2 hg5, и черные достигли ничьей.

На 13.cd4 следует комбинация 13...fg3! 14.h:h6 fg7 15.h:f8 de7 16.f:d6 c:a1, которая, однако, не приносит черным победы.

13...cb6. Можно и 13...fe7 14.cd4 cb6 15.fg3 dc7 16.g:e5 cd6 17.e:c7 b:b4, уравнивая игру, но плохо 13...cd6? 14.c:e7 f:d6 ввиду 15.ed4 dc5 16.d:b6 a:c5 17.fg3 cd4 18.c:e5 f:d6 19.gf4 с большим преимуществом у белых, как было в партии Ю. Кустарев — Д. Лонд (XXX чемпионат СССР, 1970).

14.ed4. К равной позиции ведет и 14.cd4 после 14...bc7 или 14...fe7.

14...gh4 15.cd6 de7 16.dc5 b:d4 17.c:g3 e:c5 и черные уравнивают позицию, как было в партии Ю. Арустамов — Е. Лысенко, 1962.

#### Разветвление II: 6.cd4

(Предыдущие ходы: 1.cd4 ba5 2.dc5 d:b4 3.a:c5 fg5 4.bc3 gf6 5.ab2 hg7)

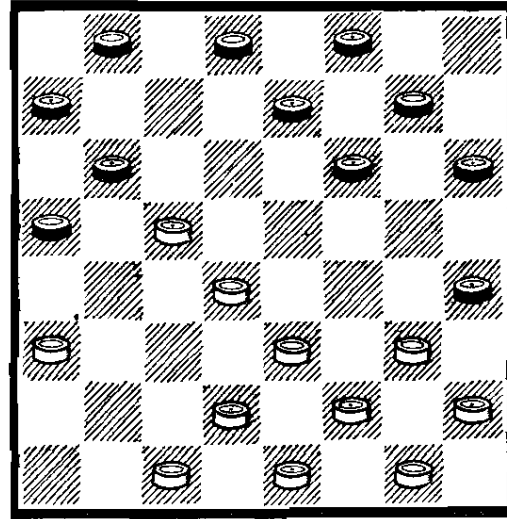
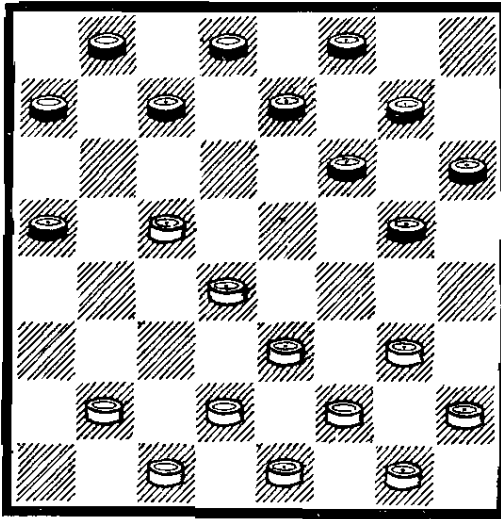

6...gh4 7.ba3. На 7.gf4 черные могут ответить 7...cd6 (см. ниже возможность II, план II) или 7...fg5 8.cb6, сводя игру к «Колу-угловику». Слабее 7.bc3 из-за 7...cd6! 8.cb2 d:b4 9.de5 f:d4 10.e:a3 hg5! с преимуществом черных.

После 7.ba3 рассмотрим две возможности черных: I.7...cb6 и II.7...cd6. Нельзя 7...fg5? ввиду 8.ab4! a:e5 9.ef4 и белые выигрывают. Если 7...hg5, то 8.cb6! a:c5 9.d:b6 с лучшей позицией у белых; теперь проигрывает 9...gf4? 10.e:g5 ba7 ввиду 11.dc3 a:c5 12.cb4 a:c3 13.fe3 h:d4 14.cd2 f:h4 15.d:b8×.

#### Возможность I: 7...cb6

(Предыдущие ходы: 1.cd4 ba5 2.dc5 d:b4 3.a:c5 fg5 4.bc3 gf6 5.ab2 hg7 6.cd4 gh4 7.ba3)

См. следующую диаграмму.

8.ef4. К острой игре ведет 8.gf4 fg5 (на 8...ab4 следует 9.cd6!! e:c5 10.fg5 с упрощениями) 9.dc3.

8...dc7! Нельзя 8...fg5 из-за 9.dc3 g:e3 10.cb4, и белые выигрывают.

9.dc3 fg5! Проигрывает 9...cd6? ввиду 10.ab4! fg5 11.fe5 d:f4 12.g:e5 ed6 13.c:e7 f:f4 14.bc5! ab4 15.c:c7 b:b4 16.dc5 b:d6 17.fg3 h:f2 18.e:c7, и белые выигрывают.

10.ed2. Можно также 10.fe3 h:f2 11.e:g3 gh4! 12.fe5 h:f2 13.ed6 (гроссмейстер Н. Абацьев в ряде партий применял новое продолжение — 13.cd6 e:c5 14.ab4 c:a3 15.ed6 c:e5 16.d:h8 f:b2 17.h:a1 со сложным эндшпилем) 13...c:e5 14.d:h8 f:b2 15.h:a1 b:d4 16.a:d8 bc7 17.d:b6 a:c5 с ничьей.

10...g:e3 11.d:f4 gf6 12.fg5 h:f4 13.g:g7 f:h6 14.cb2. Можно 14.hg3 ef6! (но не 14...hg5? 15.gf4! g:e3 16.cb4×) 15.gf4 fe5 и т. д. с ничьей.

14...ef6! Единственный ход. На 14...hg5? следует 15.fg3! h:f2 16.g:e3, и белые выигрывают. Если 14...cd6?, то 15.ab4 de5 (другое также не спасает) 16.d:d8 b:d4 17.c:e5 a:a1 18.df6!×.

15.de5! b:d4! Если 15...f:d4?, то 16.c:e3 cd6 17.ab4 и белые выигрывают.

16.e:g7 h:f8 17.c:e5 fe7 18.bc3! Проигрывает 18.hg3? из-за 18...cb6! 19.bc3 ab4×.

18...cb6 19.cd4. Равная позиция.

#### Возможность II: 7...cd6

(Предыдущие ходы: 1.cd4 ba5 2.dc5 d:b4 3.a:c5 fg5 4.bc3 gf6 5.ab2 hg7 6.cd4 gh4 7.ba3)

См. диаграмму на с. 31.

Рассмотрим два плана белых: I.8.ef4 и II.8.gf4. Можно

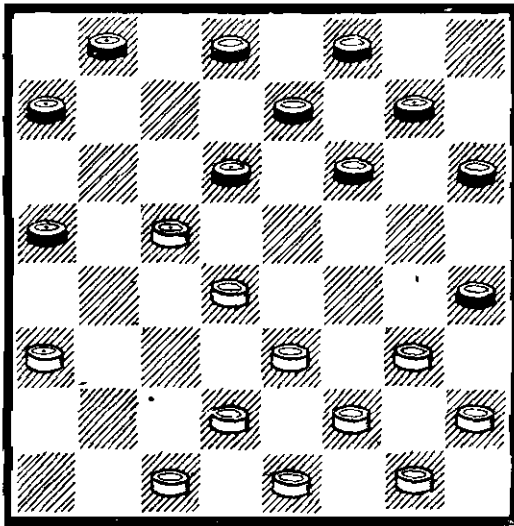

также 8.cb2 d:b4 9.a:c5 fg5 10.ba3 gf6 11. gf4 bc7! 12.cb6 a:c5 13.d:b6 ab4 14.a:c5 c:a5 15.dc3 ed6 с равной игрой.

**План I: 8.ef4**

8...d:b4 9.a:c5 bc7!

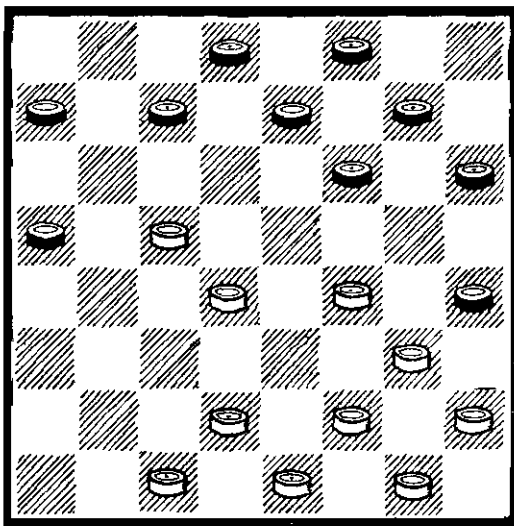

Нельзя 9...fg5? из-за 10.dc3 g:e3 11.cb4×. Проигрывает и 9...dc7? ввиду 10.cb2 cd6 11.ba3 d:b4 12.a:c5 bc7 13.de3! cd6 14.ed2 d:b4 15.dc5 b:d6 16.fg5×.

10.cb2. Можно также продолжать 10.fe5 ed6! (но не 10...fg5? из-за 11.ed6! c:c3 12.d:b4 a:c3 13.cb6 a:c5 14.gf4 g:e3 15.f:b6, и белые выигрывают) 11.c:g5 h:d6 с равной позицией. Встречается и 10.fg5 h:f4 11.g:e5 fg5 12.cb2=.

10...fg5! Проигрывает 10...cd6? из-за 11.ba3 d:b4 12.a:c5 dc7 13.de3! cd6 14.ed2 d:b4 15.dc5 b:d6 16.fg5×.

11.dc3 Можно продолжать и 11.fe3 h:f2 12.e:g3 gh4 13.gf2! cd6 14.ba3 d:b4 15.a:c5 ed6 16.c:e7 f:d6 17.fe5 d:f4 18.g:e5 с равной позицией.

11...g:e3 12.cd6 e3:c5! 13.d:b8 cd4 14.c:e5 dc7 15.b:d6 e:c5 16.ba3! Дальше возможно: 16...hg5! (но не 16...fe7? ввиду 17.ed6! ef6 18.d:b4 a:c3 19.gf4, и белые выигрывают) 17.gf4 g:e3 18.f:b6 a:c5 19.hg3 h:f2 20.g:e3 fe7 21.ed6 ef6 22.d:b4 a:c3 23.ef2=.

**План II: 8.gf4**

(Предыдущие ходы: 1.cd4 ba5 2.dc5 d:b4 3.a:c5 fg5 4.bc3 gf6 5.ab2 hg7 6.cd4 gh4 7.ba3 cd6)

8...d:b4 9.a:c5 fg5

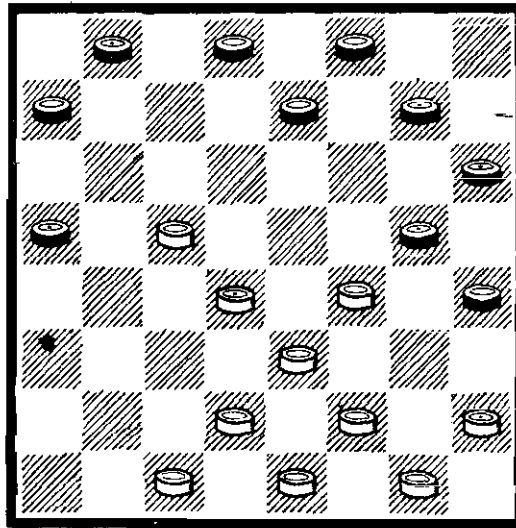

10.fg3! Возможно и 10.dc3 ed6 11.c:e7 f:d6 12.cb2 ab6 13.de5 de7! [после 13...dc5 14.ba3 черным необходимо добиваться ничьей: 14...ba7 15.cd4 de7 16.ed2 ed6! (в партии В. Медков — В. Миротин, I чемпионат СССР, 1924, было: 16...ab4? 17.dc3! b:d2 18.e:c1 c:e3 19.f:d2 gf6 20.e:g7

h:f8 21.hg3 ed6 22.de3 fg7 23.ab4, и белые выиграли) 17.e:c7 b:d8 18.d:b6 a:c5! 19.fe5 dc7 20.dc3 gf4! 21.e:g3 cb4 22.a:c5 cd6 23.c:e7 gf6 24.e:g5 h:b4=] 14.e:c7 b:d6 15.ba3! gf6 16.cd4 bc5 17.d:b6 a:c7 18.ab4 cb6 19.bc5! с ничьей.

10...h:f2 11.e:g3 gh4 12.gf2 ed6 13.c:e7 f:d6 14.fe5 d:f4 15.g:e5 ab6 16.cb2. После 16.hg3 ab4! к ничьей должны стремиться белые. Например, 17.gf4 (проигрывает 17.ed6? dc7! 18.de5 bc5×) 17...de7 18.cb2 ba3 19.dc3! a:c1 20.fg3 h:f2 21.e:g1 c:g5 22.ef6 g:e5 23.d:a5 и ничья.

16...hg5! 17.hg3 gf4 18.e:g5 h:f6 19.dc5 с инициативой у белых.

#### Продолжение II: 5...gh4

(Предыдущие ходы: 1.cd4 ba5 2.dc5 d:b4 3.a:c5 fg5 4.bc3 gf6 5.ab2)

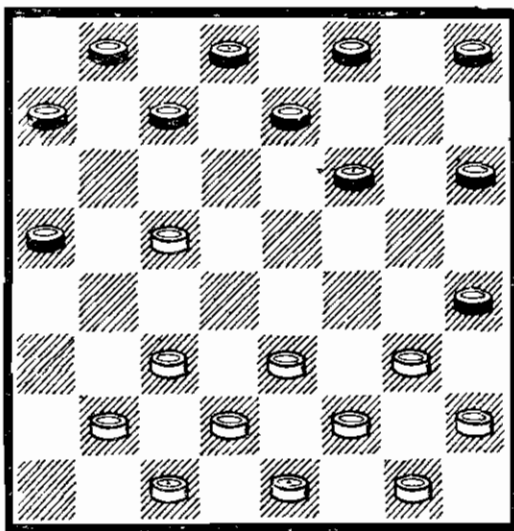

6.ba3. Можно также 6.gf4 fg5, и у белых есть два плана игры:

А.7.fe5 ed6 (если 7...cb6, то 8.ed4! с равной игрой) 8.c:e7 f:f4 9.cd4 с последующим 10.fg3, и шансы сторон равны.

Б.7.ba3 и теперь на 7...hg7 или 7...cb6 следует 8.ed4 g:e3 9.d:f4 с интересной борьбой.

6...hg7. На 6...cb6 белые мо-

гут ответить либо 7.cb4 a:c3 8.d:b4 b:d4 9.e:c5 hg7 10.cd2, сводя игру к позиции, которая будет рассмотрена ниже, либо 7.cb2 b:d4 8.c:g7 h:f6 с равной игрой.

Встречается и 6...fg5 7.cb4 a:c3 8.d:b4 ef6! (проигрывает 8...hg7? из-за 9.cd6 с последующим ef4×; если 8...cb6, то 9.ba5 b:d4 10.e:c5 и на 10...hg7 последует 11.cb6 a:c5 12.gf4 g:e3 13.f:b6 с лучшими шансами у белых) 9.ed2 hg7! (нельзя 9...de7? из-за 10.cd6! c:e5 11.ef4 и белые выигрывают) 10.ed4 cb6! 11.ba5 de7 (к острой игре ведет 11...dc7) 12.a:c7 b:b4 13.a:c5 ed6 14.c:e7 f:d6 15.dc5! d:b4 16.dc3 b:d2 17.e:c3 ab6 18.gf4 fe5 19.f:d6 gf4 20.e:g5 h:f6 21.fe3 fe5 22.d:f4 bc5 с ничьей.

7.cb4. Изредка играют 7.ab4?! hg5 (проигрывает 7...fe5? ввиду 8.cd4! e:c3 9.ed4 c:e5 10.de3 a:c3 11.cd6 e:c5 12.ed4×; нельзя и 7...fg5 из-за 8.cd4 a:e5 9.ef4×; на 7...cd6 следует 8.ed4 с преимуществом у белых; комбинационный вариант возможен при 7...cb6 8.ed4 hg5 9.de3 ed6 10.c:e7 f:d6 11.cb2!! bc5 12.d:b6 a:f4 13.g:c7 d:b6 14.cb4 a:c3 15.ed2 c:g3 16.h:f8 с ничьей) 8.ed4 gh6 9.de3 cb6 10.cb2 fe5 (можно и 10...dc7 11.gf4 ed6 12.c:e7 f:d8 с равной игрой) 11.d:f6 b:d4 12.e:c5 ed6 13.c:e7 f:d6 14.ba3! (нельзя 14.gf4? g:e3! 15.f:d4 de7 16.f:d8 bc7 с выигрышем черных) 14...g:e7 15.gf4 ab6 16.hg3! (после 16.fe5? d:f4 17.fg3 h:f2 18.e:e5 ed6 19.e:c7 b:d6 белые с трудом достигают ничьей) 16...ef6 17.gh2 fe5 18.cd4 e:c3 19.b:d2 dc5 (на 19...ba7 следует 20.fe3! h:d4 21.fg5 h:f4 22.de3 f:d2 23.e:c7 bc5 24.cb8 dc7 с ничьей) 20.fe5 hg5 21.ed6! c:e7 22.de3 gf4 23.g:e5 ba7 24.ed4 с ничьей.



7...a:c3 8.d:b4.

У черных два разветвления:  
I.8...cb6 и II.8...hg5. Проигрывает 8...fg5 ввиду 9.cd6! e:c5 10.b:d6 c:e5 11.ef4×.

### Разветвление I: 8...cb6

(Предыдущие ходы: 1.cd4 ba5 2.dc5 d:b4 3.a:c5 fg5 4.bc3 gf6 5.ab2 gh4 6.ba3 hg7 7.cb4 a:c3 8.d:b4)

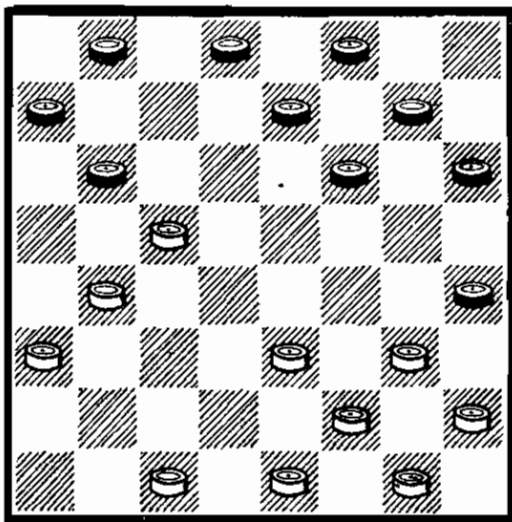

9.cd2. Можно также продолжать 9.ef4 b:d4 10.fg5 h:f4 11.g:c3 с равной игрой.

9...b:d4 10.e:c5 hg5 11.de3 gh6 12.ed2! Слабее 12.ed4 из-за 12...dc7 13.ed2 (после 13.fe3 h:f2 14.e:g3 ed6 15.c:e7 f:d8 позиция черных также лучше) 13...cd6! 14.ba5 d:b4 15.a:c3 ab6 с преимуществом у черных. Если 12.ba5, то 12...fe5, и белые могут уравнять игру лишь после 13.cb6! a:c5 14.ef4 g:e3 15.f:b6 h:f2 16.g:e3=.

12...dc7. Можно и 12...bc7 13.ed4 ed6 14.c:e7 f:d6 с равной игрой.

13.dc3! Хуже 13.ed4 ввиду 13...cd6! (см. примечания к 12-му ходу белых).

13...ed6 14.c:e7 f:d6. После 14...f:d8 15.cd4 инициативой владеют белые.

15.ba5 ab6 16.ef4 g:e3 17.f:d4 h:f2 18.g:e3. Равная позиция. Далее может последовать: 18...fg5 19.hg3 gf4

20.g:e5 d:b4 21.a:a7 или 18...hg5 19.hg3 gh4 20.gf4 de5 21.f:d6 c:e5 22.a:c7 b:d6 23.ab4=.

### Разветвление II: 8...hg5

(Предыдущие ходы: 1.cd4 ba5 2.dc5 d:b4 3.a:c5 fg5 4.bc3 gf6 5.ab2 gh4 6.ba3 hg7 7.cb4 a:c3 8.d:b4)

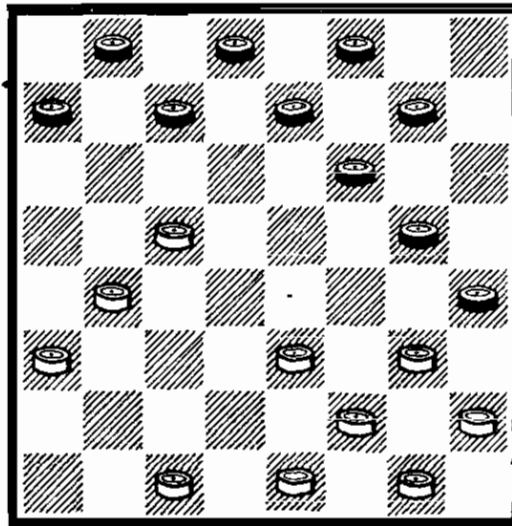

9.cd6. Можно также 9.cb2 gh6 10.ed4 ed6 11.c:e7 f:d6 12.bc3! с равной игрой, но не 12.dc5? de5! и на 13.cd6 следует 13...ab6! 14.d:f4 g:e3 15.f:d4 h:f2 16.g:e3 bc5, и черные выигрывают.

Слабее 9.ed4 ввиду 9...cb6, и у белых трудная ничья (см. вариант III).

Плохо 9.ed2? из-за 9...cb6! 10.gf4 b:d4 11.e:c5 g:e3 12.f:d4 gh6. Партия С. Маншин — З. Цирик, XIX чемпионат СССР, 1959, имела следующее продолжение: 13.gf2 bc7 14.de3 fe5! 15.d:f6 e:g5 16.ed4 (на 16.hg3 решает 16...gf4 17.g:e5 hg3 18.f:h4 cd6×) 16...gf4 17.fe3 f:d2 18.c:e3 fe7 19.ba5 ef6!! и черные выиграли, поскольку ход 20.cb6 a:c5 21 d:b6 опровергается путем 21...de7 22.b:d8 ed6 23.d:g5 h:d2 24.ab6 dc1 25.ba7 cf4×.

9...c:e5. Если 9...e:c5, то 10.b:d6 c:e5 11.gf4 e:g3



12.h:h6 с инициативой у белых. Партия Б. Блиндер — И. Кутейников (II командное первенство СССР, 1960) продолжалась так: 12...fe5 13.ab4 ef4 14.e:g5 h:f6 15.bc5 fe5 16.cb2 gf6? (лучше 16...ef4) 17.fg3 fe7 18.ed2 bc7 19.dc3! cd6 20.cb4 dc7 21.ba5 d:b4 22.a:c3 ab6 23.gh4 ed6 24.hg5 f:h4 25.hg7, и белые выиграли.

10.gf4 e:g3 11.h:h6 fe5 12.cb2 ef4. К сложной неисследованной игре ведет 12...gf6.

13.e:g5 h:f6 14.bc3 fe5 15.fe3 ab6. Можно также 15...bc7 с интересной борьбой.

16.gf2 ed6 17.fg3. Встречалось и 17.ed4 gf6 (нельзя 17...ef4 18.fe3 f:d2 19.ba5 d:b4 20.a:e5, и белые выигрывают) 18.fg3 ba7! [если 18...bc5? 19.d:b6 ba7, то 20.bc7! d:b6 21.ed2 bc5 22.de3 fe7 23.gh4 cd4 24.e:c5 ef4 25.hg7! f:h8 26.cd4 hg7 27.de5 с победой белых, как было в партии В. Литвинович — В. Бавилкин (XXIV чемпионат СССР, 1964)] 19.gf4 e:g3 20.ef2 g:e1 21.ba5 e:b4 22.a:g5 bc5 с ничейным эндшпилем.

17...bc5 18.ef2 gf6. Нельзя 18...dc7? ввиду 19.gf4! e:e1 20.ed4 c:e3 21.ba5 e:b4 22.a:e7 f:d6 23.h:f2 с победой белых. После 18...de7 черным необходимо точно защищаться: 19.gh4 bc7 20.fg3 gf6! (проигрывает 20...cb6? из-за 21.cd4! e:a5 22.ed4 c:e3 23.ab4 a:c3 24.gf4 e:g5 25.h:d2!×. Анализ П. Святого) 21.gf4 e:g3 22.h:f2 fe5 23.fg3 fg7!! 24.h:f8 ed4 25.c:e5 d:h2 26.b:b8 hg1 и черные достигают ничьей, как было в партии П. Святой — Н. Сретенский, 1954.

19.gh4 bc7 20.fg3 cb6 21.ba5! После 21.gf4? e:g3 22.h:f2 ba5 связка в пользу черных.

21...de7 22.a:c7 d:b8 23.gf4 e:g3 24.h:f2 с ничейным эндшпилем.

## Вариант V: 5.cb2

(Предыдущие ходы: 1.cd4 ba5 2.dc5 d:b4 3.a:c5 fg5 4.bc3 gf6)

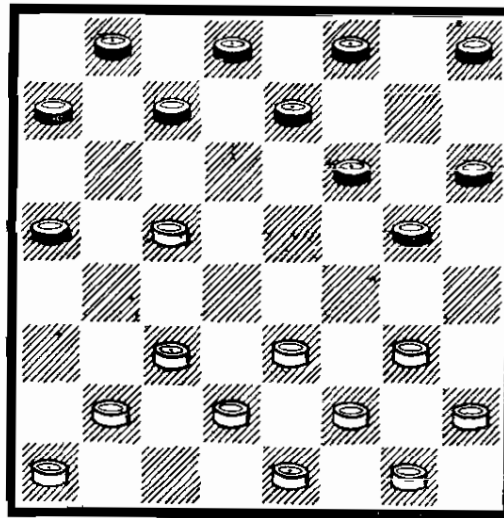

5...gh4. После 5...hg7 возможно 6.cd4 gh4 7.ba3 или 6.gf4, сводя игру к дебюту «Центральная партия».

6.ba3! hg7. Можно также 6...fg5 7.cb4 a:c3 8.d:b4 gf4 (встречалось и 8...cb6 9.ba5 или 9.ed2) 9.g:e5 ed6 10.c:e7 f:d2 11.e:c3 с равными шансами.

7.cd4. После 7.cb4 a:c3 8.d:b4 hg5 или 8...cb6 возможности сторон равны.

7...fg5. Можно и 7...cd6 и далее, как в варианте IV, или 7...cb6 8.ef4 hg5! (теперь уже проигрывает 8...dc7? ввиду 9.dc3 fg5 10.fe8 h:f2 11.e:g3 gh4 12.fe5 h:f2 13.ed6 c:e5 14.d:h8 b:b2 15.a:c1 f:d4 16.h:c3×) 9.f:h6 ab4 с острой игрой.

8.ob6. Встречается и 8.dc3 gf4 9.e:g5, и возможны оба взятия.

A.9...h:f6 10.ed2 hg5 11.gh4 gh6 12.fg3 cd6! 13.de3! d:f4 14.g:g7 ed6 15.h:f6 hg5 16.f:h4 f:h6 17.dc5 d:b4 18.a:c5 bc7 19.hg3 de7 20.ab2 cb6 21.gh2 b:d4 22.hg5 h:f4 23.g:c3=;

B.9...h:f4 10.g:e5 cd6 11.e:c7 b:d2 12.e:c3 ed6 13.hg3 dc7! 14.gf4 cb6 15.ab2 dc5 16.fe5 c:e3 17.f:d4 bc5

18.d:b6 a:c5 19.cd4 c:e3  
20.ed6=(Б. Миротин — Е. Тюнев, XVI чемпионат СССР, 1954).

8...a:c5 9.d:b6 cd6 10.ba7  
ab4 11.a:c5 d:b4 12.ab2 ba3  
13.bc3 dc7. На 13...ed6 следует  
14.cb4! a:c5 15.dc3, и у белых  
не хуже.

14.gf4. Можно 14.cb4 a:c5  
15.dc3 с равной позицией, как  
было в партии М. Становский —  
Е. Тюнев (XVI чемпионат СССР,  
1954). Но проигрывает 14.ed4?  
ввиду 14...ed6 15.de3 (15.de5  
d:f4 16.g:e5 fe7 17.de3 gf4!  
18.e:g3 cb6 19.a:c5 ed6 20.c:e7  
gf6 приводит к выигранному  
эндшпилю у черных) 15...gf4  
16.e:g5 h:f6 17.gh4 (на 17.fe3  
решает 17...cb6×) 17...de5 и у  
белых нет спасения, как было в  
партии В. Гиляров — Е. Тюнев,  
1937.

14...ed6! Остальное плохо. На  
14...gf6? решает 15.cb4! a:c5  
16.fe5 f:d4 17.dc3 d:b2 18.ef4  
с разгромом. Если 14...ef6?, то  
15.hg3 cd6 16.cd4 и белые выиг-  
рывают, а после 14...cd6? 15.cd4  
ab2 16.dc5 d:b4 17.dc3×.

15.cd4 fe7. Хуже 15...ab2? —  
16.dc5!d:b4 17.dc3 с преиму-  
ществом у белых.

16.dc3 cb6 17.a:c5 d:d2  
18.e:c3 ed6 19.de5 dc5! После  
19...bc7 20.hg3! проигрывает  
20...dc5? (ничья еще возможна  
при 20...gf6! 21.e:g7 h:f8  
22.f:h6 cb6) ввиду 21.ef6!  
g:e7 22.ed4 c:g5 23.cb4 a:c5  
24.gf4 g:e3 25.f:h8×.

20.hg3. Равная позиция. Да-  
лее возможно 20...gf6 21.e:g7  
h:f8 22.f:h6 cb4 23.c:a5 ab2  
24.ed4 ba1 25.dc5 ae5 26.gh2  
ec7 27.cb6 ce5 28.bc7 b:d6  
29.ab6 с ничьей.

В партии В. Абаулин —  
Е. Тюнев (XVI чемпионат  
СССР, 1954) было: 20...ba7  
21.ed4! (нельзя 21.cb4? ab2  
22.b:d6 ab6!) 21...c:e3 22.f:d2  
ab6! 23.ed6 gf6 и последовало  
мирное соглашение, так как  
после 24.de3! (если 24.dc7 b:d8

25.de3, то 25...dc7! 26.ef4! с ни-  
чьей) 24...fe5 25.d:f4 ba5  
26.gh2 ab4 27.c:a5 ab2 ничья  
неизбежна.

### Вариант VI: 5.gh4

(Предыдущие ходы: 1.cd4 ba5  
2.dc5 d:b4 3.a:c5 fg5 4.bc3  
gf6)

5...gf4 6.e:g5 h:f4

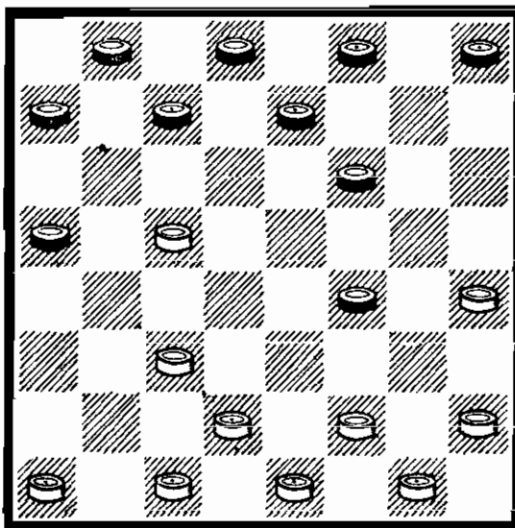

Вариант носит название  
«Двойной кол».

7.ab2. Встречается и 7.cd6  
c:e5 8.fe3 hg7 9.e:g5 gh6  
(к неисследованной игре ведет  
9...ed4 или предварительное  
9...ab6) 10.gf2 h:f4 11.fe3 fg7!  
(после 11...ab6 12.e:g5 bc5  
13.ab2 преимущество у белых)  
12.e:g5 gh6 13.ef2 h:f4 14.fe3  
ab6 15.e:g5 bc5 16.ab2 с рав-  
ной позицией.

7...hg7! Хуже 7...fe3 ввиду  
8.f:d4 cd6 9.ba3 d:b4 10.a:c5  
bc7 11.hg3! cd6 12.gf4 d:b4  
13.fg5±. Совсем плохо 7...fg7?  
из-за 8.ba3! cd6 9.fe3 и черным  
вряд ли спастись.

8.fe3. Можно и 8.cd4 cd6  
9.ba3 d:b4 10.a:c5 bc7 11.fe3  
(слабее 11.fg3 ввиду 11...fe3!  
12.d:f2 cd6 с преимуществом  
у черных) 11...gh6 12.e:g5  
h:f4 13.ef2 с равной позицией.

8...gh6 9.e:g5 h:f4 10.ef2.  
К равной позиции ведет и  
10. cd4 cd6 11.ba3 d:b4  
12.a:c5 bc7 13.ef2.

10...fg5 11.h:f6 e:g5 12.fe3.  
Шансы сторон равны.

Система IV: 4.gf4

(Предыдущие ходы: 1.cd4 ba5  
2.dc5 d:b4 3.a:c5 fg5)

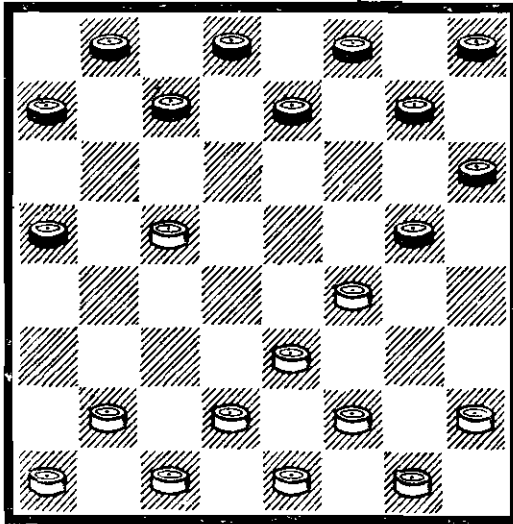

При 4.gf4 в большинстве случаев возникают те же варианты, что в предыдущей системе. Проанализируем четыре варианта:

I.4...cd6; II.4...ef6; III.4...gf6;  
IV.4...gh4.

Вариант I: 4...cd6

5.ba3 d:b4 6.a:c5 gf6.

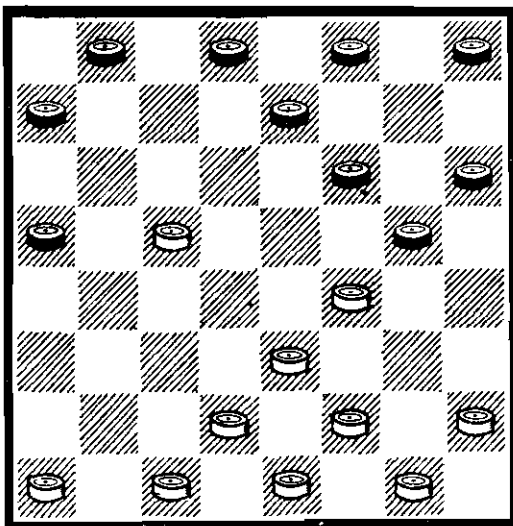

Слабее 6...dc7 ввиду 7.fg3! gh4 8.ed4 h:f2 9.g:e3 cd6 10.ab2 d:b4 11.ba3 с преимуществом у белых.

7.ab2. К равной позиции ведет 7.ed4 g:e3 8.d:f4 fg5 9.fe3=.

7...dc7 8.bc3. Можно и 8.dc3 ed6 9.c:e7 f:d8 с равенством. Хуже играли белые в партии Ю. Кустарев — В. Литвинович, 1969: 8.hg3? gh4 9.dc3 hg7! 10.ba3 cd6 11.ab4 (после 11.cd4 d:b4 12.a:c5 fg5 у белых тяжелая позиция) 11...fg5 12.ed4? (проигрывает, шансы на ничью оставались при 12.ed2!, например: 12...ef6 13.c:e7 f:d6 14.cb2! fe5 15.ed4!! g:e3 16.f:h8 h:f2 17.g:e3 с ничьей) 12...g:e3 13.ed2 ef6!! и белые сдались, так как любое взятие проигрывает.

8...ed6. Возможен и план 8...hg7 9.cb2 cb6! (но не 9...ed6? 10.c:e7 f:d8 ввиду 11.cb4! a:a1 12.dc3 a:g3 13.f:h8 с победой белых) 10.cd4 ed6 11.c:e7 f:d8 с равной позицией.

9.c:e7 f:d8. Равная позиция, в которой предстоит интересная борьба.

Вариант II: 4...ef6

(Предыдущие ходы: 1.cd4 ba5  
2.dc5 d:b4 3.a:c5 fg5 4.gf4)

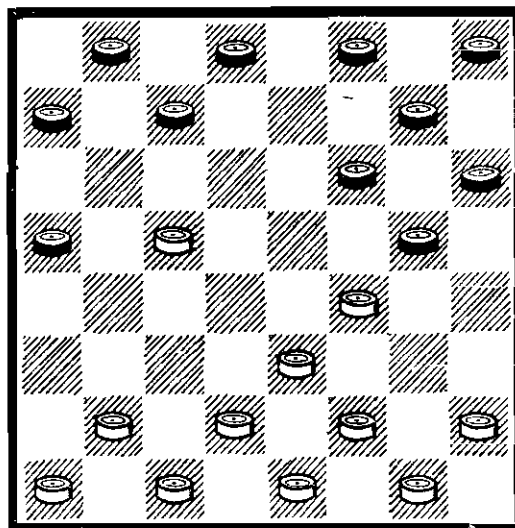

5.bc3 gh4 6.hg3. У белых есть и другие перспективные планы игры, например, 6.ab2 cb6 (если 6...fg5, то 7.fe5! с преимуществом у белых)

7.ed4 с интересной игрой; хорошо и 6.ed4 или 6.cd4, сводя игру к позициям, рассмотренным в системе I.

6...cb6. К острой игре ведет 6...de7 7.ab2 cb6!, но не 7...fg5? ввиду 8.ba3! и у черных тяжелая позиция. Нельзя, например, 8...gf6? из-за 9.cb6! a:c5 10.fe5 f:b2 11.ef4 g:e3 12.b:a1 и белые выигрывают.

Проигрывает 6...fg5? из-за 7.cd6! c:e5 8.f:d6 ab6 (на 8...de7 следует 9.ab2 e:c5 10.ba3×; если же 8...gf6, то 9.cd4 de7 10.dc5 hg7 11.ed4 и позиция черных безнадежна) 9.ab2 gf6 10.ba3 hg7 11.ed4! de7 (если 11...dc7, то 12.de5! f:b2 13.de3 c:e5 14.ef4 и белые выигрывают) 12.de3 e:c5 13.gf4 fe7 14.cb2 ed6 15.ed2 ba7 (после 15...ab4 16.c:e5 ba7 и т. д. эндшпиль легко выигран за белых, как было в партии В. Абаулин — Б. Розенфельд) 16.fe5! d:f4 17.gh2 и, несмотря на две лишние шашки, черные вынуждены капитулировать. (Анализ П. Святого).

7.ab2 b:d4 8.c:e5. Можно продолжать 8.e:c5 с лучшей игрой у белых.

8...f:d4 9.e:c5 gf6 10.dc3 fg5 11.ed2 g:e3 12.d:f4 de7!

Плохо 12...hg7? ввиду 13.cd2! de7 (на 13...gf6 решает 14.cb6! и 15.fe3×) 14.cd4 gf6 (если 14...ed6, то 15.c:e7 f:d6 16.fe3! h:f2 17.fe5 d:f4 18.e:g5 h:f4 19.g:g5 и белые побеждают; если же 14...bc7, то 15.fe3! h:f2 16.cb6×) 15.dc3 fg5 16.ba3 g:e3 17.cb4 a:e5 18.f:d8 h:f2 19.g:e3 и белые выигрывают.

13.gh2 ed6 14.c:e7 f:d6 15.fe5 d:f4 16.g:e5 ab4 17.c:a5 ab6 18.a:c7 b:f4 с ничьей.

### Вариант III: 4...gf6

(Предыдущие ходы: 1.cd4 ba5 2.dc5 d:b4 3.a:c5 fg5 4.gf4)

5.hg3. Обычное продолжение 5.bc3 рассмотрено в системе III, вариант II. В партии Т. Шмульян — В. Абаулин (XXII чемпионат СССР, 1962) белые применили новый план развития: 5.dc3 gh4 6.ba3 fg5 7.cb2 cb6 8.ab4 b:d4 9.c:e5 a:c3 10.b:d4, однако гроссмейстер В. Абаулин сумел опровергнуть построение белых: 10...ab6 11.ed2 bc7! 12.dc3 ed6 13.ab2 hg7 14.ba3 fe7 15.ab4 ba5 16.dc5 ef6 и вскоре черные выиграли.

5...gh4 6.bc3 fg5 7.cb4 a:c3 8.d:b4 hg7.

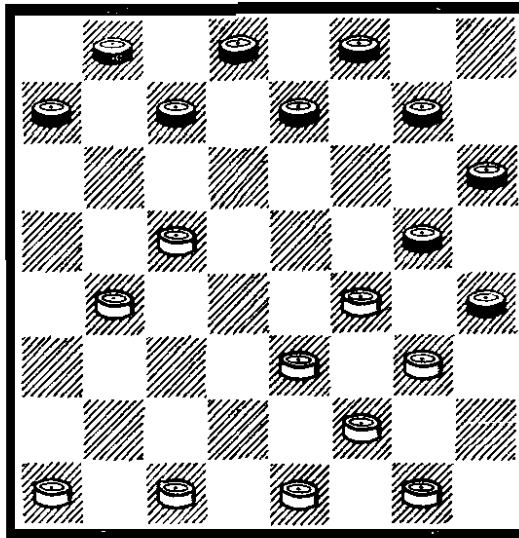

Можно сразу 8...cb6. К интересной борьбе ведет также 8...cd6 9.ab2 dc7 10.ba3 ef6 (нельзя 10...hg7? из-за 11.ed4! g:e3 12.cb6 и черных не спасает ни одно из возможных взятий) 11.c:e7 f:d8! с острой позицией.

Если 8...ed6 9.c:e7 f:d6, то 10.ab2 hg7 11.ba3 и возникает позиция, рассмотренная в системе III (вариант II, продолжение II), где черные должны точно защищаться.

Плохо 8...ef6 ввиду 9.cd6! c:e5 10.f:d6 ab6 11.ba5 dc7 12.ab2 c:e5 13.a:c7 b:d6 14.bc3 fe7 15.ef4! g:e3 16.f:d4 h:f2 17.e:g3 hg5 18.gh4 и, несмотря на лишнюю шашку, достижение ничьей для черных —

нелегкая задача (Е. Николаев — Н. Кононов, 1971).

9.ab2 cb6! 10.ba3 b:d4  
11.e:c5 g:e3 12.f:d4 h:f2  
13.e:g3 gf6 14.cd2 dc7! Если  
14...fe5 15.d:f6 e:g5, то 16.cb6!  
a:c5 17.b:d6 с равной игрой.

15.ba5. Нельзя 15.gh4? из-за  
15...cb6 16.ba5 hg5 17.a:c7  
b:b4 18.a:c5 ed6 19.c:e7  
f:d6 20.gf2 dc5 21.d:b6 a:c5  
22.de3 cb4 23.fg3 bc3 24.gf4  
cb2 25.f:h6 ba1 26.ef4 fg5 и  
черные выигрывают.

После 15.gh2 cb6 белые точной защитой могут достичь ничьей: 16.ba5 hg5 17.a:c7 b:b4 18.a:c5 ed6 19.c:e7 f:d6 20.de3! de5 21.dc5 ed4 22.gf4! d:f2 23.f:h6 fe1 24.cd6 fe5 25.d:f4 ec3 26.hg3 и выигрыша у черных нет.

15...fg5 16.gh4! gf4 17.gf2! cb6! 18.a:c7 b:b4 19.a:c5 fg3 20.fe3 gh2 21.cb6 и белые достигают ничьей, так как не выигрывает 21...a:c5 22.d:b6 hg1 23.ba7 g:b6 24.a:c5 ed6 25.c:e7 f:d6 ввиду 26.de3 dc5 27.ef4 cd4 28.hg5 de3 29.f:d2 h:f4 30.dc3 и белые успевают пройти в дамки с ничьей. (Анализ Н. Матасова).

#### Вариант IV: 4...gh4

(Предыдущие ходы: 1.cd4 ba5 2.dc5 d:b4 3.a:c5 fg5 4.gf4)

5.bc3 cd6. Обычное продолжение 5...gf6 рассмотрено в системе III, вариант II.

6.cb4. Если 6.ab2 d:b4 7.ba3, то 7...gf6 8.a:c5 fg5 с равной игрой.

6...a:c3 7.d:b4 gf6 8.ab2. См. диаграмму.

Можно продолжать и 8.ba5 d:b4 9.a:c3 ab6 10.cd4 ba5 11.de5 f:d4 12.e:c5 с равной игрой.

8...fg5 9.ba5. Возможно 9.ba3 hg7 (нельзя 9...dc7? 10.ed4!

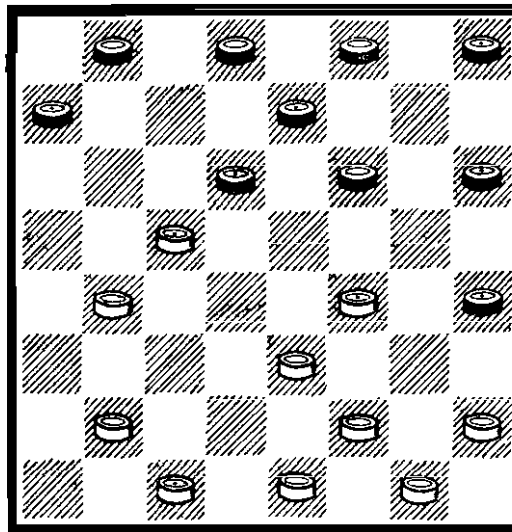

g:e3 11.cb6!×) 10.ba5 (плохо 10.cb2? ввиду 10...dc7 и после 11.ba5 d:b4 12.a:c3 ab6 игра сводится к проигранному варианту для белых из дебюта «Ленинградская защита») 10...d:b4 11.a:c3 ab6 12.fe5 (после 12.cd4 ba5 белым ввиду угрозы окружения необходимо играть осторожно) 12...gf6 13.e:g7 gf4 14.e:g5 h:h8 с равной позицией.

После 9.ba3 hg7 можно также 10.hg3 ef6! (проигрывает 10...dc7? 11.ed4 g:e3 12.cb6×) 11.c:e7 f:d6 12.ed2 (если 12.bc5 d:b4 13.a:c5, то 13...de7 14.ed4! g:e3 15.cd6 e:c5 16.d:b6 a:c5 17.f:b6 h:f2 18.e:g3 hg5 19.gf2 с ничьей) 12...dc7 13.dc3 ab6 14.ba5 fe5 15.ab4 и возникает позиция, рассмотренная в системе III (вариант II, продолжение II), где черным необходимо продолжать 15...ba7! 16.cd4 e:c3 17.b:d2 bc5! 18.fe5 d:h2 19.ef4 g:e3 20.f:d8 gf6 21.d:g5 h:f6! с мирным исходом.

9...d:b4 10.a:c3 ab6 11.fe5! ba5 12.ed4 bc7! 13.ba3 ed6 14.ab4 d:f4 15.fg3 h:f2 16.e:e5 fe7 17.bc5 ed6! 18.c:e7 d:f6 19.e:g7 h:f8 и черные уравнивают позицию.

## «ОТКАЗАННЫЙ КОЛ»

Дебют «Кол» пользуется большой популярностью. Как следствие этого многие варианты «Кола» досконально исследованы. Поэтому понятны попытки белых избежать постановки кола и перевести игру в иное русло.

Рассмотрим ряд интересных возможностей, объединенных общим названием «Отказанный кол».

В партии В. Литвинович — В. Чечиков (XXXI чемпионат СССР, 1971) партнерам уже после второго хода удалось получить новую позицию:

1.cd4 ba5 2.bc3 ab6 3.ab2.

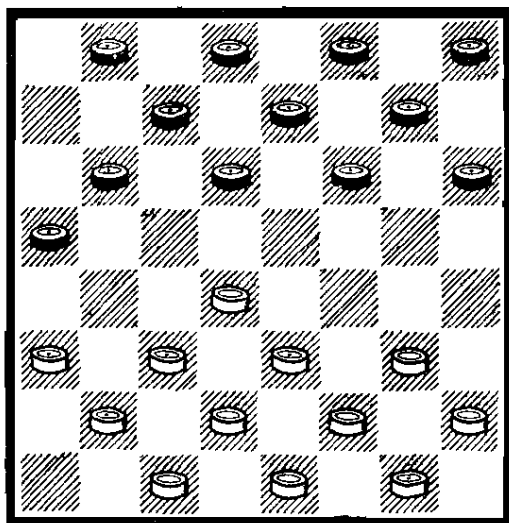

Можно продолжать 3.gf4 и если 3...fg5, то 4.hg3! gh4 5.cb2 dc5 (на 5...ba7 последует 6.gh2 с преимуществом у белых, поскольку нельзя 6...gf6? из-за 7.fe5 d:f4 8.g:g7 h:f6 9.dc5 b:d4 10.c:g7 и белые выигрывают) 6.cb4 a:e5 7.f:b4 с лучшей игрой у белых. Однако после 3.gf4 черные могут упростить позицию: 3...fe5 4.d:f6 g:g3 5.h:f4 hg7 6.cd4 bc5 7.d:b6 de5 8.f:d6 e:a7 с равными шансами.

3...fe5. На 3...dc5 последует 4.ab4 c:a3 5.de5 f:d4 6.e:a7 с интересной игрой.

4.d:f6 g:e5 5.ed4. Перспек-

тивно для белых 5.ef4 и, если 5...bc5 6.fe3 hg7, то 7.gh4 e:g3 8.h:f2 gf6 9.cd4 с хорошей игрой у белых.

5...fg7 6.d:f6 g:e5 7.de3 hg7 8.gf4. Если 8.ef4, то 8.gf6 9.fe3 bc5 10.ed2 cb6 11.gh4 e:g3 12.h:f4 ba7, и белым необходимо добиваться ничьей после 13.cd4! de5 14.f:f8 dc7 15.f:b4 a:a1 16.gh2 a:e5 17.ef4 e:g3 18.h:f4=.

8...e:g3 9.f:h4. Можно бить и 9.h:f4 gf6 10.fg3! (проигрывает 10.cd4? из-за комбинации 10...de5! 11.f:f8 fe5 12.d:f6 bc5 13.f:b4 a:a1×) 10...fe5 11.gh4 e:g3 12.h:f2 с примерно равной позицией.

9...de5 10.hg3. Возможно и 10.ef4 e:g3 11.h:f2 bc5 12.cd4 c:e3 13.f:d4 с равенством.

10...cd6 11.gf4 e:g3 12.h:f2 de5 13.fg3 dc7 14.ef2 ef6.

Проигрывает 14...ed6? из-за 15.ed4 gf6 16.ab4 hg5 17.fe3 gh4 18.gh2 h:f2 19.e:g1 ef4 20.bc5 d:d2 21.c:e7×.

На 14...cd6 или 14...gf6 у белых есть хороший ответ 15.ab4!

15.gh4 bc5. Можно также продолжать 15...cd6 с примерно равными шансами.

16.ed4 c:e3 17.f:d4 cb6 18.ab4 bc7? Ошибка, ведущая к проигрышу. Следовало избрать 18...hg5!, и игра равна.

19.bc5 hg5 20.c:a7 ab4 21.c:a5 e:a1 22.ab8. Черные сдались.

Обычно на попытки белых избежать постановки кола ходом 2.bc3 черные отвечали 2...cb6. Это продолжение также ведет к равной борьбе после 3.gh4 или 3.ef4, например: 3.ef4 bc5 (если 3...dc5, то 4.fe3 и на 4...fg5 последует 5.cb4 a:e5 6.f:b4, а на 4...ed6 возможно 5.fe5 d:f4 6.e:e7 с неисследованной игрой в обоих случаях; если же 4...cb4 5.a:c5 hg5 6.f:h6 fe5 7.d:f6 b:h4, то

8.cb2 g:e5 9.cb4 a:c3 10.b:f6 e:g5 11.h:f4 и позиция белых активнее) 4.d:b6 a:c7 5.cb4. Игра сводится к редко встречающемуся варианту «Отыгрыша»: 5...fg5 6.de3 gh4 7.cd2 dc5 8.b:d6 e:c5 9.ab2 cb6 (в партии В. Н. Романов — Н. Сретенский, XI чемпионат СССР, 1949, после 9...ab6 10.bc3 de7 11.fe5! белые захватили преимущество) 10.bc3 de7 11.cb4 ba5 12.b:d6 e:c5 и шансы белых не хуже.

В ряде партий, в частности П. Святого, Н. Кононова, Б. Ковельмана, В. Литвиновича, белые применяли острое продолжение 3.cb2? На наш взгляд, это продолжение неудовлетворительно и ставит партию белых на грань поражения.

3...dc5! Дальнейшая игра носит форсированный характер.

4.gf4 fg5 5.hg3 ed6 6.de5 gh4! Нельзя 6...bc7? из-за комбинации 7.ef6! g:e7 8.fe5 d:h2 9.fg3! h:f4 10.e:g5 h:f4 11.cb4 a:c3 12.d:b8, и белые должны победить. Плохо и 6...de7? 7.e:c7 b:d8 и белые могут получить преимущество двумя путями: 8.cb4 a:c3 9.b:b6 a:c5 10.dc3 ed6 11.cd4, как было в партии Б. Ковельман — В. Гиляров, 1957, или 8.cb4 a:c3 9.d:d6 e:c5 10.ed4 c:e3 11.f:d2, как было в партии В. Литвинович — С. Николаев, 1971.

7.e:c7 b:d6 8.gh2 fe7.

См. диаграмму.

9.cb4. Быстро проигрывает 9.cd4 из-за 9...dc7 10.fe5 d:f4 11.g:e5 ed6 12.fg3 h:f2 13.e:g3 d:f4 14.g:e5 gf6 15.e:g7 h:f6 16.hg3 cd6 17.gh4 hg5 ×, как было в партии Н. Бенедикт — А. Войцещук (XXVI чемпионат СССР, 1966).

9...a:c3 10.b:d4 cb4! Ничего не дает черным напрашивающееся продолжение 10...ba5 11.d:b6 a:c5 из-за 12.ab2!, и комбинация 12...de5 неудовлетворительна за черных, а по-

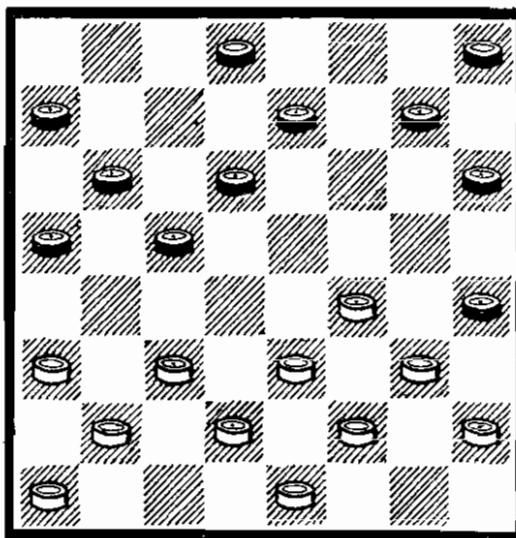

сле 12...dc7 13.bc3 cb4 14.a:c5 d:b4 15.ed4 преимущество переходит к белым.

11.a:c5 d:b4 12.dc3 b:d2 13.e:c3. Не спасает и 13.e:c1 из-за 13...bc5 14.d:b6 a:c5 15.ab2 ef6 16.fe5 f:d4 17.gf4 dc7 и теперь на 18.cd2 или 18.ed2 последует 18...hg3! 19.f:h4 de3 ×.

13...ed6 14.ab2. Если 14.de5, то 14...bc5 15.e:c7 d:b6 16.ab2 ba5 17.fe5 hg5 18.gf4 gh6 19.cd4 ab4 20.d:b6 a:c5, и черные выигрывают.

14...dc7!

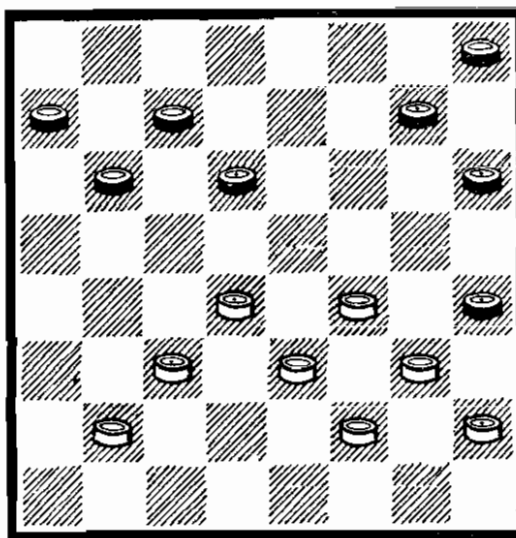

У белых три продолжения: А.15.cb4; Б.15.ba3 и В.15.de5.

А.15.cb4 ba5 16.bc5 (если 16.bc3, то 16...ab6 17.de5 bc5 18.cd4 c:a3 19.dc5 d:b4 20.ef6 g:e5 21.f:b8 ab2 с выиграным для черным эндшпилем)

16...d:b4 17.ba3 bc3 18.d:b2 cd6 19.bc3 gf6 (хуже 19...dc5? из-за 20.fe5 hg5 21.gf4 gh6 22.cd4 и нельзя 22...ab6? ввиду 23.hg3! hg7 24.ed6 c:e7 25.ab4 a:e5 26.f:f8×) 20.ed4 dc5 21.d:b6 a:c5 22.fg5 h:f4 23.g:g7 h:f6 24.fe3 fg5 25.ab4 (после 25.cd4 gf4 оппозиция в пользу черных) 25...c:a3 26.ed4 gf4 27.dc5 hg3 28.cd6 gf2 29.de7 fe1 30.ef8 e:b4 31.fh6 bc3 32.h:b4 a:c3 и черные выигрывают.

В.15.ba3 gf6! 16.cb4 fg5 17.dc5 b:d4 18.e:e7 g:g1 19.ed8 h:f2 20.d:a5 ab6! с выигранным эндшпилем у черных, например: 21.a:d8 fe1 22.ba5 eh4 23.dc7 hg5 24.cd8 gf4×, или 21.a:c7 fe1 22.ba5 ge3 23.cd8 eh4 и снова дамка белых не имеет удовлетворительных ходов.

В.15.de5 gf6! 16.e:g7 h:f8 17.ba3 (если 17.ed4, то 17...dc5 18.de5 ba5×, если 17.cb4, то 17...ba5 18.bc3 cb6×) 17...fe7! 18.ab4 (на 18.cd4 решает 18...ba5×; если 18.ed4, то 18...dc5 19.de5 cd4 20.cd6 e:c5 21.c:e5 cb4 22.a:c5 b:f6×) 18...bc5 19.ba5 hg7 20.cd4 ab6 21.fg5 h:f6 22.gf4 gh6 23.hg3 fg5 24.gh4 ef6 25.fg3 cb4! 26.a:c3 ba5 с выигрышем черных.

\* \* \*

Иногда после 1.cd4 ba5 белые, желая отказаться от постановки кола, вместо 2.bc3 избирали продолжение 2.ef4, где также может быть интересная борьба. В партии Н. Абадиев — Н. Кононов (полуфинал XXV чемпионата СССР, 1965) дальше было: 2...ab6 3.dc5 b:d4 4.fe5 d:f4 5.g:c3 fe5 6.hg3 с инициативной игрой у белых. Возможно встретившееся в одной из партий В. Литвиновича: 2...de5 3.f:d6 e:e3 4.f:d4 ab6 5.bc3 cd6 6.de3 с острой позицией.

В случае 2...fg5 белые кроме 3.dc5 d:b4 4.a:c5 g:e3 5.f:d4, что ведет к равной игре, могут избрать более острое продолжение 3.fe3 gh4. Интересно играл белыми П. Святой в партии с С. Николаевым, 1971: в ответ на 3...cb6 он продолжал 4.de5! Черные допустили ошибку, сыграв 4...bc7? Далее последовало 5.ef6! g:e5 6.ab4 a:c3 7.b:h4, и белые остались с лишней шашкой, однако и после 4...gh4 5.e:c7 h:d4 6.dc3! (ничего не дает 6.fg5 h:f4 7.dc3 b:d6 8.c:c7 из-за 8...fg3 9.h:f4 ed6 10.c:e5 ab4 11.a:c5 b:f6 с равной позицией) 6...b:d6 7.c:c7 ed6 8.c:e5 ab4 9.a:c5 b:f6 позиция белых активнее.

4.gf2.

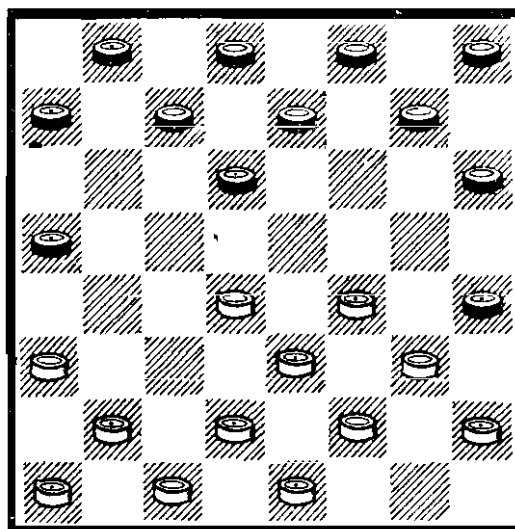

Создаваемая позиция, хотя и встречалась на практике, требует дальнейшей аналитической и практической проверки. В партии Н. Абадиев — У. Абдуллаев (XXVIII чемпионат СССР, 1968) черные избрали не лучшее продолжение: 4...ab4 5.a:c5 d:b4 и после 6.ba3 cd6 7.a:c5 d:b4 8.ab2 ba3 9.dc5 bc7 10.ed4 gf6 11.fg5 h:f4 12.g:g7 h:f6 13.de3 белые получили большое преимущество.

В партии В. Голосуев — М. Старобинский, 1973, встретилось продолжение 4...ab6 5.bc3 gf6 6.fe5 d:f4 7.g:g7



h:f6 8.cb2 fe5 9.d:f6 e:g5  
10.cb4 a:c3 11.b:d4 cd6 с ин-  
тересной игрой.

В случае 4...cb6 возможно  
5.dc5 d:b4 6.a:c5 b:d4 7.e:c5  
ef6 8.dc3! с острой игрой.

Если же 4...gf6, то 5.fe5  
d:f4 6.g:g7 или 5.fg5 h:f4  
6.g:g7 с равной игрой в обоих  
случаях.

\* \* \*

Черные могут предлагать по-  
становку кола при следующем  
порядке ходов:

1.cd4 fg5 2.bc3 ba5. И здесь  
белые могут отказаться от не-  
медленной постановки кола.  
В ряде партий проходило про-  
верку продолжение 3.ab2 (воз-  
можно и 3.gh4 и если 3...cb6  
4.h:f6 e:g5, то 5.de5 d:f4  
6.fg3 с интересной игрой).

3...gh4 4.gf4.

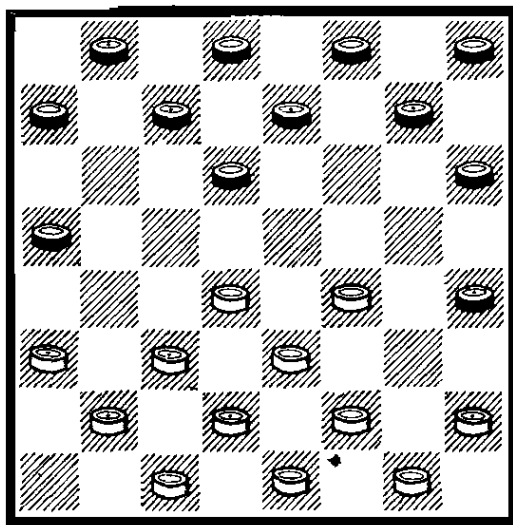

В партии П. Святой —  
В. Литвинович, 1971, черные  
далее играли 4...gf6 5.de5  
(к очень острой игре ведет  
продолжение 5.fg5!? h:f4  
6.e:g5 cb6 7.de3) 5...f:d4  
6.e:c5 d:b4 7.a:c5 hg7 8.fe3  
ef6 (черные отказываются от

8...gf6 из-за 9.cb6 a:c5 10.hg3  
h:d4 11.c:g7 ef6 12.g:e5  
с упрощениями) 9.ba3! (если  
9.ed4, то 9...hg3! 10.fe5 ab6  
11.c:a7 fg5 12.h:f4 g:c5 с ини-  
циативной игрой у черных)  
9...fg5 (лучше было продол-  
жать 9...hg3! и после 10.gf2  
g:e5 11.cb6 a:c5 12.cb4 a:c3  
13.d:f4 черным было бы легче  
уравнять игру) 10.ed4 g:e3  
11.d:f4, и белые получили  
преимущество, которое реали-  
зовали.

В партиях П. Святой — В. Че-  
чиков и П. Святой — В. Виг-  
ман (XXXI чемпионат СССР,  
1971) черные на 4-м ходу из-  
брали другое продолжение:  
4...dc5 5.d:b6 a:c5 6.cd4 cb6  
7.bc3 dc7.

Против В. Чечикова П. Свя-  
той продолжал 8.fe5 ed6 9.ef6  
g:e5 10.d:f6 hg5 11.fg7 f:h6  
12.ef4 g:e3 13.d:f4 hg7 14.cd2  
cd4 15.c:e5 dc5 и здесь белым  
следовало играть 16.hg3! cd6  
(если 16...gf6 17.e:g7 h:f8,  
то 18.fe5, и позиция белых не  
хуже) 17.e:c5 b:d8 (нельзя  
17...b:d6? ввиду 18.dc3 gf6  
19.ed2×) 18.fe5 с хорошей по-  
зицией у белых. В партии было  
16.ef6? g:g3 17.h:f4 ba7, и бе-  
лые с трудом достигли ничьей:  
18.fe3 ab4 19.gf2 ba5 20.dc3  
b:d2 21.e:c1 cd4 22.cb2 cd6  
23.bc3 d:b2 24.a:c1 ab4 25.ed2  
ab6 26.fe3 bc5 27.cb2 ba3  
28.bc3=.

Против В. Вигмана П. Свя-  
той продолжал уже по-иному:  
8.hg3 ed6 9.gh2 fe7 10.fe5  
d:f4 11.g:e5 ed6 12.ef6 g:e5  
13.d:f6 hg5 14.fg7 h:f6 15.ab4  
c:a3 16.cb2 a:c1 17.cb4 a:c3  
18.d:b4 c:f4 19.fg3 h:f2  
20.e:g7 bc5 21.ba5 cd4 22.hg3  
de5 23.gh4 gf4 24.gf8 fe3  
25.fd6 ef4, и партия закончи-  
лась вничью.

## «ТЫЧОК»

1.cb4 fg5 2.bc5 d:b4 3.a:c5  
b:d4 4.e:c5

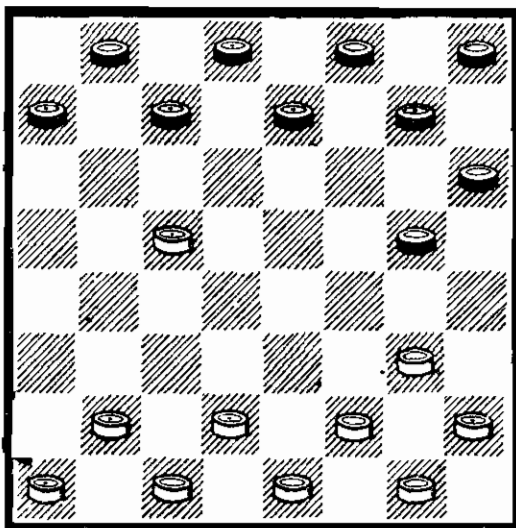

Дебют «Тычок» один из старейших дебютных начал. Примерно до 1930 г. мастера старались не предоставлять белым возможность разменяться на поле «с5», поскольку считалось, что белые при этом получают большое преимущество, подобное получаемому ими в «Коле». Лишь начиная с V и VI первенств страны ответ 1...fg5 приобрел популярность. Особенно способствовала этому разработка В. Соковым новых систем развития черных в дебюте «Тычок». Современные исследования показали, что черные получают полноправную игру, так как им в некоторых вариантах удастся использовать слабость в позиции белых — отсталую шашку «h2».

Современная теория считает, что при правильной игре белые получают более инициативную игру.

Для дебюта «Тычок» характерны три системы игры черных: I.4...cb6, II.4...ef6 и III.4...gh4.

Четвертая система 4...gf4 5.g:e5 cb6 или 5...ef6 известна под названием «Жертва Кукуева».

Плаи П. Святого, связанный с разменом 4...ed6 5.c:e7 f:d6, опровергается аккуратной игрой белых, как было в партии И. Доска — М. Соколовский, 1978: 6.bc3 ab6 7.ab2 gf6 8.gh4 gf4 9.ba3 de5 10.cb4 hg7 11.bc5! b:d4 12.fe3 d:f2 13.g:e7 d:f6 14.de3 cd6 15.ab4 bc7 16.ed2 cb6 17.dc3 bc5 18.hg3! c:a3 19.ef4 dc5 20.f:b4 a:c5 21.cb4! ca3 22.gf4×.

После 4...gf6 белые ходом 5.gh4 могут перевести игру к одному из вариантов дебюта «Обратная игра Бодянского».

### Система I: 4...cb6

(Предыдущие ходы: 1.cb4 fg5 2.bc5 d:b4 3.a:c5 b:d4 4.e:c5)

5.de3 b:d4 6.e:c5 gh4. Слабее 6...bc7 (в расчете на 7.cd2? gf4! 8.g:e5 cb6 ♣) из-за 7.bc3!, и позиция белых лучше. В партии Е. Тюнев — Н. Абадиев (VII командное первенство СССР, 1966) белые продолжали 7.fe3 ed6 8.c:e7 f:d6 9.gf2 gh4 10.bc3 gf6 11.ab2 hg7 12.ba3 fe5 13.ed4 gf6 14.fe3 h:f2 15.e:g3 cb6 16.gf4 e:g3 17.h:f4 ba5 18.ab4 de7 19.cd2 ab6 20.fe5 d:f4 21.e:g5 f:h4 22.bc5 hg3 23.c:a7 ef6 24.ab8 gf2, и вскоре партия закончилась вничью.

Далее рассмотрим три варианта: I.7.gf4, II.7.bc3 и III.7.cd2.

### Вариант I: 7.gf4

(Предыдущие ходы: 1.cb4 fg5 2.bc5 d:b4 3.a:c5 b:d4 4.e:c5 cb6 5.de3 b:d4 6.e:c5 gh4)

7...gf6 8.bc3 fg5

См. следующую диаграмму. В партии М. Циценовецкий — Б. Блиндер (полуфинал XIV первенства СССР) было сыграно 8...hg7 9.ab2 fg5 10.fe5 bc7

## Разветвление I: 13...fg5

(Предыдущие ходы: 1.cb4 fg5  
2.bc5 d:b4 3.a:c5 b:d4 4.e:c5  
cb6 5.de3 b:d4 6.e:c5 gh4 7.gf4  
gf6 8.bc3 fg5 9.ab2 g:e3  
10.f:d4 hg7 11.cd2 gf6 12.gf2  
bc7 13.cb4).

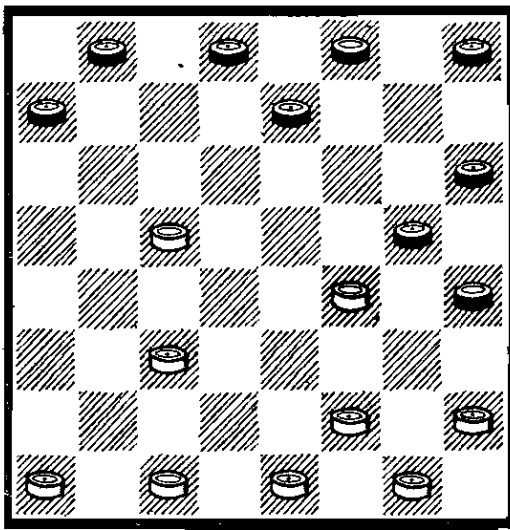

11.cd4 ed6 12.c:e7 f:f4 13.fg3  
h:f2 14.e:e5=.

9.ab2. К упрощениям ведет  
9.ed2 g:e3 10.d:f4 hg7 11.fg3  
h:f2 12.g:e3=. Если 9.fe3, то  
9...ed6 10.c:e7 f:d6 с хорошей  
игрой у черных. Партия В. Пет-  
ров — В. Литвинович, 1963, да-  
лее продолжалась так: 11.gf2  
ab6 12.cd4 dc7 13.cb2 hg7  
14.bc3 gf6 15.fg3 h:f2 16.e:g3  
ba5 17.gh4 fe5 18.h:f6 e:g7  
19.de5 cb6 20.e:c7 b:d6 21.ab2  
bc5 22.hg3 cb4 23.gh4 b:d2  
24.e:c1 gf6 25.bc3 fe5 26.cb2  
e:g3 27.h:f2 hg5 28.ba3 с ни-  
чьей.

9...g:e3 10.f:d4 hg7. Рас-  
смотрим два продолжения:  
I.11.cd2 и II.11.ef2.

### Продолжение I: 11.cd2

(Предыдущие ходы: 1.cb4 fg5  
2.bc5 d:b4 3.a:c5 b:d4 4.e:c5  
cb6 5.de3 b:d4 6.e:c5 gh4 7.gf4  
gf6 8.bc3 fg5 9.ab2 g:e3  
10.f:d4 hg7)

11...gf6 12.gf2. Если 12.ef2,  
то 12...fg5 13.hg3 bc7 14.cb4  
gf4 15.g:e5 ed6 16.c:e7 f:f4  
17.de3 f:d2 18.fg3 h:f2  
19.g:c1=. Нельзя 12.cb4? из-за  
12...hg3 13.h:f4 fe5 14.f:d6  
ab6 15.c:a7 e:c5×. Проигрыва-  
ет также 12.ba3 hg3 13.h:f4  
ab6 14.c:a7 fe5 15.f:d6 e:c1×.

12...bc7 13.cb4. Рассмотрим  
два разветвления: I.13...fg5 и  
II.13...hg5.

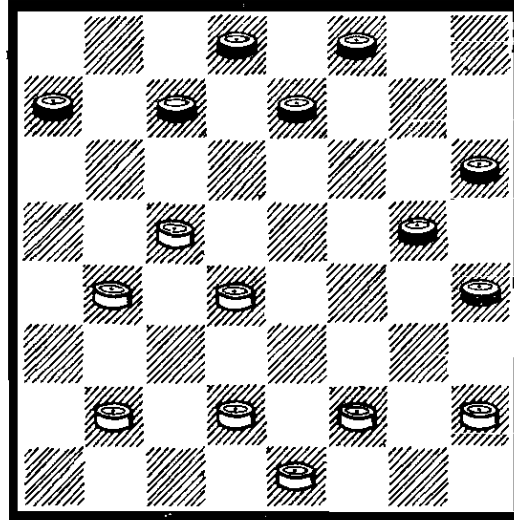

План с 13...fg5 рекомендован  
Б. М. Блиндером. Однако, как  
показывает приводимый здесь  
анализ, этот ход ведет к труд-  
ной для черных игре после  
14.ba3! Остальные ходы, как  
указывает Б. М. Блиндер,  
передают инициативу черным.  
Рассмотрим все эти возмож-  
ности:

А. 14.de5? cb6 15.ef6 b:d4  
16.dc3 (нельзя 16.fg7? из-за  
16...de3!×) 16...de3! 17.f:d4 ed6  
и черные выигрывают шашку,  
так как нельзя 18.fg7 из-за  
18...hg3 19.h:f4 g:c1×.

Б. 14.ba5 ef6 15.bc3 cb6  
16.a:c7 d:b6 17.cb4 ba5 18.dc3  
fe5 19.d:f6 g:e7 20.ed2 fg7  
21.de3! ed6 22.c:e7 gf6 23.e:g5  
h:d2 24.c:e1 a:c3 25.ed2 c:g3  
26.h:f4 и белые достигают  
ничьей.

В. 14.hg3 gf4 15.g:e5 ed6  
16.c:e7 f:f4 17.de3 f:d2 18.e:c3  
cd6 19.ba5! hg5! 20.fe3 hg3  
21.ab6 a:c5 22.d:b6 dc5  
23.b:d4 gh2 24.dc5 hg1 25.cd4  
dc7 26.ba3 gh4 27.ab4 hg3  
28.ba5 и белые достигают  
ничьей.



игрой черные могли достичь ничьей, продолжая 23...ab6!) 24.ed2 cb6 25.ab4 fg3 26.h:f2 fe5 (после 26...ba5 27.bc5 fe5 28.ed4 ef4 29.cd6 gh4 30.de7 fg3 31.ef8 g:e1 32.de3 e:b4 33.f:a3 hg3 34.de5 gh2 35.af8 ab4 36.f:a3 hg1 37.ef4×) 27.ed4 ef4 28.de3, и черные сдались.

23.cd4 e:c3 24.gh4 dc5 25.h:f6 cb6 с ничьей.

### Продолжение II: 11.ef2

(Предыдущие ходы: 1.cb4 fg5 2.bc5 d:b4 3.a:c5 b:d4 4.e:c5 cb6 5.de3 b:d4 6.e:c5 gh4 7.gf4 gf6 8.bc3 fg5 9.ab2 g:e3 10.f:d4 hg7)

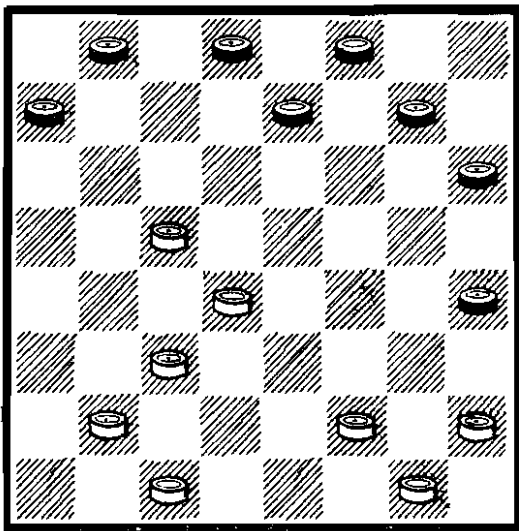

11...hg5! В партии В. Литвинович — М. Ибниаминов, 1973, было сыграно: 11...gf6 12.hg3 fg5 13.cb4 ef6 14.cd2 dc7 15.ba3 fe7? (после 15...cb6 или 15...fe5 черные могли защищаться) 16.de3 ed6 17.c:e7 f:d8 18.bc5 de7 (проигрывает также 18...cb6 19. cd6 ba5 20.gf4 ab6 21.de5! bc5 22.d:b4 a:c3 23.ed6 ba7 24.fe5×) 19.cb6!, и черные сдались.

12.hg3! На 12.cb4 или 12.cd2 могло последовать 12...gf4.

12...bc7 13.cb4! Ничего не дает белым 13.cd2 из-за 13...gh6 14.cb4 gf4 15.g:e5 ed6 16.c:e7 f:f4 17.de3 f:d2 18.fg3=.

После 13.cb4! у черных два разветвления: I.13...cb6! и II.13...gh6? Плохо 13...cd6? из-за 14.ba3 и на 14...gf6 (или 14...gh6) последует 15.fe3! h:f2 16.cb6 a:c5 17.d:b6 f:d4 18.bc5 d:b4 19.a:e3×.

### Разветвление I. 13...cb6!

(Предыдущие ходы: 1.cb4 fg5 2.bc5 d:b4 3.a:c5 b:d4 4.e:c5 cb6 5.de3 b:d4 6.e:c5 gh4 7.gf4 gf6 8.bc3 fg5 9.ab2 g:e3 10.f:d4 hg7 11.ef2 hg5 12.hg3 bc7 13.cb4)

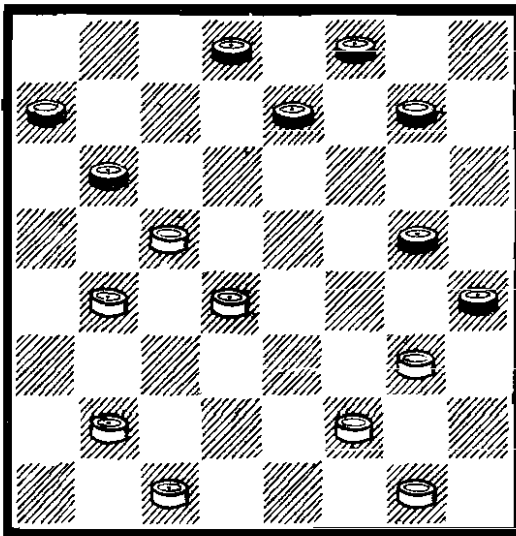

Этот сильнейший план за черных впервые был применен в партии В. Городецкий — В. Литвинович (XXIV чемпионат СССР, 1964).

14.ba5 gf6 15.a:c7 d:b6 16.cd2 ed6 17.c:e7 f:d6 18.de3 ba5 19.dc5. В упомянутой выше партии В. Городецкий — В. Литвинович было сыграно 19.bc3 fe5 20.d:f6 g:e7 21.ed4? (к простой ничьей вело 21.gf4 ab6 22.cd4! =), и черные могли, продолжая 21...ab6!, заставить противника добиваться трудной ничьей после 22.gf4 dc5 23.de5! ed6 24.ec7 b:d8 25.gh2! dc7 26.fe3 cb4 27.cd4 ba3 28.de5 ab2 29.ef6 =. В партии же последовало 21...dc5 =.

19...d:b4 20.ba3 fe5 21.a:c5 gf4 22.e:g5 h:f6 23.gh4 ed4 24.c:e3 fe5 с ничьей.

## Разветвление II.13...gh6?

(Предыдущие ходы: 1.cb4 fg5 2.bc5 d:b4 3.a:c5 b:d4 4.e:c5 cb6 5.de3 b:d4 6.e:c5 gh4 7.gf4 gf6 8.bc3 fg5 9.ab2 g:e3 10.f:d4 hg7 11.ef2 hg5 12.hg3 bc7 13.cb4)

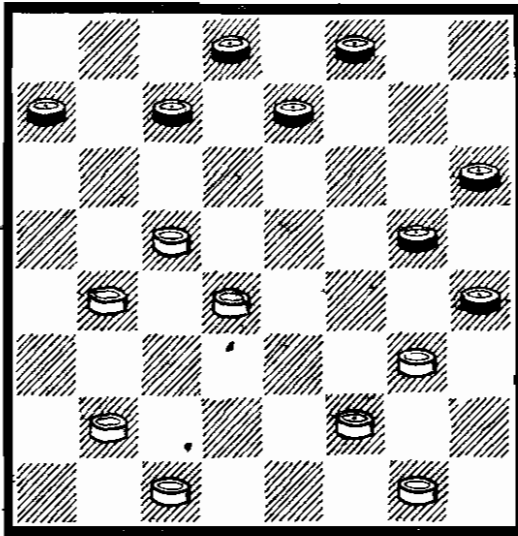

Этот ход ведет к тяжелой для черных игре. Подробный анализ данной позиции провел мастер В. Адамович.

14.ba3! ef6! Проигрывает сразу 14...cd6? из-за 15.fe3 h:f2 16.cb6 a:c5 17.d:b6 f:d4 18.bc5 d:b4 19.a:e3×. Нельзя и 14...fg7? 15.gf4! g:e3 16.cb6!×. Если же 14...ed6? 15.c:e7 f:d6, то 16.dc5 de7 17.ba5 d:b4 18.ac5 с прорывом по левому флангу.

Маневр 14...gf4?! 15.g:e5 ed6? (шансы на ничью сохранялись у черных после 15...hg5!) 16.c:e7 f:f4 уже плох, так как после 17.fe3! f:d2 18.c:e3 нельзя продолжать 18...hg5, а после 18...cb6 19.ef4 ba5 20.bc5 de7 21.gf2 ef6 22.fe5 белые выигрывают.

Неудовлетворителен и план защиты, связанный с 14...cb6? из-за 15.ba5 dc7 [если 15...fg7 16.a:c7 d:b6, то 17.ab4 ba5 18.de5 a:c3 19.ed6 ef6 20.gf4×; не спасает черных и 15...ef6 16.a:c7 d:b6 из-за 17.de5 f:d4 18.c:e3 bc5 19.cb2 ab6 (19...fe7 20.bc3 ed6 21.cb4 ab6

22.ba5 de5 23.a:c7 gf4 24.e:g5 h:h2 25.cd8 ef4 26.df6 fg3 27.fe3×) 20.bc3 ba5 21.cd4 fe7 22.d:b6 a:c7 23.ed4! cb6 24.ab4 ba5 25.dc5 a:c3 26.gf4 g:e3 27.f:b2 hg3 (27...hg5 28.cb6 gf4 29.bc7 fe3 30.bc3 hg3 31.cb8×) 28.cb6 ed6 29.ba7 hg5 30.bc3 gf4 31.ab8 de5 32.gh2×] 16.ab4 ed6 (если 16...gf4 17.g:e5 ed6 18.c:e7 f:f4, то 19.fe3×; на 16...ef6 последует 17.cd6! c:c3 18.a:c7 c:a5 19.gf4 g:e3 20.f:d4×; не спасает и 16...fg7 17.cd2 gf6 18.de3 ed6 19.c:e7 f:d8 20.bc5 de7 21.gf4 ef6 22.gh2×) 17.c:e7 f:d6 18.cd2 de5 19.d:f6 g:e7 20.gf4! ed6 21.fe5! d:f4 22.gh2 hg5 23.dc3 fe3 24.f:d4 gf4 25.de5 f:d6 26.cd4×.

15.cd2 fe5! Лучший ответ, позволяющий черным точной игрой добиться ничьей. Остальное проигрывает, например:

A.15...cb6? 16.de5 f:d4 17.c:e3 ba5 (если 17...fe7, то 18.ba5 dc7 19.dc3 ed6 20.gf4×) 18.bc5 fe7 [в партии В. Адамович — В. Габриелян (XI командное первенство СССР, 1969) черные продолжали 18...de7 19.dc3 ed6 20.c:e7 f:d6 21.ab4 ab6 22.ed4 de5 (если 22...bc5 23.d:b6 a:c7, то 24.gf4 g:e3 25.f:d4×) 23.d:f6 g:e7 24.gf4 ef6 (если 24...ed6, то 25.gh2 bc5 26.fe5 c:a3 27.e:c7 ab4 28.c:a5 ab2 29.cb8 ba1 30.ba7×) 25.fg3 (проще 25.fe3×) 25...h:f2 26.g:e3, и далее белые выиграли] 19.gf4! dc7 (19...ab4 20.cb6 a:c5 21.dc3×) 20.dc3 ef6 (20...cb6 21.ed4 g:e3 22.cb4×) 21.gh2! cb6 22.hg3! b:b2 23.a:c1 и несмотря на лишнюю шашку черные вынуждены сдать.

B.15...de7? 16.de3 fg7 [если 16...ed6 17.c:e7 f:d6 (нельзя 17...f:d8 из-за 18.ef4 g:c5 19.b:b8×), то 18.gf4×] 17.gf4 ed6 18.c:e7 f:d8 19.de5 (можно и 19.fe5!×) 19...cb6 20.ba5 dc7 21.ab4 cd6 22.e:c7 b:d8

23.bc5 dc7 (если 23...gf6, то 24.ab6 fe5 25.f:d6 gf4 26.e:g5 h:f4 27.de7 d:f6 28.bc7 hg3 29.f:h4 fe3 30.cd8×) 24.gh2! gf6 25.ab6! c:a5 26.hg3 ab6 27.c:a7 fe5 28.f:d6 ab4 29.ab8 ba3 30.ed4 ab2 31.de7 bc1 (нельзя 31...ba1 из-за 32.ef8 a:h2 33.fd6 h:c7 34.b:h2×) 32.ed8! ce3 33.ba7 e:g1 34.dc5 h:f2 35.d:e1 g:b6 36.a:g1, и белые выигрывают.

В.15...cd6? 16.c:e7 f:d6 17.de3! fe5 (если 17...dc7, то 18.gf4 fe5 19.d:f6 g:e7 20.ed4 ef6 21.de5 f:d4 22.fg3×) 18.d:f6 g:e7 19.gf4 с выигрышной позицией у белых.

16.d:f6 g:e7 17.gf4 cb6! Трудная ничья есть у черных и после 17...ef6 18.fe3 cb6 19.gf2 b:d4 20.e:c5 dc7 21.ba5 fg7! =. Проигрывает 21...fe7? из-за 22.dc3 fg5 23.fg3!! h:f2 24.cd4 g:e3 25.cb6 a:c5 26.d:e1 hg5 27.eh4 gf4 28.hel×.

18.de3. Если 18.ba5 b:d4 19.fg3 h:f2 20.g:c5, то 20...ef6 21.de3 fg7 =.

18...b:d4 19.e:c5 dc7 20.fe3 ef6 21.ed4 fe7 22.ba5. Если 22.gf2, то 22...cb6! и т. д.

22...hg5! 23.f:h6 hg3 24.de5 f:b6 25.hg7 ef6! 26.g:e5 cd6 27.a:c7 d:f4 28.cb8 fe3! 29.b:h2 ed2, и у черных ничья.

### Вариант II: 7.bc3

(Предыдущие ходы: 1.cb4 fg5 2.bc5 d:b4 3.a:c5 b:d4 4.e:c5 cb6 5.de3 b:d4 6.e:c5 gh4)

См. диаграмму.

7...gf6 8.ab2 hg5. Рассмотрим два продолжения белых: I.9.ba3 и II.9.cd4. Если 9.gf4 g:e3 10.f:d4, то игра сводится к варианту I.

### Продолжение I: 9.ba3

(Предыдущие ходы: 1.cb4 fg5 2.bc5 d:b4 3.a:c5 b:d4 4.e:c5 cb6 5.de3 b:d4 6.e:c5 gh4 7.bc3 gf6 8.ab2 hg5).

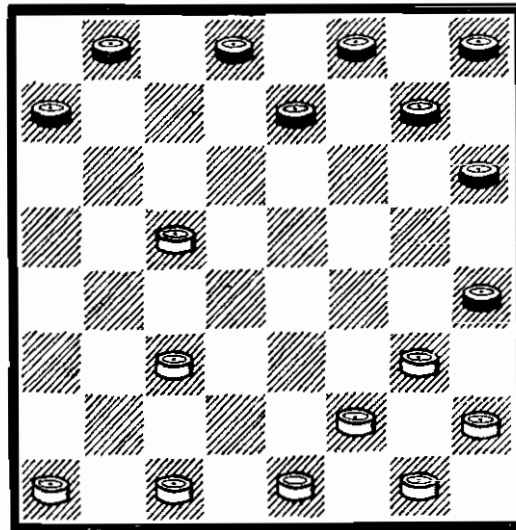

9...hg7 10.cd4 gh6. Можно продолжать и 10...ed6 11.c:e7 f:d6 с равной игрой.

11.fe3. Если 11.cd2, то 11...dc7 12.de3 ed6 13.c:e7 f:d8 =.

11...h:f2 12.e:g3 dc7. После 12...gh4 13.ef4 h:f2 14.g:e3 у белых активная позиция.

13.gh4 gf4! Слабее играли черные в партии Н. Коноиов—Х. Карп (XXVIII чемпионат СССР, 1968): 13...ed6? 14.c:e7 f:d8 15.h:f6 fe7 16.hg3 e:g5 17.cb2! ab6 18.bc3 bc5! 19.d:b6 c:a5 20.gf4 bc7? (проигрывает; ничья достигалась после 20...de7! 21.fe5 ef6 22.e:g7 h:f8 23.gf2 bc7 24.fg3 gh4 25.gf4 fe7 26.cd4 cb6 27.de5 bc5 =. Проигрывало и 20...dc7? из-за 21.fe5 cd6 22.e:c7 b:d6 23.ab4×) 21.fe5 gh4 22.ed4 hg5 23.ab4 de7 24.ef6 gf4 25.f:b6 a:c7 26.bc5 hg3 27.cb4. Черные сдались.

14.e:g5 h:f4 15.cd2 cb6. Можно играть и 15...cd6 16.gf2 d:b4 17.a:c5 bc7 18.fg3 fe3 19.d:f4 cd6 20.fe5 d:b4 21.e:g7 f:h6 22.dc5 b:d6 23.hg5 h:f4 24.g:c7 ab6! 25.c:a5 ed6 =.

16.gf2 ba5 17.fg3 ab4 18.g:g7 f:h6 19.hg3 b:d6 20.dc5. Если 20.dc3, то 20...ef6 21.cb4 de5 22.dc5 ab6! 23.c:a7 hg5 =.

20...d:b4 21.a:c5 bc7 22.dc3 cd6 23.cb6 a:c5 24.cd4 c:e3 25.gf4 e:g5 26.h:d8 de5 с ничьей.



Продолжение II: 9.cd4

(Предыдущие ходы: 1.cb4 fg5 2.bc5 d:b4 3.a:c5 b:d4 4.e:c5 cb6 5.de3 b:d4 6.e:c5 gh4 7.bc3 gf6 8.ab2 hg5).

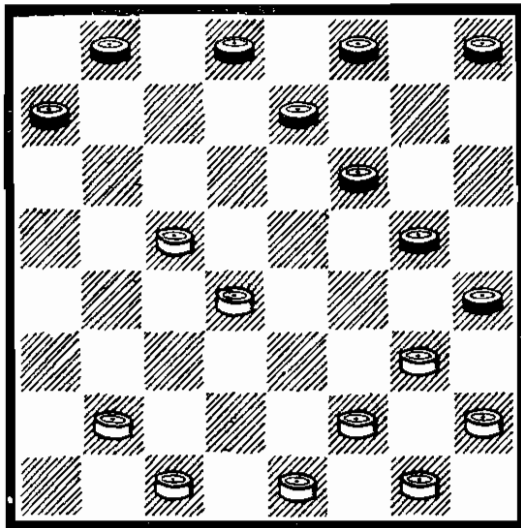

**9...ed6.** Можно также продолжать 9...dc7 с последующим разменом на «d8» с равной игрой. После 9...hg7 белые могут продолжать 10.ba3, сводя игру к продолжению I или 10.bc3 с равными возможностями.

10.c:e7 f:d6 11.bc3 ab6. Возможно и 11...fe5 12.d:f6 g:e7 13.gf4 ab6=.

12.cb2 ba5. Можно также 12...hg7=. Слабее играли черные в партии А. Плакхин — М. Старобинский (XXVII чемпионат СССР, 1967): 12...dc5? 13.ba3 c:e3 14.f:d4 h:f2 15.g:e3 hg7 16.hg3 gh6 17.ab4 ba5 18.gf4 de7 19.dc5! [не выигрывает 19.bc5 bc7! 20.cb6 (на 20.fe5 последует 20...gf4!)=] 20...ed6! 21.b:d8 de5 22.f:d6 gh4 23.d:g5 h:b4=] 19...gh4 20.ef2 bc7? (после 20...fg5 21.fe5 ef6 22.e:g7 h:f8 23.cd6 fg7 черные могли достичь ничьей) 21.ed4 cd6 22.fe3 hg3 23.f:h2 de5 24.ef4 e:g3 25.h:f4 fg5 26.fe5 ef6 27.e:g7 h:f8 28.cd6 gf4 29. dc7, и черные сдались.

13.de5 f:d4 14.e:c7 b:d6. Равная позиция.

Вариант III: 7.cd2.

(Предыдущие ходы: 1.cb4 fg5 2.bc5 d:b4 3.a:c5 b:d4 4.e:c5 cb6 5.de3 b:d4 6.e:c5 gh4).

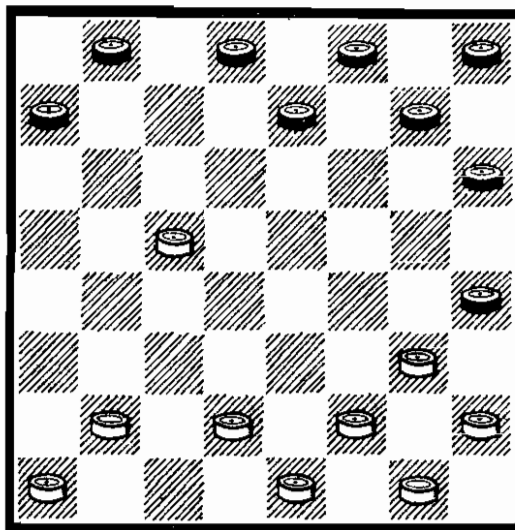

7...gf6 8.de3. По иному продолжалась партия А. Плакхин — В. Габриелян, 1963: 8.bc3 fg5 9.cb4 hg7 10.ab2 dc7 (возможно и 10...bc7, сводя игру к основному варианту) 11.de3 gf6 12.ba3 cb6 (в партии Э. Мурсалов — М. Рахунов, XXXI чемпионат СССР, 1971, было: 12...ed6 13.c:e7 f:d8 14.ed4 ab6 15.ba5 fe7 16.ab4 ef6 17.bc5 ba7 18.fe3 h:f2 19.e:g3 gh4 20.gf2 fe5 21.d:f6 b:d4 22.e:c5 hg5! 23.ab6 g:e7 24.gf4 c:a5 25.fe3 dc7 26.fe5 cb6 27.ed4 ab4 28.c:a3 ba5 29.dc5 ab4 30.cb6 a:c5 31. ed6 с ничьей) 13.ba5 (после 13.cd6 e:c5 14.b:d6 fe5! 15.d:f4 ba5 у черных достаточная компенсация за пожертвованную шашку) 13...b:d4 14.e:c5 ed6 15.c:e7 f:d6 16.ab4 bc7 17.bc5 d:b4 18. a:c3 cd6 19.cb4 ab6 20.ba5 fe5 21.a:c7 d:b8 22.gf4 e:g3 23. h:f4 g:e3 24.f:d4 bc7 с ничьей.

8...bc7 9.ba3 fg5 10.ab4 hg7 11.ab2 gf6 12.ba3 ed6 13.c:e7 f:d6 14.gf4. После 14.bc5 d:b4 15.a:c5 может последовать 15...de7 16.ef4 g:e3 17.f:d4 h:f2 18.g:e3 ed6! 19.c:g5 h:d2



20.e:c3 cd6 21.hg3 ab6, и черные достигают ничьей.

14...de7 15.hg3 ab6 16.bc5 b:d4 17.e:c5 g:e3 18.f:d4 h:f2 19.g:e3 d:b4 20.a:c5 fg5 21.ef4 g:e3 22.d:f2 ef6 23.ed2 hg5 24.fg3 cd6 25.c:e7 f:d8 с ничьей, как было в партии Е. Тюнев — А. Головашкии (XXVI чемпионат СССР, 1966).

### Система II: 4...ef6

Предыдущие ходы: 1.cb4 fg5 2.bc5 d:b4 3.a:c5 b:d4 4.e:c5)

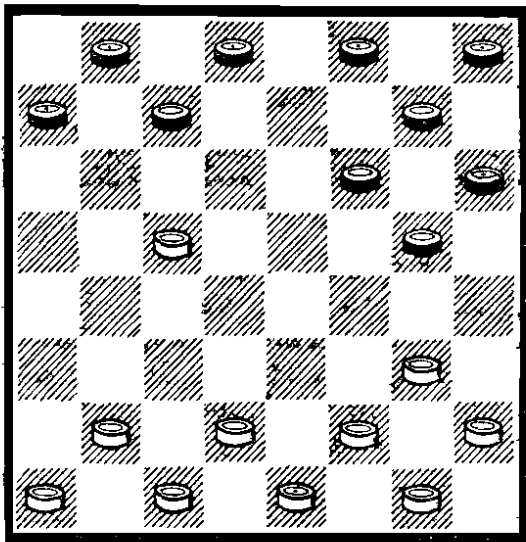

Оригинальная система развития, предложенная В. Соковым в партии с Л. Раммом (первенство ВЦСПС, 1938), в которой далее было: 5.gf4 g:e3 6.d:f4 (после 6.f:d4 fe5 7.d:f6 g:e5 у черных также преимущество) 6...fe5! 7.f:d6 c:e5, и черные получили преимущество.

Если 5.gh4, то 5...cb6! 6.de3 b:d4 7.e:c5 bc7! и у белых тяжелая позиция. Далее возможно 8.bc3 [если 8.cd2, то 8...fe7! 9.ba3 gf4 10.dc3 fg5! ×, не выигрывает 10...cd6 из-за 11.hg5!! (нельзя 11.cb6? a:c5 12.hg5 f:h4 13.fg3 h:f2 14.e:c7 d:b6 15.cb4 cd4 16.bc5 ba5 17.c:e3 ab4! 18.a:c5 ed6 19.c:e7 gf6 20.e:g5 h:d2 ×) 11...f:h4 12.cb4!, и белым удастся защититься, как было в партии Н. Болотов — В. Абаулин;] 8...fe7! 9.ab2 cb6 10.ed2! Толь-

ко так белые могут достичь ничьей! (как доказал В. Соков, проигрывает 10.cb4? b:d4 11.cd2 ab6!! 12.bc5 de3! 13.df4 g:e3 14.c:a7 ed6 15.f:d4 fg5 16.h:f6 g:a1 17.ab8 hg7 18.b:h8 de7 ×. Проигрывает и 10.cd4? из-за комбинации 10...ed6 11.c:e7 gf4 12.e:e3 hg5 13.h:f6 g:a1 ×) 10...b:d4 11.c:e5 f:d4 12.h:f6 g:e5 13.de3 и черным не удержать лишнюю пешку.

У белых два варианта развития 1.5.de3 и II.5.fe3

### Вариант I: 5.de3

(Предыдущие ходы: 1.cb4 fg5 2.bc5 d:b4 3.a:c5 b:d4 4.e:c5 ef6)

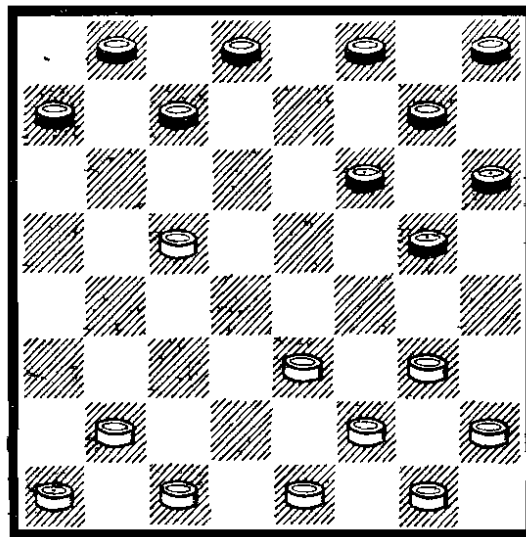

### 5...de3!

— Лучшее продолжение. Плохо 5...cb6? 6.ed4 dc7 (следовало избрать 6...gh4!) 7.de5! b:d4 (после 7...f:d4 8.c:e3 преимущество белых также велико)

8.e:c3 cd6 9.ba3 fe5 10.cb4 (очень сильно также 10.fe3 с большим преимуществом у белых) 10...ab6 11.ab2 bc7 12.ba5 gf4 13.bc3 bc5 14.gh4! [ошибочно продолжать 14.cb4?, так как после 14...gf6 15.gh4 (не выигрывает и 15.fe3 f:d2 16.c:e3 из-за 16...ed4! 17.gf2 fg7=, а если 15.cd2, то 15...fg7! и нельзя 16.fe3? из-за 16...fg5 17.gh4

ed4! 18. h:f6 g:e5 19.e:g5 h:f4 и выигрывают уже черные) 15...cb6! 16.a:c7 d:b8 17.b:d6 e:c7 18.ab4 fg7 19.cd2 cd6 20.hg5 f:h4 21.fg3 h:f2 22.e:c7 b:d6=] 14...gf6 (нельзя 14...cb6 15.a:c7 d:b8 из-за 16.hg5×, а после 14...fe7 решает комбинация: 15.ab4 c:a3 16.cb2 a:c1 17.ed2 c:e3 18.f:b6×) 15.cd2 cb6 [если 15...hg7, то 16.cb4 cb6 (после 16...fg3 17.h:f4 e:g3 18.fe3 gh2 19.dc3 fe5 20.ef4 e:g3 21.h:f2×) 17. a:c7 d:b8 18.b:d6 e:c7 19.dc3, и белые должны выиграть] 16.a:c7 d:b8 17.fe3! fe7 18.e:g5 h:f4 19.ef2 hg7 20.cb4 cd4 21.fe3 d:f2 22.g:g5 gh6 23.bc5 h:f4 24.ab4 bc7 25.dc3 fe3 26.hg3 cd6 27.cb6×.

Рассмотрим последствия продолжения, связанного с 5...gh4. (Предыдущие ходы: 1.cb4 fg5 2.bc5 d:b4 3a:c5 b:d4 4.e:c5 ef6 5.de3)

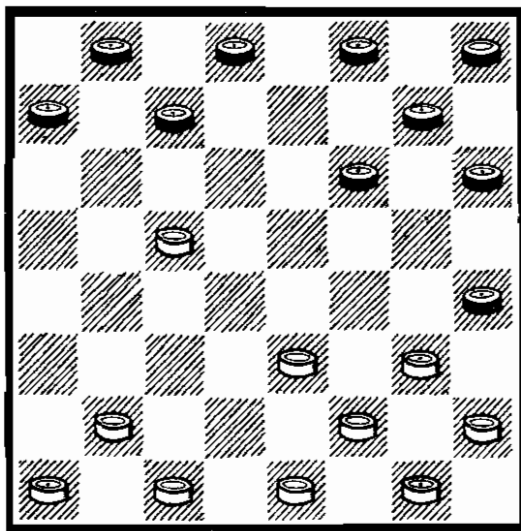

6.gf4 Возможным планом развития является и 6.ba3 fg5 7.ab2 gf6 8.bc3 (в партии С. Корхов — С. Петров, XIII чемпионат СССР, 1951, было 8.ab4 de7 9.ed4 ed6 10.c:e7 f:d8 11.cd2 hg7 12.de3 gf6 13.gf4 fe5 14.d:f6 g:e7 15.ed4 с равной игрой) 8...de7 9.cb4 hg7 (после 9...ed6 10.c:e7 f:d8 позиция белых активнее) 10.ef4 g:e3 11.f:d4 h:f2 12.g:e3 hg5

13.hg3 ed6 14.c:e7 f:d8 15.cd2 gh6 16.ef2 fe7 17.gf4 cb6 18.bc5 bc7 19.fg3 gh4 20.ab4 (если 20.fe5 h:f2 21.e:g1, то 21...ef6 22.e:g7 h:f8 23.gf2 cd6 24.c:e7 f:d6 с ничьей) 20...h:f2 21.e:g1 ba5 22.dc3 cb6 23.gf2 ef6 24.fe3 fg5 25.fe5 de7!! 26.ef6 gh4! 27.f:d8 hg5! Несмотря на лишнюю дамку, белые должны добиваться ничьей 28.ef4 g:e3 29.d:f2 b:b2 30.fg3! h:f2 31.dh4 a:c3 32.h:a5, как было в партии П. Святой — Р. Нежметдинов, 1949.

6...fg5 7.bc3. На практике белые предпочитают делать именно этот ход, однако сильнее 7.fe5! с преимуществом белых.

7...gf6 8. cd4. Можно играть и 8.ab2 de7 9.ba3 ed6 10.c:e7 f:d8 11.fe5 с лучшей игрой у белых. Слабее 11.ab4 hg7 12.cd4 gf6 13.fe5 ab6 14.e:g7 gf4 15.e:g5 h:h8 16.ba5 fe7 17.fe3 hg7 18.hg3 gf6 19.ef2 ba7 20.cb2 ed6 21.dc5 d:b4 22.a:c3=.

8...fe5! Плохо 8...de7 из-за 9.fe5! с преимуществом белых. К слабой для черных игре ведет 8...cb6 9.fe5! [хорошо и 9.hg3!±, а в партии Н. Иордан — В. Абаулин (XV чемпионат СССР, 1953) белые сыграли слабее: 9.ab2? hg3! 10.f:h4 fe5 11.d:f6 b:f2 12.g:e3 g:e7 13.bc3 hg7 14.fe5 dc7 15.hg3? (следовало продолжать 15.ed4! cd6 16.e:c7 b:d6 17.hg5! h:f4 18.de5 dc5 19.e:g3=) 15...ef6! 16.cd4 (если 16.ed4, то 16...hg5! 17.dc5 f:b2 18.h:h8 ba1×) 16...ab6 17.ef4 (угрожало 17...bc5 с прорывом черных в дамки, а если 17.gf4, то 17...ba5 18.ef2 ba7 19.cb2 cb6×) 17...ba5 18.cb2 fe7 19.ed2 ba7 20. ba3 cb6 21.dc5 f:d4 22.c:e3 gf6 23.dc3 ed6×] 9...fe7 10.e:g7 h:f8 11.hg3±.

9.f:d6 c:c3 10.cb2. Если 10.hg3, то 10...dc7 11.cb2 (проигрывает 11.cd2? gf4! 12.g:e5 cb6 13.d:b4 b:f6×) 11...fe7

12.b:d4 gf4 13.g:e5 cd6 14.  
e:c7 b:b4=.

10...dc7 11.b:d4 fe7 12.ab2.  
Если 12.hg3, то 12...gf4 13.g:e5  
cd6 14.e:c7 b:b4=.

12...ed6 13.c:e7 gf4 14.e:g5  
h:d8 и черные уравнивают  
игру.

После 5...de7! у белых два  
разветвления: I. 6.ed4 и II. 6.gf4

#### Разветвление I. 6.ed4

(Предыдущие ходы: 1.cb4 fg5  
2.bc5 d:b4 3.a:c5 b:d4 4.e:c5  
ef6 5.de3 de7)

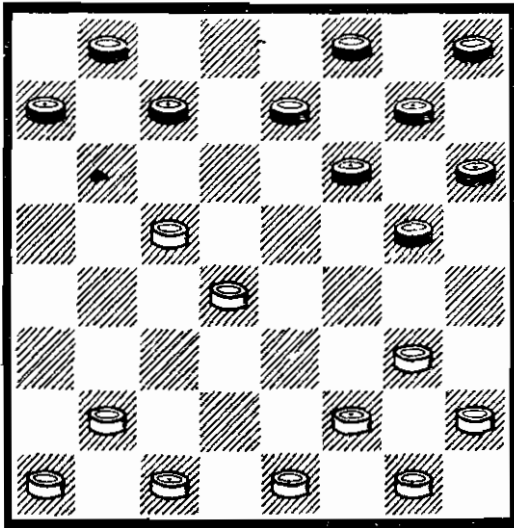

6...ed6. Слабее 6...gh4 из-за  
7.gf4 (ничего не дает 7.bc3  
fg5 8.ab2 gf6 9.cb4 hg7=)  
7...fg5 8.ed2! [слабее играли бе-  
лые в партии Э. Мурсалов —  
П. Святой (XXXI чемпионат  
СССР, 1971): 8.fe3 gf6 9.bc3  
ed6 10.c:e7 f:d8 11.ab2 ab6  
12.ef2 ba5 13.ba3 cd6 14.cd2  
bc7 15.ab4 cb6 с преимущест-  
вом черных] 8...g:e3 9.d:f4  
gf6 10.fg3 h:f2 11.g:e3 с луч-  
шей игрой у белых.

7.c:e7 f:d8 8.bc3. Продолже-  
ние 8.gh4 ведет к упрощениям.

8...gf6. К этому же может  
привести и 8...ab6 9.gh4 gf6 и т.  
д. Возможно 9.ab2 gh4 10.gf4  
gf6 с равной игрой. В партии  
Г. Маркосов — С. Данилин,  
1957, черные сыграли сла-  
бее: 8...ab6 9.ab2 cd6 10.ba3  
gf6 и после 11.fe3 или 11. gh4

белые могли получить лучшую  
позицию. В партии же было 11.  
cb4 и 11...de5 уравнивает по-  
зицию.

После 8...gf6 у белых есть  
три возможности: I. 9.dc5;  
II. 9.gh4 и III. 9.ab2.

#### Возможность I: 9.dc5

(Предыдущие ходы: 1.cb4 fg5  
2.bc5 d:b4 3.a:c5 b:d4 4.e:c5  
ef6 5. de3 de7 6.ed4 ed6  
7.c:e7 f:d8 8.bc3 gf6).

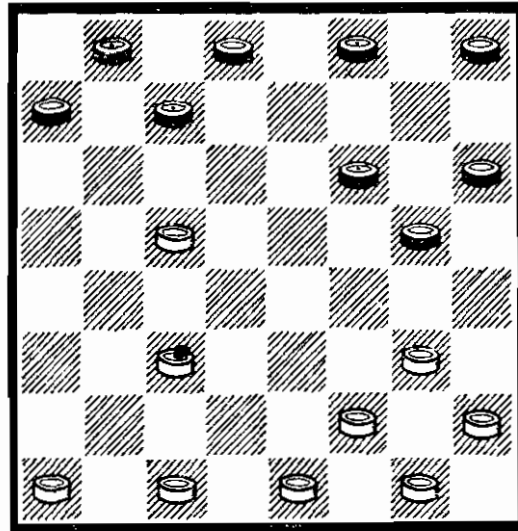

9...gh4 10.gf4 hg7 11.ab2.  
В партии Е. Тюнев — Б. Блин-  
дер (XIII чемпионат СССР,  
1951) белые избрали 11.fg3  
h:f2 12.g:e3 fg5 13.ed4 (сле-  
довало продолжать 13.hg3!)=)  
13...g:e3 14.d:f2 fe7 15.ab2  
cd6 16.cb4 gf6 17.ba5 d:b4  
18.a:c3 ed6 19.cd2 ab6 20.fe3  
de7 21.hg3? (после 21.ed4 бе-  
лым легче было бы уравнять  
игру) 21...fe5 22.ef4 ef6 23.gh4?  
(была ничья еще после  
23.de3!)=) 23...e:g3 24.h:f2 fe5  
25. fg3 bc7! 26.cb4 hg5 27.de3  
ba5 28.ba3 a:c3 29.ab4 c:a5  
30.gh4 ef4 31.h:f6 f:d2 32.e:c3  
de5 33.f:d4 cd6. Белые сдались.

11...fg5 12.hg3 g:e3 13.f:d4  
h:f2 14.e:g3 gf6 15.cd2. По-  
зиция белых предпочтительнее.

#### Возможность II: 9.gh4

(Предыдущие ходы: 1.cb4 fg5

2.bc5 d:b4 3.a:c5 b:d4 4.e:c5  
ef6 5.de3 de7 6.ed4 ed6 7.c:e7  
f:d8 8.bc3 gf6)

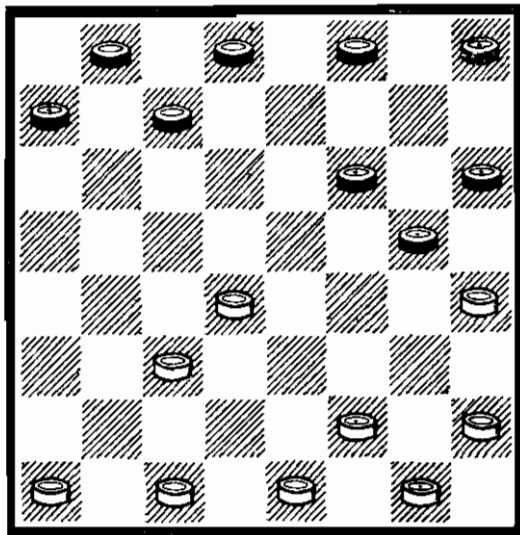

9...ab6 10.hg3 fe5 11.h:f6  
e:g7 12.gf4 gf6 13.ab2. Ини-  
циативная для белых позиция.  
Партия В. Вигмай — И. Илья-  
шенко (XXX чемпионат СССР,  
1970) далее продолжалась так:  
13...fg5 14.fe3 fe7 15.ef2 ed6  
16.fg3 ba5. Нельзя 16...gh4?  
из-за 17.cd2 h:f2 18.fe5 d:f4  
19.e:g5 h:f4 20.g:g5 со зна-  
чительным преимуществом у  
белых. Проигрывает 16...hg7?  
из-за 17.gh4 gf6 18.de5×.

17.gh4 de5 18.f:d6 c:e5  
19.h:f6 e:g7 20.ef4 bc7 21.dc5  
cd6 22.c:e7 d:f6 23.cd2 fg5  
24.de3 gf6 25.cd4 gh4 26.bc3  
fg5 27.gf2 hg7 28.de5, и чер-  
ные сдались.

#### Возможность III: 9.ab2

(Предыдущие ходы: 1.cb4 fg5  
2.bc5 d:b4 3.a:c5 b:d4 4.e:c5  
ef6 5.de3 de7 6.ed4 ed6 7.c:e7  
f:d8 8.bc3 gf6).

См. следующую диаграмму.

9...gh4 10.gf4 ab6! Лучший  
ответ, ведущий к равной игре.  
После 10...hg7 11.cb4 fg5 12.fe5  
fe7 13.bc3! у белых преиму-  
щество. В партии М. Поляк—  
В. Соков (полуфинал VII чем-  
пионата СССР, 1938) белые иг-  
рали неточно: 13.cd2 и после  
13...ab6! 14.ba5 ba7! 15.fe3?

(15.ba3! =) 15...bc5 16.d:b6 a:c5  
черные достигли решающего  
преимущества.

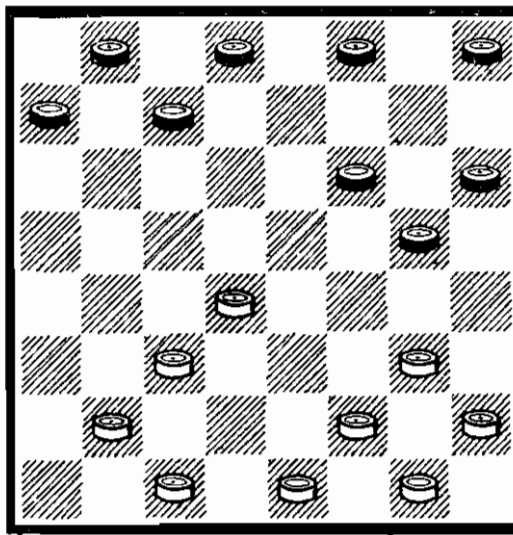

Если 10...fg5, то 11.fe5! ab6  
12.ba3 ba5! (плохо 12...fe7?  
из-за 13.ef6! ed6 14.cb4 g:e7  
15.bc5 d:b4 16.a:a7±) 13.cb4  
a:c3 14.d:b2 fe7 15.bc3 hg7  
(хуже 15...cb6 из-за 16.cd4 dc7  
17.ab4 и нельзя 17...ba5? ввиду  
18.dc5 a:c3 19.ed6 c:e5 20.ed2  
c:g3 21.h:f8×) 16.cd4 с пре-  
имуществом у белых, как было  
в партии В. Абаулин — А.  
Швидкий (полуфинал XVI чем-  
пионата СССР, 1953).

11.dc5. Можно продолжать  
и 11.fg5 h:f4 12.dc5 b:d4  
13.c:g3=.

11...b:d4 12.c:g7 h:f6 13.bc3  
de7 14.cd4 fg5 15.fe5 ed6  
16.cb2 d:f4 17.fg3 h:f2 18.e:e5  
gh4 19.ba3 fe7 20.gf2 ed6 21.ef6  
cb6 22. hg3 dc5 23.de5 hg5  
24.fg7 gf4 с ничьей. Так про-  
текала партия М. Коган — Д.  
Коськов (XIII чемпионат СССР,  
1953).

#### Разветвление II: 6.gf4

(Предыдущие ходы: 1. cb4  
fg5 2.bc5 d:b4 3.a:c5 b:d4  
4.e:c5 ef6 5.de3 de7).

6...ed6 7.c:e7 f:d8.

См. диаграмму.

8.bc3 fe7. По-иному играли  
черные в партии Ю. Кустарев —  
В. Куликов (XXX чемпионат  
СССР, 1970): 8...ab6 9.ab2 ba5

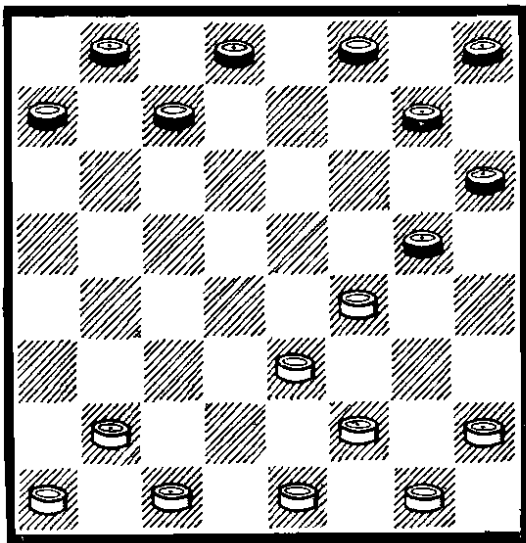

10.fg3 (хорошо и 10.fe5!) 10...fe7 (если 10...gh4, то 11.ed4 h:f2 12.g:e3 с активной позицией у белых) 11.cd2 ed6 12.ba3 gh4 13.ed4 h:f2 14.g:e3 cb6 15.de5 gf6 16.e:c7 b:d6 17.hg3 hg7 18.cd4 bc5 19.d:b6 a:c7 20.dc3 fe5 21.ed4 gf6 22.ab4 cb6 23.ba5 bc5 24.d:b6 fg5 25.ba7 g:e3 26.ab8 dc7 27.ab6 c:a5 28.gh4, и черные сдались.

9.ab2 ed6 10.cb4. Оригинально развивалась партия В. Городецкий—Б. Берликов, 1951: 10.cd4 ab6 11.hg3 gh4 12.ba3 dc5 (плохо 12...de7? из-за 13.ab4! ba5 14.dc5 ac3 15.gh2 d:b4 16.ed4 c:e5 17.f:f8×) 13.de5 gf6 14.e:g7 h:f8 (если 14...h:f6, то 15.ab4 c:a3 16.fe5 f:d4 17.e:a7 с хорошей позицией у белых) 15.fe5 ba7 16.ef6 cd6 17.cb2 [Можно и 17.ed2 ba5 18.dc3 ab6 19.cb2 fg7 20.ed4 c:e3 21.f:d4 h:f2 22.g:e3 g:e5 23.d:f6 bc5 24.ef4 (если 24.cd4, то 24...ab4! 25.d:b6 dc5 26.b:d4 bc3 с ничьей) 24...dc7 25.fg5 cd4! (проигрывает 25...cb6? из-за 26.cd4! c:e3 27.ab4 a:a1 28.gh6 a:g7 29.h:g1×) 26.c:e5 d:h6 с ничьей]. 17...ba5 18.bc3 ab6 19.gf4 fg7 20.fg5 g:e5 21.gh6 ef4 22.e:g5 h:f6 23.fe3 fe5 24.ef2 ab4 25.c:c7 d:b8 26.fg3 bc7 27.gh4 ed4 28.hg5 d:f2 29.g:e3 cd4 30.e:c5 cd6 31.c:e7 d:h4=.

10...ab6 11.ba5 gf6. Можно и 11...de5 12.f:d6 c:e5 13.a:c7 b:d6 с равной позицией.

12.bc3 bc5 13.fg3 gh4 14.od4 h:f2 15.e:g3 ba7 16.d:b6 a:c5 17.gh4 hg7 18.cd2 de7 19.dc3 cb6 20.a:e5 f:b2 21.ed4 c:g5 22.h:d8 с ничьей, как было в партии Е. Тюнев — С. Дьячков, (VII чемпионат СССР, 1938).

**Вариант II: 5.fe3.**

(Предыдущие ходы: 1.cb4 fg5 2.bc5 d:b4 3.a:c5 b:d4 4.e:c5 ef6).

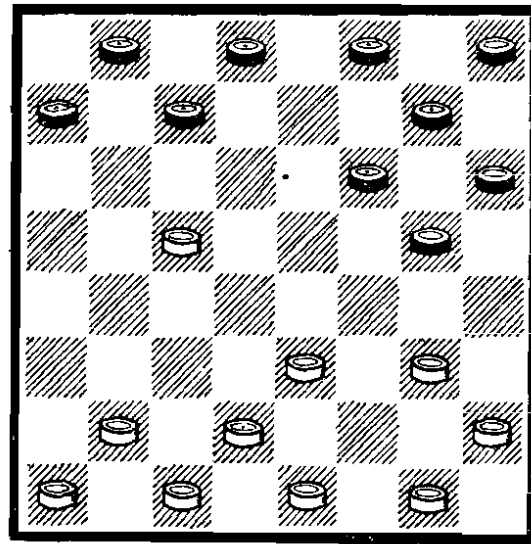

У черных есть два продолжения: I.5...de7 и II.5...gh4.

**Продолжение I: 5...de7**

(Предыдущие ходы: 1.cb4 fg5 2.bc5 d:b4 3.a:c5 b:d4 4.e:c5 ef6 5.fe3).

6.ed4 ed6 7.c:e7 f:d8 8.bc3. 8.gh4 ведет к ненужным упрощениям.

8...gf6 9.ab2. Можно и 9.gh4 с хорошей игрой у белых.

9...gh4 10.ba3. Белые могут продолжать и 10.gf2 с последующим 11.fe3 h:f2 12.e:gl, сохраняя инициативу.

10...h:f2 11.g:e3 hg5 12.hg3 ab6 13.ab4 hg7 14.bc5 ba5 15.ef4. Можно и 15.gf4 gh6 16.cb2 cd6 17.c:e7 f:d6 18.ba3 dc7 19.dc5 d:b4 20.a:c5 fe5 21.f:d6 c:e5 22.ed4 ef4=.

15...g:e3 16.d:f2 fg5 17.cd4 fe7 18.fe3 gh6! Слабее играли черные в партии Л. Кропотин — А. Агеевко, 1957: 18...gh4? 19.dc3! h:f2 20.e:g3 ed6? (проигрывает, следовало играть лишь 20...gh6!⇒) 21.c:e7 d:f6 22.dc5, и четкой игрой в дальнейшем белые реализовали преимущество.

19.cb2 gf4 20.g:e5 cd6 21.e:c7 b:b4 22.ba3 dc7 23.a:c5 cd6 с равной позицией.

#### Продолжение II: 5...gh4

(Предыдущие ходы: 1.cb4 fg5 2.bc5 d:b4 3.a:c5 b:d4 4.e:c5 ef6 5.fe3)

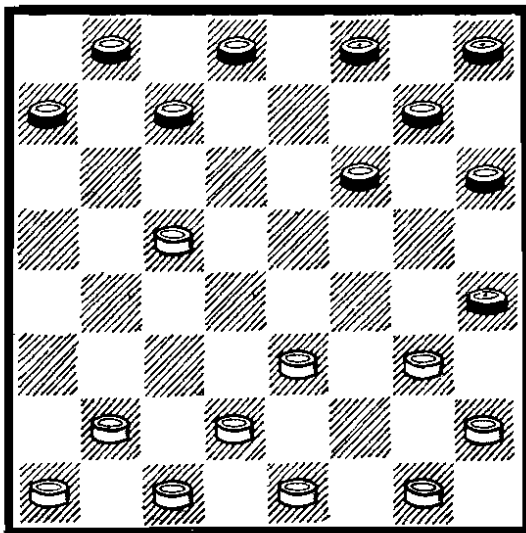

У белых есть три возможности развития:

**A.6.gf4 hg3!** Слабее 6...fg5 из-за 7.ed4 g:e3 8.d:f2±. Партия С. Егоров — С. Маншин, 1957, далее протекала так: 8...gf6 9.de3 hg7 10.ed4 hg5 11.hg3 gh6 12.cd2 fe5 13.d:f6 g:e7 14.gf4 ef6 15.de3 fg5? (слабый ход — после 15...fe5! 16.f:d6 c:e5 черным было бы легче защищаться) 16.bc3 de7 17.ab2 cb6 18.cd4 ed6 19.c:e7 f:d6 20.ed2 ba5 21.dc3 ab6 22.ba3 dc5 23.gh2! bc7 24.fe5! cd6 25.e:c7 b:d8 26.d:b6 a:c7 27.hg3 cd6 28.cd4 de5 29.d:f6 g:e7 30.gf4 и вскоре белые ре-

ализовали преимущество. 7.fg5 h:f4 8.e:e7 f:b4 9.h:f4 ba3. Равная позиция. Партия М. Короткин — А. Ильяшенко (XXX чемпионат СССР, 1970) далее продолжалась так: 10.bc3 gf6 11.cd4 cd6 12.ab2 hg7 13.gf2 ab6 14.de3 dc5 15.bc3 gh6 16.fg3 ba5 17.d:b6 a:c7 18.gh4 cd6 19.ed2 de7 20.cd4 ba7 21.dc3 ab6 22.hg5 f:h4 23.de5 с ничьей.

**B.6.ed4 h:f2 7.g:e3 fe5.** Слабее играли черные в партии В. Беляевский — А. Плакхин, 1970: 7...hg5 8.ef4 g:e3 9.d:f4 gh6 10.bc3 hg7 (лучше 10...fg5) 11.cd2 с преимуществом белых. 8.d:f6 g:e5 9.ed4 e:c3 10.b:d4 cd6 11.c:e7 f:d6. Равная позиция.

**V.6.ef4 h:f2 7.g:e3 fg5 8.bc3 gf6 9.cd4.** Возможно и 9.hg3 cb6 10.cd4 dc7! 11.ef2 cd6 12.c:e7 f:d8 с острой игрой. **9...hg7=.** Слабее играли черные в партии Г. Хацкевич — В. Вигман, 1972: 9...gh4? 10.hg3 h:f2 11.e:g1 fg5 12.de3 hg7 13.ab2 gf6 14.bc3 cd6 15.c:e7 f:d6 16.ef2 dc7 17.cd2! de5? (проигрывает; следовало играть: 17...cb6! 18.de5 f:b2 19.dc3 b:d4 20.e:e7 g:e3 21.f:d4 bc5 22.d:b4 a:c5⇒) 18.f:d6 c:e5 и белые могли победить, играя 19.dc5! (в партии было 19.fg3?⇒) 19...gh4 20.gh2 fg5 21.cb4! ed4 22.hg3! d:b6 23.bc5 b:d4 24.e:c5 bc7 25.dc3 с выигрышем.

#### Система III: 4...gh4

(Предыдущие ходы: 1.cb4 fg5 2.bc5 d:b4 3.a:c5 b:d4 4.e:c5)

См. диаграмму на с. 56.

Рассмотрим три варианта: I.5.gf4; II.5.de3 и III.5.bc3.

#### Вариант I: 5.gf4

**5...gf6 6.bc3.** У черных есть два продолжения: I.6...hg7 и II.6...fg5.

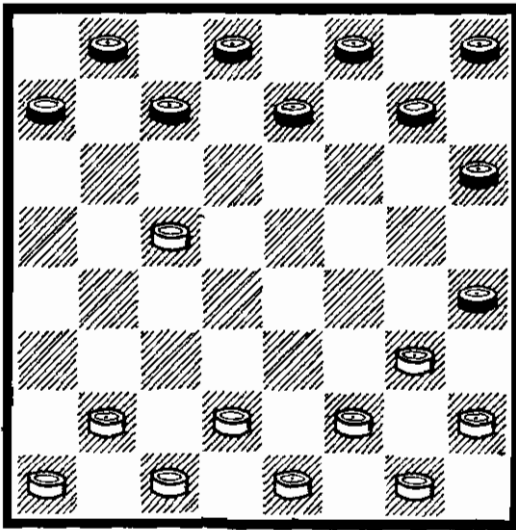

**Продолжение I: 6...hg7**

7.hg3 cd6. Можно и 7...fg5 8.ab2 g:e3 9.f:d4 h:f2 10.e:g3 ed6 11.c:e7 f:d6 12.gf4 ab6 (после 12...gf6 13.de5! f:d4 14.c:e5 у белых преимущество) 13.fe5 d:f4 14.dc5 b:d4 15.c:g3=.

8.cb4 dc7 9.de3. Можно и 9.ba5 d:b4 10.a:c3 ed6 11.ab2 ab6 12.ba3 fe5 13.cb4=. Прогрывает 9.ab2? из-за 9...de5 10.f:d6 c:e5 11.gf4 e:g3 12.ba3 hg5 13.de3 bc7! (не выигрывает 13...ed6? 14.c:e7 f:d6, как было в партии Н. Сретенский — В. Новиков, 1953, ввиду 15.bc5 d:b4 16.a:c5 bc7 17.cd6! c:e5 18.gh2 ef4 19.cb2 f:d2 20.h:f8=) 14.gh2 gh6 15.h:f4 cb6 16.fe5 f:d4 17.cd6 e:c5 18.b:d6 dc3 19.cd2 bc5! X.

9...fg5. К интересной борьбе ведет 9...de5 10.f:d6 c:e5 11.ef4 hg5 12.f:h6 ef4 13.g:e5 f:b6 14.ab2 gf6 15.cd2 fe5 (возможно и 15...bc7 или 15...ed6=) 16.bc5! b:d4 17.de3 bc7 18.e:c5 hg3! (проигрывает 18...cb6 из-за 19.ba3 b:d4 20.fg3 h:f2 21.g:c5 ef4 22.ef2 ef6 23.ab4 fg5 24.fg3! f:h2 25.h:f4 fe7 26.fe5 X) 19.f:h4 cb6 20.ed2 b:d4 21.hg5 ed6 22.gf2 dc5 23.dc3 ab6 24.gf6 e:g7 25.c:e5 cb4 26.ba3 bc3 27.ed6 gf6 28.fe3 fe5! 29.d:f4 bc5 30.fe5 cb4! 31.a:c5 cb2

32.ed4 (если 32.ed6, то 32...fg7! 33.h:f8 dc1 34.ef4 c:h6! =, на 32.cb6 последует 32...fe7 33.hg7 dc1 34.ed4 ed6! 35.e:c7 cb2=) 32...ba1 33.cd6 ab2 34.dc7 fe7 35.hg7 ba1! с ничьей (М. Коган — С. Корхов, XIII чемпионат СССР, 1951).

После 9...fg5 у белых два разветвления: I.10.ab2 и II.10.ba5.

**Разветвление I: 10.ab2**

(Предыдущие ходы: 1.cb4 fg5 2.bc5 d:b4 3.a:c5 b:d4 4.e:c5 gh4 5.gf4 gf6 6.bc3 hg7 7.hg3 cd6 8.cb4 dc7 9,de3 fg5)

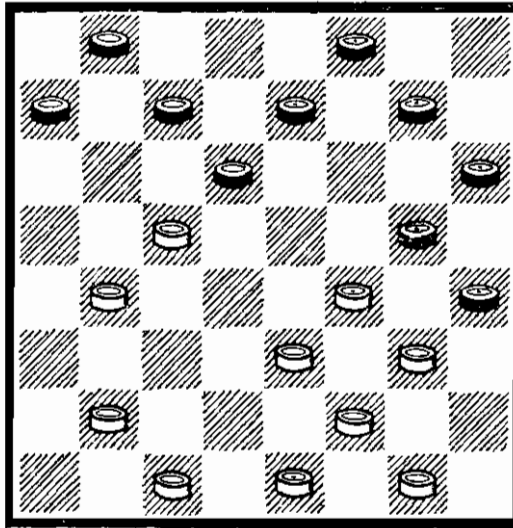

10...ef6 11.c:e7 f:d8 12.ba3! В партии Ю. Арустамов — В. Вигман (XXXI чемпионат СССР, 1971) было 12.bc3 cb6! 13.ba5 fe7 14.a:c7 b:d6 и белым пришлось изобретательно защищаться для достижения ничьей: 15.cb4! ab6 16.ba5 dc5 17.a:c7 d:b6 18.ed2 cb4 19.cb2 ba3 20.fe5! a:c1 21.ef6! g:e5 22.ef4 g:e3 23.f:a5=. 12...cd6 13.ed2 dc7 14.dc3 gf6 15.ba5 ab6! В партии А. Капнудель — М. Коган (IX чемпионат СССР, 1947) было: 15...fe5 16.cb4 dc5 17.b:d6 ab6, на что последовало 18.ab4! bc5 19.ab6! c:a7 20.de7 f:d6 21.bc5 d:b4 22.f:d6 c:e5 23.ef4 g:e3 24.f:f6 h:f2



25.g:e3, и черным необходимо добиваться ничьей.

16.cb4 fe7 17.cb2 ba7 18.bc5 b:d4 19.e:c5 g:e3 20.f:d4 h:f2 21.g:e3 d:b4 22.a:c5 ed6 23.c:g5 h:d2 24.bc3 d:b4 25.a:c3 с равной позицией.

Разветвление II: 10.ba5

(Предыдущие ходы: 1.cb4 fg5 2.bc5 d:b4 3.a:c5 b:d4 4.e:c5 gh4 5.gf4 gf6 6.bc3 hg7 7.hg3 cd6 8.cb4 dc7 9.de3 fg5) 10...d:b4 11.a:c3

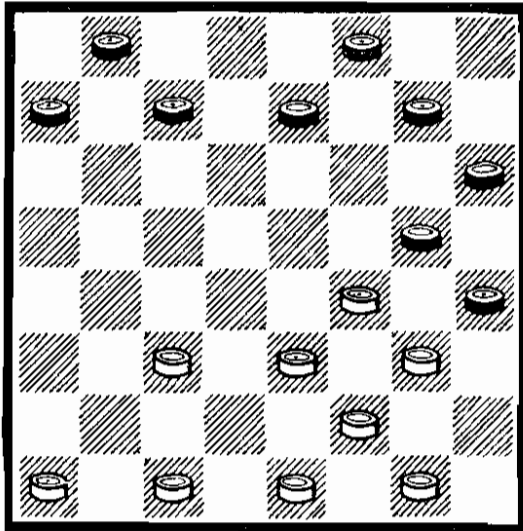

11...cd6. Возможен и ответ 11...ab6 12.cb4! ed6 (нельзя 12...ba5 из-за 13.fe5 a:c3 14.ef6 g:e5 15.ef4×) 13.ba5 gf6 14.ed2! (остальное проигрывает, например: 14.ab2? fe5 15.ba3 ba7! 16.cb2 fe7 17.bc3 ef6 18.cb4 bc5×) 14...fe5 15.dc3 fe7 16.cb2 ef6 17.gh2! ba7 18.cd4 e:c3 19.b:d4 fe5 20.d:f6 g:e7 21.ed4 dc5 22.de5 ef6 23.e:g7 h:f8 24.fe5 cd6! (но не 24...fg7? из-за 25.gf4 cd6 26.a:c7 d:b8 27.hg3±) 25.a:c7 d:b8 26.ef6 cd4 27.gf4 dc3 28.fe3 ab6 29.fg5 bc5 30.gh6 cb4 31.hg7 f:h6 32.fe7 hg5 33.ed8 с ничьей, как было в партии И. Яворский — А. Швидкий (XVI чемпионат СССР, 1954).

12.ab2. К равному эндшпилю ведет 12.cd4 ab6 13. de5! bc7 14.ed2! bc5 (после 14...ba5 15.dc3 cb6 16.e:c7 b:d8 17.cb2

инициатива у белых) 15.ef6! g:e5 16.ed4 e:e1 17.ab2 g:e3 18.f:f6 h:f2 19.g:e3=.

12...ab6 13.ba3 dc5 14.cd4 ba5 15.d:b6 a:c7 16.ab4. Можно и 16.ed2 ed6 17.dc3 cb6 18.cd4 dc5 19.cb2 ba5 20.d:b6 a:c7 21.bc3 fe7 22.cb4!! (22. cd4? ba7! 23.ab4 ed6! 24.ba5 ab6 25.dc5 d:b4 26.a:c3 ba5 27.cd4 ab4 28.de5 gf6! 29.e:g7 h:f8 30.f:h6 bc3×) 22...cd6 23.bc5 d:b4 24.a:c5 bc7 25.ed4!! g:e3 26.cd6 c:c3 27.f:b2 h:f2 28.g:e3=.

16...ed6 17.ed2 ba7 18.dc3 ab6 19.ba5 gf6 20.cb2 fe5 21.ba3 fe7 22.ab4! Проигрывает 22.cb4? из-за 22...ef6 23.bc5 b:d4 24.e:e7 g:e3 25.e:g5 h:f6 26.f:d4 e:c3 27.ab4 cb2 28.bc5 bc1 29.cb6 hg5! 30.b:d8 gh4 31.d:g5 h:f2 32.g:e3 ch6 33.ab6 hf4×.

22...ef6 23.cd4 e:c3 24.b:d2 fe5 25.dc3 bc5 26.cd4 e:c3 27.fe5 d:d2 28.gf4 g:e3 29.f:d8 dc1 30.ab6 cf4 31.ba7 fb8 32.da5 с ничьей.

Продолжение II: 6...fg5

(Предыдущие ходы: 1.cb4 fg5 2.bc5 d:b4 3.a:c5 b:d4 4.e:c5 gh4 5.gf4 gf6 6.bc3)

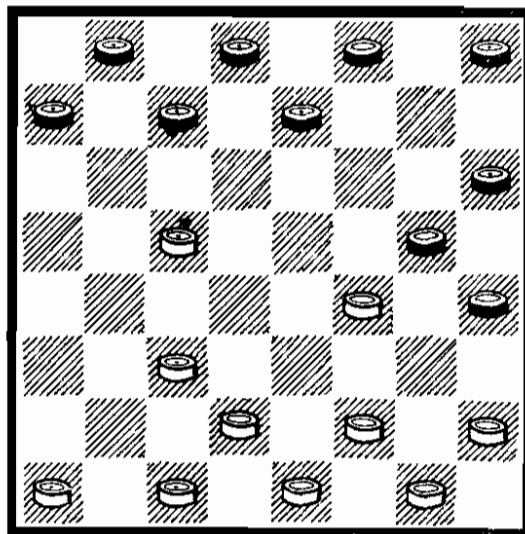

Рассмотрим три разветвления белых: I.7.de3; II.7.ab2 g:e3 8.d:f4 и III.7.ab2 g:e3 8.f:d4. Можно также продолжать



7.hg3 g:e3 8.f:d4 (возможно и  
взятие 8.d:f4) 8...h:f2  
9.e:g3=.

### Разветвление I: 7.de3

(Предыдущие ходы: 1.cb4 fg5  
2.bc5 d:b4 3.a:c5 b:d4 4.e:c5  
gh4 5.gf4 gf6 6.bc3 fg5)

7...cb6 8.ab2. Слабее 8.cd4  
из-за 8...bc7 9.ab2 cd6 10.ba3  
d:b4 11.a:c5 dc7 12.cd2! (плохо  
12.cb2 из-за 12...cd6 13.ba3  
d:b4 14.a:c5 ed6 15.c:e7 f:d6  
с тяжелой познцией у белых)  
12...cd6 13.fe5! d:b4 14.ef6  
bc5! (если 14...cd6, то 15.de5!  
d:f4 16.ed4 g:e7 17.de3 f:d2  
18.e:c7 и т. д.) 15.d:b6 a:c5  
16.f:d8 fe7 17.d:f6 g:e7 с пре-  
имуществом у черных.

8...b:d4 9.c:e5. Возможно и  
взятие 9.e:c5=.

9...ab6 10.ed2 ba5! Слабее  
играли черные в партии В. Со-  
ков — Б. Блиндер, 1934: 9...hg7  
10.dc3 dc7 11.hg3! ed6 (проигр-  
ывает 11...ba5? из-за 12.ef6!×)  
13.cd4 ba5 14.bc3 cb6 15.e:c7  
b:d6? [как указал В. Соков,  
ничья достигалась лишь после  
15...b:d8! 16.de5 (если 16.dc5,  
то 16...gf6 17.cd4 de7 18.fe5  
bc7 19.e:g7 ef6 20.g:e5 gf4  
21.e:g5 h:b4=, Л. Потапов —  
Д. Гордевич, 1935) 16...de7  
17.cd4 bc7 18.cd2 ed6! 19.dc3  
fe7!!=] 16.cb2! bc5 17.d:b6  
a:c7 18.cd4 gf6 19.dc5 d:b4  
20.fe5 f:d4 21.e:a3 fe7 22.ab4  
ef6 23.bc3! cd6 24.ba5 fe5  
25.ab6 gf4 26.ba7! f:h2 27.ab8,  
и черные сдались.

11.dc3 ed6! 12.e:c7 b:d6  
13.cd4. Хуже 13.ba3? из-за  
13...fg7! 14.hg3 gf6 15.cd4  
fe5! 16.d:f6 g:e7 с большим  
преимуществом у черных.

13...ab4! 14.fg3. Остальное  
плохо. Например: 14.ba3 fe7  
15.a:c5 d:b4 16.fe5 dc7 17.ef6  
(нельзя 17.cb2? из-за 17...gf4!  
18.e:g3 bc3 19.ba3 c:e5×)  
17...ed6 18.dc5 g:e7 19.c:a3  
de5 с преимуществом черных.

Если 14.cd2, то 14...dc7

15.hg3 (нельзя 15.bc3? из-за  
15...fg7 16.c:a5 hg3 17.f:f6  
g:e1×) 15...ba3 16.bc3 cb6  
с преимуществом у черных.

На 14.dc5 последует 14...bc3!  
15.b:d4 d:b4 и у белых тя-  
желая позиция.

14...b:f2 15.dc5 f:b6 16.ba3  
g:e3 17.a:a7 fe7 18.ab8 ed2!  
19.c:e3 ef6 20.b:g7 h:f6 с  
ничьей.

### Разветвление II: 7.ab2 g:e3 8.d:f4

(Предыдущие ходы: 1.cb4 fg5  
2.bc5 d:b4 3.a:c5 b:d4 4.e:c5  
gh4 5.gf4 gf6 6.bc3 fg5).

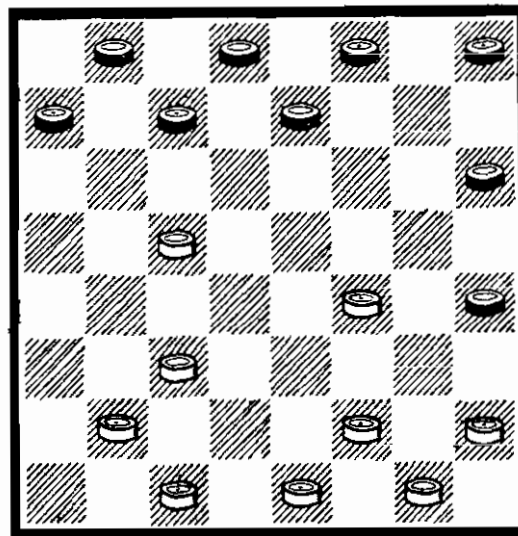

8...cb6. К равной познции ве-  
дет и 8...hg7 9.ed2 [Можно  
продолжать и 9.cd4 cd6 (слабее  
9...gf6 из-за 10.fe5! fg5 11.ba3  
fg7 12.ed2 с преимуществом у  
белых, как было в партии  
П. Святой — С. Петров, 1950)  
10.ba3 d:b4 11.a:c5 dc7 12.cb2  
cd6 13.ba3 d:b4 14.a:c5 bc7  
15.de5! с равной позицией]  
9...gf6 10.fe3 hg3! (в партии  
Н. Сретенский — С. Блиндер,  
XIV чемпионат СССР, 1952, чер-  
ные сыграли слабее: 10...fg5?  
11.ed4 g:e3 12.d:f2 ef6 13.cd4  
hg5 14.hg3 fe5 15.d:f6 g:e7  
16.bc3 cb6 17.cb2! b:d4 18.c:e5  
ab6 19.gf4 bc5 20.fe3 с преиму-  
ществом у белых) 11.fg5 h:f4  
12.e:g5 f:h4 13.h:f4 ef6 14.de3  
fe5 15. f:d6 c:e5 16.gh2=.

9.cd4. К острой игре ведет ход, предложенный П. Святым: 9.cd2 b:d4 10.c:e5.

9...dc7 10.ba3. Грозил комбинация 10...hg5 и 11...fg7×.

10...ba5 11.fg3 h:f2 12.g:e3 cb6 13.fe5 bc7. Можно продолжать и 13...ef6 14.e:g7 h:f6=.

14.cd6! e:c5 15.ef6. Эту жертву впервые применил мастер В. Могилевич в 1940 г.

15...ab4. Нельзя 15...fg7? из-за 16.cd2 g:c3 17.d:b8×.

16.ed2 cd6 17.fe7 ba5 18.db6 a:c7! 19.a:c5 d:b4 20.ed8 ab6 21.db4 fe7 22.h:d8 ba5 23.d:b6 a:c7 с ничьей.

### Разветвление III:

7.ab2 g:e3 8.f:d4

(Предыдущие ходы: 1.cb4 fg5 2.bc5 d:b4 3.a:c5 b:d4 4.e:c5 gh4 5.gf4 fg6 6.bc3 fg5)

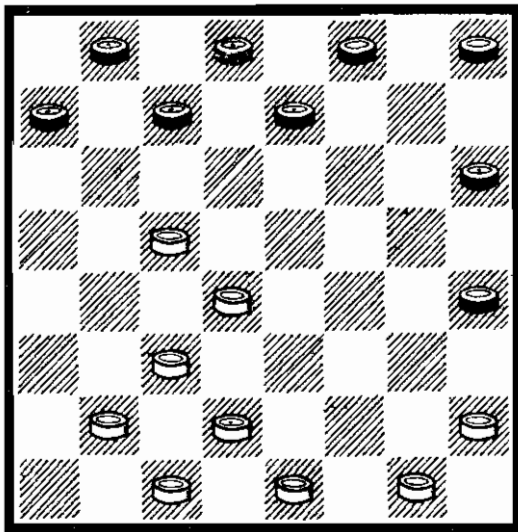

8...hg7. Возможно и 8...hg5 9.ef2 ef6 10.hg3 с интересной игрой (Н. Негра — М. Фазылов, XL чемпионат СССР, 1980).

9.ef2. К равной игре ведет 9.hg3 h:f2 10.e:g3 ed6 [в партии Н. Абацнев — В. Абаулин, 1963, черные играли 10...gf6 11. gf4 fg5 12.ba3 g:e3 13.d:f4 ed6? (следовало продолжать 13...cb6! =)] 14.c:e7 f:d6 15.cd2 ab6 16.gf2 ba7 17.de5 de7 18.fe3 ba5? 19.ed4 hg5 20. f:h6 d:f4 21.hg7×] 11.c:e7 f:d6 12.gf4 ab6 13.fe5

d:f4 14.dc5 b:d4 15.c:g3=.

9...gf6. Лучшим продолжением за черных является 9...ed6! 10.c:e7 f:d6 11.dc5! [слабее играли белые в партии Л. Потапов — Д. Коршунов (X чемпионат СССР, 1948:)] 11.hg3? gf6 12.gf4 (плохо 12.dc5 d:b4 13.c:a5 fe5 и т. д.; если же 12.de3, то 12...de5! 13.ba3 cd6 и связка в пользу черных; после 12.gh2 dc5 13.d:b6 a:c5±) 12...de5! 13.f:d6 c:e5 14.dc5 ef4 15.gh2 bc7 16.cd4 (если 16.fe3, то 16...fg5! и на 17.cb4 или 17.ba3 последует 17...cb6 18.cd6 dc7 19.d:b8 ba5×) 16...fg5 17.fg3 h:f2 18.de3 f:d2 19.c:g1 gf4 20.bc3 de7 21.cb4 ef6 22.ba5 hg5 23.ab6 c:a5 24.cd6 ab6 25.de5 f:d4 26.de7 de3×] 11...d:b4 12.c:a5 с инициативой у черных.

10.bg3 fg5 11.gf4 g:e3 12.d:f4 ef6 13.cd2. Ничего не дает белым 13.fe3 из-за 13...hg3! (хуже 13...fg5 из-за 14.cb4! fe7 15.ba3 ef6 16.ba5±) 14.f:h2 cd6 15.c:g5 h:b4 16.ba3 de7! (проигрывает 16...fe7? из-за 17.a:c5 bc7 18.hg3 cd6 19.gh4 d:b4 20.de5×) 17.a:c5 bc7 18.de5 ed6 19.c:e7 f:f4 20.gf2 cd6 21.cd2 ab6 22.fe3 dc5 23.c:g5 cd4 24.gf6 ba5 с ничьей.

13...cb6 14.fe3. Если 14.cd6, то 14...ba5 15.de5 f:d4 16.c:e5 fg7 17.bc3 gf6 18.e:g7 h:f8 19.cd4 ab6 20.dc5 b:d4 21.fg3 h:f2 22.g:c5 ab4 23.c:a3 de7 с ничьей.

14...bc7 15.gf2 fe7! В партии З. Цирик — В. Городецкий, 1964, черные сыграли 15...fg5?, на что последовало 16.fe5! fe7 17.fg3 h:f2 18.e:g1 ed6 19.c:e7 d:f6 20.e:g7 h:f8 21.gf2! fe7? (точной игрой черные могли спастись, продолжая: 21...ba5! 22.fg3 cd6 23.gh4 gf4 24.de5 fg3 25.e:c7 gh2=) 22.fg3! ed6 23.de3 gh4 24.cb4!! h:f2 25.e:g1 ba5 26.bc3 cb6 27.de5 d:f4 28.gf2×.

16.ba3 fg5 17.cb4 ba5 18.dc3 cd6 19.de5 hg3! 20.e:c7 g:e1! 21.cb8. Нельзя 21.cb6? из-за 21...a:c5 22.b:f8 e:b4! 23.a:c5 d:f2, и черные должны выиграть.

21...ef6! 22.cd6! Плохо 22.bd6? eh4! 23.df8 fe5 24.f:d6 gf4 25.e:g5 h:a1 и т. д.

22...gh4 23.de7. Плохо 23.ed4? из-за 23...fg5!, но не 23...ef2? 24.de5! f:b2 25.a:c1 a:c3 26.de7 d:f6 27.fg5 h:f4 28.b:b4=.

23...hg3 24.f:h2 ab6 25.e:g5 h:d2 26.cd4 a:e5 27.b:c1 с ничьей, как было в партии А. Маркович — Б. Миротин, 1938.

### Вариант II: 5.de3

(Предыдущие ходы: 1.cb4 fg5 2.bc5 d:b4 3.a:c5 b:d4 4.e:c5 gh4)

5...gf6 6.ba3 fg5 7.ab2 hg7. После 7...ef6 возникает позиция, рассмотренная ранее.

8.ab4 cb6. Слабее играли черные в партии С. Егоров — Б. Ваталов, 1952: 8...gf6 9.cd2 fe5 10.gf4 e:g3 11.b:f4 cb6? (лучше 11...ef6 или 11...ed6 12.c:e7 f:d6) 12.dc3 b:d4 13.c:e5 с большим преимуществом у белых.

9.cd2 b:d4 10.e:c5 gf6 11.de3.

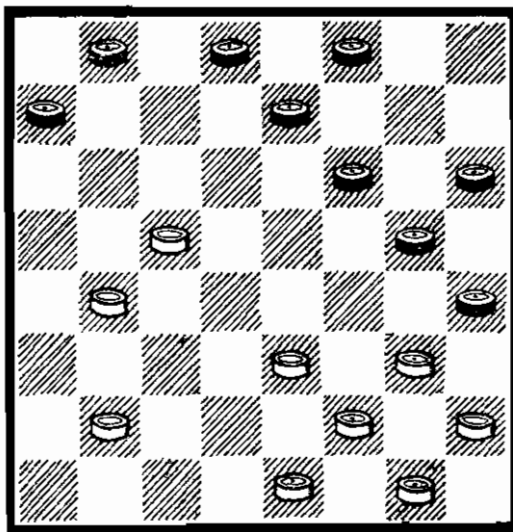

Равная позиция.

### Вариант III: 5.bc3

(Предыдущие ходы: 1.cb4 fg5 2.bc5 d:b4 3.a:c5 b:d4 4.e:c5 gh4)

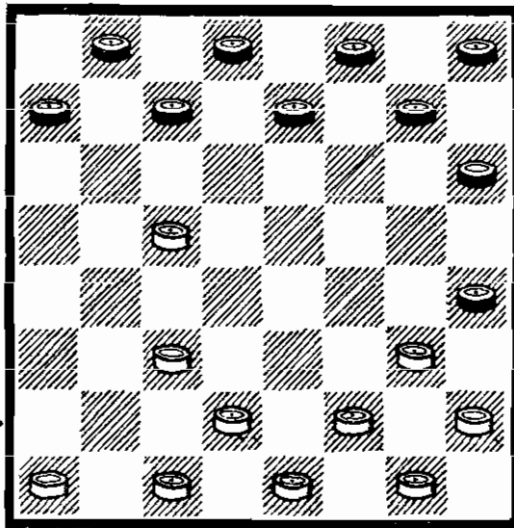

Рассмотрим два продолжения: I.5...cb6 и II.5...gf6.

#### Продолжение I. 5...cb6

6.cd4 dc7. На 6...gf6 следует 7.de5 с лучшей игрой у белых. Если 6...hg5, то 7.cd6! e:e3 8.d:h6±. В партии Е. Тюнев — Д. Гордевич (XIV чемпионат СССР, 1952) белые в ответ на 6...hg5 сыграли слабее: 7.ab2 gh6 8.ba3 bc7 9.de3 cd6 10.cb2 d:b4 11.a:c5 и теперь черным следовало играть 11...dc7! (в партии было 11...hg7? 12.ba3 gf6 13.gf4 dc7 14.ab4 ed6 15.c:e7 f:d8 16.dc5 b:d4 17.e:c5 g:e3 18.f:d4±) 12.ed2! (остальное плохо, например: 12.bc3? ef6! 13.gf4 cd6 14.c:e7 f:d6 и т. д. или 12.ba3? cd6 13.ed2 d:b4 14.a:c5 hg7 15.gf4 ed6 16.c:e7 f:d6 и т. д.) 12...hg7 с равной игрой.

7.ab2 hg5 8.fe3! Лучшее продолжение! В партии А. Савченко — Д. Гордевич, 1949, белые избрали 8.de3 gf6 9.ba3 hg7 10.gf4 gh6 11.ed2 ed6 12.c:e7 f:d8 13.dc5 b:d4 14.e:c5 g:e3 15.f:d4 hg5! с лучшей позицией у черных.

Ничего не дает черным комбинация 15...hg3 16.h:f4 hg5 17.f:h6 fg7 18.h:f8 de7 19.f:d6 c:e1, так как после 20.cd6 ничья.

8...h:f2 9.e:g3 gh4. Плохо 9...gh6 из-за 10.gh4 и т. д.

Неудовлетворителен и ход 9...gfh6 из-за 10.gh4! ed6 11.c:e7 fd6 12.gf2 с преимуществом у белых.

Преимущество у белых и после 9...ef6 10.dc3! gh6 (если 10...gh4, то 11.gf2±, например: 11...gh6? 12.cd6 c:e5 13.ef4×; 11...fg5 12.gf4 gh6 13.fe5 fg7 14.cd2 gf6 15.e:g7 h:f6 16.hg3×; 11...fe7 12.cd2±; 11...fe5 12.d:f6 g:e5 13.cd6×) 11.gf2±.

10.gf4 ef6. Если 10...gh6, то 11.bc3! hg7 (остальное плохо, например: 11...cd6? 12.gf2 d:b4 13.c:c7 b:d6 14.de5 dc5 15.ed6×; 11...ef6? 12.fg5 h:f4 13.e:e7 f:b4 14.c:a5×; 11...ed6? 12.c:e7 f:d6 13.hg3! h:f2 14.fe5 d:f4 15.e:g5 h:f4 16.g:g5×) 12.cb2 gf6 (проигрывает 12...cd6? из-за 13.ba3 d:b4 14.c:c7 b:d6 15.dc3! gf6 16.gf2×) 13.fg5! h:f4 14.e:g5 с большим преимуществом у белых.

11.fe5 с инициативной игрой у белых.

### Продолжение II: 5...gf6.

(Предыдущие ходы: 1.cb4 fg5 2.bc5 d:b4 3.a:c5 b:d4 4.e:c5 gh4 5.bc3)

См. диаграмму.

6.ab2. У черных два разветвления: I.6...hg7 и II.6...fg5.

### Разветвление I: 6...hg7

7.cd4! Слабее сыграли белые в партии В. Городецкий — А. Семенов (XIII чемпионат СССР, 1951): 7.cb4 hg5 8.de3 gh6 9.ed4 ed6 10.c:e7 f:d6 11.dc5? (11.bc3! =) 11...de5! 12.cd2 (нельзя 12.cd6? из-за 12...ab6! 13.d:f4 g:e3 14.f:d4

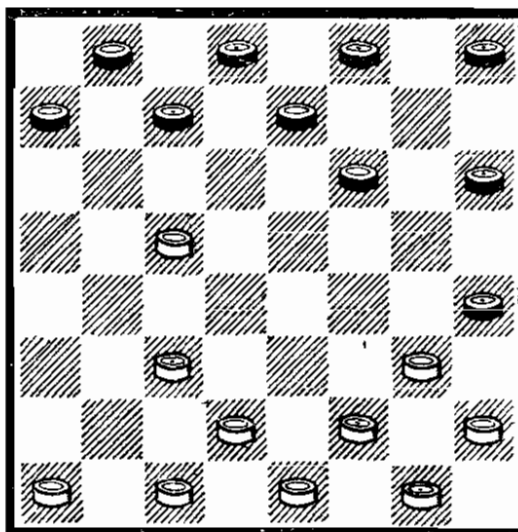

h:f2 15.g:e3 bc5 16.d:b6 c:a1×) 12...de7 13.ba3 ed6 14.c:e7 f:d8 15.dc3 gf4 и лишь очень точной защитой белые могут достичь ничьей.

7...fg5 8.ba3! gf6 9.cb2. Поиному продолжалась партия Б. Блиндер — А. Семенов (XIII чемпионат СССР, 1951): 9.ab4 cd6 10.ba5 d:b4 11.a:c3 ab6 12.cb4 ba5 13.dc5 a:c3 14.d:b4 dc7 15.gf4 g:e3 16.f:d4 hg5 17.hg3 h:f2 18.e:g3 cd6 19.gf4 g:e3 20.d:f2 ba7 21.cb2 fg5 с ничьей.

9...ed6 10.c:e7 f:d6 11.de3 fe5 12.d:f6 g:e7 13.ed4. В партии С. Корхов — А. Степанов (XIII чемпионат СССР, 1951) было: 13.ab4 ab6? (лучше 13...cb6 14.ba5 dc5 =) 14.ba5 ef6 (14...bc5? 15.ef4!) 15. bc3 fg5 16.gf4 bc5 17.cd4 ba7 18. d:b6 a:c5 19.ed4 g:e3 20.d:b6 de5 21.f:d4 c:a7 22.de5! de7 23.gf2 ef6 24.e:g7 h:f8 25.hg3 ab6? (ничья достигалась после 25...fe7!) 26.gf4 bc5 27.fe5! fg7 28.fg3 h:f2 29.e:g3 и вскоре белые выиграли.

13...ab6 14.de5 d:f4 15.g:e5 bc5 16.hg3. Позиция с инициативой у белых. Черным лучше всего продолжать 16...hg5! Плохо 16...ba7? из-за 17.gf4! ef6 (нельзя 17...cb6? 18.bc3 cd4 19.cb4! d:f6 20.bc5 b:d4 21.fg5 h:f4 22.fe3 f:d2 23.e:g7 ef6 24.g:e5 de7 25.gf2 ab6 26.ab4×, проигрывает также

17...ab6? из-за 18.bc3! и на 18...ba5 последует 19.ef6 e:e3 20.f:b6, а на 18...cd4 19.cb4 d:f6 20.fe5 f:d4 21.fg3 h:f2 22.g:a7×) 18.e:g7 h:f8 19.bc3 с преимуществом у белых.

### Разветвление II:6...fg5

(Предыдущие ходы: 1.cb4 fg5 2.bc5 d:b4 3.a:c5 b:d4 4.e:c5 gh4 5.bc3 gf6 6.ab2)

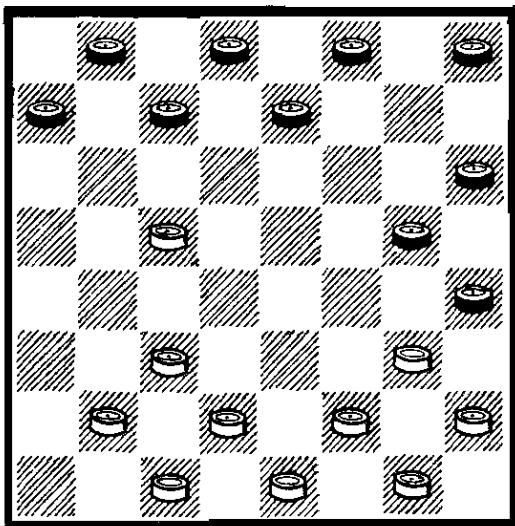

7.cb4! Хуже 7.cd4 из-за 7...ef6! 8.de3 (проигрывает 8.gf4? g:e3 9.d:f4 из-за 9...hg5 10.f:h6 fg7 11.h:f8 de7 12.f:d6 c:a1×, если же 8.fe3 h:f2 9.e:g3, то 9...gh4 10.gf2 hg5! с преимуществом у черных). 8...fe5 9.d:f6 g:e7 с лучшей игрой у черных.

После 7.cb4! рассмотрим две возможности черных: I.7...ef6 и II.7...hg7. После 7...cb6 8.de3 b:d4 9.e:c5 игра сводится к позициям, рассмотренным ранее.

### Возможность I: 7...ef6

(Предыдущие ходы: 1.cb4 fg5 2.bc5 db4 3.ac5 b:d4 4.e:c5 gh4 5.bc3 gf6 6.ab2 fg5 7.cb4)

См. следующую диаграмму. Рассмотрим три ответа белых.

A.8.de3 cb6. Этот ход ведет к преимуществу белых. Лучше 8...de7! с примерно равной

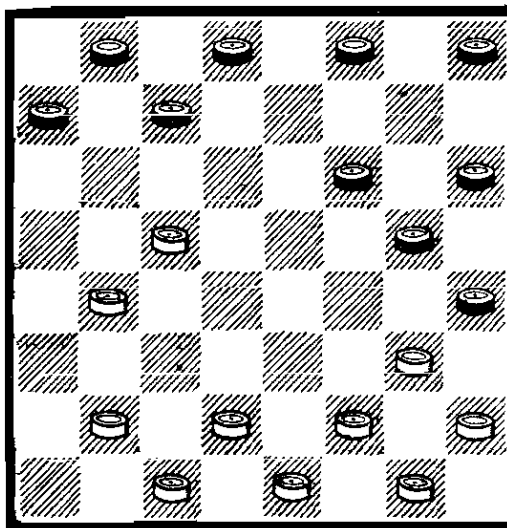

игрой. 9.ba3 b:d4 10.e:c5 hg7 11.gf4 g:e3 12.f:d4 hg5 13.cd2 gh6 14.hg3 h:f2 15.e:g3 fe7? Лучше продолжать 15...dc7. 16.de3!! bc7! Только после этого ответа черные сохраняют шансы на ничью. Проигрывают 16...gh4? из-за 17.cb6! a:c5 (если 17...h:f2, то 18.dc5 f:d4 19.c:e3 a:c5 20.b:f8×) 18.b:f8 h:f2 19.fe7! fe1 20.e:h4 ea5 21.he1×.

Если 16...dc7, то 17.gh4! gf4 (аналогично проигрывает и 17...cd6 после 18.ba5 d:b4 19.a:c5 и т. д.×) 18.e:g5 h:f4 19.ba5 cd6 20.ab6! d:b4 21.a:c5×.

Плохо и 16...ed6? 17.c:e7 gh4 18.e:g5 h:h2 19.de5 hg3 20.ef6 gf2 21.fg7! f:d4 22.bc5 d:b6 23.gf8 bc7 (если 23...ba5, то 24.fe5 bc7 25.cd4 cd6 26.da1×) 24.fb4 ba5 25.bc3 cd6 26.ab4 de7 27.ca1 a:c3 28.a:c7 ef6 29.ca5 fg5 30.ed2 gh4 31.de1 ab6 32.ef2 ba5 33.fe1×.

17.gf4 gh4 18.gf2 fg5 19.ba5 ef6. 20.fe5. Если 20.cb6 a:c5 21.d:b6, то 21...cd6 22.ba7 dc7! с ничьей.

20...cb6 21.a:c7 d:b6 22.e:g7 h:f8 23.cd6 gf4 24.e:g5 h:f6 25.fe3 fg7 26.ef4 gh6 27.fe5 fg5 28.de7 gh4 с шансами на ничью у черных.

B.8.gf4 g:e3 9.d:f4 fg5 10.fe5 cb6 11.ed6! b:d4 12.fg3. Нельзя 12.cd2? из-за 12...de3!

13.d:f4 g:e3 14.f:d4 de7 15.bc5 hg3 16.h:f4 ab6 17.c:a7 e:g5 ×.

12...h:f2 13.g:c5 hg7 14.bc3 gf6 15.de7 f:d6 16.c:e7 gh4 17.e:g5 h:f6 18.cd4 bc7 19.bc5 de7 20.cb2 hg5 21.hg3 cd6 22.ba3 d:b4 23.a:c5 ed6 24.c:e7 f:d8 с ничьей (С. Петров — Л. Хейф, XIII чемпионат СССР, 1951).

В.8.bc3 de7 9.cd4 ed6 10.c:e7 f:d8. Инициатива у белых. Партия В. Вигман — Ю. Арустамов (XXX чемпионат СССР, 1970) продолжалась так: 11.de3 hg7 12.dc5 gf6 13.cb2 cb6 14.gf4 b:d4 15.e:c5 g:e3 16.f:d4 hg5 17.hg3 h:f2 18.e:g3 dc7 19.ba3 cb6 20.ba5 bc7 21.gf2 fg7 22.ab4 gh6 23.de5 b:d4 24.e:c3 cd6 25.cd4 de5 26.fe3 e:c3 27.b:d2 с ничьей.

### Возможность II:7...hg7

(Предыдущие ходы: 1.cb4 fg5 2.bc5 d:b4 3.a:c5 b:d4 4.e:c5 gh4 5.bc3 gf6 6.ab2 fg5 7.cb4)

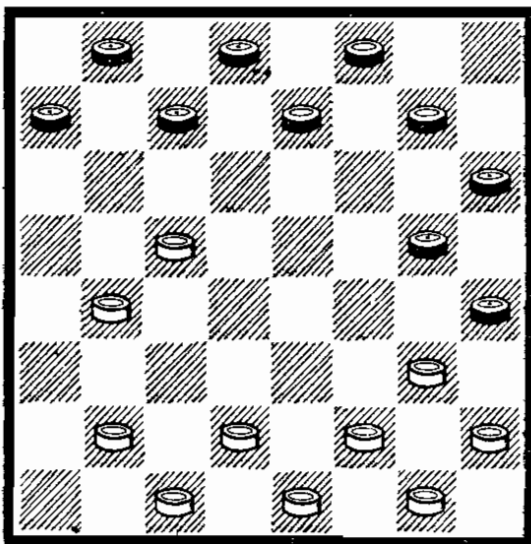

8.bc3. Рассмотрим два ответа черных: I.8...ef6 и II.8...cb6. Можно продолжать и 8...cd6 9.cd4 gf6 10.ba5 d:b4 11.a:c3 с равной позицией.

### Ответ I: 8...ef6

(Предыдущие ходы: 1.cb4 fg5 2.bc5 d:b4 3.a:c5 b:d4 4.e:c5 gh4 5.bc3 gf6 6.ab2 fg5 7.cb4 hg7 8.bc3)

9.cd4 de7 10.gf4 g:e3 11.d:f4 cb6. Проигрывает 11...fg5? из-за 12.ba5! g:e3 13.cb6 ×. Если 11...cd6?, то 12.fg3 h:f2 13.g:e3 ±.

12.cd2! ba5. Проигрывало 12...fg5? 13.fe5! ba5 14.dc3 ed6 15.e:c7 b:d6 16.c:e7 f:d6 17.dc5 de5 18.cd4 e:c3 19.b:d2 ×.

13.dc3 bc7. Опять нельзя 13...fg5? из-за 14.fe5!

14.fg5! В партии В. А. Романов — С. Данилин (XIV чемпионат СССР, 1952) белые сыграли 14.fg3 h:f2 15.e:g3, что облегчило черным достижение ничьей. Далее последовало: 15...fg5 16.fe5 ed6 17.c:e7 f:f4 18.g:e5 gf6 19.e:g7 h:f8 20.gf2 (если 20.hg3, то 20...cd6 21.gh4 gf4 22.de5 fe3 23.e:c7 ed2 24.c:e1 a:c3=) 20...cd6 21.hg3 ab6 22.fe3 gh4 23.gf4 fg7 24.de5 gh6 25.e:c7 b:d8 26.bc5 de7 27.cd4 ef6 28.cd6 ab4 29.dc7 ba3 30.cb8 ab2 31.dc5 bc1 32.cd6 ca3 с ничьей.

14...h:f4 15.fg3 h:f2 16.e:e5 cb6 17.hg3 fg5 18.gh4 ef6! Проигрывает 18...gf4? из-за 19.e:g3 ed6 20.c:e7 f:d6 21.de5 d:h2 22.hg5 ×.

19.gf2 gf4! 20.e:g3 gh6 21.gf4 hg5 22.f:h6 fe5 23.d:f6 b:b2 24.fe3 a:c3 25.hg5 ba1. Проигрывает 25...ab6? из-за 26.fe7! f:d6 27.ed4 c:e5 28.gf6 e:g7 29.hc1 ×.

26.fe7 f:d6 27.ed4 e:e5 28.gf6 e:g7 29.h:a3 с ничьей.

### Ответ II:8...cb6

(Предыдущие ходы: 1.cb4 fg5 2.bc5 d:b4 3.a:c5 b:d4 4.e:c5 gh4 5.bc3 gf6 6.ab2 fg5 7.cb4 hg7 8.bc3)

См. диаграмму на с. 64. 9.cd4.

Рассмотрим два плана черных: I.9...gf6 и II.9...dc7.

Проигрывает 9...ba5? из-за 10.de3 и 11.ef4 ×.

В партии С. Корхов — Л. Хейф (XIV чемпионат СССР,



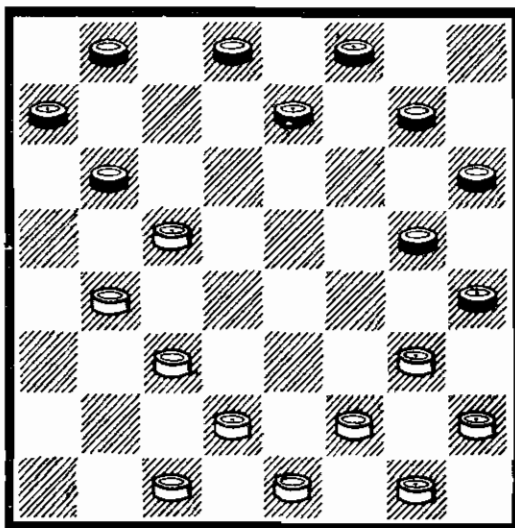

1952) черные избрали 9..ef6? и после 10.de5 b:d4 11.e:c3 gf4 12.g:e5 f:b2 13.c:a3 ab6 белые могли ходом 14.hg3! поставить противника перед трудными проблемами. Плохо, например: 14...fe7 15.gf4 ed6 из-за 16.bc5 b:d4 17.fg3 h:f2 18.g:e7 d:f6 19.ab4 bc7 20.bc5 fg5 21.de3 gf6 22.ef2 cd6 23.c:e7 f:d8 24.fe5 de7 (если 24...dc7, то 25.ed4 cb6 26.ed6 gf4 27.de7 fe3 28.fg3 e:c5 29.ed8 ba5 30.df6 ab4 31.gf4×) 25.ed4 ef6 26.e:g7 h:f8 27.de5 fg7 28.ed6 gf6 29.fe3! gh4 30.dc7 hg3 31.ef4! g:e5 32.cd8×. В партии было 14.ba5, что облегчило защиту черным.

#### План I:9...gf6

(Предыдущие ходы: 1.cb4 fg5 2.bc5 d:b4 3.a:c5 b:d4 4.e:c5 gh4 5.bc3 gf6 6.ab2 fg5 7.cb4 hg7 8.bc3 cb6 9.cd4)

10.de5 f:d4 11.c:e3 ed6! Слабее 11...ba5 из-за 12.bc5 и черным лучше всего играть 12...ed6 13.c:e7 f:d6, смирившись после 14.ed4! с несколько худшей позицией. В партии Н. Негра — С. Данилин, 1973, далее было: 14...de7 15.de5! d:f4 16.g:e5 bc7 17. dc3 ab6 18.hg3 ed6 19.gh2 d:f4 20.g:e5 bc5 21.cb2 cb4 22. ba3 b:d2 23.e:c3 gf4! 24.e:g3 hg5 25.cd4 cb6 26.fe3 h:f2 27.e:g1 gf4 с ничьей. Слабее сыграли чер-

ные в партии Л. Хейф — С. Данилин, 1941: 12...gf4? 13.g:e5 ed6 14.e:c7 b:b4 15.ed4 ab6 16.hg3 hg5? 17.de3! fg7 18.cb2! ba3 19.gf4 a:c1 20.f:f8 c:f4 21.fe3 f:c1 22.ed2 c:c5 23.f:a3×.

12.ba5 dc5 13.a:c7 b:d6 14. dc3 fe7! Проигрывает 14...ab6? из-за 15.cb4 c:a3 16.cb2 a:f4 17.g:a5 dc7 18.hg3 fe7 19.gf4 g:e3 20.f:d4 ed6 21.ef2 hg5 22.fg3 h:f2 23.g:e3 gh4 24.ef4×.

После 14...fe7! шансы сторон примерно равны, поскольку центр белых компенсируется их отсталой шашкой «h2». Если, например, 15.cb2 (препятствуя 15...ab6?), то 15...ef6 с равной игрой.

#### План II:9...dc7

(Предыдущие ходы: 1.cb4 fg5 2.bc5 d:b4 3.a:c5 b:d4 4.e:c5 gh4 5.bc3 gf6 6.ab2 fg5 7.cb4 hg7 8.bc3 cb6 9.cd4)

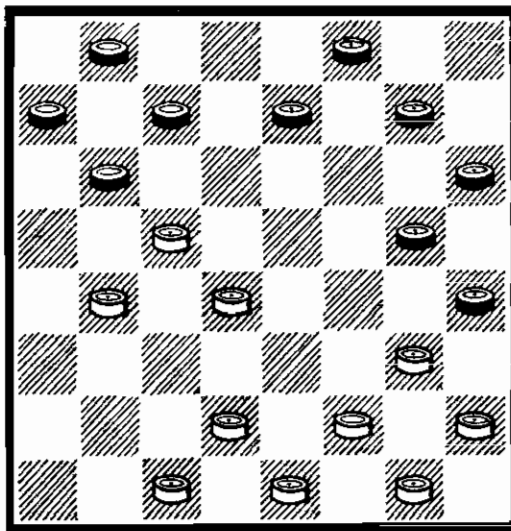

Этот план разработан мастером С. Данилиным.

10.ba5. Можно продолжать и 10.de3 gf6 (нельзя 10...ba5? из-за 11.de5 a:c3 12.ef6 g:e5 13.ef4 g:e3 14.f:d2×) 11.ba5 ed6 12.c:e7 f:d8 с равной игрой. Оригинальная комбинация возможна после 10.dc3? ba5 11.ed2 cd6 12.cb2 bc7? 13.cb6 a7:c1:c5 14.gf4×.

10...ef6! 11.dc3. Если 11.de5,

то 11...b:d4 12.e:c3 gf4 13. g:e5 f:b2 14.c:a3 gf6=. Если 11.de3 или 11.cb2, то 11...fe7 с последующим 12...ed6 13.c:e7 f:d8 и шансы черных не хуже. Плохо 11.fe3? h:f2 12.e:g3 из-за 12...gh4 13.gf2 hg5 14.dc3 (нельзя 14.gf4 ввиду 14...hg3! 15.f:h4 fe7 16.f:d6 c:e1 17. a:c7 b:b4×) 14...gh6 с последующим 15...fe5.

11...fe7 12.cb4. В партии Г. Торчинский — С. Данилин, 1956, встретилось продолжение с 12.ed2 ed6 13.c:e7 f:d8 14.de3 gf6 15.cb2 fe5 16.d:f6 g:e7 17.cd4 bc5 18.d:b6 a:c5 19.ed4 c:e3 20.f:d4 h:f2 21.g:e3 с ничьей.

12...ed6 13.c:e7 f:d8 14.bc5 gf6 15.de5. Если 15.fe3 h:f2

16.e:g3, то 16...gh4 и белым необходимо добиваться ничьей, продолжая 17.gf4! (в партии В. Нарский — С. Данилин, 1953, белые ошибочно сыграли 17.gf2? fe5!! 18.d:f6 b:d4 19. e:c5 hg5! 20.fg7 gf4 21. g:e5 cb6 22.a:c7 d:h8×) 17...hg3 18.fe5 gf2 19.e:g7 h:f8 20.hg3 f:h4 21.ef4=.

15...b:d4 16.e:c3 fe5 17.gf4 e:g3 18.h:f4 g:e3 19.f:d4 hg5 20.gh2 cd6 21. cb4 de5 22.d:f6 g:e7 23.cd2 dc7 24.de3 ab6 25.ed2 ef6 Нельзя 25...ed6? из-за 26.hg3! h:d4 27.bc5 d:b4 28.a:e5×. 26.ed4 fe5 27.d:f6 bc5 28.b:d6 c:g7 29.ab6 gf6 30.de3 fg5 с ничьей (З. Цирик — С. Данилин, XIV чемпионат СССР, 1952).

## «ЖЕРТВА КУКУЕВА»

Выдающийся русский мастер Н. А. Кукуев (1875—1951) в чемпионате Москвы 1924 г. впервые применил черными необычное продолжение в «Тычке», положившее начало одному из популярных в настоящее время дебютов, названному «Жертвой Кукуева».

После 1.cd4 fg5 2.dc5 d:b4 3.a:c5 b:d4 4.e:c5 g14 5.g:e5 cb6 (возможно и 5...ef6 — см. систему Л. Потапова) под ударом находятся уже две шашки белых.

Временной жертвой шашки черные теперь ликвидируют «тычок» (шашку «с5») и создадут белым препятствия в развитии их левого фланга. Таким образом, для «Жертвы Кукуева» характерно развитие правых флангов сторон.

С развитием теории дебюта были открыты классические законы симметричного развития на фланг в разомкнутых позициях, в которых особенное

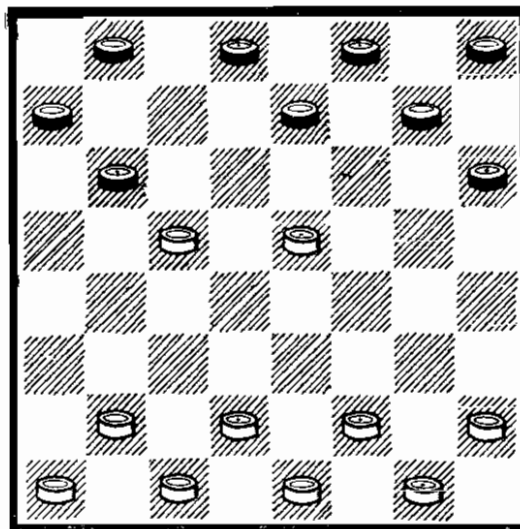

значение приобретает наличие запасных ходов.

Большой вклад в исследование дебюта внесли выдающиеся мастера шашечного искусства, чемпионы СССР В. А. Соков, И. В. Тимковский, Б. М. Блиндер, гроссмейстеры В. С. Литвинович, З. И. Цирик, Н. В. Абадиев, В. Р. Габриелян.

Современная теория рассматривает открытую и закрытую системы развития, опреде-



ляемые ходами черных  
8...f8—e7 и 8...d8—e7.

### I. Открытая система

1.cd4 fg5 2.dc5 d:b4 3.a:c5  
b:d4 4.e:c5 gf4 5.g:e5 cb6  
6.cd6.

Из трех путей возврата шаши-  
ки — это наиболее правильная  
возможность, например:

6.ef6? g:e5 7.de3 b:d4 8.e:c5  
bc7 9.cd2 cb6 10.de3 b:d4  
11.e:c5 dc7 12.ed2 cb6 13.de3  
b:d4 14.e:c5 hg5! 15.bc3 gf4  
16.ab2 ed6 17.c:e7 f:d6 18.  
ba3 dc5×;

6.ed6? b:d4 7. dc3 e:c5  
8.c:e5 bc7! 9.hg3 fe7 10.ed2  
ef6 11.dc3 f:d4 12.c:e5 de7  
13.cd2 ef6 14.dc3 f:d4 15.c:e5  
cb4! 16.gf4 ba3 17.bc3 ab2×.

6...e:c5 7.hg3 7.fe3 характе-  
ризует ленинградский вариант.  
Возможности сторон будут рас-  
смотрены отдельно.

7...cb4 8.gf4 fe7 9.bc3 ba5.  
Плохо играть 9...ba3? из-за  
10.cb4! a:c5 11.ed6 ef6 12.d:b4  
с большим преимуществом у  
белых.

10.fe3.

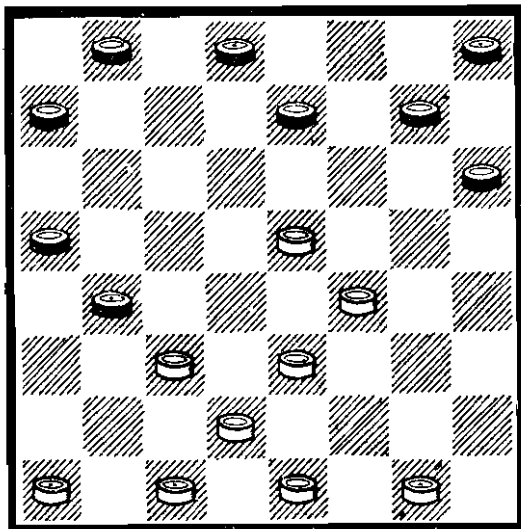

У черных два варианта раз-  
вития: I. 10...bc7 и II. 10...ab6.

Если 10...gf6 11.e:g7 h:f8,  
то после 12.gf2 игра, в зависи-  
мости от ответа черных, све-  
дется к одному из рассматрива-  
емых ниже вариантов.

### Вариант I. 10...bc7

Рассмотрим четыре продол-  
жения белых: I.11.gf2;  
II.11.ab2 ba3 12.gh2; III.11.  
ab2 ba3 12.ef2 и IV.11.ab2  
ba3 12.gf2.

### Продолжение I: 11.gf2

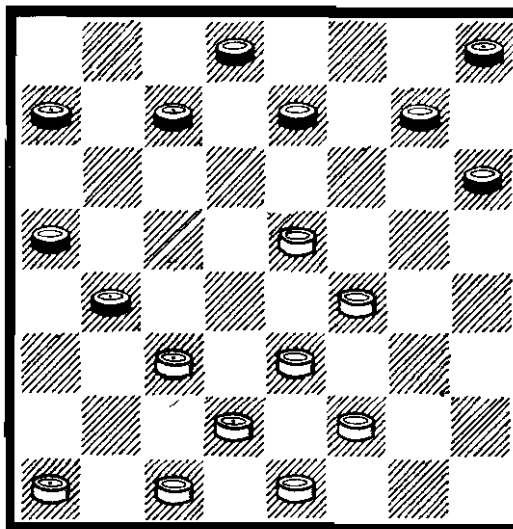

11...gf6. Возможно и 11...ba3  
12.fg3 gf6 13.e:g7 h:f8 (взя-  
тие 13... h:f6 характеризует  
вариант Таксера, который бу-  
дет рассмотрен отдельно) 14.  
gh4 (препятствуя ходу 14...hg7  
из-за 15.cb4 a:c3 16.d:b4 a:c5  
17.ed4 c:g5 18.h:h8×) 14...cd6  
15.cd4 dc5 16.d:b6 a:c7 17.ab2  
hg7 18.dc3! ef6! (слабее  
18...gf6 ввиду 19.ed4! fg7!  
20.ed2 ab6 21.fg5 gh6 22.dc5!  
h:f4 23.c:a7 cb6 24.a:c5 fg5  
25.h:f6 e:g5±; если же  
19...ab6?, то 20.dc5 b:d4 21.  
c:g7 f:h6 22.hg5! с огромным  
преимуществом у белых) 19.  
fg5 [теперь хуже 19.ed4 из-за  
19...ab6!, и если 20.de5 f:d4  
21.c:e5, то 21...de7! 22.ed2?  
(шансы на ничью у белых есть  
лишь после 22.hg5! bc5 23.  
bc3! cd4 24.gf6! e:e3 25.ef6!  
d:b2 26.f:h8 ba1 27.ed2 и  
т.д.) 22...bc5! 23.hg5 ef6! 24.  
g:e7 f:d6 25.de3 cb4×] 19...ab6  
20.g:e7 d:f6 21.cd4 cd6 22.  
bc3 gh6 23.ef4! с равной пози-  
цией.

12.e:g7 h:f8 13.ab2  
ba3 14.cd4

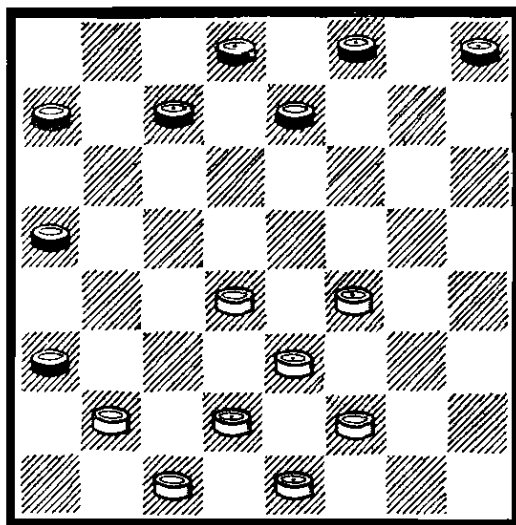

К равной игре ведет 14.fe5 hg7 15.cd4 ab6 16.ef4 ab4! 17. bc3 bc5! 18.d:b6 c:a5 19.de3 b:d2 20.e:c3 и т. д. После 14.cd4 возникает основная позиция продолжения I. Рассмотрим, как может протекать игра в дальнейшем.

**Разветвление I. 14...cd6  
15.de5 dc5**

(Предыдущие ходы: 1.cd4 fg5 2.dc5 d:b4 3.a:c5 b:d4 4.e:c5 gf4 5.g:e5 cb6 6.cd6 e:c5 7.hg3 cb4 8.gf4 fe7 9.bc3 ba5 10.fe3 bc7 11.gf2 gf6 12. e:g7 h:f8 13.ab2 ba3 14.cd4).

16.fg3! Плохо 16.dc3? из-за 16...hg7 17.fg3 (17.ed2 ef6 18.cd4 de7 19.d:b6 a:c5 20.dc3 f:d4 21.c:e5 ef6×) 17...cb4! 18.ed2 ef6 19.ed6 de7 с выигрышем (Е. Тюнев — Д. Коршунов, X чемпионат СССР, 1947).

См. следующую диаграмму.

16...fg7! Проигрывает 16...hg7? из-за 17.gh4 cb4 18. ed6 e:c5 19.ed4 c:g5 20.h:h8×. 17.ef2 ef6 18.dc3 f:d4 19.c:e5 de7 20.bc3! ef6? Следовало продолжать 20...gf6! 21.e:g7 h:f6 22.gh4 ed6 с равной позицией.

21.ed6!! После 21.cb4? f:d4! (21...a:c3? 22.ed6 c:e7 23.ed4

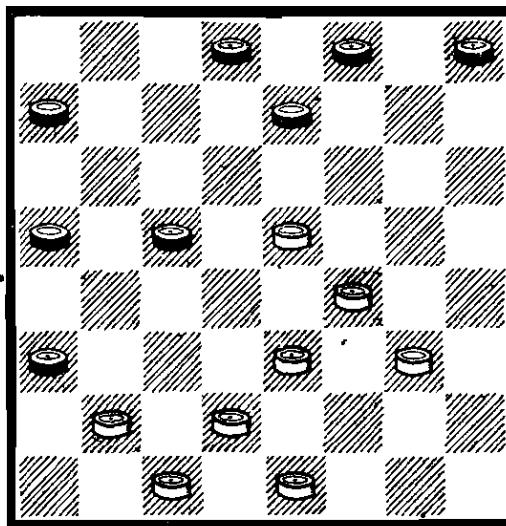

c:e5 24.f:h6×) 22.b:d6 dc3 у черных лучшее окончание.

21...c:e7 22. cd4 ab4 23. gh4 ab6. Лучшего нет. Нельзя 23...gh6? из-за 24.cb2! a:c1 25.de5 f:d4 26.e:a3 c:g5 27. h:d8 с выигрышем белых.

24.de5 f:d4 25.e:a7 bc3 26. fe3 cb2 27.ed4 ed6 28.fg5 de5 29.d:f6 g:e5 30.gh6 ba1 31.ab8 ed4 32.bg3 с большими шансами на победу.

**Разветвление II:  
14...cd6 15.fg3**

(Предыдущие ходы: 1.cd4 fg5 2.dc5 d:b4 3.a:c5 b:d4 4.e:c5 gf4 5.g:e5 cb6 6.cd6 e:c5 7.hg3 cb4 8.gf4 fe7 9.bc3 ba5 10.fe3 bc7 11.gf2 gf6 12.e:g7 h:f8 13.ab2 ba3 14.cd4).

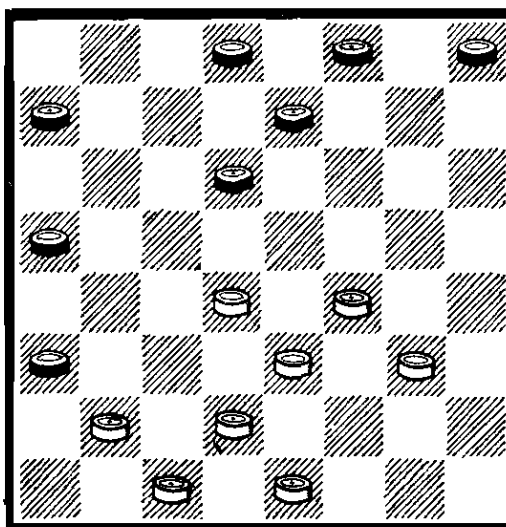

15...dc5. Если 15...hg7, то 16.de5 — см. разветвление III.

16.d:b6 a:c7 17.fe5. Можно продолжать 17.gh4 hg7 18.dc3 ef6 19.fg5 ab6, как было рассмотрено выше в продолжении I (примечание к 11...gf6).

К интересной игре ведет 17.bc3 hg7 18.cd4. Если теперь 18...gf6, то 19.fe5 (слабее 19.gh4 ввиду 19...ab6 20.ef2! ba5 21.fe5! fg7 22. dc3! cd6, но нельзя 22...cb6? ввиду 23.cb4! a:c5 24.ed6 gh6 25.d:f8 ab4 26.de5! f:d4 27.fd6! c:e7 28. e:a7 с выигрышем) 19...fg7 20.ef2 gh6 21.e:g7 h:f8 22. gf4 с лучшей позицией у белых.

17...hg7 18.ef4 ab6 19.de3. Можно 19.bc3 bc5 20.ed6 c:e5 21.f:b4 a:c5=.

19...ba5 20.gh4. К равной позиции ведет 20.ef6 e:g5 21.f:h6.

20...ef6. Можно 20...ab4 21. ed2 ef6 22.ed4 gh6! 23.e:g7 bc3 24.d:b4 a:g5 25.h:f6 hg5 26.f:h4 f:h6 с ничьей.

21.ed4 cb6 22.dc5. Если 22. ed2, то 22...bc5 23.d:b6 a:c7 24.dc3 f:d4 25.c:e5 с равной игрой.

22...b:d4 23.e:c3 fe7 24.fe5 f:d4 25.c:e5 dc7 26.hg5 gh6 27.ef6 h:f4 28.f:b6 a:c7 с ничьей.

### Разветвление III: 14...hg7 15.fg3 cd6

(Предыдущие ходы 1.cd4 fg5 2.dc5 d:b4 3.a:c5 b:d4 4.e:c5 gf4 5.g:e5 cb6 6.cd6 e:c5 7.hg3 cb4 8.gf4 fe7 9.bc3 ba5 10.fe3 bc7 11.gf2 gf6 12.e:g7 h:f8 13.ab2 ba3 14.cd4)

16.de5 dc7. Плохо 16...dc5? из-за 17.gh4 cb4 18.ed6 e:c5 19.ed4 c:g5 20.h:h8 с выигрышем.

См. диаграмму.

17.gh4 cb6 18.e:c7 b:d8 19. bc3. Угрожая комбинацией 20. cb4 и 21.ed4.

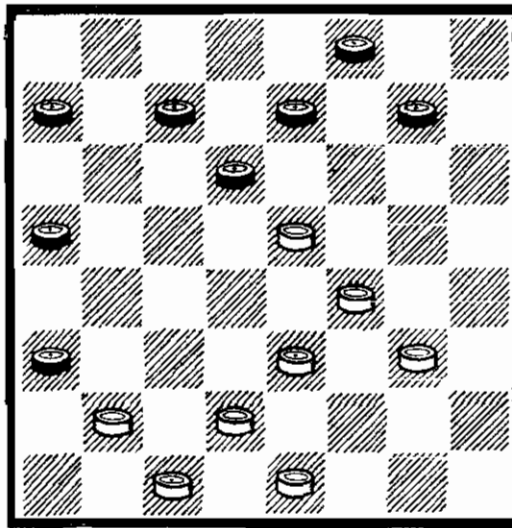

Можно продолжать и 19.fe5 ab6 20.bc3. Далее возможно:

A. 20...ef6 21.ef2 f:b2 22.dc3 b:d4 23.e:a7 ab4 24.ab8 bc3 25.be5 ab2 26.c:a3 cd2 27.e:h8 dc1 и, несмотря на лишнюю шашку, белые выиграть не могут.

B. 20...dc7 21.cd4 ef6 22.dc3 fe7 23.ed2! cd6 24.e:c7 b:d8 25.dc5 fe5 26.ef4 e:g3 27.h:f2 gh6 28.cd4 hg5 29.fg3 ed6 30. c:e7 d:f6 с ничьей (М. Сычев — И. Яворский, XVI чемпионат СССР, 1954).

19...gf6 20.fg5 dc7 21.ef4 cd6.

У черных есть и другой план игры, ведущей к ничьей: 21...cb6 (угрожая ходом 22...ed6 прорваться на предамочное поле «b2») 22.gh6 ed6 23.de3 dc5 (или 23...bc5 24.ed2 ab6 25.fg5 fe5 26.ef4 e:g3 27.h:f2 de5 28.fe3 ed4 29.c:e5 fg7 30.h:b4 a:e1 с ничейным окончанием) 24.fg5 [на 24.cd4 следует комбинация 24...fg7 25. h:b4 a:g3 26.h:f2 bc5 27.ed2 cb4 28.ed4 ab6 29.fg3 fg5 30.de3 gh4 31.gf4 ba5 32.fe5 hg3 с ничьей (Е. Куклеев — М. Фазылов, XXXIV чемпионат СССР, 1974)]. Нельзя 24. ed2? вследствие 24...ab2! и при любом взятии белые проигрывают] 24...fe5 25.ef4 e:g3 26. h:f2 cd4 27.c:e5 ab2 28.c:a3 ab4 29.a:c5 b:h4=.

22.de3 ab6 23.ed2!

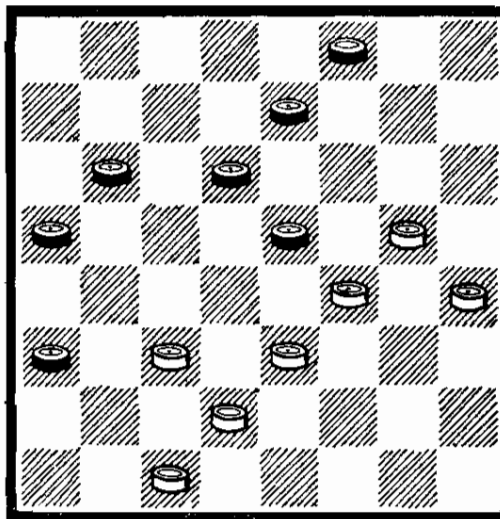
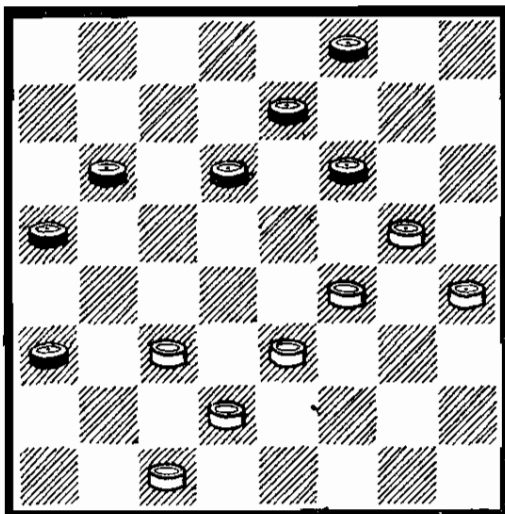

Если 23.gh6, то 23...dc5 24.fg5 (24.ed2 ed6 25.fg5 fe5 26.ef4 e:g3 27.h:f2 de5 28.fe3 ed4 29.c:e5 fg7 30.h:b4 a:e1 =) 24...fe5 25.ef4 e:g3 26.h:f2 ed6 27.cd2 de5! 28.cb4 a:c3 29.d:f4 ab2 с ничьей.

В партии В. Литвинович — Н. Бенедикт (XXXI чемпионат СССР, 1971) белые избрали 23.cd4 dc5? (следовало отвечать 23...bc5 или 23...ab4 с равными шансами) 24.ef2!! ab4 25.gh6 ed6 26.fg3, и положение черных безнадежно как после 26...ba5 27.d:b6 a:c7 28.ed4 cb6 29.fg5 fe7 30.gf4, так и после 26...de5 27.f:d6 c:e7 28.gf4 ed6 29.fg5 fe7 30.ef4.

После 23.ed2! рассмотрим две возможности черных: I.23...fe5 и II.23...dc5. Обе ведут к ничьей.

Проигрывает 23...bc5? 24.gh6 fe5 25.hg5 e:g3 26.gf6 e:g5 27.h:h2 fe7 28.hg3 ef6 29.ed4 c:e3 30.d:f4 dc5 31.gh4 cb4 32.cd4 bc3 33.d:b2 ab4 34.fg5 fe5 35.gf6 e:g7 36.hg5×.

#### Возможность I: 23...fe5

См. следующую диаграмму. 24.ed4. Если 24.gh6 e:g3 25.h:f2 bc5 26.fg3 ef6 27.gh4 cb4 28.ef4 dc5 29.fg5 fe7! 30.hg7 f:h8 31.gf6 e:g5 32.h:f6 cd4 33.c:e5 bc3 34.d:b4

a:c3 35.ed6 ab2 36.c:a3 cd2 и черные легко добиваются ничьей.

24...e:g3 25.h:f2 fg7! 26.fg3! Нельзя 26...gh6? из-за 26...dc5! 27.h:b4 a:g1×. Если 26.de3 или 26.fe3, то 26...gh6 и т. д.

26...gf6! Плохо 26...gh6? из-за 27.gh4 h:f4 28.de5 fg3 29.e:c7 b:d8 30.h:f2 с выигранной позицией у белых.

27.gh6 bc5 28.d:b6 a:c7 29.de3. При 29.gf4 cb6 30.cd4 ba5 31.dc3 dc5 32.d:b6 a:c7 33.cd4 cd6! 34.de5 f:d4 35.hg7 dc3 36.gh8 ab2 37.c:a3 cd2 с ничьей.

29...fe5! 30.ed4. Если 30.hg7, то 30...ed4 31.e:c5 d:d2 32.c:e3 с ничьей. Плохо 30.cb4? a:c5 31.hg7 ввиду 31...ed4! и нельзя 32.ef4? de3 33.f:d2 ef6 34.g:e5 d:h2×.

30...ef4 31.g:e5 d:f4 32.hg7 fg3 33.ef8 ef6 34.fc5 gf2. Ничья.

#### Возможность II: 23...dc5

Предыдущие ходы: 1.cd4 fg5 2.dc5 d:b4 3.a:c5 b:d4 4.e:c5 gf4 5.g:e5 cb6 6.cd6 e:c5 7.hg3 cb4 8.gf4 fe7 9.bc3 ba5 10.fe3 bc7 11.gf2 gf6 12.e:g7 h:f8 13.ab2 ba3 14.cd4 hg7 15.fg3 cd6 16.de5 dc7 17.gh4 cb6 18.e:c7 b:d8 19.bc3 gf6 20.fg5 dc7 21.ef4 cd6 22.de3 ab6 23.ed2)

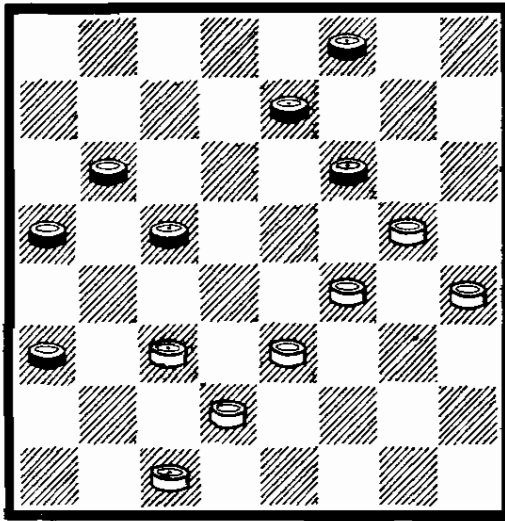

24.cd4 fg7! Проигрывает 24...cb4? 25.gh6 bc5 26.d:b6 a:c7 27.ed4 cd6 (27...cb6 28.de5 f:d4 29.cb2 a:g5 30.h:e5×) 28.dc5 fe5 29.fg5 ef4 30.g:e3 de5 31.hg5 b:d6 32.dc3 dc5 33.ef4 e:g3 34.gf6 e:g5 35.h:h2×. (Вариант найден гроссмейстером З. Цириком).

25.gh6. Если 25.fe5, то 25...ab2! 26.c:a3 gh6 27.e:g7 h:f4 28.e:g5 c:c1 29.gh6 ef6 30.g:e5 bc5 31.hg7 ch6 32.gh8 hf8 33.hf6 cb4 34.a:c5 f:a3 и ничья.

25...ed6 26.h:f8 de5 27.f4:b4 a:e1 28.ef4 ea5. Интересные варианты возможны после 28...ba5.

Если теперь 29.fe5, то 29...fg5 30.h:f6 ed2!! (но не 30...ab4? ввиду 31.cd2! e:c3 32.d:b2 a:c1 33.f:a3 с выигрышем) 31.c:e3 ab4! с ничьей.

Если же 29.fd6, то 29...ab4! 30.db8 bc3! 31.d:b2 ea5! и ничья. Сильнейшее продолжение за белых 29.dc5, после чего шансы черных на ничью весьма проблематичны. Например, 29...ef2 30.cd6 fe5 31.fg5 ec7 32.fg7×.

29.fe5. Если 29.fc5, то 29...ac3! с ничьей.

29...fg5! Только так! После 29...bc5 30.e:g7 c:e3 31.gh8 эндшпиль выигран белыми.

30.h:f6 bc5 31.d:b6 a:h4, с ничейным эндшпилем, так

как белым не провести в дамки простую «е5».

#### Разветвление IV: 14...hg7 15.fg3 gf6

(Предыдущие ходы: 1.cd4 fg5 2.dc5 d:b4 3.a:c5 b:d4 4.e:c5 gf4 5.g:e5 cb6 6.cd6 e:c5 7.hg3 cb4 8.gf4 fe7 9.bc3 ba5 10.fe3 bc7 11.gf2 gf6 12.e:g7 h:f8 13.ab2 ba3 14.cd4)

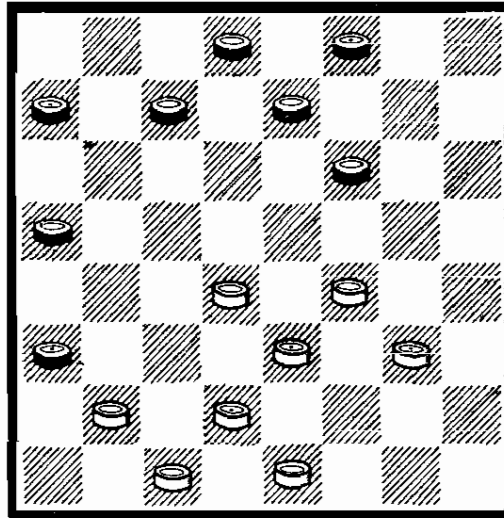

16.fe5! Сильнейший ход. Если 16.gh4 cd6 17.fe5 d:f4 18.e:g5 ab6 19.bc3 dc7, то белым для достижения ничьей необходимо играть 20.ef2! cd6 21.fg3! и далее, как в разветвлении VI.

16...fg5. Плохо 16...fg7? из-за 17.bc3! gh6 (необходимо, так как на 17...ab6 или 17...cb6 белые угрожали комбинацией 18.cb4!) 18.e:g7 h:f8 19.dc5 с преимуществом белых, как было в партии А. Плакхин — И. Бельский, 1966.

17.gf4! Сильный ход, предложенный В. Литвиновичем. Ранее встречалось 17.gh4 ab4! 18.h:f6 e:g5 19.ef6! g:e7 20.bc3 с небольшим преимуществом у белых.

17...gh4 18. bc3 fg7. Если 18...cb6, то 19.ef6 e:g5 20.f:h6 с преимуществом белых. Если же 18...ab6, то 19.ef2 fg7

20.fg3 h:f2 21.e:g1 и черным предстоит защищаться.

**19.ef2.** Комбинация 19.ed6 c:g3 20.ef4 g:e5 21.d:h8 ведет к ничьей после 21...hg3. После 19.ef2 у белых инициативная позиция. Следующим ходом они разменяются 20.fg3 h:f2 21.e:g1.

**Разветвление V:  
14...hg7 15.fg3 cb6**

(Предыдущие ходы: 1.cd4 fg5 2.dc5 d:b4 3.a:c5 b:d4 4.e:c5 gf4 5.g:e5 cb6 6.cd6 e:c5 7.hg3 cb4 8.gf4 fe7 9.bc3 ba5 10.fe3 bc7 11.gf2 gf6 12.e:g7 h:f8 13.ab2 ba3 14.cd4)

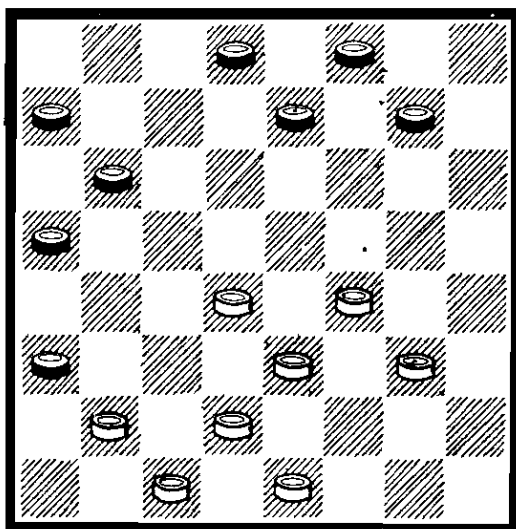

**16.de5.** Если 16.gh4 или 16.bc3, то 16...bc5 17.d:b6 a:c7 с равной игрой.

16.fe5 может привести к рассматриваемым ниже вариантам.

**16...ef6 17.ed4 bc5 18.d:b6 a:c5.** Можно и 18...f:d4 19.bc7 (к равной позиции ведет и 19.dc3 a:c7 20.c:e5 de7) 19...d:b6 20.dc3 gh6! 21.c:e5 hg5 22.f:h6 fg7 23.h:f8 bc5 24.f:b4 a:a1 с ничьей.

**19.dc3 f:d4 20.c:e5 de7 21.ed2 ef6 22.dc3 f:d4 23.c:e5 fe7 24.fg5 gh6 25.gf4 ab4! 26.ed6 cd4 27.d:f8 bc3 28.gf6 c:a1 29.fe7 hg5 30.f:h6 de3 с ничьей.**

**Разветвление VI:  
14...hg7 15.fg3 ef6**

(Предыдущие ходы: 1.cd4 fg5 2.dc5 d:b4 3.a:c5 b:d4 4.e:c5 gf4 5.g:e5 cb6 6.cd6 e:c5 7.hg3 cb4 8.gf4 fe7 9.bc3 ba5 10.fe3 bc7 11.gf2 gf6 12.e:g7 h:f8 13.ab2 ba3 14.cd4)

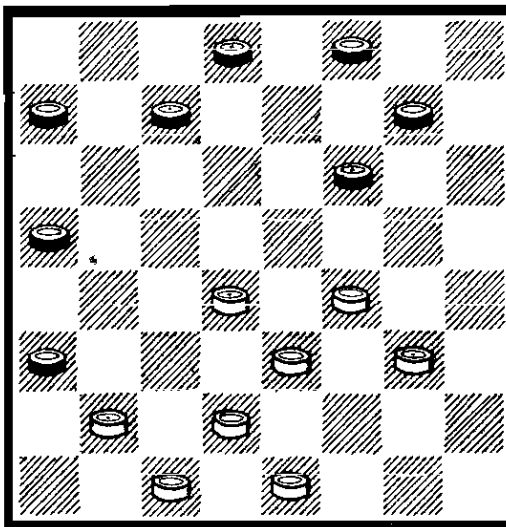

**16.bc3.** Если 16.fe5, то 16...cb6 17.ef4 bc5 и далее см. разветвление V.

Если же 16.gh4, то 16...de7 17.ef2 cb6 18.dc5 b:d4 19.e:c5 ab4 20.cd6 e:c5 21.bc3 cd4! 22.c:a5 fe5 23.f:d6 dc3 24.d:b4 a:e7 с равной позицией.

Плохо 16.dc5? ввиду 16...fe7! 17.gh4 (17.bc3 ab4! 18.c:a5 cb6 19.a:c7 d:h4×) 17...gh6 18.bc3 ab4 19.c:a5 cb6 20.a:c7 d:f2 21.e:g3 ed6, и черные выигрывают.

**16...cd6 17.gh4 de7 18.fg5 gh6 19.ef2 h:f4 20.e:g5 ab6 21.fg3! dc5.** Если 21...bc5 22.d:b6 a:c7 23.de3 cb6 24.gf4 ba5 25.gh6 dc5 26.hg5! f:h4 27.fe5, то черные должны защищаться посредством 27...cb4 (плохо 27...ed6? 28.e:c7 hg3 29.cb8 gh2 30.ba7 hg1 31.a:d4 gh2 32.dh8 hd6 33.ed4 de7 34.de5 eh4 35.ed6 hg3 36.he5 gh2 37.cd2 hg1 38.dc7 gd4 39.eh8 d:a1 40.cb8 ab2 41.bd6 bc1 42.dh2 и белые выигрывают, как было в партии В. Габ-

риелян — Б. Симонян) 28.cd4 ef6 29.e:g7 hg3 с ничьей.

22.gh6! Прогрывает 22.de3? ввиду 22...cb4 23.cd2 bc5 24.d:b6 a:c7 25.c:a5 ab2×.

22...c:e3 23.d:f4 ed6 24.fg5 bc5! 25.g:e7 cb4 26.e:c5 b:d2 27.c:e3 ab2 с ничьей.

### Разветвление VII:

14...hg7 15.bc3

(Предыдущие ходы: 1.cd4 fg5 2.dc5 d:b4 3.a:c5 b:d4 4.e:c5 gf4 5.g:e5 cb6 6.cd6 e:c5 7.hg3 cb4 8.gf4 fe7 9.bc3 ba5 10.fe3 bc7 11.gf2 gf6 12.e:g7 h:f8 13.ab2 ba3 14.cd4)

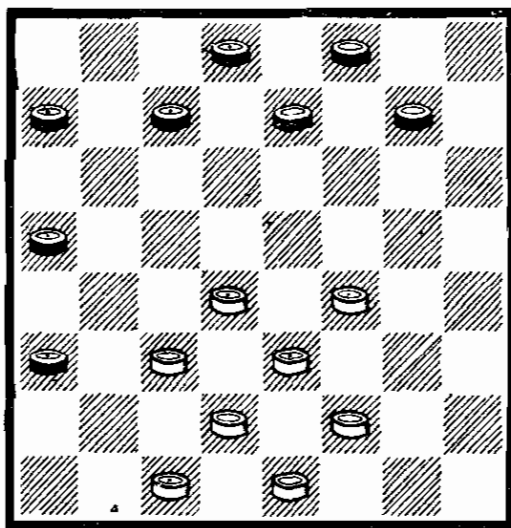

15...ed6! Плохо 15...cd6? (на 15...gf6? следует 16.fe5 fg7 17.fg3 gh6 18.e:g7 h:f8 19.de5 с преимуществом белых) 16.de5 dc7 17.ed4! ab6 (если 17...cb6? 18.e:c7 b:d8, то 19.dc5 с большим преимуществом белых, если же 17...ef6?, то 18.fe3 ab6 19.ef2 fe7 20.fg3 ab4 21.c:a5 dc5 22.gh4 ed6 23.dc3 cb4 24.cd2 ab2 25.c:a1 ba3 26.fg5! d:h6 27.ef4 и белые выигрывают, как было в партии Г. Нарчук — Л. Вертинский, 1976) 18.fe3 gh6 19.ef6! e:g5 20.de5, и над черными нависли комбинационные угрозы, так как нельзя ни 20...bc5? ввиду 21.ef6 g:e7 22.fe5 d:f4 23.e:g5 h:f4 24.cb4×, ни 20...fg7 из-за

21.ed4 g:c5 22.cb4 d:f4 23.b:b8 bc5 24.b:g3 cd4 25.gc7 hg5 26.de3 d:f2 27.e:g3 ab4 28.ca5×.

Остается искать спасение после 20...ab2! 21.c:a3 fg7 22.cd4 gh4 23.ef2 dc5 24.dc3 gf6 25.e:g7 h:f8 26.fe5 ab4! 27.c:a5 fe7! 28.ed6 c:c3 29.a:c7 ed6 30.c:e5 cd4 31.e:c5 cd2, и черные достигают ничьей.

16.fg3! Теперь белым уже нельзя занимать поле «e5» ввиду плана черных 16...fe7! и 17...ef6.

16...gf6 17.gh4 de7 18.ef2 ab6 19.fe5 d:f4 20.e:g5 cd6 21.fg3! и далее, как в разветвлении VI.

### Продолжение II:

11.ab2 ba3 12.gh2

(Предыдущие ходы: 1.cd4 fg5 2.dc5 d:b4 3.a:c5 b:d4 4.e:c5 gf4 5.g:e5 cb6 6.cd6 e:c5 7.hg3 cb4 8.gf4 fe7 9.bc3 ba5 10.fe3 bc7)

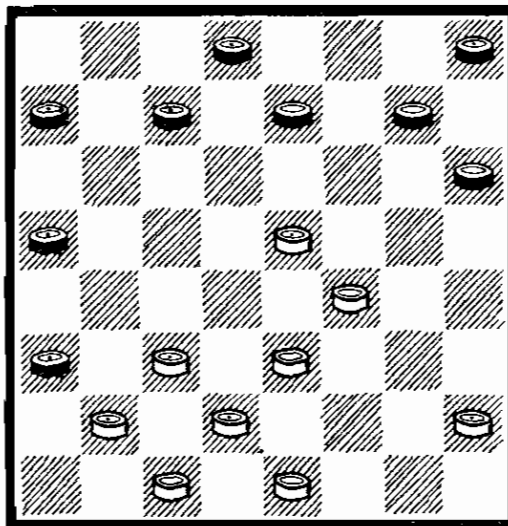

12...ef6. Возможно 12...gf6 13.e:g7 h:f8. Теперь после 14.cd4 cd6 или 14...hg7 возникают позиции, рассмотренные в продолжении I. Если же 12...gf6 13.e:g7 h:f6, то 14.ed4 с активной игрой у белых.

13.ef2 f:d4. Теперь у белых возможны оба взятия: 14.e:c5 и 14.c:e5.

### Разветвление I: 14.e:c5

(Предыдущие ходы: 1.cd4 fg5  
2.dc5 d:b4 3.a:c5 b:d4 4.  
e:c5 gf4 5.g:e5 cb6 6.cd6 e:c5  
7.hg3 cb4 8.gf4 fe7 9.bc3 ba5  
10.fe3 bc7 11.ab2 ba3 12.gh2  
ef6 13.ef2 f:d4)

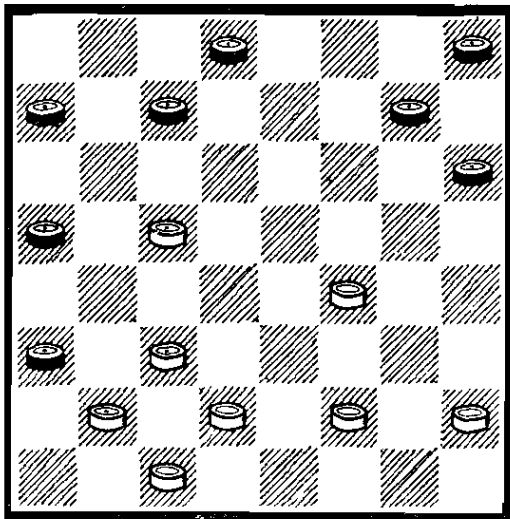

14...gf6! Плохо 14...de7? ввиду 15.fg3! gf6? (ведет к поражению; ничья достигалась лишь после 15...cd6! 16.cd4 d:b4 17.dc5 b:d6 18.fg5 h:f4 19.g:c7 ed6 20.c:e5 ab6 21.bc3 gf6 22.e:g7 h:f6 23.de3 fg5 24.hg3 bc5=) 16.gh4 cb6 (если 16...cd6, то 17.cd4 d:b4 18.de5 f:d4 19.dc3 b:d2 20.c:c5 a:g5 21.h:d8×; проигрывает и 16...hg7 ввиду 17.cd4! ab4 18.hg3 b:d6 19.dc5 d:b4 20.dc3 b:d2 21.c:e3 a:c1 22.ed4 c:g5 23.de5 f:d4 24.h:e3×) 17.cd4 ab4 18.de5 f:d4 19.c:e3 ba5 20.fg5 h:f4 21.e:g5 ed6 22.gh6 ab6 23.hg3 bc5 24.de3 de5 25.gf4 e:g3 26.h:f2 cd4 27.e:c5 b:d6 28.fe3× (З. Цирик — Ю. Кескер, I командное первенство СССР, 1959).

15.fg3! fg5 16.gh4 g:e3 17.d:f4 ab4 18.c:a5 cb6 19.a:c7 d:d4 20.hg3 ab6 21.fe5! d:f6 22.gf4 hg7 23.bc3 ba5 24.cd4 ab4 25.de5 f:d4 26.cb2 a:g5 27.h:h8 bc3 28.hf6 с ничьей.

### Разветвление II: 14.c:e5

(Предыдущие ходы: 1.cd4 fg5  
2.dc5 d:b4 a:c5 b:d4 4.e:c5  
gf4 5.g:e5 cb6 6.cd6 e:c5  
7.hg3 cb4 8.gf4 fe7 9.bc3 ba5  
10.fe3 bc7 11.ab2 ba3 12.gh2  
ef6 13.ef2 f:d4)

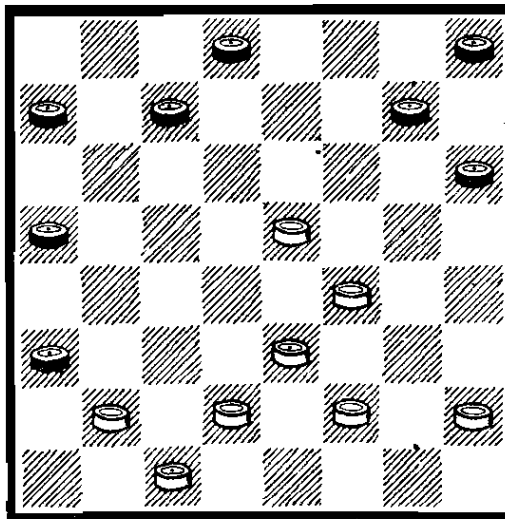

14...de7 15.hg3! Если 15.bc3?, то 15...ef6! 16.cd4 ab4 17.hg3 fg5 18.gh4 ab6! 19.h:f6 ab2!! 20.c:a7 cd6 21.ec7 gb8×. Если 15.fg3?, то 15...ab4! 16.ed6 ec5 17.bc3? (шансы на уравнение лишь после 17.fg5! h:f4 18.e:g5!) 17...cd4! 18.c:e5 cb6! 19.ed4 bc5 20.d:b6 a:c5 21.gh4 gf6 22.e:g7 h:f8 23.fe5 hg7 24.hg5 ab2! 25.c:a3 gf6 26.e:g7 f:f4 (А. Плакхин — И. Ильяшенко, 1964).

15...cb6 16.bc3 bc5 17.cd4. Можно продолжать и 17.gh4 ef6 18.ed6! (проигрывает 18.cd4? ввиду 18...hg5! 19.d:b6 a:c5 20.f:b4 a:b8×) 18...c:e7 19.cd4 ab4 20.fg5 h:f4 21.e:g5 gh6 22.fe3 h:f4 23.e:g5 hg7 24.gh6 ed6 25.h:c5 b:d6 с ничьей.

17...ef6! Плохо 17...ab6? ввиду 18.gh4! ab4? (шансы на уравнение оставались лишь после 18...gf6 19.e:g7 h:f8) 19.fg3! gf6 (если 19...ef6?, то 20.ed6! c:e7 21.cb2! a:c1 22.de5 f:f2 23.g:e1 c:g5 24.h:d2, и белые выигрывают) 20.e:g7 h:f8 21.fg5 ba5 (про-



зило 22.ef4 и 23.gh6; в партии З. Цирик — В. Чечиков, первенство ВЦСПС, 1964, черные избрали 21...ef6, но уравнения не достигли: 22.g:e7 f:d6 23. hg5 ba5 24.d:b6 a:c7 25. ed4 cb6 26.gf4 bc5 27.d:b6 bc3 28.d:b4 a:a7 29.gf6 ab6 30. cb2 ba5 31.ba3 dc5 32.fe7 cd4 33.ed8 dc3 34.df6 cd2 35.fc3 d:b4 36.a:c5×) 22.d:b6 a:c7 23.gf6 e:g5 24.h:f6 cd6 25.fe7 hg7 26.e:c5 b:d6 27.ed4 gf6 28.gf4 fg7 29.dc3 gh6 30.cd2 fg5 31.de3 gh4 32.cb4 a:c5 33.d:b6 de5 34.f:d6 hg3 35. de7 gh2 36.ef8, и белые выигрывают.

18.d:b6 a:c5 19.ed6 c:e7 20.gh4 ab4 21.ed4 bc3. Возможно и 21...ed6 22.fg5 h:f4 23.dc3 b:d2 24.c:c5 ab2 с ничьей.

22.d:b2 ed6 23.hg5. Если 23.fg3, то 23...de5 24.f:d6 fg5 25.h:f6 g:c7=.

23...f:h4 24.fe3 gf6! 25.fg5 h:f4 26.e:c5 hg3 с ничьей.

### Продолжение III: 11.ab2 ba3 12.ef2

(Предыдущие ходы: 1.cd4 fg5 2.dc5 d:b4 3.a:c5 b:d4 4.e:c5 gf4 5.g:e5 cb6 6.cd6 e:c5 7.hg3 cb4 8.gf4 fe7 9.bc3 ba5 10.fe3 bc7)

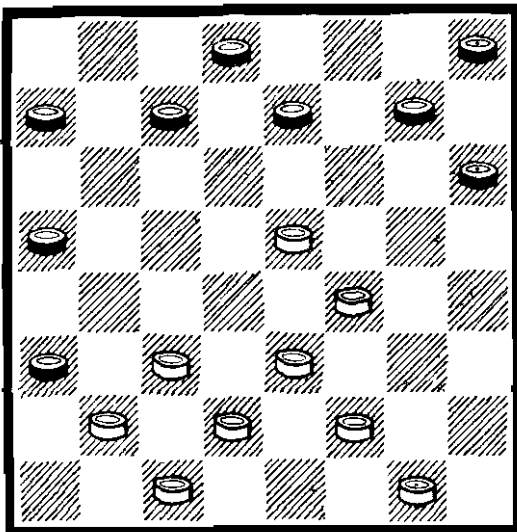

12...gf6. После 12...ef6 13.gh2 возникают позиции, рассмотренные в продолжении II.

13.e:g7 h:f8. Отсутствие шашки «e1» заставляет белых играть осторожно.

14.fg3 cd6 15.cd4. Можно продолжать и 15.gh2 hg7 16.fe5 d:f4 17.g:e5 ab6 18.hg3 bc5 19.ed6 gf6 20.d:b4 a:c5 с равными возможностями.

15...dc5 16.d:b6 a:c7 17.gh4 hg7 18.gf2 gf6 19.fg5 cd6 20.fg3 ab6 21.bc3 ba5 22.ef4 dc7 23.de3 cb6 24.cd4 bc5.

Если 24...dc5, то 25.gh6 ed6 26.fg5 fe7 27.ef4 c:e3 28.f:d2 ab4 29.gf4 ba5 30.fe5, и белые достигают ничьей.

25.d:b6 a:c7 26.ed4 ab2! Проигрывает 26...cb6? из-за комбинации 27.cb2! a:c1 28.de5 f:d4 29.gh6 c:g5 30.h:a5×.

27.c:a3 cb6 28.gh6 de5 29.f:d6 e:e3 30.gf4 e:g5 31.h:f4 bc5 32.fg5 fe5 33.gh6 с ничьей.

### Продолжение IV: 11.ab2 ba3 12.gf2

(Предыдущие ходы: 1.cd4 fg5 2.dc5 d:b4 3.a:c5 b:d4 4.e:c5 gf4 5.g:e5 cb6 6.cd6 e:c5 7.hg3 cb4 8.gf4 fe7 9.bc3 ba5 10.fe3 bc7)

12...ef6! 13.cd4 cb6.

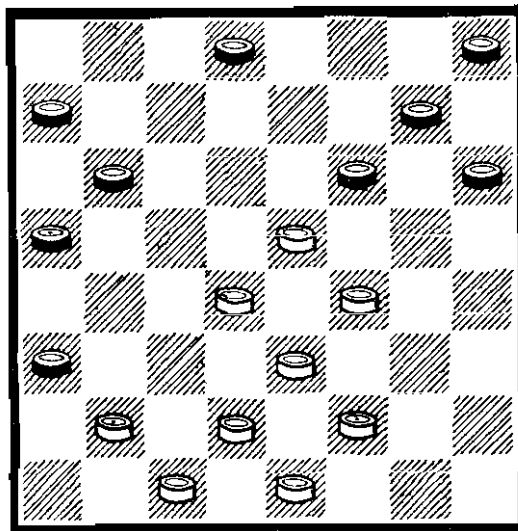

14.dc5! Жертва шашки — единственное продолжение, позволяющее белым достичь ничьей. После 14.dc3? de7 15.ed2 fg5 16.fg3 gh4×.

14...f:d4 15.fg5 h:f4  
16.e:g5 de3! Если 16...dc3?  
17.b:d4 gh6?, то 18.cd6 h:f4  
19.dc7, и белые выигрывают!

17.f:d4 gf6! Сильнейшее продолжение. Если 17...gh6, то 18.cd6! h:f4 19.dc5! (нельзя 19.dc7? ввиду 19...bc5 20.d:b6 a:c5 21.cb8 fe3 22.d:f4 dc7 23.b:b4 a:a1×) 19...b:d4 20.de3 f:d2 21.e:e5 ab6 22.bc3 bc5 23.d:b4 a:c5 24.ef6 cb4 25.cd4 с ничьей.

18.g:e7 d:f6 19.de5 b:d4  
20.e:c3 fe5 21.de3 hg7 22.ef2  
ab6 23.fg3 bc5 24.cd2!! ac1  
25.ed4! c5:e3 26.d:d6, и белые достигают ничьей.

### Вариант II: 10...ab6

(Предыдущие ходы: 1.cd4 fg5  
2.dc5 d:b4 3.a:c5 b:d4 4.e:c5  
gf4 5.g:e5 cb6 6.cd6 e:c5 7.hg3  
cb4 8.gf4 fe7 9.bc3 ba5 10.fe3)

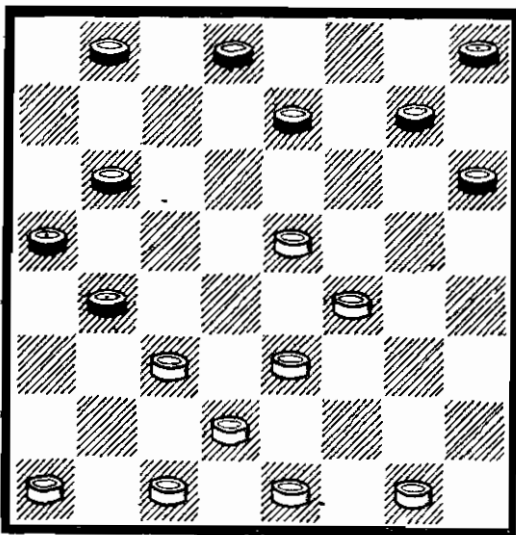

11.gf2 gf6 12.e:g7 h:f8 Рассмотрим три продолжения белых: I.13.cd4; II.13.ab2 и III.13.fg3.

### Продолжение I: 13.cd4

13...bc5. После 13...ba3 14.ab2 hg7 15.dc5 b:d4 16.e:c5 ab4 17.cb6 bc7 18.ba7 cb6 19.a:c5 b:d6 инициативой владеют белые.

14.d:b6 a:c7 15.ab2 ba3 16.ed4.

Лучший ход, который любил В. Соков. Можно продолжать и 16.fg3 hg7 17.gh4 gf6 18.fg5 cd6 19.bc3 dc7 20.ef4 cb6 21.de3 ba5 22.ef2 (после 22.gh6 ba7 23.ed2 ab6 24.fg5 bc5 25.ef4 cb4 26.cd4 dc5 27.d:b6 a:c7 28.fe5 f:d4 29.gf6 e:g5 30.h:f6 dc3 31.fg7 c:e1 32.gh8 белые также достигают ничьей) 22...ba7 23.fg3 ab6 24.cd4 и далее, как в варианте I, продолжение III.

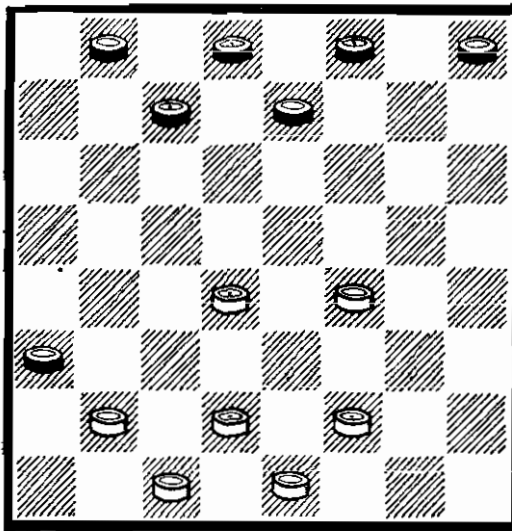

16...cb6. План с 16...hg7 ведет к равной игре: 17.dc5 cd6! Лучший ход, полностью уравнивающий игру [после 17...gf6 игра белых инициативнее: 18.bc3 fe5? (лучше 18...cd6, но и в этом случае после 19.cb4 шансы белых предпочтительнее) 19.f:d6 c:e5 20.cb6! ef6 21.fg3 fg5 22.de3 fe7! (проигрывает 22...gh4? из-за 23.ed4 h:f2 24.e:g3 fe7 25.d:f6 e:g5 26.cd4 de7 27.de5 gf4 28.gh4 f:d6 29.bc7×; нельзя также 22...fg7 из-за 23.ed2 gh4 24.ed4 h:f2 25.d:h8 fg1 26.bc7 b:d6 27.cb4 a:c5 28.de3 g:d4 29.h:a1, и белые выигрывают) 23.ed2 gh4 24.ef4 h:f2 25.f:f8, и черным необходимо точно защищаться для достижения ничьей] 18.bc3 d:b4 19.c:a5 gf6 20.de3 ed6 21.fg3 de7 22.ed2 ba7! 23.dc3 fg7 24.cd4 dc5 25.d:b6 a:c5 26.gh4 gh6 27.ab6 c:a7 28.cb2 a:c1

29.ed4 c:g5 30.de5 f:d4  
31.h:d8 с ничьей.

17.de3. К упрощениям ведет план с временной жертвой: 17.dc5 b:d4 18.de3 dc7 (возможно и 18...dc3 19.b:d4 dc7 20.ed2 hg7 21.fg3 с равной игрой) 19.e:c5 cd6 20.ed2 d:b4 21. bc3 ed6 22.c:a5 dc5 23.fe3 hg7 24.dc3 gf6 25.cb4 cd4 26.e:c5 bc7 27.cd2 fg7 28.dc3 gh6 29.cd4 cd6 30.c:g5 a:e3 31.f:d2 h:f4 с ничьей.

-17...ba5 18.bc3 dc7. Можно продолжать 18...bc7 с равной игрой.

Плохо 18...hg7 из-за 19.dc5 с преимуществом у белых.

19.fg3. Можно продолжать и 19.fe5 cb6 20.ef4 hg7 21.fe3! (21.fg3? ef6 22.ed6 ba7 23.fe5 bc5 24.d:b4 a:e3 25.ed6 ab6 26.ed2 fe5!×) 21...ba7 22.ef2 (к равенству ведет и 22.ef6 e:g5 23.f:h6 bc5 24.d:b6 a:c7) 22...bc5 23.d:b6 a:c5 24.cd4 ef6 25.d:b6 f:d4 26.e:c5 a:c7 с ничьей.

19...hg7. Если 19...cb6, то 20.gh4 hg7! к основному варианту, поскольку нельзя 20...bc5? 21.d:b6 a:c7 22.cb4 a:c5 23.ed4 c:g5 24.h:a5, и белые выигрывают.

20.gh4! cb6. Если 20...gf6?, то 21.fe5 fg7 22.ed6! c:e5 23.hg5 с выигрышем. 21.fe5 ef6 22.ed6 ba7 23.ef2 bc5 24.d:b4 a:c5 25.d:b6 a:c5. Равная позиция.

#### Продолжение II: 13.ab2.

(Предыдущие ходы: 1.cd4 fg5 2.dc5 d:b4 3.a:c5 b:d4 4.e:c5 gf4 5.g:e5 cb6 6.cd6 e:c5 7.hg3 cb4 8.gf4 fe7 9.bc3 ba5 10.fe3 ab6 11.gf2 gf6 12.e:g7 h:f8)

См. диаграмму.

13...hg7. После 13...ba3 14.cd4 bc5 15.d:b6 a:c7 игра сводится к продолжению I.

14.ed4. Упрощается позиция после 14.ba3 ba7 15.a:c5 b:b2 16.c:a3.

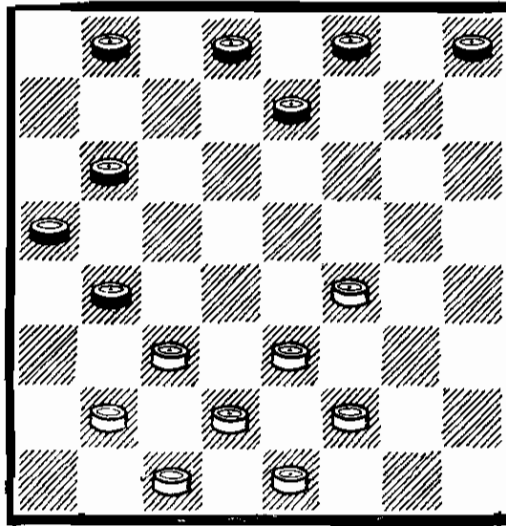

14...ba3 15.de5? Этот план ведет к тяжелой для белых игре. Логичнее 15.dc5 b:d4 16.c:e5 с равными возможностями.

15...bc5 16.fg3 cb4! 17.ef2 gh6!\* Ранее рассматривалось лишь 17...bc7 и после 18.fe3 ef6 (если 18...cb6, то 19.ed6! e:c5 20.cd4 и у белых не хуже, если же 18...gh6, то 19.ed6! с равенством) 19.ed6 c:e5 20.f:d6 de7 21.cd4! e:c5 22.d:b6 a:c7 23.ef4! fe7 24.gh4=.

18.fe3. По-видимому, возможен и план с 18.gh4 fg7 (18...bc7 19.fg3! и если 19...cd6 20.e:c7 d:b6, то 21.de3! b:d2 22.bc3 d:b4 23.cb2 a:c1 24.ed4 c:g5 25.h:d8 ba3 26.df6, а если 19...cb6, то 20.hg5 fg7 21.gh4! dc7 22.de3! b:d2 23.bc3 d:b4 24.gf6 e:g5 25.h:h8 с несколько лучшей позицией у белых) 19.fg3! ef6 (грозило 20.ed6 и 21.cd4 с выигрышем, если же 19...ed6, то 20. e:c7 b:d6 21.de3 b:d2 22.bc3 d:b4 23.cb2 a:c1

\* Мастер спорта Г. Петрович вместо 17.. gh6! предлагает 17...ba7!! с тремя возможными вариантами:

I. 18 fe3 ef6! 19.ed6 de7 и т. д. с выигрышем черных, как было в партии Е. Тюнев — Д. Коршунов (X чемпионат СССР. 1947).

II 18 gh4 dc7! 19 fe3 (19.fg3 ef6 20 ed6 c:e5 21.f:d6 ab6×) 19...ab6 с последующим разменом 20.. cd6×.

III. 18.ed6 e:c5 19 gh4 de7 20 fe5 gf6 21.e:g7 f:h6 22.fe3 ed6! 23.hg5 h:f4 24.e:g5 de5 25.gh6 cd4 с последующим 26 hg7 de3×.

24.ed4 c:g5 25.h:h8 с ничьей)  
20.ed6 dc7 21.fe5 f:d4 22.c:e5  
bc3! 23.b:d4 gf6! 24.e:g7 c:e1  
25.gh8 eb4, и черные сохра-  
няют преимущество.

18...fg7! 19.ed6! Единствен-  
ный ход. Проигрывает 19.gh4?  
из-за 19...bc7 20.ed4 ef6×.

19...e:c5 20.gh4 gf6 21.cd4!  
Проигрывает 21.fg5? h:f4  
22.e:e7 d:f6 23.cd4 c:e3  
24.d:f4 bc7 25.fg5 fe5 26.gh6  
ed4 27.hg7 bc3 28.gf8 c:a1  
29.fh6 de3! 30.h:d2 ac3 31.d:b4  
a:c3 32.hg5 cb2 33.gf6 cd6  
34.fg7 ba1×.

21...ba7 22.d:b6 a:c5 23.bc3  
fe5 24.f:d6 c:e7 25.hg5 h:f4  
26.e:g5 dc7. Если 26...ef6  
27.g:e7 d:f6 28.cd4 fg5, то  
29.de3! (но не 29.de5? из-за  
29...gf4! 30.e:g3 bc3 31.d:b4  
a:c3 32.gf4 cd2! 33.c:e3 ab2  
34.fe5 bc1 35.ed4 cb2, и черные  
выигрывают) 29...bc3 30.d:b2  
ab4 31.ed4 bc3 32.dc5 ca1  
33.cd6 с ничьей.

27.cd4 cd6 28.de3 dc5 29.d:b6  
a:c7 30.ed4 cd6 31.dc5 de5  
32.cb6, и белые достигают  
ничьей.

### Продолжение III: 13.fg3

(Предыдущие ходы: 1.cd4 fg5  
2.dc5 d:b4 3.a:c5 b:d4 4.e:c5  
gf4 5.g:e5 cb6 6.cd6 e:c5  
7.hg3 cb4 8.gf4 fe7 9.bc3  
ba5 10.fe3 ab6 11.gf2 gf6  
12.e:g7 h:f8)

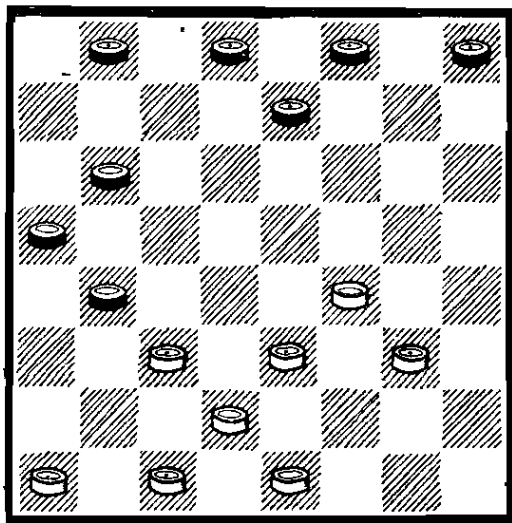

13...hg7. Если 13...ba3, то  
14.gh4 ba7 (нельзя 14...hg7?  
из-за 15.cb4 a:c3 16.d:b4 a:c5  
17.ed4 c:g5 18.h:h8 с выиг-  
рышем белых) 15.fe5! с преиму-  
ществом белых.

14.ed4! Слабее 14.cd4 из-за  
14...ba3 15.de5 bc7! 16.ab2  
bc5 17.gh4 cb4 18.bc3 ef6  
19.ed4 cb6 20.ed6 bc5! (после  
20...de7 21.fg5 e:e3 22.d:f4  
b:d2 23.e:c3 gh6 24.g:e7  
f:d6 25.hg5 белые легко дости-  
гают ничьей) 21.d:b6 a:g3  
22.h:f2 dc7 23.e:a5 fe5 с луч-  
шей позицией у черных.

14...ba3 15.de5 dc7. Можно  
и 15...ed6 16.e:c7 b:d6 17.cd4  
gf6 18.gh4 de7 19.de3! (про-  
игрывает 19.ab2? ввиду комби-  
нации 19...de5! 20.f:d6 e:e3  
21.d:f4 fe5 22.f:d6 bc5 23.d:b4  
a:a1×) 19...bc5 20.d:b6 a:c7  
с равной игрой.

16.gh4. К быстрой ничьей  
ведет 16.ed6 c:e5 17.f:d6  
e:c5 18.cb4 a:c3 19.d:d6  
bc5 20.d:b4 a:c5=.

16...cd6 17.e:c7 b:d8 18.ab2  
ed6. В партии В. Соков —  
Б. Блиндер (V чемпионат СССР,  
1934) черные избрали 18...ba7,  
и после 19.de3 gf6 20.ef2 fe5  
21.f:d6 e:c5 22.cd4 ab4 23.d:b6  
a:c5 24.fg3 cd4 25.e:c5 b:d6  
партия закончилась вничью.

19.cd4 dc5 20.d:b6 a:c7  
21.de3 gf6 22.bc3 cd6 23.fg5  
de7 24.ef2 ba7 25.fg3 ab6  
26.gf4 ba5 27.gh6 dc5. Проиг-  
рывает 27...fe5? ввиду 28.hg5!  
e:g3 29.gf6 e:g5 30.h:h2 fe7  
31.hg3 ef6 32.gh4 dc5 33.ef4  
cb4 34.cd4 bc3 35.d:b2 ab4  
36.fg5 fe5 37.gf6 e:g7 38.hg5×.  
Нельзя и 27...de5? 28.f:d6  
e:c5 29.ef4! cb4 30.cd4 bc3  
31.d:b2 ab4 32.fg5 fe5 33.gf6  
e:g7 34.hg5 с выигрышем.

28.hg5! f:h4 29.fe5 cb4  
30.cd4 ef6 31.e:g7 hg3 32.gh8  
gh2. Ничья.

### Вариант Бахтиозина

1.cd4 fg5 2.dc5 d:b4 3.a:c5

b:d4 4.e:c5 gf4 5.g:e5 cb6  
6.cd6 e:c5 7.hg3 cb4 8.gf4  
ba3 9.bc3 ba5 10.fe3 ab6  
11.gf2 gf6 12.e:g7 h:f6.

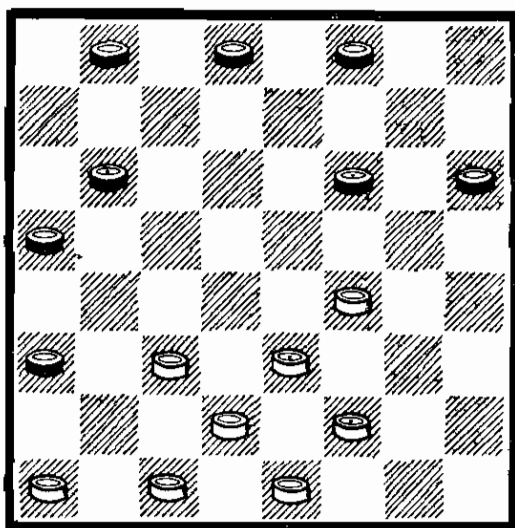

13.cd4 fg5 14.fg3. Если 14.ab2, то 14...bc5 15.d:b6 a:c7 16.bc3 cd6 17.cd4 fg7 18.de5! (проигрывает 18.fg3? ввиду 18...gf6 19.dc3 ba7 20.gh4 ab6 21.ed2 dc7 22.cb4 a:c5 23.dc3 fe5 24.d:f6 g:e7 25.cd2 ba5 26.cd4 cb6 27.de5 cb4 28.e:c7 b:d8×) 18...dc5 19.fg3 gh4 20.ef2 cb4 21.ed4 de7 22.de3! (проигрывает 22.fe3? h:f2 23.e:g1 bc7 24.gf2 ef6 с последующим 25...fg5×) 22...bc7 23.ed6 c:c3 24.ed4 c:e5 25.f:f8 с ничьей.

14...bc5 d:b6 15.a:c7 16.gh4. Плохо 16.ab2? fe7 17.bc3 ef6 18.cd4 cd6 19.gh4 dc7 20.dc3 cb6, и черные выигрывают, как было рассмотрено в примечаниях к 14-му ходу белых.

16...fe7 17.h:f6 e:g5 18.dc3! Лучший ход. К равной игре ведет 18.ab2 cd6 19.dc3! (19.bc3? de7 20.cd4 ef6 21.ef2 ba7 22.dc3 ab6 23.fg3 ba5 24.gh4 dc5 25.d:b6 a:c7 26.cd2 cb6 и черные выигрывают) 19...de7 20.cd4 ef6 21.ed2 bc7 22.dc5 d:b4 23. bc3 cd6 24.c:a5 fe5 25.ab6 e:g3 26.ba7, как было в партии В. Абаулин — Ю. Каспаров (XXVIII чемпионат СССР, 1968).

Если 18.fe5, то 18...cd6! 19.e:c7 b:d6 20.ed4 gh4 21.ef2 hg5 22.de3 gf4 23.e:g5 h:f6 с преимуществом у черных.

18...de7! 19.cd4 ef6! Плохо 19...ed6? из-за 20.ef2! cb6 21.fg3 gh4 22.ab2 h:f2 23.e:g1 dc5 (если 23...bc7, то 24.gf2 dc5 25.de5 cb4 26.fg3 bc5 27.gh4 cb6 28.ed6 c:e7 29.cd2, и белые выигрывают) 24.de5 ba5 25.ef6 cd4 26.fe7 ab4 27.ed8 bc3 28.da5 c:a1 29.ac3 d:b2 30.fe5 bc7 31.ef6 cd6 32.gf2 hg5 33.f:h4 dc5 34.hg5 cb4 35.gf6 bc3 36.fe3 cd2 37.fg7 d:f4 38.gf8 fe3 39.cd2! e:c1 40.fh6, и белые выигрывают, запирая дамку и две простые черных. (Анализ А. Чернопищука).

20.fe5 cd6! 21.e:g7. Если 21.e:c7 b:d6 22.ef2, то 22...gh4! 23.ef4 hg5! 24.f:h6 de5 с ничьей.

21...h:f8 22.ef2 bc7 23.fg3 gh4 24.gf4 fg7 25.ab2 gf6 26.bc3 cb6 27.fg5 de5! 28.g:e7 ef4 29.e:g5 h:d8. Ничья.

#### Вариант Таксера

1.cd4 fg5 2.dc5 d:b4 3.a:c5 b:d4 4.e:c5 gf4 5.g:e5 cb6 6.cd6 e:c5 7.hg3 cb4 8.gf4 fe7 9.bc3 ba5 10.fe3 bc7 11.gf2 ba3 12.fg3 gf6 13.e:g7 h:f6.

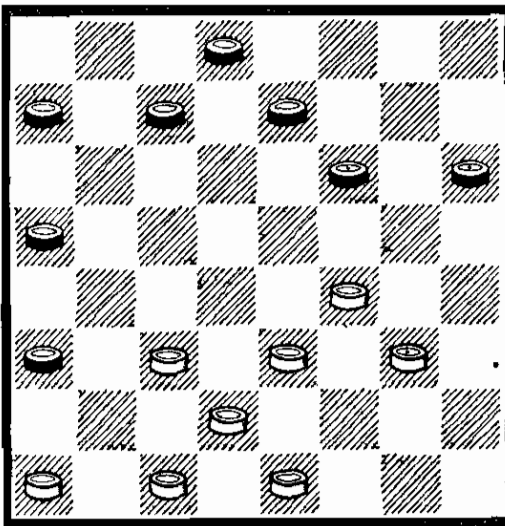

Рассмотрим два продолжения: I.14.cd4 и II.14.ed4.

Если 14.gh4, то 14...cd6 (нельзя 14...fg5? 15.h:f6 e:g5 ввиду 16.ed4! g:c5 17.cb4 a:c3 18.d:b8 и белые выигрывают) 15.cd4 (слабее 15.fg5 h:f4 16.e:g5 из-за de5 с лучшей игрой у чёрных) 15...dc5 и игра сводится к продолжению I, но проигрывает 15...ab6? из-за 16.fe5! df4 17.eg5 hf4 18.dc5 bd4 19.de3 fd2 20.eg7 ×.

#### Продолжение I: 14.cd4

(Предыдущие ходы: 1.cd4 fg5 2.dc5 b:d4 3.e:c5 d:b4 4.a:c5 gf4 5.g:e5 cb6 6.cd6 e:c5 7.hg3 cb4 8.gf4 fe7 9.bc3 ba5 10.fe3 bc7 11.gf2 ba3 12.fg3 gf6 13.e:g7 h:f6)

14...cd6 15.gh4.

План с 15.ab2 был забракован ввиду следующего варианта: 15...ab6 16.bc3? (нельзя 16.gh4? de5! 17.f:f8 fe5 18.d:f6 bc5 19.f:b4 a:a1 с выигрышем) 16...fg5 17.gh4 ef6 18.ef2 bc5 19.d:b6 a:c7 20.cd4 cb6 21.de5 f:d4 22.h:f6 de5!! 23.f:d6 dc3 24.d:b4 a:g5, и черные выигрывают. Однако, как доказал гроссмейстер З.Цирик, белым следовало вместо 16.bc3? продолжать 16.dc3! Рассмотрим основные разветвления этого важного анализа, доказывающего уравнение позиции: А.16...dc5 и Б.16...bc5. Если 16...fg5, то 17.de5 bc5 18.e:c7 d:b6 19.ed4=.

А. 16...dc5 17.gh4 ed6 18.ef2 cb4 19.cd2! a:c1 20.fg5 h:f4 21.e:a7 c:c5 22.ab8 c:g1 23.bf4 b:d2 24.f:c1 с ничьей. При 18...fg5 19.h:f6 dc7 20.de5! cb4 21.fe7! d:f8 22.ef6 b:d2 23.bc3 d:b4 24.fg7! bc3 25.fe5 (к ничьей ведет и 25.gh8 cd2 26.fe5=) 25...bc5 26.gh8 cd2 27.ef6 d:f4 28.fe3 f:d2 29.c:e3 несмотря на три лишние шашки, черные выиграть не могут, например: 29...cb6 30.ef4 cb4 31.fe7 f:d6 32.hf6 bc5 33.fh8 de5 34.h:a7 ab2 35.fe5 ba1

36.ed6 ba3 37.dc7 ae5 38.cb8 eh2 39.ad4=.

Б. 16...bc5 17.d:b6 a:c7 18.ed2!! fg5 19.gh4 ef6 20.cb4! a:c5 21.dc3 cb6 22.ba3 ba5 23.cb2=. Если 18...fe5, то 19.ed4 cb6 20.d:f6 e:e3 21.d:f4 de7 22.gh4 ef6 23.cd4 dc5 24.hg5 f:h4 25.de5 ba5 26.ef6 cd4 27.fe7 ab4 28.ed8 bc3 29.db6 c:a1 30.b:f2 с ничейным окончанием. Если же 18...cb6, то 19.ed4 fe5 и т. д.=.

15...dc5 16.d:b6 a:c5 17.dc3 cb4. К тому же приводит и 17...fg5 18.h:f6 e:g5 19.fe5! [проигрывает 19.cd4? из-за 19...cb4! 20.de5 (20.ef2 dc7 21.fg3 bc3 22.d:b2 gh4×) 20...bc3 21.ed6 gh4 22.ef2 ab4 23.fe5 hg5 24.ed4 cd2! 25.c:e3 hg3 26.f:f6 bc3 27.d:b2 a:c5× (А. Пылаев — В. Чечиков, 1955)] 19...cb4! (нельзя 19...dc7? из-за 20.ef4! g:e3 21.cd4×) 20.ed2 и далее, как в основном продолжении.

18.ed2! Проигрывает 18.cd4? из-за 18...fg5 19.h:f6 e:g5 (см. примечание к 17-му ходу черных).

18...fg5 19.h:f6 e:g5 20.fe5 dc7 21.ab2 cb6 22.ed6 gf4 23.e:g5 h:f4 24.de7 fe3 25.d:f4 b:d2 26.c:e3 a:c1. Ничья.

#### Продолжение II: 14.ed4

(Предыдущие ходы: 1.cd4 fg5 2.dc5 b:d4 3.e:c5 d:b4 4.a:c5 gf4 5.g:e5 cb6 6.cd6 e:c5 7.hg3 cb4 8.gf4 fe7 9.bc3 ba5 10.fe3 bc7 11.gf2 ba3 12.fg3 gf6 13.e:g7 h:f6)

См. диаграмму.

14...cd6 15.ab2. Можно продолжать и 15.de3 fg5 16.gh4 dc5 17.h:f6 e:g5 18.d:b6 a:c5 19.fe5 cb4 20.ed2 dc7, и игра сводится к продолжению I.

15...fe5. К равному эндшпилю ведет план с 15...dc7 после 16.gh4 fg5 17.h:b6 a:g5 18.cd4 gh4 19.ef2 hg5 20.bc3 dc5 21. d:b6 a:c7 22.de3 cd6 23.cd4 gf4 24.e:g5 h:f6

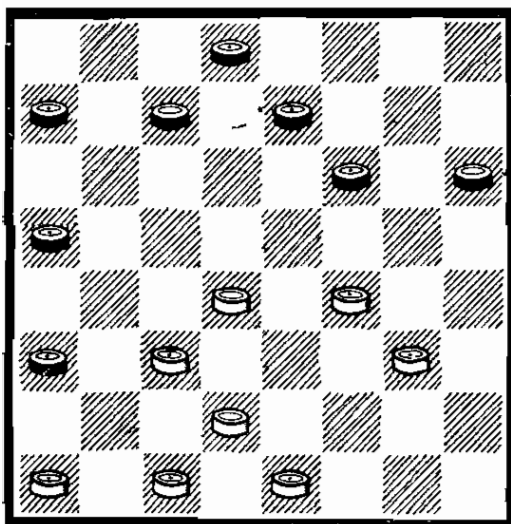

25.fg3 fg5 26.gh4= (Н. Нерра — П. Святой, 1972).

16.d:f6 e:e3 17.d:f4 de7 18.cd4 ef6 19.gh4 ab6 20.ed2 de5 21.f:d6 fg5 22.h:f6 bc5 23.d:b6 a:g7. Ничья.

#### Вариант Блиндера

1.cd4 fg5 2.dc5 b:d4 3.e:c5 d:b4 4.a:c5 gf4 5.g:e5 cb6 6.cd6 e:c5 7.hg3 cb4 8.gf4 fe7 9.fe3. Этот ход ведет к тем же продолжениям, что и 9.bc3. Одно отличие мы и рассмотрим в этом варианте.

9...ba5. Возможно и 9...ba3 10.gf2 ba5 11.bc3 и т. д.

10.gf2 ab6 11.dc3 b:d2 12.e:c3.

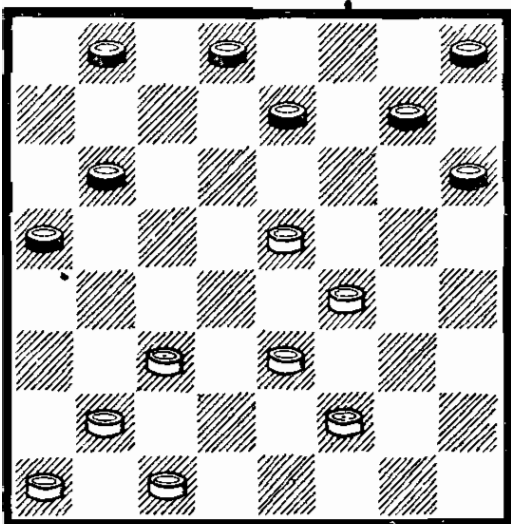

12...gf6 13.e:g7 h:f8 14.cb4 a:c3 15.b:d4 ed6 16.ab2 hg7 17.cd2. Шансы сторон равны.

В партии Б. Блиндер — Л. Хейф (XIV чемпионат СССР, 1952) далее было: 17...de7 18.ba3 dc5? [к равной игре вело 18...ba7 19.dc5 d:b4 20. a:c5 b:d4 21.e:c5 ed6 22.c:e7 f:d6 23.fg5 dc5 23.fe3 ab6= (Б. Блиндер — М. Циценовецкий, XII чемпионат СССР, 1950)] 19.dc3 ba7 20.fe5 ba5 21.d:b6 a:c7 22.fg3 gh6? (лучше 22...ed6 23.ef4 fe7 24.cb4 ab6 25.gh4 ef6, достигая ничьей) 23. ed4 fg7 24.ab4 gf6 25.e:g7 h:f8 26.gf4 cb6? (проигрывает, ничья была еще возможна после 26...fg7!!) 27.bc5 ed6 28.c:e7 f:d6 29.de5 dc5 30.ef6 ba5 31. fg7 cb4 32.cd4 ba3 33.gh8 ab2 34.hg7 ba1 35.fe5 и белые выиграли.

#### Вариант Мазурка

1.cd4 fg5 2.dc5 d:b4 3.a:c5 b:d4 4.e:c5 gf4 5.g:e5 cb6 6.cd6 e:c5 7.hg3 cb4 8.ed6?

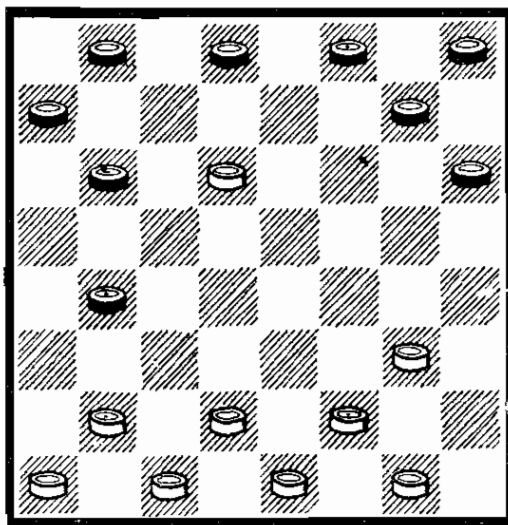

Подробный анализ В. Литвиновича доказывает несостоятельность раннего выпада на шестую горизонталь.

8...ba3. 9.bc3.

Рассмотрим два продолжения черных: I.9...hg5 и II.9...ba5.

При 9...gf6 выигрыш черных не доказан: 10.fe3 ba5 11.ed4 ab6 (если 11...dc7, то 12.de3 c:e5 13.ef4 ab6 14.f:d6 bc5



15.d:b4 a:e3 16.ef2=) 12.ab2! hg7 (нельзя 12...de7? из-за 13.dc5! b:d4 14.c:g7 h:f6 15.bc3 e:c5 16.cb4 a:c3 17.d:d6, и белые выигрывают) 13.ef2! de7 14.de3! e:c5 15.gh4. В этой позиции, несмотря на лишнюю шашку, черные выигрывать не могут, например: 15...fe7 16.fg3 ed6 17.gf4 ba7 18.gf2 cb4! (проигрывает 18...hg5? 19.f:f8 cb4 20.f:c5 b:f4 ввиду 21.cd2!! a:g1 22.ca3 g:c5 23.a:d2×) 19.fg3! b:d2 20.de5! f:f2 21.c:g1 a:g5 22.h:h8. Созданный эндшпиль — ничейный.

### Продолжение I: 9...hg5

(Предыдущие ходы: 1.cd4 fg5 2.dc5 d:b4 3.a:c5 b:d4 4.e:c5 gf4 5.g:e5 cb6 6.cd6 e:c5 7.hg3 cb4 8.ed6 ba3 9.bc3)

10.de3. Позиции, возникающие после 10.fe3 ba5 11.ed4, будут рассмотрены в продолжении II.

10...ba5! 11.gf4 gh4 12.fe5.

Если 12.ed4, то 12...gf6! 13.ab2 ab6! 14.dc5 (на 14.dc7 b:d6 15.de5 f:d4 16.c:c7 последует 16...bc5! 17.cb8 dc7 18.b:b4 a:a1, и черные выигрывают) 14...b:d4 15.c:g7 h:f6 16.fg5 de7 17.bc3 e:c5 18.g:e7 f:d6 19.fg3 h:f2 20.g:e3 de5 21.ef2 bc7 22.fg3 ab4! 23.c:a5 ed4 24.ef4 dc3 25.fe5 cb2 26.ef6 ba1 27.ab6 c:a7 28.fe7 cd6 29.e:c5 af6 30.cd6 ab6, и черные выигрывают.

12...gf6 13.e:g7 h:f6 14.gh2 ab6 15.ab2 de7 16.ef4 e:c5 17.fe5 f:d4 18.c:e5 fe7! 19.ed2. Если 19.hg3, то 19...ed6 20.e:c7 b:d6 21.ed2 de5×, если же 19.fe3, то 19...cb4! 20.ed2 ed6 21.e:c7 b:d8!×.

19...cb4! 20.hg3. Если 20.fe3, то 20...ed6! 21.e:c7 b:d8 22.bc3 bc7 23.cd4 cd6×.

20...bc5 21.gf4 bc7 22.fe3 cd6 23.e:c7 cd4 24.e:c5 b:b8 25.bc3 bc7 26.de3. Если 26.cd4,

то 26...cb6 27.de5 ab4 28.de3 hg3 29.f:h2 bc3×.

26...cd6 27.ed4 dc5 28.d:b6 a:c7 29.cd2 ed6! 30.de3 cb6 31.ed4 dc5 32.de5 cd4 33.cb4 a:c5 34.e:c3 ba5, и черные выигрывают.

### Продолжение II: 9...ba5

(Предыдущие ходы: 1.cd4 fg5 2.dc5 d:b4 3.a:c5 b:d4 4.e:c5 gf4 5.g:e5 cb6 6.cd6 e:c5 7.hg3 cb4 8.ed6 ba3 9.bc3)

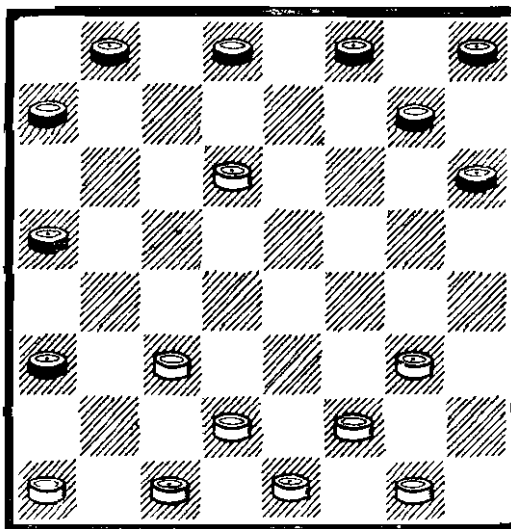

10.fe3. Если 10.de3, то 10...ab6 и 11...gf6, и белым не защитить шашку «d6».

10...hg5! 11.ed4 ab6! Если 11...gh4, то 12.ab2! h:f2 13.g:e3, и белые сохраняют шансы на ничью.

12.de5 gf6 13.e:g7 h:f6 14.gf2. Если 14.ab2, то 14...de7 15.cd4 e:e3 16.d:h6 fg7 17.h:f8 bc5 18.f:b4 a:a1 с выигрышем.

14...gh4 15.gf4. Не спасает и 15.de3 de7! 16.cd2 e:c5 17.cb4 a:c3 18.d:d6 ba5 19.ed4 ab4×.

15...de7. После 15...fe5 у белых появляются шансы на ничью после 16.fg5 e:c7 17.gf6.

Рассмотрим два разветвления: I.16.fg5 и II.16.ab2.

После 16.fe3 ec5 17.fg5 cb4 18.ge7 fd6 19.ef4 bc5 20.ef2 ba7 21.fe3 ab6 22.cd4 bc3 23.db2 de5×.

## Разветвление I: 16.fg5

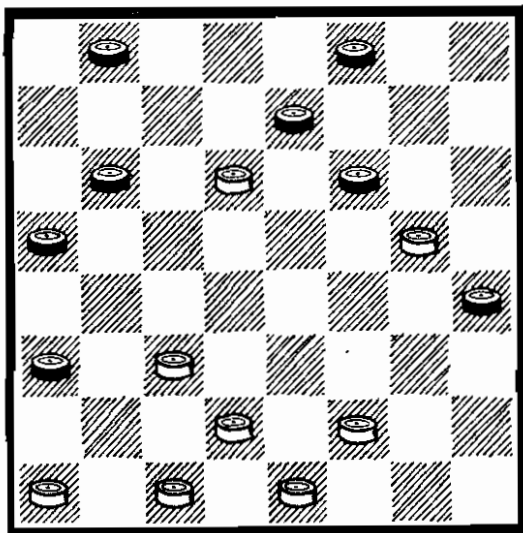

**16...e:c5 17.g:e7 f:d6 18.fg3 h:f2 19.e:g3 de5 20.gf4.**

Белые пытаются прорваться на правом фланге, однако и здесь их ожидает проигрыш.

Проигрывает и 20.de3 cb4! 21.ed4 (21.ef4 b:d2 22.c:e3 ab4! 23.f:d6 bc5×) 21...b:d2 22.d:f6 de1 23.gh4 ec3! 24.fe7 cb2! 25.a:c3 ab4 26.c:c7 b:f8 27.hg5 fe7×.

20...e:g3 21.cd4 c:e3 22.d:h2 bc5 23.hg3 cd4 24.gf4. Если 24.cd2, то 24...dc3 25.d:b4 a:c3×.

24...ab4 25.fg5 bc3 26.gf6 de3 27.fg7. Если 27.fe7, то 27...cd2 28.ed8 de1 29.da5 (29.db6 ed2! 30.c:e3 ab2 31.a:c3 e:d8×) 29...ba7 30.ad8 eh4, и черные выигрывают.

27...cd2 28.ab2 de1 29.bc3 e:a5 30.gh8 ef2.

Далее черные, построив позицию: дамки a7, e1, простые a3, c5, выигрывают ввиду угрозы ...ab2.

## Разветвление II: 16.ab2.

(Предыдущие ходы: 1.cd4 fg5 2.dc5 d:b4 3.a:c5 b:d4 4.e:c5 gf4 5.g:e5 cb6 6.cd6 e:c5 7.hg3 cb4 8.ed6 ba3 9.bc3 ba5 10.fe3 hg5 11.ed4 ab6 12.de5 gf6 13.e:g7 h:f6 14.gf2 gh4 15.gf4 de7).

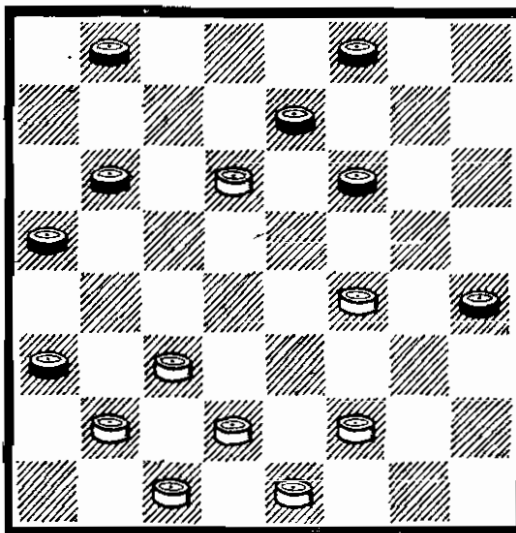

**16...e:c5 17.fe5 f:d4 18.c:e5 fe7!** Не выигрывает 18...fg7? ввиду 19.fe3 cb4 20.ef4 bc5 21.ef2 bc7 22.fe3 cd6 23.e:c7 cd4 24.e:c5 b:b8 25.bc3 bc7 26.de3 cd6 27.ed4 dc5 28.d:b6 a:c7 29.cd2, и белые достигают ничьей.

**19.fe3.** Если 19.dc3, то 19...ab4 20.ed2 ba5 21.ef4 bc7 22.fe3 cd6 23.e:c7 cd4 24.e:c5 b:b8 с выигрышем, как в основном варианте.

Если же 19.fg3 h:f2 20.e:g3, то 20...ed6! 21.e:c7 b:d8 22.bc3 (22.gf4 de7 23.fe5 ab4×) 22...ab4! 23.c:a5 cd4 24.ab6 de7! 25.ba7 ef6 26.gf4 dc3 27.d:b4 a:c5 28.cd2 cb4 29.de3 bc3, и черные выигрывают.

**19...cb4.** У белых три возможности: А — 20.ed6, Б — 20.bc3 и В — 20.ef4.

Если 20.ef2, то 20...bc5 21.ef4 bc7 и далее, как в возможности В.

А. 20.ed6 e:c5 21.ef2 (если 21.bc3, то 21...hg3! 22.ed4 c:e3 23.d:h2 b:d2 24.e:c3 ab4! 25.c:c7 b:d6 26.hg3 de5 27.gh4 ef4×, если же 21.ef4, то 21...bc3! 22.d:d6 bc5 23.d:b4 a:a1×) 21...bc3! 22.b:d4 bc7! 23.de5 (если 23.fg3 h:f2 24.e:g1 c:e3 25.d:f4, то ab4 26.fe5 bc3 27.ef6 cb2 28.fe7 ba1×) 23...cd6 24.e:c7 b:d8 25.dc3 ab4! 26.c:a5 dc7 27.ef4 cd4, и черные выигрывают.

Б. 20.bc3 hg3 21.ef4 (как про-

игрывает 21.ed6 e:c5 22.ed4, см. возможность А) 21...gh2 22.fg5 ed6 23.e:c7 b:d8 24.gh6 (24.cd4 hg1 25.de5 ga7 26.gf6 de7 27.f:d8 bc7 28.d:b6 a:h8 ×) 24...hg1 25.hg7 de7 26.gh8 ed6 27.cd4 g:b6 28.hg7 bd8!, и белым не спастись ввиду двойной угрозы: 29...bc3 (если белая дамка занимает поле a1 или b2) и 29...df6 (если дамка на h8), а если 29.gc3 или 29.gd4, то 29...ab2! 30.c:a1 bc3 31.d:b4 a:c3 32.a:c7 b:d6, и черные выигрывают.

В. 20.ef4 bc5 21.ef2 (если 21.de3, то 21...hg3 22.f:h2 cd4 23.e:c5 b:f4 ×; если же 21.bc3, то 21...cd4 22.ed6 d:b2 23.d:f8 ba1 24.fh6 af6! с последующим 25...bc3 26.d:b4 a:c3, и черные выигрывают; на 21.ed6 следует 21...bc3! ×) 21...bc7 22.fe3 (после 22.de3 выигрыш черных аналогичен) 22...cd6 23.e:c7 cd4 24.e:c5 b:b8 25.bc3 bc7 26.de3 (после 26.cd4 cb6 27.de5 ab4 28.de3 hg3 29.f:h2 bc3 белым также не спастись) 26...cd6 27.ed4 dc5 28.d:b6 a:c7 29.cd2 ed6! 30.de3 cb6 31.ed4 dc5 32.de5 cd4 33.cb4 a:c5 34.e:c3 ba5 35.fe5 cd4, и черные выигрывают.

### Ленинградский вариант

1.cd4 fg5 2.dc5 d:b4 3.a:c5 b:d4 4.e:c5 gf4 5.g:e5 cb6 6.cd6 e:c5 7.fe3

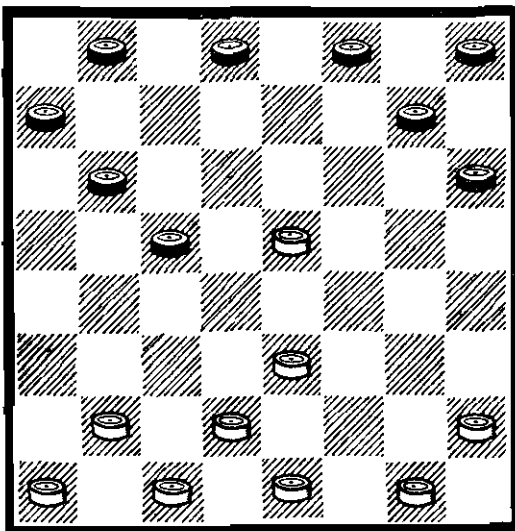

После 7.fe3 белые оставляют за собой право далее продолжать 8.hg3 и 9.gf4, сводя игру к ранее рассмотренным вариантам, или 8.gf2 с оригинальными идеями, разработанными ленинградскими шашистами В. Литвиновичем, Н. Кононовым, Е. Лысенко, П. Святым и другими.

7...cb4. После 7...ba5 белым помимо 8.hg3 целесообразно применять план П. Святого — 8.ba3 ab6 9.dc3 ba7 10.cd4 с инициативой, так как охват черным не удастся: 10...hg5? 11.ab2 gh6 12.bc3 fg7 13.gf2 gh4 14.hg3 gf6 15.e:g7 h:f8 16.gf4 hg7 17.fe5 gf6 18.e:g7 f:h6 19.ed2!! de7 20.fg3 h:f2 21.e:g1 c:e3 22.d:f4 ed6 23.ab4! bc5 24.fe5, и белые выигрывают, как было в партии И. Доска — И. Мартынов (чемпионат ВЦСПС, 1971).

8.gf2. У черных два продолжения I.8...hg5 и II.8...fe7.

После 8...de7 9.bc3 ba5 10.ab2 bc7 11.hg3 ba3 12.ef4 ed6 13.gh4 fe7 14.cd4 gf6 15.e:g7 h:f8 16.fe3 hg7 17.de5 преимущество у белых.

### Продолжение I: 8...hg5

(Предыдущие ходы: 1.cd4 fg5 2.dc5 d:b4 3.a:c5 b:d4 4.e:c5 gf4 5.g:e5 cb6 6.cd6 e:c5 7.fe3 cb4 8.gf2)

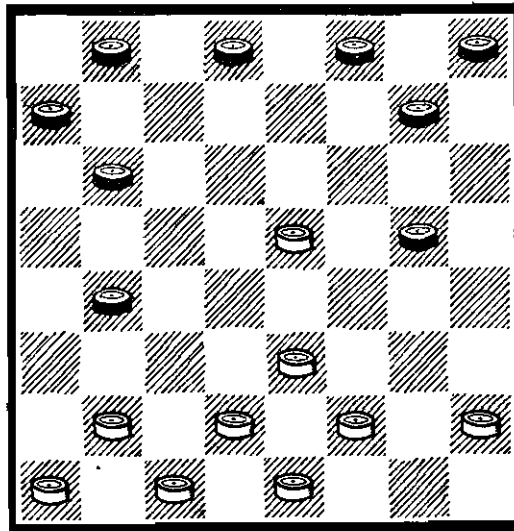

9.ed4. После 9.fg3 gh4 10.ed6 h:d4 11.bc3 (к быстрой ничьей ведет 11.dc7 b:d6 12.bc3 d:b2 13.a:e5) 11...d:b2 12.a:c7 d:b6 у белых достаточная компенсация за пожертвованную шашку.

Возможно продолжение и 9.bc3 ba3 (если 9...ba5, то 10.fg3! gh4 и далее белые могут продолжать 11.gf4 ab6 12.cd4 de7 13.hg3 h:f2 14.e:g1 ba7 15.gf2 ef6 16.fg3 bc5 17.d:b6 a:c5 18.ab2 f:d4 19.dc3 b:d2 20.e:e5= или 11.cd4 h:f2 12.e:g1 с равной игрой) 10.fg3 gh4 11.gf4 de7! 12.ab2 gh6 13.ef2! hg7 14.cd4 bc5 15.d:b6 a:c5 16.ed6 gf6! 17.d:b4 a:c5 18.dc3 fg5 19.cd4 ba7 20.d:b6 a:c5 21.bc3 ed6 22.cb2 fe7 23.cd4 ef6 24.d:b6 fe5 с равенством. Если вместо 11...de7! избрать 11...bc7, то как показывает анализ, инициатива у белых, например: 12.ed4 fe7 13.hg3! h:f2 14.e:g3 gh6 15.de3 ed6? 16.gh4 ba5 17.hg5 ab6 (после 17...dc5 18.d:b6 a:c5 19.cd4 и далее, как в основном варианте) 18.cb4! (проигрывает 18.ef6? ввиду 18...dc5 19.de5 cb4 20.cd4 bc3! 21.d:b2 ab4 ×) 18...a:c3 (если 18...a:c5, то 19.cb2! cb4 20.ba3 dc5 21.gf6, и белые выигрывают) 19.d:b2 dc5 20.bc3 ba5 21.cd4! cb4 (21...cb6 22.cd2! ab4 23.ef6 ×) 22.dc5! b:d6 23.ed4 ab4 24.gf6 dc5 25.d:b6 c:a5 26.ab2, и белые выигрывают. 9...ba3 10.bc3.

См. следующую диаграмму.

Основная позиция продолжения I. Далее возможны три разветвления: I.10...ba5; II.10...gh6; III.10...gh4.

#### Разветвление I: 10...ba5

(Предыдущие ходы: 1.cd4 fg5 2.dc5 d:b4 3.a:c5 b:d4 4.e:c5 gf4 5.g:e5 cb6 6.cd6 e:c5 7.fe3 cb4 8.gf2 hg5 9.ed4 ba3 10.bc3) 11.dc5! dc7! (11.gh6 позволяет

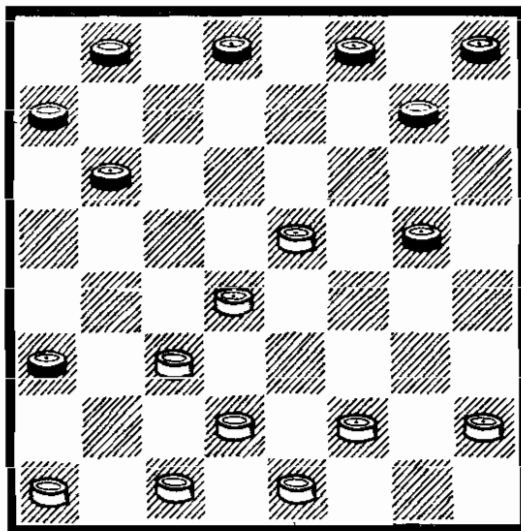

белым перегруппироваться посредством 12.de3!)

12.fg3! Если 12.cd6, то 12...gf6 13.e:g7 c:e5 14.fg3 h:f6 15.gf4 e:g3 16.h:h6 и инициатива у черных.

12...gf4 13.cd6 gf6! Плохо 13...ab6?, как было в партии В. Литвинович — М. Соколовский (чемпионат ВЦСПС, 1967), ввиду 14.de7!! f8:d6 15.gh4 gf6 16.e:g3 hg7 17.de3 gh6 18.ed2 de5 19.ab2 cd6 20.gf4 e:g3 21.h:f4 fe5 (если 21...bc5, то 22.fg5 h:f4 23.e:e7 d:f8 24.cd4 c:e3 25.d:f4 ab4 26.fe5 bc7 27.hg5 cb6 28.ed6 bc5 29.dc7 cd4 30.cd8 bc3 31.da5! c:a1 32.ac3 d:b2 33.gf6, и черные беззащитны) 22.fg5 h:f4 23.e:g5 ×.

14.e:g7 c:e5 15.gh4 h:f6 16.ef2 fe7 17.fe3 ab6 18.e:g5 bc5 19.hg3 bc7 20.gh6 cd6 (после 20...cb4 21.gf4 e:g3 22.h:f2 ed6 23.fg3! de5 24.gh4 cd6 25.hg5 f:h4 26.hg7 ef4 27.gh8 hg3 28.hd4 gh2 29.da7 de5 30.ag1 fg3 31.ab2 ничья). 21.gf4 e:g3 22.h:f2 de5 23.fe3 с равными шансами.

#### Разветвление II: 10...gh6

(Предыдущие ходы: 1.cd4 fg5 2.dc5 d:b4 3.a:c5 b:d4 4.e:c5 gf4 5.g:e5 cb6 6.cd6 e:c5 7.fe3 cb4 8.gf2 hg5 9.ed4 ba3 10.bc3)

См. диаграмму на с. 85

11.fe3! Проигрывает 11.fg3? ввиду 11...gf4! (при 11...gh4

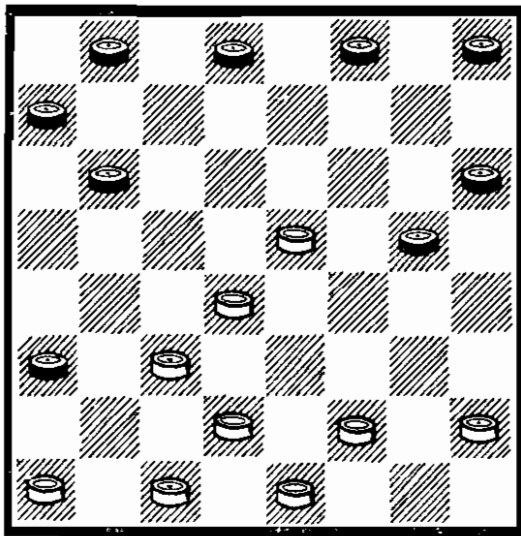

белые уравнивают позицию посредством 12.ef6! h:f2 13.e:g3 ba5! 14.ab2! bc7 15.dc5 fg7 16.cd6 c:e5 17.f:d4 hg5 18.de3!) 12.ef6 (если 12.ed6, то 12...ab2! 13.c:a3 de7 14.g:e5 e:c1×) 12...bc7! 13.g:e5 ab2 14.c:a3 de7 15.f:d8 ba5 16.d:b6 a:c1×.

Плохо и 11.de3? из-за 11...hg7! 12.ab2 ba5! 13.dc5 dc7 14.ed4 cd6 15.c:e7 f:f4 16.fg3 ab6 17.g:e5 ba7 с решающим преимуществом у черных. Если вместо 12...ba5 избрать 12...gh4, то белые должны продолжать 13.hg3!, но не 13.fg3? h:f2 14.e:g3 ввиду 14...hg5! 15.gh4 ba5 16.h:h8 fg7 17.h:f6 ab4 18.c:a5 ab6 19.a:c7 b:d2 20.c:e3 a:e7×.

11...hg7. Если 11...gh4, то 12.hg3 h:f2 13.e:g3 и далее см. разветвление III.

12.ab2 ba5 13.dc5 dc7 14.cd6! ab6 15.ef4 g:e3 16.d:f4 bc5 17.d:b4 a:c5 18.cd2! (18.hg3? ab4 19.c:a5 hg5 20.f:h6 cb6 21.a:c7 b:h2×) с равенством.

### Разветвление III: 10...gh4

(Предыдущие ходы: 1.cd4 fg5 2.dc5 d:b4 3.a:c5 b:d4 4.e:c5 gf4 5.g:e5 cb6 6.cd6 e:c5 7.fe3 cb4 8.gf2 hg5 9.ed4 ba3 10.bc3)

11.fe3. Можно продолжать и 11.de3! bc7 12.hg3 fe7 13.gf4 ba5 14.fg3 h:f2 15.e:g3 gh6

16.cb4! a:c3 17.d:b2 с равенством.

11...gh6. Проигрывает 11...fe7? ввиду комбинации 12.cb4! a:c5 13.ef6 e:g5 14.hg3 h:f2 15.e:g1 c:e3 16.d:f8×. После 11...de7 12.ed6 e:c5 13.cb4 gf6 14.b:d6 bc5 15.d:b4 a:c5 16.d:b6 a:c5 инициатива у белых.

12.hg3 h:f2 13.e:g3 hg5 14.gh4 fe7 15.h:f6 e:g5 16.ed6 gh4 17.de5 hg3 18.ef4 gh2 19.dc7 b:d6 20.e:a5 dc7 21.fg5 hg7 22.de3 cd6 23.ef4 gh6 24.fe5 d:f4 25.g:e3 hg5. Проигрывает 25...hg1 ввиду 26.cd2×.

26.cd4 с равенством.

### Продолжение II: 8...fe7

(Предыдущие ходы: 1.cd4 fg5 2.dc5 d:b4 3.a:c5 b:d4 4.e:c5 gf4 5.g:e5 cb6 6.cd6 e:c5 7.fe3 cb4 8.gf2)

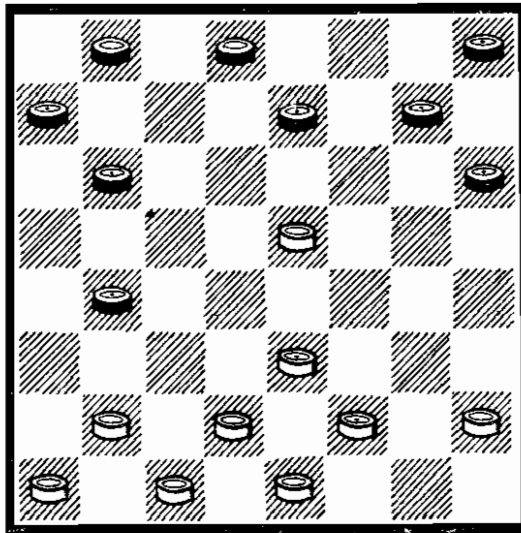

9.bc3 ba5. После 9...ba3? 10.cb4! a:c5 11.ed6 ef6 12.d:b4 черным трудно уравнивать позицию.

10.ab2. У черных три разветвления: I.10...ba3; II.10...ab6 и III.10...bc7.

### Разветвление I: 10...ba3

11.cd4 hg5. После 11...ab6 или 11...bc7 игра сводится к разветвлениям II или III.

12.hg3 gh4. При 12...gh6

13.gf4 плохо 13...hg7? (необходимо 13...gh4) ввиду 14.bc3 gh4 (14...ab6? 15.ed6! e:c5 16.cb4 a:g3 17.f:h8×; 14...bc7? 15.ed6! e:c5 16.d:b6 a:c5 17.cb4 a:c3 18.d:b8×) 15.fg3 h:f2 16.e:g3 с преимуществом у белых, так как на 16...ab6 или 16...bc7 последует 17.ef6! e:g5 18.gh4 gf6 19.fe5× а после 16...gf6 17.e:g7 h:f8 — 18.de5±±.

**13.gf4 ab6!** Плохо 13...bc7? ввиду 14.bc3! ed6 (если 14...gh6?, то 15.ef6 e:g5 16.fg3 h:f2 17.e:g1 g:c5 18.cb4 a:c3 19.d:b8×; на 14...cb6? последует 15.cb4! a:c5 16.fg5 h:f6 17.ed6 gh6 18.d:f8 ab4 19.dc3 b:f4 20.f:a3×; после 14...ab6 15.fg3 h:f2 16.e:g3!±±) 15.fg3 h:f2 16.e:g1! (плохо 16.e:g3? ввиду 16...gf6 17.e:g7 h:f6 18.gh4 ab6!⌘) 16...de7 17.gh2 ab6 18.hg3 gh6 19.gh4 hg7 20.ef2 ef6 21.fg3 dc5 22.de3 cb4 23.cd2 с преимуществом у белых.

**14.fg3 h:f2 15.e:g1 ab4 16.bc3 ba5 17.ef2 bc7 18.fe3 cb6.**

**19.gf2 gh6!** Проигрывает 19...ef6? из-за 20.fg5! f:h4 21.ef6 g:e5 22.d:f6×. Так было в партии Г. Хацкевич — А. Штерн, 1970.

**20.fg3 hg7 21.ef6.** Возможно и 21.ed6 e:c5 22.de5 de7 23.ef6! e:g5 24.gh4 gf6 25.cd4 ab2! 26.c:a3 bc3! с ничьей.

**21...e:g5 22.gh4 gf6 23.fe5 bc5!** с ничьей, как было в партии В. Вигман — В. Габриелян, 1968.

### Разветвление II: 10...ab6

(Предыдущие ходы: 1.cd4 fg5 2.dc5 d:b4 3.a:c5 b:d4 4.e:c5 gf4 5.g:e5 cb6 6.cd6 e:c5 7.fe3 cb4 8.gf2 fe7 9.bc3 ba5 10.ab2)

См. диаграмму.

**11.hg3 ba3.** После 11...hg5 12.gh4 ba3 13.h:f6 e:g5 14.ed6 преимущество у белых.

**12.cd4. bc5.** Лучшее продол-

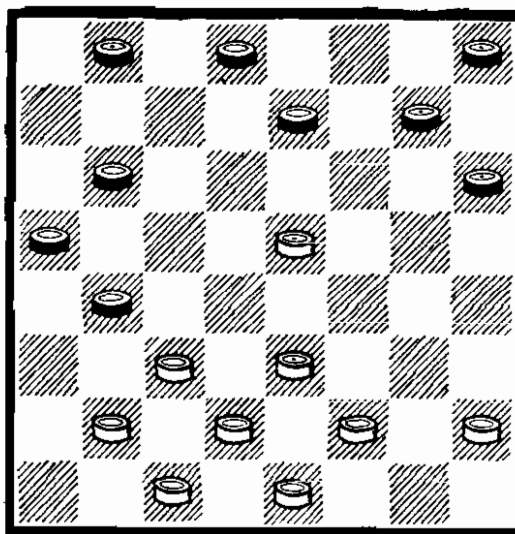

жение. Если 12...gf6 13.e:g7 h:f8, то 14.dc5 b:d4 15.e:c5 с преимуществом у белых. На 12...ab4 последует 13.ed6! e:c5 14.bc3 ba5 15.d:b6 a:c7 16.c:a5 с отличной позицией у белых. После 12...hg5 13.gf4 gh4 14.fg3 h:f2 15.e:g1 игра сводится к разветвлению I.

**13.d:b6 a:c7 14.gf4.** После 14.ed4 ed6 15.gf4 gf6 16.e:g7 h:f6! 17.bc3 cb6 18.fg3 dc7 19.gh4 de5! 20.f:d6 c:e5 преимущество у черных.

Если 14.bc3, то 14...ed6! (нельзя 14...hg5? ввиду комбинации 15.cb4! a:c5 16.ed6 c:e5 17.gf4 e:g3 18.f:f6 g:e5 19.ed4 c:e3 20.d:f8×) 15.ef4 (15.gf4 gf6 16.e:g7 h:f6 17.fg3 de5! 18.f:d6 c:e5⌘) 15...gf6 16.e:g7 h:f6 или 16...h:f8 с равной игрой.

**14...ed6.** После 14...gf6 15.e:g7 h:f8 игра сводится к позиции, рассмотренной в варианте II (продолжение I).

**15.fg3 gf6 16.e:g7 h:f6 17.ef2! de5 18.f:d6 c:e5 19.ef4 dc7 20.f:d6 c:e5 21.fe3 bc7 22.bc3 cd6 23.gh4 hg5 24.ed4 gf4 25.de3! f:b4 26.dc5 с ничьей.**

### Разветвление III: 10...bc7

(Предыдущие ходы: 1.cd4 fg5 2.dc5 d:b4 3.a:c5 b:d4 4.e:c5 gf4 5.g:e5 cb6 6.cd6 e:c5 7.fe3 cb4 8.gf2 fe7 9.bc3 ba5 10.ab2)

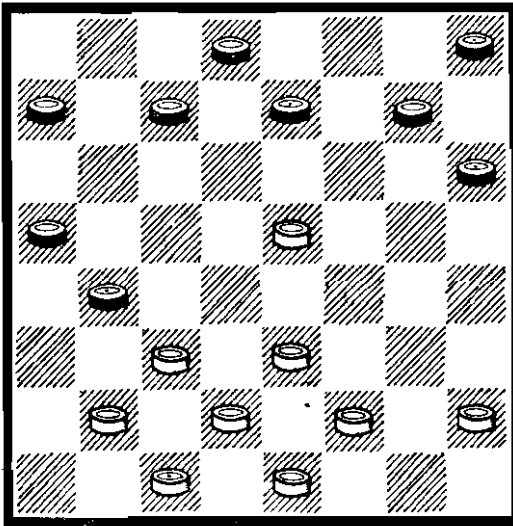

11.fg3. После 11.ef4 ba3 12.hg3! gf6 13.e:g7 h:f8 [плохо 13...h:f6? ввиду 14.fe5 f:d4 15.c:e5 с преимуществом у белых; в партии В. Литвинович — В. Кужев, чемпионат ВЦСПС, 1967, далее было: 15...ef6 16.e:g7 h:f8 17.gf4 cd6 18.de3! de7 19.fg5 ab6 (19...de5 20.ef4×; 19...ab4 20.ef4 dc5 21.bc3 b:d2 22.e:c3 ab6 23.fe3 ef6 24.g:e7 f:d6 25.fg5 de5 26.gh6 ba5 27.hg7 cb4 28.ed4! b:d2 29.c:e3 e:c3 30.gh8×) 20.bc3 bc5 21.ef4 cb4 22.ed2! dc5 23.fe3 cd4 24.c:e5! bc3 25.d:b4 a:c3 26.ef6 ed6 27.gh6 cb2 28.fg7×] 14.cd4 cd6 15.de5 dc7 [плохо 15...dc5? ввиду 16.gh4 fg7 (16...hg7 17.fe3±±) 17.fg5 ab6 (если 17...ef6 18.g:e7 d:d4 19.hg5 ab6, то 20.de3 ab4 21.ed2 ba5 22.ef4, и белые выигрывают) 18.de3 dc7 19.bc3 ed6 20.ef4, и черным не спастись] 16.gh4 hg7 17.fe3 cb6 18.e:c7 b:d8 19.bc3 игра сводится к позиции, рассмотренной в варианте I (продолжение I, разветвление III), где белые обладают преимуществом.

11...ba3 12.cd4 gf6. После 12...ef6? 13.bc3 ab6? 14.ed6 c:e5 15.ef4 черным не спастись. На 12...hg5? последует 13.gf4 gh4 14.bc3! с преимуществом у белых.

13.e:g7 h:f8. Если 13...h:f6, то 14.ef4! cb6 15.de5 f:d4

16.fg5 h:f4 17.g:c3 bc5 18.cd4 c:e3 19.d:f4 ef6 20.bc3 ab6 21.ed2 bc5 22.hg3 dc7! (плохо 22...de7? ввиду 23.gh4 ed6 24.fg5 de5 25.g:e7 cd4 26.ef8 d:b2 27.dc3 b:d4 28.fg7 ab4 29.hg5 ab2 30.c:e3 ef4 31.ed4! f:f8 32.dc5, и белые выигрывают, как было в партии В. Литвинович — Ю. Швандер, 1965) 23.gh4 (черные достигают ничьей и после 23.de3 посредством 23...ab4! 24.c:a5 cd6 25.gh4 fe5 26.hg5 e:g3 27.gf6 gh2=) 23...cb6! 24.de3 cb4 25.cd2 bc5 26.fg5 fe5 27.gh6 ab2 28.c:a1 ed4 29.ef4 de3 с ничьей.

14.gf4 cd6 15.hg3. Далее, как в варианте I.

## II. Закрытая система

1.cd4 fg5 2.dc5 d:b4 3.a:c5 b:d4 4.e:c5 gf4 5.g:e5 cb6 6.cd6 e:c5 7.hg3 ba5 8.gf4 de7

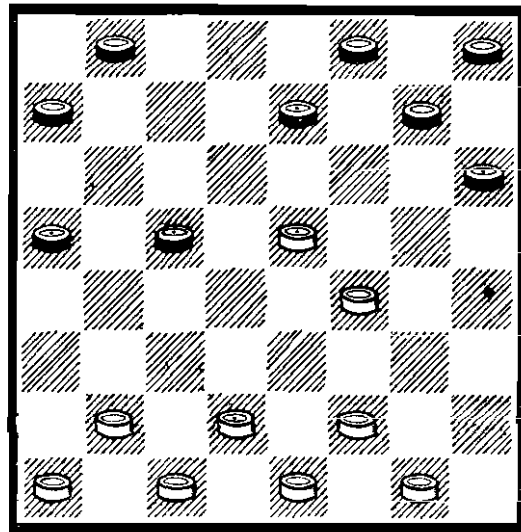

Закрытая система развития черных в «Жертве Кукуева», характеризующаяся 8...de7, преследует цель окружения центральной позиции белых, при этом шашка «e5», как правило, не разменивается. Однако при правильной игре белых идея окружения центра и вместе с ним шашки «e5» не приносит черным существенных выгод.



Рассмотрим два варианта игры белых: I.9.fg3 и II.9.fe3.

### Вариант I: 9.fg3

(Предыдущие ходы: 1.cd4 fg5 2.dc5 d:b4 3.a:c5 b:d4 4.e:c5 gf4 5.g:e5 cb6 6.cd6 e:c5 7.hg3 ba5 8.gf4 de7)

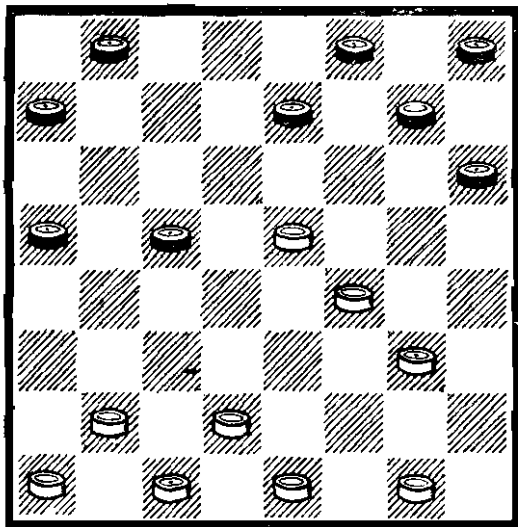

У черных есть два продолжения: I.9...cb4 и II.9...ab6.

### Продолжение I: 9...cb4

10.bc3 ba3 11.gh4 bc7. Нельзя 11...ab6? из-за 12.cb2 a:g5 13.h:d8, и белые выигрывают.

12.ab2 ef6. Возможно 12...ab6 13.cd4 ef6! [проигрывает 13...ab4? ввиду двухвариантной комбинации: 14.dc3!! b:d2 15.c:e3 a:c1 16.dc5! b:f6 (если 16...b:f2, то 17.e:g3 c:g5 18.h:a5×) 17.ed4 c:g5 18.de5 f:d4 19.h:f2×; на 13...cd6 14.e:c7 b:d8 последует 15.bc3 gf6 (если 15...ef6, то 16.dc5! fe7 17.cb4! a:c3 18.d:b4, и черным предстоит тяжелая защита) 16.de3 ed6 (если 16...fg7, то 17.fe5! dc7 18.ef4 cb6 19.cb2! a:g5 20.cb4 a:c3 21.d:b2 f:d4 22.h:f2, и белые выигрывают) 17.ed2 dc5 18.d:b6 a:c7 19.cd4 с большим преимуществом у белых] 14.bc3 fe7 15.de3, то 15...cd6 16.e:c7 b:d8 17.hg5 (в пар-

тии Э. Мурсалов — В. Габриелян, 1971, белые избрали 17.fe5, и черные достигли ничьей лишь после 17...hg5! 18.ef2 gh6 19.e:g7 h:f6 20.fg3 ed6 21.gh2 fe5 22.h:f6 e:g7 23.ef4 dc5 24.d:b6 a:c7 25.cd4 gf6 26.fe5 de7 27.e:g7 h:f8=) 17...f:h4 18.dc5 dc7! (плохо 18...gf6? ввиду 19.ed2 fg5 20.cd4 ef6 21.gf2 de7? 22.fg3! h:f2 23.e:g1 g:e3 24.d:f4 fg5 25.fe5×, как было в партии А. Агаларов — Ю. Арустамов, 1974) 19.cb6 ed6 20.b:d8 de5 21.f:d6 gf6 22.d:g5 h:b4 с ничьей. 13.gf2 f:d4 14.c:e5 fe7 15.bc3 ab6.

Плохо 15...ef6? из-за 16.cd4 ab4 17.de3 ab6 18.dc5, и белые выигрывают. После 15...gf6 16.e:g7 h:f8 17.fe3 ab6 18.ed4 hg7 19.de3 gf6 20.fe5 fg7 21.ed2 cd6 22.e:c7 b:d8 23.dc5 черные достигают ничьей лишь точной игрой: 23...fe5 24.ef4 e:g3 25.h:f2 gh6 26.cd4 hg5 27.fg3 ed6 28.c:e7 d:f6=.

16.de3! Плохо продолжать 16.fe3? ввиду ef6 17.ed4? (необходимо 17.cd4! cd6 18.e:c7 b:d8 19.fg5 h:f4 20.e:e7 d:f6 21.dc3 ab4 22.c:a5 fg5 23.h:f6 g:c3 с ничьей) 17...cd6! 18.e:c7 b:d8 с преимуществом у черных (В. Городецкий — И. Синкявичус, XXI чемпионат СССР, 1961).

16...gf6. Нельзя 16...bc5? 17.fg3! ef6? из-за комбинации: 18.cb4! f:f2 (если 18...a:c3, то 19.ed6! c:e7 20.ed4 c:e5 21.f:b8 с выигрышем белых) 19.b:b8 fg1 20.ef2 g:g5 21.h:f6 g:e5 22.b:f4, и белые выигрывают.

17.e:g7 h:f8 18.hg5! hg7 19.fg3 cd6 20.gh4 gf6. Проигрывает 20...bc5? из-за 21.ed4! c:e3 22.f:d2 и нельзя 22...dc5 из-за 23.gf6! g:e5 24.cb4 a:c3 25.d:f4×.

21.ed2. Возникла позиция, рассмотренная в открытой системе (вариант I, продолже-

ние I, разветвление III), где у черных два пути к ничьей 21...dc5 и 21...fe5.

### Продолжение II: 9...ab6

(Предыдущие ходы: 1.cd4 fg5 2.dc5 d:b4 3.a:c5 b:d4 4.e:c5 gf4 5.g:e5 cb6 6.cd6 e:c5 7.hg3 ba5 8.gf4 de7 9.fg3)

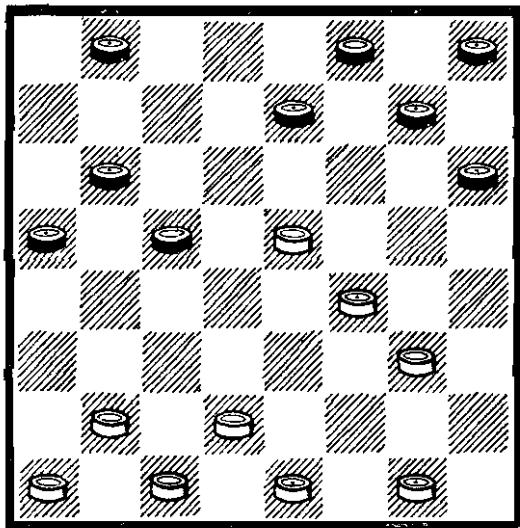

10.ba3. Возможно и 10.gh4 ef6 11.dc3 f:d4 12.c:e5 bc7 с острой игрой.

10...cd6 11.e:c7 b:d8 12.dc3. После 12.ab2 hg5 13.f:h6 fe7 14.h:b4 a:a1 у белых за дамку три шашки, что сохраняет равенство.

12...dc7 13.ef2. К равенству ведет 13.cd2 cd6 14.cb4 a:c3 15.d:b4 gf6 16.ab2.

13...gf6 14.cb2 cb6 15.gh4. Равная позиция.

В партии А. Плакхин — В. Голосуев (XXVII чемпионат СССР, 1967) белые ошибочно разменялись 15.fe5? f:d4 16.c:e5, что после 16...ba7 17.ef6 fg7 18.fe7 gf6 19.e:g5 h:h2 привело их к поражению.

### Вариант II: 9.fe3

(Предыдущие ходы: 1.cd4 fg5 2.dc5 d:b4 3.a:c5 b:d4 4.e:c5 gf4 5.g:e5 cb6 6.cd6 e:c5 7.hg3 ba5 8.gf4 de7)

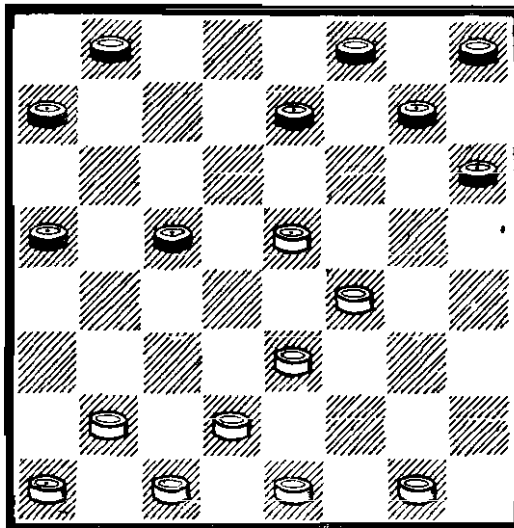

Рассмотрим два продолжения: I.9...cb4 и II.9...bc7.

Плохо 9...ab6 10.gf2 cb4 (необходимо 10...ed6 11.e:c7 b:d8, уравнивая позицию) 11.bc3 bc5 12.ab2! ba3 13.ed6 gf6 14.d:b4 a:c5 15.fg3! с большим преимуществом у белых.

Если 9...ef6, то 10.gf2 f:d4 11.dc3 fe7 12.c:e5 bc7 13.bc3 gf6 14.e:g7 h:f8 с равной игрой.

### Продолжение I: 9...cb4

(Предыдущие ходы: 1.cd4 fg5 2.dc5 d:b4 3.a:c5 b:d4 4.e:c5 gf4 5.g:e5 cb6 6.cd6 e:c5 7.hg3 ba5 8.gf4 de7 9.fe3)

10.bc3 bc7 11.gf2 ba3 12.fg3 ed6 13.gh4. К равной позиции ведет 13.ef6 g:e5 14.ed4 fg7 15.d:f6 g:e5 16.de3 ab4! (проигрывает 16...hg7? из-за 17.ed4! gf6 18.dc5 d:d2 19.f:b8×) 17.c:a5 hg7=.

13...fe7 14.cd4. Если 14.ab2, то возможно 14...dc5 15.ed4 c:g5 16.h:b6 a:c7 с равной позицией.

14...gf6 15.e:g7 h:f8 16.ab2 hg7 17.de5 cb6 18.e:c7 b:d8 19.bc3 gf6 20.fg5! Возникла позиция, рассмотренная в открытой системе (вариант I, продолжение I, разветвление III), где черным необходимо защищаться.

## Продолжение II: 9...bc7

(Предыдущие ходы: 1.cd4 fg5 2.dc5 d:b4 3.a:c5 b:d4 4.e:c5 gf4 5.g:e5 cb6 6.cd6 e:c5 7.hg3 ba5 8.gf4 de7 9.fe3)

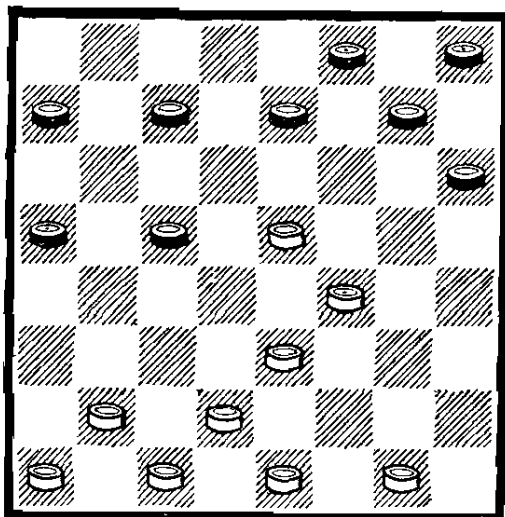

10.gf2 ed6. После 10...cb4 возможно 11.ed4?! ef6 12.dc3! b:d2 13.c:e3 cb6 14.ed2 bc5 15.d:b6 a:c5 16.dc3 f:d4 17.c:e5 gf6 18.e:g7 h:f6 с равной игрой.

11.ba3. К инициативе белых ведет и 11.bc3 cb4 12.ab2 ba3 13.cd4 fe7 14.bc3 gf6 15.e:g7 h:f8 16.de5.

11...fe7 12.ab2 gf6 13.e:g7 h:f8 14.bc3 cb4 15.a:c5 d:b4 16.fg3. Инициатива у белых. Партия С. Таксер — Б. Миротин (XVI чемпионат СССР, 1954) далее продолжалась так: 16...hg7 17.gh4 gf6 18.fg5 cd6 19.ef4 ab6 (после 19...ba3 20.de3 ab6 21.ed2 преимущество у белых) 20.ef2 fg7! 21.cd4 ba3 (к ничьей ведет и 21...bc5 22.d:b6 a:c7 23.fe3 gh6 24.ed4 ba3 25.fe5 d:f4 26.g:e3 ed6 27.hg5 f:h4 28.ef4 cb6 29.de5 dc5) 22.de5! f:d4 23.fe3! d:f2 24.de3 f:d4 25.cb2-a:c1 26.gh6 c:g5 27.h:d8 bc5! (проигрывает 27...gf6? из-за 28.d:g5! dc3 29.gc1 de5 30.hg7 ef4 31.c:g5 cb2 32.gc1 ba1 33.gh8×) 28.h:f8 de3. Ничья.

## Система Потапова

1.cd4 fg5 2.dc5 d:b4 3.a:c5 b:d4 4.e:c5 gf4 5.g:e5 ef6.

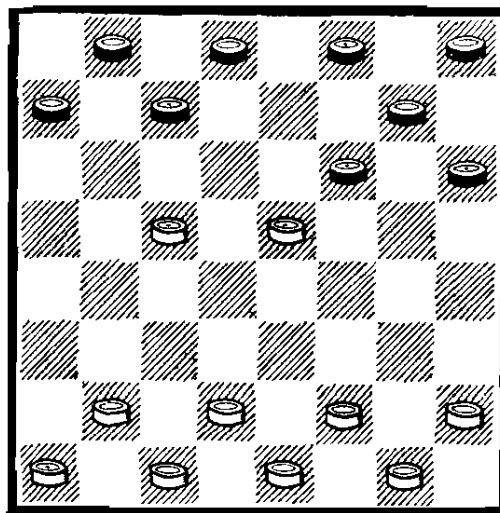

Система предложена в 1947 г. талантливым московским мастером Л. Потаповым.

6.ed6. Возвращать шашку можно и посредством 6.cd6 f:d4 7.de3 c:e5 8.e:c5 fe7 9.bc3 bc7 10.cb2 с равными возможностями.

6...c:e5 7.bc3. Плохо 7.de3 из-за 7...hg5! и на 8.ed4 (8.cd2 ed4! 9.cd6 gh6 10.e:c5 fe5×) 8...e:c3 9.b:d4 последует 9...gf4! с преимуществом черных.

7...hg5 8.ab2. После 8.cb2 черные без труда уравнивают позицию: 8...dc7 9.cd4 e:c3 10.b:d4 gf4! 11.fe3 cb6 12.e:e7 f:b4 13.dc3 b:d2 14.e:c3 bc7 15.gf2 cd6 16.hg3 gf6 17.gf4 bc5 18.d:b6 a:c5 19.ab2 hg7 20.fg3 fe5 21.gh4 e:g3 22.h:f2 с ничьей, как было в партии В. Прияткин — М. Коган (полуфинал XIX чемпионата СССР, 1959).

8...dc7. После 8...fe7 9.ba3 dc7 10.cd4 e:c3 11.d:b4 ed6 12.c:e7 f:d8 13.cd2 у белых преимущество. В партии В. Литвинович — Е. Голубев (чемпионат ЦС «Локомотив», 1976) далее было: 13...gf6 (лучше 13...ab6) 14.hg3 ab6 15.gh4 cd6 16.de3 de5 17.fg3 hg7?

(проигрывает, шансы на ничью оставались после 17...ba7) 18.gh2 gh6 (если 18...ef4 19.g:e5 f:f2 20.h:h8 fg1, то 21.hd4 с выигрышем) 19.ed2 dc7 20.ba5! bc5 21.dc3 gf4 22.e:e7 ef4 23.g:e5 cb4 24.a:c5 cd6 25.e:c7 b:d2 26.ef8, и черные сдались.

9.cb4. Если 9.ba3, то 9...cb6! 10.cb4 (после 10.cb2 b:d4 11.de3 bc7 12.e:c5 cb6 13.ed2 b:d4 14.de3 fe7 15.e:c5 ed6 16.c:e7 f:d8 преимущество у черных) 10...b:d4 11.de3 bc7 12.e:c5 cd6! (дальнейшая атака шашки «с5» приводит черных к плохой позиции: 12...cb6 13.ba5! b:d4 14.ab4! de3 15.f:d4 e:c3 16.b:d2) 13.c:e7 f:d8 с интересной игрой.

9...fe7. У белых два варианта: I.10.ba3 и II.10.bc3.

#### Вариант I: 10.ba3

(Предыдущие ходы: 1.cd4 fg5 2.dc5 d:b4 3.a:c5 b:d4 4.e:c5 gf4 5.g:e5 ef6 6.ed6 c:e5 7.bc3 hg5 8.ab2 dc7 9.cb4 fe7)

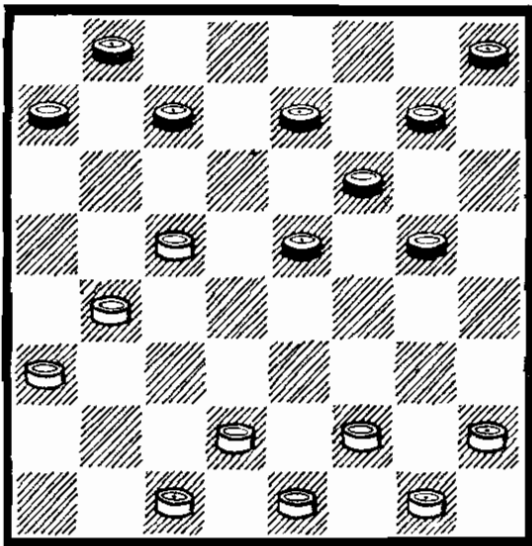

10...ed6 11.c:e7 f:d8 12.bc5 de7 13.fg3. В партии Э. Мурсалов — А. Войцещук (XXXV чемпионат СССР, 1975) белые избрали план с 13.hg3 gf6 14.gh4 hg7 15.ab4 gh6 16.fg3 gf4 17.gh2 cb6 18.ef2 b:d4 19.de3 f:d2 20.c:c5, и черные

могли получить большое преимущество путем 20...bc7! 21.fe3 (на 21.ba5 решает 21...hg5 22.fe3 ed4×) 21...ed6 22.c:g5 h:d2 干干.

13...gf4 14.gf2. После 14.ab4 gf6! (плохо 14...cd6? из-за 15.de3 f:d2 16.e:c3 gf6 17.gf4 e:g3 18.h:f4 hg7 19.cd4 gh6 20.gf2 fg5 21.fe3 ef6 22.c:e7 f:d8 23.fe5×) 15.gf2 hg7 16.gh4 cb6 17.ba5 b:d4 18.de3 f:d2 19.c:c5 bc7 20.ed2 gh6 инициатива у черных.

14...cd6! Плохо 14...cb6? из-за 15.ab4! b:d4 16.de3 f:d2 17.c:c5 bc7 18.gf4 e:g3 19.h:f4 gf6 20.fe3 hg7 21.ed4 cd6 22.ef2 gh6 23.fe3 hg5 24.f:h6 de5 25.hg7×.

После 14...gf6 белые жертвой двух шашек получают преимущество в окончании: 15.cd6! e:c5 16.ab4 c:a3 17.fe3 cb6 18.e:e7 bc7 19.ef8 bc5 20.f:b4 a:c5 21.gf4! e:g3 22.h:f4±. В партии А. Плакхин — А. Рист (Спартакиада ВЦСПС, 1968) далее было: 22...cb4? (проигрывает, следовало избрать 22...cd6! 23.dc3 hg7 24.ef2 gf6 25.fg3 ab6 26.cb2 ba5 27.ba3 fe5 28.fg5 ab4 29.c:a5 ed4, достигая ничьей) 23.fe5 hg7 24.dc3 b:d2 25.e:c3 gh6 26.ef6 cd6 27.cb4 de5 28.f:d4 hg5 29.dc5 gf4 30.cd2 fg3 31.de3 gh2 32.ef4, и черные сдались.

15.cb2! На 15.ab4 следует продолжать 15...bc7 16.ba5 d:b4 17.a:c3 ab6 с равенством.

15...d:b4 16.a:c5 bc7. Можно и 16...gf6 17.bc3 hg7 18.cb4 bc7 19.ba5 cd6, 20.gh4! (проигрывает 20.ab6? d:b4 21.bc7 из-за 21...bc3 22.d:b4 ed4 23.g:c3 ed6 24.c:e5 f:b2 25.fe3 bc1 26.ed4 ca3 27.dc5 gf6 28.ed2 fe5 29.dc3 ef4 30.cd4 ab6 31.c:a7 a:f2! 32.hg3 f4:h2 33.ab8 fe3×, П. Перельман — Е. Голубев, 1973) 20...d:b4 21.a:c3 gh6! 22.fg3 ab6 23.cd4 e:c3 24.g:g7 h:f8 25.d:b4 ba5 26.bc5 ed6 27.c:e7 f:d6

28.hg5 ab4 29.ed2 dc5! с ничьей.

17.bc3 ed6 18.c:e7 ed4 с равенством.

### Вариант II: 10.bc3

(Предыдущие ходы: 1.cd4 fg5 2.dc5 d:b4 3.a:c5 b:d4 4.e:c5 gf4 5.g:e5 ef6 6.ed6 c:e5 7.bc3 hg5 8.ab2 dc7 9.cb4 fe7)

См. диаграмму.

10...gh6. Если 10...cb6, то 11.cb2 b:d4 12.de3 bc7 13.e:c5 ed6 14.c:e7 f:d8 15.fe3 cd6 16.ba3 с инициативой у белых.

11.ba5 ed6 12.c:e7 f:d8 13.fg3 hg7 14.gh4 gf4 15.gf2 ab6! 16.hg5 fg3 17.h:d6 c:e5 18.a:c7 h:f4 19.fe3 b:d6

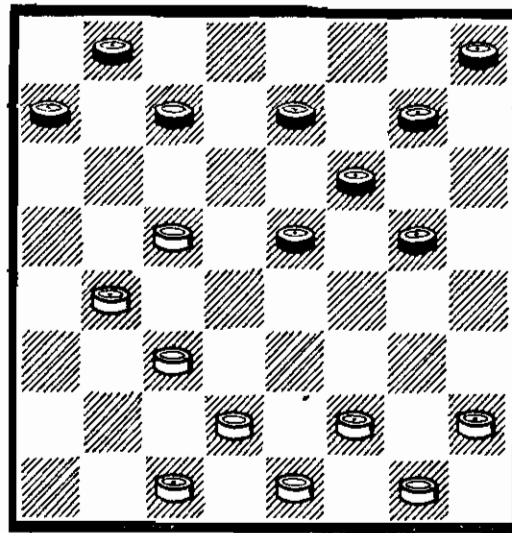

20.e:g5 gh6 21.cd4 с ничейным окончанием. (Анализ гроссмейстера Ю. Арустамова).

## «ОТЫГРЫШ»

Дебют характеризуется тем, что черные в начале игры проводят на правом фланге размен, как правило, назад, так называемой «отыгрыш». Это начало ведёт к спокойной, позиционной игре с широким выбором возможностей для обеих сторон.

1.cd4 dc5 2.bc3

При 2.dc3 cd6 3.cb4 ba5 4.d:b6 a:c7 5.bc5 d:b4 6.a:c5 fg5 игра может принять следующий характер: 7.ed4 gh4 8.gf4 gf6 9.fe3 fg5 10.cd2 (план предложен мастером В. А. Романовым. Теперь плохо 10...ed6? 11.c:e7 f:d6 ввиду 12.hg3! h:f2 13.e:g3 gh4 14.bc3! h:f2 15.fe5 и т. д.) 10...cb6 11.bc3 ba5 (в партии В. А. Романов — М. Коган, VIII чемпионат СССР, 1945, было: 11...hg7 12.ab2 bc7? 13.hg3! h:f2 14.e:g3 gf6 15.gh4 ed6 16.c:e7 f:d6 17.de5! с выигрышем) 12.ab2 ed6 13.c:e7 f:d6 14.ba3! dc5 15.d:b6 a:c7 16.cd4 ab6, и игра равна (В. А. Романов — З. Ци-

рик, XIV чемпионат СССР, 1952).

После 2.gf4 cd6 возможна жертва шашки, разработанная П. Мазурком: 3.de5!? f:d4 4.hg3, неизбежно восстанавливая материальное равенство (на 4...gf6 5.dc3, а на 4...bc7 5.gh2). Правда, у черных есть комбинационное продолжение: 4...ba5 5.gh2 cb4 6.e:c5 de5 7.f:d6 bc3 8.d:b4 a:c3 9.b:d4 ab6 10.c:a7 e:g1 11.ab4 gf2 12.gh4 с упрощениями.

Последствия хода 2.gh4 рассмотрим отдельно.

2...cd6 3.cb4

После 3.ab2 получается дебют «Игра Медкова».

Играют и 3.gf4 ba5 (слабо 3...fg5? ввиду 4.de5 и на 4...bc7? следует 5.ab4 c:a3 6.ed4 g:c5 7.cb4 d:f4 8.b:b8 gf6 9.b:g3 bc5 10.gb8! ed6 11.b:g7 h:f6 12.fe3 со стратегически выигранной позицией у белых) 4.d:b6 a:c7 5.ab2, и у черных несколько продолжений:

1.5...ab6 6.cb4 ba5 (при 6...fg5

7.ba5 gf6 сводится к основной системе. Можно и 7...ef6 8.bc3 fe5!, но хуже 8...bc5? 9.cd4! ba7 10.d:b6 a:c5 11.cb2 и у белых преимущество. Играют также 6...fe5 и 6...bc5 с равенством) 7.bc5 d:b4 8.a:c5 fg5 9.cb6 с интересной борьбой.

II.5...dc5 6.cb4 ed6 7.hg3!, и в сложной борьбе у белых лучшие шансы; например, 7...fg5 8.bc3 gh4 9.gh2 gf6 10.fg5 h:f4 11.e:e7 d:f6 12.gf4 с преимуществом.

III.5...fe5 6.fg3 (можно 6.ed4 e:g3 7.h:f4 с равенством. При 6.hg3 ab6 7.cb4 bc5 8.bc3 ef6! 9.gh4! e:g3 10.ed4 положение белых пассивнее) 6...ab6 7.gh4 e:g3 8.h:f2 hg5 9.cd4 gf6 10.hg3 gh4 11.dc3 (ход В. Сокова) 11...fg7 12.ab4! ba5 13.cd2 fe5 14.d:f6 g:e5, с острой игрой (В. Петров — В. Гагарин, XXIII чемпионат СССР, 1963).

IV.5...fg5 6.cd4 (при 6.cb4 — см. основные системы) 6...gf6 7.dc3!? hg7 (после 7...gh4 8.cd2 dc5 9.d:b6 a:c5 10.fg5! h:f4 11.e:g5 cd6 12.gh6 fe5 13.cb4 создается позиция, рассматриваемая в дебюте «Игра Рамма-Цукерника») 8.cd2 de5 (позицию с 8...dc5 9.d:b6 a:c5 см. в дебюте «Центральная партия») 9.f:d6 c:e5 10.ab4 gf4 11.e:g5 h:f4 12.ba3 или 12.bc5, с обоюдоострой игрой.

3...ba5 4.d:b6 a:c7

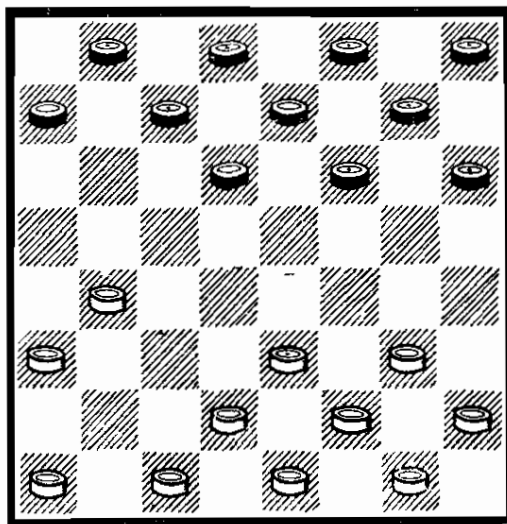

Проигрывает 4...a:c5? 5.cb2 a:c3 6.b:b6 ba7 7.dc3 a:c5 8.cd4 cb4 9.a:c5 d:b4 10.de5 X.

Взятие 4...a:c3 5.d:b4 a:c5 ослабляет правый фланг черных и ведет к худшей для них игре: 6.ab2 (перспективно и 6.gh4 fe5 7.fg3 gf6 8.gf4 e:g3 9.h:f2 fe5 10.hg3 с преимуществом у белых) 6...fe5 7.ed2! (на 7.ef4 gf6 8.cd2! следует 8...fg5!, уравнивая игру. Нельзя 7.bc3? cd4! 8.e:c5 ef4 X) и далее возможно:

I.7...gf6? 8.bc3 hg7 9.ed4 c:e3 10.d:f4 dc7 11.fe3 cb6 12.ed4! dc5 13.f:d6 c:e3 14.ba5 e:c5 15.a:c7 b:d6 16.cd4 ed2 17.d:b6 de1 18.gh4 ea5 19.ba7 с выигранным для белых окончанием. (Анализ мастеров Л. Рамма и И. Качерова).

II.7...ba7 8.ba5 ab6 9 a:c7 d:b8 10.ef4 ed6 11.fe3 bc7 12.gh4 e:g3 13.h:f2! cb6 14.bc3 fe7 15.hg3 ef6 16.gh4! ba5 17.fg3 fe5 18.gf4! e:g3 19.h:f2 gf6 20.fg3! hg7 21.cd4 с большим преимуществом у белых (В. Литвинович — С. Дудковский, 1973).

III.7...dc7 (план предложен мастером Ф. Бахтиозиным) 8.bc3! (острая игра при 8.ef4 ef6 9.ba5 ba7! 10.fe3 ed4 11.gf2 fg5 12.dc3 fe7 13.c:e5 ef6 14.cd2! f:d4 15.bc3! d:b2 16.a:c1 с равенством) 8...ef4 9.e:g5 h:f4 10.g:e5 d:f4 11.b:d6 c:e5 12.ab4, подготавливая размен на e3, а затем, при случае, и на f4, и черные вынуждены вести пассивную оборону.

После 4...a:c7 наиболее популярны три системы: I.5.ab2; II.5.bc5 d:b4 6.a:c5 и III.5.dc3.

Другие возможности белых рассмотрим вкратце:

I.5.ba5 fe5 6.ef4 ab6 7.ab2 ef6 8.ab4 (нельзя 8.bc3? hg5 9.f:h6 ef4 X) 8...fg5 9.bc5! b:d4 10.de3 gh4 11.e:e7 f:d6 12.ba3 cb6 13.a:c7 d:b6 14 ab4! ba5! 15.bc5 d:b4 16.f:d6 bc3 17.gf4 ab4 18.fg3 h:f2 19.e:g3!

gf6 со сложным эндшпилем.

II.5.ed4 fe5 6.d:f6 g:e5 7.gh4 ab6 8.ba5 (белые играют на окружение. Вариант введен в практику В. Соковым в 1938 г.) 8...bc5 9.ab2 hg7 10.bc3 ef6 11.cb4 ef4! (плохо 11...ed4? 12.cb2!, и нельзя 12...fe5 из-за 13.bc3 d:b2 14.a:c1 c:a3 15.hg5 h:f4 16.cb2 ae3 17.f:h8 с выигрышем) 12.fg3 de7 13.g:e5 d:f4! (хуже 13...f:d4? 14.hg3 ef6! 15.cb2 fe5 16.dc3!, с преимуществом у белых, В. Соков — Б. Блиндер, VII чемпионат СССР, 1938) 14.b:d6 e:c5, и положение черных активнее.

III.5.ef4 fg5 6.de3 gh4 7.cd2 dc5 8.b:d6 e:c5 9.ab2 (продолжение встретилось в партии В. Н. Романов — Н. Сретенский, XI чемпионат СССР, 1949) 9...cb6 10.bc3 de7 11.cb4 ba5 12.b:d6 e:c5 13.fe5 hg5 14.gf4 gh6 15.dc3 ab6 16.ed4! g:e3 17.cb4 a:c3 18.d:b2, отыгрывая затем шашку, с равенством.

### Система I: 5.ab2

(Предыдущие ходы: 1.cd4 dc5 2.bc3 cd6 3.cb4 ba5 4.d:b6 a:c7)

Рассмотрим четыре варианта: I.5...ab6; II.5...de5; III.5...fe5 и IV.5...hg5. При 5...fg5 во многих случаях получаются те же позиции, что и в варианте IV.

### Вариант I: 5...ab6

См. диаграмму.

6.bc3.

При 6.bc5 игра упрощается. Популярно 6.ba5, и у черных есть несколько ответов:

I.6...bc5 7.ef4! ba7 8.gh4!, с лучшей игрой у белых.

II.6...de5 7.ab4 fg5 8.bc5! b:d4 9.e:c5, и положение белых активнее.

III.6...fe5 7.bc3 приводит к варианту III.

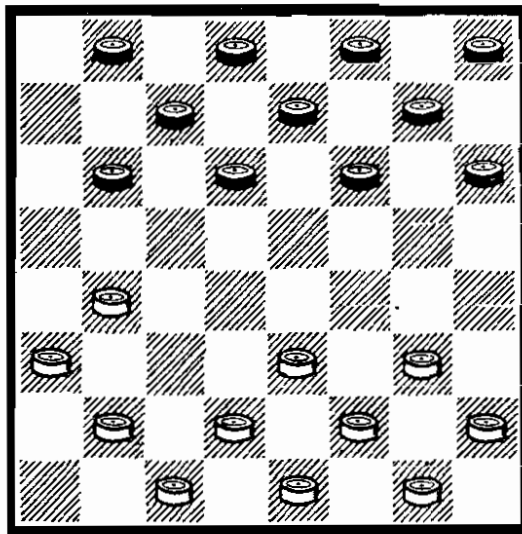

IV.6...fg5 7.bc3 (можно 7.gf4, и далее, как в варианте IV, но слабо 7.ed4? ef6!) 7...gf4 (см. вариант III), но хуже 7...gf6 8.cd4 de5 9.dc3 gh4 10.ef4!, и положение черных трудное.

6...de5. К очень интересной игре ведет 6...ba5 7.bc5 d:b4 8.a:c5 fg5 9.cb6 gh4 10.ba7 gf6. Например, 11.cb4 a:c3 12.d:b4 hg7 13.cb2 fg5 (можно и 13...fe5 14.gf4 e:g3 15.h:f4 gf6, М. Белкин — В. Федоров, XXXV чемпионат СССР, 1975) 14.gf4 ed6! (слабее 14...gf6 15.bc5! с преимуществом у белых) 15.hg3! gf6 16.bc3 fg7! 17.gh2 fe5 18.ed2 dc5! 19.f:d6! c:e7 20.ed4 с равенством (С. Смайдрис — Н. Бенедикт, 1979).

7.ed4! При 7.gf4 e:g3 8.h:f4 ed6 9.ba5 fe7 10.cb4 bc5 11.dc3 fe5 инициатива у черных.

7...hg5 8.bc5! ba5 9.cb6! После 9.gh4 gf4 слабо 10.fe3? cd6! 11.e:g5 d:b4 12.a:c5 gh6 с шансами у черных.

9...gh4. В партии Ш. Якубов — Ю. Файнберг, 1965, черные избрали 9...cd6 10.ba7 dc5 11.d:b6 a:c7 12.gh4 ed4!, достигая равенства.

10.de3! gh6! Продолжение мастера Б. Кузнецова 10...ed6? 11.ef4 gh6 12.fe3 h:f2 13.e:g3 hg5 14.f:h6 dc5 неудовлетворительно ввиду 15.gf2! c:a7 16.ab4, и белые должны выиграть.



11.ba7 ed6 12.cb4 e:c3  
13.b:d2 fe5. Эта позиция оце-  
нивалась в теории в пользу  
белых, однако практика не под-  
твердила такого вывода. Далее  
возможно: 14.ab4 a:c3 15.d:b4  
hg7, или 14.dc3 ef4, или 14.gf4  
e:g3 15.h:f4 hg7 с равной  
игрой во всех случаях.

#### Вариант II: 5...de5

(Предыдущие ходы: 1.cd4 dc5  
2.bc3 cd6 3.cb4 ba5 4.d:b6  
a:c7 5.ab2)

6.ba5. Неплохо и 6.gf4 e:g3  
7.h:f4 fe5 8.f:d6 c:e5 9.fg3!  
gf6 10.ba5! hg7 11.ef2 с луч-  
шей игрой у белых. При 6.ef4  
ed6 7.de3 cb6! шансы равны.

6...fg5. После 6...ab6 7.ab4  
fg5 8.bc5 b:d4 9.e:c5 у белых  
инициатива.

7.gf4 e:g3 8.h:f4 gf6 9.bc3  
gh4 10.cd4 fg5 11.cb2! ef6  
12.bc3! Плохо 12.ab4? fe5  
13.d:f6 g:e7 14.ed4 ef6! (с угро-  
зой 15...fe5) 15.ba3 fg5 16.fe3  
hg7 17.gf2 gf6, и центр белых  
переразвит (Г. Торчинский —  
С. Дьячков).

12...fg7 13.gh2 fe5 14.d:f6  
с большим преимуществом у бе-  
лых.

#### Вариант III: 5...fe5

(Предыдущие ходы: 1.cd4 dc5  
2.bc3 cd6 3.cb4 ba5 4.d:b6  
a:c7 5.ab2)

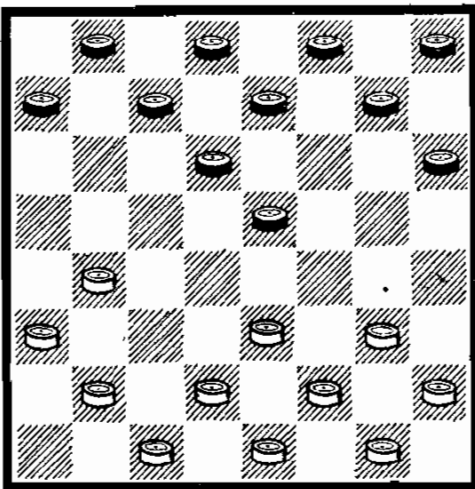

6.bc3 ab6 7.ba5 ef4! Долгое  
время такой размен считался  
слабым, но П. Святому уда-  
лось найти новые идеи в этом  
продолжении.

После 7...ef6 8.cb4 fg5! 9.bc5  
b:d4 10.e:e7 f:d6 11.dc3!  
(на 11.ab4 cb6 12.a:c7 d:b6  
13.ba5 следует 13...bc5! с ра-  
венством) 11...gh4 12.cd2 hg5  
13.cb4 у белых преимущество.  
Эффектно завершилась партия  
З. Цирик — А. Лаудвер, 1960:  
13...gf4 14.bc5 d:b4 15.a:c5  
gf6 16.cd6! cb6? (спасало  
16...fe3!) 17.a:c7 d:b6 18.fe3!  
h:d4 19.ef2 e:c7 20.fe3 X.

Слабо 7...gf6? 8.ef4 bc5 9.cb4  
hg7 (на 9...fg7 следует 10.de3!)  
10.cb2! cb6 11.a:c7 d:b6 12.bc3  
cd4! 13.ba5 с преимуществом  
у белых.

8.g:e5 d:f4 9.e:g5 h:f4 10.cd4  
gf6! Прежняя оценка варианта  
основывалась на 10...ef6?  
11.cb2 fe7 12.ab4 fe5 13.d:f6  
e:g5 14.fg3 bc5 15.b:d6 c:e5  
16.ab6, и у черных плохо.

11.ab4. После 11.fg3 fe5!  
12.d:f6 e:g5 13.g:e5 bc5 у чер-  
ных не хуже. В партии А. Зло-  
бинский — П. Святой, 1973,  
было: 14.ef2 hg7 15.cb2? (луч-  
ше 15.dc3! с равенством. Про-  
игрывает 15.de3? cb6 16.a:c7  
b:d2 17.c:e3 cb4 18.a:c5  
gf4 19.e:g5 gf6 X) 15...fe7,  
и у черных преимущество.

На 11.cb2 hg7! 12.fg3 (не-  
льзя 12.ab4? fe3! 13.d:f4 bc5 X)  
12...ba7 13.g:e5 bc5 с инициа-  
тивной у черных.

11...fe5! 12.d:f6 e:g5 13.dc3.  
Можно 13.fg3 de7! 14.g:e5  
bc5 15.b:d6 e:c5 16.ef2 hg7  
17.fe3 или 13.bc5 b:d4 14.fg3  
dc3 с равенством в обоих слу-  
чаях.

13...fe7 14.cd4 hg7. К ничьей  
ведет 14...fe3 15.de5 gf4!  
16.e:g3 ed6 17.f:d4 dc5 и т. д.

15.cb2 gh6 16.ba3 с равной по-  
зицией, однако черным следует  
соблюдать осторожность.

### Вариант IV: 5...hg5

(Предыдущие ходы: 1.cd4 dc5  
2.bc3 cd6 3.cb4 ba5 4.d:b6  
a:c7 5.ab2)

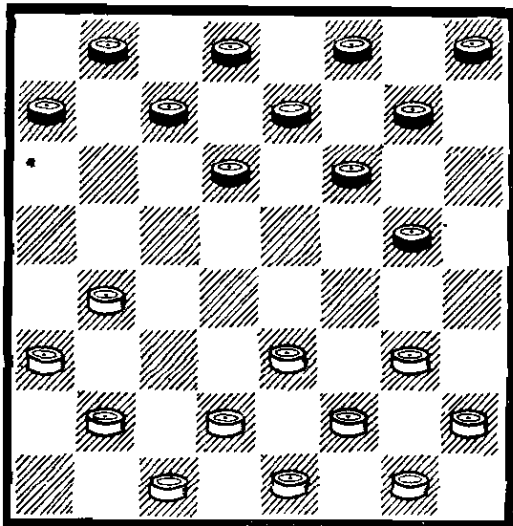

Наиболее популярный вариант.

**6.gf4.** При 6.ba5 или 6.bc3 gf4 создаются открытые, равные позиции. Нельзя 6.gh4? fe5 7.h:d4 dc5×.

**6...gh6 7.bc3.** Можно 7.bc5 d:b4 8.a:c5 gh4 (изредка встречается продолжение с жертвой Т. Шмульяна: 8...hg7 9.bc3 cd6! 10.cb4 de5! 11.f:d6 gf4 12.e:g5 h:f4 13.de3 f:d2 14.e:c3 ab6 с равенством при точной игре) 9.bc3 (позиция с 9.dc3 рассмотрена в отказанных системах «Игры Каулена»). Играют и 9.fg5 h:f4 10.e:g5 cd6 11.ba3 d:b4 12.a:c5 dc7 13.dc3 ed6 14.c:e7 f:d8 15.gh6, и шансы равны) 9...fg5 10.ed4 g:e3 11.d:f4 hg7 12.fg3 h:f2 13.g:e3 gf6 14.hg3 fg5 15.cb2 gh4 16.ba3 (или 16.ed2, с равной игрой) 16...h:f2 17.e:g3 ed6 (можно 17...ef6 18.cd6! или 17...cb6 18.fe5 hg5! 19.gh4 ed6! с равенством) 18.c:e7 f:d6 19.gh4 dc5 20.d:b6 a:c5 21.hg5 cb6 22.gf6 ba5 23.cd4 ba7 24.d:b6 a:c5 25.fe5 ab4 26.ed4, и ничья.

**7...ab6.**

После 7...hg7 8.bc5 (проигрывает 8.ba5? из-за 8...dc5!)

8...d:b4 9.a:c5! (см. примечания к 7-му ходу белых), но слабо 9.c:a5? cd6! 10.hg3! gh4 11.cb2 dc7 преимущество у черных.

Можно 7...gh4 8.bc5 (после 8.fg5 h:f4 9.e:g5 fe5 10.gh6 ab6 11.ba5 bc5 12.cb4 hg7 13.cb2! ef6! 14.de3 de7! 15.hg3 fg5! 16.h:f4 gh6 у черных лучше) 8...d:b4 9.c:a5 fg5 10.dc3 ed6 11.cb2 hg7 12.cd4! (хуже 12.cb4? de7, и после 13.bc5? d:b4 14.a:c3 ab6 получается позиция из партии С. Балжаларский — Б. Блиндер «Ленинградской защиты», где у белых проигрыш) 12...dc5 13.d:b6 a:c5 14.cd4! g:e3 15.d:b6 ba7 16.f:d4 a:e3 17.ef2 с равенством.

Слабо 7...dc5? 8.b:d6 e:c5 9.cb4! cd6 10.ba5 и на 10...fe7? у белых эффектный путь к победе: 11.hg3!! gh4 12.ab6! cb4 13.a:c5 d:b4 14.gh2 a:c5 15.fg5 h:f4 16.g:g7 h:f6 17.dc3 b:f4 18.fg3 h:f2 19.e:g7×.

**8.ba5 fe5!** Слабо 8...hg7? 9.hg3! gh4 10.cd4 dc5 11.dc3 ed6 12.ed2! de7! 13.gh2! hg5! 14.f:h6 de5 15.ab4 c:a3 16.ef4 cd6! 17.a:c7 fg5 18.d:d8 g:g1 19.c:e5 h:f2 20.cb4 a:c5 21.ed6 c:e7 22.d:e1 с трудным для черных окончанием.

**9.ab4.** Можно 9.fg3 gh4 10.ed4 h:f2 11.e:g3 fg7 с равенством либо 9.cb2 e:g3 10.h:f4 (к сложной борьбе ведет 10.f:f6 e:g5 11.cd4 hg7 12.hg3 gf6 13.dc3, и нельзя 13...gh4? 14.ed2! h:f2 15.dc5×), и после 10...ef6 11.ab4! bc5 12.ba3 hg7 13.cd4 cb6! 14.a:e5 de7 ничейное окончание.

**9...e:g3 10.f:f6 e:g5 11.cd4 hg7** (избегая упрощений после 11...dc5) с интересной, равной игрой.

Система II: 5.bc5 d:b4 6.a:c5

(Предыдущие ходы: 1.cd4 dc5

2.bc3 cd6 3.cb4 ba5 4.d:b6  
a:c7)

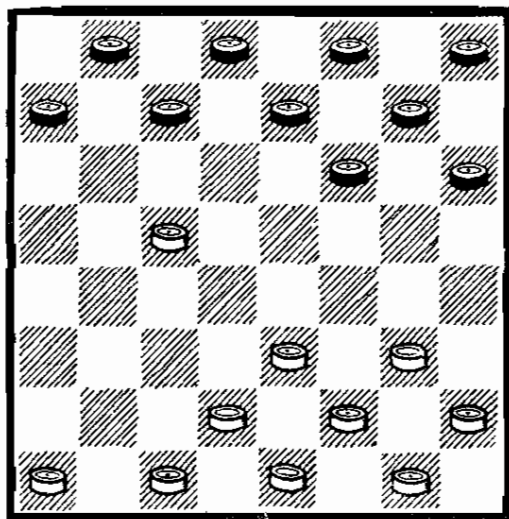

6...fe5. Играют и 6...fg5 7.ab2 gf6 8.dc3 (при 8.gf4 или 8.bc3 см. предыдущий вариант) 8...gh4 (можно 8...hg7 с интересной борьбой) 9.cd4!? (острое продолжение. При 9.cb4 hg7 10.ba3 создается позиция из дебюта «Кол») 9...fg5 10.cd2 cb6 [это положение может возникнуть в различных дебютах. При 10...ef6 11.gf4 fe5 12.d:f6 g:e7 13.ba3! hg7 14.ed4 у белых инициатива (В. Литвинович — А. Беруашвили, 1979). На 10...hg7 следует 11.ba3! cb6 12.gf4, и у белых не хуже, В. Литвинович — Э. Мурсалов, 1979] 11.gf4 (можно 11.ba3, но плохо 11.dc3? ed6! 12.c:e7 f:d6, и т. д.) 11...bc7 (после 11...dc7 12.fe5! hg7 13.ba3 у белых активная позиция, В. Литвинович — М. Эйгер, 1981) 12.dc3 ed6 13.c:e7 f:d6 14.de5 ba5 15.ba3! ab6! 16.ed2 dc5 17.hg3! hg7 18.gh2! cd4 19.e:a7 g:g1 20.ed6! с ничьей. (Анализ гроссмейстера М. Фазылова).

7.dc3. Возможны и другие продолжения:

I. 7.ab2 ed4 8.cb6! a:c5 9.ef4, с равенством. Здесь черные могут обострить игру путем 9...hg5 10.f:h6 cb6, переходя к гамбитным построениям.

II. 7.gf4 e:g3 8.h:f4, и на

8...cd6 9.ab2 d:b4 10.ba3 bc7 11.a:c5 cd6 12.cb2 d:b4 13.ba3 dc7 14.a:c5 cd6 15.cb6! a:c5 16.dc3 gf6 или 16...ef6 17.fg3!, и лишняя шашка не дает черным перевеса («Жертва В. И. Шошина»).

7...gf6. К равной игре ведет 7...cb6 8.cb2! b:d4 9.e:c5 hg5 10.cb6! a:c5 11.cd4 e:c3 12.b:b6 и т. д.

8.gf4 e:g3 9.h:f4 fg5 10.ab2 hg7 11.cd4 Можно и 11.ba3 gf6 12.cb2! ed6! (слабо 12...gh4? 13.cb4 fg5 14.ed2!, эта важная позиция встречается в дебюте «Обратный косяк») 13.c:e7 f:d6 14.cb4 de5 15.f:d6 c:e5 с равной игрой. План разработан в 1965 г. гроссмейстером В. Литвиновичем и мастером Е. Лысенко.

11...gh4! 12.ed2. Неплохо и 12.cd2 с интересной игрой.

12...cb6 (черные играют на окружение).

13.ba3. Вопреки сложившемуся в теории мнению можно 13.bc3 ba5 14.cb2 ed6 15.c:e7 f:d6 16.ba3!, и у белых отнюдь не хуже. Играют и 13.fe5 bc7 14.ef4 ed6 15.c:e7 f:d6 16.bc3 ba5 17.cb2 ab6 18.ba3 dc5 19.de3! de7 20.cb4 a:c3 21.d:b2 ef6 22.ed4! c:g5 23.ab4 f:d4 24.fg3, и ничья.

13...ba5 14.cb2 gf6 15.bc3. Можно 15.dc3 fg5 16.de5 ed6! с равной игрой, но не 16...bc7? 17.ed4! g:e3 18.cd6 X. (Анализ В. Литвиновича и Е. Лысенко).

15...fg5 16.gh2! ef6 17.fe5 fe7! 18.e:g7 h:f8 19.hg3 fg7 20.gf4 ab4! 21.c:a5 dc7 22.f:d6 c:g3 23.ef4 g:b4 24.a:c3! ab6 25.ab4! с ничейным окончанием.

### Система III: 5.dc3

(Предыдущие ходы: 1.cd4 dc5 2.bc3 cd6 3.cb4 ba5 4.d:b6 a:c7)

Автор этой системы — Б. Блиндер.

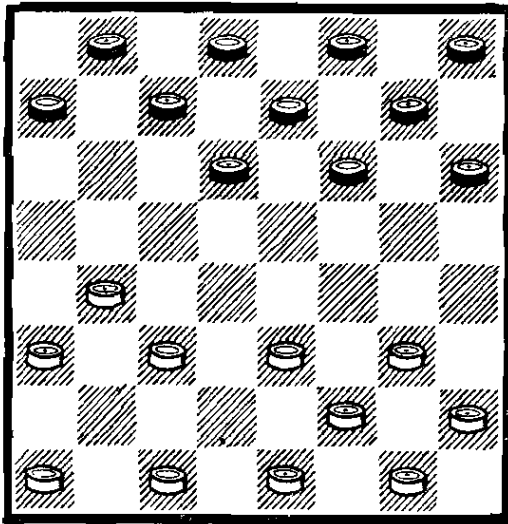

5...fg5. Изредка встречается 5...hg5 6.gh4 de5 7.ba5 с очень острой, но перспективой для белых игрой.

После 5...fe5 у белых выбор из двух возможностей:

I. 6.ab2 ab6 7.ba5 bc5 [можно 7...ef4 8.e:g5 h:f4 9.g:e5 d:f4 10.cd4 gf6 11.ed2 fe5 12.d:f6 e:g5 13.bc3 bc5! 14.cb4 cd4! 15.cb2!, с равной игрой (А. Войцешук — Х. Карп, XXXVIII чемпионат СССР, 1978)] 8.cb4 gf6! (хуже 8...ef4? 9.g:e5 d:d2 10.c:e3 gf6 11.b:d6 e:c5 12.bc3, и у белых преимущество) 9.ef4 cd4 10.bc3 d:b2 11.bc5 d:b4 12.f:d6 e:c5 13.a:a1, и положение белых предпочтительнее. В одной из партий Б. Блиндера, 1962, далее было: 13...fe5 14.ab2 hg7 15.bc3 fe7 16.gh4! gf6 17.hg3 cd6? 18.ed2! cd4? 19.ab4! d:b2 20.c:a3 dc7 21.fe3 ba7 22.gh2 ab6 23.ef4 с выигрышем белых.

II. 6.cd2 ab6 7.ba5 ef6 (к равной игре ведет 7...ef4. Хуже 7...gf6? 8.cb4 fg5 9.gh4! и т. д.) 8.cd4 e:c3 9.d:b4 fe5 10.gf4 e:g3 11.h:f4 dc5, и положение упрощается.

#### 6.ab2

При 6.cd4 gf6 (можно 6...dc5, с переходом к разменному варианту «Городской партии») 7.dc5 игра сводится к дебюту «Ленинградская защита».

Позиция с 6.gf4 рассмотрена

в отказанных системах «Игры Каулена».

После 6.cd2, помимо спокойных ответов 6...gf6 и 6...gh4, возможно и более острое: 6...ab6 7.ba5 de5!? 8.gf4 e:g3 9.h:f4 ed6 с интересной малоисследованной игрой.

6...gf6 Можно 6...ab6 7.ba5 gf4, (см. примечания к 5-му ходу черных, возможность I). Пассивно 6...gf4 7.e:g5 h:f4 8.g:e5 d:f4 9.fg3 ab6 10.g:e5 ba5 11.bc5! с лучшей игрой у белых.

7.cd2 gh4 8.bc5 d:b4 9.c:a5 fg5! После 9...hg7 10.ed4 слабо 10...hg5? (в расчете на 11.ab4? fe5!! 12.d:h8 gf4 13.g:e5 hg3! 14.f:h4 fg7 15.h:f6 e:g5 16.h:f6 de7 17.f:b6 a:d6 с разгромом) ввиду 11.de3! gh6 12.gf4 cb6 13.a:c7 d:b6 14.dc5! b:d4 15.e:c5 g:e3 16.f:d4 и у белых значительное преимущество, как встретилось в одной из партий Б. Блиндера, 1945.

10.ab4 hg7 (можно 10...ed6) 11.ed4 ed6 12.bc5 d:b4 13.a:c3 gf6 или 13...ab6 с равными возможностями.

#### Система с 1.cd4 dc5 2.gh4

Эта система весьма популярна в последние годы. В ряде вариантов черные избегают размена назад, поэтому такие варианты обычно именуют «Отказанным отыгрышем».

2...cd6 К упрощениям ведет 2...fg5 3.h:f6 g:c3 4.d:d6! (слабее 4.b:d4 hg5!) 4...e:c5 5.bc3 ba5 6.cd2 cd6 с равенством.

Можно 2...fe5 3.d:f6 g:e5 4.hg5 h:f4 5.e:g5 hg7 6.gh6 ef4 7.bc3 ba5 с обоюдоострой игрой.

3.fg3 Наиболее современное продолжение. Но есть и другие ответы:

I. 3.bc3 de5 (можно 3...ba5 4.d:b6 a:c7 5.ab4! fe5 с равной игрой) 4.ab2!, и игра сво-

дится к дебюту «Игра Медкова», но хуже 4.fg3 ef4 с инициативой у черных.

11.3.hg3 ba5 (неплохо 3...fg5 4.h:f6 g:c3 5.d:b4 hg7 6.ba5 bc7 с интересной борьбой. К форсированным упрощениям ведет 3...bc7 4.bc3! de5 5.gf4 e:g3 6.cb4 cd6! 7.ba5 de5 8.a:c7 e:c3! 9.d:d6 d:b6 10.cd2 e:c5 11.gh2 cd4 12.h:f4 fg5, и т. д.) 4.d:b6 a:c7 5.ab4! fg5 (встречалось и 5...fe5 6.ef4 ed4! 7.ba5 ab6 8.de3 bc5 9.ed2! с острой игрой, но не 9.cd2 gf6 10.gh2? fg5! 11.h:f6 e:g5 12.gh4 ba7! 13.h:f6 de7! 14.f:b6 de5 с разгромом, И. Панганис — И. Козлов, 1937) 6.h:f6 g:e5 7.ef4 hg7 8.ba5! [любопытен вариант с 8.ba3 gf6 9.ab2? ed4! 10.de3 fg5 11.e:c5 g:e3 12.f:d4 ab6 13.c:a7 dc5× (А. Купцов — П. Калиш, 1973)] 8...ab6, и шансы сторон равны.

3...cb4! Сильнейшее. Упускает инициативу 3...ba5 4.d:b6 a:c7 5.ab4! fg5 6.h:f6 g:e5 7.ef4 или 7.be3 со спокойной, равной игрой.

4.a:c5 d:b4 5.bc3. Другого нет ввиду угрозы 5...bc3 6.d:b4 fg5×.

5...ba3. Нешаблонно протекала партия Н. Абадиев — В. Барабашов. (XXXIII чемпионат СССР, 1973) 5...ba5 6.gf4 bc7 7.gf2 fg5 8.h:f6 g:g3 9.f:h4 cd6 10.ab2 ba3 11.ef4 dc5 12.d:b6 a:c5 13.de3 cb4 с острой игрой. Здесь любопытен вариант, указанный мастером Ю. Кирилловым: 14.ed2! и на 14...ef6 (лучше 14...dc7! с равенством) 15.ed4 fg5? 16.h:f6 fe7 17.de3!! e:g5 18.hg3 b:d2 19.bc3 d:b4 20.gh4, с шансами на выигрыш у белых.

См. диаграмму.

6.gf2 bc7 7.gf4 ba5! Пассивно 7...fg5 8.h:f6 g:g3 9.f:h4!, препятствуя движению шашки h8, в партии З. Цирик — Б. Канищикер, 1963, было 9.h:f4 hg7 10.fg3, с равной игрой.

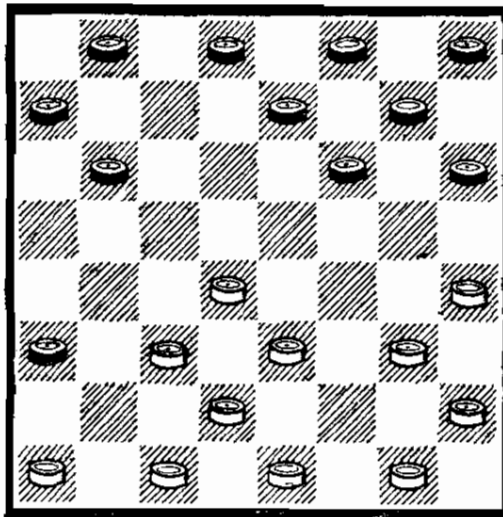

На 7...cd6 следует 8.fg3!, но не 8.fg5? h:f4 9.e:g5 dc5 10.fe3 ab2! 11.c:a3 gh6× (И. Пауниньш — В. Кравцов, 1977).

8.fg5 После 8.fg3 ab6 (8...cb6 9.fg5 h:f4 10.e:g5 bc5, см. ниже) 9.fg5 h:f4 можно 10.g:e5! gh6 11.e:g7 h:f6 12.hg3 cd6 13.gf4, и у белых не хуже.

8...h:f4 9.e:g5 cd6! 10.fg3. Пассивно 10.gh6 ab4 (можно и 10...ab6, 11...dc5, см. ниже) 11.c:a5 fg5, с лучшей игрой у черных (Н. Абадиев — А. Кандауров, XXXIX чемпионат СССР, 1979).

10...ab6. Встречалось и 10...dc5 11.d:b6 a:c7 12.gh6 с обоюдоострой игрой. В партии В. Гребенкин — В. Литвинович (XXXIX чемпионат СССР, 1979) дальше было: 12...cd6 13.cd4! ab6 14.ab2 dc5 15.de3 cb4 16.ed2 bc3 17.d:b4 a:c5 18.bc3 fe5 с равенством. Иначе протекала партия В. Гребенкин — А. Кандауров из того же чемпионата: 12...cb6 13.de3? ba5 14.ed2 ab6 15.ab2? ed6 16.gf4 fg5 17.h:f6 g:g3 18.h:f4 hg7 19.ed4 bc5 20.d:b6 a:c7 21.cd4 gf6 22.dc5 d:b4 23.bc3 cd6 24.c:a5 dc7, и черные выиграли.

11.de3. С идеей на 11...dc5 разменяться: 12.ef4 с хорошей игрой. После 11.gh6 dc5! 12.de3 ed6! белым нужно точно защищаться: 13.ed2!

(слабее 13.gf4 fg5 14.h:f6 g:g3 15.h:f4 de7! 16.de5 hg7 17.e:c7 b:d8 18.cd4 cb4! с преимуществом у черных) 13...de5 (на 13...cb4? 14.ab2! de7 15.ef4! dc5 16.de3 b:d2 17.de5 f:f2 18.c:g1 a:g5 19.h:d8 X, А. Завьялов — А. Савенок, 1977) 14.gf4 e:g3 15.h:f2 fe5 16.d:f6 g:e5 17.hg3 ed4 18.c:e5 fg7 19.h:b4 a:e1 20.ef4! ec3 21.cd2!, достигая ничьей. (Указано гроссмейстером В. Литвиновичем).

11...bc5 12.d:b6 a:c7 13.ab2! Хуже 13.gh6 cb6 14.ed2 ba5 15.ed4 fe5 16.d:f6 g:e5 17.gf4 e:g3 18.h:f4 ef6!, и белым нелегко достичь ничьей.

13...gh6 14.ed2 h:f4 15.g:g7 h:f6 16. cd4 fg7! Препятствуя 17.hg3? fg5! 18.h:h8 ef6 и т. д.

17.bc3 cb6 18.hg3 dc5! 19.gf4 ed6 20.fe5 с ничьей (В. Вигман — М. Рахунов, XXXIX чемпионат СССР, 1979).

## «ЛЕНИНГРАДСКАЯ ЗАЩИТА».

1.cd4 fg5 2.bc3 gf6 3.cb4 ba5 4.dc5 a:c3 5.d:b4

Рассматриваемому дебюту в 30-х гг. «дали жизнь» ленинградские мастера, среди которых в первую очередь следует назвать корифея русских шашек В. А. Сокова и известного мастера и теоретика Л. М. Рамма. В зависимости от выбора системы стратегия игры черных может быть различной. Классическая система (с 5...gh4) характерна тем, что черные проводят план окружения центра соперника. Для своего времени такая стратегия была подлинным открытием, ибо поколебала укоренившееся представление о незыблемой силе центра. Было доказано, что не всякий центр силен, и найдены методы борьбы против центра. Важную роль в разработке этих методов сыграла ставшая классической партия С. Балжаларский — Б. Блиндер, 1936, с которой мы познакомимся в процессе обзора.

Для создавшейся позиции характерны три системы: I.5...gh4; II.5...hg7 и III.5...fe5.

На 5...cb6 можно рекомендовать 6.ab2 или 6.ba5 d:b4 (лучше 6...b:d4, с переходом к системе IV) 7.a:c3 ba5 8.cb2

gh4 (опасно 8...ab6 9.gh4 gf4 10.e:g5 h:f4 11.fg3 hg7 12.g:e5 f:d4 13.c:e5 ef6 14.ab4! f:d4 15.bc5 и т. д.) 9.cb4 a:c3 10.b:d4 с преимуществом у белых, так как черные не успевают овладеть важным при игре на окружение полем a5.

Ответ 5...cb6 чаще применяют в сочетании с 2...gh4 (вместо 2...gf6), что будет рассмотрено в системе IV.

### Система I: 5...gh4

(Предыдущие ходы: 1.cd4 fg5 2.bc3 gf6 3.cb4 ba5 4.dc5 a:c3 5.d:b4)

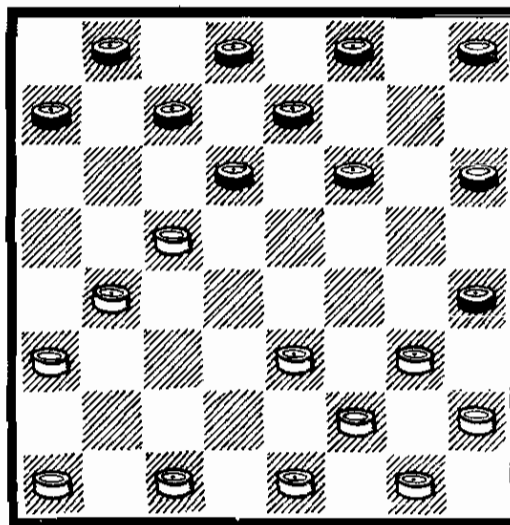

Рассмотрим четыре вариан-

та: I.6.ba5 d:b4 7.a:c3;  
II.6.ab2; III.6.cd2 и IV.6.gf4

**Вариант I:**  
**6.ba5 d:b4 7.a:c3**

7...ab6. Для проведения плана окружения (предпосылкой чему служит наличие отсталой шашки h2 у белых) черным необходимо занять поле a5.

8.cd4. После 8.cb4 hg7! рассмотрим две возможности белых:

I.9.ba5? (этот естественный ход здесь неудачен) 9...bc5 10.ab2 ed6 11.cd2 fg5 12.dc3! [как указал В. Соков, проигрывает 12.bc3? gf6, и не спасает ни 13.cd4 fe5! 14.d:b6 gf4 15.e:g5 h:f4 16.ba7 dc5 X, ни 13.gf4 fg7! 14.cd4 cb6! 15.a:e5 ba7 X (А. Крюков — В. Соков, 1938)] 12...gf4 13.e:g5 h:f6, с преимуществом у черных.

II.9.gf4! fe5 (последствия хода 9...fg5 рассмотрим в варианте IV. Можно 9...ba5 10.cb2 a:c3 11.b:d4 cd6! 12.ab2 dc7 с равенством. После 9...bc5 10.b:d6 e:c5 11.cd2 встречалось как 11...fe7 12.fg5 h:f4 13.e:g5 ed6 14.g:e7 d:f8! и преимущество белых невелико, так и 11...de7 12.dc3 cb6 13.cd4 ba7 14.ab2 fg5 15.bc3 gf6 16.fe5 ba5 17.e:g7 gf4, уравнивая игру, Л. Кац — В. Абаулин, XX чемпионат СССР, 1960) 10.f:d6 c:e5 11.hg3 gf6 (можно 11...dc7 12.ab2 ed6 13.bc3 ba5 14.cd4 с равной игрой, И. Доска — П. Миловидов, XXXIV чемпионат СССР, 1974) 12.ab2 ba5 (в партии И. Тимковский — Б. Блиндер, VII чемпионат СССР, 1938, было: 12...fg5 13.ef4, и игра равна. Слабо 12...ed6? 13.gf4! e:g3 14.bc5, с преимуществом белых) 13.bc3 ed6 14.cd2 fg5 (в партии Ю. Арустамов — П. Миловидов, XXXIII чемпионат СССР, 1973, последовало: 14...fg7, и белые могли неожиданным ходом 15.ef4! заставить соперника ре-

шать `сложные проблемы: 15...fg5 16.de3 gf6! 17.bc5! d:d2 18.e:c3 dc7 19.f:d6 c:e5 20.ab4 bc7! 21.bc5 ed4! 22.c:g7 h:f8 23.gf4 cd6! 24.c:e7 f:d6 25.f:h6 de5 26.gh2 ef4, достигая ничьей) 15.ed4 ba7 16.d:f6 g:e7 с равной игрой (Э. Цукерник — Ю. Кузюков, XXXIV чемпионат СССР, 1974).

8...ba5 9.ab2 hg7 10.gf4! Смысл хода 9...hg7 в том, что теперь (в отличие от 9...fg5) пассивно 10.dc5 ba7! 11.ed4! (нельзя 11.bc3? ed6! 12.c:g5 h:b4 13.a:c5 fe7, выигрывая шашку) 11...hg5 с лучшими шансами у черных.

Играют и 10.cd2 fg5 11.dc5 (тонкий план окружения провел черными Л. Рамм против Н. Косонова в 1936: после 11.bc3 cb6 12.ab4? dc7 13.gf4 gf6! 14.bc5 ba7 15.fe5 gf4! 16.e:g3 fe5! с выигрышем) 11...ab4 (в партии Ю. Митягин — З. Цирик, XV чемпионат СССР, 1953, было: 11...cd6 12.ed4 d:b4 13.a:c5 gf6 14.dc3 dc7? 15.cb6 cd6 16.de5!, и белые выиграли) 12.cb6 c:a5 13.a:c5 ed6 14.c:e7 f:d6 15.dc3 gf6 16.ba3 dc7 17.ef4 g:e3 18.f:d4 h:f2 19.g:e3 fg5 20.ef2 или 20.hg3 gf4 21.g:e5 d:b4 22.a:c5 с ничьей.

10...fg5 11.bc3. Здесь наиболее популярны два продолжения: I.11...ed6 и II.11...cb6. Реже встречается 11...gf6 12.cd2 (к равной игре ведет 12.dc5 ba7 13.cd4 cb6! 14.cd2 dc7! 15.fe5 ed6 16.c:e7 f:d8 17.ab4 a:c3 18.d:b2 и т. д.) 12...cb6 13.fe5 ba7 14.e:g7 gf4 15.e:g5 h:h8 16.hg3 hg7 17.de5! (хуже 17.gf4 gf6 18.de3 ed6 19.fg3 fe7, и белым нужно добиваться равенства ходом 20.gh2!) 17...dc7! 18.gf4, и у белых преимущество.

**Продолжение I: 11...ed6**

(Предыдущие ходы: 1.cd4 fg5 2.bc3 gf6 3.cb4 ba5 4.dc5



a:c3 5.d:b4 gh4 6.ba5 d:b4  
7.a:c3 ab6 8.cd4 ba5 9.ab2  
hg7 10.gf4 fg5 11.bc3)

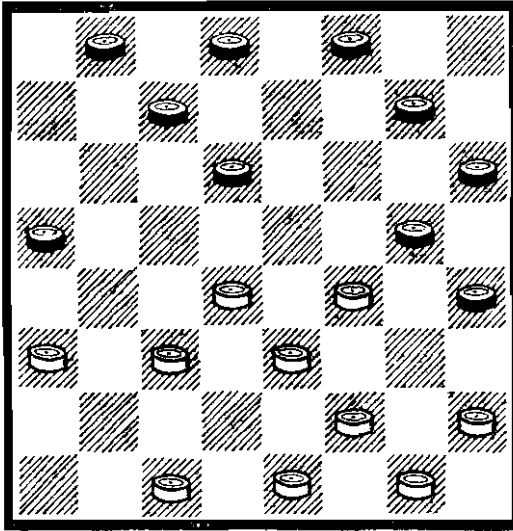

12.de5! В партии С. Шуб—  
Б. Блиндер, 1937, встретилось  
12.cd2 fe7! 13.dc5 d:b4 14.a:c5  
ba7 15.cb4 a:c3 16.d:b4 gf6  
17.ba5 cd6, и белым нужно было  
отвечать 18.hg3!, достигая ра-  
венства.

12...de7. При 12...dc5 (дру-  
гие ходы проигрывают из-за  
комбинаций) 13.cd4 cb6 у бе-  
лых есть активный план e  
14.ed2! dc7 15.dc3 fe7 16.hg3!  
cd6 17.e:c7 b:d8 18.d:b6 a:c7  
19.ab4! ed6 20.ba5 dc5 21.cd4  
cb6 22.a:c7 d:b6 23.de5 cb4!  
(плохо 23...ba7? из-за 24.cb2,  
и на 24...cb4 25.ba3 bc3  
26.ef6!× или 25...bc5 26.ed4  
c:e3 27.a:c5!×, а на 24...ba5  
25.ba3 ab6 26.gh2 cd4 27.e:c3  
bc5 28.cd4 ab4 29.d:b6 bc3  
30.fe5! gf4 31.e:g5 h:d4 32.bc7  
cd2 33.cb8 dc1 34.gh4 ce3  
35.fg3 с выигрышем. К ана-  
логичным вариантам ведет и  
23...bc7?) 24.ed6 ba3! (в партии  
И. Тимковский — Д. Шебедев,  
1935, где впервые встретился  
этот план, черные сыграли сла-  
бее: 24...bc3 25.de7 cd2 26.ed8  
bc7 27.de7 de1 28.ef8 ea5  
29.fa3 с лучшим эндшпилем у  
белых) 25.de7 bc7! 26.cd2 (мож-  
но 26.ef8 bc5 27.f:b4 a:c5  
28.cb2! с равенством, но не  
28.ed4? g:e3! 29.d:d8 ed2!

30.c:e3 gf6×) 26...bc5 27.dc3  
cd4! 28.c:e5 gf6, и черные до-  
стигают ничьей.

13.cd2! После 13.cb4 a:c3  
14.cd2 cb2! 15.a:c1 ef6! белые  
должны стремиться к ничьей,  
но плохо 15...ba7? 16.dc3 ab6?  
17.hg3! ba5 18.cb4! a:c3  
19.ed4! g:c5 20.cd2× (В. Таро-  
хин — Б. Юрезанский, 1963).

Как показала упоминавшаяся  
ранее партия С. Балжалар-  
ский — Б. Блиндер, 1936, про-  
игрывает 13.cb2? cb6! 14.e:c7  
b:d8!, и белым не спастись.  
Вот основные варианты.

I.15.cd4 dc7 (так протекала  
партия) 16.ed2 (на 16.de5 ed6  
17.ed2 fe7 18.dc3 dc5 19.cd4  
cb4! 20.a:c5 gf6 21.e:g7 h:f8  
22.f:h6 fg7 23.h:d6 c:a1  
24.cd6 ab4 25.de7 af6! 26.e:g5  
h:f6×. После 16.dc5 ed6  
17.c:e7 f:d6 18.bc3 gf6! 19.cd4  
hg3! 20.f:h4 de5 21.f:d6 c:c3  
22.ef2 ab4 23.a:c5 cb2×)  
16...gf6!! 17.dc3 (на 17.bc3 или  
17.hg3 ed6×) 17...ba7! 18.dc5  
(на 18.hg3 ed6! 19.ab4 fe5×)  
18...ed6! 19.c:e7 f:d8! 20.cd4  
(после 20.fe5 de7 21.ef6 ed6  
22.fe7 gf4!×) 20...de7 21.bc3  
ed6 22.de5 ab6, и черные вы-  
играли.

II.15.fe5 dc7 16.ed4 (не спаса-  
ет 16.ef4 g:e3 17.f:d4 ed6  
18.ef6 g:e5 19.d:f6 hg5 20.fe7  
de5 21.ed8 ba7 22.d:b6 a:c5×,  
И. Риммер — Б. Блиндер, 1938)  
16...ef6! 17.ab4 fe7 18.ba3 ed6  
19.bc5 d:d2 20.e:c3 gf4!  
21.e:g3 hg5 22.ab4 cd6 23.dc5  
de5 24.gf4 g:e3 25.f:d4 gh6  
с выигрышем.

13...cb6! 14.e:c7 b:d8 15.fe5!  
gf6! 16.e:g7 gf4 17.e:g5 h:h8  
18.hg3 с инициативой у белых.

#### Продолжение II: 11...cb6

(Предыдущие ходы: 1.cd4 fg5  
2.bc3 gf6 3.cb4 ba5 4.dc5 a:c3  
5.d:b4 gh4 6.ba5 d:b4 7.a:c3  
ab6 8.cd4 ba5 9.ab2 hg7 10.gf4  
fg5 11.bc3)

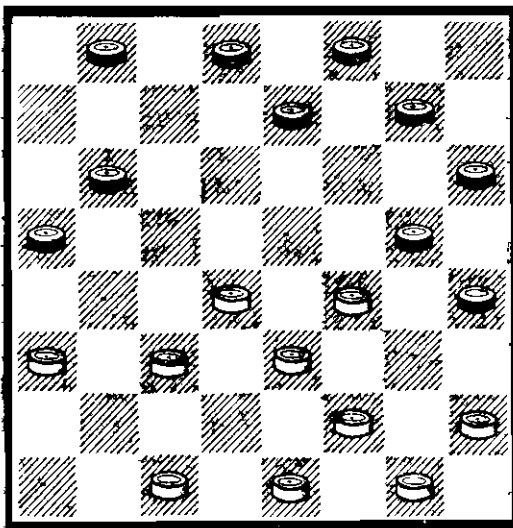

12.de5! При 12.cd2 у черных есть хороший ответ: 12...ef6! 13.ab4! (проигрывает 13.hg3? de7 14.gh2 ed6 15.ab4 bc5 16.d:b6 a:c7 17.bc5 d:b4 18.c:a5 cb6! 19.a:c7 b:d6×) 13...ba7! 14.bc5 (в партии В. Голосуев — А. Николаенко, XXIII чемпионат СССР, 1963, было: 14.hg3 de7! 15.gh2! bc5 16.b:d6 e:c5 17.d:b6 a:c7 18.cb4 fe7 19.dc3 cb6! 20.cd4 ba5 21.fe5! a:c3 22.d:b2 f:d4 23.e:c5 ef6! с преимуществом у черных) 14...dc7 15fg3! (проигрывает 15.hg3? cd6 16.c:e7 f:d6!×. После 15.fe5? fe7 не спасает ни 16.cb4 a:c3 17.d:b2 f:d4 18.dc3 ef6 19.c:e5 f:d4 20.ef4 g:e3 21.cd6 c:e5 22.bc3 d:b2 23.f:h8 ba1!×, ни 16.ed6 c:e5 17.fg3 h:f2 18.e:g3 ab4! 19.c:a3 gf4 20.e:g5 h:f4 и т. д.×) 15...h:f2 16.e:g3 fe7!, и белым нужно защищаться. Можно и 16...gh4 17.gf2 fe7 18.fe5 ed6 или 18...hg5 с равенством.

12...dc7. Иногда играют 12...bc5 13.cd4 (после 13.ed6 cd4! примерное равенство, например, 14.e:c5 g:e3 15.f:d4 gf6 16.ef2 dc7, и т. д.) 13...ba7 [не проходит 13...ab4? 14.d:b6 bc3 15.cd2! bc7 16.d:b4 c:c3 17.ed6! e:c5 18.ed4 g:e3 19.d:b6 ed2 20.fg3 с выигранным окончанием (Л. Мардер — Д. Коськов, 1956)] 14.d:b6 a:c7 с острой игрой. Далее воз-

можно 15.ed2 или 15.ab4 cb6! (Хуже 15...ab6 16.ba5 bc5 17.ed2, и на 17...ed6? 18.dc3 cb4 19.cd4 ba3 20.cd2! cb6 21.e:c7 ab2 22.dc3 с большими шансами на выигрыш у белых) 16.hg3 bc5 17.b:d6 e:c5 18.ed4 c:e3 19.f:d2 gf4 20.ed6 f:h2 21.dc3, и за жертвованную шашку у белых достаточная компенсация (З. Шпицнадель — Н. Бенедикт, 1979).

13.cd2. При 13.cb2? cd6! 14.e:c7 b:d8 игра сводится к партии С. Балжаларский — Б. Блиндер, где белые проигрывают (см. продолжение I).

Интересная борьба создается при 13.cd4 cd6 (после 13...ed6 14.ed2! dc5 15.dc3 fe7 16.hg3! см. продолжение I) 14.e:c7 b:d8 15.ed2! (к равенству ведет 15.fe5, препятствуя 15...bc7? ввиду 16.ef6, 17.ed4, 18.ab4, 19.ed2×) 15...dc7 16.de5 ed6 17.dc3 fe7 18.ab4! с острой игрой (В. Литвинович — П. Милловидов, XXXIII чемпионат СССР, 1973).

13...ed6 14.hg3. Проигрывает 14.cb4? a:c3 15.d:b4 из-за эффектной жертвы, указанной Я. Вертманом в 1925 г.: 15...dc5!! 16.b:d6 ba5 17.hg3 cb6 18.gh2 ba7 19.dc7 b:d8 20.ed6 gf6 21.fe5 f:d4 22.e:c5 fg7 23.ed2 gf6! 24.de3 fe5! 25.d:f4 de7×.

14...fe7 15.cb4. К форсированной ничьей ведет 15.cd4 dc5 16.dc3! (после 16.ed6? или 16.ef6? у белых плохо) 16...cd6 17.e:c7 b:d8 18.d:b6 a:c7 19.cb4 ed6 20.bc5 d:b4 21.a:c5 de7 (после 21...gf6 22.cd6! c:e5 23.f:d6 dc7 24.ed2 c:e5 25.dc3 равенство) 22.ed2 gf6 23.cd6! e:c5 24.fe5 f:d4 25.dc3 d:b2 26.ef4, и ничья.

15...a:c3 16.d:b4 gf6! Проигрывает 16...ba5? 17.ef6!, а после 16...bc5 17.ed4 белые проходят в дамки.

17.e:g7 h:f8 18.f:h6 ba5 19.bc5 d:b4 20.a:c5 cd6 21.cb6 a:c7 22.ed4, и у белых, как минимум, не хуже.

## Вариант II. 6.ab2

(Предыдущие ходы: 1.cd4 fg5  
2.bc3 gf6 3.cb4 ba5 4.dc5 a:c3  
5.d:b4 gh4)

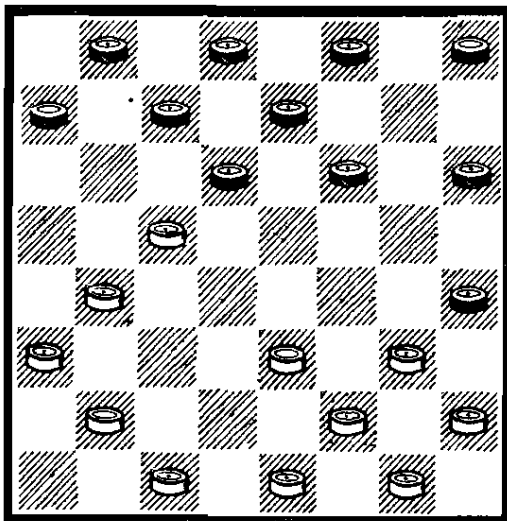

6...hg7 оригинальная трактовка варианта встретила в партии Э. Мурсалов — М. Рахунов, XXXVIII чемпионат СССР, 1978: 6...fg5 7.ba5 (нельзя ни 7.ed4? ab6! 8.c:a7 dc5×, ни 7.bc3? ab6! 8.c:a7 cb6 9.a:c5 gf4×) 7...d:b4 8.a:c3 cb6 (на 8...ab6 неплохо 9.cb4 ba5 10.bc5 и т. д.) 9.cd4 ba5 10.bc3 ed6 11.gf4 ab6 12.de5 dc5 13.cd4 ba7! [отличие от теоретического варианта в том, что черные избегают хода ...hg7. Плохо 13...bc7? 14.cd2! ab4 15.dc3! b:d2 16.e:c3 fe7 17.cb4 ed6 18.ef6! g:e7 19.fe5 d:d2 20.b:f8 dc1 21.de5 с шансами на выигрыш у белых (М. Циценовецкий — Л. Рамм, VII чемпионат СССР, 1938)] 14.cb2 fe7 15.bc3 dc7 16.hg3 cd6 17.e:c7 b:d8 18.d:b6 a:c7 с острой игрой.

7.bc3!? При 7.ba5 d:b4 8.a:c3 ab6 игра сводится к варианту I. Отметим лишь возможную ловушку: после 9.cd4 fg5 нельзя 10.dc5? b:d4 11.e:c5 ef6! 12.gf4 g:e3 13.f:d4 hg3! 14.h:f4 hg5 15.f:h6 fe7×.

Играют и 7.cd2 fg5, и у белых выбор из трех продолжений:

I.8.ba5 d:b4 9.a:c3 ab6 10.ab4 (10.cd4 рассмотрено выше) 10...ba5 11.ed4 (слабо 11.bc5 cd6!) 11...ba7! (хороший выжидательный ход. Хуже 11...ed6 12.de5!, и белые перехватывают инициативу, С. Лиознов — Г. Торчинский, VII чемпионат СССР, 1938) 12.ba3 [после 12.fe3 h:f2 13.e:g3 gf6 преимущество у черных; например, 14.bc5 cd6 15.gf2 d:b4 16.de5 f:d4 17.e:a3 ed6!, и т. д. (В. Габриелян — А. Злобинский, 1971). Слабее играли черные в партии Н. Абацьев — Г. Нарчук (XXXVIII чемпионат СССР, 1978) 17...gh4? 18.cd4 ed6? 19.dc5 d:b4 20.a:c5 dc7? 21.gf4 cd6 22.c:e7 f:d6 23.dc3 ab6 24.hg3! с выигрышем белых] 12...gf6 13.bc5 (можно 13. de3 с теми же идеями) 13...cb6! [слабо 13...cd6? 14.de3 d:f4 15.g:g7 и проигрывает 15...ab4? 16.a:c5 ed6 17.c:e7 d:h8 18.dc5 fe7 19.hg3 с угрозой 20.cb6 и 21.gf4×, (В. Трубачев — Г. Нарчук, 1976)] 14.de3 ed6 15.c:e7 f:d6 16.gf4 fe5 17.d:f6 g:e7 18.ed4 bc5 19.d:b6 a:c5, и игра равна.

II.8.gf4 ef6! 9.c:e7 f:d6 10.bc5! d:b4 11.a:c5 fe5 12.f:d6 c:e5 13.bc3 gf4 14.e:g5 h:f6 15.cd4 e:c3 16.d:b4 hg5 с инициативой у черных.

III.8.bc3 gf4. 9.g:e5 d:f4 10.e:g5 h:f6 11.cd4 hg5 12.hg3 gh6 13.dc3! (острое продолжение, впервые примененное мастером В. Ивановым в 1952 году. При 13.de3 gh4 14.gf4 fg5 15.de5! cd6! 16.e:c7 d:d4 17.e:c5 g:e3 18.f:d4 bc7 белые должны добиваться ничьей) 13...cb6 (к равной игре ведет 13...ed6 и 13...gh4) 14.ed2 ba5 15.fe3! gh4 16.ef4! (плохо 16.gf4? fe5! 17.f:d6 hg3 18.dc7 d:b6! 19.gh2 ef6 20.h:f4 fg7! 21.fe5 hg5×) 16...h:f2 17.g:e3 fe5! 18.f:d6 hg5, и белым нужно точно защищаться.

7...fg5 8.ed4 gf4. Рассмотрим другие ответы:

1.8...gf6 9.cd2 de5 10.de3 cb6 (хуже 10...gf4 11.e:g5 h:f4 12.cd6!, и у белых преимущество) 11.gf4 e:g3 12.h:f4 ed6 13.c:e7 f:d6 14.ba5 bc5 15.d:b6 a:c5 16.cd4 ba7 17.d:b6 a:c5 18.ed4, и к ничьей должны стремиться черные.

11.8...cb6 9.cd2 dc7! с острой позицией. Любопытен вариант с 9...ba5 10.de3 gf6 11.gf4 hg3! 12.f:h4 de5! 13.f:d6 gf4 14.e:g5 h:f4 15.ef2 dc7! 16.fe3! f:d2 17.c:e1 c:c3 18.b:d2 ab4 19.cd6 e:c5 20.hg3, и преимущество на стороне белых.

9.g:e5 d:f4 10.cd2 hg5 11.fe3 gh6 12.gf2 cb6! 13.ba5! Если 13.cd6 e:c5 14.b:d6, то 14...hg3! 15.f:f6 hg5 16.f:h4 de7, прорываясь в дамки. Плохо 13.fg3? h:f2 14.e:e5 ba5! 15.cd6 e:c7 16.b:d6 ab6 17.ab4 dc7! 18.bc5 fg7! 19.c:a7 ab4 20.c:a5 gf4×.

13...ef6 14.a:c7 b:b4 15.a:c5 fe5 16.d:f6 g:e7 17.e:g5 h:f6 с равной игрой (Т. Шмульян — И. Булдаков, 1964).

### Вариант III: 6.cd2

(Предыдущие ходы: 1.cd4 fg5 2.bc3 gf6 3.cb4 ba5 4.dc5 a:c3 5.d:b4 gh4)

6...fg5! Пассивно 6...hg7, так как белые овладевают полем c5 после 7.ba5 d:b4 8.a:c3 ab6 9.ab4! ba5 10.bc5 fg5 11.cb6 ed6 12.ab2! gf4 13.g:e5! d:f4 14.e:g5 h:f6 15.hg3 с лучшей игрой у белых.

7.ba5 d:b4 8.a:c3 ab6 9.cd4. После 9.ab4 ba5 плохо 10.bc5? gf4! 11.e:g5 h:f4 12.g:e5 cd6 13.e:c7 b:b4 с большим преимуществом у черных ввиду благоприятного для них сочетания шашек a1 и a3 при отсутствии шашки c1 (Н. Бенедикт — П. Миловидов, XXXIII чемпионат СССР, 1973).

К равной игре ведет 9.ed4

hg7 10.cb4 bc5 11.d:b6 c:c3 12.d:b4 gf6 или 10...gf6 11.de5 f:d4 12.bc5 (В. Соков — Е. Тюнев, VII чемпионат СССР, 1938)

9...ba5 10.dc5 ab4! Слабее 10...hg7 11.ab4! a:c3 12.d:b4 с перспективной игрой у белых. (Предложено Л. Раммом).

11.cb6 c:a5 12.a:c5 hg7. Равное положение.

### Вариант IV: 6.gf4

(Предыдущие ходы: 1.cd4 fg5 2.bc3 gf6 3.cb4 ba5 4.dc5 a:c3 5.d:b4 gh4)

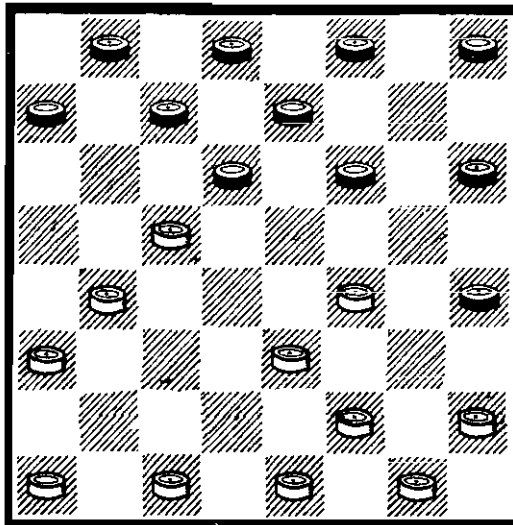

6...fg5. Слабее 6...hg7 ввиду 7.ba5 d:b4 8.a:c3 ab6 9.ed4! ba5 (на 9...fg5 10.fe5!) 10.ab2 fg5 11.fe5! ef6 12.ab4 fe7 13.ba3 ed6 14.cd2 d:f4 15.fg3 h:f2 16.e:e5 с преимуществом у белых (С. Дьячков — Д. Шебедев, 1937).

7.ba5 d:b4 8.a:c3 ab6 9.cb4 hg7 Можно 9...ba5 10.cb2 a:c3 11.b:d4 ed6 12.de5! dc5 13.ed4! с инициативой у белых (В. Литвинович — А. Николаенко, XXIII чемпионат СССР, 1963). Но плохо 13.ab2? cb6 14.bc3 hg7! 15.cd4? de7 16.hg3 ba7 17.ed2 ef6 18.ed6 c:e7 19.ab4 ba5 20.dc3 ed6 21.dc5 fe7! 22.cd4 a:e5 23.gh2 d:b4 24.f:f8 bc3 25.fa3 ab6 26.ac1 ba5 27.ca3 fe5! 28.ac1 gf6× (А. Субботин — П. Миловидов, XXXII чемпионат СССР, 1972).

10.ba5 ed6 11.ab2 de5! Проигрывает 11...gf6? 12.fg3! h:d4 13.ab4 g:e3 14.bc5 X. К трудной игре ведет 11...fe7? 12.bc3 ef6 13.cb4 bc5 14.hg3! (нельзя 14.cb2? cb6! X) 14...fe5! [проигрывает 14...ba7? 15.fe5! f:d4 16.cb2! gf6 17.gf4 hg3 18.f:h2 fe5 19.bc3! d:b2 20.a:c1 c:a3 21.ef4 X (Б. Блиндер—С. Мельцин, 1938)] 15.ed4 e:c3 16.b:d2 g:e3 17.f:b6 h:f2 18.g:e3 hg5, и черные сохраняют шансы на ничью.

12.f:d6 c:e5 13.a:c7 d:b6 14.ef4 e:g3 15.h:f4 g:e3 16.f:d4 hg5 17.ab4 gf6, и черные уравнивают игру (Ю. Кустарев — Л. Мардер, XVII чемпионат СССР, 1955).

### Система II: 5...hg7

(Предыдущие ходы: 1.cd4 fg5 2.bc3 gf6 3.cb4 ba5 4.dc5 a:c3 5.d:b4

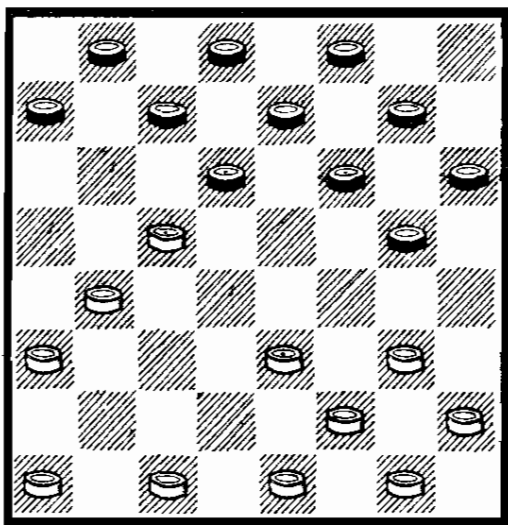

6.gf4. Ввиду угрозы 6...gf4 выбор белых ограничен. К упрощениям ведет 6.ba5 d:b4 7.a:c3 gf4 8.g:e5 f:b2 9.a:c3 ab6 10.hg3 gf6, и здесь обычно встречаются два плана:

I. 11.gh4 ba5 12.fg3 cd6 13.cd2 (можно вести шашку e1: 13.gf4 dc5 14.ed2 dc7 15.cd4 cd6 16.d:b6 a:c7 17.dc3 de5! 18.f:d6 e:c5 с равенством) 13...dc7 14.gf4 cb6 15.cb4 a:c3 16.d:b4 bc7! 17.ba5! bc5 18.ed2

fg7 19.ab4 c:a3 20.ed4 ab2 21.dc5 d:b4 22.a:a1 с равной игрой.

II. 11.cd4 ba5 12.gf4 fg5 13.cd2 ed6 14.fg3! [трудности ожидают белых после 14.dc3? cb6 15.de5 dc5! (сравнительно новое продолжение, разработанное международным мастером С. Маншиным). 16.cd4 gh4! 17.fg3 h:f2 18.e:g3 ba7! 19.ef6 fe7 20.gh4 e:g5 21.h:f6 ab4 22.gf2 ba5 23.d:b6 a:c5 24.fg3 bc3 25.fe5 ab4, и от белых требуется четкая защита. Если же 15...bc7, то 16.cd4! fg7 17.fg3! gh4 18.ed2! h:f2 19.fg5, достигая ничьей] 14...gh4 15.gh2 h:f2 16.e:g1, и положение равное.

6...cb6! Как отмечалось ранее, слабее 6...gh4 7.ba5 d:b4 8.a:c3 ab6 9.ed4! с преимуществом у белых.

7.ba5 Играют и 7.ab2 b:d4 8.e:c5 g:e3 9.f:d4 de5 10.bc3 hg5 (можно 10...ef4 и на 11.ef2 последует 11...fe3! В партии В. Вигман — Э. Мурсалов, 1977, было: 11.cd2 fg5 12.ef2 fe3 13.d:f4 g:e3 14.fg3 ab6! с равенством) 11.hg3 dc7 (после 11...gf4? 12.gh4 связки в пользу белых. К форсированной игре ведет 11...gh4 12.ef2! gh6! 13.cd2 hg5! 14.de3 ed6 15.c:e7 f:d6 16.ba5 dc7 17.cb4 e:c3 18.b:d2 fe5 19.ab4 ab6 20.bc5 d:b4 21.a:c3 bc5 22.cd4! e:e1 23.ef4 с ничьей. В партии В. Вигман—Р. Норматов, 1979, встретилось 11...gh6 12.gh4 bc7 13.ed2! ef4 14.cb2! cd6 15.gh2 dc7! 16.de3! f:d2 17.c:e1 de5 18.bc3 ed6 19.c:e7 f:d8 20.h:f6 e:g7 21.hg3 gf6 22.gf4 fe7 23.fe5 с преимуществом у белых) 12.cd2 gh6! (хуже 12...cb6 из-за 13.de3 и на 13...gh6? последует 14.gf4! e:g3 15.ef2 g:e1 16.ba5 и т. д. После 12...gh4 13.de3! h:f2 14.e:g3 cb6 15.gh2 у белых преимущество) 13.gh4 ed6 14.c:e7 f:d8 15.h:f6 e:g7 16.ef2 gf6 17.fg3 fe7 18.bc5 cb6! 19.gf4 bc7 с рав-

ной игрой (В. Литвинович—И. Качеров, 1963).

7...b:d4 8.e:c5 g:e3 9.f:d4 d:b4 10.a:c3 ab6 11.ab4. После 11.hg3 игра может свестись к рассматриваемым вариантам или перейти в другое русло. Например, возможно:

I. 11.hg3 hg5 12.cb4 ba7 (нельзя 12...ba5? 13.de5! и 14.gh4×. При 12...gh6 13.de5! f:d4 14.bc5 gf4! 15.g:c3 b:b2 16.a:c3 игра равна) 13.ef2! с острой игрой. Здесь проигрывает 13...ba5? 14.dc5! a:c3 15.cb6 a:c5 16.gf4×.

II. 11.hg3 ba5 12.gh4 ed6 13.cd2? hg5!, и в случае 14.dc5? d:b4 15.a:c5 gf4 у белых очень плохо. Например, 16.cd4 fe7 17.ab2 gh6! 18.dc3 ba7 19.ed2 dc7! 20.gf2 ab6! 21.c:a7 cb6 22.a:c5 fg3 23.fe3 gh2 24.ef4 hg1 25.fe5 hg5! 26.e:g7 ef6 27.g:e5 gh2 28.h:f6 h:d8× (Указано С. Соминским).

III. 11.hg3 ba5 12.cd2 hg5 13.de3 ed6 14.gf4 gh6 15.ab2 (после 15.ed2 de5! 16.f:d6 dc7 17.de7 f:d8 у черных преимущество) 15...dc7 16.gf2! (хуже 16.ef2 fe7!) 16...fg7 17.fg3 gh4 18.ab4 h:f2 19.e:g3 fg5 20.dc5! de5 21.f:d6 c:e5 22.ed4 gf6 23.gh4, и белые достигают ничьей.

11...ed6. Можно 11...ba5, и после 12.bc5 hg5 13.hg3 ed6! 14.c:e7 f:d6, игра равна.

12.ab2. Неплохо 12.ba5 dc5 13.a:c7 d:b6 14.ef2 c:e3 15.f:d4 fe7 16.cd2 ed6 17.de3 hg5! (черным важно занять поле e5, чтобы не дать сопернику выйти на f4) 18.hg3 de5 19.ab2 ba7 с равенством.

12...ba5 13.hg3 hg5 14.ba3 См. диаграмму.

Исключительно сложная и интересная позиция.

14...de5. Возможны и другие продолжения:

I. 14...gh6 15.cd2! de5 (после 15...dc7 16.dc5! cb6 17.c:a7! dc5 18.b:d6 fe5 19.d:f4 g:c1 20.ef2 hg5 21.gh4 gf4 22.gh2 у чер-

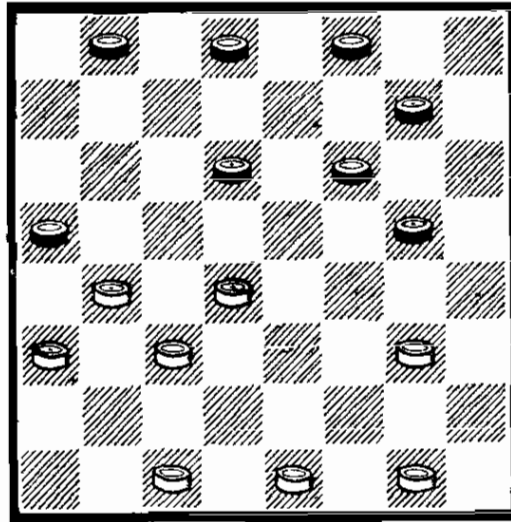

ных нет преимущества) 16.de3! gh4 17.ef4! h:f2 18.f:d6 dc7! 19.e:g3 c:e5 20.gh2, и игра равна.

II. 14...dc7 15.gh4! [плохо 15.cd2? fe7! 16.gh4 gh6 17.ef2 ba7!, и на 18.fg3 или 18.gh2 fe5!!× (С. Корхов — А. Швидкий, 1948)] 15...fe7 (если 15...ba7, то 16.ef2!, и на 16...gh6 следует 17.dc5! fe7 18.fg3 cb6 19.cb2 с равенством, а после 16...de5 17.bc5! fe7! 18.fe3 cd6 19.ab4 лучшие шансы у белых. Слабее 15...gh6 или 15...de5? ввиду 16.dc5!) 16.ef2! gf4 (хуже 16...ba7? 17.gh2!, и проигрывает 17...gh6? 18.fg3×, а после 17...cb6 18.cd2 у белых преимущество) 17.cd2! fg3 18.fe3! gf2 19.ef4 fe1 20.gf2 e:e5 21.hg5 с равным окончанием.

III. 14...fe7 15.ed2! dc7 (нельзя 15...de5? 16.gf4! e:g3 17.de5 f:b2 18.dc3 b:d4 19.gh2×) 16.de3 gf4 17.e:g5 f:f2 18.g:e3 gh6 19.dc5! ba7 20.ed4 cb6 21.cd2 de5, и ничья.

15.gh4 ef4! Новый план игры, рекомендованный гроссмейстером В. Городецким. Прежде играли 15...gh6 16.dc5! (в симметричной позиции со связкой в центре у черных запасной ход, поэтому белые вынуждены вырваться из тисков симметрии) 16...ef4! (иначе 17.cd4) 17.cd6! fe3! [принимать жертву плохо: 17...dc7? 18.cd2 c:e5 19.bc5

fg3! 20.h:f2 fe7 21.gh2! ed6  
22.c:e7 f:d8 23.fg3 gh4 24.gf4  
с огромным преимуществом у  
белых (С. Корхов — Н. Ефре-  
мов, 1937)] 18.bc5 gf4 19.cd4!  
dc7 20.d:f2 c:e5 21.cd2 fe7  
22.dc3, и у белых не хуже.

Мы отмечали, что сохранять  
здесь симметрию белым невы-  
годно. В частности, как дока-  
зал гроссмейстер В. Городецкий,  
после 15...gh6 проигрывает  
16.cd2? fe7! Вот основные ва-  
рианты.

I.17.dc5 ef4 18 gh2 ba7 19.cd6  
e:c5 20.b:d6 fg3! 21.h:f2 fe5 X.

II.17.de3 gf4! 18.e:g5 h:f4  
19.ed2 ba7 20.gh2 (на 20.dc5  
fg3! 21.h:f2 ed6 22.c:g5 ed4 X)  
20...dc7 21.de3 f:d2 22.c:e1  
a:c3 23.d:b2 ef4 X.

III.17.ef2 ba7 18.fg3 dc7 (с  
угрозой 19...ef4 X) 19.de3 cd6  
20.gh2 gf4 X.

IV.17.gf2 ed6! 18.bc5 (на  
18.de3 de7! 19.ed2 ef4! 20.bc5  
d:b4 21.a:c5 ba7! X) 18...d:b4  
19.a:c5 ba7! 20.fe3 de7 21.ef2  
ef4 X.

16.dc5! fe3! 17.cd6! Плохо  
17.ef2? gf4 18.f:d4 fe7 19.cb6!  
a:c7 с большим преимуще-  
ством у черных (А. Войцешук—  
В. Чернышевич, XXXIII чем-  
пионат СССР, 1973).

17...gf4 18.bc5 dc7! После  
18...gh6 19.cd4 у белых не хуже.  
Проигрывает 18...fe5? 19.hg5!  
e:c7 20.cd6 и 21.ef2 X (В. Габ-  
риелян — Л. Штеренталь,  
1975).

19.ef2 c:e5 20.f:d4 gh6  
21.cb4! Рекомендованное ранее  
теорией 21.hg5 f:h4 22.d:f6  
вынуждает белых точно защи-  
щаться: 22...hg5 23.fg7 f:h6  
24.cd2! (хуже 24.cd6 fe3, и  
нельзя 25.de7? ef2! 26.g:e3  
gf4 X. После 24.cd4 hg3 25.cd6  
gh4 нельзя ни 26.de7 gf2 X, ни  
26.cd2 bc7! 27.d:b8 gh2 X)  
24...fg3 25.cd6 gf4 26.dc7!  
(вновь нельзя ни 26.de7?, ни  
26.cd4?) 26...b:d6 27.de3 f:b4  
28.a:e7 ab4 29.ed8 bc3 30.gh2!  
gf2 31.hg3!, достигая ничьей

(В. Габриелян — А. Войцешук,  
1974).

21...e:c3! 22.b:d2 fe5 23.cb2  
fe7 24.hg5! ab4 25.g:e3 b:d6  
26.ab4 с равной игрой (Г. Хац-  
кевич — А. Войцешук, 1974).

### Система III: 5...fe5

(Предыдущие ходы: 1.cd4 fg5  
2.bc3 gf6 3.cb4 ba5 4.dc5  
a:c3 5.d:b4)

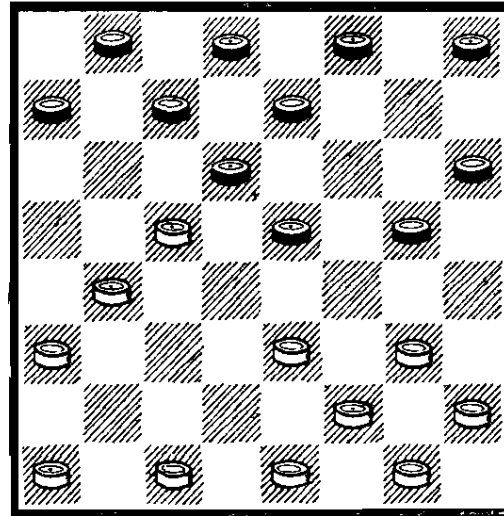

Большой вклад в разработку  
этой системы внес В. Блиндер.

6.ba5. Неплохо 6.ef4 g:e3  
7.f:f6 e:g5 8.c:e7 d:f6 9.ab2!  
с перспективной игрой у белых.  
В партии В. Литвинович — И.  
Гринблат, 1972, дальше было:  
9...ab6 [на 9...fg7 хорошо про-  
должать 10.ba5 (В. Абаулин—  
Л. Вертинский, 1966)] 10.bc3  
fg7? (лучше 10...cd6! с острой  
игрой) 11.cd4! ba5 12.bc5 ba7  
13.gf4! g:e3 14.d:f2 hg5 15.fe3  
cd6 16.c:e7 f:d8 17.hg3 dc7  
18.cd2 gh6? (шансы на ничью  
оставляло 18...cd6) 19.ab4! a:c3  
20.d:b4 cd6 21.ed4 hg7 22.gh4  
gf6 23.dc5 de5 24.ba5, и белые  
выиграли.

Пассивно 6.gf4 e:g3 7.h:f4  
cb6! 8.ed2 b:d4 9.e:c5 g:e3  
10.d:f4 hg7 11.ab2 dc7! 12.ba5!  
d:b4 13.a:c3 ed6 с лучшей иг-  
рой у черных.

6...d:b4 7.a:c3 ab6. К упро-  
щениям ведет 7...gf4 8.e:g5  
h:f4 9.cd4 e:c3 10.g:e5 hg7



11.cb2 cb6! 12.b:d4 bc5  
13.d:b6 a:c5, отыгрывая сле-  
дующим ходом шашку.

8.ed4. Хуже 8.gf4 e:g3 9.f:f6  
(заслуживает внимания 9.h:f4  
ed6 10.ab2!, и на 10...hg7  
11.ab4!, поскольку нельзя  
11...ba5? 12.cd4! a:a1 13.gh2  
a:g3 14.f:h8 ×) 9...e:g5 10.hg3  
cd6 (новый план. Прежде игра-  
ли 10...fe7 11.cd4 hg7 12.ab4  
или 12.ef2, с равенством) 11.cd4  
hg7 12.ab2 gf6 13.bc3 gh4  
14.gf4 dc5 с преимуществом у  
черных, так как центральные  
шашки белых попали под связ-  
ку. В партии П. Рамазанов —  
М. Фазылов, XXXIV чемпионат  
СССР, 1974, последовало:  
15.fe5? (лучше 15.gf2 и 16.fg3)  
15...fg5 16.ef2? (трудная ничья  
достигалась после 16.cb4! dc7  
17.b:d6 gf4 18.e:g5 и т. д.)  
16...ba5 17.d:b6 a:c7, и, орга-  
низовав атаку шашки e5, чер-  
ные вскоре выиграли.

8...gh4. Сложная, неисследо-  
ванная позиция создается при  
8...ef6.

9.d:f6 e:g5 10.ab4 fe7 11.ba5  
ed6 12.ab2 hg7 13.ba3 gf6  
14.cd4 ba7! 15.cd2 de5 16.dc3  
cd6 17.a:c7 d:b6 18.fe3 h:f2  
19.e:g3 gh4 20.gf4 e:g3 21.h:f4  
ba5, и черные уравнивают игру  
(Б. Блиндер — В. А. Романов,  
XIV чемпионат СССР, 1952).

#### Система IV: 5...cb6 (при 2...gh4)

(Предыдущие ходы: 1.cd4 fg5  
2.bc3 gh4 3.cb4 ba5 4.dc5  
a:c3 5.d:b4)

См. диаграмму.

Новая система игры, завое-  
вавшая популярность в 70-х  
гг. в первую очередь благодаря  
усилиям мастера Ю. Кузюкова  
и гроссмейстера Н. Абациева.  
Во многих случаях здесь созда-  
ются открытые позиции с воз-  
можностью выбора различных  
планов игры (главным образом,  
это относится к белым).

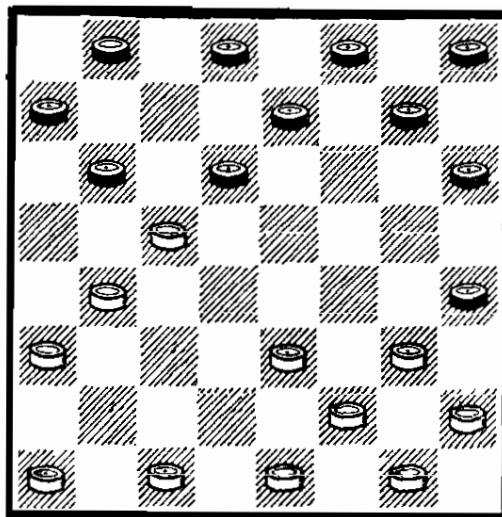

6.cd2. Встречались и другие  
продолжения:

I.6.ba5 b:d4 (можно 6...d:b4  
7.a:c3 ba5 и т. д.) 7.e:c5  
d:b4 8.a:c3 (такая же позиция  
возникает и в разменном ва-  
рианте «Городской партии» с  
3...ba5) 8...ab6 (к равной игре  
ведет и 8...gf6 9.ab4 hg5 10.ab2  
ed6 и т. д.) 9.ab4 ba5 (слож-  
ная позиция с лучшими шан-  
сами у белых получается при  
9...hg5 10.ba5 dc7 11.cd2 ed6  
12.de3 и т. д.) 10.bc5 hg5, и игра  
равна.

II.6.ab2 b:d4 7.e:c5 gf6  
8.ba5 d:b4 9.a:c3 ab6 10.ab4  
[неплохо 10.gf4 ba5 11.fe5!  
f:d4 12.c:e5 (А. Паукштис—  
Ю. Кузюков, XXXIV чемпионат  
СССР, 1974)], 10...ba5 11.bc5  
hg5 12.gf4 (после 12.cd4 чер-  
ные в любой момент разменя-  
ются на d6, и у них не хуже)  
12...g:e3 13.f:d4 hg7 14.cd2  
dc7! (хуже 14...gh6 15.gf2!, и  
нельзя 15...dc7? 16.cb6 cd6  
17.de5! ×) 15.gf2! [слабее  
15.hg3 h:f2, и при малейшей  
неточности центр белых может  
быть успешно окружен. На-  
пример, 16.e:g3 cd6! 17.ba3  
d:b4 18.a:c5 fg5 19.gh2!, уравни-  
вая игру, но хуже 19.gf2?  
gh6! 20.fe3 gh4 21.gf4 ef6!  
22.cd6 hg5 23.f:h6 hg3, и у  
белых нелегкая ничья путем  
24.ef4! g:c7 25.dc5 и т. д.  
После 16.g:e3 gh6! 17.ba3 hg5  
18.ef2! fg7! 19.cb6! сохраняют-

ся возможности защиты, а на 17.ef2 cd6 18.ba3 d:b4 19.a:c5 fg5! 20.fg3 gh4 21.gf4 ef6! (см. выше)] 15...cd6! 16.ba3 d:b4 17.a:c5 gh6 18.fg3! h:f2 19.e:g3 fg7! 20.gf4 fg5 21.de3 gf6 22.hg3 gh4 23.fe5 h:f2 24.e:g1 ed6 с ничьей (А. Плакхин — В. Вигман, 1974).

6...b:d4 7.e:c5 gf6 8.de3 hg7! Слабее играли черные в партии М. Старобинский — А. Развалинов, 1974: 8...dc7 9.gf4 hg7 10.hg3! cb6? (лучше 10...fe5! Нельзя 10...fg5? 11.ed4 g:e3 12.cb6×) 11.ba5 b:d4 12.e:c5 d:b4 13.a:c5 fg5 14.fe5! с большим преимуществом у белых. Например: 14...gf4 15.ed6 f:h2 16.ab2 gf6 17.ab6 fg5 18.bc7 gf4 19.cb6!× или 16...ef6 17.bc3 fg5 18.cd4 gf6 19.de5!×.

9.gf4. После 9.ab2 dc7 10.ba5 d:b4 11.a:c3 ab6 12.cd4 ba5 преимущество у черных. Проигрывает 13.gf4? fg5, и игра сводится к партии С. Балжаларский — Б. Блиндер из классической системы дебюта. На 13.ef4 fg5 14.dc5 g:e3 15.f:d4 h:f2 16.g:e3 gf6, и белые могут уравнивать игру при

17.ed2! fg7! 18.bc3 hg5 19.cb6! и т. д. Проигрывает 17.cb6? cd6 18.ba7 de5 19.dc5 ef4× (А. Агаларов — Ю. Кузюков, XXXIII чемпионат СССР, 1973) Неудовлетворительно и 17.bc3? cd6! 18.ed2 d:b4 19.a:c5 fg5 20.hg3 gh4 21.gf4 ef6! 22.cd6 hg5 23.f:h6 hg3 и т. д. (Н. Алфимов — Ю. Кузюков, XXXIII чемпионат СССР, 1973, где белые не нашли указанной выше трудной ничьей с 24.ef4! g:c7 25.dc5 и проиграли).

9...fg5 10.ba5. В партии Б. Сиомонян — Ю. Кузюков (XXXV чемпионат СССР, 1975) было: 10.hg3 ef6! 11.c:e7 f:d6 12.bc5 d:b4 13.a:c5 de7 14.ed4 g:e3 15.cd6 e7:c5 16.d:b6 a:c5 17.f:b6 h:f2 18.g:e3 fe5, и белым нужно добиваться ничьей.

10...d:b4 11.a:c3 ab6 12.ab4! Можно и 12.fe5 gf6 13.e:g7 gf4 с равенством. Но проигрывает 12.ab2? ba5! и игра приводится к позиции из партии С. Балжаларский — Б. Блиндер.

12...ba5 13.bc5 ed6 14.c:e7 f:d6 15.cd4 dc7 16.ab2 cb6 17.de5! Равная позиция.

## «НОВОЛЕНИНГРАДСКАЯ ЗАЩИТА»

В отличие от «Ленинградской» и «Киевской» защит, черные в рассматриваемом дебюте развивают только шашки левого фланга, не делая в начальной стадии игры ни одного хода на правом. Разница в два темпа по сравнению с «Ленинградской защитой» делает принципиально различной стратегию черных в этих началах. Если основная идея в «Ленинградской защите» — игра на окружение центра белых, то в «Новоленинградской защите» черные сами успешно вступают в борьбу за овладение центром.

Дебют разработан ленинградскими мастерами — В. А. Соковым, Л. М. Раммом, Д. П. Коршуновым и др. и начиная с 1938 года прочно вошел в турнирную практику.

1.cd4 fg5 2.bc3 gh4 3.cb4 gf6 4.dc5. При 4.bc5 d:b4 5.a:c5 создаются коловые построения, а на 4.ba5 можно 4...bc5 5.d:b6 a:c5, приводя к вариантам дебюта «Косяк».

4...b:d4 5.e:c5 hg7. Можно и сразу 5...fe5 6.ba5 d:b4 7.a:c3 hg7 или 7...ed6, что в основном приводит к рассматриваемым ниже вариантам. Отметим, что в случае 7...ed6

возможны некоторые особенности I. Становится логичным размен 8.cd4 e:c3 9.d:b4, приводящий к равной игре. II. Мастер М. Старобинский применял в ряде партий черными оригинальный план без движения шашки h8, а именно: 8.ab4 ab6 9.ab2 (можно 9.ba5) 9...ba5 10.bc5 d:b4 11.ba3 hg5 12.a:c5 gf4 с обоюдоострой позицией.

6.ba5. Рано или поздно придется провести этот размен. На 6.ab2 или 6.de3 черные ответят 6...fe5, и игра сводится к рассматриваемым построениям.

При 6.gf4 fe5 (после 6...fg5 7.de3 положение белых активнее) 7.hg3?! (лучше 7.ba5, см. ниже) 7...gf6! 8.ba5 d:b4 9.f:d6 c:e5 10. a:c3 fg5 11.cd4 e:c3 12.d:b4 ef6 13.gf4 g:e3 14.f:d4 hg3 у черных преимущество.

6...d:b4 7.a:c3

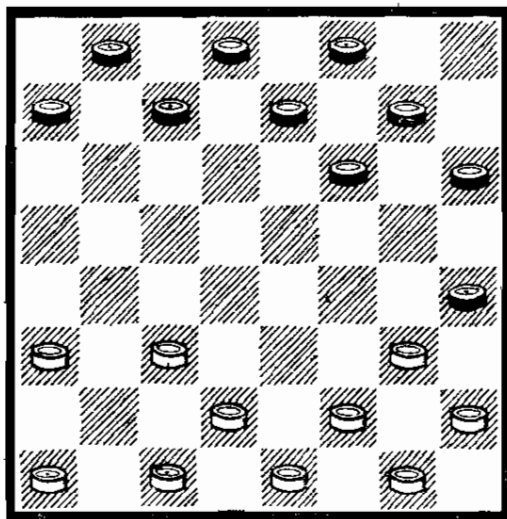

Основная позиция дебюта. Характерны две системы развития черных: I.7...fe5 и II.7...ab6.

Слабее 7...fg5 из-за 8.ab4.

В партии В. Литвинович — В. Абаулин, 1963, черные пытались применить новый план с 7...ed6 8.cd4 cb6?! 9.ab2 de5? (лучше 9...dc5), что, однако, после 10.dc3! hg5 11.cd2 bc5 12.d:b6 a:c5 13.de3 привело к преимуществу белых.

### Система I: 7...fe5

(Предыдущие ходы: 1.cd4 fg5 2.bc3 gh4 3.cb4 gf6 4.dc5 b:d4 5.e:c5 hg7 6.ba5 d:b4 7.a:c3)

Рассмотрим два варианта: I.8.gf4 e:g3 9.h:f4 и II.8.ab4.

При 8.cb4 ab6 создаются в основном те же позиции, что и в варианте II.

Если 8.de3, то 8...ed6. Теперь размен 9.gf4 приводит игру к варианту I. Встречались и другие ответы, ведущие к неисследованной игре: 9.cd2 ef4 10.g:e5 d:f4 11.e:g5 h:f6 12.de3 (Н. Абадиев — М. Юдин, 1971). Или 9.ab2 ef4 10.e:g5 h:f6 11.cd4 (А.Кандауров — М. Рахунов, XXXVIII чемпионат СССР, 1978). В обоих случаях шансы сторон равны.

### Вариант I:

8.gf4 e:g3 9.h:f4

(Предыдущие ходы: 1.cd4 fg5 2.bc3 gh4 3.cb4 gf6 4.dc5 b:d4 5.e:c5 hg7 6.ba5 d:b4 7.a:c3 fe5)

Белые развивают отсталую шашку h2 и, казалось бы, грозят овладеть центром. Но этот план не дает им никаких преимуществ, ибо, как мы отметили еще в начале обзора, черные в этом дебюте сами успешно ведут борьбу за центр.

9...gf6 10.cd4 ed6! Именно так! Слабо 10...fg5? ввиду 11.de3 ab6 12.ab2 ba5 13.bc3 ed6 14.cd2 cb6 15.de5 dc7 16.cd4 dc5 17.dc3 ba7 (на 17...fe7? решает 18.ed6! c:g3 19.cb4 a:e5 20.ef4×) 18.ed2, и эффектно опровергается 18...fe7? (при 18...fg7 ничья достижима) 19.ef6! ed6 20.de5! g:e7 21.ef6!! e:g5 22.cd4 ab4 23.gh2! Две лишние шашки не спасают черных (С. Дьячков — М. Мельцин, 1935).

11.de3. Играют и 11.dc5 d:b4 12.a:c5 fe5 13.f:d6 c:e5 14.ab2 de7 15.bc3 ed6 (в партии

Б. Блиндер — В. Литвинович, 1969, черные избрали новый план с 15...hg5, и после 16.cd4 e:c3 17.d:b4 ed6 18.c:e7 f:d6 19.cb2 ab6 20.ba3 bc5 21.ed2 gf4 22.fe3 bc7 23.e:g5 h:f6 24.gf2! cb6 25.ba5 fe5 26.a:c7 d:b8 партия завершилась вничью) 16.c:e7 f:d6, и положение постепенно уравнивается.

Слабо 11.cb2?, так как черные перехватывают центр путем 11...dc5! 12.d:b6 a:c5 13.bc3 cd6 14.ab2 fg7! 15.cb4 fe5 с преимуществом, как было в одной из партий у мастера С. Петрова (VII чемпионат СССР, 1938).

11...de5! 12.f:d6 c:c3 13.cb2 cd2 14.e:c1 fe5 15.bc3 fe7 16.cb2 ed6 17.cd4 e:c3 18.b:d4 ab6. Борьба за центр не принесла перевеса ни одной из сторон. Шансы равны.

#### Вариант II: 8.ab4

(Предыдущие ходы: 1.cd4 fg5 2.bc3 gh4 3.cb4 gf6 4.dc5 b:d4 5.e:c5 hg7 6.ba5 d:b4 7.a:c3 fe5)

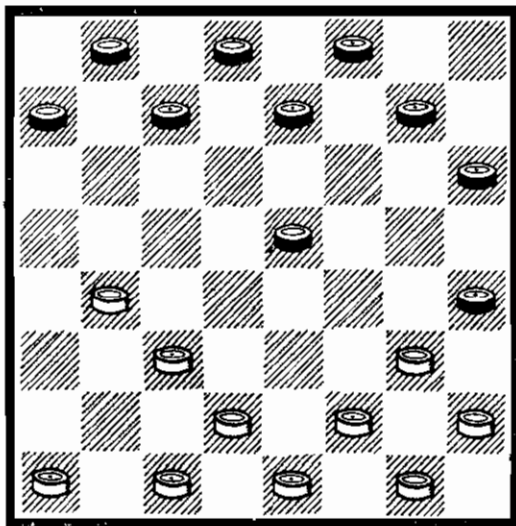

8...ab6 9.ba5. При 9.ab2 ed6 игра может свестись к основным построениям либо принять иной характер. В частности, весьма любопытно такое течение партии:

10.ba3 (на 10.gf4 e:g3 11.

h:f4 хорошо 11...bc5 с возможным продолжением: 12.ba5 gf6 13.de3 fe5 14.gh2 e:g3 15.h:f4 fe7 16.ed2 hg5! 17.f:h6 de5, и несмотря на материальный перевес белые должны думать о защите. В частности, нельзя 18.fg3? h:d4 19.hg7 ef4! 20.c:g3 ef6 21.g:e5 cb6 22.a:c7 b:h2×) 10...fe7 11.de3 ef4 12.e:g5 h:f6 13.ba5 с интересной борьбой, где белые играют на окружение центра соперника. Так, в партии А. Плакхи — Ю. Гресь, 1976, дальше было: 13...de5 14.cb4 ed6 15.gh4 de7 16.fg3, и черные должны играть очень осторожно.

Иначе протекала партия В. Литвинович — В. Рошкевич, 1974: 13...fe5 14.ab4! ef6 15.cd4 e:c3 16.b:d2 fe5 17.gh4! de7 18.fe3 bc5 19.ef4 e:g3 20.h:f4 ef6? (необходимо 20...gf6) 21.de3! ba7 (выясняется, что нельзя 21...fe5 из-за 22.hg5! e:g3 23.ef4 g:e5 24.gf6×) 22.cd2 ab6 23.gh2 fe5 24.hg5 e:g3 25.h:f4 gf6 26.g:e7 d:f8 27.ef2, и белые выиграли.

9...ed6 10.ab2. Интересная игра создается при 10.de3 ef4 11.e:g5 h:f6 12.gh4. Далее возможно, например, 12...fe5 13.ab2 fe7 (нельзя 13...bc5? 14.cb4! c:a3 15.hg5 h:f4 16.cd2×) 14.ba3 gf6 с равными возможностями (В. Литвинович — Н. Бенедикт, XXVII чемпионат СССР, 1967). Или 12...bc5 13.cd4 c:e3 14.f:d4 hg5! и т. д. Хуже 14...dc5? 15.d:b6 ba7 16.hg3 a:c5 17.gf4 fe7 18.ef2! ed6? (защищаться еще можно при 18...cb6) 19.fe3 de7 (на 19...fe5 20.hg5! e:g3 21.ef4 g:e5 22.gf6×) 20.cb2! с выигрышем (В. Габриелян — М. Юдин, 1966).

Слабее 10.gf4 e:g3 11.h:f4 gf6 12.cd4 de5 13.f:d6 c:c3 14.a:c7 d:b6 15.d:b4 fe7 с лучшими шансами у черных.

10...bc5 (не приводит к новой игре 10...fe7 или 10...gf6).

11.ba3 (при 11.gf4 e:g3

12.h:f4 gf6 — см. примечания к 9-му ходу белых.)

11...gf6. К форсированной игре ведет 11...fe7 12.cb4 gf6 (или 12...ef6) 13.de3 ed4 14.gf4 fg5 15.cb2 ef6! (ловушечное 15...hg3?! 16.f:f6 e:g5 позволяет белым получить преимущество путем 17.gf2! gh4 18.bc3! d:b2 19.a:c1 c:a3 20.ed4) 16.fe5, и после всех разменов преимущество черных незначительно.

12.de3 fe7 13.cd2. Можно 13.cb4 ed4 и т. д. — см. примечания к 11-му ходу черных.

Встречалось 13.ed2 ba7 (нельзя 13...cb4? 14.a:c5 d:b4 из-за 15.ef4 cd6 16.fg5! h:f4 17.cd4×) 14.ed4 (или 14.ef4 cd4! 15.ab4 d:b2 16.c:a3 fg5 17.dc3! g:e3 18.f:f6 e:g5 19.cd4 h:f2 20.g:e3 gf4 21.e:g5 h:f4 22.bc5 d:b4 23.a:c5 de7 24.hg3! f:h2 25.de5, достигая ничьей) 14...c:e3 15.d:f4 fg5 16.ab4, и игра равна.

13...cb4! После 13...cb6 14.a:c7 d:b6 15.cd4! e:c3 16.d:b4 fe5! 17.ba5 bc7! (плохо 17...ba7? 18.a:c7 d:b8 19.gf4 e:g3 20.h:f4 и т. д.) 18.gf4 (любопытно продолжение, указанное мастером М. Старобинским: 18.ed4 e:c3 19.gf4 ef6! 20.ab4 c:a3 21.fg5 h:f4 22.fg3 h:f2 23.g:a7 ab2!, и черные достигают ничьей) 18...e:g3 19.h:f4 ef6 20.fe5! f:d4! 21.ab4! c:a3 22.e:e7 у белых инициатива в окончании.

14.a:c5 d:b4 15.ef4 cd6 16.cd4 e:c3 17.fg5 h:f4 18.g:g7 ef6 19.g:c7 d:b6 20.a:c7 b:d6 21.fe3 dc5 22.hg3! h:d4 23.gf2 cb2 24.dc3 b:d2 25.e:a1 с мирным исходом.

### Система II: 7...ab6

(Предыдущие ходы: 1.cd4 fg5 2.bc3 gh4 3.cb4 gf6 4.dc5 b:d4 5.e:c5 hg7 6.ba5 d:b4 7.a:c3)

См. диаграмму.

8.ed4. Используя предостав-

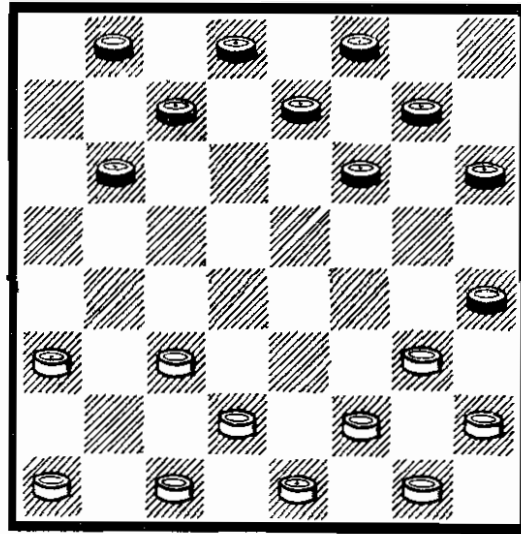

ленную возможность, белым целесообразнее всего выйти в центр. При 8.ab4 fe5 игра сводится к системе I. По-иному ответили черные в партии Э. Мурсалов — М. Рахуиов (XXXIX чемпионат СССР, 1979): 8...ba5 9.bc5 hg5 10.de3 (Можно 10.cd4 с равенством) 10...gf4!? 11.e:g5 cd6 12.cb4 a:c3 13.cb6 de5 с острой игрой.

8...ed6. Хуже 8...ba5 из-за 9.de3, и после 9...hg5 (нельзя 9...fg5? 10.ab4 a:e5 11.ef4×) 10.gf4 gh6 11.cd2! cb6 12.ab2 bc5 13.d:b6 a:c7 14.fe5! f:d4 15.e:c5 ef6 16.dc3! большое преимущество у белых.

9.de3! После 9.ab4 можно как 9...bc5 10.d:b6 c:c3 11.d:b4 hg5, так и 9...fg5 10.ba5 gf6 с равной игрой.

9...dc5. Проигрывает 9...de5? 10.ef4! e:c3 11.fg5 h:f4 12.g:e5 f:d4 13.fg3×. Можно 9...fg5 с примерным равенством.

10.ab2! Наиболее точный ответ. При 10.ab4 c:a3 11.de5 f:d4 12.e:a7 hg5 игра равна. Эффективный вариант возможен после 10.gf4 fg5 11.ab2 cd6 12.bc3 gf6 13.cb2 bc7!! 14.ed2? (необходимо 14.fe5! d:b4 15.hg3 и т. д. с ничьей) 14...fe7 15.hg3 ba5!! 16.d:b6 fe5! 17.ba7 ed4! 18.c:e5 cb6! с выигрышем черных, как было

в партии Б. Ковельман — И. Тимковский, 1930.

10...cd6. Слабее 10...fg5? ввиду 11.bc3 fe7 (на 11...gf6? или 11...cd6? следует 12.ab4! c:a3 13.cb2 и т. д.) 12.gf4 cd6 (проигрывает 12...ed6? 13.cd2! gf6 14.fg3! h:f2 15.e:g3 gh4 16.gf2×) 13.fg3 (хорошо и 13.de5) 13...h:f2 14.e:g3 gf6 (нельзя 14...gh4?

15.cb4! h:f2 16.fe5! d:d2 17.g:e3! d:f4 18.b:f8×) 15.gh4 с преимуществом у белых (В. Литвинович — Е. Тюнев, 1961).

11.bc3 ba5 (плохо 11...fg5? 12.ab4! c:a3 13.cb2 и т. д.) 12.d:b6 a:c7.

У белых инициатива и выбор неплохих продолжений.

## «КИЕВСКАЯ ЗАЩИТА»

1.cd4 fg5 2.bc3 gh4 3.cb4 hg5

Основная система игры черных в этом дебюте (с 5...cb6) разработана и впервые применена мастером Б. Блиндером против Л. Потапова в 1937 г. Сейчас «Киевская защита» — одно из самых популярных начал.

В последние годы ряд вариантов подвергся переоценке, были открыты новые, оригинальные идеи, существенно обогатившие теорию дебюта.

Во 2-й половине 70-х гг. завоевала популярность несколько иная трактовка «Киевской защиты»: 3...gf6 4.dc5 b:d4 5.e:c5 cb6 (это нападение характеризует рассматриваемый дебют) 6.de3 (в партии В. Ткаченко — А. Завьялов, XXXVII чемпионат СССР, 1977, белые избрали нешаблонное 6.gf4 b:d4 7.de3 hg3 8.f:h4 d:f2 9.g:e3 ab6 10.ab2, и шансы равны, так как взаимные позиционные слабости сторон компенсируют друг друга. Можно и 6.ab2 b:d4 7.dc3 de3 8.f:d4 h:f2 9.e:g3 с равенством) 6...b:d4 7.e:c5 dc7 8.ba5 [на 8.cd2 можно как 8...fg5 9.ba5 d:b4 10.a:c3 ab6 или 10...ed6 с интересной борьбой, так и 8...hg7 9.de3 fe5! 10.ba5 d:b4 11.a:c3 cd6 12.ab2 ef4 13.e:g5 h:f6, и у черных не хуже, (И. Доска — М. Юдии, XXXIX

чемпионат СССР, 1979)] 8...d:b4 9.a:c3 ab6. Отличие от основной системы в том, что шашка f6 в ряде случаев может выйти на e5, что создает новые игровые возможности. Рассмотрим некоторые продолжения.

I. 10.cb4 fe5 11.ba5 hg7 12.ab2 gf6 13.bc3 fg7! (препятствуя размену 14.gf4) с интересной игрой. Здесь слабо 14.cb4? ed6! 15.cd2 fg5 16.dc3 gf6, и игра сводится к позиции из основной системы, где белые должны точно защищаться (В. Савонько — А. Чернопищук, 1968).

II. 10.ab4? ba5 11.bc5? (проигрывает) 11...cd6 12.cb4 a:c3 13.cb6 hg7 14.ba7 fe5! 15.gf4 [на 15.cd2 ed4! 16.d:b4 dc5×, (К. Теймуров — В. Габриелян, 1975)] 15...e:g3 16.h:f4 gf6 17.cd2 fe5, и белым не спастись.

III. 10.gf4 hg7 11.cb4 fe5 12.f:d6 c:e5 13.ab2 hg5 14.cd2 ed6 с лучшей игрой у черных. В партии М. Рахуиов — В. Габриелян (XXXVII чемпионат СССР, 1977) последовало: 15.bc5? b:d4 16.ab4 gf4! 17.ba3 hg3 18.f:h4, и положение белых трудное.

IV. 10.cd2 hg7 11.de3 ba5 12.cd4 ba7 13.ab2 fg5 с идеей окружения центра белых (Х. Карп — В. Вигман,

XXXVIII чемпионат СССР, 1978).

4.dc5. При 4.bc5 получается дебют «Новокиевская защита». Пассивно 4.ba5 gf4, и черные овладевают инициативой.

4...b:d4 5.e:c5. Рассмотрим две системы: I.5...cb6 (основная) и II.5...gf4 6.g:e5 d:f4. Другие ходы бесперспективны, например, 5...gf6 6.de3 cb6 (после 6...hg7 7.cd2! gh6 8.ab2 fe5 9.gf4 e:g3 10.h:f4 преимущество у белых) 7.gf4 b:d4 8.f:h6 dc5 9.b:d6 e:c5 10.cd2! cb4 11.a:c5 d:b6 12.dc3, и, контролируя пункт d4, белые препятствуют развитию отсталой шашки h8. После 5...gh6 6.ba5 d:b4 7.a:c3 ab6 8.ab4 положение белых лучше.

#### Система I: 5...cb6

(Предыдущие ходы: 1.cd4 fg5 2.bc3 gh4 3.cb4 hg5 4.dc5 b:d4 5.e:c5).

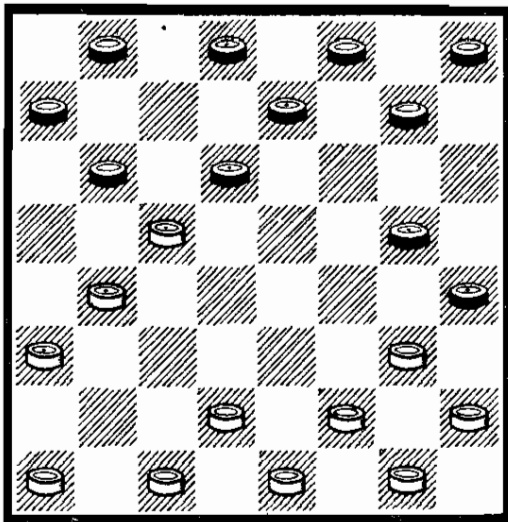

Цель этого нападения — убрать важную опорную шашку белых d2, чтобы создать предпосылки для возможного разрыва сил соперника по флангам.

6.de3 b:d4 7.e:c5 gf6.

Играют и 7...dc7, что во многих случаях ведет к аналогичным построениям. Но возможны и некоторые отличия:

I.8.ba5 d:b4 9.a:c3 ab6

10.cb4 (на 10.ab4 ba5 11.bc5 следует 11...ed6! 12.c:e7 f:d6 с равенством. Если же 11...cd6, то 12.cb4! a:c3 13.cb6 gf6 14.ba7, и у черных ослаблен правый фланг) 10...ed6 11.ba5 gf6 12.ab2 fg7 (12...hg7 13.ab4 см. ниже) 13.cd2! fe5 14.de3 ef4! (плохо 14...gf4? 15.e:g5 h:f6 16.fe3, Е. Тюнев — В. Гиляров, 1937) 15.g:e5 d:d2 16.e:c3 gf6, и черные могут достичь ничьей.

II.8.ab2 (можно 8.cd2 gh6 9.ba5! с равенством) 8...cb6 (острая игра создается при 8...gf6 9.bc3 hg7 10.gf4 g:e3 11.f:d4. Если теперь 11...fg5, то 12.cd2 gf6 13.gf2 de5, см. вариант II) 9.gf4 g:e3 10.f:d4 gf6 с равными возможностями или 10...ba5 11.bc3 gf6 12.hg3 h:f2 13.e:g3 bc7 14.gh4 cb6 15.cd2 de5! 16.de3 fg7! с ничьей.

После 7...gf6 проанализируем три варианта I.8.ba5 d:b4 9.a:c3; II.8.ab2 и III.8.cd2.

#### Вариант I:

8.ba5 d:b4 9.a:c3

(Предыдущие ходы: 1.cd4 fg5 2.bc3 gh4 3.cb4 hg5 4.dc5 b:d4 5.e:c5 cb6 6.de3 b:d4 7.e:c5 gf6)

Рассмотрим два продолжения: старинное — I.9...ab6 и современное — II.9...hg7.

При 9...ed6 у белых появляется неплохая возможность: 10.cd2 fe5 11.cd4! e:c3 12.d:b4 ab6 13.ab2! с активной позицией (В. Абаулин — В. Литвинович, XXIII чемпионат СССР, 1963).

#### Продолжение I: 9...ab6

(Предыдущие ходы: 1.cd4 fg5 2.bc3 gh4 3.cb4 hg5 4.dc5 b:d4 5.e:c5 cb6 6.de3 b:d4 7.e:c5 gf6 8.ba5 d:b4 9.a:c3)

См. диаграмму на с. 116.

10.ab4. К интересной борьбе ведет 10.cb4 ed6 11.gf4! (после



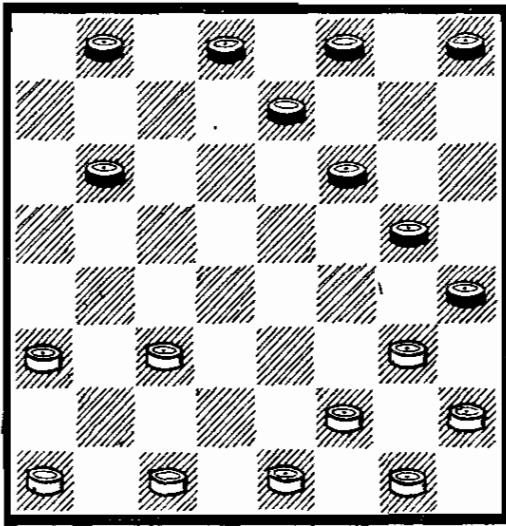

11.ba5 de5! 12.a:c7 d:b6  
13.gf4! g:e3 14.f:d4 e:c3  
15.cb2 игра равна) 11...g:e3  
12.f:d4 fe5! 13.d:f6 bc5 14.ef2!  
fg7 15.fe7! d:f6 16.cd2 fe5  
17.hg3! bc7! [слабее 17...gf6  
18.de3 hg7 19.ab2, и черным  
надо защищаться: 19...ed4 20.  
ba5 bc7 21.ef4 gh6! 22.bc3  
d:b2 23.a:c1 cd4!, достигая  
ничьей (В. Габриелян — А. Чер-  
нопищук, XXXI чемпионат  
СССР, 1971)] 18.de3 cb6!  
19.ba5! (проигрывает 19.ab2?  
ba5 20.bc3 gf6 21.ef4 fg5!  
22.f:h6 cd4×) 19...gf6 20.a:c7  
d:b8 21.ab2! bc7 с равен-  
ством (В. Габриелян — Ю. Ки-  
риллов, XXXIII чемпионат  
СССР, 1973).

10...ed6. Более спокойная  
игра получается при 10...ba5  
11.bc5 hg7 (можно 11...ed6  
и шансы равны) 12.gf4 (после  
12.cd4 ed6 13.c:e7 f:d6 14.ab2  
dc7 15.bc3! cb6! у черных  
не хуже, но эффектно опровер-  
гается 15...de5? 16.dc5!!×, ана-  
лиз гроссмейстера В. Литвино-  
вича и мастера Е. Лысенко)  
12...g:e3 13.f:d4 dc7 (ход,  
предложенный Л. Раммом.  
К равной игре ведет 13...fg5,  
разменивая затем коловую  
шашку) 14.cb6 cd6 15.ba7!  
dc5! (слабо 15...de5? 16.cb4!  
с последующим прорывом на  
правом фланге черных) 16.d:b6  
a:c7 с равными возможно-  
стями.

11.ba5 dc7 12.ab2. На 12.cd4  
hg7! см. ниже. Слабее 12...fe5?  
13.d:f6 g:e7 14.ab2! (после  
14.gf4 de5! равенство) 14...hg7  
15.bc3 gf6 16.gf4 с преиму-  
ществом у белых. Здесь про-  
игрывает 16...fe5? 17.fe3 e:g3  
18.h:f4 ef6 19.ed4!! dc5 20.fe5!  
c:e3 21.e:g7 f:h6 22.ef2 hg5  
23.f:d4 hg3 24.cb2 gh2 25.ba3  
gf4 26.ab4! fg3 (на 26...ba7  
27.de5! f:d6 28.cd4×) 27.bc5  
gf2 28.c:a7 cd6 29.g:e3 hg1  
30.ef4! g:c5 31.ab6× (А. Плак-  
хин — С. Петров, XIX чемпио-  
нат СССР, 1959).

12...hg7. Плохо 12...fg7?  
13.cd4! и т. д.

13.cb4. Другой активный  
план игры связан с 13.cd4 gh6  
(можно и 13...dc5, поскольку  
выигрыш шашки путем 14.ed2  
c:e3 15.d:h6 не опасен ввиду  
15...fe5, сковывая силы белых,  
с равенством; а на 14.fe3 h:f2  
15.e:g3 cd6 16.a:e5 fe7 дости-  
гается ничья) 14.bc3 dc5! (хуже  
14...fe5? 15.d:f6 g:e7 16.gf4  
bc5 17.ed2, и у белых значи-  
тельное преимущество) 15.cb4!  
c:e3! 16.f:d4 h:f2 17.e:g3  
(не дает перевеса 17.g:e3 fe7  
18.bc5 ba7 и 19...ed6 с равен-  
ством, а на 19.hg3 fe5!!  
20.d:h4! b:f2 21.gf4 ef6  
22.e:g3 ab6 к ничьей должны  
стремиться белые) 17...gh4!  
18.cd2 h:f2 19.g:e3 hg5 или  
19...fg5 20.bc5 ba7 21.hg3 cd6!,  
и ничья. (Анализ гроссмейстера  
В. Литвиновича).

13...de5. Проигрывает 13...gh6?  
14.fe3! h:d4 15.bc5×.

После 13...bc5 14.ba3! плохо  
14...cd4? [Заслуживает внима-  
ния 14...gf4! 15.g:e5 f:d4 с  
острой игрой (З. Шпициа-  
дель — А. Кандауров, XXXVI  
чемпионат СССР, 1976)] 15.cd2  
fe7 16.de3 ba7! (нельзя  
16...de5? 17.e:c5 ef4 18.g:e5  
f:b6 19.bc5!, 20.ab6!, 21.ab4,  
22.ed2×) 17.e:c5 gf4 18.g:e5  
f:b6 19.fe3 с большим преиму-  
ществом у белых (В. Абау-

лин — Н. Абадиев, XXV чемпионат СССР, 1965).

14.cd2!!

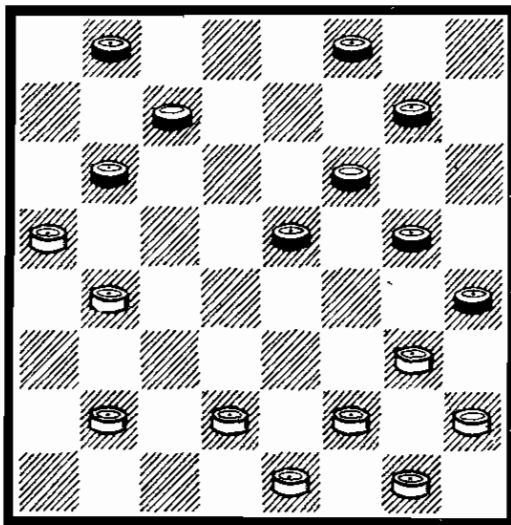

Этот тонкий ход, долгое время ускользавший от внимания практиков и аналитиков, впервые встретился в партии В. Литвинович — Ю. Павлов, 1967.

В течение почти трех десятилетий здесь играли 14.ba3 gh6! [Проигрывает 14...fe7? 15.bc5!! b:d4 16.gf4! g:e3 17.ab6 c:a5 18.ab4 a:c3 19.ed2 c:g3 20.h:d2 bc7 21.df4 cb6 22.fg3!× (С. Данилин — Б. Блиндер, XV чемпионат СССР, 1953)] 15.cb2 fe7 16.bc3 ed6, и, как доказал Б. Блиндер, у белых трудная ничья путем 17.gf4! g:e3 (после 17...e:g3 18.h:f4 g:e3 19.f:d4 fg5 спасает неожиданная жертва: 20.de5! d:f4 21.cd4 и т. д.) 18.f:d4 hg3 19.h:f4 e:g3 20.ed2 ba7 21.de3! gh2! (нельзя 21...gf2? 22.bc5!×) 22.ef4 fg5 23.de5! g:e3 24.cd4! d:f4 25.d:f2 hg5 26.fg3, достигая равенства (Л. Потапов — Б. Блиндер, 1937).

В 60-х гг. было найдено усиление за белых после 14.ba3 gh6 ведущее к равенству: 15.ed2! fe7 16.de3! gf4! [плохо 16...ba7? 17.cd2 cd6 18.a:c7 d:b8 19.ba5 и проигрывает 19...ed6? 20.ab4! bc7 21.dc3 ab6 22.ed4 gf4 23.bc5! d:d2

24.fe3!×, (В. Литвинович — В. Голосуев, XXVI чемпионат СССР, 1966)] 17.e:g5 h:f4 18.cd2 fg5! (но не 18...ed6? 19.fe3! h:d4 20.bc5×) 19.dc3 ed6 20.cd4 с равной позицией.

14...gf4! Проигрывает 14...fe7? 15.de3 gh6 16.bc3! ed6 17.ef4! g:e3 18.f:d4 h:f2 19.g:e3 hg5 20.hg3 gh4 21.ef2×.

15.ba3 fe7! В упомянутой партии В. Литвинович — Ю. Павлов черные играли слабее: 15...ba7? 16.dc3 cd6 17.a:c7 d:b8 18.ed2! bc7? (проигрывает. Шансы на спасение оставляло 18...fe7 или 18...ab6) 19.de3 f:d2 20.c:e1 cd6 21.ba5! ab6 22.a:c7 d:b8 23.gf4 e:g3 24.h:f4 bc7 25.fe3 gh6 26.ed2 fe7 27.ab4 cb6 28.ed4 ed6 29.dc3 ba5 30.dc5 fg5 31.c:e7 g:e3 32.ed8 hg3 33.bc5, и белые выиграли.

16.dc3 ed6 17.cd4 e:c3 18.g:e5 f:d4 19.b:d2 bc5 20.hg3 gf6! Только так! Проигрывает 20...de5? 21.de3! gh6 22.ef4 cd6 23.ed2 bc7 24.gh2×.

21.gf4 fe5 22.gh2 e:g3 23.h:f4 dc3! 24.d:b4 cd4, и черные достигают ничьей.

#### Продолжение II: 9...hg7

(Предыдущие ходы: 1.cd4 fg5 2.bc3 gh4 3.cb4 hg5 4.dc5 b:d4 5.e:c5 cb6 6.de3 b:d4 7.e:c5 gf6 8.ba5 d:b4 9.a:c3)

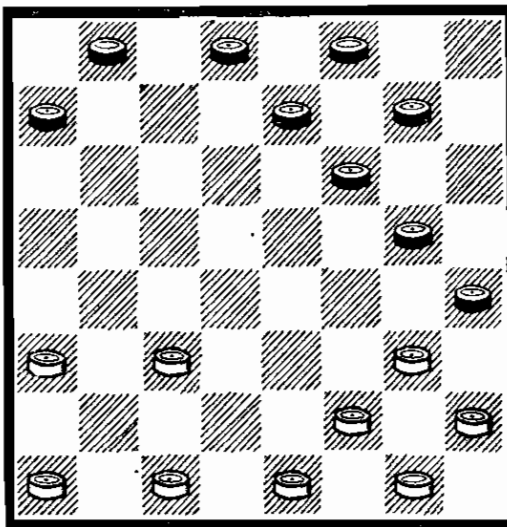

Это продолжение вошло в турнирную практику с конца 60-х годов.

10.ab2 ed6. К интересной игре может привести и 10...ab6 11.gf4 g:e3 12.f:d4, и у черных два плана:

I.12...ed6 13.cb4 de5 14.bc3 ba5 [можно 14...gh6 или 14...fe7 15.cd2 ba5 16.de3 gh6 17.hg3! h:f2 18.e:g3 ed6 19.ef4 dc5 20.b:d6 e:c7 с равенством (В. Габриелян — Т. Шмульян, XXXV чемпионат СССР, 1975)] 15.bc5 gh6 16.cb4 a:c3 17.d:b2 hg5 18.bc3 dc7 с равной игрой.

II.12...ba5 13.ab4!? (острый ход; после 13.cd2 gh6 14.gf2 hg5 15.ab4 dc7 16.bc5 cd6 17.ba3 d:b4 18.a:c5 ed6 19.c:e7 f:d6 положение упрощается) 13...ed6 14.ba3 dc7 15.cd2 fe7 16.de3 gh6 17.gf2 hg5 [В партии В. Куликов — В. Габриелян, 1970, было: 17...ba7?, и белые могли получить перевес путем 18.ef4! fg5 19.fe3 cb6 20.de5! hg3 21.e:c7 b:d8 22.ed4! или 19...ef6 20.dc5! hg3 21.c:e7 f:d8 22.ed4! Указано мастером А. Злобинским. Однако, как доказал гроссмейстер Ю. Арустамов, в обоих случаях лишняя шашка не приносит белым победы: 22...g:e5 23.d:h4 ab6! 24.hg3 dc7 (de7) 25.ed2 cd6 26.de3 ef6, достигая ничьей] 18.dc5 (можно форсировать ничью: 18.bc5 d:f4 19.fg3) 18...ba7 19.ed4 de5 20.fe3 с обоюдоострой позицией.

11.ab4 de5. Другой неплохой ответ — 11...dc7 12.ba5 (к сложной игре ведет 12.gf4 g:e3 13.f:d4. В партии В. Гагарин — В. Вигман, 1975, последовало: 13...de5 14.ef2 gh6 15.ba3 hg5 16.ba5 -ef4 17.cb4 fe3 18.dc5 gf4 19.f:d4 hg3 20.cd6 c:c3 21.b:d2 fe3 22.h:f4 e:g5 23.de3, и игра равна) 12...de5, и у белых есть несколько возможностей:

I.13.cd2 fe7 14.cb4 (при 14.de3 ef4 игра упрощается)

14...ed6 15.bc5 d:b4 16.a:c3 cb6! 17.de3 ed4 с равенством (В. Габриелян — Ю. Кириллов, XXX чемпионат СССР, 1970).

II.13.cb4 fe7 14.ba3 ed6 (можно 14...gh6 15.ed2! или 14...gf4 15.cd2 cb6 16.a:c7 b:d6 с равными шансами) 15.cd2 ab6 16.de3 ef4 17.g:e5 d:d2 18.e:c3 fe5 19.cd4 e:c3 20.b:d2, уравнивая игру (З. Шпицнадель — В. Вигман, XXXIV чемпионат СССР, 1974).

III.13.gf4 g:e3 14.f:d4 ef4 (смелый выпад, разработанный гроссмейстером В. Габриеляном. Играют и 14...gh6 с равенством) 15.cb4 (проигрывает 15.cd2? gh6! 16.gf2 hg3! 17.f:h4 fg5 18.h:f6 fe7×) 15...gh6 16.dc5 fg5 17.ba3 fg7 18.cb2! gf6 19.bc3 hg3! (единственный ход) и шансы сторон равны. В партии А. Войцешук — В. Габриелян (XXXV чемпионат СССР, 1975) дальше было: 20.cb6 a:c5 21.b:d6 c:e5 22.ab6 gh4 23.gf2 fg5 24.fe3 с ничьей.

Играют и 11...fe7. Партия В. Габриелян — М. Макрович, 1981, продолжалась так: 12.cd4 bc7 13.ba3 cb6 14.cd2 gh6 15.de3 dc7 16.ed2 с обоюдоострой позицией.

12.gf4. В иных случаях игра носит более форсированный характер:

I.12.cd2 gf4 13.bc5 [можно 13.ba3, и на 13...ab6 либо 14.cd4, либо 14.de3 f:d2 15.ba5 d:b4 16.a:a7 ed4 17.ed2 dc7 18.fe3! d:f2 19.g:e1 с равной игрой (В. Литвинович — А. Норвайшас, 1979), а на 13...fe7 14.bc5 fg5 15.cb4 ef6 16.dc3 dc7! 17.cd4! после комбинации белых создается ничейное окончание] 13...de7! (нельзя 13...fg5? 14.cb6 a:c5 15.cb4×) 14.ba3! (но не 14.cb4? fe3!×) 14...fg5 15.cb4 ef6! 16.ba5 (хуже 16.dc3? bc7! и проигрывает 17.ba5? cb6!! 18.a:c7 ed4!×) 16...fe7 17.ab4 ed6! [Красивый удар возможен при

17...bc7 18.dc3 ed4? 19.g:e5!  
 d:b2 20.ab6!! c:c3 21.cd6!  
 e:c5 22.ed6 c:e7 23.ed2×,  
 (Ю. Королев — М. Эскин,  
 1979)] 18.c:e7 f:d8 19.bc5 de7  
 20.dc3 gf6! 21.cd6! (нельзя  
 21.cd4? e:c3 22.g:g7 ed6  
 23.c:e7 ab6×) 21...e:c5 22.cd4  
 с равным окончанием (А. Плак-  
 хин — Ю. Арустамов, XXXVI  
 чемпионат СССР, 1976).

II.12.ba5 gf4 [Можно 12...dc7  
 (см. выше) или 12...fe7 13.gf4  
 с равенством] 13.ba3 ab6!  
 (Проигрывает 13...fe7 14.ab6!,  
 15.ab4, 16.cb2, 17.ed2×. Слабо  
 13...fg5? 14.cd2! ed4! 15.g:e5  
 с преимуществом.) 14.a:c7  
 d:b6 15.cd4! e:c3 16.g:e5  
 f:d4 17.ab4! c:a5 18.fg3, и  
 положение упрощается.

12...g:e3 13.f:d4 gh6

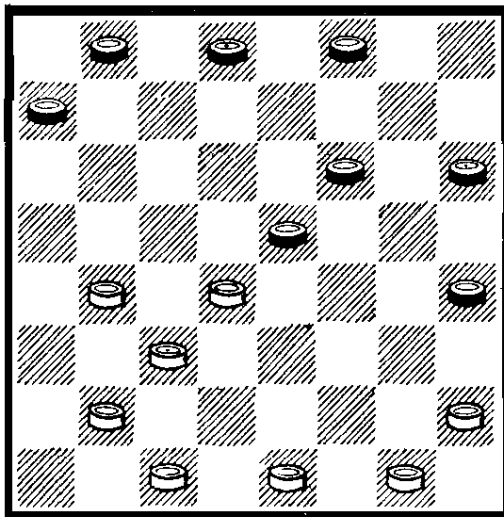

Сложная позиция, где обе  
 стороны располагают широки-  
 ми возможностями для твор-  
 чества. Приводим лишь неко-  
 торые основные схемы.

14.cd2 hg5 15.ba3 bc7. Вполне  
 допустимо и 15...dc7. Напри-  
 мер, 16.ba5 cd6! (нельзя  
 16...fg7? 17.cb4! e:c3 18.ef2×.  
 В партии А. Каидауров —  
 В. Вигман, XXXVIII чемпионат  
 СССР, 1978, было 16...fe7?  
 17.ab4 ab6 18.de3! с выигран-  
 ной позицией у белых, так как  
 на 18...ef4 решает 19.ef2 f:d2  
 20.c:e1 ed6 21.de5!×) 17.gf2

bc7 18.fe3 ef4 19.dc5 d:b4  
 20.a:c5 fe7 21.ef2 ed6 22.c:e7  
 f:d8 23.cd4 de7 24.fg3 h:f2  
 25.e:g1 ab6 26.gf2! ed6! 27.fe3!  
 dc5 28.de5 f:d6 29.hg3, и ничья  
 (А. Плакхин — А. Снятков,  
 1976).

16.gf2 fe7. Иначе играли  
 черные в партии М. Рахуиов —  
 А. Плакхин, XXXI чемпионат  
 СССР, 1971: 16...fg7 17.ba5  
 gh6 18.ab4 gf4 19.fe3 fg5  
 20.d:f6 g:e7 21.e:g5 h:f4  
 22.ef2 ed6 с равенством.

17.de3 cd6! Проигрывает  
 17...ef4? 18.fg3! f:d2 19.gf4×.

Нельзя и 17...cb6? 18.ef4!  
 g:g1 19.ed2 g:c5 20.b:f8 ef4  
 21.fb4! ba5 (остальное не спа-  
 сает) 22.bc5 dc7 23.ab4! cb6  
 24.c5 — d4 hg3 25.d:h8 gf2  
 26.de3!×. (Указано гроссмей-  
 стером З. Цириком).

18.ed2 dc7 19.fg3! h:f2  
 20.e:g1 cb6 21.de3 gh4 22.ef4!  
 e:g3 23.h:f4 bc5 24.d:b6 a:c5  
 25.gf2! fe5 26.fe3 e:g3 27.cd4,  
 и белые уравнивают игру.

#### Вариант II: 8.ab2

(Предыдущие ходы: 1.cd4 fg5  
 2.bc3 gh4 3.cb4 hg5 4.dc5 b:d4  
 5.e:c5 cb6 6.de3 b:d4 7.e:c5  
 gf6)

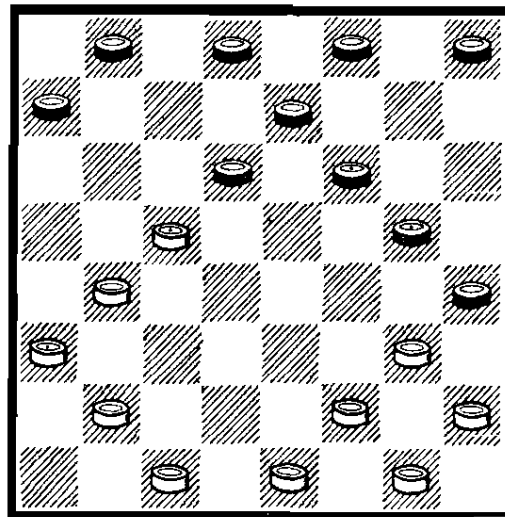

Здесь рассмотрим случаи,  
 когда белые воздерживаются от  
 размена ba5.

8...hg7. Остро протекала пар-

тия А. Кандауров — В. Габриелян (XXXVII чемпионат СССР, 1977) 8...dc7 9.bc3 hg7 10.gf4 g:e3 11.f:d4 fg5 12.cd2 gf6 13.gf2 de5 14.de3! (14.ba5 см. ниже) 14...cb6! (слабее 14...ef4 15.cd6! c:e5 16.dc5 f:d2 17.cb6 с преимуществом у белых) 15.fg3 h:f2 16.e:g3 gh4 17.gf4 e:g3 18.h:f4 fg5 (после 18...fg7 19.fg5! gh6 20.ba5!! равенство) 19.f:h6 ef6 20.ef4 fg5 21.ba5 g:e3 22.d:f2 b:b2 23.a:c1 bc7 24.cb2!, и белые добились ничьей.

9.gf4 g:e3 10.f:d4 de5 11.bc3 gh6. К сложной игре ведет 11...ef4 12.ed2 fg5 13.de3 f:d2 14.c:e1 и т. д.

12.gf2! dc7. Встречались и другие продолжения:

I. 12...hg5 13.fe3! [проигрывает 13.cd2? gf4!, и на 14.fe3 dc7! 15.e:g5 ab6 16.c:a7 hg3 X, а на 14.fg3 h:f2 15.e:g3 fg7! 16.gh4 gh6 17.ba5 bc7 18.cb4 e:e1 19.cb6 a:c5 20.b:b8 fe5! 21.ab6 hg5! 22.h:d4 eh4 X, (В. Вигман — В. Бочаров, 1971)] 13...ed6! [хуже 13...ef4 14.ef2! f:d2 15.c:e3 с преимуществом у белых (Ю. Кириллов — И. Гриблат, 1972)] 14.c:e7 f:d6 15.cd2 ef4 16.ef2! dc7 с обоюдоострой игрой.

II. 12...bc7 13.cd2 cb6 14.ba5 hg5 15.a:c7 d:b6 16.fg3 h:f2 17.e:g3 gf4 18.gh4 ba5 19.ab4 fg7 20.de3\*f:d2 21.c:e1 a:c3 22.d:b2 ef4!, и у черных не хуже (В. Вигман — К. Лубис, 1975).

13.cd2 hg5 14.ba5 ed6. Можно 14...cd6 15.fg3 d:b4 16.a:c5 h:f2 17.e:g3, с равенством (Н. Абадиев — Ю. Козырев, 1970).

15.c:e7 f:d8 16.d:f6 g:e7 17.cd4 ab6! 18.dc3 ed6 19.ed2 fg7! 20.hg3 dc5 21.de3 de7 22.gf4 gh6 23.de5 ef6 24.e:g7 h:f8 25.fe5!, и белые достигают равенства.

### Вариант III: 8.cd2

(Предыдущие ходы: 1.cd4 fg5 2.bc3 gh4 3.cb4 hg5 4.dc5 b:d4 5.e:c5 cb6 6.de3 b:d4 7.e:c5 gf6)

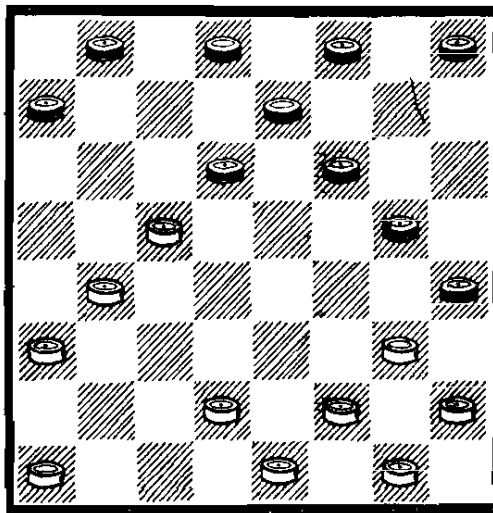

8...fe5 9.ba5. Пассивно 9.de3 gf4 10.e:g5 h:f6 11.ba5 (не лучше 11.gf4 e:g3 12.h:f4 dc7 13.fe3 fe5 14.gf2 e:g3 15.f:h4 hg7 16.ab2 gf6 17.ef2 fe5, и белые вынуждены защищаться) 11...d:b4 12.a:c3 ab6 13.fe3 hg7, и отсталая пешка a1 — слабость в позиции белых. Далее возможно: 14.ab2 dc7 15.ed4 ed6 16.ab4 ba5 17.ef2 fe7 18.ba3 ba7! 19.gh4! ef4 20.fg3 de5 21.gf2! cb6 22.fe3! (но не 22.bc5? ab4! X) 22...f:d2 23.c:e1 e:c3 24.b:d2 gh6 25.ab4!, уравнивая положение.

9...d:b4 10.a:c3 ab6 11.cd4 e:c3 12.d:b4 hg7! Начало интересного плана, цель которого — сковать силы правого фланга белых. Можно 12...ba5 13.bc5 hg7 14.ab4! a:c3 15.gf4 с упрощениями.

13.ba5. Плохо 13.gf4? g:e3 14.f:d4 ba5 15.bc5 gf6! (на 15...ab4 16.cd6! e:e3 17.a:c5, с последующим 18.ef2, достигая ничьей, но не 16.cb6? ba7! 17.a:c5 hg3! 18.h:f4 ed6 X), и положение белых трудное. Партия Г. Нарчук — А. Плакхин (XXXI чемпионат СССР,

1971), продолжалась так: 16.hg3 h:f2 17.g:e3 fg5 18.ef2 ef6! 19.fg3 gh4 20.gf4 de7 21.ab2 fg5 22.f:h6 hg3, и вскоре черные выиграли.

13...gf6! 14.a:c7 b:d6 15.ed2. Нельзя 15.gf4? g:e3 16.f:d4 hg3! 17.h:f4 fc5 ×.

15...de5 16.de3 dc7 17.ab4 ed6 18.ab2! Слабее играли белые в партии М. Юдин — В. Литвинович, 1964: 18.ba5? fe7 19.ab2 gf4! 20.e:g5 dc5 21.gh6 ed6 22.bc3? (спасение еще было: 22.ba3! cb6 23.a:c7 b:d8 24.gf4! e:e1 25.gf2 e:g3 26.h:f4 bc7 27.fe5! f:d4 28.hg7, и у черных нет выигрыша) 22...cb4 23.cd4 e:c3 24.gf4 dc5! 25.fe5 f:d4 26.hg7 ba3 27.gh8 ab2 28.hg7 bc1 29.gh6 ca3 30.hg7 cd6! 31.gh8 (не спасает 31.fe3 d:f2 32.g:e3 cd4 × или 32.g:a1 ac1 33.g:e3 c:h6 34.ah8 cb4! 35.a:c3 de5 36.h:d4 hg3 ×) 31...ab2!, и белые сдались ввиду неотразимой угрозы 32...de3 33.f:b6 ba1 ×.

18...cb6 19.bc3! Проигрывает 19.ba5? dc5! 20.a:c7 gf4 × (Ю. Кустарев — В. Голосуев, XXVII чемпионат СССР, 1967).

19...bc5 20.ba5 cb4 21.cd4 e:c3 22.ef4 g:e3 23.f:b2 h:f2 24.g:e3 ba3 25.bc3 dc5 с мирным исходом.

**Система II: 5...gf4 6.g:e5 d:f4**

(Предыдущие ходы: 1.cd4 fg5 2.bc3 gh4 3.cb4 hg5 4.dc5 b:d4 5.e:c5)

См. диаграмму.

Смелое вторжение в лагерь соперника, впервые осуществленное выдающимся мастером Н. А. Кукуевым.

Проанализируем два варианта: I.7.ab2 и II.7.de3 f:d2 8.c:e3.

**Вариант I: 7.ab2**

(Предыдущие ходы: 1.cd4 fg5 2.bc3 gh4 3.cb4 hg5 4.dc5 b:d4 5.e:c5 gf4 6.g:e5 d:f4)

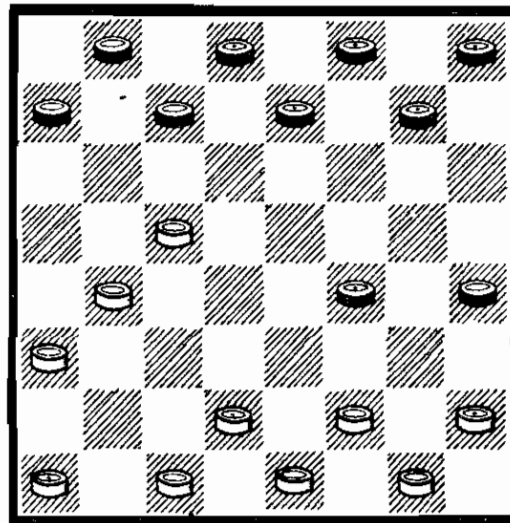

7...gh6 8.ba5. Сравнительно редкое и потому малоисследованное продолжение, приводящее, тем не менее, к очень интересной игре. У белых есть и другие возможности:

I.8.fg3 h:f2 9.e:e5 ed6 10.c:e7 f:f4 11.gf2 ab6 (после 11...hg7 12.bc3 gf6 13.fg3 белые имеют неплохие шансы на успех, например: 13...fe3 14.d:f4 fg5 15.fe5 gh4 16.gf4 hg3 17.cd2 cd6 18.e:c7 g:e5 19.hg3 b:d6 20.bc5 d:b4 21.a:c5 hg5 22.gh4 ef4 23.h:f6 fg3 24.cd6 gf2 25.de7 с выигранным эндшпилем у белых, как было в партии Ю. Кустарев — П. Миловидов с перестановкой 11-го и 12-го ходов белых) 12.bc3 de7 13.cd4 с интересной, обоюдоострой позицией.

II.8.bc3 hg7 9.cd4 hg5 10.fe3 (после 10.fg3 h:f2 11.e:e5 ed6 12.c:e7 f:f4 у черных не хуже) 10...ed6! (слабее 10...cb6 11.cb2!, и черные должны добиваться ничьей путем 11...ed6! 12.c:e7 f:d6 13.bc5 d:b4 14.a:c5 gf6 15.gf2 hg3! 16.f:h4 dc7 17.bc3 cd6! 18.c:e7 f:d8 19.h:f6 bc7 20.e:g5 de7 21.f:d8 ba5 22.d:b6 a:c1 и т. д.) 11.c:e7 f:d6 12.gf2 dc5 с равенством.

8...hg5 9.ab4 hg7 10.ba3 gh6. Сложные построения возникают и при 10...cd6 11.fe3

dc7 (любопытно развивалась партия М. Эйгер — Е. Голубев, 1980: 11...gf6!? 12.ed4 de5 13.dc3 dc7 14.ef2 fg7 15:cd2 gh6 16.fe3 cd6 17.ab6 hg3 18.bc7 gf2 19.cd8 fe1, с ничьей в симметричной позиции) 12.ef2 ef6 13.c:e7 f:d8 14.dc3 f:d2 15.c:e1 gf6! с неисследованной игрой. В партии В. Прияткии — Н. Абадиев, 1969, черные избрали неверный план: 15...ab6 16.cd2 fe7? 17.dc3! с выигранной позицией у белых, так как на 17...ed6 решает 18.cd4! X.

Нельзя 10...ef6? 11.cd6! c:e5 12.hg3 f:h2 13.ab6 a:c5 14.b:h6 fe5 15.ab4, занимая пункт c5, с выигрышем.

11.fe3 ed6! Пассивно 11...ef6 12.ef2 de7 (плохо 12...fe5? 13.hg3! f:h4 14.cb6) 13.dc3 f:d2 14.c:e1 ed6 15.c:e7 f:d8 16.cd2 [нуждается в проверке 16.hg3 ab6 с острой позицией, но слабо 16...fe7 17.cd2 ab6? 18.de3 ef6 19.bc5! b:d4 20.e:c5 fe5 21.ab4! cd6 22.c:e7 d:f6 23.ed2 ed4 24.de3 dc3 25.b:d2 fe5 26.gh2! с выигрышем (А. Злобинский — В. Инцкирвели, 1973). Анализ гротмейстера З. Цирика] 16...gf4! 17.fg3 h:f2 18.e:e5 fe7! 19.gf2 ed6 20.ef6 dc5, и черные достигают равенства.

Слабо 11...cd6? 12.ef2 de5 (проигрывает 12...dc7? 13.cb6! a:c5 14.hg3 f:h2 15.ef4 X) 13.hg3! f:h2 14.cb6 a:c5 15.b:f4, с подавляющим преимуществом у белых.

12.c:e7 d:f6. Встречалось и 12...f:d6 13.bc5 d:b4 14.a:c3 cd6 15.cb4 ab6 16.bc5 с упрощениями.

13.ef2. Заслуживает внимания 13.cb2, и после 13...fe7 14.bc3 ed6 15.bc5, или 13...fe5 14.bc3 cd6 15.ed4 fe3! 16.d:f4! g:c5 17.ab6 hg5 18.b:f6 g:e7 равенство. Плохо 13.bc5? fe7 14.ed4 ab6 15.c:a7 fg3 16.h:f4 g:c5 и т. д.

13...fe5 14.dc3 f:d2 15.c:e1 ab6.

Положение черных предпочтительнее. Так развивалась партия Б. С. Блиндера (белые) с В. Литвиновичем, 1969.

Вариант II:  
7.de3 f:d2 8.c:e3

(Предыдущие ходы: 1.cd4 fg5 2.bc3 gh4 3.cb4 hg5 4.dc5 b:d4 5.e:c5 gf4 6.g:e5 d:f4)

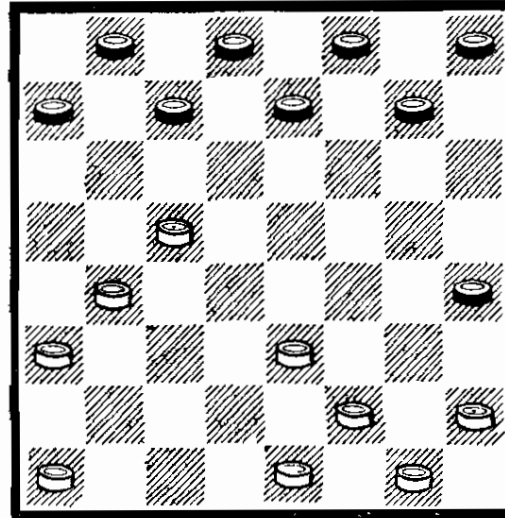

Этот размен впервые встретился в партии З. Цирик — Д. Гордевич (XIX чемпионат СССР, 1959).

8...ef6! Сильнейший ответ, предложенный Л. Раммом. Шаблонное 8...gf6 слабее ввиду 9.hg3 hg7 10.ab2 gh6 11.gf4 fg5 12.ed2! с преимуществом у белых. Эта очень важная позиция может получиться из различных дебютов. Продолжительное время рассматриваемый вариант считался слабым за черных из-за того, что в позиции на диаграмме играли 8...gf6. Идея плана с 8...ef6! в том, что черные занимают поля g5 и h6 на ход раньше, чем при 8...gf6, и белые не успевают осуществить указанное выше построение. Возможен следующий порядок ходов: 8...gh6 9.hg3 ef6!

9.hg3 gh6 10.ab2! Плохо



10.gf4? fg5 11.fe5 (после 11.ab2 следует 11...cb6! и т. д.) 11...cb6 12.ed6 b:d4 13.e:c5 fg7!, и на 14.ab2 hg3! 15.f:f6 g:c7 с огромным преимуществом.

10...fg5 11.ed2! Хуже 11.bc3 cb6 12.cd6?! ba5! 13.bc5 hg7 14.ef4! (плохо 14.ab4 gf6! 15.de7 f:d6 16.c:e7 gf4! 17.g:g7 h:d6 18.ed4 ab6 19.gh2 bc5 20.d:b6 a:c7, и положение белых трудное) 14...g:e3 15.f:d4 h:f2 16.g:e3 hg5 17.de5 de7 с преимуществом у черных (Н. Абацьев — В. Голосуев, 1969).

11...cb6! 12.ed4 ba5. После 12...hg7 13.ba5 черным лучше всего уравнивать игру путем 13...gf4! 14.g:e5 fe7 15.a:c7 b:f4 16.bc3 gf6 17.cb4 fe5 и т. д. Проигрывает 13...dc7? 14.de3 gf6 15.de5!! f:d4 16.gf4 fe7 (не спасает и 16...hg3 17.f:h2 fe7 18.ab4! с выигрышем) 17.gh2! ef6 18.fe5, и положение черных безнадеж-

но (А. Злобинский — Е. Голубев, 1974).

В ответ на 12...hg7 можно 13.de3 gf6 (13...ba5 приводит к основному варианту) 14.gf4 dc7! (хуже 14...fe5? 15.f:d6 dc7! 16.de7 f:d6 17.c:e7 gf4 18.e:g5 h:d8 19.bc5, и у белых преимущество) и после 15.ba5 fe5, или 15.de5 b:d4! 16.e:c3! fe5 17.f:d6 c:e5 равенство. (Анализ гроссмейстера В. Литвиновича).

13.bc3 hg7 14.de3 gf6 15.gf4 de7! Не проходит жертва: 15...fe5? 16.f:d6 gf4 17.e:g5 h:f4 ввиду 18.de5 fg3 19.fe3, и после 19...gf2 или 19...dc7 следует 20.ef4! с выигрышем. (Анализ гроссмейстера В. Литвиновича).

16.fe5 ed6! 17.e:g7 gf4 18.e:g5 h:h8 19.c:e7 f:d6 20.dc5 de5 21.fe3 hg7 22.gf2 gf6 23.fg3 ed4! 24.c:g7 h:f8, и черные достигают ничьей (А. Чернопищук — А. Штерн, 1969).

## «НОВОКИЕВСКАЯ ЗАЩИТА»

1.cd4 fg5 2.bc3 gh4 3.cb4 hg5 4.bc5 d:b4 5.a:c5 cd6

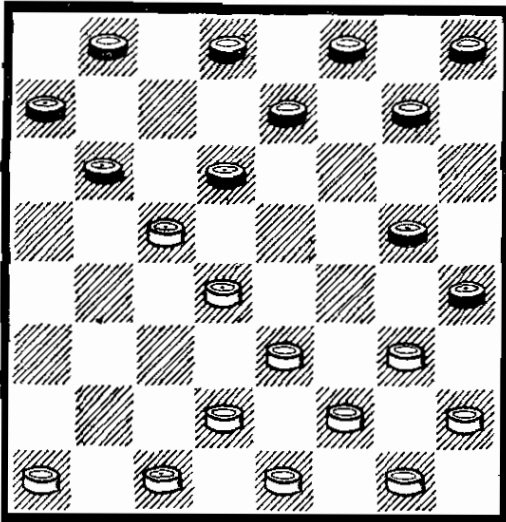

Эта острейшая система встречалась еще в 1938 г. в партии С. Дьячков — С. Лиознов VII

чемпионата СССР. В последнее время система пользуется большой популярностью благодаря открывающимся богатым игровым возможностям. Ряд вариантов подвергся глубоким исследованиям.

Долгое время дебют не имел самостоятельного названия и рассматривался как один из вариантов «Киевской защиты.» Но, поскольку стратегия сторон имеет здесь свою, особую специфику, за дебютом постепенно начало укрепляться собственное наименование, которое и используется в работе.

При 5...gh6 или 5...ef6 создаются варианты, характерные для рассмотренного дебюта «Кол».

У белых две системы: 1.6.ab2

d:b4 7.ba3 и II.6.gf4 d:b4  
7.f:h6.

**Система I:**  
**6.ab2 d:b4 7.ba3**

(Предыдущие ходы: 1.cd4 fg5  
2.bc3 gh4 3.cb4 hg5 4.bc5 d:b4  
5.a:c5 cd6)

7...bc7 8.a:c5 cd6. Неплохо и  
8...gh6 9.cb2 hg7 (можно 9...ba5  
10.cb6 a:c5 11.d:b6 ab4, и на  
12.ba7 ba3 13.bc3 gf4 14.g:e5  
cb6 15.a:c5 ed6 16.e:c7 d:b2  
17.dc3 b:d4 18.e:c5 ab2 ра-  
венство) 10.gf4! (уступает ини-  
циативу 10.ba3 gf6, и белые  
вынуждены защищаться, на-  
пример, 11.gf4 cd6 12.fe5!  
d:b4 13.a:c5 dc7 14.e:g7 gf4  
15.e:g5 h:h8 16.fe3! hg5!  
17.dc3 ef6 18.cb4! ba5 19.gf2!  
a:e5 20.cd6 cb6 21.d:h6, достн-  
гая ничьей) 10...ed6 11.c:e7  
f:d6 12.dc3! [слабее 12.fe5  
d:f4 13.fg3 h:f2 14.e:e5  
bc5 15.d:b6 a:c5 16.dc3 cb6,  
и от белых требуется очень  
точная защита: 17.gf2! dc7  
18.cd4! gh4 19.hg3 gf6 20.e:g7  
h:f8 21.gf4 fg7 22.bc3 gh6  
23.de5 ba5 24.ef6 cd6 25.cd4  
de5 26.f:b4 a:g7 27.ed4  
с мирным исходом (Ю. Аруста-  
мов — А. Плакхин, XXIX чем-  
пионат СССР, 1969)] 12...bc5  
(плохо 12...ba5? 13.de5! и т. д.)  
13.d:b6 a:c5! (при 13...c:a5  
14.cd4! белые успевают укреп-  
питься в центре и овладеть  
инициативой. Теперь плохо  
14...ab4? 15.fe5! d:d2 16.e:a5  
и т. д. А после 14...ab6! 15.de5!  
dc5 16.ba3 dc7 17.hg3 cd6  
18.e:c7 b:d8 19.ed4 g:e3  
20.d:b6 и т. д. черным нужно  
добиваться ничьей) 14.ed4 g:e3  
15.d:b6 c:a5 16.f:d4 с равной  
игрой.

9.gf4 d:b4 10.f:h6 ba5  
11.hg3. Малоисследованная по-  
зиция создается при 11.ef4  
ba3 и т. д.

11...ba3 12.gf4

12...ed6. Другие продолжения

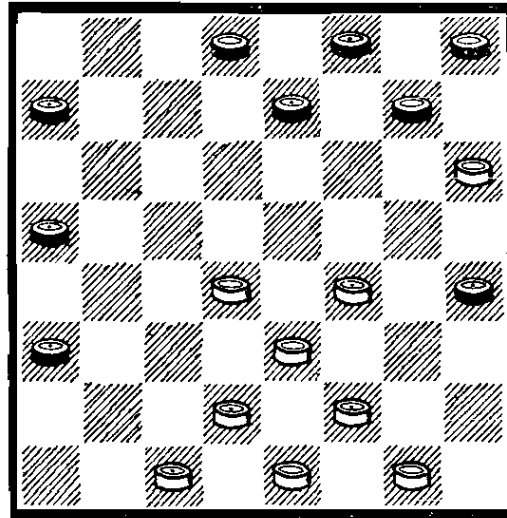

менее исследованы. Рассмотрим некоторые другие возможности.

I.12...gf6 13.fg5 dc7 14.ef4  
cb6 15.dc3 bc5 16.d:b6 a:c7  
17.cd4 ab6 18.de5 f:d4 19.fg3  
h:f6 20.fg5 f:f2 21.g:a7 ed6!  
с ничьей.

II.12...dc7 13.gh2 (такой ответ  
обычно встречался на практике.  
Заслуживают внимания и дру-  
гие планы игры, например,  
13.dc3) 13...cd6 (мастер А. Зло-  
бинский рекомендует острое  
продолжение 13...ef6!?, ука-  
зывая при этом, что проигры-  
вает 14.dc5? fg5 15.dc3 gf6,  
например, 16.ed2 hg7 17.hg3  
cb6 18.cd6 bc5 19.d:b4 a:c5  
20.cd4 ab4× или 16.cd4 ab4  
17.cb6 c:a5 18.fe5 hg7 19.h:f4  
ab6×. Эта рекомендация, без-  
условно, заслуживает внима-  
ния, но требует дальнейшей  
аналитической и практической  
проверки) 14.fg3 h:f2 15.e:g1  
dc5 (в партии Е. Семенов —  
Э. Цукерник, XXII чемпионат  
СССР, 1962, встретилось:  
15...gf6 16.hg7 f:h6 17.de5  
f:d4 18.fg5 h:f4 19.de3 f:d2  
20.e:c7 ed6 21.c:e5 ab4 с ни-  
чьей) 16.d:b6 a:c5 17.dc3 ef6!  
18.ef2 cd4 19.c:e5 f:d4 20.fe3  
d:f2 21.g:e3 gf6 22.ed4 ab4  
23.hg3! fg5 24.de5! g:e3 25.ed6  
и ничья. (Вариант указан  
мастером В. Тарохиным).

13.dc3

К интересной игре ведет

13.gh2 ab6 14.fg3 h:f2 15.e:g1, например, 15...dc5! 16.de3 gf6 17.gf2! (парируя план черных с 17...cb4, 18...bc3 и последующим проходом в дамки на поле a1) 17...fg5 18.fe5 gh4 19.hg3 (нельзя 19.ef6? fg7!×) 19...hg7 20.gf4 de7 21.fg3! h:f2 22.e:g3 cb4! (эффектно опровергается 22...ab4? 23.gh4 ef6 24.ed6! c:e7 25.de5! f:f2 26.cb2 a:g5 27.h:h4×) 23.gh4! (хуже 23.ed6 e:c5 24.de5 из-за 24...bc3! и т. д.) 23...ef6 24.cb2! (но не 24.fg5? bc3!×) 24...a:c1 25.fg5, и белые достигают ничьей. (Анализ гроссмейстера В. Литвиновича).

13...ab6 (заслуживает внимания 13...gf6).

14.de5

Так протекала партия В. Литвинович — З. Цирик, 1963, в которой партнеры заключили мир. Анализ показывает, что черным нелегко защищаться.

14...dc5 15.cd4 cb4 16.ed2

Интересен ход 16.cd2, и нельзя 16...bc3? 17.d:b2! a:c1 18.fg5! h:d4 19.e:a7 c:f4 20.ab8×.

16...de7 17.gh2 bc5! 18.d:b6 a:c7 19.ed4 cb6 20.fg5!

Сильнейшее. При 20.de3 ef6! черные уравнивают игру, например, 21.hg3 fg5 22.ed6 gf5 23.de5! и т. д. с ничьей.

20...h:f6 21.de3 bc5!

Единственный путь к спасению, указанный гроссмейстером З. Цириком.

22.d:b6 f:d4 23.e:c5 b:d6 24.hg3! (лучший шанс) 24...gf6! 25.gh4 fe5 26.ba7 ed4 27.ab8 dc5 28.ba7 cb4 29.a:e3 bc3 30.eg5 cb2 31.g:d8 ba1 32.fe3 hg7!, и белые выиграть не могут.

**Система II:**

6.gf4 d:b4 7.f:h6

(Предыдущие ходы: 1.cd4 fg5 2.bc3 gh4 3.cb4 hg5 4.bc5 d:b4 5.a:c5 cd6)

7...ba5

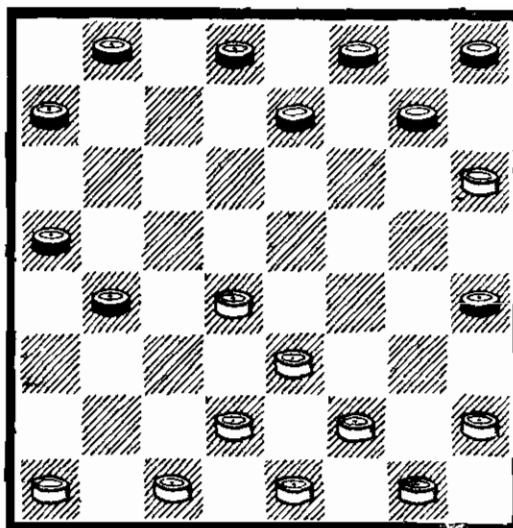

Мастер В. Тарокин в двух партиях XXXV чемпионата СССР, 1975, применял черными план с 7...ba3 8.ab2 ed6 9.bc3 gf6 10.hg3 hg7? Последний ход черных ошибочен, ибо белые могли поставить соперника в критическое положение путем 11.ef4! de7 12.fg5 ba5 (не спасает 12...bc5 13.d:b6 a:c5 14.gf4!, и нельзя ни 14...fe5 15.gf6×, ни 14...bc7 15.cb2×, а на 14...ba7 15.cb4! ab2 16.c:a3 fe5 17.ba5! h:f6 18-ab6 e:g3 19.b:d4 gh2 20.fg3 h:f4 21.de5 f:d4 22.de3×) 13.gf4! dc5 (в партии В. Новиков — В. Тарокин, 1977, было: 13...bc7 14.fe5 d:f4 15.g:e3 cd6 16.gh2 с подавляющей позицией у белых) 14.d:b6 a:c7 15.cd4 ab6 16.fe5 ba5 17.dc3 ba7 18.ed6! c:e5 19.fg3 с выигрышем. (Анализ гроссмейстера В. Литвиновича).

8.hg3. Мастер Н. Спаиццети серьезно анализировал последствия хода 8.ef4, открывающего новые возможности в этой системе. Вот некоторые из разработанных им вариантов, разумеется, далеко не исчерпывающие игровые ресурсы сторон: 8.ef4 bc7 9.fe3 cd6 10.ef2! (нельзя 10.gf2?, ибо после 10...dc5! 11.d:b6 a:c5 12.ab2 ed6 и т. д. игра сводится к партии А. Шугаев — В. Габриелян, 1974, где белым не спастись.) 10...ba3 (в партии Н. Спаиццети)

рети — В. Вронский, 1978, было: 10...dc5 11.d:b6 a:c5 12.fe5! dc7 13.ab2 ed6 14.ed4! c:e3 15.f:d4 d:f4 16.ba3 bc3 17.d:b2 cd6 18.bc3 dc5 19.gf2 gf6 20.fe3 fe5 21.e:g5 h:f6 22.de3 hg7 23.ab4! c:a3 24.hg3, и черным нужно добиваться ничьей. Интересные варианты возникали при 13...ba3 14.bc3 и проигрывает 14...ef6? 15.cd4 cb4 16.dc3!! b:d6 17.de5 f:d4 18. fg3 h:f2 19.g:e7 f:d6 20.h:c5 ab4 21.ca7 bc3 22.ab8! cb6 23.be5!×) 11.ab2 dc7 12.bc3 cb6 13.hg3 gf6! (любопытно продолжение 13...dc5 14.fe5 ef6 15.gh2! cb4 16.ed6 bc5 17.d:b6 a:e7 18.ed4 ed6 19.de3 b:f4 20.g:c7 fe5 21.d:f6 g:e5 22.cd8! ab4 23.da5! ef4 24.a:g5 h:f6 25.fe3 с выигрышем.) 14.gh2 bc5 15.d:b6 a:c7 16.cd4 hg7! 17.fe5 d:f4 18.g:e5 ed6! 19.ef4 fg5 20.fe3 ab6! 21.dc3 ba5! 22.cd2 ab4! 23.c:a5 hg3! 24. dc3 ab2! 25.c:a1 gf2 26.e:g1 g:c5, и положение белых трудное. Разумеется, это лишь наметки для дальнейших исследований.

В практике последних лет приобрел популярность смелый выпад 8.de5, впервые разработанный мастером Ю. Кузюковым (отметим, что белые могут осуществить его и следующим ходом, после 8.hg3 bc7 или 8.hg3 dc7, когда черные определяют свой план). При этом в ряде случаев игра может свестись к позициям, которые мы рассмотрим ниже, но возможно и иное течение борьбы. У черных есть несколько ответов:

I.8...bc7 9.ab2 ba3 10.hg3! ed6 [плохо 10...ab4? 11.ed6! c:e5 12.bc3 ed6 13.c:a5 dc7 14.gh2 и т. д. (Ю. Кузюков — И. Доска, XXXIV чемпионат СССР, 1974)] 11.gh2! d:f4 12.g:e5 cb6 13.hg3 gf6 14.e:g7 h:f6 15.dc3! bc5 16.gf4 de7 17.fe5 f:d4 18.c:e5 fg7 с ничьей (М. Юдин — Ю. Кириллов,

XXXII чемпионат СССР, 1972).

II.8...dc7 9.ab2 ba3 10.hg3! gf6 (позиция с 10...cb6 11.gf4 bc5 12.bc3 рассматривается в основном варианте) 11.e:g7 h:f6 12.gf4 fe5! 13.f:d6 c:e5 14.bc3 ab6 15.gh2 bc7 16.ef4 e:g3 17.h:f4 cd6 18.de3! (проигрывает 18.cd4 fg7! 19.h:f8 dc5×) 18...ef6 19.cb2! (нельзя ни 19.cd4?, ни 19.ed4? ввиду 19...de5! 20.f:d6 fg5 21.h:f4 bc5×) 19...a:c1 20.fg5 и ничья (В. Вигман — Т. Шмульян, 1974).

III.8...ab6 (наиболее точный ответ. Нельзя 8...gf6? 9.e:g7 h:f6 10.dc3 b:f4 11.fg3×) 9.ab2 ba3 10.dc3 [здесь уже плохо 10.hg3? bc5 и т. д. После 10.bc3 черные могут продолжать 10...gf6 11.e:g7 h:f6 12.ed4 bc5 13.d:b6 a:c7 14.fg3 h:f2 15.g:e3 cb6. В гамбитной позиции у черных запасной темп и, как следствие, инициатива. Не проходит 10...ef6? 11.ed6! dc7 12.ef4! c:g3 13.h:f4 fg5 14.fe5, и нельзя 14...bc5 15.h:f4 cd4 ввиду 16.ed6! d:b2 17.de7 f:d6 18.dc3 b:d4 19.fg3×. Встречалось 10...ba7 11.hg3 gf6 12.e:g7 h:f6 13.gf4, и черным лучше всего отвечать 13...ed6 с равенством. Слабее играли черные в партии Ю. Кузюков — В. Габриелян (XXX чемпионат СССР, 1970): 13...fg5? 14.cd4 ed6? 15.fe5! d:f4 16.dc5 b:d4 17. e:c5 ab4! 18.gh2 b:d6 19.fg3 h:f2 20.e:c7 d:b6 21.h:f4. В дальнейшем черные не использовали ничейных шансов и проиграли] 10...gf6 [на 10...ba7 можно 11.ed4. Остро протекала партия А. Кандауров — А. Койфман (XXXVI чемпионат СССР, 1976): 11...ef6 12.ed2! bc5 13.d:b6 f:d4 14.c:e5 a:c5 15.bc3! hg3! 16.h:f4 cd4 17.ed6 d:b2 18.dc3 b:d4 19.fe5 d:f6 20.de7 f:d6 21.h:c5 ab4, и черные добились ничьей] 11.e:g7 h:f6 (как выясняется, удар 12.fg3? про-

игрывает) 12.ed4 bc5 13.d:b6 a:c7 14.cd4! с интересной игрой. В партии А. Кандауров — В. Габриелян, 1976, белые избрали неудачный план с 14.fe3? fe5 15.ef4 e:g3 16.h:f4 cd6! 17.ef2dc5! 18.fe5? (проигрывает. Ничья достигалась после 18.fe3 dc7 19.cb4!) 18...ed6 19.e:c7 b:d6 20.cb4, и черные могли красиво победить: 20...cd4 21.ba5 hg3!! 22.f:h4 de3 23.hg5 dc7! 24.bc3 de5 с выигрышем.

После 8.hg3 рассмотрим три варианта: I.8...bc7; II.8...dc7 и III.8...ba3.

Очень редко встречается 8...ab6 9.gf4 bc5 10.d:b6 a:c7, что ведет к сложной, но все-таки более перспективной для белых игре. Партия Л. Головашкин — В. Литвинович (XXVI чемпионат СССР, 1966) продолжалась так: 11.ed4 ba3 (хуже 11...cb6 12.dc3! b:d2 13.e:c3, с преимуществом у белых) 12.dc5! cd6 13.ab2 d:b4 14.bc3 gf6 15.c:a5 ed6 16.dc3 fe5! (в партии М. Старобинский — А. Гомонов, 1974, было: 16...dc7? 17.gh2! dc5? 18.fg5! fe7 19.fe3 ed6 20.g:e7 d:f8 21.cd4 cd6 22.d:b6 ba7 23.bc7 d:b8 24.ed4 hg7 25.ef2 gf6 26.hg3 bc7 27.gf4 cd6 28.dc5 d:b4 29.a:c3 fe7 30.fg5 ab6 31.cd4 ba5 32.dc5 fe5 33.cb6! h:f6 34.bc7×. Белые четко использовали малозаметные промахи соперника) 17.gh2 e:g3 18.h:f4 hg7 19.cd4 gf6 20.ab6 de7 21.fe5 d:f4 22.bc7 b:d6 23.de5 f:d4 24.fe3, и ничья.

#### Вариант I: 8...bc7

(Предыдущие ходы: 1.cd4 fg5 2.bc3 gh4 3.cb4 hg5 4.bc5 d:b4 5.a:c5 cd6 6.gf4 d:b4 7.f:h6 ba5 8.hg3)

См. диаграмму.

9.gf4. Проанализируем два продолжения: I.9...ba3 и II.9...cd6.

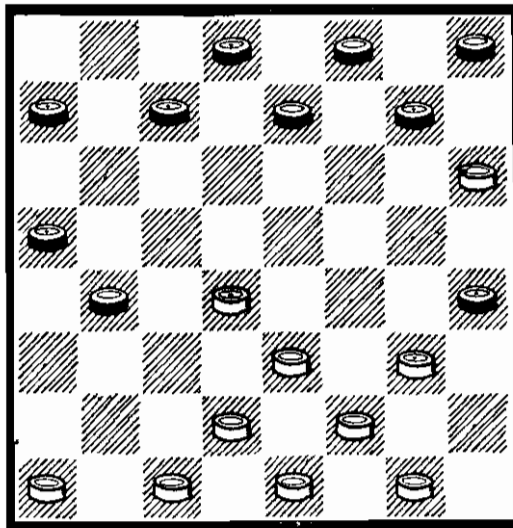

Иногда играют 9...cb6 10.fg5 (опасно 10.de5 ba3, и если 11.ab2, то 11...bc5, и у белых плохо) 10...h:f6 11.de5 f:d4 12.e:a3 ed6! (препятствуя ходу 13.ab2?) с примерно равными возможностями.

#### Продолжение I: 9...ba3

(Предыдущие ходы: 1.cd4 fg5 2.bc3 gh4 3.cb4 hg5 4.bc5 d:b4 5.a:c5 cd6 6.gf4 d:b4 7.f:h6 ba5 8.hg3 bc7 9.gf4)

10.ab2 gf6. Можно и 10...cd6 11.bc3 (плохо 11.de5? dc5 и т. д. Проигрывает 11.fg3? h:f2 12.e:g3 gf6 13.bc3 fg5 14.gh4 ef6!, и белым не спастись) 11...dc5 [встречалось 11...dc7 12.gh2 cb6 13.fg3 h:f2 14.e:g1 gf6 15.hg3 с острой игрой (Б. Симонян — А. Койфман, 1976). Плохо 11...gf6? 12.fe5! d:f4 13.e:g5 и т. д.] 12.d:b6 a:c7 с равной игрой.

Далее может последовать 13.ed4 ab6 14.fe5 gf6! (нельзя 14...ef6? 15.cb4!×) 15.e:g7 h:f6 16.de5! f:b2 17.dc3 b:d4 18.fg3 h:f2 19.g:a7 ed6 20.ef2 cb6 21.a:e7 d:f6 22.fg3, и ничья.

11.fg5. Возможны и другие ответы: I.11.bc3 cb6! с неисследованной позицией (но не 11...cd6? 12.fe5! d:f4 13.e:g5, и у черных плохо).

II.11.dc3 hg7! 12.ed2 (заслуживает внимания 12.fg5 cd6

13.ef4 и т. д.) 12...fg5! (слабее 12...cd6 13.de5 f:d4 14.c:c7 d:b6 15.ed4! с инициативой у белых, но не 15.fe5? gf6! 16.e:g7 ef6 17.g:e5 fg7 18.h:f8 bc5 ×) 13.fe5 ed6! 14.h:f4 ab6! 15.gh2 dc5 16.hg3 gh6 17.ef6 fe7 18.fg7! [проигрывает 18.de5? e:g5 19.cd4 de7! 20.ef6 cb4 21.f:d8 bc3 22.d:b4 a:a1 × (О. Романчук — В. Тарохин, 1965)] 18...h:f8 19.de5! cb4 20.fg5 h:d4 21.e:a7 cb6 22.a:c5 b:d6, и игра равна (Н. Бенедикт — В. Вигман, 1973).

11...cd6

В партии А. Пономарев — В. Тарохин, 1979, встретилось новое продолжение: 11...hg7 12.ef4 ab4! 13.fg3 h:f2 14.g:e3 f:h4 15.bc3 gf6 16.c:a5 cd6 17.dc3 fe5 18.d:f6 e:g5 19.ed2 dc5 20.cd4 ab6 21.a:c7 d:b6 22.dc3! (хуже 22.fe5 из-за 22...ab2! и т. д.) 22...ba5 23.d:b6 a:c7 24.cd4 cd6 25.de5 dc5 26.ef6! g:e7 27.fe5 hg3 28.ef6, и ничья.

12.ef4! Приводимый анализ этой сложной позиции принадлежит Л. Рамму. Плохо 12.bc3? hg7! 13.gh2 (нельзя 13.ef4? ab4! 14.c:a5 ab2 15.c:a3 de5 ×) 13...ab6 14.hg3 dc5 15.gf4 cb4 16.fe5 bc5 с шансами на выигрыш у черных.

12...dc5! Не проходит комбинация: 12...fg7? 13.h:f8 dc5 14.d:b6! a:c5 15.f:b4 a:a1 16.g:e7 d:f6 17.fe5! f:d4 18.dc3, запирая дамку и две простые черных.

13.d:b6 a:c7 14.de3! Нельзя 14.bc3? cd6 15.cd4 ab2! 16.c:a3 de5 ×.

14...cb6! Плохо 14...cd6? 15.ed4 dc5 16.d:b6 a:c5 17.bc3 и т. д.

В партии М. Старобинский — М. Гельфер, 1972, черные избрали 14...hg7? 15.ed4 ab6 (не лучше и 15...cb6 16.bc3 и на 16...dc7 17.fe5 ba5 18.ed6! c:e5 19.fg3 ×, а на 16...ba5

17.dc5 dc7 18.cb6! a:c5 19.cb2 a:c1 20.ed2 ×) 16.bc3 ba5 17.gh2! cb6 18.ed2 bc5 19.d:b6 a:c7 20.cd4 cd6 (на 20...cb6 21.de5 f:d4 22.de3 ×) 21.fe5 d:f4 22.g:e3 ed6 23.dc3 de7 24.fg3 h:f2 25.e:g1 fg5 26.h:f4 gf6 27.fg5 f:h4 28.hg3 h:f2 29.g:e3, и белые добились победы.

15.ed4 ba5 16.ed2 dc7 17.fe5. Можно 17.bc3 cb6 18.gh2, и если 18...bc5 19.d:b6 a:c5, то 20.de3 hg7 21.cd4! ab4 22.d:b6 fe5 23.f:d6 e:a7 24.ed4 h:f6 25.hg3, и у белых не хуже.

17...cb6!

Проигрывает 17...hg7? 18.bc3 ab6 19.ed6 ×.

18.e:g7 h:f6 19.de5! f:d4 20.dc3 h:f6 21.c:g7 ef6 22.g:e5 fg7 23.h:f8 bc5 24.f:b4 a:a1 с ничьей (Н. Бенедикт — А. Николаенко, XXXIII чемпионат СССР, 1973).

#### Продолжение II: 9...cd6

(Предыдущие ходы: 1.cd4 fg5 2.bc3 gh4 3.cb4 hg5 4.bc5 d:b4 5.a:c5 cd6 6.gf4 d:b4 7.f:h6 ba5 8.hg3 bc7 9.gf4)

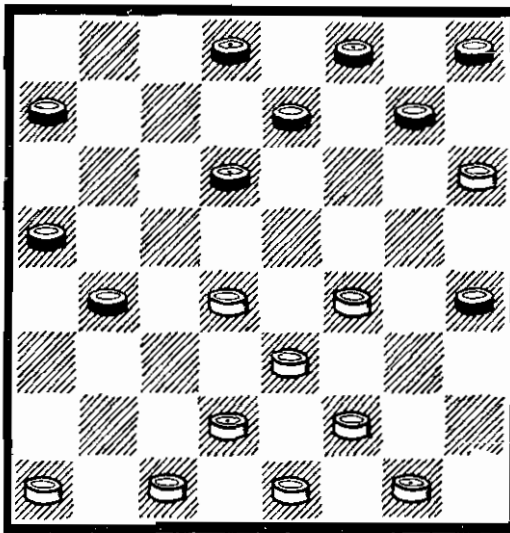

10.de5! Проигрывает 10.gh2? dc5! 11.d:b6 a:c5 12.ab2 (не спасает 12.fe5 ef6 13.ab2 f:d4 14.ef4 dc7! 15.dc3 b:d2 16.e:e5 ab4 17.fe3 gf6 18.e:g7 h:f6 ×) 12...ed6! 13.ba3 (на 13.bc3 gf6 14.cd4 fg5 15.d:b6 a:c7 16.dc3 b:d2

17.e:c3 cb6 18.cb2 ba5 19.cd4 hg7 20.ba3 gf6 21.dc5 d:b4 22.a:c5 de7×) 13...gf6 14.cb2 fg5 15.bc3 hg7 16.cd4 de7 17.d:b6 a:c7 18.a:c5 d:b4 19.dc3 b:d2 20.e:c3 ed6 с выигрышем (А. Шугаев — В. Габриелян, 1974).

10...dc7. Если 10...dc5, то 11.ed6! ba3 12.d:b4 a:c5 13.fe5! с перспективной игрой у белых. Теперь проигрывает 13...gf6? 14.e:g7 h:f6 ввиду 15.dc3! (угрожая 16.ab2 и 17.fg3× и одновременно препятствуя ходам 15...cb4 и 15...fe5) 15...ed6 16.ab2 de5 17.ed2 de7 18.hg7!×. (Указано гроссмейстером В. Абаулиным).

Интересно протекала партия Н. Спанцирети — С. Власов, 1948: 13...dc7 14.dc3 cb4 15.ed2 ed6? (лучше 15...gf6 или 15...ba3) 16.ef4 dc5 17.fe3 ba3 18.ab2 cb4? (проигрывает. Необходимо было искать спасения после 18...cb6 19.gf2! cd4 и т. д.) 19.gf2! с выигрышной для белых позицией.

Иной план избрали черные в партии Ю. Колодиев — С. Власов (XVI чемпионат СССР, 1954): 13...cb4 14.ef4 dc7 15.ab2 ba3 16.bc3, и положение белых активнее.

11.ed4. На 11.ab2 может последовать 11...dc5 (продолжение 11...ba3 12.ed4 см. ниже) 12.ba3 gf6! (плохо 12...ef6? 13.ed4!) 13.e:g7 h:f6 14.cb2 cd6! 15.fg3! [слабее 15.bc3? fg5! 16.cd4 ef6! 17.d:b6 a:c5 с преимуществом у черных. Пассивно 15.fg5 bc3! 16.b:b6 a:c5 17.ef4 fe5, и белые вынуждены перейти к защите (Э. Мурсалов — А. Норвайшас, 1979)] 15...h:d4 16.dc3 или 16.fe5 d:f4 17.de3 f:d2 18.e:g7 ab6 с ничьей.

11...ba3 12.gh2! С идеей препятствовать размену 12...gf6. Можно 12.ab2 gf6! 13.e:g7 h:f6 14.fe3 [неудачен план с 14.dc3? fg5 15.fe3 ab6! 16.gf2 dc5! 17.fe5 ed6! 18.h:f4 fg7,

и преимущество у черных, (Д. Школяр — В. Сандлер, 1980)] 14...cb6 15.dc3! (пассивно 15.bc3 bc5 16.d:b6 a:c5 17.cd4 ab4 18.d:b6 bc3 19.d:b4 a:a7 с лучшей игрой у черных. Партия В. Лухт — В. Литвинович, 1967, завершилась так: 20.ed2 ab6 21.dc3 ba5 22.cb2? fe5! 23.gh2 e:g3 24.h:f4 de5! 25.f:d6 e:c5, и черные выиграли) 15...bc5 16.d:b6 a:c5! [проигрывает 16...a:c7? 17.ed4! fg5 18.de5! g:e3 19.cb4 d:f4 20.ef2× (Ю. Кириллов — Б. Фоменко, XXXIII чемпионат СССР, 1973)] 17.cd4 fg5! 18.d:b6 a:c7 19. bc3 ef6 20.cd4 fe5! 21.d:f6 g:e7, и игра равна.

12...cb6! Как показала партия В. Литвинович — Ю. Губанов, 1974, проигрывает 12...ab4? 13.fg3! h:f2 14.e:g3 ab6 15.gh4 gf6 (на 15...ba5 16.dc5 bc3 17.d:b4 a:c3 18.hg3! d:b4 19.cb2 и т. д.×) 16.e:g7 h:f6 17.de3 или 17.hg3 с выигрышем белых.

После 12...ab6 13.fg3! h:f2 14.e:g3 у черных единственный, парадоксальный путь к ничьей, указанный кандидатом в мастера спорта З. Рейзом: 14...ef6! 15.gh4 fg5!! 16.h:f6 dc5, и белые выиграть не могут.

13.e:c7 b:d8 У белых позиционное преимущество и выбор продолжений. Так, в партии Н. Алфимов — Ю. Кириллов (XXXIII чемпионат СССР, 1973) дальше было: 14.fe3 ed6 15.ab2 ab6 16.bc3 bc5 17.d:b6 a:c7 18.cd4 de7 19.dc3 cb6 20.de5 dc5 21.ed6 hg3 22.d:b4 a:c5 23.fg5 gf6 24. h:f4 f:h4 25.cb2 hg7 26.ef2 ba5 27.fe5 cb4 28.cd4 hg3 29.f:h4 bc3 30.ef6 g:e5! 31.d:d8 c:a1, и ничья.

По-иному протекала партия В. Вигман — А. Койфман, 1977: 14.ab2 gf6 15.fe3 [после 15.fg5 dc7 16.dc3 hg7! острая игра, но плохо 16...cb6?



17.hg7!× (В. Габриелян — А. Койфман, XXXVI чемпионат СССР, 1976)] 15...dc7! 16.bc3 cb6 17.hg3 h:f2 18.e:g1 bc5 19.d:b6 a:c7 20.cd4 hg7! 21.de3 cd6 22.gf2 dc5 23.d:b6 a:c5 24.ed2 fg5 25.dc3, и черные могли достичь ничьей путем 25...gf6 26.cd4 gh4 27.d:b6 fe5 и т. д.

#### Вариант II: 8...dc7

(Предыдущие ходы: 1.cd4 fg5 2.bc3 gh4 3.cb4 hg5 4.bc5 d:b4 5.a:c5 cd6 6.gf4 d:b4 7.f:h6 ba5 8.hg3)

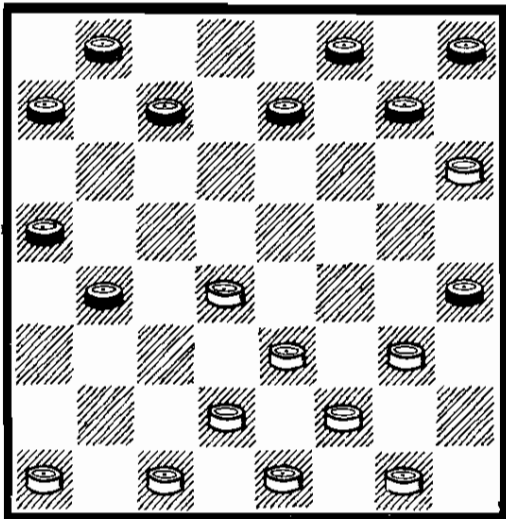

9.gf4 cd6. Можно и 9...ba3 10.ab2 cd6 11.bc3 [на 11.de5 черные могут ответить 11...bc7 (см. предыдущий вариант) или 11...dc5, что будет рассмотрено ниже] 11...dc5 12.d:b6 a:c7 с острой, интересной игрой.

10.de5. Известный аналитик С. Таксер предложил размен 10.dc3 b:d2 11.e:c3, ведущий к обоюдоострой игре. Рассмотрим возможные ответы черных.

I. 11...ef6? 12.dc5! d:d2 13.fg5×.

II. 11...gf6 12.ab2 (можно сразу 12.fg5) 12...bc7 13.fg5, и связки складываются в пользу белых. Например, в партии А. Войцещук — В. Габриелян (XXVI чемпионат СССР, 1966) дальше было: 13...cb6 14.cd2 bc5 15.d:b6 a:c7 16.ed4 ab6

17.de3 ba5, и белые могли ходом 18.ef4! получить огромное преимущество.

III. В партии Г. Варюхин — М. Старобинский, 1974, встретилось 11...ab6 12.ab2 dc5 13.ba3 gf6 14.fg5 bc7 15.ef4 c:e3 16.f:d4 cd6 17.fe5 d:f4 18.g:e3 ed6 19.ab4 hg3! 20.gh2 hg7! 21.h:f4 de5 22.f:d6 fg5 23.h:f4 bc5 24.d:b6 a:g3, и черные добились ничьей.

IV. 11...dc5! 12.d:b6 a:c5 (пожалуй, лучшее) 13.fe5! cb4! [в партии Ю. Арустамов — Т. Шмульян (XXXIII чемпионат СССР, 1973) последовало: 13...gf6 14.e:g7 h:f6 15.ab2! cb4 16.ed4 b:d2 17.c:e3 ed6 18.ef4 fg5! 19.dc5! d:b4 20.ba3 g:e3 21.a:c5! с преимуществом у белых] 14.ed4 (нуждается в проверке 14.cd4 bc7 15.ef4 и т. д.) 14...b:d2 15.c:e3 bc7 16.ab2 ab4 17.ba3 ed6, и ничья (Н. Бенедикт — В. Габриелян, XXVII чемпионат СССР, 1967).

10...dc5. Позиция, возникающая при 10...bc7, рассмотрена в предыдущем варианте.

Проигрывает 10...gf6? 11.e:g7 h:f6 из-за комбинации 12.fg3 h:d4 13.fe5 d:f4 14.de3 f:d2 15.e:g7×. Размен 10...ab6 11.e:c7 b:d8 позволяет белым беспрепятственно занять центральную позицию.

11.ab2. Продолжение 11.ed6, видимо, все-таки лучше своей репутации и ведет к обоюдоострой игре, ибо после 11...ab6 12.fe5 ba7 у белых есть хороший план: 13.ef4! ba3 14.d:b4 a:c3 15.d:b4 a:c5 16.ab2 ef6 17.ed6! c:e7 18.fg5 bc5 19.ed2, и черные, несмотря на материальный перевес, должны добиваться ничьей (В. Литвинович — А. Норвайшас, 1981).

11...ba3 12.bc3 ab6. Сравнительно новое продолжение, разработанное гроссмейстером В. Вигманом. В партии С. Дьячков — С. Лиознов (VII чемпионат СССР, 1938) было 12...ef6 13.cd4! ab4 (можно 13...cb4

14.fg5! bc7 15.g:e7 f:f4  
 16.e:g5 h:f6 17.h:f8 cd6  
 18.f:c5 b:d6 с худшей, но  
 защитимой позицией у черных)  
 14.d:b6 a:c5 15.ed6! c:e7  
 16.ed4 fg5! 17.fe5 bc7 18.h:f4  
 с преимуществом у белых.

Если 12...gf6 13.e:g7 h:f6,  
 то 14.fg5 cb4 15.ed4!, и черным  
 нужно точно защищаться:  
 15...bc7 16.fe3 cd6 17.ef4 [воз-  
 можно 17.gh2 dc5! 18.d:b6  
 a:c7 19.c:a5 fe5, уравнивая  
 в дальнейшем игру. Остро про-  
 текала партия В. Габриелян —  
 В. Литвинович (XXXI чемпио-  
 нат СССР, 1971) 17.dc5!? de5!  
 18.cb6! a:c7! 19.c:a5 ef4 20.ed4  
 fg3 21.dc3 cd6 22.ed2 gh2 23.de3  
 de5! 24.ab6 a:c5 25.d:b6 ef4  
 26.cd2 fg7! 27.h:g3 h:b2  
 28.g:e7 ba1 с ничьей] 17...dc5!  
 18.d:b6 a:c5 19.gf2 cd4  
 20.c:g7 h:h8 21.dc3 b:d2  
 22.e:c3 ef6!! 23.fe3 fe7!, и ни-  
 чья (Д. Воробьев — М. Старо-  
 бинский, 1974).

13.ed6! Слабее играли белые  
 в партии П. Рамазанов —  
 В. Вигман (XXXIV чемпионат  
 СССР, 1974): 13.cd4? cb4 14.gh2  
 (можно было пойти на худший  
 эндшпиль после 14.dc3 b:d2  
 15.e:c3 ef6! 16.cb4! a:c5 17.fg5  
 ab4 18.g:e7 f:d2 19.h:f8 c:e3  
 20.f:a3 de1 21.f:d4 и т. д.,  
 но плохо 16.cb2? a:c1 17.fg5  
 c:c7 18.g:e7 f:d6 19.h:a7 cd6  
 20.gh2 db4!, и у белых нет  
 темпа для ловли черной дамки)  
 14...ef6! 15.fg5 ba7 16.g:e7  
 f:f4 17.h:f8! fg3! 18.h:f4 bc3!  
 19.d:b2? (решающая ошибка;  
 после 19.d:b4! a:g3 20.fd6 бе-  
 лые точной защитой еще могли  
 достичь ничьей) 19...bc5  
 20.f:b4 a:a1 21.fg3 h:d4  
 22.dc3 d:b2 23.fe5 ab6!, и бе-  
 лые сдались, так как на 24.ef6  
 последует 24...hg7! 25.f:h8 bc5  
 с выигрышем.

13...cb4 14.fe5! e:c5 15.ef6  
 g:e5 16.ed4 c:e3 17.f:f6, и не-  
 смотря на лишнюю шашку  
 черные должны стремиться к  
 ничьей.

### Вариант III: 8...ba3

(Предыдущие ходы: 1.c:i4  
 fg5 2.bc3 gh4 3.cb4 hg5 4.hc5  
 d:b4 5.a:c5 cd6 6.gf4 d:b4  
 7.f:h6 ba5 8.hg3)

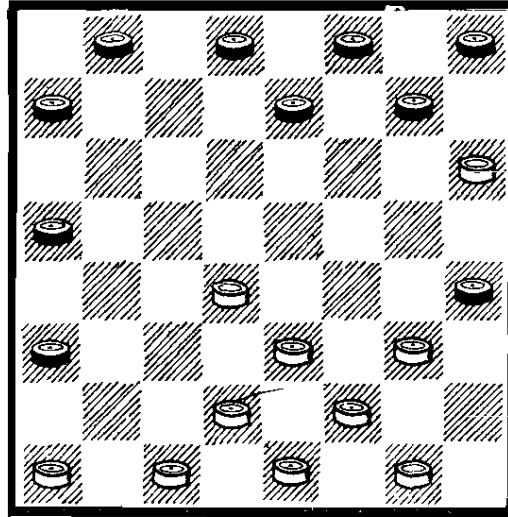

9.ab2 ed6 10.gf4 ab6 11.bc3!  
 В партии Б. Хамелис — В. Виг-  
 ман (XXXVIII чемпионат  
 СССР, 1978), где впервые встре-  
 тилась такая трактовка этой  
 системы, белые неосторожно на-  
 пали: 11.de5? fe7! 12.e:c7  
 b:d6 13.h:f8 dc5 14.f:b4 a:a1  
 с выигрышем черных.

11...de7 12.de5! Более слабый  
 план избрали белые в партии  
 Д. Сафаров — В. Литвинович,  
 1979: 12.gh2 gf6! 13.fg3!  
 (остальное хуже, например,  
 13.fe5 d:f4 14.e:g5 bc7! 15.hg3  
 cd6 16.de3 dc5! 17.gf4 cb4  
 18.ed2 hg7 и т. д.) 13...h:f2  
 14.e:g1 hg7! 15.hg3! fg5! (при  
 15...de5 16.f:d6 e:e3 17.d:f4  
 fg5 белые уравнивали игру  
 путем 18.ed2! g:e3 19.d:f4  
 и т. д.) 16.de5 g:e3 17.d:f4!  
 dc5 18.ed6! gf6! (нельзя  
 18...cb4? 19.gh4! b:d2 20.e:c3  
 e:c5 21.cd4×) 19.d:b4 a:c5  
 20.gh4 ba7! (подготавливая  
 путь для шашки c5, поскольку  
 на 20...cb4? следует 21.fe5!×)  
 21.gf2 cb4 с преимуществом  
 у черных.

12...dc5 13.ed6! и игра свелась  
 к позиции, рассмотренной в пре-  
 дыдущем варианте.

## «ИГРА ДЬЯЧКОВА»

1.cd4 fg5 2.bc3 gf6 3.cb4 bc5  
4.d:b6 c:c3 5.d:b4 hg7

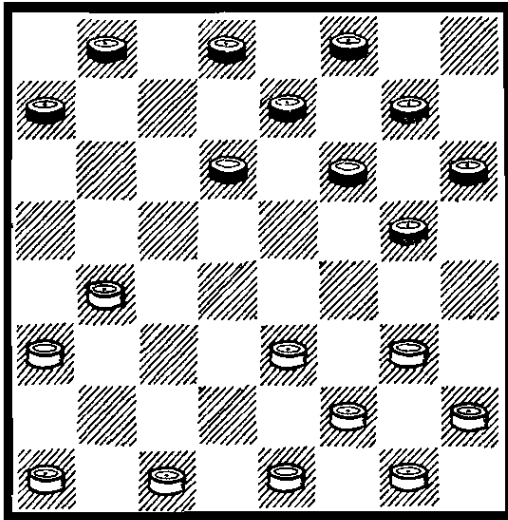

Этот дебют ввел в турнирную практику известный мастер С. Дьячков в 1938 г. Черные стремятся к созданию ударных колонн в центре, но инициатива все же принадлежит белым, которые располагают выбором активных продолжений.

Отметим, что встречается и несколько иная трактовка дебюта: 1.cb4 bc5 2.bc3 fg5 3.gf4 gh4 4.cd4 gf6 5.d:b6 c:c3 6.d:b4 dc7 (основное отличие в том, что у черных еще не сдвинута шашка h8). Здесь белые могут применить интересный план, предложенный мастером В. Голосуевым: 7.cd2 fg5 (если 7...hg7, то 8.dc3!, и плохо 8...fe5? 9.hg3!; например, проигрывает 9...cb6? 10.ba5 bc5 11.ab6! cb4 12.a:c5 d:d2 13.e:c3 a:c5 14.f:b4×) 8.dc3 ef6 9.ba5 fe5 10.ab2 e:g3 11.h:f4 fg7 12.cb4! dc5 13.b:d6 c:g3 14.ed4, и несмотря на отсутствие шашки у белых не хуже, так как силы черных разорваны по флангам (В. Голосуев — Е. Лысенко, 1964)

В основном варианте встречаются четыре системы: I.6.

ba5; II.6.ab2; III.6.ed4 и IV.gf4.

### Система I: 6.ba5

(Предыдущие ходы: 1.cd4 fg5 2.bc3 gf6 3.cb4 bc5 4.d:b6 c:c3 5.d:b4 hg7)

6...de5. Черные могут играть и 6...dc7 7.ed4! gh4 8.dc5 [позицию с 8.ab2 hg5 9.bc3 рассмотрим в системе II. Можно 8.ab4 hg5 9.bc5 d:b4 10.a:c3 ab6 11.ab2 ed6 12.cd2 gh6! 13.de5! с равенством (С. Корхов — М. Коган, XII чемпионат СССР, 1950)] 8...d:b4 9.a:c3 ab6 с обоюдоострой игрой. Партия М. Старобинский — В. Литвинович, 1973, продолжалась так: 10.cb4 hg5 11.ba5 ed6 12.gf4 g:e3 13.f:d4 fg5 14.ab2 gh6! 15.hg3! h:f2 16.e:g3 gf4 17.g:e5 d:f4 18.cd2 fg3 19.de3! hg5! 20.gf2! g:e1 21.bc3 e:b4 22.a:a7 fe7, и ничья.

7.gf4 e:g3 8.h:f4 dc7 9.cb2! Сильнейший план, впервые встретившийся в партии Л. Рамм — С. Дьячков (VII чемпионат СССР, 1938). Не дает перевеса 9.ab2 cd6! 10.ed2!, и у черных выбор из трех продолжений:

I.10...gh4 11.ed4 de5 12.f:d6 e:e3 13.f:d4 с острой игрой.

II.10...fe5 11.fg3 gh4 12.gf2 gf6 13.ab4! dc5! 14.f:d6 c:a3 и ни 15.gf4 e:c5 16.fg5 h:f4 17.e:e7 f:d6 18.ab6 cb4!, ни 15.bc3 e:c5 16.cb4 ab6! 17.b:d6 bc5 18.d:b4 a:c5 не дает белым перевеса.

III.10...bc7 11.bc3 cb6! с равенством, но не 11...fe5? 12.fg3 gf6 13.cb4! ab6 14.gh2! gh4 15.cb2! h:d4 16.bc5 e:g3 17.h:f4 d:b4 18.a:g7×.

9...gh4! После 9...ed6? 10.ab4! у белых явное преимущество.

10.ed4 fg5 11.fe3 gf6 12.

bc3! Проигрывает 12.ab4?  
fe5! X.

12...ed6 13.ab2 fe5. Точной защитой черные достигают ничьей и при 13...ab6 14.gf2 (можно и 14.ef2) 14...dc5 15.ed2 fe7 16.de5! (на 16.cb4 ed6 17.de5 f:d4 18.dc3 de5! 19.f:d6 c:e7 20.e:a7 gf4 равенство) 16...f:d4 17.c:e5 ed6 18.ef6! g:e7 19.bc3 (с переменной цветов получилась позиция из «Городской партии») 19...hg5! 20.f:h6 ef6! 21.ef4! fe5! 22.fe3 e:g3 23.cb4 gh2 24.hg7 de5! 25.b:f4 hg1 26.gh8 g:c5 27. dc3 cd6 28.fg5 h:f6 29.h:a7 с лучшим для белых, но ничейным окончанием.

14.d:f6 g:e7 15.cd4 ab6! 16.bc3 dc5! 17.gf2 fg7! Проигрывает 17...ef6? 18.ed2! fe7 (на 18...fg5 19.fe5 cd6 20.a:c7! и т. д. X) 19.ab4!! c:a3 20.fg5 h:f4 21.e:g5 с выигрышем.

18.ed2 ed6! 19.de5! gf6 20.e:g7 h:f8 21.cd4 fe7! 22.dc3 ef6 23.cb4. Серией точных ходов черные добились защитимой позиции. Не выигрывает 23.fg5 de5 24.g:e7 ef4 25.e:g5 c:g1! 26.ef8 h:f6 27.cd4 g:c5 28.f:b4 fg5 29.bd2 gh4 30.de3 bc5! 31.d:d8 hg3 32.db6 bc7! 33.b:d8 gf2 с ничьей.

23...fe5! 24.d:f6 cd4 25.e:e7 bc5 26.b:d6 c:e1 Получилось известное окончание, исследованное В.А. Соковым, где у белых нет выигрыша. Так протекала партия В. Литвинович — В. Петров, 1965.

### Система II: 6.ab2

(Предыдущие ходы: 1.cd4 fg5 2.bc3 gf6 3.cb4 bc5 4.d:b6 c:c3 5.d:b4 hg7)

См. диаграмму.

6...dc7. Мастер В. Петров играл здесь 6...de5 7.gf4 e:g3 8.h:f4 dc7, на что может последовать 9.bc3 [при 9.bc5 уравнивает игру 9...cb6! В партии В. Литвинович — В. Пет-

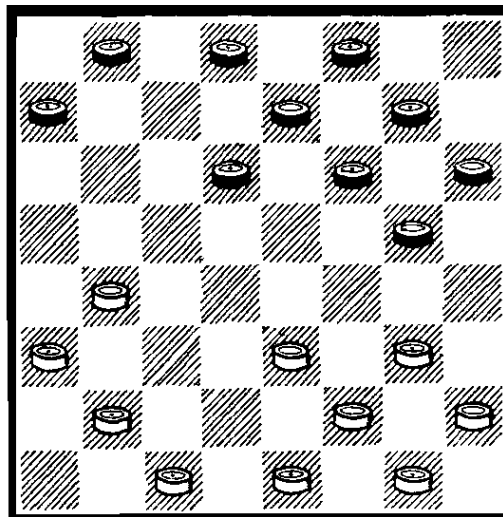

ров (XXIV чемпионат СССР, 1964) черные избрали иной план: 9...ed6 10.c:e7 f:d8 11.bc3 ab6, что после 12.ab4! gf6 13.ba5 bc5 14.fg3! привело к большому преимуществу белых] 9...ed6 10.cb2! gh4 11.ed4 с активной игрой у белых. Если теперь 11...fg5 12.fe3 gf6 13.ba5, то создается позиция, рассмотренная в системе I.

7.ed4. К равной игре ведет 7.ef4 g:e3 8.f:d4 de5 (можно и 8...cb6 9.bc5 d:b4 10.a:c5 hg5 с равенством) 9.bc3 cb6 10.gh4 ed6 11.cd2 ba5! 12.hg3 hg5 13.de3 bc7 14.gh2! gh6! 15.ed2! gf4! 16.e:c5 cb6 с ничьей.

7...gh4 8.ba5. Возможен план с 8.cd2 hg5 9.bc3 de5 10.fe3! h:f2 11.e:g3 gh6 12.gf4 e:g3 13.h:f4 ed6 14.bc5 d:b4 15.c:a5! fe7 16.ab4 ed6 17.bc5 d:b4 18.a:c3 cd6 19.cb4 ab6 20.ba5 bc7!, и черные уравнивают игру.

8...hg5 9.bc3 de5. И при 9...gh6 черным нужно точно защищаться: 10.cd2! de5! 11.de3 ed6 12.gf4 e:g3 13.h:f4 ab6 14.ed2 (на 14.gh2 необходимо 14...fe5! 15.d:f6 g:e7, достигая равенства, но не 14...dc5? 15.fg3! h:f2 16.e:g3 gh4 17.fe5 h:f2 18.e:g1 c:e3 19.e:g7 X) 14...dc5 (позиция с 14...fe5 15.d:f6 g:e7 16.ed4 dc5! 17.fe3 ed6! 18.gf2 fe7 19.de5! рассмотрена в системе I)

15.gh2 fe7 16.cb4 ed6 17.dc3 de5 18.f:d6 c:e7 19.bc5 gf4! 20.e:g5 h:f4 21.c:a7 ed6! 22.fe3 f:b4 23.a:g5 h:f6 24.hg3 fg5 25.ab6 c:a5 26.dc5 bc7!, добиваясь ничьей.

Проигрывает 9...ab6? 10.cd2 gh6 (после 10...de5 11.de3 не спасает 11...cd6 12.a:c7 ef4 13.c:e5 f:b4 14.a:c5 bc7 15.gf4! g:e3 16.cd6×) 11.de3 de5 (если 11...dc5, то 12.gf4 ed6 13.ed2 fe5 14.d:f6 g:e7 15.cd4 ef6 16.dc3! fe7 17.cb4! fg5 18.de5×) 12.cb4! e:c3 13.b:d2 ed6 14.dc3 fe7 15.cd4! dc5 (если 15...de5, то 16.gf4! e:c3 17.fe5 f:d4 18.e:a7 ef6 19.fe3×) 16.ed2 ed6 17.gf4! fe5 18.d:f6 g:e7 19.dc3 ef6 20.cd4 hg5 (не спасает 20...ba7 21.hg3 hg5 22.f:h6 de5 23.ef4! e:c3 24.fg5×) 21.f:h6 de5 22.hg3! e:c3 23.gf4 с выигрышем. (Анализ мастера Л. Рамма).

10.cb4 e:c3 11.b:d2 ed6 12.de3 gh6! Нельзя 12...ab6? 13.gf4 gh6 14.fg3! h:d4 15.ab4 g:e3 16.bc5 с выигрышем.

13.ed2! Отличный ход, предложенный Л. Раммом. Обычно играли 13.cb2 fe7 14.ab4! (можно 14.bc3 de5 15.ed4 ed6 16.ed2 или 16.cb4 с равенством, но не 16.fe3? h:f2 17.e:g3 cb6! 18.a:c7 gf4 19.e:c5 b:d2 20.d:f6 hg5 21.f:h4 dc1×) 14...de5 15.gf4 e:g3 16.h:f4 cb6! 17.a:c7 b:d6, и черные уравнивают игру.

13...de5 14.dc3. При 14.ab4 fg7 15.bc5 черные достигают равенства путем 15...cb6! 16.a:c7 b:b4 17.ef4 g:e3 18.d:d6 ab6 и т. д.

14...fg7 15.ed4 с перспективной игрой у белых (В. Литвинович — В. Петров, XXIII чемпионат СССР, 1963).

### Система III: 6.ed4

(Предыдущие ходы: 1.cd4 fg5 2.bc3 gf6 3.cb4 bc5 4.d:b6 c:c3 5.d:b4 hg7)

6...de5 При 6...dc7 7.ab2 или 7.ba5 могут возникнуть позиции, рассмотренные выше. 7.bc5! e:c3 8.gh4

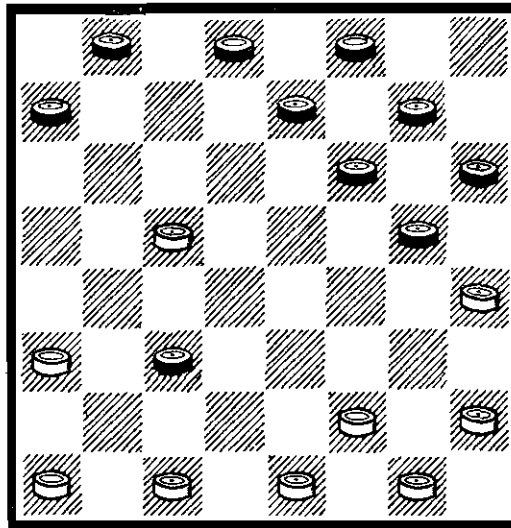

Эта жертва, приводящая в ряде случаев к очень острой игре, впервые встретилась в партии В. Голосуев — В. Петров, 1969.

8...dc7. Разряжает обстановку 8...ed6 9.c:e7 f:d6 10.cd2 gf4 11.d:b4 fe5 12.bc5! d:b4 13.a:c5 gf6 14.ed2 de7 15.ab2 bc7 16.ba3 cb6! (нельзя 16...hg5? 17.fe3!×) 17.ab4! b:d4 18.fe3 d:f2 19.g:g5 h:f4 20.bc5 ab6! 21.c:a7 ed4, с ничьей.

9.cb2 cd2! Последствия этого хода проанализированы мастером В. Мироновым. В упомянутой партии В. Голосуев — В. Петров было 9...gf4? 10.b:d4 fe3 11.hg3! ab6 (проигрывает 11...cb6? 12.de5! b:d4 13.e:c3 ed2 14.cd4 dc1 15.de5 f:d4 16.gf4×) 12.c:a7 e:c5 13.gf4 с преимуществом у белых.

10.e:c3 gf4 11.cd4 cb6! Остро протекала партия М. Рахунов — В. Миронов, 1974: 11...fe3 12.bc3 cb6 13.hg3 ba5 14.ab2 ab4 15.c:a5 ed2 16.gf4 (можно 16.cb6 с равенством) 16...del 17.fe3 hg5! 18.f:h6 ec3 19.gh2 c:e5 20.ef4! e:a1 21.ab6 ad4? (сильнее 21...fe5! 22.f:d6 gf6 23.hg7! f:h8 24.bc7

с ничьей) 22.с:е3 а:с5 23. fg5 bc7 24.hg3 cd6 25.gf4 cb4? (после 25...fe5! 26.gf6 е:g3 и т. д. выигрыша у белых не видно) 26.а:с5 d:b4 27.ed4 ba3 28.fe5, и белые добились победы.

12.bc3! bc7 13.ab2 cd6! Проигрывает 13...fe3? ввиду эффективного 14.hg3 cd6 15.gf4!! d:d2 16.de5! f:d4 17.fg3 е:g5 18.h:e1 с разгромом.

14.ab4 ba5 15.hg5! Слабее 15.ba3 (к тому же ведет 15. fg3 fe3! 16.d:f2 de5 17.ba3) ввиду 15...fe3 16.fg3 de5! (но не 16...ed2? 17.с:e1 а:e5 18.gf4, и выигрывают белые) 17.d:f2 ef4 18.g:e5 f:b6! с преимуществом у черных, но нельзя 18...f:b2? 19.а:c1 а:c3 20. fg3!×.

15...f:h4 16.de5 fe3 17.e:c7 ed2 18.с:e1 а:a1 19.cb8 с ничейным окончанием.

#### Система IV: 6.gf4

(Предыдущие ходы: 1.cd4 fg5 2.bc3 gf6 3.cb4 bc5 4.d:b6 с:c3 5.d:b4 hg7)

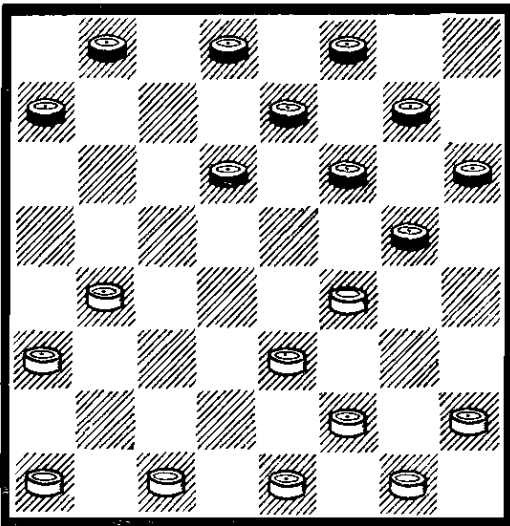

6...dc7. Встречалось 6...gh4 7.ab2 (можно 7.cd2 dc7 8.dc3! fg5! 9.cd4 с хорошей игрой у белых) 7...fg5, на что можно рекомендовать 8.ba5! (пока у черных не сдвинута шашка d8, нецелесообразно 8.bc5? d:b4 9.а:с5 ввиду 9...ed6! 10.с:e7 f:d6 11.bc3 ab6. 12.cb2 bc7!,

сводя к известной позиции, где у черных преимущество) 8...dc7 (нельзя 8...gf6? 9.fg3! h:d4 10.ab4 g:e3 11.bc5×) 9.bc3 gf6 10.cd4! de5 11.f:d6 с:c3 12.cd2! с отличными перспективами у белых.

7.ab2. На 7.bc5 d:b4 8.а:с5 черные помимо 8...gh4 могут ответить 8...cb6 или 8...ed6 9.с:e7 f:d8 с равными возможностями.

7...gh4. В партии В. Литвинович — В. Петров, 1973, соперники пошли неизведанным путем: 7...de5 8.f:d6 с:e5 9. ba5 gf4 10.e:g5 h:f4 11.bc3 bc7 12.cd2 fg5 13.cb4 ab6 14.dc3 с острой, интересной игрой.

8.bc3! Теоретические руководства оценивают этот ход как слабый. Однако исследования последних лет привели к переоценке варианта. У белых есть и другие возможности. Рассмотрим их:

I.8.ba5 fe5! 9.hg3! ab6! 10. bc3 bc5 11.ab4! с:a3 12.ed4 gf6 13.ed2! hg5 14.f:h6 ba7 15.de3 cb6 16.а:c7 d:b8 17. dc5 bc7 18.cb4! ed4 19.ba5 d:b6 20.ed4 ed6 21.gf4 fg5 22.fe3 fe7! 23.hg7 hg3 24.f:h6 ef6 25.g:e5 d:d2 26.с:e3, достигая ничьей.

II.8.cd2 fg5 9.dc3 (и при 9.bc3 gf6 10.ba5 fe5! 11.cd4 е:c3 12.d:b4 dc5 13.b:d6 с:g3 14.h:f4 ab6 15.а:c7 b:d6 белым надо добиваться ничьей) 9...ef6 10.hg3! (проигрывает 10.ba5? fe5 11.hg3 gf6!, и на 12.ab4 fg7! и т. д.×, а на 12.cb4 ab6 13.bc5 b:d4×) 10...ab6 (нельзя 10...fe5? 11.bc5 d:d2 12.e:c1×) 11.ba5 fe5 12.ab4! gf6 (на 12...bc5 следует 13. ed4!, уравнивая игру) 13. bc5! b:d4! 14.e:e7 f:d6 15.ba3 g:e3 16.f:d4 h:f2 17.e:g3 ba7 18.gf2 с защитимой позицией у белых.

III.8.bc5 d:b4 9.а:с5 fg5 10.bc3 gf6 11.cb2 ed6, и шансы примерно равны.

8...cb6 9.cd4. К интересной игре ведет 9.ed2 ba5 10.ed4 (можно и 10.bc5 d:b4 11.a:c5 fg5 12.ed4 g:e3 13.d:f4 с равенством) 10...fg5 11.de5 g:e3 12.e:c7 b:d6 13.f:d4, и у белых не хуже. Партия В. Сафронов — И. Мартынов (XXXIII чемпионат СССР, 1973) завершилась так: 13...hg5 14.gf2 gf6 15.de3 de5 16.dc5 fg7? 17.cb6!! a:c7 18.cd4 e:a5 19.ab4 a:c3 20.cd2 c:g3 21.h:b8, и белые выиграли.

Проигрывает 9.ba5? fe5 10. a:c7 e:g3 11.h:f4 ef6 12.c:e5 f:b2 ×.

Слабо 9.cd2? ba5 10.bc5 d:b4 11.a:c5 fg5 12.cd4! ed6 13.c:e7 f:d6 14.fe5! d:f4 15.

fg3 h:f2 16.e:e5 ab6 17.gf2 bc7! 18.dc3 gf6! 19.e:g7 h:f8 20.hg3 cd6 21.gh4! dc5 22.h:f6 cb4, и белым нужно точно защищаться.

9...bc5 10.d:b6 a:c5 11.ed2! После 11.cd2 fe5 12.dc3 e:g3 13.h:f4 gf6 14.cd4 ba7 15. d:b6 a:c5 белым нужно добиваться ничьей путем 16.fe5! d:d2! 17.e:c3! с мирным исходом.

11...fe5 12.hg3 gf6 13.dc3 bc7 14.cd2! fg5 15. ed4! c:c1 16.ba5 g:e3 17.f:b6 h:f2 18. g:e3 c:g5 19.bg1 с лучшим для белых окончанием. Так развивалась партия Д. Лонд — В. Габриелян (XXX чемпионат СССР, 1970).

## «НОВОЕ НАЧАЛО»

1.cd4 bc5 2.d:b6

Размен на правом фланге, который и без того считается более слабым, уже в дебюте противоречит позиционным основам игры, поэтому данное начало находит мало поклонников. Тем не менее, точно защищаясь, черные могут сохранить равенство, а в ряде вариантов создать острую, интересную игру. Известен дебют давно, однако свое название получил в 40-е годы, когда были предприняты новые попытки его реабилитации.

2...a:c5

См. диаграмму.

Практически не исследовано взятие 2...c:a5, на что можно рекомендовать, к примеру, 3.ab4 a:c3 4.d:b4 с инициативой у белых.

3.bc3. Неплохо и 3.dc3, как любил играть В. Соков. В ряде случаев здесь открываются новые, неисследованные возможности. Например, 3...fg5 (при 3...cd4 4.e:c5 d:d2 5.c:e3 силы белых расположены более

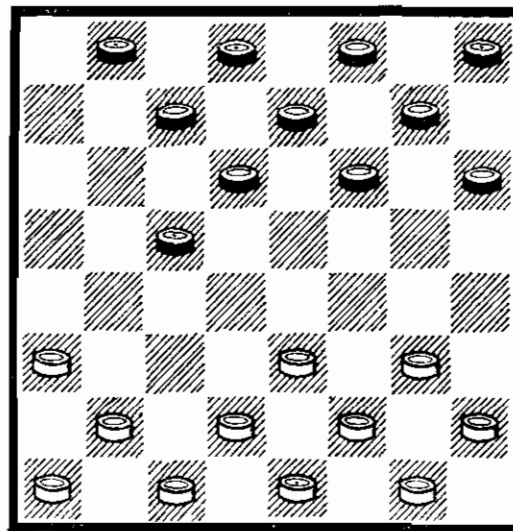

гармонично) 4.cd4 cb4 5.a:c5 d:b4 6.ba3 cd6 7.a:c5 d:b4 8.gf4 gh4 9.ed2 (после 9.fg5 игра упрощается) 9...ba3 10. dc5 или сначала 10.ab2 с обоюдострой игрой.

3...fg5! Пассивно 3...fe5, так как центр черных подвергается связке: 4.ef4 gf6 (при 4...ef6 5.cb4 игра сводится к выгодному для белых варианту дебюта «Перекресток») 5.cb4 fg5 6.ba5 g:e3 7.f:b6 ba7 8.de3 a:c5 9.gf4 e:g3 10.h:f4 (под-



готовлявая атаку ослабленно-го правого фланга черных) 10...hg7 11.ab2 gf6 12.cd2! fg7 [плохо 12...fe5? · 13.bc3! e:g3 14.cd4 и т. д. В партии А. Виндерман — Б. Ковельман (XVI чемпионат СССР, 1953) было: 12...fg5 13.dc3 cb4 14.a:c5 d:d2 15.e:c3, с преимуществом у белых] 13.bc3 cb4! (проигрывает 13...fe5? из-за 14.gf2! e:g3 15.f:h4 cb4 16.a:c5 d:b4 17.cd4 ba3 18.dc3 cb6 19.a:c7 d:b6 20.cb4! a:c5 21.ef4 ×) 14.a:c5 d:b4 15.ed4!, и, хотя при точной игре черные могут достичь ничьей, это предел их возможностей.

После 3...fg5 проанализируем две системы: I.4.cd4 и II.4.ab2. При 4.cb4 игра переходит в русло дебюта «Косяк».

В случае 4.gf4 gh4 5.cd4 или 5.ab2 игра сводится к одной из рассматриваемых систем. Если же 5.cb2, то 5...gf6 6.cd4 cb6, и белым необходимо продолжать 7.dc3! ba5 8.d:b6 a:c7 9.cd4! и т. д. Проигрывает 7.bc3? fg7! (препятствуя 8.cb4 ввиду 8...hg3 9.f:h4 fg5 ×) 8.ab2 (после 8.fg3 h:f2 9.e:g3 fg5 10.gh4 ef6! игра сводится к основному варианту) 8...fg5 9.fg3 h:f2 10.e:g3 ef6! 11.gh4 (как доказал гроссмейстер В. Городецкий, не спасает и 11.gf2 dc7! и т. д. ×) 11...ba7! 12.hg3 ba5 13.d:b6 a:c5 14.cd4 ab4! 15.d:b6 dc5 16.b:d4 dc7 17.a:c5 cd6 с выигрышем черных (А. Капнудель — В. Городецкий, 1944).

Можно 4.ed4 c:e3 5.f:d4, а также 4.ef4 g:e3 5.f:b6 или 5.d:f4 с примерно равными возможностями во всех случаях.

#### Система I: 4.cd4

(Предыдущие ходы: 1.cd4 bc5 2.d:b6 a:c5 3.bc3 fg5)

4...cb4! План игры на охват центра белых здесь наиболее

целесообразен. При 4...cb6? белые осуществляют выгодную перегруппировку сил: 5.ab4! c:a3 6.cb2 a:c1 7.dc3 c:f4 8.g:a5 с преимуществом.

5.a:c5 d:b4 6.ab2 ba3 7.dc5! Плохо 7.bc3? cb6! 8.gf4 (на 8.gh4? выигрывает 8...gf4 9.e:g5 h:f4 ×) 8...gh4 или 8...gf6 и центр белых подвергается окружению.

7...gf6. К тому же ведет 7...gh4 8.bc3!, но слабее 8.gf4 ввиду 8...gf6 9.bc3 (после 9.fg5? h:f4 10.e:g5 fe5 11.gh6 ba7 неясно, как белым защищать шашку c5) 9...fg5, и угроза окружения вынуждает белых думать о достижении равенства.

#### 8.bc3

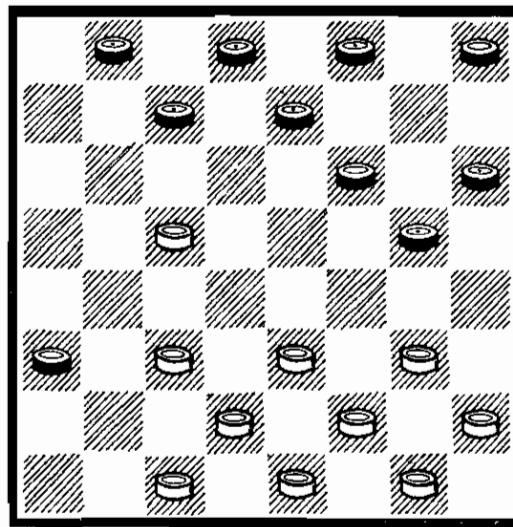

У черных два варианта: I.8...gh4 и II.8...ba7.

#### Вариант I: 8...gh4

(Предыдущие ходы: 1.cd4 bc5 2.d:b6 a:c5 3.bc3 fg5 4.cd4 cb4 5.a:c5 d:b4 6.ab2 ba3 7.dc5 gf6 8.bc3)

9.cb4! fg5 10.ba5. Возможность перевести шашку c3 на a5 важна для белых как средство борьбы против охвата центра.

10...hg7 (при 10...gf4 11.g:e5 ed6 и т. д. позиция белых активнее).

11.cb6. Можно 11.ed4 или

11.ef4 g:e3 12.f:d4 h:f2 13. g:e3 с равенством, но не 11.gf4? ed6 12.c:e7 f:d6 13. dc3 gf6 14.cd4 hg3! 15.f:h4 de5 X.

11...ed6 12.ba7 fe7! Проигрывает 12...gf6? 13.cb2! a:c1 14.dc3 c:f4 15.g:g7 X. Слабо 12...gf4 13.e:g5 h:f6 14.gh4! с преимуществом у белых, так как нельзя 14...fe5? 15.hg5! h:f4 16.cb2 X.

13.gf4. На 13.dc3? решает 13...cb6! 14.a:e5 gf4 с выигрышем. После 13.ed4 ef6! 14.de3 (14.dc3? dc5 15.d:b6 gf4 X) 14...de5 15.cd2 и т. д. у черных преимущество.

13...ab2! (остальное плохо) 14.c:a3 dc5 15.ab6. Можно и 15.fe5 ed6 16.ab6 c:a5 17. e:c7 d:b6 и т. д. с равенством.

15...c:a5 16.dc3 gf6 17.ed4! Хуже 17.cd4 ed6 18.d:b6 a:c7, и нельзя 19.ab4? fe5 20.hg3 dc5! 21.b:d6 ed4 с выигрышем черных.

17...g:e3 18.d:b6 a:c7 19. f:d4, и шансы сторон равны.

### Вариант II: 8...ba7

(Предыдущие ходы: 1.cd4 bc5 2.d:b6 a:c5 3.bc3 fg5 4.cd4 cb4 5.a:c5 d:b4 6.ab2 ba3 7. dc5 gf6 8.bc3)

9.gf4 gh4 10.fg5. Сравнительно новое продолжение. Теория рассматривает в основном 10.ed4 fg5 (возможно 10...cb6 11.fe5! hg5 12.e:g7 h:f6 13.cd6! e:e3 14.d:h6 и т. д.) 11.fe5 (можно 11.fe3 hg7 12.hg3 h:f2 13.e:g3 cb6! 14.gh2!, и игра равна, но не 14.gh4? gf6 15.fe5 gf4! 16. e:g7 ed6! X) 11...ef6! 12.e:g7 h:f6 13.hg3 (можно 13.de3 gf4!, или 13.fe3 cd6 14.c:e7 f:d6, или 13.fg3 h:f2 14.g:e3 с равными возможностями во всех случаях) 13...cd6 14.c:e7 f:d6 15.dc5 (слабее 15.de3 ab6 16.gf4 ba5 17.ed2 de7! с лучшими шансами у чер-

ных) 15...d:b4 16.c:a5 fe5 17. dc3 dc7 (хуже 17...gf4? 18.ab6! f:h2 19.cb4! a:c5 20.b:f4, и черные с трудом могут достичь ничьей) 18.cd4 e:c3 19.gf4 g:e3 20.f:b2, и положение равное.

10...h:f4 11.e:g5 cb6. Иной план встретился в партии Д. Сафаров — М. Фазылов, 1979: 11...cd6 12.cb4 fe5 13.gh6 ed4 14.c:e3 a:c5 с неисследованной позицией.

12.cd4 dc7 13.dc3 ed6. После 13...fe5 и т. д. у белых в окончании явно лучшие шансы.

Проигрывает 13...hg7? из-за 14.ed2! (можно и 14.fe3, чтобы на 14...hg3 15.h:f4 f:h4 16. cd6! X) 14...gh6 (на 14...ba5 следует 15.fg3! h:f2 16.g:e3 f:h4 17.cb6 X) 15.fe3 h:f4 16.e:g5 hg3 (вновь нельзя 16...ba5 17.hg3 X) 17.h:f4 f:h4 18.gf2 ba5 19.de5 fg7 20. de3 X (В. Вигман — Э. Колбунов, 1977, по переписке).

14.c:e7 f:d8 15.gh6. Интересная позиция с примерно равными возможностями.

### Система II: 4.ab2

(Предыдущие ходы: 1.cd4 bc5 2.d:b6 a:c5 3.bc3 fg5)

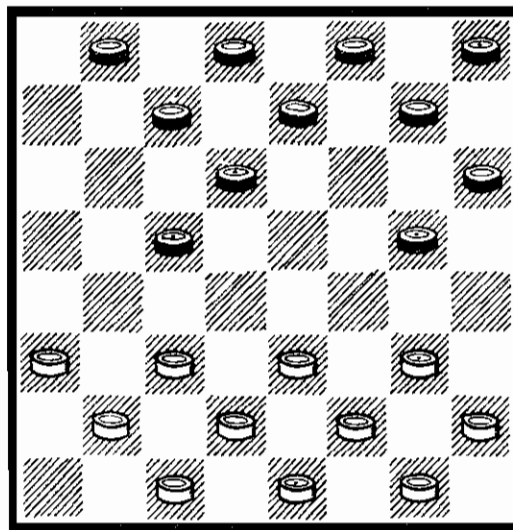

4...gh4. При 4...gf4 5.g:e5 d:f4 6.e:g5 h:f4 7.cd4 c:e3 8.f:d4 игра сводится к пер-

спективному для белых варианту дебюта «Обратный тычок.»

На 4...gf6 хорошо 5.cd4 cb6 6.de5!, и у белых лучше.

5.gf4. Если 5.cd4 cb4 6.a:c5 d:b4 7.ba3 (при 7.bc3 или 7.gf4 см. систему I), то 7...cd6 8.a:c5 d:b4 9.gf4 dc7 10.fg3! [хуже 10.dc3 b:d2 11.e:c3 ed6 12.cd2 (плохо 12.cb2? cb6!, и на 13.cb4? решает красивый удар, найденный мастером А. Купцовым: 13...bc5!! 14.d:b6 hg3! 15.f:h4 de5! 16.f:d6 hg5 17.h:f6 g:a1 с разгромом) 12...cb6 13.fg3! h:f2 14.fe5 d:f4 15.e:g5 h:f4 16.g:g5 gf6! 17.g:e7 f:d6, и белым нужно добиваться ничьей] 10...h:f2 11.e:g3 cb6! с острой игрой. Но плохо 11...`ef6? из-за 12.gf2! fg5 13.de5! cb6 14.ed6!, и преимущество на стороне белых.

5...gf6 6.cd4 fg5! Плохо 6...cb6? 7.ab4 c:a3 8.de5, и

правый фланг черных очень ослаблен.

7.d:b6 c:a5 8.bc3 hg7 9.cd4. Можно и 9.cb4 a:c3 10.d:b4 с интересной игрой.

9...dc7. При 9...ab4 10.a:c5 d:b4 11.dc3! b:d2 12.e:c3 белые, перехватывая центр, получают лучшие перспективы.

10.cb2! Продолжая препятствовать ответу 10...gf6? ввиду 11.fe5 d:f4 12.fg3×. К осложнениям ведет 10.dc3 gf6 11.cd2! (плохо 11.cb2? de5! 12.f:d6 c:e5 и т. д.) 11...fg7! с чрезвычайно острой игрой.

10...cb6 11.de5! Хуже 11.bc3 dc5!, и если 12.hg3, то 12...gf6!, и т. д., но не 12...ed6? 13.de5! cd4 14.e:a7! g:c1 15.e:c7 b:d6 16.gf4! c:g5 17.fe3 g:b4 18.a:e7 f:d6 19.ab8 dc5 20.ba7 cb4 21.ad4 с выигрышем белых (Б. Атрощенко — П. Миловидов).

11...dc5 12.dc3. У белых активная позиция.

## «ИГРА РОМАНЫЧЕВА»

1.cd4 fe5 2.d:f6. Этот размен неоднократно применял черными в конце прошлого столетия известный шашист С. Романычев. Возможны две системы: I.2...g:e5 и II.2...e:g5, которые мы и рассмотрим. В партиях С. Романычева встречалось лишь 2...g:e5, но по традиции его именем обычно называют весь дебют с 1.cd4 fe5.

Система I: 2...g:e5

(Предыдущие ходы: 1.cd4 fe5 2.d:f6).

Казалось бы, размен черных в центр должен быть оправдан с позиционной точки зрения, но в данном случае это не так. Позиция черных оказывается переразвитой, центральная

шашка e5 не подкреплена другими силами. В результате центр черных легко может быть подвержен связке и окружению. Еще после анализов В. И. Шошина, опубликованных в 1909—1910 гг., за рассматриваемой системой игры черных закрепилось название «Гибельное начало». Современная практика и аналитические исследования подтвердили, что положение черных здесь очень тяжелое.

3.ab4!

См. диаграмму на с. 140.

Для успешной борьбы против центра соперника белым важно овладеть полем a5.

3...hg7. Рассмотрим другие возможности черных.

I.3...ef4? 4.g:e5 d:f4 5.e:g5 h:f4 6.fe3 hg7 7.e:g5 gh6 8.

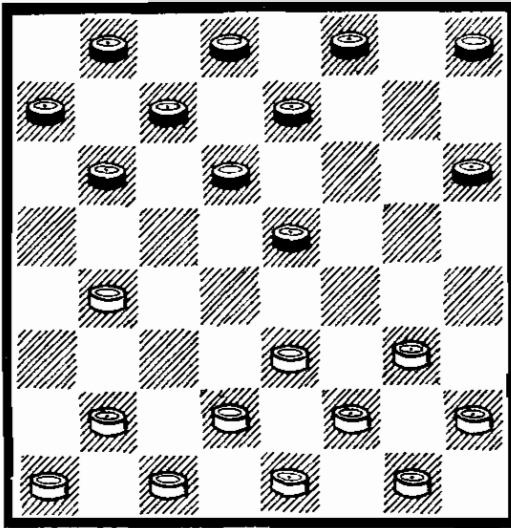

dc3! h:f4 9.bc5 b:d4 10.c:g3, выигрывая шашку.

II.3...ba5? 4.gh4! a:c3 5. b:f6 e:g5 6.h:f6 fg7 7.hg3 (план игры с этим ходом предложен мастером М. Циценовецким. Заслуживает внимания и 7.dc3 g:e5 8.ed4 ef4 9.fg3 и т. д.) 7...g:e5 8.gh4. Разменявшись затем 9.hg5 h:f4 10. e:g5, белые создадут благоприятное для себя сочетание шашек h6 и h8 (при отсутствии черной шашки на f8), что делает положение белых стратегически выигранным.

III.3...ef6 4.ba5 fg5 5.ef4! (после 5.gh4 ef4! 6.h:f6 fe7 7.e:g5 h:f4 черные точной защитой могут достичь ничьей. Вот основной вариант: 8.bc3 e:g5 9.ab2 hg7 10.ba3 gh6 11.cb4 de5 12.dc3 gh4 13.cd4 e:c3 14.b:d2 bc5 15.fg3 h:f2 16.e:e5 cb6 17.a:c7 b:f4 18. gf2 dc7! 19.ab4 c:a3 20.fg3 ab6, и преимущества белых недостаточно для победы) 5...g:e3 6.f:f6 fg7 7.de3 g:e5 8.ef4 bc5 9.ba3! (очень тонкий ход! Остальное не дает перевеса; например, 9.cd2 hg7 10. de3 gf6, и нельзя 11.gh4 e:g3 12.h:f4? de5! 13.f:b4 fg5 14. h:f6 de7 с выигрышем черных. Или 9.ed2 hg7 10.de3 ed4! 11.gh4 d:f2 12.g:e3 gf6, уравнивая игру) 9...hg7 [не лучше и 9...cd4 ввиду 10.ab2 ab6 (10...hg7 11.ab4 gf6 12.ba3

fg5 13.ef2 g:e3 14.bc5×) 11. ed2 de7 (после 11...hg7 12.ab4! игра сводится к основному варианту; а если 11...bc5, то 12.dc3 с выигрышем) 12.ab4! bc5 13.gh4! c:a3 14.bc3! d:b2 15.dc3 b:d4 16.cb2, и белые выигрывают] 10.ab2 ab6 (не спасает 10...gf6 11.bc3 cd4 12.cb4 dc5 13.b:d6 cb6 14. a:c7 d:b6 15.fg5! f:f2 16. d:f4×. Если 10...cb6 11.a:c7 d:b6, то 12.gh4 e:g3 13.h:f4 cd4 14.cd2 ba5 15.gf2 ab6 16.bc3! d:b2 17.a:c1 bc5 18. dc3 gf6 19.fe3 fe5 20.ed2 e:g3 21.h:f2, и положение черных безнадежно) 11.ed2 cd4 12.ab4! bc5 13.gf2! c:a3 14.de3 dc5 15.f:b4 a:c5 16.ef4 gf6 17.fe5 de3 18.f:b6 f:d4. Долгое время теория оценивала создавшуюся позицию, как ничейную, но у белых все же есть путь к победе: 19.gf4! ba7 20.cd2 a:c5 21.dc3, и черным не спастись. Рассмотренный анализ принадлежит мастеру Л. Хейфу.

IV.3...ed4 4.e:c5 b:d4 5.dc3! hg7 6.c:e5 d:f4 7.g:e5 ef6 8.hg3 f:d4 9.gf4, и положение черных трудное, так как их шашка d4, оторвавшаяся от основных сил, находится в опасности.

V.3...fg7 (подобный план изредка встречался в соревнованиях последних лет, в частности, в партиях мастера А. Кандаурова) 4.ef4 ef6 5.ba5 fg5 6.bc3! (хуже 6.ba3 g:e3 7.d:f4 gf6 8.ab2 bc5 9.bc3 cd4, и если 10.cb4 hg7 11.cb2?, то 11...dc5! 12.f:d6! c:e7 с преимуществом у черных) 6...g:e3 7.d:f4, и у белых отличные перспективы. Так, в партии М. Макрович — А. Кандауров (XXXVIII чемпионат СССР, 1978) дальше последовало: 7...gf6 8.fe3 (заслуживает внимания и 8.ab2, и на 8...bc5 9.fe3) 8...hg7 9.cb2! bc5 10.cd4 e:c3 11.b:b6 a:c5 12.gh4 de7 13.ed2 fe5, и белые

могли выиграть путем 14.ab2!  
e:g3 15.h:f4 gf6 16.gh2! ba7  
17.ba3 fe5 18.hg5 e:g3 19.  
h:f4 ef6 20.g:e7 d:f8 21.dc3  
fe7 22.fe5 hg5 23.ab6! c:a5  
24.ef6× (указано мастером  
А. Кандауровым).

4.ef4! gf6 5.ba5

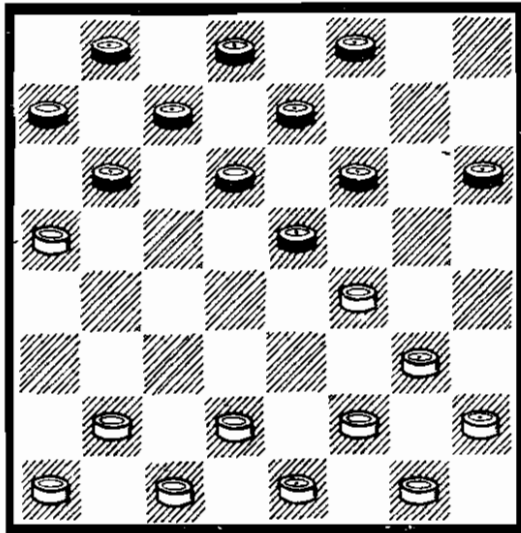

5...bc5. Проигрывает 5...fg5?  
ввиду 6.gh4 g:e3 7.f:f6 e:g5  
8.h:f6 fe 7 9.hg3 e:g5 10.gh4  
gf4 11.bc3! (как доказал гросс-  
мейстер В. Городецкий, не выиг-  
рывает рекомендованное теор-  
ией 11.gh2 de5 12.ef2 cd6 13.  
a:c7 d:b6 14.fg3 dc5! 15.bc3!  
ba5 16.hg5 ed4 17.c:e5 f:d6  
18.gf6 ввиду 18...ab6! 19.de3  
ab4!, и точной защитой черные  
достигают ничьей) 11...de5  
(если 11...de7, то 12.cd4 ef6  
13.ab2 hg5 14.bc3 fe5 15.d:f6  
g:e7 16.cd4 ef6 17.de5 f:d4  
18.de3×) 12.cb4! de7 (на  
12...cd6 13.a:c7 d:b6 решает  
14.hg5! bc5 15.g:e3 c:a3 16.  
gh2! и 17.ef4×) 13.hg5 ed6  
14.g:e3 bc5 15.ab2 c:a3 16.  
bc3 ab6 17.ed4 (наиболее про-  
стой путь к победе, указанный  
гроссмейстером В. Городецким,  
но выигрывает и 17.ef2 ef4 18.  
e:g5 h:f4 19.cb4! a:c5 20.gh2!  
cb4 21.a:c3 bc5 22.fe3 ba7  
23.e:g5 cd4 24.c:e5 d:h6  
25.hg3, и черным не спастись)  
17...ef4 18.ef2! dc5 (если  
18...hg5, то 19.fg3! f:h2 20.  
cb4 и т. д.×) 19.de5! f:d6

20.cb4 cd4 21.bc5 d:b4 22.  
a:e5 hg5 23.fg3 с выигрышем  
белых. План разработан мас-  
стерами Ю. Фоминых и  
З. Явельбергом.

6.fe3! Долгое время счита-  
лось, что после 6.ba3 ab6  
проигрывает 7.ab2? ввиду  
7...cd4. Однако у белых все  
же есть защита: 8.dc3 (не вид-  
но выигрыша у черных и после  
жертвы, предложенной мас-  
тером А. Норвайшасом: 8.fg5  
f:h4 9.gf4 e:g3 10.h:f4, и  
т. д.) 8...fg5 9.cb4 g:e3 10.bc5  
d:b4 11.a:a7 ef6 12.bc3! (Про-  
зило 12...cb6×, а на 12.ed2  
dc3×) 12...d:b2 13.c:a3!, и, как  
показала партия Е. Адомави-  
чус — А. Норвайшас, 1980,  
черные выиграть не могут.

6...ed4. И в других случаях  
позиция черных очень труд-  
ная. Проигрывает 6...fg5?  
7.gh4 e:g3 8.h:f4, и у черных  
нет хорошего темпа для раз-  
мена. На 6...ab6 можно 7.ba3  
(заслуживает внимания 7.gf2,  
и на 7...ba7 8.dc3 cb4 9.cd4  
e:c3 10.b:d4 и т. д.) 7...ba7  
(как указывает гроссмейстер  
В. Городецкий, к проигрышу  
ведет 7...fg7 из-за 8.gf2 ba7  
9.dc3! cd4 10.e:c5 b:b2 11.  
a:c3 fg5 12.fe3 gf6 13.ab4!  
gh4 14.ed4 h:f2 15.e:g3 cb6  
16.a:c7 d:b6 17.bc5 d:d2 18.  
c:e3! e:c3 19.ed4 c:e5 20.  
f:f8×) 8.ab2! с большим пре-  
имуществом у белых.

Если 6...cb6 7.a:c7 d:b6,  
то 8.bc3 (неплохо и 8.gh4  
e:g3 9.h:f2 с огромным пе-  
ревесом) 8...cd4 (проигрывает  
8...ba5 из-за 9.ab2 bc7 10.ba3  
cb6 11.cb4 a:c3 12.d:b4 ba5  
13.cd2 a:c3 14.d:b4 ed4 15.  
fe5×) 9.e:c5 b:b2 10.a:c3, и у  
черных плохо.

7.ef2! fe5 8.fg5! Сильней-  
шее. После 8.ba3 dc3! (жертва  
шашки, разработанная в 30-х  
гг. мастерами И. Качеровым  
и Т. Шмудьяном) 9.d:b4 ef6  
10.cb2! (на 10.ab2 fe7 11.bc3  
cd4 12.e:c5 hg5! 13.f:h6

cb6 и т. д.) 10...ab6 или 10...fg7 черные могут уравнивать игру.

8...h:f4 9.e:g5. У белых хорошие шансы на победу. Партия В. Гагарин — П. Святой (XXVI чемпионат СССР, 1966) завершилась так: 9...ab6 10.ba3! fg7 (если 10...ef6 11.g:e7 d:f6, то 12.de3! dc3 13.ed4 c:e3 14.f:b2 fg5 15.gh4 gf4 16.gf2! с выигрышем) 11.gh6 gf6 12.dc3 d:b2 13.a:c3 cd4 14.cd2 d:b2 15.a:c1 bc5 16.gh4 ef4 17.fe3 fg5 18.h:f6 e:g5 19.hg3 f:h2 20.h:f4 de7 21.dc3 cb4 22.cd4, и вскоре белые выиграли.

### Система II: 2...e:g5

(Предыдущие ходы: 1.cd4 fe 5 2.d:f6)

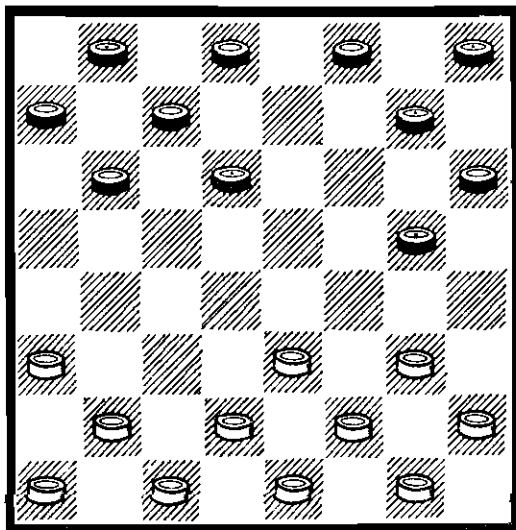

Здесь у черных гораздо меньше затруднений, чем при взятии в центр. Так любил играть черными В. Соков; нередко встречается эта система и в современной турнирной практике. Зачастую здесь создаются позиции, характерные для других дебютов. И все-таки предпочтение следует отдать белым, которые обладают выбором неплохих продолжений.

3.bc3. Рассмотрим другие возможные планы игры. I.3.ab4 bc5! (слабее 3...gf4 4.g:e5 d:f4 5.e:g5 h:f4 6.bc5!

b:d4 7.fg3 с лучшей игрой у белых) 4.ba5 (при 4.ba3 gf4! шансы равны; хуже 4...gh4 ввиду 5.gf4 gf6 6.fg5! h:f4 7.e:e7 d:f6 8.de3, и у черных ощущается разорванность сил по флангам) 4...gf4 5.g:e5 d:f4 6.e:g5 h:f4 7.fg3 fe7 8.g:e5 cb6! (но не 8...ed6? 9.ab6! с преимуществом белых) 9.a:c7 b:f4, и игра равна.

II.3.ed4 gf6 4.de3 de5!? (при 4...dc5 создается позиция из дебюта «Городская партия») 5.bc3 fe7 с острой игрой (А. Войцешук — В. Вигман, 1973).

III.3.gf4 de7! Оригинальный план, предложенный гроссмейстером Н. Абадиевым, связан с идеей дальнейшей перегруппировки сил путем размена назад: 4.bc3 (можно 4.dc3 gf6 с интересной игрой) 4...gf6 5.cb4 ba5 6.bc5 d:b4 7.a:c5 ed6 8.c:e7 f:d8, и шансы сторон равны. Другие ответы черных пассивнее, например, 3...dc5 4.bc3 gf6 или 4...cd6, сводя игру к одной из отказанных систем дебюта «Косяк», более перспективной для белых. После 3...gh4 4.ab4 ba5 5.ba3 a:c3 6.d:b4 игра сводится к инициативному для белых варианту «Городской партии». При 3...ba5 игра сводится к отказанной системе «Игры Каулена» (с 1.gf4 ba5 2.cd4 fe5 3.d:f6 e:g5).

IV.3.gh4 bc5 (к форсированным упрощениям ведет 3...gf4 4.e:g5 h:f4 5.fe3 gh6 6.e:g5 h:f4 7.gf2 hg7 8.fe3 gh6 9.e:g5 h:f4 10.ef2 fg7 11.fe3 de5! 12.e:g5 gh6, и черные уравнивают игру. При 3...dc5 4.h:f6 g:e5 5.bc3! cd4 6.e:c5 b:b2 7.a:c3 белые владеют инициативой) 4.h:f6 g:e5 5.bc3 fe7! 6.cb4 hg5 с острой игрой. Партия Э. Мурсалов — В. Вайнберг (XXXVII чемпионат СССР, 1977) продолжалась так: 7.hg3 gh4 8.ab2 ab6! 9.ba5 hg7 10.ef4 ba7 11.de3 gh6 12.cd2 ef6

13.bc3 de7 14.cd4 e:c3 15.d:b4  
cd4 16.e:c5 b:d4 17.ed2 dc3  
18.gh2 c:e1 19.fg5 h:f4  
20.g:g7 e:g3 21.h:f4 ef6  
22.g:e5 hg3 23.f:h2 d:f4,  
и партнеры заключили мир.

3...fe7. Популярное в последние годы продолжение. Встречаются и другие ответы:

I.3...gf4 4.g:e5 d:f4 5.e:g5  
h:f4 6.cd4!, и черным нужно думать о защите. Не давало перевеса 6.fg3 bc5! 7.g:e5 cd4, уравнивая игру.

II.3...gh4 4.cb4 (неплохо и 4.gf4) 4...bc5 (при 4...ba5 5.gf4 a:c3 6.d:b4 создается перспективный для белых вариант «Городской партии») 5.gf4 gf6 6.fg5 и т. д. с лучшей игрой у белых или 6.ab2 (возможно 6.ba5 fg5 7.dc3 и игра сводится к вариантам «Игры Святого — Коршунова») 6...fg5 7.bc3 fg7!, и вновь получается позиция из «Игры Святого — Коршунова», где шансы равны. Но эффектно опровергалось 7...hg7? 8.fe5!! d:f4 9.b:d6 c:e5 10.ed4! gf6 11.cb4! e:a5 12.fg3 h:f2 13.e:g7× (А. Ефремов — Т. Шмультян, 1940).

III.3...bc5 4.cd4 ab6!? (слабо 4...cb6? 5.ab4! c:a3 6.cb2 a:c1 7.dc3 c:f4 8.g:a5, и у белых большое преимущество) 5.dc3! [после 5.gf4 черным лучше всего продолжать 5...gh4!, и на 6.ab2 fe7 7.bc3 ba7 8.cb4 ba5 9.d:b6 a:c3 10.d:b4 c:c3 11.cd2 cb2 12.a:c1 dc5 игра сводится к варианту «Городской партии» с равными возможностями, а на 6.dc3 fe7! 7.cb4 ba5 8.d:b6 a:c3 9.cb2! (нельзя 9.ba7? cd2! 10.e:c3 cb6×) 9...c:a5 10.b:d4 ab4 11.a:c5 d:b4 12.fg5! равенство. Слабее 5...gf6 (препятствуя 6.ab2? de5! 7.f:b4 bc5×) ввиду 6.dc3! gh4 (на 6...fe7 можно 7.cb4 ba5 8.d:b6 a:c3 9.cb2 c:a5 10.b:d4, и у белых преимущество) 7.cb4 de5 8.b:d6 e:g3 9.h:f4 c:g3 10.de5 или 10.gh2 с прекрасной позицией

у белых. При 5.ab2 gh4 6.bc3 gf6 7.cb4 ba5 игра равна] 5...fe7! с острой игрой. (Варианты указаны гроссмейстером М. Фазыловым). Но проигрывает 5...de7? 6.gf4 gf6 7.fg3! gh4 8.ab2 h:f2 9.e:g3 fg5 10.gh4 ef6 11.cd2 fe5 12.d:f6 g:e7 13.cb4! ba5 14.bc3 hg7 15.ed4 c:c1 16.gf2 c:g5 17.h:h8 hg5 18.hg3 ba7 19.fe3! gh4 20.ed4! h:f2 21.bc5! d:d2 22.ab4 a:e5 23.h:a5× (В. Вигман — М. Фазылов, XXXVII чемпионат СССР, 1977).

4.cd4 ba5 5.ab2 ab4!? 6.a:c5 d:b4

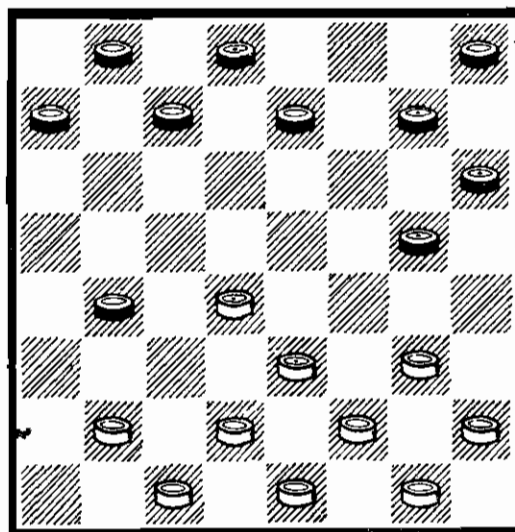

7.bc3! В партии А. Паукштис — В. Вигман, 1978, где впервые встретилось это острое продолжение, белые избрали ошибочный план: 7.ba3? cd6 8.a:c5 d:b4 9.gf4 ab6 10.hg3 (как ни странно, у белых уже плохо, ибо их центр окружается; любопытен вариант: 10.dc3 b:d2 11.e:c3 ed6 12.cb2 gh4 13.cb4 hg3! 14.f:h4 bc5! 15.d:b6 de5 16.f:d6 hg5 17.h:f6 g:a1 с разгромом) 10...bc7 11.de5 gh4 12.dc3 b:d2 13.e:c3 ba5 14.cb2 ed6! 15.ed4 de7! 16.ba3 gf6! 17.e:g7 h:f6 18.ab4 fg5, и, убедившись в том, что ответ 19.dc5 невозможен, сдались.

7...ba3 8.gh4 ab6! Плохо 8...gf6? из-за 9.dc5 cb6 10.cb4! b:d4 11.e:c5 gf4 (на 11...bc7?



решает 12.cd6! с:e5 13.fe3 а:c5 14.ed4×) 12.cd6 е:c5 13.b:d6 fe5 14.hg5 е:c7 15.g:e3 с огромным перевесом у белых. (Ана-

лиз гроссмейстера В. Вигмана). 9.h:f6 е:g5 10.de5 или 10.hg3 с интересной, примерно равной игрой.

## «ЦЕНТРАЛЬНАЯ ПАРТИЯ»

1.cd4 fg5 2.gf4 gf6 3.bc3

В 1953 г. в книге «Курс шашечных начал» Л. М. Рамм дал этому дебюту название «Центральная партия», которое затем прочно за ним закрепилось. С первых ходов заметно стремление белых занять центральные поля доски.

Заметим, что преждевременное занятие поля f4 сильно ограничивает возможности белых, в то время как черные располагают широким выбором дальнейших планов игры.

Белые могли продолжать 3.hg3 gh4 (встречается и 3...ba5, что после 4.de5 или 4.gh4 ведет к интересной, малоисследованной игре) 4.dc5, и создается один из вариантов дебюта «Тычок».

Слабее 3.dc5, так как после 3...d:b4 4.a:c5 b:d4 5.e:c5 g:e3 черные неизбежно овладевают полем e5:6.f:d4 (еще хуже для белых 6.d:f4 fe5) 6...fg7 с последующим 7...fe5 8.d:f6 g:e5, и у белых затруднения.

3...hg7. Система с 3...gh4 4.fg5 выделена в самостоятельный дебют «Игра Рамма — Цукерника».

При 3...dc5 в основном создаются построения, характерные для «Городской партии». Но в ряде случаев игра может принять весьма своеобразный характер, например: 4.cb4 [на 4.cb2 неплохо 4...cd6!, и белым лучше всего отвечать 5.hg3! ba5 6.d:b6 а:c7 7.gh4 с острой игрой. Слабее 5.cb4? de5! 6.b:d6 е:c7, и позиция белых сильно переразвита. Так, в пар-

тии В. Петров — В. Вигман (XXX чемпионат СССР, 1970) далее было: 7.ab4 ba5 8.bc5 cb6! 9.hg3 gh4 10.fe5 fg5 11.gf4 dc7 12.ba3 fg7!, и у белых плохо] 4...ba5 5.b:d6 с:c3 6.d:b4 а:c3 7.cb2 cd2 8.e:c3! ed6 9.cd4 с интересной борьбой. Партия Ю. Арустамов — Н. Абадиев (XXVII чемпионат СССР, 1967) продолжалась так: 9...dc7 10.hg3 gh4 11.dc5 d:b4 12.a:c5 fe7 13.ed4 hg7 14.ba3! fg5 15.de5, и шансы равны. 4.cb2!

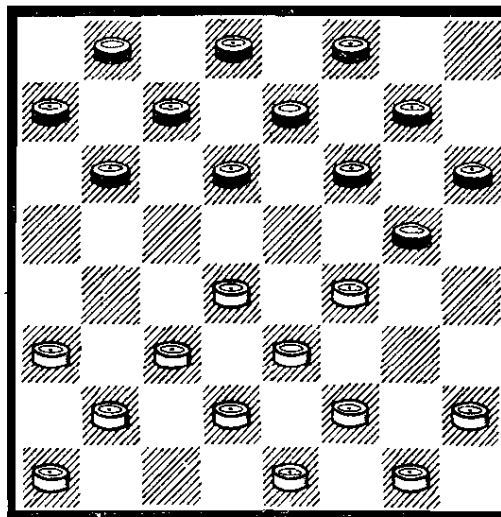

Остальное плохо. На 4.fg3? или 4.hg3? следует 4...gh4 и т. д. Проигрывает 4.ab2? dc5! 5.hg3 (на 5.fe5 ed6 6.fg3 d:f4 7.g:e5 ba5×) 5...gh4 6.fe5 ed6! 7.gh2 (на 7.gf4 fg5×) 7...d:f4 8.g:e5 ba5! 9.d:b6 а:c5, и положение белых безнадежно, например, 10.cd4 ab4! 11.d:b6 с:a5 12.a:c5 f:b6× или 10.hg3 f:d4 11.c:e5 hg5 и т. д.×.

После 4.cb2! рассмотрим пять систем: I.4...ba5; II.4...bc5

5.d:b6 а:c5; III.4...bc5 5.d:b6  
с:a5; IV.4...gh4 и V.4...dc5.

Очень редко встречается  
4...de5 5.f:d6 с:e5. Так, в пар-  
тии Ю. Павлов — В. Щеголев,  
1955, дальше было: 6.ab4  
(лучше 6.dc5! b:d4 7.e:c5)  
6...gf4 7.e:g5 h:f4 8.bc5 gh6  
9.fg3 ba5 10.gh4 bc7 11.gf2  
fg5! [на 11...cd6 можно 12.fg3  
d:b4 13.ba3 fe3! 14.d:f2 fg7  
15.a:c5 ef4 или 12.fe3 d:b4  
13.e:g5 h:f4 14.ba3 fg7 15.  
а:c5 gh6 16.ef2 hg5! 17.fe3  
ed6! 18.c:e7 ab4 с равенством.  
(Анализ мастера Ш. Юсупова)]  
12.h:f6 е:g7 13.fg3 hg5  
14.g:e5 ed6 15.c:e7 f:f4 16.dc5  
cd6 17.c:e7 d:f6, и у черных,  
как минимум, не хуже.

#### Система I: 4...ba5

(Предыдущие ходы: 1.cd4 fg5  
2.gf4 gf6 3.bc3 hg7 4.cb2)

5.dc5! Слабее 5.hg3 gh4 6.gh2  
dc5! 7.d:b6 а:c5 8.fg5 h:f4  
9.e:g5 cb6 или 9...cd4 10.c:e5  
f:d4 11.gh6 cb6 с преимуще-  
ством у черных (но не 9...gh6?  
10.fe3!×).

Проигрывает 5.de5? f:d4  
6.c:e5 gf6! 7.e:g7 ef6 8.g:e5  
ab4×.

5...d:b4 6.a:c5 cb6 7.cd4 dc7.  
К равной игре ведет 7...ed6  
8.c:e7 f:d6 9.dc3! bc5 10.d:b6  
а:c5 и т. д.

На 7...bc7 лучше всего про-  
должать 8.hg3 gh4 9.fe5 ed6!  
10.c:g5, и при любом взятии  
черные пассивнее. Но встреча-  
лось и 8.ba3!? ab4 9.hg3 b:d6  
10.gh4 (связывая ценой шашки  
левый фланг черных) 10...bc5  
11.d:b6 с:a5! 12.fg3! (слабее  
12.ab2 de5! 13.f:d6 е:c5 14.bc3  
cb4! 15.a:c5 gf4 и т. д.)  
12...dc5! (В партии Ю. Пав-  
лов — Л. Быков было: 12...de5?  
13.f:d6 е:c5 14.ab4!! с:a3  
15.gf4 с шансами на выигрыш  
у белых) 13.fe5 f:f2 14.h:h8  
f:h4 15.hb2 fg7 16.b:h8 ef6,  
и положение уравнивается.

8.fe5! Проигрывает 8.hg3?  
gh4 9.fe5 fg5 10.gf4 cd6 11.e:c7  
b:b4 12.ba3 bc3!×.

Трудности ожидают белых  
при 8.ba3?! ab4! 9.cd6 е:c5  
10.hg3 gh4 11.fe5 fg5 12.gf4  
fe7 13.gh2! (нельзя 13.ab2?  
gf6! и т. д.×) 13...gf6! 14.e:g7  
h:f8 15.f:h6 cd6 16.hg3 ba5  
17.d:b6 а:c7 [после 17...а:c5  
у белых находится защита:  
18.ab2 ef6 19.bc3 ba7! 20.gf4!  
fg5! 21.cd4 bc3! 22.d:b4! а:g3  
23.h:h2, достигая ничьей  
(В. Петров — А. Николаенко,  
XXIII чемпионат СССР, 1963)]  
18.a:c5 d:b4 с преимущест-  
вом у черных.

8...ed6. После 8...gh4 9.ef4!  
cd6 10.e:c7 b:b4 11.de5 f:d4  
12.fg3 h:f2 13.g:a3 положение  
белых активнее.

9.c:e7 f:d8! 10.dc3! bc5.  
Возможна и временная жерт-  
ва шашки, предложенная ма-  
стером Б. Шестаковым: 10...ab4  
11.c:a5 fe7 с равенством.

Проигрывает 10...cd6?  
11.e:c7 b:d6 12.cb4! а:e5  
13.ef4×.

11.d:b6 а:c5 12.ef4 g:e3  
13.f:b6 ba7 14.gf2 а:c5 15.fe3  
cb4 (грозила комбинация белых  
с прорывом в дамки) 16.ed6!  
с:e5 17.ed4 b:d2 18.d:h8 dc1,  
и создается равное окончание.

#### Система II:

4...bc5 5.d:b6 а:c5

(Предыдущие ходы: 1.cd4 fg5  
2.gf4 gf6 3.bc3 hg7 4.cb2).

См. диаграмму на с. 146.  
6.cd4 cb6! (проигрывает  
6...cb4? 7.a:c5 d:b4 8.ba3!  
cd6 9.a:c5 d:b4 10.hg3! gh4  
11.de5×)

7.bc3. При 7.dc3 возможно  
форсированное продолжение:  
7...dc7! 8.hg3! gh4 9.gh2! ba5!  
10.d:d8 de5 11.f:d6 е:c5  
12.d:g5 h:b4 13.gf4 bc7  
14.ed2!? (спокойнее 14.fe5 fe7  
15.hg3 ef6 16.gf4 f:d4 17.bc3,  
и лишняя шашка не приносит  
черным победы) 14...cd6! (если

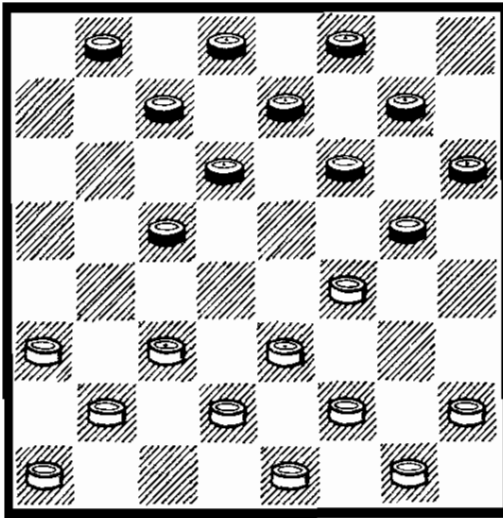

14...gf6, то 15.fg5, и нельзя 15...fe5? 16.hg3! h:f6 17.gf4!×) 15.hg3 gh6! [в партии А. Иванов — А. Дыбман, (1976) черные играли слабее: 15...gf6 16.fg5 fe5? 17.gh6 ed4 18.de3! bc3 19.gf4 ab4 20.fg3, и белые победили] 16.bc3 fg7! (но не 16...fe7? 17.ab2 ef6 18.fe3×) 17.ab2 de5! 18.f:d6 c:e7 19.a:c5 ed6 20.c:e7 gf6 21.e:g5 h:h2 22.fg3! h:f4 23.cd4 hg3 24.dc5 ab4 25.c:a3 gf2 26.de3! f:d4 27.ab4, и белые достигают ничьей.

7...ba5. Размен, дающий черным равные шансы. Теория рассматривает 7...gh4 8.cb4 fg5 (нельзя 8...ba7? ввиду 9.de5! f:d4 10.ba5 dc7 11.ab2! hg3 12.f:h4 d:f2 13.e:g3 gf6 14.fg5 h:f4 15.g:g7 f:h6 16.hg3 de5 17.gf4 e:g3 18.h:f2 hg5 19.dc3 gf4 20.cb4 ed6 21.bc3 fe3 22.f:d4 c:e3 23.cd4 e:c5 24.gf2 с выигрышем) 9.dc3! ba5-10.d:b6 a:c7 11.ab2 ef6 12.hg3 (препятствуя ответу 12...fe5? ввиду 13.bc5 d:d2 14.e:c1×. Можно и 12.ba5 fe5 13.hg3 gf6 14.ab4! fg7! 15.ba3 cb6 16.a:c7 d:b6 17.bc5!! b:b2 18.a:c1 bc7 19.ed2 ed4! с равенством) 12...cb6 13.cd4 ba5 14.bc3! dc7! 15.gh2! cb6 16.ed2 bc5 17.d:b6 a:c7 18.ba5 fe5 19.cb4 ed4 20.e:e7 g:g1! 21.ed8 h:f2 22.d:b6 gf6! 23.ba7! fe1 24.de3 g:d4 25.a:g1 с равным окончанием.

8.d:b6 a:c7 9.ab2 cb6. Любопытные варианты возможны при 9...dc5 10.cd4 cb6 11.hg3! gh4 12.fe5 fg5? (нужно 12...hg5! 13.gf4 bc7! 14.f:h6 ed6, с равенством) 13.gf4 ef6 14.dc3, и после 14...ba7 15.cb4 de7 16.b:d6 e:c5 17.ed6!! c:e7 18.ab4 несмотря на лишнюю шашку черным не спастись.

10.cb4! Слабее играли белые в партии В. Петров — Б. Кузнецов (XXVII чемпионат СССР, 1967): 10.cd4 dc7! 11.bc3 ba5 12.dc5 d:b4 13.a:c5 ed6 14.c:e7 f:d8 15.fe5 fe7 16.cb4 a:c3 17.d:b4 gh4! с преимуществом у черных.

10...dc5! (план игры черных с этим разменом, уравнивающий шансы, разработан мастером С. Герштом) 11.b:d6 e:c5 12.dc3 ba7! 13.cb4. Слабее 13.cd4 fe7 14.fg3 (после 14.hg3? gh4 15.fe5 fg5! 16.gf4 ba5! 17.d:b6 a:c5 у белых плохо) 14...ba5 15.d:b6 a:c5 с преимуществом у черных.

13...de7 14.b:d6 e:c5 15.bc3 fe7 16.hg3 cd4 17.e:c5, и игра равна.

Система III:  
4...bc5 5.d:b6 c:a5

(Предыдущие ходы: 1.cd4 fg5 2.gf4 gf6 3.bc3 hg7 4.cb2)

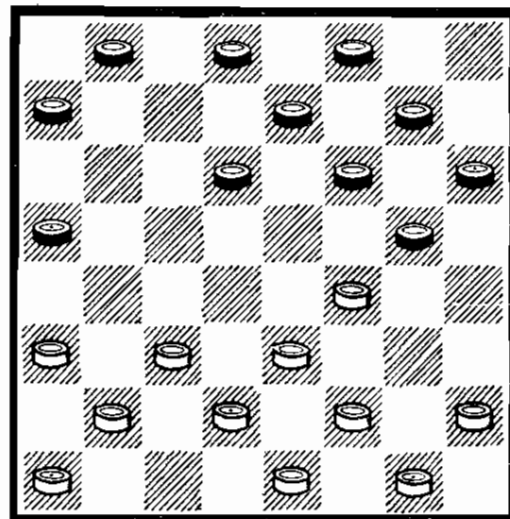

Если первые две системы можно отнести к числу старинных, то размен на а5 появился в теории лишь в конце 50-х гг. Особого распространения он так и не получил, хотя у черных здесь неплохие перспективы.

**6.cd4.** В партии В. Чечиков — А. Злобинский (XXXI чемпионат СССР, 1971) было: 6.cb4 a:c3 7.b:d4, (лучше 7.d:b4, но после 7...ab6! инициатива все же на стороне черных) 7...ab6 (возможна перестановка ходов 7...dc7 8.hg3 ab6) 8.hg3 dc7! 9.dc3 gh4 10.ab2, и черные могли выиграть ходом 10...dc5!

После 6.hg3 gh4 7.gh2 dc5! 8.fg5 h:f4 9.e:g5 ab6! (но не 9...gh6? 10.fe3!×) у черных преимущество.

**6...ab6! 7.hg3 de5! 8.f:d6 e:c5 9.gf4 gh4 10.dc3 dc7 11.fg3!** Рекомендованное теорией 11.de5? f:d4 12.c:e5 приводит после 12...fe7! 13.bc3 (комбинация 13.ed4, 14.ef6, 15.ab4 ведет к потере белыми шашки) 13...ef6 14.cd4 ba7! к безнадёжной для белых позиции: на 15.ab2 или 15.ed2 решает 15...hg5×. Если 15.gh2, то 15...cd6! 16.e:c7 b:d8 17.d:b6 a:c5 18.ed2 hg3! 19.f:h4 fe5×. Наконец, после 15.fg3 h:f2 16.e:g3 cd6 17.e:c7 b:d8 18.d:b6 a:c5 19.gh4 dc7! белым также не спастись.

**11...h:f2 12.e:g3 cd6 13.gh4 fe7 14.gf2 ba7 15.fg3! cb4 16.a:c5 d:d2 17.e:c1**, и, правильно защищаясь, белые могут рассчитывать на ничью.

#### Система IV: 4...gh4

(Предыдущие ходы: 1.cd4 fg5 2.gf4 gf6 3.bc3 hg7 4.cb2)

Неплохой ответ, которому теория, тем не менее, почти не уделила внимания.

**5.fe5.** Другое возможное продолжение — 5.dc5 встретилось в партии Э. Цукерник — В. Литвинович (XXIII чемпио-

нат СССР, 1963), которая протекала так: 5...b:d4 6.e:c5 d:b4 7.c:a5 (лучше 7.a:c5!) 7...fg5 8.de3 gf6! 9.hg3 (после 9.bc3 fe5! 10.f:d6 e:c5 11.cb4 gf4 у черных значительное преимущество) 9...ed6 10.ab4 ab6 11.bc5 b:d4 (хорошо и 11...d:b4 12.a:c3 cd6) 12.e:e7 f:d6 13.bc3 g:e3 14.f:d4 h:f2 15.e:g3 dc5! 16.d:b6 ba7 17.gf4? (возможности защиты оставляло 17.gf2! a:c5 18.fe3) 17...a:c5 18.gf2 cb4!, и вскоре черные выиграли, так как на 19.fe3 b:d2 20.e:c1 решает перевод шашки d8 на d6 с последующим ...fe5×.

**5...d:f4 6.e:g5 h:f4 7.dc5 b:d4 8.c:g3 fe5!** Хороший план игры, предложенный мастером Б. Блиндером. Черные дают возможность сопернику занять поле f4, чтобы затем эту шашку атаковать. Вполне допустимо и 8...ab6 со стратегией игры на окружение.

**9.de3.** В партии Б. Ковельман — Б. Блиндер, 1947 было: 9.gf4 e:g3 10.h:f4 gf6 11.dc3 (меньшим злом явилось бы 11.bc3, но после 11...ed6 12.cd4 de5 13.f:d6 c:c3 14.d:b4 ab6 положение черных опять-таки лучше) 11...ed6 12.cd4 dc5! 13.d:b6 a:c5 14.bc3 cd6 15.fg5? (шансы на спасение оставляло 15.cb4) 15...fe5 16.gh6 bc7! 17.cb4 ef4! (грозя ходом 18...fe3) с выигрышной позицией у черных.

**9...ed6 10.bc3 ef4 11.e:g5 h:f6.** У белых отсталая шашка a1, поэтому их положение хуже.

#### Система V: 4...dc5

(Предыдущие ходы: 1.cd4 fg5 2.gf4 gf6 3.bc3 hg7 4.cb2)

**5.cb4 ba5.** При 5...gh4 игра сводится к дебюту «Городская партия.»

**6.b:d6 e:c5 7.d:b6 a:c5 8.dc3 cb6**

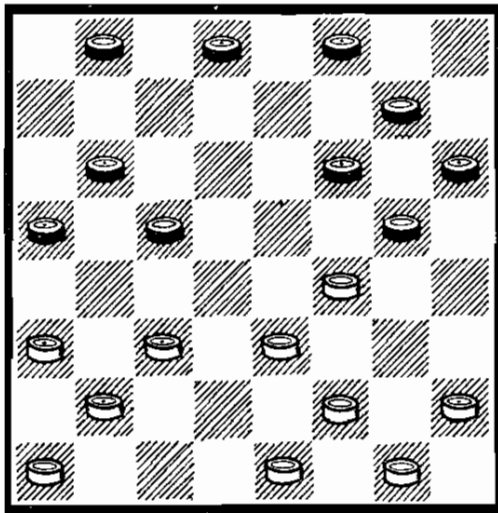

Эту систему игры черных разработал мастер М. Л. Старобинский, который неоднократно и с успехом применял ее в заочных чемпионатах страны в начале 70-х гг.

9.cd4! Слабее 9.cb4 a:c3 10.b:d4 ввиду 10...gh4! 11.ab4 (плохо 11.fe5? ba7! 12.ab2 fe7!! 13.hg3 fg5! 14.gf4 ba5 15.d:b6 a:c5 с большими шансами на выигрыш у черных. В партии А. Воробьев — М. Старобинский, 1972, было: 11.ab2 fe7 12.bc3 ed6 13.ed2? de7! 14.hg3 fg5 15.de5 ba5 16.e:c7 b:d6 17.cd4 cb4 18.a:c5 d:b4 19.de5 gf6! 20.e:g7 h:f8 21.f:h6 bc3, и вскоре черные выиграли) 11...c:a3 12. de5 f:d4 13.e:a7 fe7! 14.fg3! (проигрывает 14.fe3? hg3! 15.fe5 ab2! 16.a:c3 ef6 17.h:f4 f:b2 18.fg5 h:d2 19.e:a1 de7, и оппозиция в пользу черных) 14...h:f2, и белых спасает лишь парадоксальное на вид взятие 15.e:g3!! В партии А. Осетров — М. Старобинский, 1974, белые избрали естественное 15.g:e3?, что после 15...gf6 16.hg3 ed6 17.ed2 fe5 18.gh4 e:g3 19.h:f2 de7 20.fg3 ef6 21.ed4 hg5 22.gh4 gf4 23.dc3 de5 24.dc5 ab2 привело вскоре к победе черных.

9...gh4 10.bc3! Плохо 10.hg3? ввиду 10...de7! [но не 10...fg5? 11.ed2! dc7 12.dc3 с большим преимуществом у белых

(В. Литинский — С. Матвеев, 1976)] 11.fe5 ab4! с угрозой 12...ba5×.

10...fg5 11.de5! Наиболее активный план игры, разработанный мастером А. Савенком. Прежде встречалось 11.hg3 gf6! 12.cb4 (в партии Ю. Андреев — А. Завьялов, 1977, было: 12.ab2 fg7 13.fe5 ab4 14.c:c7 b:d2 15.d:b6 dc1 16.ba7, и черным следовало продолжать 16...fe5! 17.gf4! e:g3 18.ab8 gh2 19.ba7 gf6 20.ad4 gf4! 21.d:h8 fg3 22.bc3 с равным окончанием) 12...a:e5 13.f:b4 ba5 14.bc5 ab4 15.cb6 (после 15.cd6 bc3! у черных не хуже) 15...fe5 16.a:c5 gf4 17.e:g5 h:h2, и игра равна (А. Ремесис — М. Старобинский, 1973).

11...dc7! Слабее играли черные в партии А. Савенок — С. Матвеев, 1977: 11...de7 12.ed4! c:e3! (нельзя 12...g:e3? 13.ef6! e:g5 14.cb4×) 13.f:d2 с большим преимуществом у белых.

Если 11...ba7 12.cd4 fe7, то 13.ab2 dc7 14.ed2!, и черным нелегко защищаться (такая же позиция создается в дебюте «Кол»).  
12.cd4. На 12.ab2 можно 12...cd6 13.e:c7 b:d6 (сводя к одному из вариантов «Городской партии») 14.cd4 gf6 15.bc3 fe5 16.d:f6 g:e7 17.ed2 fg7 18.cd4 ab4! 19.de5 ba5 20.e:c7 cd4, и игра равна.

12...cd6! После 12...ab4 13.hg3! fe7 14.gh2! положение черных тяжелое. Если 12...fe7, то 13.ab2 с преимуществом у белых.

13.e:c7 b:d8! 14.d:b6 a:c7 15.ab2 cb6! 16.bc3 dc7 17.fe5. После 17.cd4 ba5 18.ed2 fe7 у черных не хуже.

Если 17.ab4 ba5 18.bc5? (необходимо 18.fe5! с равенством), то 18...gf6! 19.cd4 cd6! 20.c:e7 f:d8 21.dc5 de7, и у белых плохо.

17...gf6 18.e:g7 gf4 19.e:g5 h:h8. Равная позиция.

## «ИГРА РАММА — ЦУКЕРНИКА»

1.cd4 fg5 2.gf4 gf6 3.bc3 gh4 4.fg5

Рассматриваемый дебют прежде относили к «Центральной партии». Но, учитывая особую стратегическую направленность системы с 3...gh4 4.fg5, а также большой вклад, который внесли в ее разработку известные ленинградские мастера Л. Рамм и Э. Цукерник, системе было дано приводимое здесь название, что нашло поддержку и одобрение у шашкистов.

Слабее 4.cb2 ввиду 4...fe5! 5.d:f6 e:g5 6.cb4 (плохо 6.cd4? hg7 7.dc3 gf6! 8.de5 f:d4 9.e:e7 f:d6 10.cb4 g:e3 11.f:d4 bc5 12.d:b6 a:c5, и положение белых тяжелое) 6...bc5! 7.dc3! (плохо 7.bc3? fg7!, и нельзя ни 8.cd4 hg3! X, ни 8.ba5 cb6 9.a:e5 cd4 X, а на 8.hg3 cb6! 9.cd4 ba5 10.d:b6 a:c5 11.dc3 gf6 12.ed4 c:e3 13.f:d2 dc5 14.b:d6 fe5 X) 7...de5! (нельзя 7...hg7? 8.fg3! X) 8.f:d6 c:e7 9.cd4 gf4 10.e:g5 h:f6 с большим преимуществом черных, так как у белых неудачно расположены шашки левого фланга. Вот как продолжалась известная партия С. Натов — В. Соков (VI чемпионат СССР, 1934): 11.hg3 cb6! 12.ed2 ba5 13.bc3 fg5 14.fe3 bc7 15.ab2 cb6 16.gf4 hg7 17.gf2 dc7 18.fe5? (после 18.fg3! ничья была достижима; теперь же позиция белых полностью окружается) 18...ef6! 19.bc5 fe7 20.ab4 cd6! 21.e:c7 b:d8 22.ba3 gf4 23.e:g5 h:f4, и белые сдались.  
4...h:f4 5.e:g5

См. диаграмму.

Основная позиция дебюта. Проанализируем две системы: I.5...hg7 и II.5...bc5. Если 5...dc5, то 6.de3 hg7 (при 6...cd6 7.ef4 c:e3 8.f:d2 ba5 или 8...bc5 создаются позиции

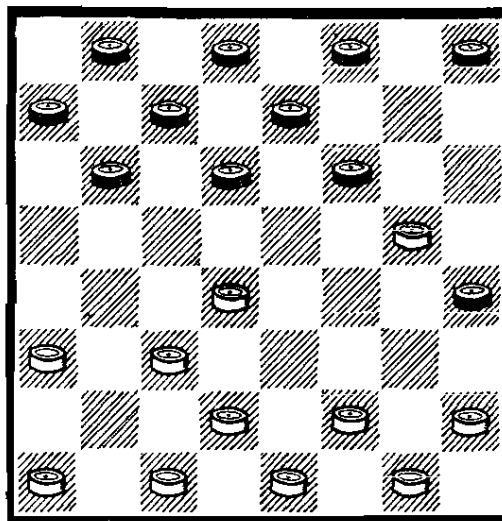

из системы II с разницей в два хода) 7.gh6 (после 7.ef4 c:e3 8.f:d2 gh6 инициатива у черных), и игра сводится к системе I.

### Система I: 5...hg7

(Предыдущие ходы: 1.cd4 fg5 2.gf4 gf6 3.bc3 gh4 4.fg5 h:f4 5.e:g5)

6.gh6 dc5. Встречалось и 6...bc5 7.d:b6 a:c5 8.cb4 fe5 9.ab2 cb6 10.ba5 gf6 (при 10...ba7 11.a:c7 d:b8 игра сводится к дебюту «Косьяк») 11.a:c7 d:b6 12.bc3 ba5 13.cb4 a:c3 14.d:b4 ed4 с острой борьбой.

7.de3 cd6. Очень сложная игра создается при 7...ed6 (ход предложен мастером Д. Косьюковым), и у белых два плана:

I.8.cb4 ba5 9.d:b6 a:c3 10.cb2 c:a5 11.b:d4 de5 12.dc5 [можно 12.ab4 e:c3 13.b:d2 ab4 14.ed4, сохраняя равенство, (А. Швидкий — В. Абаулин, XVI чемпионат СССР, 1954)] 12...ab4! (плохо 12...de7? 13.ab4! a:c3 14.ed4) 13.cd6 e:c7 14.a:c5 de7 15.ed4 cd6 16.ab2 d:b4 17.de5! f:d4 18.fg3, уравнивая игру.

II.8.cb2! de5?! (можно 8...ba5 9.d:b6 a:c5 10.cb4 a:c3 11.b:b6 c:a5 12.ed4! dc5

13.d:b6 a:c7 с равенством) 9.fg3 h:f2 10.e:g3 cd6 11.gh4 ef4 12.e:e7 d:f6 13.de5! d:f4 14.cb4 [на 14.gf2 можно как 14...bc7 15.fg3 fe3 16.cb4 cd6 17.gf4 e:g5 18.h:f4 gh6! 19.ba5 fe5 20.a:c7 e:g3 21.h:f4 d:b8 22.bc3 ab6!, достигая ничьей, так и 14...ba5 15.fg3 cb4! 16.g:e5 b:d2 17.hg5! f:d4 18.bc3 d:b2 19.a:e3 bc7 20.ab2 ab4 21.hg3 ab6 22.ed4! cd6 23.ba3 bc3! 24.d:b2 ba5 25.bc3 dc5 26.ab4 c:a3 27.gf4 gf6! 28.g:e7 f:d6, и белые выиграть не могут (В. Петров — Э. Цукерник, 1964) Но плохо напрашивающееся 14...fe3? 15.f:d4 c:e3 ввиду 16.hg3 bc5 17.cb4! ed2 18.b:d6 de1 19.ab4! e:a5 20.gf4, и у белых большие шансы на победу] 14...fe5! 15.b:d6 e:c7 16.hg5 fe3 17.bc3 cd6! (проигрывает 17...ba5? 18.hg3! ab4 19.c:a5! ed2 20.gf2! ab6 21. gh4 bc5 22.fe3×, указано гроссмейстером В. Литвиновичем) 18.hg3 bc7 19.ab2 ba5 20.gf4 ef2! 21.g:e3 cb6, и комбинационные угрозы обеспечивают черным ничью. Редкое сочетание красивейших вариантов! (Указано мастером Э. Цукерником).

Кроме того, заслуживает внимания 8.fg3 h:f2 9.e:g3 ba5 10.d:b6 a:c5, но это продолжение не прошло проверки на практике.

8.cb4 ba5 9.d:b6 a:c7 10.ab2! Уступает инициативу 10.ed4 dc5 11.b:d6 c:c3 12.cb2 ed6! (при 12...cd2 13.e:c3 fe5 14.cd4 e:c3 15.b:d4 ab6 16.ab2! шансы равны) 13.b:d4 dc5 14.d:b6 a:c5, и положение черных предпочтительнее.

10...fe5 11.ed2! Наиболее острый и интересный ответ (с идеей препятствовать ходу 11...gf6? ввиду 12.hg3! ab6 13.bc5). Рассмотрим другие возможности белых.

I.11.hg3 ef4 12.g:e5 d:d2 13.c:e3 ab6! 14.bc3 (после 14.bc5 b:d4 15.e:c5 gf6 пре-

имущество у черных) 14...gf6 15.ed4 cd6 16.ba5 dc5 17.a:c7 d:b6 18.fe3! (в партии Э. Цукерник — В. Абаулин, XXII чемпионат СССР, 1962, было: 18.cb4? c:e3 19.f:d4 ba5 20.bc5 hg3! с выигранной для черных позицией) 18...ed6, и белые испытывают затруднения. Попытка спастись с помощью жертвы шашки, предложенной гроссмейстером З. Цириком, 19.gh2 ba5 20.d:b6 a:c7 21.ed4 cb6 22.ed2 dc5 23.de3 fe7 24.cb4 ed6 25.ef4 c:g5 26.h:f4, опровергается путем 26...bc7! 27.fg5 ba5! 28.g:c5 a:c3 29.ab4 c:a5 30.cb6 cd6 31.ba7 de5, и черные выигрывают.

II.11.cd2 gf6! 12.bc5! [лучшее; плохо 12.hg3? ab6 13.bc5 b:d4 14.e:c5 d:b4 15.a:c5 cd6! 16.ba3 d:b4 17.a:c5 dc7 18.dc3 ba7 19.cb4 cb6 20.ed2 b:d4 21.de3 dc3 22.b:d2 ab6 23.ef4 ba5 24.f:d6 e:c5 с выигрышем черных (Б. Глузберг — А. Чернопищук, 1969)]. После 12.dc3 ef4 13.e:g5 fe5 у черных большое преимущество. 12...d:b4 13.a:c5 cd6 (на 13...ed4 14.dc3! d:b6 15.fg3, и т. д.) 14.bc3 d:b4 15.c:a5 с худшей, но защитимой позицией у белых.

III.11.bc3 ef4 12.e:g5 h:f6 13.fe3 ab6 14.ba5 (в партии С. Грошев — В. Литвинович, 1978, было: 14.cd2 ba5 15.bc5? d:b4 16.a:c5 fe5 17.cb6 ef4! 18.e:g5 ba7 с огромным преимуществом у черных) 14...fe5 15.hg3 bc5 16.cb4, и при точной игре сторон шансы равны.

11...ef4. Нешаблонно развивалась партия Э. Цукерник — В. Вигман, 1975: 11...ef6!? 12.hg3 cb6 (препятствуя постановке «тычка») 13.bc3 ba5 14.ed4 ab6 15.cb2 de7 16.gh2 bc5 17.d:b6 a:c7 18.bc5 d:b4 19.c:a5 ed6 20.ab4 ef4 21.g:e5 d:f4 22.bc3 fg5 23.de3 f:d2 24.c:e1 gf4 25.bc5 fe3! 26.f:d4 fe7, и ничья.



12.e:g5 h:f6 13.hg3 fe5. Стратегии сторон определились: черные занимают центр, а белые играют на его окружение (что вообще характерно для этого дебюта, где бортовая шашка h6 отнюдь не является слабостью позиции белых). Заслуживало внимания 13...ab6, и затем при случае 14...bc5.

14.de3. Обоюдоострая позиция. В партии Э. Цукерник — М. Рахунов, 1971, дальше последовало: 14...ab6 15.bc3 gf6 16.ed4 bc5 17.d:b6 c:a5 18.fe3 dc7 19.ed4 cb6 20.gf2 (не дает перевеса 20.cd2 bc5 21.d:b6 a:c7 22.de3 ввиду 22...ed4! 23.e:c5 ba7 и т. д.) 20...ba7 21.cd2 bc5 22.d:b6 a:c7! 23.gh4 (если 23.fe3 или 23.de3, то ...ed4!! и т. д.) 23...ef4! 24.fe3 ab6 25.e:g5 ba5 26.de3 cb6 27.ed4 dc5, и черные, с трудом вырвавшиеся из окружения, добились ничьей.

В партии М. Фазылов — М. Юдин (XXXVII чемпионат СССР, 1977) черные решали эту проблему по-иному: 14...ed4 15.e:c5 cb6 16.gh4 b:d4 17.fg3 dc5 18.b:d6 e:c5 19.cd2 gf6 20.dc3 de3 21.gf4 e:g5 22.h:f4 с равными возможностями.

### Система II: 5...bc5

(Предыдущие ходы: 1.cd4 fg5 2.gf4 gf6 3.bc3 gh4 4.fg5 h:f4 5.e:g5)

6.d:b6 c:a5

См. диаграмму.

При 6...a:c5 7.cb4 создаются построения, характерные для дебюта «Косяк». Рассмотрим некоторые основные возможности: 7...ba7 (препятствуя ходу 8.ab2? ввиду 8...fe5 9.gh6 fg7! 10.h:f8 hg7 11.f:h6 ef4 12.h:b6 c:a1×) 8.gh6 fe5 9.hg3!? (вновь нельзя 9.ab2? fg7! и т. д.; после 9.ba5 hg7 и т. д. получают классические варианты «Косяка») 9...hg7 10.de3 cb6 11.ab2 gf6!

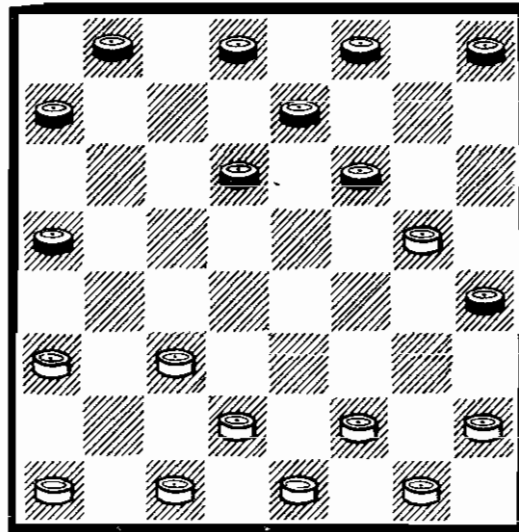

(проигрывает 11...ba5? 12.bc3 gf6 13.ed4! c:e3 14.f:d4 h:f2 15.e:g3 ab6 16.gh2! bc5 17.d:b6 a:c7 18.cd2 cb6 19.de3 и далее на 19...ba5 20.ed4×, а на 19...bc5 20.gh4 dc7 21.hg3×) 12.ba5 cd4! 13.e:c5! b:d4 14.ab6! a:c5 15.cd2 de3! (нельзя 15...dc7? 16.dc3 и т. д.) 16.d:f4, и при точной игре шансы равны.

7.gh6 ab6 8.cb2. Наиболее острое продолжение. Играют и 8.cb4 a:c3 9.d:b4 bc5 10.ab2 fe5 11.cd2 hg7 12.hg3 dc7 13.de3 ef4 (неплохо 13...gf6 14.bc3 cd4! 15.e:c5 ba7, и белым нужно добиваться ничьей: 16.cb6! a:c5 17.ed2 cd4 18.gh2! d:b2 19.a:c1 cb6 20.fe3! h:d4 21.bc5 d:b4 22.dc3 с мирным исходом) 14.e:g5 h:f6 15.fe3 fe5 (можно 15...cb6 16.bc3 ba5 17.gh4 fe5 18.gh2! ed4 19.c:c7 b:d6 20.hg3 a:c3 21.ed2 c:e1 22.ed4 c:e3 23.gf4 и ничья) 16.ef2 gf6! [препятствуя 17.bc3? ввиду 17...ed4! 18.c:g7 ef6×; плохо 16...ba7? 17.ba5! gf6 18.gh4 ed4 19.ef4 fe5 20.fg3 ef6 21.fg5 fe7 22.gf4× (М. Фазылов — А. Койфман, XXXVI чемпионат СССР, 1976)] 17.gh4 ed4 18.fg3 d:f2 19.g:e3 fe5 20.ba5 cb6! (эффектно опровергалось 20...ed4? 21.gf4! d:f2 22.ab4×) 21.a:c7 cd4 22.e:c5 d:b4 23.a:c5 b:b4 24.gf4 с ничьей (Э. Цукерник — Ю. Кустарев).

8...ba7 9.fe3 (грозя 10.hg3).  
9...de5! с интересной, неисследованной игрой.

Плохо естественное 9...bc5? ввиду 10.gf2! hg7 11.hg3! ab6 12.ef4! fg5 13.de3 gf6 14.cd4 ab4 15.ed2! с выигрышем белых.

В партии Ю. Арустамов — В. Голосуев (XXVII чемпионат СССР, 1967) было сыграно:

9...dc7?! 10.gf2 hg7? (проигрывает; спасение достигалось после 10...de5!) 11.hg3! fg5 (на 11...de5 решает 12.cd4 e:c3 13.b:d4 cd6 14.dc5×) 12.h:f4 gh6 13.cb4 a:c3 14.d:b4 ef6 15.bc5! d:b4 16.a:c5 b:d4 17.e:c5 fg5 18.fe5 fg7 19.bc3 cb6 20.cd4 gf4 21.cd6 f:h2 22.fg3, и вскоре белые выигрывают.

## «ИГРА БОДЯНСКОГО»

1.ab4 ba5.

Так любил играть белыми П. Бодянский — выдающийся популяризатор шашечной игры в дореволюционной России. В самом начале партии белые допускают связку своего левого фланга. Однако долго удерживать ее черные не в состоянии, что во многих вариантах приводит к равенству для обеих сторон. Недостатком дебюта является то, что связка фланга ограничивает возможности белых в начальной стадии игры.

Рассмотрим две системы: I.2.ba3 и II.2.ed4.

Система I: 2.ba3

(Предыдущие ходы: 1.ab4 ba5).

Для рассматриваемого дебюта характерны два варианта черных: I.2...ab6 и II.2...cb6.

Можно и 2...de5 3.ef4 [при 3.cb2 fg5 4.gf4! e:g3 5.f:f6 g:e5 6.gf2! и т. д. создается позиция из «Игры Блиндера»; если же 3.ed4 hg5 4.gh4 (после 4.gf4 g:c5 5.b:f4 gh6! 6.hg3 fg5 положение черных перспективнее) 4...gh6, то возникает один из вариантов «Игры Филиппова»] 3...ab6 [В случае 3...ed6 получают позиции, характерные для дебютов «Отказанная обратная городская партия» (при 4.fe3 cb6 5.ed4

или 5.gh4) либо «Перекресток» (при 4.de3 cb6 5.cd4 и т. д.)] 4.f:d6 c:e5 5.cb2! (слабее 5.gh4 ba7!, сохраняя связку левого фланга белых, поскольку теперь уже нельзя 6.cb2? bc5! 7.b:f4 fg5×, а на 6.fg3 последует 6...ef4 и т. д.) 5...hg5 6.de3 gh4 7.ed4 ed6 8.dc5 b:d4 9.gf4 e:g3 10.c:c7 b:d6 11.h:f4 a:c3 12.b:d4 fe5 13.d:f6 g:g3 14. gh2, и игра упрощается.

Вариант I: 2...ab6

(Предыдущие ходы: 1.ab4 ba5 2.ba3)

Здесь возможны четыре продолжения: I.3.ab2; II.3.ed4; III.3.gf4 и IV.3.gh4.

В партии Г. Нарчук — А. Войцещук (XXXVIII чемпионат СССР, 1978) белые избрали не встречавшийся ранее план с 3.ef4?! bc5 4.de3 cb6 5.cd2 fe5 6.gh4 e:g3 7.h:f4 gf6 8.fg5 h:f4 9.e:g5, и после острой борьбы партия в дальнейшем завершилась вничью. Теоретические поиски белых, несомненно, заслуживают одобрения, но от рекомендации этой новинки пока воздержимся.

Продолжение I: 3.ab2

(Предыдущие ходы: 1.ab4 ba5 2.ba3 ab6)

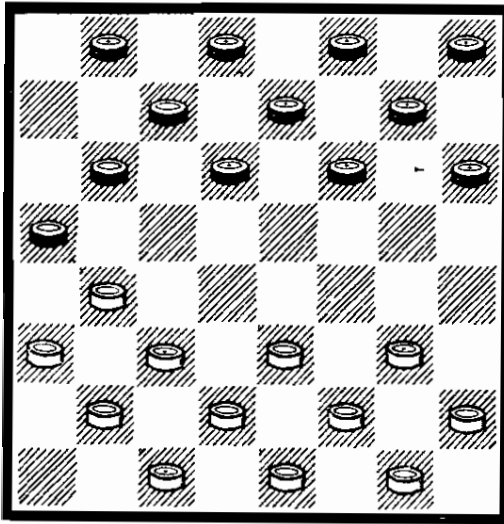

Цель этого хода — осуществить последующий размен bc5. Однако у черных появляется возможность затормозить развитие левого фланга белых, что дает им перспективную игру.

3...de5. Можно и 3...bc5 4.ed4 c:e3 5.f:d4 fe5 6.d:f6 g:e5 7.bc5 d:b4 8.a:c5 hg5. Здесь встречались три разветвления:

I. 9.cb6 gf4 10.ba7 cd6 11.ba3 dc7 12.gf2 hg7 13.cb4 a:c3 14.d:b4 dc5 15.b:d6 e:c5 с преимуществом у черных.

II. 9.cd6 e:c5 10.gf4 e:g3 11.h:h6 hg7 12.ef2 cd6, и положение черных лучше. Вот одно из возможных продолжений: 13.fe3 de7 14.gf2 cb4 15.ba3 bc7 16.a:c5 d:b4 17.ed4 gf6 18.fg3 ba3 19.dc5! cd6 20.cd4 d:b4 21.gf4 fg7! (на 21...ed6 22.fe5 d:f4 23.dc3 с ничьей) 22.h:c5! (только так!; проигрывает 22.h:d6? fe5! 23.d:f6 bc3 24.d:b4 a:e3 ×) 22...b:d6 23.dc3 dc5 24.d:b6 a:c7 25.cd4! (нельзя 25.cd2? cd6 26.de3 fe5 27.fg5 ef4 ×) 25...cd6 26.fe5 d:f4 27.dc5 fe3 28.cb6!, и белые достигают ничьей (но не 28.cd6? ed2! 29.c:e3 fe5 30.d:f4 ab2 ×).

III. 9.gf4 (пожалуй, лучшее) 9...g:e3 10.d:d6 c:e5 11.cd2 hg7 с равной игрой.

4.ed4! После 4.gf4? e:g3 5.h:f4 fe5! 6.f:d6 c:e5 у белых серьезные трудности в развитии левого фланга.

4...hg5. Острая игра с примерно равными возможностями получается при 4...ed6 5.de3! (хуже 5.fe3? fe7 6.gh4 hg5 7.hg3 bc5! Прекрасная жертва шашки, предложенная мастером Б. Миротиным: 8.d:b6 ef4 9.g:e5 f:f2 10.h:f6 g:e5 11.g:e3 ba7 12.bc5 d:b4 13.a:c5 ef6 с большим преимуществом у черных, например, 14.ef2 hg7 15.ba3 gh6 16.ab4 ed4 17.c:g7 a:h4 18.gh8 c:a5 и т. д.) 5...fe7 6.cd2! [слабо 6.ed2? из-за 6...ef4 7.e:g5 h:f4 8.g:e5 d:f4 9.fe3 (нельзя 9.bc5? cd6! 10.c:a7 fg3! 11.f:h4 ab4 12.c:a5 fg5 с выигрышем) 9...gh6! 10.e:g5 h:f4 11.bc5 ba7 12.gf2 fe5 13.d:f6 e:g5 14.cd4 ab4! (не дает перевеса 14...gh4 15.bc3 de7 16.ab4!, и нельзя 16...ef6? 17.de3 f:d2 18.c:e1! a:e5 19.cd6 ×) 15.bc3 b:d6 16.de5 gh4 17.e:g3. Положение белых хуже, но, вопреки мнению многих теоретиков, не безнадежно, ибо на 17...de5 следует 18.de3, и плохо 18...bc5? 19.ab4! c:a3 20.ed4 и т. д.] 6...ef4 7.e:g5 h:f4 8.g:e5 d:f4 9.fe3! (проигрывает 9.bc5? cd6! 10.c:a7 fg3! 11.f:h4 ab4 12.ca5 fg5 ×) 9...ba7 (слабее 9...fg5 ввиду 10.hg3! f:h2 11.ef4! g:c1 12.ed2 c:c5 13.b:h6 с лучшими шансами у белых. После 9...gh6 10.e:g5 нельзя 10...h:f4? 11.gf2! ba7 12.fg3 hg7 13.g:e5 ed6 14.ef2 d:f4 15.bc5 с выигрышем) 10.e:g5 f:h4 11.bc5 с интересной, равной игрой. Здесь возможно любопытное комбинационное продолжение, впервые осуществленное мастером П. Святым, а затем повторившееся в партии В. Габриелян — М. Белкин (XXXVII чемпионат СССР, 1977): 11...ef6 12.ef2! fe5? 13.d:f6 g:e5 14.ab4!! b:d4 15.ba3 d:b2 16.a:c1 a:g3 17.h:b8, и белые выигрывают.

5.gf4! g:c5 6.b:f4 ed6. Сравнительно новый план. Ранее

теория рекомендовала 6...bc5 7.fe3 gh6, что не дает перевеса ввиду 8.cd4! [эффектно завершилась партия А. Завьялов — М. Клионский, 1975: 8.gf2 fg5 (нельзя 8...fg7? 9.cb4! a:a1 10.fe5 f:d4 11.cb2×) 9.cd4 (плохо 9.fe5? ab4! 10.c:a5 hg7 11.ab6 c:a5! 12.bc3 ef6, и нельзя 13.cb4? f:d4 14.b:d6 gf6 15.e:c5 fe5×) 9...cb6 (можно 9...ba7 10.d:b6 a:c5 11.fe5 hg7 12.bc3 cd4 13.e:c5 ed6 14.c:e7 d:b2 15.ab4 a:c3 16.c:a3 с ничьей) 10.fe5! hg7? (после 10...ef6! 11.e:g7 h:f6 шансы равны) 11.bc3 gf6 12.e:g7 gf4 13.e:g5 c:g1 14.cd4!! g:c5 15.dc3! h:f4 16.cd2 f:h6 17.cb4 a:c3 18.d:f8, и точной игрой в окончании белые добились победы] 8...cd6 (как выясняется, после комбинации 8...cb4 9.a:c5 hg5 10.f:h6 fg7 11.h:d6 c:a1 12.ef4 у белых даже лучшие шансы ввиду стесненного положения черной дамки: 12...fe5 13.f:d6 ag7 14.de3 gf8 15.ef2 и т. д., как было в партии Б. Шнер — Л. Мардер, 1955. К сложной борьбе ведет 8...cb6 9.bc3 fg5 и т. д.) 9.d:b6 a:c7, и игра равна (П. Святой — Л. Мардер, XVII чемпионат СССР, 1955).

7.hg3 dc5 или 7...gh6 со сложной игрой, на наш взгляд, более предпочтительной для черных. В партии В. Максимчук — В. Гребенкин (XXXIX чемпионат СССР, 1979) белые избрали неудачный план: 7.fe3 gh6 8.hg3 fg7 9.ab4? fg5 10.ba3 bc5 11.gh4 cb6 12.h:f6 g:g3 13.ed4 c:e3 14.d:h2 hg7 и оказались в тяжелом положении.

#### Продолжение II: 3.ed4

(Предыдущие ходы: 1.ab4 ba5 2.ba3 ab6)

См. диаграмму.

Наиболее распространенное и лучшее для белых продол-

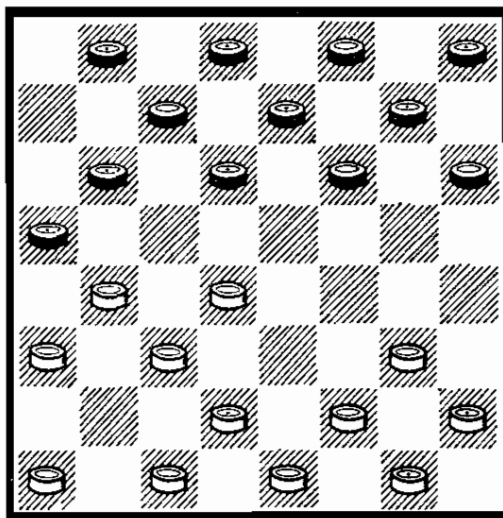

жение. Проанализируем три разветвления: I.3...dc5 4.b:d6 e:e3; II.3...fe5 4.d:f6 g:e5 и III.3...fe5 4.d:f6 e:g5.

Неперспективно 3...ba7 4.de3 fe5 5.d:f6 e:g5 6.ed4 gf6 7.cb2! с лучшими шансами у белых. Партия А. Ширяев — В. Соков (1931, по переписке) завершилась так: 7...fe7 [Прогрывает 7...hg7? из-за 8.gh4 de5 9.ed2 cd6 (вынужденно ввиду угрозы 10.dc5 b:d4 11.bc5 d:b6 12.cb4×) 10.bc5 d:b4 11.a:c5 dc7 12.hg3 cd6 13.c:e7 f:d6 14.de3 bc5 15.d:b6 a:c7 16.ed4 с выигрышной для белых позицией. (Анализ мастера Л. Головашкина)] 8.gh4 de5 9.bc5 gf4 10.fg3 hg5! 11.ab4 hg7 12.gf2 gh6 (нельзя 12...fe3? 13.gf4×) 13.ed2 ed6! (после 13...cd6?? 14.fe3 dc7 15.ba3 черные лишены ходов) 14.c:e7 bc5! 15.b:b8 ab4 16.c:a5 e:e1 17.g:g7 d:h8! 18.h:f6 e:e7, и черные добились ничьей.

#### Разветвление I:

3...dc5 4.b:d6 e:e3

(Предыдущие ходы: 1.ab4 ba5 2.ba3 ab6 3.ed4)

5.d:f4. В современной практике пользуется популярностью и 5.f:d4 cd6 6.de3 (встречалось и 6.cb2 bc5 7.d:b6 a:c7 8.ab4, но при этом положение белых пассивнее; в партии

В. Трубачев — А. Войцешук, XXXVI чемпионат СССР, 1976, было: 6.gh4 dc5 7.ef2 c:e3 8.f:d4 fe7 с преимуществом у черных), и черные располагают несколькими планами игры:

I.6...fe7 7.gf2 ba7 8.cb2 fe5 [интересно протекала партия М. Соколовский — Ю. Кириллов (Кубок СССР, 1980): 8...dc5 9.gf4 dc7! (плохо 9...fg5? 10.fg3 ed6 11.gh4 gf6 12.hg3 fe5 13.h:f6 e:g7 14.de5 de7 15.e:c7 b:d8 16.cb4 a:c3 17.b:b6 a:c5 18.ab2 с подавляющим преимуществом у белых) 10.fg3! (проигрывает 10.hg3? ed6! 11.de5 f:d4 12.c:e5 hg5 13.f:f8 d:h2 14.f:b4 a:c3 15.b:d4 hg1×) 10...cd6 11.gh4! (на 11.ed2 cb4! 12.a:c5 d:b4 13.ba3 bc5 14.d:b6 a:c5, и если 15.cd4, то 15...fg5 16.d:b6 a:c7 17.a:c5 gh4 и т. д.) 11...cb4 12.a:c5 d:d2 13.e:c1 ed6 14.cd2 с равной игрой] 9.d:f6 g:e5 10.ef4! с равенством. В одной из партий гроссмейстера В. Литвиновича встретилось: 10.cb4 a:c3 11.b:f6 e:g5 12.ed4? (при 12.ab2! белым было бы легче защищаться) 12...dc5! 13.fe3 ba5 14.d:b6 a:c5 15.gh4? (точной игрой белые еще могли достичь ничьей после 15.ab2! gh4 16.ef2 и т. д.) 15...gf4 16.e:g5 h:f4 17.ef2 cd4 18.ab2 dc3! 19.b:d4 fe3 20.fg3 e:c5 21.gf4 ab4 22.fe5 bc3 23.hg5 cd2 24.ef6 dc1! 25.gh6 cf4 26.hg7 fg5! 27.f:h4 h:f6 28.hg3 cd4, и белые сдались.

II.6...dc5 7.gf4 fg5 8.hg3 gh4 9.cb2! [неудачный план избрали белые в партии А. Кандауров — В. Габриелян (XXXVI чемпионат СССР, 1976): 9.ef2? gf6 10.cb4 a:e5 11.f:b4, и черные могли получить хорошие шансы на победу путем 11...fe5! 12.ab2 (на 12.cb2 fg7!) 12...dc7 13.bc3 fg7! 14.cd2 gf6! и т. д.] 9...h:f2 10.e:g3

gf6 11.cb4 a:e5 12.f:b4, и белые могут уравнивать игру.

III.6...hg5 7.gh4 gh6 8.hg3 fe5 9.d:f6 g:e7 с некоторым преимуществом у черных.

5...fg5. Рекомендованное Л. Раммом в «Курсе шашечных начал» 5...cd6 6.fe3 fe7 позволяет белым получить отличные перспективы путем 7.cd2! с последующим разменом 8.cb4.

6.fe3 gh4. В партии В. Соков — С. Балжаларский (чемпионат ВЦСПС, 1938) было: 6...cd6 7.cd2 fe7, и белые захватили инициативу посредством 8.cb4! a:c3 9.d:b4 bc5 10.ed4! (10.fe5 ведет к примерно равному эндшпилю) 10...g:e3 11.d:b6! ef6 12.ba5 de5? (В. Соков указал путь к спасению черных: 12...ed2! 13.e:c3 ba7 14.gf2 a:c5 15.fe3 dc7! 16.cd4 cb6 17.a:e5 hg5 18.d:b6 f:h4, и у белых нет выигрыша) 13.ab2 ef4 14.g:e5 f:d4 15.bc3 d:b2 16.a:c1 gf6 17.ba7 dc7 18.ef2 ed2 19.c:e3 fe5 20.fg3 ed4 21.e:c5 cb6 22.a:c7 b:b4 23.ab8 bc3 24.be5! cd2 25.ef4 de1 26.gh4, и черные сдались, так как на 26...ec3 решает 27.fd2! c:e1 28.gf2 e:g3 29.h:f4 hg7 30.hg5×.

7.gf2.

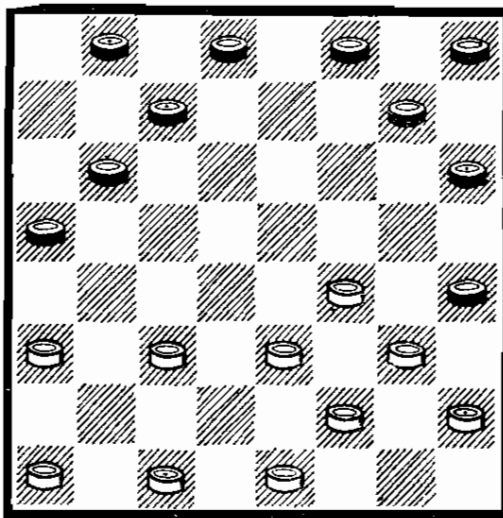

7...cd6. Новый план игры, внедренный в турнирную прак-

тику в начале 70-х гг. Вполне приемлемо и классическое, разработанное В. Соковым продолжение с 7...bc5 (нельзя 7...gf6? 8.cb4 a:c3 9.fe5 f:d4 10.e:a7×, а также 7...fe7? 8.cb4 a:c3 9.ed4×) 8.cd2 de7 9.cd4! (опасно 9.fe5 cb4 10.a:c5 cd6 11.e:c7 b:b4 и т. д.) 9...cb6 10.de5! [проигрывает 10.ab2? ed6 11.bc3 fe7 12.de5 (на 12.fe5 d:f4 13.g:e5 gf6 14.e:g7 h:f6 15.hg3 bc7 16.gf4 cd6 17.fg3 h:f2 18.e:g3 fg5 19.gh4 ef6×) 12...bc7 13.cd4 (не спасает 13.ef6 g:e5 14.ab4 c:a3 15.ed4 hg5! 16.f:h6 ef6 с выигрышем черных) 13...ab4 14.dc3 b:d2 15.e:c3 ef6 16.cb4 fg5 17.ba5 gf6 18.e:g7 h:f6× (В. А. Романов — А. Берак, 1936)] 10...ba7! (плохо 10...ef6? 11.ed6 c:e7 12.fg5! h:f4 13.g:e5 f:d4 14.e:a7, и правый фланг черных значительно ослаблен). 11.ed6 gf6! 12.d:b4 a:c3 13.d:b4 ba5 14.bc5 fg5 15.ed2 hg7 16.ab2 gf6 17.bc3 ed6 18.c:e7 f:d8 (к форсированной ничьей ведет 18...f:d6 19.cd4 dc5 20.d:b6 a:c5 21.fe5 f:d4 22.dc3 d:b2 23.a:c1 ab4 и т. д.) 19.cd4 ab6, и несмотря на отсутствие шашки у черных не хуже ввиду связки правого фланга белых.

8.cd2 fe7 9.fe5! Остальные продолжения весьма опасны для белых. Если 9.cd4, то 9...dc5 10.ab2 [в отличие от позиции, рассмотренной в примечании к 7-му ходу черных, здесь уже плохо 10.de5? ввиду 10...gf6! 11.e:g7 h:f8. Партия Б. Симонян — Ю. Кириллов (XXXII чемпионат СССР, 1972) продолжалась так: 12.ab2 ba7 13.dc3 hg7 14.cd4 dc7 15.bc3 ed6 16.ed2 gh6 17.de5 hg5 18.f:h6 d:f4 19.g:e5 cb4 20.a:c5 b:b2 21.ed6 c:e5 22.dc3 b:d4 23.e:c5 ab4! 24.c:a3 ef4, и оппозиция в пользу черных] 10...ed6 11.de5! bc7 12.dc3! (при 12.bc3? de7

создается проигрышная для белых позиция, см. примечание к 7-му ходу черных) 12...de7 13.ed2 gf6 14.e:g7 h:f8 15.fe5 d:f4 16.g:e5 hg7, и, как указал гроссмейстер В. Вигман, лишь ход 17.ef4! оставляет белым при точной игре надежды на ничью. Проигрывает 17.hg3? ed6 18.gf4 fe7 19.cd4 ab4! 20.fg3 h:f2 21.e:g1 c:c1 22.a:a7 c:a3! 23.ab8 ab2× (В. Вайнберг — В. Вигман, 1974).

К проигрышу ведет 9.cb4? a:c3 10.d:b4 gf6! 11.ed2 ba5! 12.bc5 d:b4 13.a:c5 fg5 14.dc3 dc7 15.cb6 cd6 16.bc7 dc5 17.cd8 cb4 18.d:f6 b:d2, и положение белых безнадежно (В. Вигман — А. Плакхин, XXXI чемпионат СССР, 1971).

9...d:f4 10.g:e5 gf6 11.e:g7 h:f6 12.cd4 ba7. Равная позиция.

### Разветвление II:

3...fe5 4.d:f6 g:e5

(Предыдущие ходы: 1.ab4 ba5 2.ba3 ab6 3.ed4)

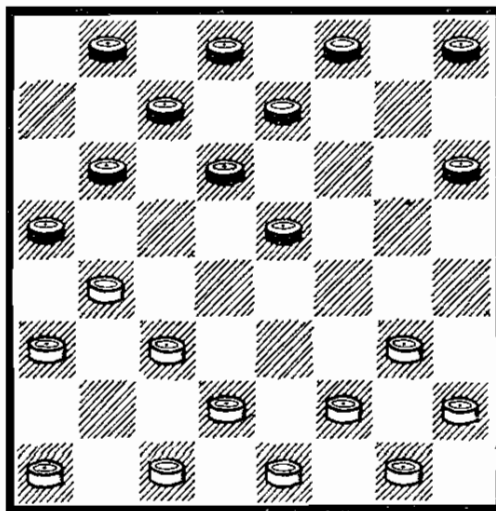

5.de3. Цель этого хода — подготовить размен cd4, освобождающий белых от связки левого фланга.

Реже встречается продолжение мастера А. Семенова: 5.fe3 bc5 (нельзя 5...hg7? 6.cd4! e:c3 7.ed4 c:e5 8.cb2×) 6.ef4

(слабее 6.ed4 c:e3 7.d:f4 ef6! 8.cd4 a:c3 9.d:b2 fg5! с преимуществом у черных) 6...cd4 [если 6...cb6, то 7.de3 ba7 (препятствуя размену 8.cd4) 8.gh4 e:g3 9.h:f4! ef6 10.cd2 de5! (остальное хуже) 11.b:d6 e:c7, и игра равна. Возможно продолжение 6...hg7 7.de3 gf6 8.cd4 и т. д.] 7.gf2! d:b2 8.a:c3 cb6 9.de3 bc5 10.cd4 с равными возможностями. Например, 10...a:c3 11.d:b2 hg7 12.bc3 gf6 13.cd2 и т. д.

5...bc5. На 5...hg7 обычно отвечают 6.cd4 e:c3 7.b:d2 bc5, и игра сводится к основному варианту. В партии В. Вигман—Х. Карп (XXXVIII чемпионат СССР, 1978) белые избрали редкое продолжение: 6.ed4?! ef6 (лучше 6...gf6! 7.fe3 ba7 и т. д.) 7.fe3 ba7 8.ef2 hg5 9.gh4 bc5? (проигрывает 9...ef4? 10.de5!×; следовало играть 9...fe7! 10.fg3 ef4 11.g:e5 d:d2 12.c:e3 ed6 13.hg3 gh6 14.gf4 bc5 15.d:b6 a:c5 с возможностями защиты) 10.d:b6 a:c5 11.ed4 c:e3 12.f:d4 cb6 13.cd2, и в дальнейшем белые реализовали преимущество (ранее план с 6.ed4?! встретился в партии М. Галкин — С. Данилин, 1964).

Слабее 5...ef4 6.e:g5 h:f4 7.g:e5 d:f4 ввиду 8.cb2! ed6 9.fg3, и черным нужно думать о защите шашки f4.

6.cd4 e:c3 Интересная, равная игра получается и при 6...a:c3 7.d:b6 (можно и 7.d:b2) 7...c:a5 8.ed4 с возможным продолжением: 8...dc5 9.d:f6 (вполне допустимо и 9.d:b2) 9...e:g5 10.cb2 cd4! [слабее играли черные в партии З. Цирик — Ш. Якубов (XVIII чемпионат СССР, 1957): 10...ba7? 11.b:b6 a:c5 12.ab2 fe7 13.gh4! с преимуществом у белых] 11.ab4 gf4! 12.g:e5! (опасно 12.b:d2 de3! 13.f:d4 ab4 14.g:e5 ba3 15.bc3 ab2 и т. д.) 12...d:f6 13.b:d2, и шансы сторон равны.

7.b:d2 hg7 8.ab2. Возможен и иной план игры: 8.gh4 gf6 9.ef4 fe5 [слабее 9...fg5 10.h:f6 e:e3 11.d:f4 de7 12.fg3! ef6 13.gh4, и плохо 13...cd4? 14.hg5! f:h4 15.hg3 h:f2 16.g:e7 f:d6 17.cb2!, препятствуя размену черных на e5. Если 9...cb6, то 10.fg3 fe5 (после 10...fg5 11.h:f6 c:e3 12.d:f4 de7 13.gf2 ef6 14.gh4 положение белых лучше) 11.gf2 ba7 12.dc3 ef6 13.ab4! c:a3 14.cd4 e:c3 15.fg5 h:f4 16.g:c7 ab4 17.c:a5 dc7 18.fg3 fg7 19.gf4 gh6 20.ef2 cd6 21.fg3 fe5 22.cb2! a:g5 23.h:b2 ba3 24.bc3 hg5 25.cd4 dc5 с ничьей (И. Агафонов — Я. Кяснер, 1970, по переписке)] 10.fg3 ef6 11.gf2 cb6 12.fe3! ed4! [плохо 12...de7? 13.ab2 ba7 (нельзя 13...ed4? из-за 14.fg5! d:f2 15.bc3 h:f4 16.g:g7 f:h6 17.e:g3 ba7 18.cd4! c:e3 19.d:f4 dc5 20.cd2!, и белые выигрывают) 14.fg5 h:f4 15.e:g5, и положение черных тяжелое] 13.ab2 d:f2 14.fg5 h:f4 15.g:g7 f:h6 16.e:g3 de5 17.de3 ba7 18.gf4 e:g3 19.h:f2 с равенством.

8...gf6 9.bc3 cb6 10.cd4 ba7 11.dc3!

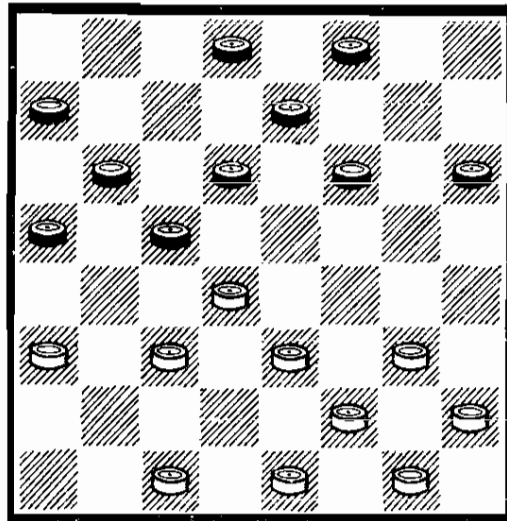

С этим ходом связаны интересные тактические возможности белых, найденные мастером П. Святым.

Часто играли 11.gh4 hg5!



(Предложено мастером Л. Хейфом).

Интересно протекала партия В. Соков — Д. Коршунов, 1934: 11...de5? 12.fg3! e:c3 13.d:d6 e:c5 14.ef4! de7? (проигрывает; оставалось 14...fe5 с надеждами на ничью) 15.gf2! fe5 16.f:b4 a:c3 17.cd2 ba5 18.d:b4 a:c3 19.hg5 h:f4 20.g:e5 ef6 21.e:g7 f:h6 22.hg3! hg5 23.gh4 gf4 24.ed2! c:g3 25.h:f2, и оппозиция в пользу белых. 12.fg3 [после 12.hg3 ab4! 13.gf4 dc7 14.f:h6 de5 15.fg3! e:c3 16.ed4! c:e3! (плохо 16...c:e5? 17.cb2, и несмотря на отсутствие шашки белые должны победить, поскольку силы черных прочно связаны) 17.a:c5 b:d4 белым надо добиваться ничьей: 18.d:b4! cd6 19.ba5! dc3 20.gf4 e:g5 21.h:f4 fg7 22.cd2! cb2 23.dc3! b:d4 24.fg5 dc3 25.gh6=] 12...cb4! 13 a:c5 d:b4 14.gf2! (проигрывает 14.gf4? ed6 15.f:h6 de5×. Плохо 14.ef2? bc5 15.d:b6 a:c5! с большим преимуществом у черных) 14...bc5 15.d:b6 a:c5 16.cb2! (продолжение, впервые встретившееся в партии Е. Ларин — Б. Миротин, 1949; после 16.gf4? ed6 17.f:h6 bc3 18.d:b4 a:c3 черные должны выиграть) 16...ba3 (если 16...ed6, то 17.dc3 b:f4 18.g:g7 f:h6 19.h:f6 с ничьей) 17.bc3 ab4 18.c:a5 ab2 19.dc3 b:d4 20.ab6 c:a7 21.e:c5 dc7 22.fe3 cb6! с равными возможностями.

Проигрывает 11.cb2? hg5! 12.bc3 (12.gf4 ab4! 13.f:h6 bc3 14.d:b4 ba5×) 12...fe5! 13.d:h4 cb4 14.a:c5 b:b2 с прорывом в дамки.

После 11.gf4 ab4 или 11...fe5 12.d:f6 e:g5 положение черных заслуживает предпочтения.

11...de5. Если 11...fg7, то 12.ed2! de5! [плохо 12...cb4? 13.a:c5 d:b4 14.gh4, тормозя развитие левого фланга чер-

ных. В партии П. Святой — Л. Хейф, 1959, было: 12...fg5? 13.gh4 gf6 14.hg3! fe5 (на 14...cb4 15.a:c5 d:b4 16.de5!×) 15.d:f6 cb4 16.a:c5 b:b2 17.c:a3 ab4 18.a:c5 d:b4 19.gf4 ed6 20.fg7 h:f8 21.h:f6 ba3 22.fe5! d:f4 23.e:g5, и белые выиграли] 13.ef4! (но не 13.cb4? a:e1! 14.gh4 e:c3 15.cd2 e:g3 16.d:f8 gd6!! 17.f:b4 bc5 18.b:g5 h:d2, и выигрывают черные!) 13...c:g5 14.cb4 a:e1 15.gh4 e:g3 16.h:f8, и в окончании у белых лучшие шансы.

Заслуживает внимания 11...dc7, и при 12.ed2 следует 12...fg5! (чтобы на 13.gh4 ответить 13...gf4 14.e:g5 h:f4, и если 15.fe3, то 15...ef6) и т. д. Но нельзя 12...de5? 13.ef4! c:g5 14.cb4 a:e1 15.gh4 с выигрышем. Слабо и 12...hg5 13.gf4 gh4 14.hg3! cb4 15.a:c5 d:b4 16.fe5 fg7 17.gf4 ba3 18.gh2, и у белых значительное преимущество.

После 11...hg5 можно 12.ab4 (к сложной игре ведет 12.gf4 gh4! 13.ed2 cb4 14.a:c5 d:b4 и т. д.) 12...c:a3 13.cb2 a:f4 14.g:c7 ed6 15.c:g7 f:h6 16.hg3 с инициативой у белых.

Плохо 11...fg5? из-за 12.gh4!, и в случае 12...ef6? (оставалось 12...de5! 13.d:f6 cb4 14.a:c5 b:b2 15.c:a3 ed6 с шансами на ничью) 13.fg3 черным нельзя ни 13...fe5 14.d:f6 g:e7 15.ed4 c:e3 16.hg5×, ни 13...fe7 14.ab4 c:a3 15.cb2 a:f4 16.g:c7×.

12.gf4 e:g3 13.h:f4 ed6 14.fg3 de7. Иное продолжение встретилось в партии А. Плакхин — А. Устинов (XL чемпионат СССР, 1980): 14...fe7 15.ed2 cb4 16.a:c5 d:b4 17.gh4 bc5 18.d:b6 a:c5 19.fg5 h:f4 20.e:g5 ed6 21.g:e7 d:f8 22.gf2 de7 23.fe3 ef6, и черные постепенно уравнили игру.

15.ed2 cb4 16.a:c5 d:b4 17.gh4 ba3 18.gf2 fg7! Проигрывает 18...bc5? 19.d:b6 a:c7

(если 19...а:с5, то 20.fg5 h:f4 21.e:g5 fe5 22.fe3 с выигрышем) 20.cd4 cd6 (после 20...fg7 21.dc5! cd6 22.ed4 d:b4 23.de3 bc3 24.d:b2 ed6 25.ed4 отсталая шашка g7 — причина гибели черных) 21.dc3 ab6 [не спасает 21...fg7 22.cd2! ab6 23.cb4! а:с5 24.dc3 ba5 25.d:b6 а:с7 26.cd4 dc5 27.d:d8 ed6 28.d:g5 de5 29.f:d6 h:d2 30.fe3 d:f4 31.hg5 f:h6 32.dc7, и белые выигрывают. (Указано Л. Раммом)] 22.hg5! f:h4 23.de5 dc5 24.cb4! ba5 25.b:d6 e:c5 26.ef6 ab4 27.fg7 bc3 28.gh8 cd4 (28...cd2 29.fg3×) 29.e:c5 ab2 30.c:a3 cd2 31.hf6 с выигрышем белых (А. Семенов — С. Данилин, 1954).

19.fg5 h:f4 20.e:g5 gh6  
21.fe3 h:f4 22.e:g5 bc5  
23.d:b6 а:с7, и черные достигают ничьей.

### Разветвление III: 3...fe5 4.d:f6 e:g5

(Предыдущие ходы: 1.ab4 ba5 2.ba3 ab6 3.ed4)

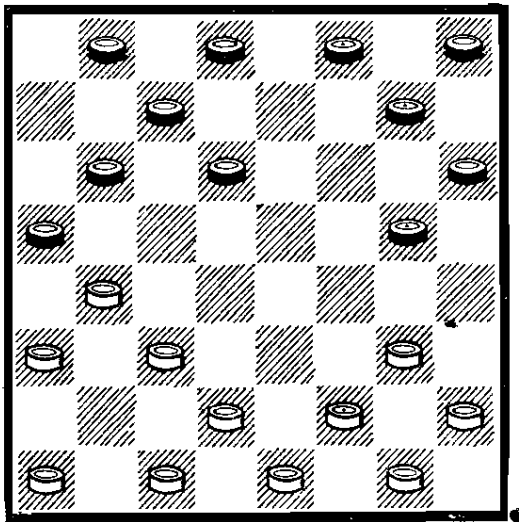

Взятие на g5 часто встречается в практике современных соревнований.

5.gf4. Таким способом белые быстро освобождаются от связки своего левого фланга, но игра при этом может значительно упроститься. Рассмотрим другие возможности белых.

1.5.cb2 bc5 6.de3 cb6 (наиболее интересный и перспективный ответ. Можно и 6...ba7 7.ef4 g:e3 8.f:b6 а:с5 9.gf4 cb6! 10.gf2 gf6 11.fe5 d:f4 12.b:d6 de7 13.fe3 e:c5 14.e:e7 f:d6 15.hg3 hg5!, и если 16.ef2, то 16...hg7 17.fe3 gf6!, и белым нужно добиваться ничьей. Не дает перевеса 6...gh4 ввиду 7.ef4! gf6 8.fe5!, и, ликвидируя связку, белые добиваются более предпочтительной позиции) 7.ed4 с:e3 8.f:d4 bc5 9.d:b6 а:с7 10.cd4 gf4 11.g:e5 d:f4, и в предстоящей сложной борьбе у черных лучшие перспективы благодаря обладанию полем f4.

II.5.de3 gh4 6.ed4 hg5 7.cb2 [мастер Ю. Резник неоднократно применял размен 7.de5!? d:f4 8.g:e5, ведущий к острей, но лучшей для черных игре. Плохо 7.cd2? de5 8.d:f6 g:e7 9.ab2 ef6! Партия А. Иванов — В. Купцов (чемпионат РСФСР, 1978) завершилась так: 10.bc5 b:d4 11.c:e5 f:d4 12.dc3 cb6 13.c:e5 bc5 14.ed2 gf6! 15.e:g7 h:f6 16.de3 fe5 17.bc3 ab4! 18.c:a5 dc7 19.ef4 cd6 20.fg5 h:f6 21.fe3 ed4 22.gh4 d:f2 23.g:e3 fg7 24.hg3 gh6 25.gf4 fe5, и вскоре черные победили] 7...de5 8.d:f6 g:e7 9.gf4 gh6! 10.bc5 b:d4 11.c:e5 ed6 12.ab4 [рекомендованное гроссмейстером В. Вигманом и мастером Ю. Швандерсом 12.ef6? dc5! 13.bc3 (или 12.bc3? dc5 13.ef6) 13...ba7 14.ab2 cb6 15.fg3 h:f2 16.g:e3 опровергается путем 16...cd4! 17.c:e5 (на 17.e:c5 b:d4 18.c:e5 fe7×) 17...ab4 18.a:c5 b:f2 19.e:g3 fe7 20.fg7 h:f8 ведет к выигранной для черных позиции] 12...а:с3 13.b:d4 fe7, и у черных значительное преимущество. Таким образом, попытки белых создать сложную игру в этом разветвлении могут привести к затруднениям.

5...g:e3 6.f:d4 de5 7.d:f6

g:e5 8.de3. В ряде партий белые пытались усложнить игру путем 8.hg3 hg5 9.de3 gh4 10.ef2, однако для них это часто опасно последствиями. Так, в партии Б. Блиндер — Е. Титиевский, 1962, последовало: 10...fg7 (неплохо и 10...cd6) 11.ed4 (вряд ли лучше 11.cd4) 11...cd6 12.d:f6 g:e5 13.cd4 e:c3 14.b:d2 hg7 15.dc3? (защищаться можно было при 15.ab2) 15...gf6 16.cb2 fg5! 17.cd4 ba7 18.bc3 de7 19.ab2 ef6 20.gh2 dc5, и черные выиграли.

8...ef4. Заслуживают внимания попытки черных поддерживать напряжение в партии путем 8...fe7 (с тем, чтобы на 9.cd4 побить 9...a:c3! с инициативой) 9.hg3 cd6, что ведет к интересной, неисследованной игре.

9.e:g5 h:f4 10.cb2 cd6 11.ed2 bc5 В. Соков предложил здесь неожиданную жертву, ведущую к равной игре: 11...dc5 12.b:d6 de7 13.gf2 (можно 13.dc7 b:d8 14.ab4 с равенством) 13...e:c5 14.fe3 ba7 (мастер А. Швидкий обнаружил и другую возможность: 14...fg3 15.h:f4 ba7. Пожертвовав шашку, черные грозят связать силы соперника, что уравнивает шансы сторон) 15.eg5 hg7! (при 15...cd4 16.c:e5 ab4 получается быстрая ничья) 16.gh6 gf6 17.hg3 fe5 18.gh4 ef4 19.hg5 fg3 20.gf6 gh2 21.fe7! (конечно, не 21.fg7? cd4 22.c:e5 ab4×) 21...f:d6 22.de3! (только так! Проигрывает 22.hg7? de5 23.de3 ed4 24.c:e5 cb4 25.a:c5 b:h8×) 22...hg1 23.ef4 gf2 24.hg7 с равным окончанием.

12.de3 f:d2 13.c:e1 a:c3 14.b:b6 ba7. У черных незначительное преимущество, поскольку их шашки расположены ближе к центру доски. Но малое количество игрового материала облегчает белым достижение ничьей.

### Продолжение III: 3.gf4

Предыдущие ходы: 1.ab4 ba5 2.ba3 ab6)

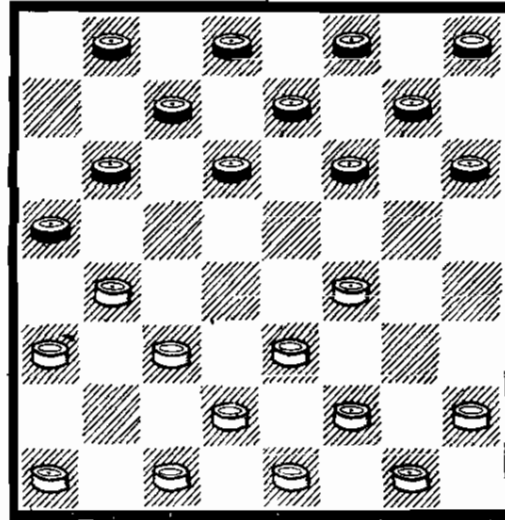

Ход 3.gf4 стал входить в турнирную практику лишь в послевоенный период. Как показали современные исследования, в этом чрезвычайно остром продолжении белых ожидают серьезные трудности.

3...bc5. Выпускает преимущество 3...fg5 ввиду 4.cb2! gh4 (после 4...bc5 5.fe5! d:f4 6.b:d6 e:c5 7.cb4 a:c3 8.b:b6 c:a5 9.fg3 у белых, как минимум, не хуже) 5.bc5 b:d4 6.e:c5 d:b4 7.a:c5 gf6 8.de3 fg5 9.cb6, и, освободившись от связки, белые получают вполне удовлетворительную позицию.

4.fg3 cb6. Положение, возникающее после 4...fe5 5.gh4 e:g3 6.h:f2 cb6 7.hg3 gf6 и т. д., характерно для дебюта «Отказанная обратная городская партия» (с 1.cb4 fe5 2.ef4 ba5 3.bc3 и т. д.).

Не дает перевеса 4...fg5 ввиду гамбитного продолжения, предложенного мастером А. Коврижкиным: 5.fe5! d:f4 6.b:d6 c:e5 7.gh4 gf6 8.ed4! (но не 8.gf2? ed6 9.fg3 dc7 10.cb2 fg7 11.cd4 e:c3 12.b:d4 fe5 с выигрышем черных), и шансы равны, так как пожертвованная белыми шашка компенсируется связкой основных

сил черных на их левом фланге. Например, 8...ed6 9.dc5 d:b4 10.a:c5 de7 11.ab2 (можно и 11.gf2 ed6 12.c:e7 f:d6 13.fg3, и на 13...dc5 14.cb2 с острой игрой) 11...ed6 12.c:e7 f:d6 13.ba3 fe3 (при 13...bc7 14.de3 белые отыгрывают шашку с равенством; Нельзя 13...dc5? 14.hg3 f:h2 15.cd4 e:c3 16.d:d6 gf4 17.ed2, и белые должны победить) 14.d:f4 g:e3 15.ef2 с равной игрой (А. Туллер — С. Данилин, XV чемпионат СССР, 1953).

5.gf2! Плохо 5.cb2? fe5!, но не 5...ba7? 6.fg5!, и белые перехватывают инициативу.

5...dc7! Сильнейший ответ, доставляющий наибольшие затруднения белым. Встречались и другие продолжения:

1.5...fe5 6.fg5 h:f4 7.e:g5 gh6 [можно и 7...gf6 8.gh6 hg7 9.de3! с острой игрой, но не 9.cb2? bc7!! 10.gf4 (плохо и 10.gh4 ed4 11.c:e5 f:d4, и т. д.) 10...e:g3 11.h:f4 fe5 12.de3 e:g3 13.f:h4 gf6 14.ef2 fe5 15.cd4 e:c3 16.b:d2 ef6 17.dc3 (после 17.ef4 следует 17...fg5! 18.h:f6 de5! 19.f:b8 dc7 с выигрышем) 17...de7 18.ef4 cb4! 19.a:a7 cb6 20.a:c5 d:d2 21.fg5 de1, и черные выигрывают (А. Туллер — С. Корхов, 1953)] 8.fe3 h:f4 9.e:g5 dc7 [неплохо и 9...ef6 10.g:e7 d:f6 11.de3 hg7 (с угрозой 12...ed4) 12.cd4 a:c3 13.d:b2 ed4 с лучшей игрой у черных] 10.gh6 hg7! 11.gf4! e:g3 12.h:f4 ef6 (если 12...gf6, то 13.de3 fe5 14.fg5 ed4 15.c:e5 d:d2 16.e:c3 cd6 17.cb2 с равенством) 13.de3 de5! (нельзя ни 13...fg5? 14.fe5!×, ни 13...fe5? 14.fg5×) 14.b:d6! e:g3 15.ab2! c:e5 16.ef2 g:b4 17.a:a7, и несмотря на отсутствие шашки у белых все же не хуже.

II.5...ba7 6.fg5 (иной план избрали белые в партии И. Алексеев — В. Литвинович, 1961: 6.gh4 fg5 7.h:f6 g:g3

8.f:h4 hg7 9.ef4 gf6 10.de3 fg5 11.h:f6 e:g5 12.cd2 gh4 13.fe5, достигая ничьей) 6...f:h4 7.ef4 hg5 8.f:h6 gf6! [в партии А. Фомин — В. Абаулин (XXV чемпионат СССР, 1965) было: 8...ef6 9.cb2 de7?, и белые могли выиграть путем 10.gf4! Теперь не спасает ни 10...fg5 11.de3 gf6 12.hg7! f:h6 13.fe5×, ни 10...fe5 11.hg3 gf6 12.fg5 hg7 13.de3 cd4 14.e:c5 b:d4 15.ed2×] 9.cb2! (но не 9.gf4? fg5 с выигрышем) 9...fe5! (нельзя 9...hg7? 10.fe3!×) 10.gf4 e:g3 11.h:f4 hg7! (слабее 11...ef6 из-за 12.fe5 d:f4 13.b:d6 bc5 14.d:b4 fg3 15.bc5 gh2 16.de3 с лучшими шансами у белых) 12.de3 gf6 13.fg3 h:d4 14.c:c7! a:c3 15.c:a5 (после 15.b:d4 c:g5 16.h:f4 fg7 17.c:a5 ed6 18.ef2 dc7 преимущество у черных) 15...cd4 (и при 15...ab6 белым удается уравнять игру) 16.fe5! (не проходит 16.ab6? a:c5 17.fe5 cd2! 18.e:g7 de3! 19.e:c3 ef2, и на 20.gh8 cd4 21.c:e5 ef6 22.e:g7 fe1×, а на 20.cb4 ef6! 21.g:e5 cd4 22.e:c3 fg1×) 16...fg5 17.h:f4 d:f6 18.b:d4 fe5 19.d:f6 e:e3 20.ab4, и, точно защищаясь, белые достигают ничьей (В. Городецкий — А. Виндерман, XVII чемпионат СССР, 1955).

6.gh4 fe5 7.fg3 gf6 8.fg5! Проигрывает 8.cd4? a:c3! 9.d:b2 hg7! 10.ef2 ba5 11.fg5 [не спасает и 11.bc3 ba7 12.ab2 ab6! 13.fg5 h:f4 14.e:g5 ed4 15.c:e5 d:h6 16.fe3 (на 16.gf4 cd6 17.bc3 fe5 18.de3 e:b4 19.ed4 c:e3 20.a:a7 de5 21.ab8 ed6 22.hg3 gf6×) 16...cd6 17.bc3 fe5 18.ab4 c:a3 19.cb2 a:c1 20.ef4 c:g5 21.h:d8 ed4!! 22.c:c7 hg5! 23.d:h4 b:d8, и белая дамка в капкане] 11...h:f4 12.e:g5 cd4! 13.fe3 d:f2 14.g:e1 gh6 15.ef2 (после 15.dc3 h:f4 16.hg3 f:h2 17.hg5 f:h4 18.cb4 и т. д. окончание легко выиграно черными) 15...h:f4

16.fe3 fg7 17.e:g5 ed4!, и белые беззащитны.

8...h:f4 9.e:g5 hg7

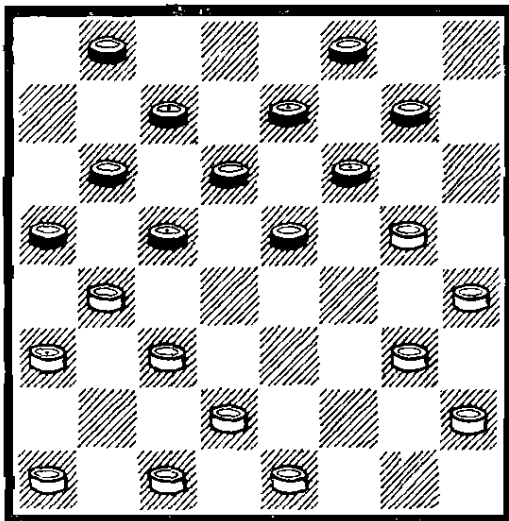

10.gf4! Проигрывает 10.gh6? ef4! 11.g:e5 f:b2 12.a:c3 cd4! 13.c:e5 d:f4 14.dc3 gf6 15.cd2 ed6 16.ef2 fg3 17.h:f4 dc5 18.b:d6 c:e1 19.de3 e:b4 20.a:a7 ab4 21.ed4 ba3 22.dc5 ab2 23.cb6 ba1 24.bc7 b:d6 25.ab8 fe7 26.b:h8 ef6 ×. (Путь к победе указан гроссмейстером В. Вигманом).

10...e:g3 11.h:f4 fe5! 12.gh6. При 12.de3 e:g3 13.h:f2 ba7! у белых остается лишь 14.gh6! — см. примечания к 14-му ходу белых. Проигрывает 14.ef4? cd4! 15.c:e5 a:c3 16.fg3 (не спасает ни 16.fe3 cd2! 17.e:c3 ef6 ×, ни 16.gh6 ef6 ×) 16...gf6 17.e:g7 f:h6 ×.

12...e:g3 13.h:f2 ba7. Хорошо и 13...cd4 с большим преимуществом у черных.

14.cb2. Интересны последствия 14.de3 cd4 15.e:c5 b:b2 16.a:c3 gf6 17.fg3 cb6, и у белых шансы на ничью лишь при 18.gh4! de5 19.cd4 и т. д. (И. Алексеев — В. Литвинович, XXXIX чемпионат СССР, 1979). Проигрывает 18.cd2? fe5! 19.gh4 (на 19.de3 fg7! 20.h:f8 ef6 ×) 19...ef6 20.de3 fg7! 21.h:c5 b:b2 22.a:c1 a:c3 23.ef4 e:g3 24.h:f2 ab6 25.fg3 bc5 26.gf4 cb4 27.cd2 fe5! 28.f:d6 ba3, и оппозиция

в пользу черных, как было в партии А. Фомин — А. Плакхин (XXV чемпионат СССР, 1965).

14...cd4! Сильнейший план игры, предложенный и проанализированный гроссмейстером В. Литвиновичем. При 14...gf6 15.fg3 cd4 16.c:g7 a:c3 17.b:d4 ef6 18.g:e5 d:h2 19.de5 белым удастся защититься.

15.c:e5 d:f4! 16.fe3 a:c3 17.e:g5! Проигрывает 17.d:b4? f:d2 18.e:c3 cd6! 19.ba5 bc5 20.cb4 gf6 21.ab6 cd4 22.bc5 d:b4 23.a:e3 a:c5 24.bc3 fe5 25.ab2 ef6 26.ba3 fe7 27.cb4 ed6 28.ba5 fg5 29.h:f4 e:g3 и т. д.

17...cd6! 18.d:b4! Если 18.b:d4? то 18...bc5! 19.d:b6 a:c5 20.ef2 gf6 21.ab2 f:h4 22.bc3 de5 23.de3 ed6 24.cb4 fe7!, и черные выигрывают.

18...bc5 19.ef2 gf6 20.bc3 f:h4 21.ab2 ef6 22.ba5 fe5, и положение белых трудное.

#### Продолжение IV: 3.gh4

(Предыдущие ходы: 1.ab4 ba5 2.ba3 ab6)

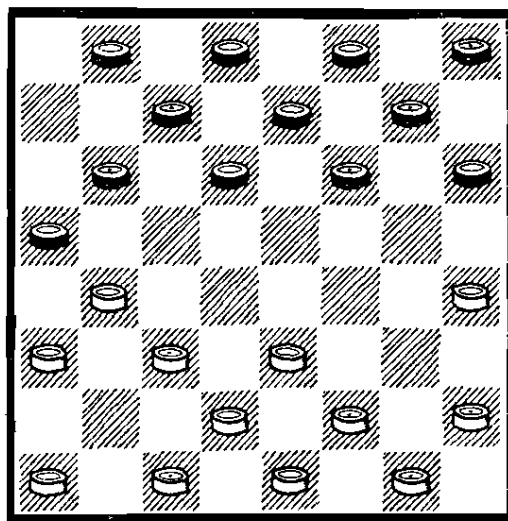

Весьма редкое продолжение, поэтому до недавнего времени оно было почти не исследовано. Тем не менее, в соревнованиях последних лет удалось доказать, что здесь, как и при

3.gf4, преимущество черных велико. Это вполне объяснимо: игра на правом фланге не отвечает основной задаче белых в рассматриваемом дебюте — бороться за освобождение левого фланга от связки.

3...bc5 4.hg3. При 4.ed4 c:e3 5.f:d4 hg5 или 5...de5 связки складываются в пользу черных. Возможно, например, такое продолжение: 5...hg5 6.gf2 gf4 7.fg3 de5 8.bc5 ba7 9.ab4 gh6 10.ab2 fg7 11.ef2 cb6 12.fe3 hg5! 13.ba3 dc7!! 14.cd6 (после 14.cb2 cd6 все шашки белых заперты) 14...e:c5 15.b:b8 bc5! 16.d:b6 a:c7 17.b:d6 e:c7 18.g:e5 f:f2 19.h:f6 g:e5, и черные выигрывают, как было (с некоторой перестановкой дебютных ходов) в партии Ю. Кириллов — В. Михайлов, 1974.

4...cb6 5.ed4. Очень плохо 5.ef4? fe5 6.de3 (к тому же ведет 6.fe3 gf6 7.gh2 hg7 8.cd4 a:c3! 9.d:b2 dc7 10.ef2 ba5 и т. д.) 6...gf6 7.cd4 (быстро проигрывает 7.gh2 ba7, например, 8.cd2 cd4 9.e:c5 b:b2 10.a:c1 a:c3 11.d:b4 fg5 12.h:d4 de5× или 8.cd4 a:c3 9.d:b2 cd4 10.e:c5 b:d4 11.bc3 d:b2 12.a:c3 fg5 13.h:d4 de5, вновь прорываясь в дамки; эффектно опровергается и 8.cb2 hg7 9.cd4 a:c3! 10.hg5 f:h4 11.d:h8 dc7! 12.b:d4 ef6 13.h:e5 hg5×) 7...a:c3 8.d:b2 ba5, и если 9.gh2 hg7 10.ed2 dc7, то создается проигрышная для белых позиция, которую мы рассматривали в продолжении III (примечания к 8-му ходу белых).

Проигрывает 5.gh2? hg5! 6.cb2 gh6 7.gf4 dc7! 8.fe5 (на 8.fg3 fg7! 9.fe5 f:f2 10.h:d8 f:h4×) 8...d:f4 9.b:d6 e:c5! 10.cb4 a:c3 11.b:d4 cd6 12.ab4 c:a3 13.de5 f:d4 14.e:e7 f:d6 15.h:f6 ba5 16.fg3 bc7 17.g:e5 d:f4 18.fe7 (на 18.ef2 ab4 19.fg3 fe3

20.d:f4 hg7! 21.f:h8 bc3×) 18...cd6! 19.e:c5 ab4 20.dc3 b:d6 21.cd4 hg7 22.de5 dc5 23.e:g3 cd4 24.ed2 hg5 25.dc3 d:b2 26.a:c3 gf6 27.cd4 gh4 28.gf4 ab2× (Р. Зоненберг — Г. Хацкевич, по переписке, 1974).

5...c:e3 6.f:d4 fg5! 7.h:f6 g:e5 8.d:f6 e:g5 9.cb2 bc5 10.de3 hg7 11.ef2 gh4 12.gf4. В партии А. Норвайшас — А. Плакхин (Кубок СССР, 1980) белые избрали следующий план: 12.ef4 de7! 13.gh2 (при 13.fe3 h:d4 14.c:c7 b:d6 15.gf2 a:c3 16.b:b6 de5 белые теряют шашку) 13...de5!! 14.b:d6 (быстро проигрывает 14.f:d6? cd4! 15.c:e5 a:c3 16.b:d4 e:g1×) 14...e:c7 15.cd4? (не лучше и 15.cb4? a:c3 16.b:d4 ef6! 17.fe3 h:f2 18.e:g1 fg5 19.fe5 fe7 20.dc5 gh4, и на 21.hg3 h:f2 22.g:e3 cd6! 23.e:c7 b:b4 24.a:c5 ed6 25.c:e7 gf6×, а на 21.gf2 ef6 22.cb6 f:d4! 23.b:d8 gf6 24.d:g5 h:f4× Спасало 15fe5!) 15...cb6 16.fe3 h:f2 17.e:g1 ed6 18.gf2, и черные могли достичь победы путем 18...dc5! 19.fe3 ab4! 20.de5 (20.hg3 fe7 и т. д.×) 20...ba7! 21.hg3 fe7 22.gh4 ef6 23.ed4 (при 23.bc3 b:d2! 24.e:c1 f:d4 25.ab4 c:a3 26.cb2 окончание проиграно для белых) 23...c:g5 24.a:c5 b:d4 25.e:c3 gf4 26.cd4 hg5 с выигрышем.

12...de5! Другого нет, поскольку грозит 13.fg3 (а на 12...de7 предварительно 13.gh2!).

13.f:d6 c:e7 14.bc5 hg5 с большим преимуществом у черных, которые грозят обрушиться на ослабленный правый фланг соперника.

#### Вариант II: 2...cb6

Предыдущие ходы: 1.ab4 ba5 2.ba3)

См. диаграмму.

Проанализируем два продол-

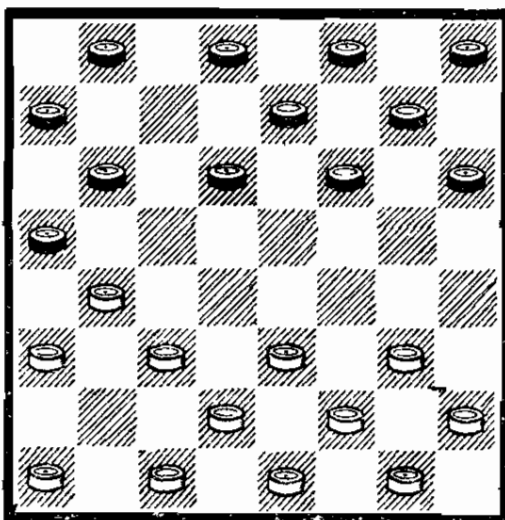

жения: I.3.cb2 и II.3.ab2! В обоих случаях белые создают ударный «кулак» на левом фланге с надеждой освободиться от связки.

При 3.gh4 bc5 4.hg3 ab6 или 3.gf4 bc5 4.fg3 (здесь уже можно 4.cb2!, см. продолжение I) 4...ab6 игра сводится к построениям, рассмотренным в варианте I.

После 3.ed4 у черных есть несколько хороших планов, например, 3...bc5 4.d:b6 a:c5 5.de3 fg5 6.ef4 g:e3 7.f:b6 a:c7 с преимуществом, поскольку черные грозят занять центр, к тому же в позиции белых есть ряд недостатков (разорванность сил по флангам, отсталые шашки a1 и h2). Неплохо и 3...fe5 4.d:f6 e:g5 и т. д.

#### Продолжение I: 3.cb2

(Предыдущие ходы: 1.ab4 ba5 2.ba3 cb6)

3...bc5 При 3...de5 у белых есть две возможности, ведущие к обоюдоострой игре:

I.4.gf4 e:g3 5.h:f4 fg5 6.fe5! (нельзя 6.bc5? b:d4 7.c:e5 ab4! 8.a:c5 ed6×) 6...dc7! (эффектная комбинация возможна в случае 6...gh4? 7.ef4 dc7 8.cd4 a:c3 9.d:b4 ba5? 10.fg3!! a:c3 11.ef6!!, и любое взятие ведет к проигрышу черных. Так завершилась партия

И. Тимковский — А. Заяц, сыгранная в 20-х годах) 7.ef6! g:e5 8.bc5 b:d4 9.e:c5 ab4! (приходится вернуть лишнюю шашку, чтобы избежать комбинационных угроз; проигрывает, например, 9...cb6? 10.cb4! b:d4 11.bc5 d:b6 12.ab4×) 10.c:a5 с острой позицией.

II.4.gh4 с примерным продолжением: 4...bc7 5.hg3 cd6 6.gh2 bc5 7.ef4 dc7 8.de3 ab6 9.cd4 e:c3 10.b:d2 fe5 11.fg5 h:f4 12.e:g5 ed4 13.bc3! (плохо 13.de3? ab4!, и плохо 14.ed2? dc3!! 15.b:d4 gh6! 16.gf4\* ba5! 17.d:f6 fg7 18.a:e7 g:f8×) 13...d:b2 14.a:c1, и создается сложная, неисследованная позиция. (Анализ гроссмейстера В. Вигмана).

#### 4.gf4 fe5!

Лучшего нет. Если 4...fg5, то 5.fe5! d:f4 6.b:d6 e:c5 7.fg3, и положение белых приятнее. После 4...ab6 5.fe5! белые достигают преимущества.

5.cd4! e:c3 (можно и 5...e:g3 6.d:b6 a:c7 7.h:f4 и т. д.).

6.b:b6 a:c7! После 6...a:c5 7.fg3 a:c3 8.d:b4 gf6 9.ab2 у белых не хуже, поскольку правый фланг черных ослабляется, и белые в дальнейшем могут получить перспективы на его атаку.

Возможно 7.hg3?! a:c3 8.d:b4 gf6 9.ab2 fe5 10.bc3 и проигрывает 10...hg7? из-за комбинации 11.ed4 12.gf4×.

7.ab2 gf6, и черные получают лучшую игру, так как в расположении белых есть определенные слабости (переразвитие сил, отсталая шашка h2).

\* После 15...gh6! следует играть 16.gf6! e:g5 17.h:f6 de5 18.fe7 e:e1 19.ab2! f:d6 20.gh4 e:g3 21.h:f4 и, несмотря на наличие двух лишних шашек и очередь хода, черные выиграть не могут. Например: 21...ba5 (после 21...bc3 22.b:d4 hg7 23.dc5 gf6 24.e:g7 h:f8 25.hg5 fg7 26.gh6 gf6 27.fg5 f:h4 28.hg7 — ничья) 22.hg5 de5 (угрожало 23.ed4 с ничьей) 23.f:b8 h:d2 24.bf4 dc1 (на 24...de1 25.fc1 с последующим 26.bc3=) 25.fh6 с ничьей.



Продолжение II: 3.ab2

Предыдущие ходы: 1.ab4 ba5  
2.ba3 cb6)

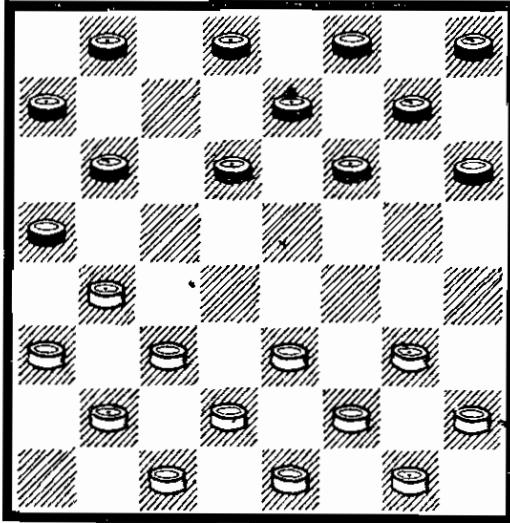

Наиболее целесообразное и распространенное продолжение.

3...bc5. Реже встречаются другие ответы:

I.3...hg5 (ловушечный ход в расчете на 4.gf4? bc5! 5.f:h6 cd4! 6.e:c5 fe5, и от комбинационных угроз черных нет спасения, например, 7.hg3 ef4 8.g:c7 d;d4 9.c:e5 a:a1 X. Или 4.gh4? gf4! 5.e:g5 bc5 6.de3 gh6, и вновь положение белых безнадежно) 4.bc5! d:b4 5.a:c5 b:d4 6.c:e5 f:d4 7.e:c5 с преимуществом у белых (В. Соков — В. Калинин, 1929).

II.3...dc5 4.b:d6 e:c5 5.gf4 (к тому же ведет 5cd4. Можно 5.gh4 с малоисследованной игрой) 5...fg5 (нельзя ни 5...fe7?, ни 5...bc7? из-за 6.cb4! a:a1 7.fe5 f:d4 8.cb2 X) 6.cd4 gh4 7.bc3 fe7 8.hg3 [после 8.fe5 gf6 9.e:g7 h:f8 10.hg3 ed6 11.gf4 de7! (эффективный комбинационный финал встретился в партии З. Цирик — Б. Симонян из сеанса одновременной игры, 1958: 11...hg7 12.de5! bc7 13.cb4 a:c3 14.d:b4 fe7? 15.ed2! ba5 16.gh2!! a:g3 17.ed4 с разгромом) 12.fg3! (теперь уже нельзя 12.de5? cd4! 13.e:c7 d:b2 14.ab4 b:d6

15.c:a3 a:c3 16.d:b4 dc5 17.b:d6 e:c5 18.ed2 fe7 19.dc3 ed6, и черные выигрывают, А. Николаенко — К. Кетлер, 1965, по переписке) 12...h:f2 13.e:g3 hg7 белым нужно точно защищаться, например, 14.fg5 gf6 15.gh6 bc7 16.gf2 (любопытно продолжение, разработанное мастером Я. Гандлиным: 16.gh2 cb4 17.a:c5 d:b4 18.ef4 fg5 19.de3! b:d2 20.gh4 ef6 21.hg3!! cd6 22.de5! f:f2 23.h:f6 f:h4 24.c:e3, и черные выиграть не могут) 16...cb4 17.a:c5 d:b4 18.gf4 cd6 19.dc5! b:b2 20.c:c5 d:b4 21.fe5 f:d4 22.e:a3 ab6 23.dc3 ef6 24.fe3 fe7 с ничьей] 8...ed6 9.gh2! bc7 10.fe5 d:f4 11.g:e5 gf6 12.e:g7 h:f8! (слабее 12...h:f6 ввиду неожиданной жертвы: 13.ab4! c:a3 14.ef4, и черные вынуждены вернуть шашку: 14...hg3 или 14...ab4 с худшей позицией, поскольку нельзя 14...fg5? 15.hg3! g:g1 16.gf4 g:c5 17.cb4 X) 13.fg3 h:f2 14.e:g1 c:e3 15.d:f4, и игра равна.

III.3...de5 4.gf4! e:g3 5.h:f4 dc7! (продолжение, ставшее популярным в 70-х гг. При 5...fg5 6.bc5 b:d4 7.c:e5! у белых мощный центр, обеспечивающий им преимущество. Если 5...bc5 6.b:d6 e:c5, то 7.cd4 fe5! 8.d:f6 g:g3 9.f:h4, и положение белых предпочтительнее) 6.ed4 fg5 [В партии А. Кандауров — Ю. Кузюков (XXXVI чемпионат СССР, 1976) черные избрали 6...ed6 7.bc5 d:b4 8.a:c5 fe5 9.f:d6 c:e5 10.d:f6 g:e5 11.de3 b:d4 12.e:c5, и положение белых лучше] 7.de3 gf6 (к острой игре ведет 7...ed6 с возможным красивым вариантом: 8.cd2 fe7 9.fg3 gh4 10.gh2 h:f2 11.e:g3 gf6 12.gh4 hg7 13.hg3? bc5! 14.d:d8 bc7 15.d:b6 a:c5 X. Проигрывает 7...cd6? из-за 8.dc5! b:d4 9.c:c7 a:a1 10.gh2! b:d6 11.cb2 a:g3 12.f:d8 X) 8.cd2 ed6! [Нельзя

8...hg7? ввиду 9.fg3! gh4 10.bc5 h:f2 11.e:g3 с выигрышем. Слабо 8...fg7 9.gh2! cd6 10.bc5 d:b4 11.a:c5 ed6 12.c:e7 f:d8 13.ba3, и у белых большое преимущество (В. Сафонов — И. Макеев, 1978)] 9.bc5 d:b4 10.a:c5 с активной позицией у белых.

4.ed4 c:e3 5.f:d4 dc5. Препятствуя постановке «кола» белыми. Старинное продолжение 5...de5 вынуждает черных вести нелегкую защиту после 6.de3 ed6 (В партии В. Соков — М. Щербаков, 1931, было: 6...ab6 7.gf2 dc7! 8.gf4 e:g3 9.h:f4 fg5 и, как указал В. Соков, белые могли достичь большого преимущества путем 10.bc5! ba7 11.fg3 gh4 12.ed2 или 12.cd2 h:f2 13.e:g1 и т. д.) 7.gf2! [любопытные осложнения возникают при 7.ed2?! ab6 8.ef4 dc5! 9.b:d6 e:c7 с интересной игрой. Далее белые могут обострить положение путем 10.fe5?! bc5! (белые рассчитывали на 10...hg5 11.gh4 fe7? 12.ed6!!, и проигрывает как 12...c:e5 13.dc5! b:d4 14.cb4! a:a1 15.cb2 a:e1 16.gf2×, так и 12...e:e3 13.d:f8 fe5! 14.ab4! hg7 15.f:h6 ed4 16.c:e5 a:a1 17.hf8 a:h8, и, переведя свои простые на поля e3, g1, g5 и h6, белые добиваются победы) 11.d:b6 f:d4 12.c:e5 ba7 13.bc3 a:c5 14.gh4 hg5!! (проигрывает 14...cd4? из-за 15.ef6! d:b2 16.ab4! и т. д.× Если 14...de7, то 15.ed6! c:e5 16.cb4 a:e1 17.gf2 с ничьей) 15.h:f6 cd4 16.de3!! (но не 16.cb2? de3! 17.d:f4 fe7 18.fg5 gh6, и несмотря на две лишние шашки белым не спастись) 16...d:b2 17.ab4 a:c3 18.c:a3 cd6 19.e:c7 d:b6 20.ed4 g:e5 21.d:b2 ef4 22.gf2 ba5 23.bc3 fe7 24.fe3! f:b4 25.a:c5, и белые достигают ничьей. (Анализ гроссмейстера В. Городецкого)]. 7...de7! 8.cd2 (можно 8.gf4 e:g3 9.h:f4, и у белых не ху-

же) 8...ab6 9.bc5! d:b4 10.a:a7 ab4 11.c:a5 e:a1 12.ed4! a:e5 13.gf4 e:g3 14.f:h4! ed6 15.ab6 dc5! (в партии Я. Кухарчук — М. Машкович, 1966, было: 15...fe5 16.bc7 gf6 17.dc3 dc5 18.ed2 b:d6 19.de3 hg5 20.ab8 fe7 21.hg3 cd4 22.e:c5 d:d2 23.b:c1, и белые выиграли) 16.b:d4 fe5 17.d:f6 g:e5 18.ef2! fe7 19.fg3 hg7 20.gf4 e:g3 21.h:f4 gf6 22.dc3 ed6 23.cd4 hg5 24.f:h6 de5 25.dc5 ef4 26.cd6 fe3 27.dc7 b:d6 28.ab8, и для достижения ничьей черным предстоит преодолеть немалые трудности (М. Бурковский — Б. Берлинков, 1962).

6.d:b6. При 6.b:d6 e:e3 7.d:f4 у черных есть сильный ответ 7...de7! [впервые этот ход встретился в партии В. Абаулин — Т. Шмульян, XXV чемпионат СССР, 1965, а последствия его тщательно проанализированы гроссмейстером В. Литвиновичем. Прежде лучшим считалось рекомендованное В. Соковым 7...fe7 8.gf2 ed6 9.fe5! с равенством. Слабее 7...fg5 8.ef2! g:e3 9.f:d4, и, захватывая центр, белые получают преимущество (В. Соков — Б. Питюгов, 1934). Если 7...ab6, то 8.ab4! fe5 9.f:d6 bc5 10.ba3 c:e7 11.gf4! gf6 12.gf2 с инициативой у белых (В. Соков — Б. Блиндер, 1938)] 8.cd2 (если 8.gf2, то 8...fe5! 9.f:d6 e:c5 10.fe3 hg5! 11.gh4 bc7 12.h:f6 g:e5 13.ed2 cd4! 14.e:c5 cb6 15.cd6 e:c7 с преимуществом у черных), и здесь неплохо как 8...ab6 9.de3 ed6, так и 8...fg5 9.de3 ed6 с перспективной игрой у черных.

6...a:c7!

Создалась открытая позиция с равными возможностями. Слабее 6...a:c5 7.b:d6 e:c5 8.de3 fe7 (8...fg5 9.gf2 fe7 10.cd4 и т. д.) 9.cd4 ed6 10.d:b6 a:c7 11.bc3, и у черных не развит левый фланг.

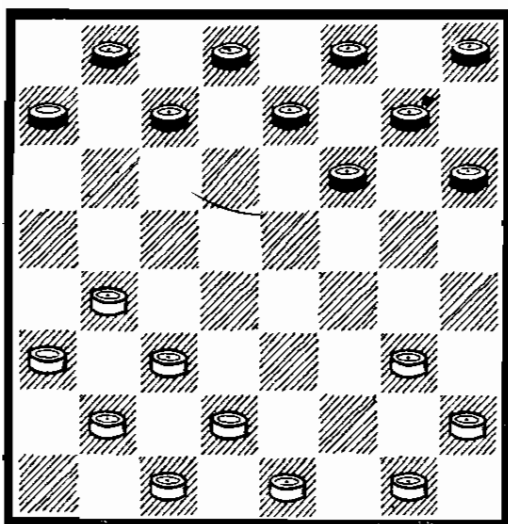

7.gf2. При 7.de3 можно 7...ab6, занимая пункт a5, поскольку нельзя 8.ba5? cd6×. Интересная игра может получиться и при 7.cd4 hg5 (неплохо и 7...fe5 8.d:f6 g:e5 9.bc5 hg7 10.de3 ed6 11.cd2 с равенством) 8.bc3 gh4.

Партия В. Соков — А. Азимов из сеанса одновременной игры, 1932 продолжалась так: 9.gf2 fg5 10.de3 gh6 11.cd2 hg7 12.dc5 ef6 13.cd4 de7 14.gf4 ed6 15.c:e7 f:d8 16.dc3 gf6 17.ba5 fe7 18.cb4 ed6 19.dc5 de7? (проигрывает. Спасение достигалось путем 19...fe5! 20.c:e7 e:g3 21.h:f4 d:f6 22.ed2 ab6!) 20.hg3! fe5 21.ab6!! c:c3 22.ed4! g:g1 23.d:d8 h:f2 24.e:g3 d:b4 25.a:c5 g:b6 26.d:d2 с разгромом позиции черных.

7...fe5. Вполне допустимо и развитие на фланг путем 7...hg5 8.de3 gh4. Нешаблонно протекала далее партия В. Сафронов — В. Ткаченко, 1975: 9.bc5 fg5 10.cd2 gh6 11.cd4 cb6 12.bc3 bc7? (начало ошибочного плана; сильнее 12...ba5 или 12...hg7 с острой борьбой) 13.gf4 fg7? (в расчете на 14.cb4? hg3×), и как доказал гроссмейстер В. Литвинович, белые могли эффектно завершить партию в свою пользу, сыграв 14.hg3!! cd6 (при 14...gf6 15.cb4, игра сводится к тому же) 15.cb4 ba5 (не спа-

сает и 15...gf6 16.ba5 d:b4 17.a:c5 hg7 18.a:c7 d:b6 19.dc3 ed6 20.c:e7 f:d8 21.cb4 de7 22.bc5 gf6 23.fe5 gf4 24.e:g7 f:h2 25.gf8 ef6 26.fd6 с выигрышем) 16.dc3! gf6 17.ed2 hg7 18.cb6! a:c7 19.dc5! cb6 20.cd4 dc7 21.dc3×.

8.de3 ab6! После 8...ed6 9.cd2 ab6 белые перехватывают инициативу ходом 10.bc5!

9.ba5! Плохо 9.cd2? ba5! 10.bc5 gf6 11.cb6 ed6 12.ba7 dc5, и положение белых очень тяжелое (В. Городецкий — А. Плакхин, XXIII чемпионат СССР, 1963).

9...ed6 10.cd2 gf6 (можно и 10...fe7 с интересной игрой.)

11.ed4 dc5 12.de3. Острая позиция с примерно равными шансами.

#### Система II. 2.ed4

(Предыдущие ходы: 1ab4 ba5)

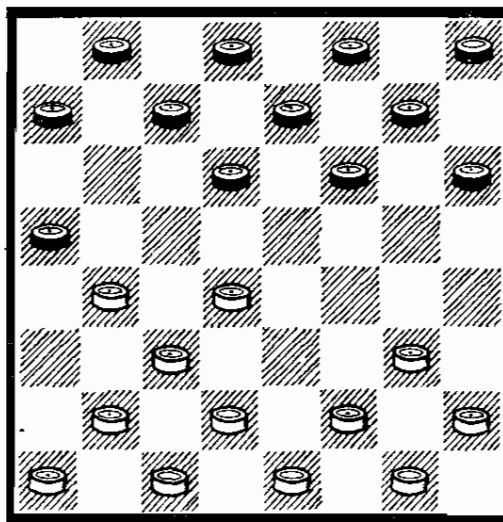

Хотя эта система изредка встречалась и в довоенное время (например, в 30-х гг. в партиях мастера И. Тимковского), настоящую популярность она приобрела лишь в 70-х годах. Причина этого — обилие сложнейших, порой головоломных вариантов с чрезвычайно интересной, запутанной игрой. Большой вклад в разработку системы с 2.ed4 внесли гроссмейстер В. Вигман, мастера Ф. Бахти-

озин, В. Беляевский и другие.

Все же необходимо отметить, что при правильной игре черные получают лучшие шансы.

2...fe5. Практика показала, что этот ответ — сильнейший. Рассмотрим другие продолжения.

I.2...de5? Здесь (уже после второго хода!) черные попадают в безнадежное положение. 3.fe3! (выключая из игры левый фланг соперника) 3...cb6 (на 3...ed6 4.ba3 de7 5.ef4 cb6 6.bc5×) 4.bc5! hg5 5.gf4 e:g3 6.h:h6 fe5 7.d:f6 b:f2 8.g:e3 g:e5 9.cb4, выигрывая шашку и партию.

II.2...dc5 3.b:d6 e:e3, и белые могут бить по-разному с равенством. В некоторых случаях здесь могут создаться позиции, рассмотренные в системе I (при 1.ab4 ba5 2.ba3 ab6 3.ed4 dc5 4.b:d6 e:e3 и т. д.)

III.2...ab6 3.fe3!? [острый план игры. Можно 3.ba3, см. систему I. Равную игру дает 3.de5, поскольку шашка на e5 будет неуязвима. Плохо 3.de3? fg5! 4.cd2 (4.gh4? bc5! 5.d:b6 ba7, выигрывая шашку) 4...dc5 5.b:d6 e:c5 6.ba3 gf6! 7.gf4 gh4! 8.hg3 (на 8.fe5 fg5! 9.cb4 a:c3 10.d:d6 gf4×) 8...cd6 9.gh2 fg5 10.fe5 d:f4 11.g:e5 dc7!, и черные выигрывают], и у черных выбор хороших продолжений: 3...fg5, 3...fe5, 3...ba7, 3...dc5 4.b:d6 e:c5 с неисследованной борьбой во всех этих случаях.

IV.2...hg5 3.gh4 (можно 3.de5 с равенством) 3...gh6 4.ba3 gf4! (уходя от детально исследованных вариантов «Игры Филиппова» с 4...de5) 5.bc5 [считалось, что острейшее продолжение 5.dc5?! ведет к тяжелым для белых последствиям ввиду 5...fe5! 6.fg3 hg7 7.gf2 gf6 8.cd4 (после 8.de3 f:d2 9.c:e3 fg7 нельзя 10.gf4? e:g3 11.h:f4 в расчете на 11...fe5? 12.ed4! e:g3 13.ed2!

g:e1 14.hg5 h:f4 15.de3 f:d2 16.de5 d:f4 17.cb6× из-за 11...ab6!! 12.c:a7 fe5 13.fg3 cb6! 14.a:c5 ed4 15.c:c7 d:f2×, как было в партии А. Берак — И. Тимковский, сыгранной в 30-х гг.) 8...a:c3 9.d:b2 d:b4 10.a:c5 cb6 11.de3 f:d2! 12.c:e3 b:d4 13.e:c5 bc7. Так протекала партия Р. Гадиев — Б. Симонян, 1959 г., и, как указал мастер Б. Симонян, черным в ответ на 14.bc3 следовало продолжать 14...hg5! 15.fe3 cb6 16.cd6 e:c7 17.gf4 bc5 18.f:h6 ab6 с большим преимуществом. Однако в партии В. Габриелян — Б. Симонян, 1981, неожиданно последовало: 8.de3! f:d2 9.c:e3 fg7 (на 9...cb6 10.ed4 bc7 11.fe3 fg5 12.h:f6 с примерным равенством) 10.ef4! cb6 11.cd4, и позиция уравнилась, так как в случае 11...a:c3 12.d:b2 b:d4 13.ab4 черные неизбежно вынуждены расстаться с материальным приобретением] 5...d:b4 6.a:c5 fe3! 7.d:f4 cd6, и шансы черных предпочтительнее.

V.2...fg5 3.de5! [к сложной, но трудной для белых игре ведет план, предложенный мастером Ф. Бахтиозиным: 3.fe3?! gh4 4.gf2 hg5 5.gf4 cb6 6.f:h6 bc5 7.d:b6 a:a3 8.cd4 gf6 9.bc3 ba7 10.hg3 ab6 11.gf4 de5! 12.f:d6 e:c5 13.fg3 h:f2 14.e:g1 c:e3 15.d:f4 de7 с большим преимуществом у черных (И. Доска — А. Бераушвили, XL чемпионат СССР, 1980). Теперь после 16.gf2 ed6! возможны любопытные варианты, указанные гроссмейстерами М. Фазыловым и М. Рахуновым: 17.fg3 (на 17.cd4 dc5 18.fe3 fg7×) 17...bc5 18.gh4 fe5 19.fg5 (на 19.ed2 e:g3 20.h:f2 ab2! 21.c:a3 fg7 22.h:f8 de5 23.f:b4 ed4×) 19...cb4 20.ed2 dc5 21.ab2 fe7!, и черные выигрывают. Или 17.fe3 hg7! 18.ef2 (на 18.ab2 fg5 19.cd4

fe7! 20.h:f8 dc5×) 18...fg5  
 19.cd4 gf6, и нельзя 20.ab2  
 fe5! 21.d:h4 de5 22.f:d6 bc5  
 с выигрышем. Слабо 3.gh4?  
 ab6! 4.h:f6 g:e5 5.d:f6 e:g5  
 6.de3 gf4! 7.e:g5 h:f4, и бе-  
 лым приходится играть 8.bc5  
 с трудной позицией, так как  
 совсем плохо 8.ba3? hg7 9.fg3  
 (на 9.cb2 de7! 10.fg3 ef6  
 11.g:e5 f:d4 12.c:e5 d:f4×)  
 9...de7! 10.g:e5 d:f4, и у чер-  
 ных подавляющее преимущест-  
 во, как было в партии В. Габ-  
 риелян — И. Станкявичус]  
 3...d:f4 4.g:e5 gh4 (при 4...ed6  
 5.fg3 d:f4 6.g:e5 fe7 7.bc5!  
 положение белых активнее)  
 5.bc5! cb6 (если 5...hg5, то  
 6.cd6! e:c5 7.cd4 c:e3 8.d:h6,  
 и у белых не хуже) 6.cd4  
 dc7 7.ba3! ab4 (можно 7...hg5  
 8.ab4! a:c3 9.d:b4 gf6! 10.e:g7  
 h:f6 11.ba5 ed6 12.c:e7 f:d8  
 13.hg3 bc5 с равной игрой)  
 8.cd6 e:e3 9.f:d4 ba5 10.a:c5  
 cd6 11.c:e7 f:f4 12.dc5! gf6!  
 13.gf2! hg7 14.ab2 fe5 15.bc3  
 gf6 16.cb2! (проигрывает  
 16.fe3? fg5 17.ef2 bc7! 18.cb2  
 cd6!! 19.c:e7 ab4 20.c:a5 ed4  
 21.e:c5 fg3×) 16...bc7! 17.cd6!  
 (вновь нельзя 17.fe3? fg5 18.  
 cd6 cb6 19.de7 ab4!! 20.c:c7  
 ab6! 21.c:a5 ed4 22.e:c5 fg3,  
 с выигрышем) 17...fe3! 18.f:d4  
 ab4!! 19.c:a5! e:a1 20.d:b8  
 с равным окончанием (А. Крю-  
 ков — И. Тимковский, VII чем-  
 пионат СССР, 1938)

3.d:f6 e:g5! Если 3...g:e5,  
 то белые легко развязываются  
 путем 4.de3 и 5.cd4 с равной  
 игрой.

После 3...e:g5! встречались  
 два варианта: I.4.gf4 g:e3  
 5.f:d4 и II.4.de3. При 4.ba3  
 cb6 5.de3 игра сведется к  
 варианту II.

#### Вариант I:

4.gf4 g:e3 5.f:d4

(Предыдущие ходы: 1.ab4 ba5  
 2.ed4 fe5 3.d:f6 e:g5)

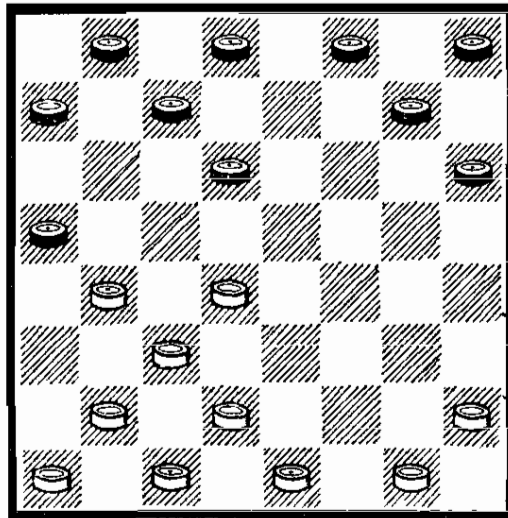

5...gf6. На 5...hg5 возможно  
 6.bc5 d:b4 7.ba3, и нельзя  
 7...fe7 8.a:c5 cd6? 9.de5!, про-  
 ходя в дамки при любом взя-  
 тии черных.

6.hg3. На 6.ba3 хорошо  
 6...fe7!, удерживая связку. Не  
 дает перевеса 6...cb6 ввиду  
 7.bc5! d:b4 8.a:c5 fe5 9.d:f6  
 b:b2 10.a:c3 fg7 11.de3 g:e5  
 12.ed4 ef4 13.ef2!, уравнивая  
 игру.

Интересная борьба возникает  
 и при 6.gf2 hg5 (заслуживает  
 внимания и 6...fg5) 7.ba3 de5  
 (при 7...hg7 8.bc5 d:b4 9.a:c5  
 cd6 10.c:e7 f:d6 позиция те-  
 ряет остроту) 8.de3 hg7 9.bc5  
 cb6 (можно 9...fe7 10.cb6 a:c5  
 11.d:b6 с обоюдоострой игрой)  
 10.fg3 gh6 11.cb2! [нельзя  
 11.cd2? ab4! 12.c:c7 e:c3  
 13.d:b4 d:h4× В партии  
 Ф. Бахтиозин — Ю. Кириллов  
 (XXXII чемпионат СССР, 1972)  
 было: 11.gf4? e:g3 12.h:f4  
 dc7 13.ef2 cd6 14.c:e7 f:d6  
 15.fg3 gh4, и положение белых  
 трудное] 11...fe7! 12.ef4! g:e3  
 13.d:f2 b:d4 14.gf4 e:g3  
 15.c:g7 h:f8 16.h:f4, и после-  
 дующим разменом 17.ab4 бе-  
 лые получают равную игру.

6...hg5. При 6...fe7 белые,  
 используя комбинационные мо-  
 тивы, осуществляют смелый  
 выпад: 7.dc5! [плохо 7.gh2?  
 fe5! 8.d:f6 e:g5 9.gh4 gf4  
 10.ba3 ab6, и на 11.cb2? bc5!  
 12.hg5 fg3! 13.h:f4 hg7 14.de3

gf6 с выигрышем. (Анализ гроссмейстера А. Плакхина)] 7...fg5 (нельзя 7...fe5? 8.gf4! e:g3 9.cd4 a:e5 10.gh2×; если 7...hg5, то 8.de3 de5! 9.cd4! a:c3 10.gf4 e:g3 11.gh2 и т. д. с ничьей) 8.gf4 g:e3 9.d:f4 с обоюдострой позицией. (План игры разработан мастером В. Беляевским).

Неплохо 6...fg5 7.ef2 [нельзя 7.gh4? cb6 8.h:f6 bc5×. Проигрывает и 7.bc5? d:b4 8.ba3 fe7 9.a:c5 cd6 10.ab2 d:b4 11.ba3 bc7 12.a:c5 cd6 13.cb2 d:b4 14.ba3 hg7! 15.a:c5 gf6 16.ef2 (на 16.de3 ed6 17.c:e7 gh4×) 16...dc7 17.fe3 (17.gh4 ed6! 18.c:e7 f:d8 19.h:f6 de7×) 17...cd6 18.gh4 d:b4 19.de5 f:b2 с легко выигранным окончанием (В. Беляевский — Д. Лонд, XXX чемпионат СССР, 1970)] 7...hg7, и у черных перспективная позиция.

**7.ba3.** К интереснейшим осложнениям ведет 7.dc5?!, но точной игрой черные могут достичь подавляющего преимущества: 7...de7! 8.de3! [проигрывает 8.ba3? gh4 9.gf4 hg7! (но не 9...fe5? 10.cb6!! a:c5 11.cd4!! e:c3 12.ef2! c:e5 13.cb2, и выигрывают уже белые!) 10.cb2 (на 10.de3 cb6! 11.ed4 gh6, и не спасает ни 12.cb2 de5! 13.f:d6 fg5×, ни 12.cd2 fg5 13.de3 ef6 14.c:e7 f:d6×) 10...gh6! (нельзя 10...fe5? 11.de3! e:g3 12.cb6! a:c5 13.ef4 g:e5 14.cd4×), и положение белых безнадежно] 8...gh4! 9.ef2 de5! [в партии И. Тимковский — В. Нарский, сыгранной в 30-х гг., черные избрали более слабый план: 9...hg7? 10.ba3! gh6 11.cb2 ab6! 12.c:a7 fg7 (лучше 12...de5! 13.bc5 ed6 14.c:g5 h:b4 15.a:c5 cd6! 16.c:e7 f:d6 17.bc3 dc5 18.cd4! e:c3 19.gf4 с ничьей; Указано мастером А. Семеновым) 13.gh2 fg5? (проигрывает; А. Семенов предложил 13...de5! 14.bc5 ed4!

15.c:e5 f:b6 16.a:c5 ab4!, уравнивая игру, так как на 17.cb6 c:a5 18.a:c5 следует 18...ed6 19.c:e7 gf6) 14.gf4 ef6 15.fe5! d:d2 16.c:e1 a:c3 17.b:d4, и вскоре белые выиграли] 10.cd4! (если 10.ba3?, то 10...cb6 11.ed4 hg7 12.cd2 gh6 13.de3 hg5 14.ab2 ed6! 15.c:e7 f:d6 16.dc5 b:d4 17.e:e7 f:d8 18.bc5 de7 19.ab4 ab6! 20.c:a7 ed4 с выигрышем) 10...e:c3 11.b:d2 fe5 12.ef4 (вряд ли лучше 12.cb6 a:c5 13.dc3 из-за 13...cd4! 14.e:c5 ef4 15.g:e5 ed6! 16.c:e7 f:f4, и у черных огромное преимущество) 12...hg7! (сильнейшее; после 12...cd6 13.ba3 d:b4 14.f:d6 e:c5 15.gf4 ab6 16.fe5 ba7 17.ab2 fe7 18.bc3 hg7 19.ed6! ef6 20.dc7! b:d8 21.cd4 c:e3 22.a:c5 черные несмотря на материальный перевес выиграть не могут) 13.f:d6 c:e5 14.dc3 ef4! 15.g:e5 ed6 с большими шансами на выигрыш у черных. (Многие из рассмотренных продолжений проанализированы гроссмейстером В. Вигманом и мастером В. Беляевским).

**7...de5 8.bc5**

В создавшейся сложной позиции шансы черных выглядят более предпочтительными, но черным необходимо считаться с тактическими возможностями соперника. Неплохо, например, 8...hg7, и если 9.gh4 (при 9.cb6 a:e3 10.d:h6 ef4 у черных преимущество), то 9...gh6 с перспективной игрой. В партии Г. Шапиро — С. Дудковский, 1977, черные сыграли 9...gf4 10.cd6! de7? (нужно 10...gh6) 11.de3!! f:b4 12.a:c5 e:c3 13.hg5! c:e5 14.cb2 f:h4 15.b:h8, и белые добились эффектной победы.

Встречалось и 8...cb6 9.de3 hg7! с обоюдными возможностями, но, как доказал мастер М. Соколовский, нельзя 9...gh4? ввиду 10.ab4! h:f2 11.e:g3 с выигрышем для белых.

### Вариант II: 4.de3

(Предыдущие ходы: 1.ab4 ba5  
2.ed4 fe5 3.d:f6 e:g5)

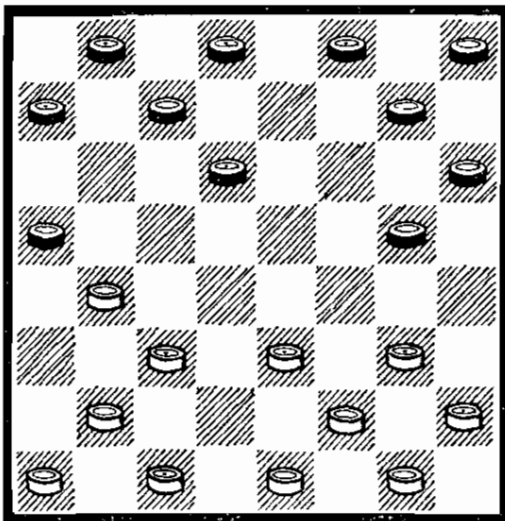

4...cb6 5.ba3 gh4! Остальное не дает преимущества. Если 5...bc5, то 6.ed4 c:e3 7.f:d4 с острой игрой. В партии В. Вигман — В. Габриелян (XXXVIII чемпионат СССР, 1978) было: 5...fe7 6.ed4 gf6 7.gh4! bc5 8.d:b6 a:c7 9.ab2, и шансы сторон равны.

6.ed4 gf6 7.gf4. После 7.cb2 у черных два сильных продолжения: 7...bc5 8.d:b6 a:c7! (нельзя 8...a:c5? 9.fe3! ×) 9.cd4 hg5 10.bc3 fe5 11.d:f6 g:e7 с преимуществом (В. Абаулин — М. Каплун, XXV чемпионат СССР, 1965) и 7...fe5 8.d:f6 hg5 9.gf4 g:e3! 10.f:d4 bc5 11.d:b6 a:c5 12.ef2 fg7, и белым нужно думать о защи-

те (У. Абдуллаев — М. Макарович, 1979).

7...bc5! Неплохой план избрали черные и в партии В. Бродов — В. Литвинович, 1979 г.: 7...fg5 8.de5 g:e3 9.f:d4? [проигрывает. Необходимо 9.e:c7! b:d6 10.f:d4 de7! 11.ef2! (иначе 11...hg3 12.h:f4 dc5 ×) 11...hg5 12.cb2 dc5 13.b:d6 e:e3 14.f:d4 bc5 15.d:b6 a:c7, и у черных преимущество] 9...d:f4 10.cb2 hg3! 11.gf2 bc5! 12.b:d6 fg7! 13.f:h4 hg5 14.h:f6 g:c7 15.ab4 (на 15.dc5 ab4 16.c:a5 cb6 ×) 15...cd6! 16.ed2 de5 17.d:f6 de7 18.f:d8 bc7, и белые сдались.

8.d:b6 a:c5 9.cb2 fe5! 10.fe3 e:g3 11.h:f4 hg7 12.ef2! Рассматриваемый план игры черных был признан неудачным на основании партии У. Абдуллаев — А. Абдраимов, 1979, где было сыграно: 12.gf2? de5? 13.b:d6!, и у черных плохо, так как нельзя 13...e:g3 14.dc7!, 15.ef4 и 16.cb4 ×. Но после 12.gf2? черные выигрывают путем 12...de7! 13.fg3 h:d4 14.c:c7 b:d6 15.ef2 a:c3 16.b:b6 de5 ×.

12...de5! Здесь уже не проходит 12...de7? ввиду 13.gh2! с угрозой 14.fg3.

13.f:d6 c:e7 14.bc5 hg5, и у черных большое преимущество ввиду ослабленности правого фланга соперника.

## ОТКАЗАННЫЕ СИСТЕМЫ «ИГРЫ БОДЯНСКОГО»

Порой черные в ответ на 1.ab4 отказываются от связки левого фланга белых и избирают другие продолжения. Наиболее логичные из них — I.1...fe5, II.1...hg5 и III.1...bc5.

Изредка встречается 1...fg5 2.bc5 d:b4 3.c:a5 bc5. Любопытно, что теперь в случае

4.bc3 cb4 5.gf4 игра сводится к вариантам дебюта «Косяк».

### Система I: 1.ab4 fe5

2.bc5. Осуществляя эту перегруппировку сил, белые одновременно препятствуют поста-



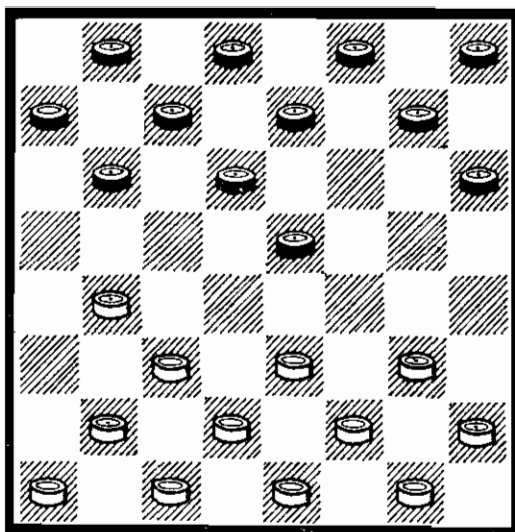

новке черными «обратного тычка».

2...b:d4. Двойное взятие целесообразнее, так как способствует развитию отсталой шашки a7.

3.e:c5 d:b4 4.c:a5. Здесь черные обычно избирают два варианта: I.4...hg5 и II.4...ed6.

#### Вариант I: 4...hg5

5.gh4. Интересный план, завоевавший популярность после партии З. Цирик — В. Кондратьев (XXIV чемпионат СССР, 1964). Уступая сопернику весь центр, белые рассчитывают на его переразвитие. Играют и 5.de3, после чего черные могут отвечать по-разному:

I.5...gh4 (допустимо и 5...gh6 с равенством) 6.gf4 (слабее 6.bc3? ef4! 7.e:g5 h:f6 и у черных преимущество) 6...e:g3 7.h:f4 gf6 8.bc3 ed6 9.ed4 fg7 10.fg5 dc5 11.g:e7 c:e3 12.f:d4 d:f6 с равной игрой.

II.5...ef4 6.g:e5 ed6 7.ed4 d:f4 8.ba3! (но не 8.bc3? fe3!, и на 9.dc5 или 9.de5 ed2! 9.c:e3 cb6 ×) 8...gh6 с возможным продолжением, разработанным Л. Раммом: 9.ab2 gh4 10.ab4 hg5 11.ba3 hg7 12.cd2 gh6 13.fe3 hg3! 14.bc5! gh4 15.e:g5 h:f4 16.ab4 cb6 17.a:c7 d:b6 18.ba5 (или 18.de3 f:d2 19.e:c3 gf2!

20.g:e3 fe7 с равенством) 18...fe7 19.a:c7 b:b4 20.de3 f:d2 21.e:a5 ed6 22.h:f4 hg3! 23.f:h2 dc5, и ничья.

5...gf4 6.ba3 ab6 7.ab2 bc5. Можно 7...ba7 с последующим разменом назад ходом ...cd6. В этом случае белым целесообразнее всего разменять черного «кола», например, 8.de3 f:d2 9.c:e3 с равенством.

8.bc3 ed6 9.cb4 fe7. В итоге черные заняли хорошие поля, но суть переразвития в том, что необходимость делать ходы ухудшает положение черных. В упомянутой выше партии З. Цирик — В. Кондратьев было: 9...fg3? 10.h:f4 e:g3 11.fe3! gh2 12.dc3 gf6 13.cd4 fe5? (шансы на ничью оставляло 13...ba7) 14.d:f6! fg7 15.hg5! g:e5 16.gh6 cb6 17.a:c7 d:b6 18.ba5 ba7 19.a:c7 d:b8 20.ef2! ab6 21.cd2 ba5 22.hg7! h:f6 23.fg3, и белые выиграли.

10.fg3 gf6. При 10...cb6 11.a:c7 d:b6 12.gf2! ba5 13.fe3 a:c3 14.d:b4 f:d2 15.c:e3 положение белых лучше.

11.gf2 hg7 12.fe3 gh6 13.e:g5 h:f4 14.de3! Проигрывает 14.ef2? cb6! 15.a:c7 d:b6, и на 16.ba5 cd4 17.a:c7 de3 ×.

14...f:d2 15.c:e3 ed4 16.ef4 fe5 17.fg5 ef6 18.g:e7 d:f6 19.gf4 e:g3 20.h:f2 fg5! 21.hg3 gh4 22.ed2 de5! 23.b:f4 de3 24.f:d4 h:f2, и черные достигают ничьей. (Способ достижения ничьей указан гроссмейстером В. Литвиновичем).

#### Вариант II: 4...ed6

(Предыдущие ходы: 1.ab4 fe5 2.bc5 b:d4 3.e:c5 d:b4 4.c:a5) См. диаграмму на с. 173.

5.gh4! Начало оригинального плана игры на окружение, разработанного в 1949 г. мастером А. Семеновым. В партии В. Литвинович — В. Гагарин, 1965, белые, желая найти новые возможности, избрали 5.bc3 fe7 6.ab2 ab6 7.ba3 hg5 8.cb4

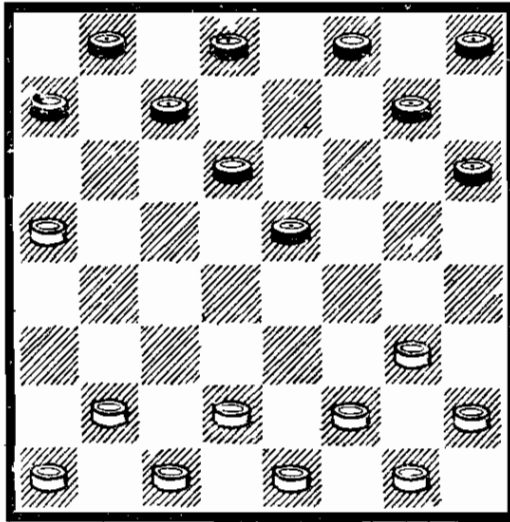

4...gf6, и нет хода 5.fg5? ed4!×), и черные могут бить как 4...e:c3, так и 4...e:g3 с полной игровых возможностей, равной позицией.

3.f:h6 e:a3 4.cd4!

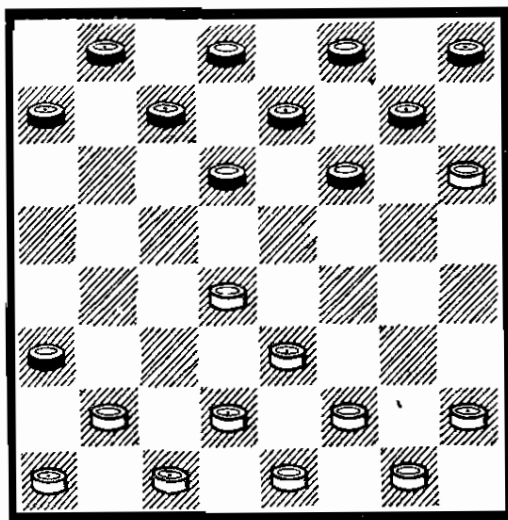

В создавшейся симметричной позиции право первого хода позволяет белым овладеть инициативой. Теперь черные перед дилеммой: воздержаться с развитием левого фланга или же разменяться в центр. Но в последнем случае позиция черных окажется несколько переразвитой. Пассивно 4.hg3 ввиду 4...fe5!, и стороны меняются ролями.

4...ab6. Последствия размена на e5 рассматриваются ниже. Любопытен план, предложенный мастерами Ф. Бахтиозиным и А. Злобинским: 4...cb6 5.bc3 dc5 6.hg3 ed6 7.gh4 ba5 8.d:b6 a:c7 с острой игрой.

5.hg3 ba5 6.gh4 ba7. При 6...fe5 7.d:f6 g:e5 8.fg3 hg7 9.gf4 e:g3 10.h:f2 gf6 11.bc3 белые, накопив запасные темпы благодаря произведенному размену назад, владеют инициативой, как было, например, в партии З.Цирик — С. Корхов (XIV чемпионат СССР, 1952).

Если 6...de5, то 7.bc3 ab4 8.c:a5 e:c3 9.d:b4 a:c5 10.ab2, со сложной, но более

перспективной для белых игрой, поскольку левый фланг черных не развит.

На 6...ab4 хорошо 7.dc5! fe5 (если 7...de5, то 8.cd6! e:c5 9.bc3, и положение черных трудное) 8.bc3 ed4! 9.c:a5 d:b6 10.ab2 с преимуществом у белых.

Очень плохо 6...cb6? 7.de5! d:f4 8.e:g5, и, связав левый фланг соперника, белые должны победить.

7.bc3 cb6 8.fg3. На 8.gh2 можно 8...dc5 9.ab2! со сложной позицией.

8...bc5. На 8...dc5 хорошо 9.gf4 (но не 9.gh2? ab2! 10.c:a3 cb4 11.a:c5 fe5 12.d:f6 b:f2 и т. д.) 9...fg5 10.h:f6 g:g3 11.gh2 gf2 12.e:g3! с преимуществом у белых. Партия В. Иванов — Ю. Арустамов (XXXIX чемпионат СССР, 1979) продолжалась так: 12...hg7 13.gf4 dc7 14.hg3 cd6 15.de5 cd4 16.e:c7 d:b2 17.a:c3 b:d8 18.ed4, и черные не сумели защитить свою позицию.

9.d:b6 a:c7 10.cd4 ab6 11.ab2 ba5 12.bc3 cb6 (плохо 12...de5? 13.cb4! a:c3 14.d:b2)

13.gh2 dc5! Хуже 13...bc5 14.d:b6 a:c7 ввиду 15.ed4! с преимуществом у белых (идея хода в том, чтобы на 15...fe5 16d:f6 g:e5 разменяться 17.gf4 e:g3 18.h:f4!, тормозя развитие шашки h8). Партия В. Литвинович — И. Суетин, 1965, продолжалась так: 15...cb6 16.de3 ba5 17.ed2! dc5 18.d:b6 a:c7 19.ed4! cb6 20.de3 ed6 21.gf4 fg5 (проигрывает, но позиция черных уже очень тяжелая) 22.h:f6 g:g3 23.h:f4 hg7 24.de5! dc7 25.cd4! ba5 26.dc5! d:b4 27.fg5 cb6 (на 27...bc3 28.gf6×) 28.ed6! bc5 (не спасает 28...gf6 29.g:e7 bc3 30.ed4! c:c7 31.ed8 ab4 32.df6 fe7 33.f:d8 ba5 34.d:b6 a:c7 35.hg7 bc3 36.gh8 ab2 37.c:a3 cd2 38.hc3, и

оппозиция в пользу белых). 29.de7 f:d6 30.h:f8 bc3 31.ed4! c:e5 32.fg7 cd4 33.gh8, и белые выиграли.

В партии В. Соков — М. Поляк, 1932, было 17...de5 18.ef4 ed6 19.fg5 fe7 (как указал В. Соков, не спасает и 19...de7 20.gf4 e:g3 21.h:f4 dc5 22.d:b6 a:c7 23.cd4 cd6 24.de3! dc5 25.d:b6 fe5 26.f:d6 e:a7 27.ef4! ab6 28.fe5 bc5 29.gf6 cb4 30.cd2!! ×) 20.h:f8 ab4 21.c:a5 e:e1 22.fg7 de5 23.gf4 e:g3 24.h:f4, и черные сдались.

14.gf4 fg5 15.h:f6 g:g3 16.h:f4 hg7 17.ef2 ed6! 18.fg5! gf6 19.g:e7 d:f6 20.fg3 cb4 21.gf4 fe7 22.fe5! (но не 22.fg5? f:h4 23.hg7 bc5! 24.d:b6 a:c7 25.c:a5 ef6 ×) 22...d:f4 23.e:g5 f:h4 24.hg7 с ничейным окончанием.

Система III: 1.ab4 bc5

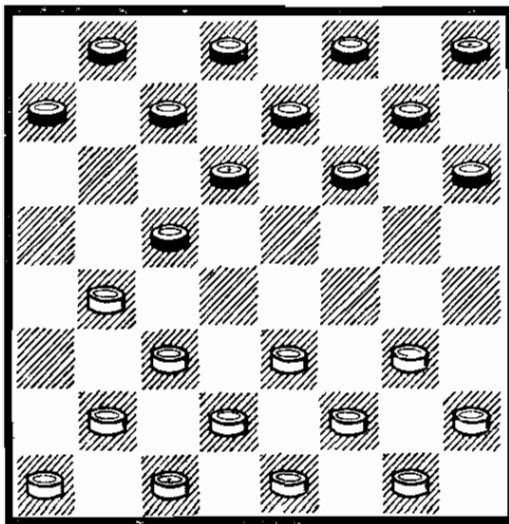

2.ba5. Уходя от вариантов дебюта «Косяк», получающихся при 2.ba3 fg5 3.cd4 или 3.gf4, белые избирают одну из наиболее сложных дебютных систем, ведущую к исключительно интересной и малоисследованной игре. Немалая заслуга в разработке дальнейших планов игры принадлежит гроссмейстерам В. Вигману, В. Литвиновичу, мастерам Е. Голубеву, В. Голосуеву и другим.

2...cb4 Возможна и иная трактовка системы: 2...fg5, и если 3.gf4 cb4 4.cd4 (можно 4.ba3, и игра сводится к вариантам дебюта «Косяк»), то после 4...ba3 выбор белых более ограничен, чем в основном варианте, так как шашка g3 уже ушла на f4.

3.cd4. На 3.ba3 неплохо 3...de5 4.a:c5 ed4 или 4...ef4 с неисследованной, равной игрой (при 3...fg5 4.a:c5 d:b4 создаются позиции из дебюта «Косяк», а в случае 5.gh4 gf4 — «Обратный кол»).

3...ba3 4.bc3. Если 4.dc5 d:b4 5.a:c3, то 5...ab6 с острой, но более предпочтительной для черных борьбой, например, 6.cd4 ba5 7.bc3 cb6 8.gf4 fg5, и центр белых может подвергнуться опасному охвату.

4...fg5 5.gh4! К трудной для белых игре ведет 5.gf4 gf6! 6.ab2 [если 6.dc5 d:b4 7.cd4, то 7...ab6 8.a:c3 hg7 (или 8...fg7) 9.ab2 ba5, и позиция белых грозит окружение] 6...fg7! 7.de5 f:d4 8.c:e5 ab6 9.dc3! (нельзя 9.bc3? ef6 10.cd4 ba7 ×) 9...gh4! [при 9...bc5 у белых находится защита путем 10.cd4 ba7 11.d:b6 a:c5 12.bc3! cb4 (на 12...ef6 13.cb4! f:d4 14.fg3 d:h4 15.fe5 и т. д.) 13.hg3! b:d2 14.e:c3 gh4 15.cd4 gf6 16.e:g7 h:f6 17.cd2! fe5 18.d:f6 e:g5 19.dc3 de7 20.cb4! (но не 20.cd4? ab2! и т. д. ×) 20...a:c5 21.fe5 d:d2 22.gf4, достигая ничьей (анализ гроссмейстера В. Литвиновича)] 10.cd4 dc5 11.hg3 [как указал гроссмейстер В. Литвинович, не лучше и 11.bc3 cb4 12.ed2 (эффектно опровергается 12.hg3 b:d2 13.e:c3 gf6 14.e:g7 h:f6!! 15.fe5 hg5! 16.e:g7 ef6! 17.g:e5 bc5 18.d:b6 gf4 ×) 12...gf6! 13.e:g7 h:f8, и у белых плохо, например, 14.fe5 hg7 15.hg3 gh6! 16.gf4 fg7 17.gh2 ef6 18.hg3 de7 × или

14.de5 hg7 15.hg3 ed6!! 16.cd4 fe7 17.a:c3 ef6 18.cb4 a:c5 19.cb2 ba7 20.dc3 gh6! 21.e:g7 h:f8 22.de5 fg7 с выигранной для черных позицией] 11...gf6! (В партии В. Голосуев — В. Петров, 1973, черные сыграли слабее: 11...ed6 12.bc3 gf6 13.e:g7 h:f8 14.cb4 hg7, и белые могли спастись путем 15.fg5!! h:f6 16.gh4 gh6 17.fg3 fg7 18.gf2! hg5 19.gf4 gh6 20.de5! f:d4 21.h:f6 de5 22.b:d6! с равенством) 12.e:g7 h:f8, и положение белых очень тяжелое, так как их силы связаны на обоих флангах.

После 5.gh4! рассмотрим два варианта: I. 5...ab6 6.h:f6 e:g5 и II. 5...gf6.

#### Вариант I:

5...ab6 6.h:f6 e:g5

(Предыдущие ходы: 1.ab4 bc5 2.ba5 cb4 3.cd4 ba3 4.bc3 fg5 5.gh4)

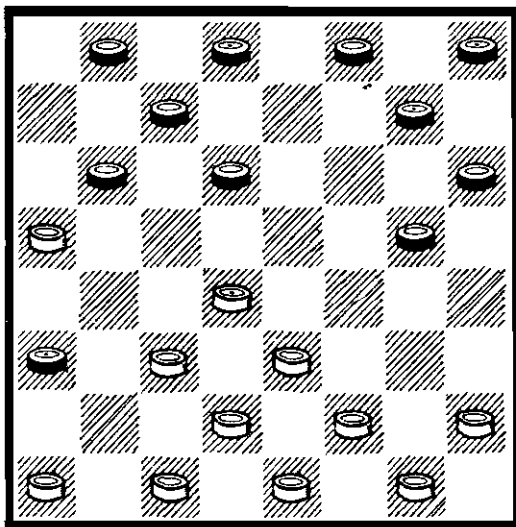

Приводимый ниже анализ варианта принадлежит мастеру Е. Голубеву.

7.hg3 gf6 8.gh4. Заслуживает внимания 8.ab2, и если 8...de5, то 9.gf4! e:g3 10.f:h4 с хорошей игрой у белых.

Плохо 8.gf4? de5! 9.f:d6 c:e5 10.a:c7 d:b6 11.gh2 (если 11.fg3, то 11...bc5! 12.d:b6 bc7 13.b:d8 gh4 14.d:g5 h:b2 15.a:c3 h:f4 16.ef2 fg7

с выигрышной для черных позицией. После 11.ab2 ba5 12.dc5 gf4! 13.e:e7 f:b4 белым также вряд ли удастся спастись. Партия А. Кандауров — Е. Голубев, 1980, продолжалась так: 14.gh2 hg5 15.fe3 ef4 16.ef2 gh4 17.e:g5 h:f6 18.hg3 bc7 19.gf4 cd6 20.fe3, и черные могли выиграть путем 20...fg5! 21.f:h6 de5 22.ed4 ef4 23.de3 b:d2 24.e:g5 de1 ×) 11...hg7 (но не 11...fg7? ввиду 12.dc5! b:b2 13.a:c3 с компенсацией за материальный урон) 12.hg3 (на 12.fg3 bc5 13.d:b6 bc7 14.b:d8 gh4 ×) 12...bc5 13.d:b6 bc7 14.b:d8 gh4 15.d:g5 h:h2 16.ed4 gh6! 17.d:f6 hg5 18.fg7 f:h6 19.fg3 h:f4, и у черных все шансы на победу.

8...de5 9.fg3! Если 9.ab2?, то 9...fe7 10.dc5 b:d4 11.e:c5 ba7 12.de3 ef4! 13.cb4 f:d2 14.e:c3 gf4 15.cb6 a3:c5 16.b:d4 fg3 17.fe3 gh2 с последующим 18...fg5 19.h:f6 e:g5, и у белых плохо.

9...cd6 10.a:c7 d:b6 11.gh2! При 11.gf4? e:g3 12.h:f2 de5 создается (двумя ходами позже) тяжелая для белых позиция, рассмотренная в примечаниях к 8-му ходу белых.

11...fg7! В партии С. Сугаудис — Е. Голубев (1979 г., по переписке) черные избрали ошибочный план: 11...bc7? 12.ab2! fg7 13.gf4 e:g3 14.h:f2 ba5 15.de5! d:f4 16.cd4 с выигранной позицией у белых.

12.ab2. Любопытный вариант возможен при 12.gf4 e:g3 13.h:f4? (необходимо 13.h:f2!, и если 13...de5, то жертва 14.dc5! b:b2 15.a:c3 уравнивает шансы) 13...bc7 14.ab2 fe5 15.d:f6 g:g3 16.h:f2 hg7 17.cd4 gf6 18.bc3 de5 19.fg3 cd6 20.gh4, и здесь ведет к победе лишь 20...ba5! × (но не 20...dc5? 21.cb4!! e:a5 22.dc3 с ничьей).

12...ba5. Сложные построения возникают при 12...dc5!?

Например, 13.gf4 e:g3 14.h:f4 ba5 15.d:b6 a:c7 16.ef2 cd6 17.fg3 ba7 18.cd4 fe5! (нельзя 18...ab6? из-за 19.bc3 ba5 20.dc5 d:b4 21.cd4.×) 19.d:f6 g:e7 20.hg5 с острой игрой.

Плохо 12...bc7? 13.gf4 e:g3 14.h:f2! (см. примечания к 11-му ходу черных).

13.dc5! d:b4 14.gf4 e:g3 15.h:f4 bc7 16.ef2 cd6 17.fg3 de5! 18.f:d6 gf4 19.e:e7 gf6 20.e:g5 h:h2 с ничейным окончанием.

### Вариант II: 5...gf6

(Предыдущие ходы: 1.ab4 bc5 2.ba5 cb4 3.cd4 ba3 4.bc3 fg5 5.gh4)

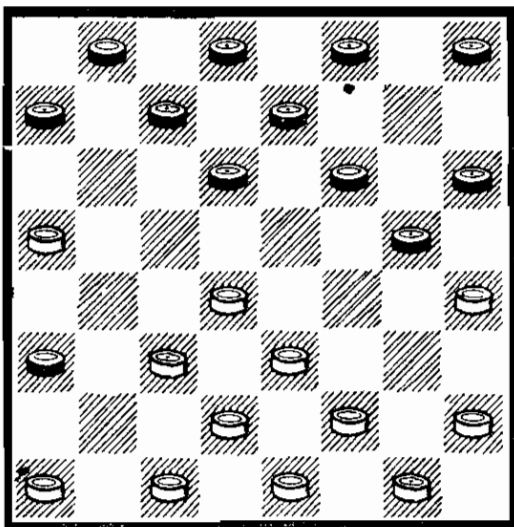

6.fg3 de5. Сложная игра создается и при 6...ab6 7.ab2, и у черных есть два заслуживающих внимания ответа:

1.7...dc5? и на 8.gf4? cb4 9.ef2 fe5! (при 9...ba7? 10.de5 f:d4 11.h:f6 e:g5 12.c:e5 черные теряют шашку) 10.f:d6! [проигрывает 10.d:f6? cd6! 11.a:e5 fg7! 12.c:a5 ed6 13.e:c7 d:b6 14.a:c7 g:d8 15.h:f6 d:d2 16.c:e3 a:f4 с разгромом (П. Пронин — В. Чечиков, 1953)] 10...e:c5 11.h:f6 fe7 с обоюдоострой позицией, как было, например, в партии И. Вилнис — Г. Антманис (1979, по переписке).

Мастер Е. Голубев предложил более сильный план:

8.gf2! ed6, 9de5 или 9.gf4, и у черных плохо.

II.7...de5! 8.gf2 (можно и 8.gf4 e:g3 9.h:f2 с неисследованной игрой) 8...ed6 9.gf4! (не проходит жертва шашки: 9.dc5? d:b4 10.gf4 e:g3 11.h:f4 ввиду 11...bc5! 12.fe5 f:d4 13.c:e5 fe7! 14.a:c3 cb4 15.c:a5 cb6 16.a:c7 b:f4 17.h:f6 e:g5 18.bc3 dc7! 19.cd4 hg7 20.dc5 gf6, и черные выигрывают) 9...e:g3 10.h:f4 fe5, и впереди острая борьба. Любопытно, что такая же позиция будет рассмотрена в примечаниях к 8-му ходу черных.

7.gf4 e:g3 8.h:f4! Хуже 8.h:f2? gf4! 9.e:g5 h:f4, и у белых трудности в развитии.

8...ed6 Иначе протекала партия А. Крумс — А. Брицис, по переписке: 8...ab6 9.ab2 ed6 10.gf2 fe5 11.d:f6 g:e7 12.cd4 dc5 13.bc3 ef6 14.fg3 cb4 15.ef2 fg7 16.dc5! b:b2! (при 16...b:d6 17.fg5 h:h2 18.fg3 h:f4 19.e:a7 у белых инициатива) 17.a:a1 de7 18.ab2 ba7 19.bc3 ab6 20.cd4! (нельзя 20.fe5? f:b2 21.dc3 b:d4 22.e:a7 cb6 23.a:c5 ed6 24.c:e7 gf6 25.e:g5 h:h2.×) 20...ba5 21.de5 f:d4 22.e:c5 cd6 23.de3 d:b4 24.cb2 a:c1 25.ed4 c:g5 26.h:d8 с ничейным окончанием.

9.ab2 fg7 10.gf2 de5 11.f:d6 c:e5 12.ab6 a:c5 13.d:b6 ef4 14.ba7 fg3 15.cd4 fe5! Как показали партии, сыгранные в заочных соревнованиях, после 15...gh2 16.fg3 h:f4 17.bc3 у черных серьезные затруднения. Так, в партии А. Крумс — В. Гриман дальше было: 17...fe5 18.h:f6 fg3 19.fe7! d:f6 20.ef4 gh2 21.f:d6 fg5 (нельзя 21...hg5 из-за 22.dc7! b:d6 23.cb4.×) 22.de7 gf6 23.ef8 gf4 24.fc5, и белым присуждена победа. Иначе завершилась партия А. Крумс — О. Стицер: 17...ab2 18.c:a3

fe5 19.h:f6 fg3 20.fe7! d:f6  
 21.ef4 gh2 22.f:d6 hg5 23.  
 cb4 gh4 24.dc5 gh6 25.ba5 hg3  
 26.ab4 hg5 27.ab6 gh4 28.  
 dc7 b:d6 29.c:g5 h:f6 30.  
 bc5 с выигрышем у белых.  
 16.d:f6 g:e7 17.hg5 h:f4 18.  
 f:h4 gh6 19.e:g5 h:f4 20.de3  
 f:d2 21.e:c3 hg7 22.cd4 gf6

23.bc3 fg5 24.h:f6 e:g5 25.de5  
 с мирным исходом.

В заключение отметим, что рассмотренные варианты отнюдь не исчерпывают богатейших возможностей сторон, которые открываются для любителей творчества в этой острой и малоисследованной системе.

## «ОБРАТНАЯ ИГРА БОДЯНСКОГО»

1.cd4 hg5 2.gh4

Одно из наиболее острых начал, весьма популярное и в современной практике. Черные допускают связку левого фланга аналогично тому, как это делают белые в дебюте «Игра Бодянского», что во многих случаях приводит к очень сложной игре. В дальнейшем черным целесообразнее продолжать игру на левом фланге, что приводит к равенству сторон (см. систему I). В других системах инициативой овладевают белые.

При 2.gf4 gh6 получается «Центральная партия». Можно 2...gh4 3.dc5, и игра сводится к дебюту «Тычок», или 3.fe5 d:f4 4.e:g5 с неисследованной позицией.

Пассивно 2.bc3, так как черные, овладевая полем h4, получают хорошие перспективы в борьбе с центральными шашками соперника: 2...gh4 (хорошо и 2...gf4, например, 3.e:g5 f:h4 4.cb4!, и у белых есть надежды уравнять игру, но слабо 4.gf4? gh6!, и шашки белых под угрозой связки) 3.cb4 (после 3.cb2 fe5! 4.d:f6 g:e5 у черных преимущество. На 3.gf4 хорошо 3...fe5 4.d:f6 g:g3 5.h:f4 hg7, и белым грозит связка в центре или атака правого фланга. Можно и 3...dc5 4.cb4 fe5 с преимуществом или 4...ba5 5.b:d6 c:c3 6.d:b4 a:c3, оставляя белым

единственный ответ: 7.fe5!, поскольку нельзя ни 7.cd2? ab6 8.d:b4 ba5 9.bc5 ab4 10.cb6 bc3X, ни 7.cb2? ed6! 8.b:d4 hg3! 9.f:h4 de5 10.f:d6 fg5 11.h:f6 g:c3 12.ef4 hg7! и 13...de7 X), и у черных два перспективных плана:

I. 3...de5 4.dc3 (после 4.ba5 e:c3 5.d:b4 fg5 6.ab2 gh6 белым нельзя ни 7.bc3? cd6! 8.a:e5 gf4X, ни 7.cd2? bc5! 8.b:d6 e:c5 с неотразимыми угрозами. Плохо и 7.gf4? hg7 8.hg3 gf6! 9.ed2 ed6! 10.bc5 b:d4 11.e:e7 f:d6 с выигрышной позицией. Остается 7.ed4! ef6, и положение черных лучше) 4...ed6 5.ba5 fg5 6.d:f6 g:e7 7.cb4! Теперь в случае 7...bc5 8.gf4 gh6! 9.cd2 hg7 10.ab2 ab6! игра сводится к варианту Перельмана из дебюта «Косьяк», где белые могут достичь равенства.

II. 3...fe5 4.d:f6 g:e5 5.ba5! hg7 6.ab2 ef6 7.bc3 bc5 8.cb4 fe7 (не дает перевеса 8...ed4 9.cb2 de7 10.gf4 fe5 11.dc3 e:g3 12.h:f4 ef6 13.c:e5 f:d4 14.ed2 fe7 ввиду 15.fg5! h:f6 16.ef4 fe5 17.dc3, и к ничьей должны стремиться черные) 9.ef4 (можно 9.cb2! cd4! 10.e:c5 ef4 с равенством) 9...gh6 10.dc3! (но не 10.de3? cb6! 11.a:c7 d:b6 12.ba5 bc7X) 10...ab6! 11.ed2! [проигрывает 11.fg5? h:f4 12.cd4 c:e3



13.f:d4 h:f2! 14.e:g3 e:c3  
 15.g:g7 cd2! 16.c:e3 ef6 ×  
 (Н. Неверов — З. Цирик, 1963)]  
 11...cd4 12.de3 d:b2 13.bc5  
 b:d4, и белым нужно доби-  
 ваться ничьей.

После 2.gh4 возможны че-  
 тыре системы: I.2...gh6;  
 II.2...ba5; III.2...dc5 и IV.  
 2...de5.

### Система I.: 2...gh6

(Предыдущие ходы: 1.cd4 hg5  
 2.gh4)

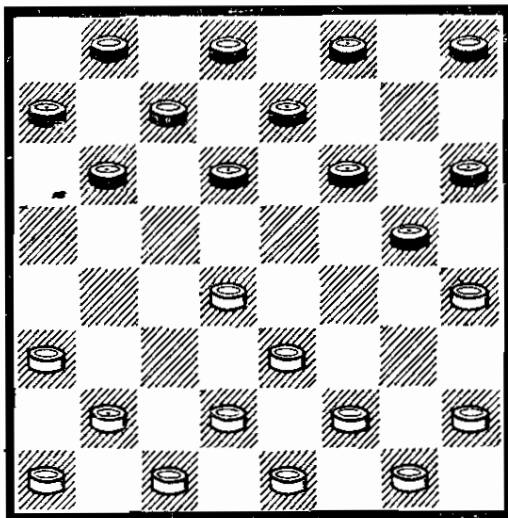

Сильнейшая система, даю-  
 щая черным равные шансы.  
 Чаще всего здесь встречаются  
 два варианта: I.3.dc5 b:d4  
 4.e:c5 d:b4 5.a:c5 и II.3.fg3  
 (к тому же ведет 3.hg3 de5  
 4.gh2 и т. д.). Но иногда  
 играют и иначе:

I.3.bc3 gf4 (3...de5 — см. сис-  
 тему IV) 4.e:g5 h:f4 5.ab2 bc5  
 6.d:b6 a:c5! [хуже 6...c:a5  
 7.fe3! fg5 8.h:f6 e:g5  
 9.ed4 dc5 10.d:b6 a:c5 11.ef2  
 hg7 12.fg3! cd4 13.g:e5 d:f6  
 14.cd4 с преимуществом у  
 белых (А. Плакхин — Г. Ва-  
 рюхин, XXXIX чемпионат  
 СССР, 1979)] 7.cd4 c:e3 8.f:d4  
 с равной игрой.

II.3.dc3 de5 4.ab4 [изредка  
 встречается 4.dc5 b:d4 5.e:c5  
 cb6 6.cd2 b:d4 7.de3 bc7 8.  
 e:c5 cb6 9.ed2 b:d4 10.de3

с острой игрой. Партия  
 В. Габриелян — В. Литвино-  
 вич (XLI чемпионат СССР,  
 1981) продолжалась так:  
 10...dc7 11.e:c5 cb6 12.cd4  
 e:c3 13.b:d4 fg7 14.de5 b:d4  
 15.e:c3 gf4 16.ab2 ed6 17.fe3  
 f:b4 18.a:g5 h:f4 19.hg3!  
 f:b2 20.hg5 gh6 21.gf6 hg5  
 22.f:h4 ab6 23.bc3 bc5 24.hg5  
 hg7 25.gf2! gh6 26.fg3, и бе-  
 лые добились ничьей. Слабо  
 4.cd2? gf4! 5.e:g5 h:f4 6dc5!  
 b:d4 7.fe3 d:f2 8.g:g5 ed4  
 9.c:g7 f:f4, и у черных пре-  
 имущество] 4...gf4 [хуже  
 4...ef4? 5.dc5! с преимущест-  
 вом у белых, но не 5.cd2? fe5!!  
 6.d:f6 hg7! 7.f:h8 ed6 8.h:f6  
 hg5 9.f:h4 de5! 10.e:g5 cd6 11.  
 h:d4 bc5 12.d:b6 a:h6 ×  
 (А. Азимов — С. Натов, 1936)]  
 5.e:g5 h:f4 6.ba3 (к обоюд-  
 острой борьбе ведет 6.bc5!?)  
 6...ed6! (в партии В. Габрие-  
 лян — Г. Дорфман, XXXVIII  
 чемпионат СССР, 1978, было:  
 6...cd6 7.fe3! f:d2 8.c:e3 ba5  
 9.hg3 ab6 10.ed2 ba7? 11.bc5  
 d:b4 12.a:c5 fg5 13.h:f6  
 e:g7 14.gh2! с подавляющим  
 преимуществом у белых) 7.cd2  
 fg3 8.h:f4 e:g3, и положе-  
 ние черных намного лучше.

### Вариант I: 3.dc5 b:d4

4.e:c5 d:b4 5.a:c5

(Предыдущие ходы: 1.cd4 hg5  
 2.gh4 gh6)

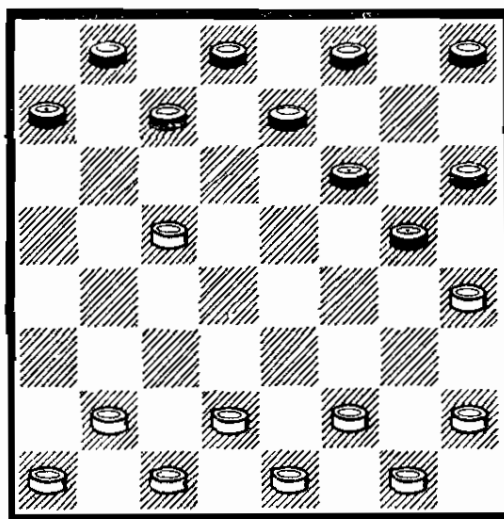

У черных три продолжения: I.5...fg7; II.5...cd6 и III.5...gf4. Малоперспективно 5...cb6 6. dc3! b:d4 7.c:g7 и т. д.

### Продолжение I: 5...fg7

(Предыдущие ходы: 1.cd4 hg5 2.gh4 gh6 3.dc5 b:d4 4.e:c5 d:b4 5.a:c5)

Наиболее распространенное продолжение, смысл которого — создать «ударный кулак» на левом фланге черных.

#### 6.bc3

Мастер Е. Голубев доказал возможность хода 6.dc3 gf4 [после 6...cb6 7.cd4 нужно 7...gf4! 8.hg5 f:h4 9.fg3 h:f2 10.e:e5, с равенством, но слабо 7...bc7? 8.hg3, и нельзя 8...fe5? 9.d:f6 b:d4 10.gf4!! × (Е. Голубев — А. Соловьев, 1978)] 7. cd4! cd6 8.ba3! d:b4 9.a:c5 fg5 10.h:f6 g:c3 11.cd2, и у черных нет преимущества.

6...cb6 7.cd4 bc7! Идея построения черных — в создании комбинационных возможностей. Теперь нельзя 8.ab2? ed6! 9.c:e7 gf4! 10.e:e3 hg5 с выигрышем. После 8.cb2 gf4 необходимо 9.hg5! f:h4 10.fg3, уравнивая игру, но не 9.fg3? hg5! 10.g:e5 ed6 11.c:e7 gh6 12.e:g7 h:d6 13.h:f6 de7 14. f:d8 ba5 15.d:b6 a:a3 с разгромом.

8.de5. К упрощениям ведет 8.hg3 cd6 [плохо 8...fe5? 9. d:f6 b:d4 10.fe3! g:e5 11. e:c5 gf4 12.gh2 hg7 13.ab2, и на 13...gf6? выигрывает как 14.bc3 cd6 15.cb4 dc7 16.ba5, так и 14.de3! f:d2 15.c:e3 × (И. Степанов — К. Шибяев, 1979)] 9.ab2 (можно 9.de3 d:b4 10.de5 с равной игрой) 9...d:b4 10.ba3 dc7 11. a:c5 ed6 12.c:e7 f:d8 13.h:f6 g:c3 14.d:b4 ba5 15.cd2 a:c3 16.d:b4 ab6 17.ba5 bc5 18.ed2! hg7 19.de3! cb6 20.a:c7 d:b6 21.ed4, и ничья.

8...b:d4! Значительно хуже 8...f:d4? 9.c:e3 cd6 10.h:f6

g:e5 11.hg3, и позиция черных слишком переразвита.

9.e:c3 gf4 10.ab2. После 10.fg3 hg5 игра упрощается.

Если 10.cb4 fg5 11.h:f6 g:e5 12.fg3 hg7 13.gh4, то 13...gf6! (на 13...ed6 или 13...cd6 14.bc5 d:b4 15.hg5 ba3 16.g:e3 ef4! 17.e:g5 h:f4 равенство) 14.ab2 ab6 с интересной игрой, где шансы черных, по меньшей мере, не хуже.

10...fg5. Если 10...ab6 (в расчете на 11.ba3 ba5!, и нельзя 12.cb4? a:c3 13.d:b4 fe3 14. f:d4 fg5 ×), то 11.cb4! fg5 12.h:f6 g:e5 13.bc5 b:d4 14. de3 f:d2 15.c:c5 с преимуществом у белых (И. Степанов — А. Кандауров, 1980).

11.h:f6 g:e5 12.ba3 hg7 13.ab4. Сравнительно новое продолжение, предложенное мастером Д. Лондом, которое начали применять в 60-х гг. Прежде играли 13.cb4 cb6! (лучший ход, указанный В. А. Соковым. Проигрывает 13...ab6? 14.dc3!, и на 14...gf6 15.cd2!, грозя 16.de3 и 17. ba5 ×, а иа 14...ed6 15.ba5, с неотразимыми угрозами) 14.ba5 [можно 14.dc3 dc7 15. fg3 ba5 16.cd4 e:c3 17.b:d2 ef6 18.g:e5 f:d4 с равенством (А. Войцещук — Ю. Арустамов, XXXVI чемпионат СССР, 1976) или 15...gf6 16. gf2 ba5 17.gh4 cb6 18.hg5! f:h4 19.cd4 e:c3 20.b:d2 hg5 21.ab4 a:c3 22.d:b4 fe3! 23. f:d4 ed6 24.de5! d:f4 25.cd2 hg3 26.dc3 gh4 27.cd4 fe3 28.h:d2 hg3 и ничья (М. Фазылов — В. Айрапетян, 1978)] 14...dc7 15.de3! [слабее 15.dc3 cd6 16.a:c7 d:b8 17.ab4 ab6 18.cb2 ed6! с преимуществом у черных. Если теперь 19.fe3 f:d2 20.ba5 d:b4 21.a:c7, то 21...gf6! Грозит 22...bc3 ×. Проигрывает как 22.ba3? hg5 ×, так и 22.bc3? b:d2 23.e:c3 dc5 24.cd8 hg5 25.da5 bc7 26.a:d8 gh4 с выигрышным

окончанием у черных. Остается 22.cd8 ba3 23.d:h4 a:c1, и черные имеют шансы на победу (Г. Нарчук — П. Святой, XXXI чемпионат СССР, 1971)] 15...f:d2 16.c:e3 cd6 17.a:c7 d:b8 с равной игрой (З. Цирик — В. Гагарин, 1965)

13...ab6! Слабее 13...cb6 14. fg3 с лучшей игрой у белых.

14.ba5 ed6 15.cb4 de7. Можно 15...gf6 16.bc5 d:b4 17. a:c3 cd6 18.cb4 fg5, и игра равна.

16.dc3! После 16.fg3 hg5! (Прекрасный ход, предложенный Э. Цукерником и впервые примененный гроссмейстером В. Вигманом в 1974 г. Если 16...gf6, то 17.gh4 bc5! 18.ef2! c:a3 19.hg5 f:h4 20.cb2 a:e3 21.f:b6 dc5 22.b:g5 h:f6! 23.hg3 hg5! 24.ab6, fe5 и у белых нет выигрыша) 17. dc3! (плохо 17.gh4? ef6, и проигрывает 18.cb2? gh6 19.dc3 bc5 20.ba3 cd4 21.ed2 d:b2 22.a:c1 fe3 23.d:f4 g:e3 24. bc5 d:b4 25.a:c3 ef4 26.cb2 hg5×) 17...ef6 18.cb2 bc5 19. ba3 gh6 20.cd4! c:e3 21.ef2! ed2 22.bc5 d:b4 23.a:e1 fe3 24.f:d4 e:c3 25.gh4 gf4 26. gf2 белые достигают ничьей. (Указано гроссмейстером М. Фазыловым).

16...gf6 17.cd4 e:c3 18.b:d2 bc5. Плохо 18...fe5? 19.fg3, и сказывается переразвитие центра черных. В партии В. Литвинович — Н. Негра, 1980, было: 18...fg5 19.dc3 de5 20.fg3! gh4 21.cd4! e:c3 22.g:e5 bc5! 23.ed6 c:e5 24. ed2 c:e1 25.gf2 e:g3 26.h:f8 hg3, и черные добились ничьей.

19.fg3 fg5! 20.g:e5 d:f4 21.gf2 ef6 22.cb2 fe5 23.fg3 gh4 24.ef2 hg5 25.ba3 cd4 26.dc3 d:b2 27.a:c1 fe3 с равенством (А. Плакхин — Ю. Кузюков), XXXV чемпионат СССР, 1975.

## Продолжение II: 5...cd6

(Предыдущие ходы: 1.cd4 hg5 2.gh4 gh6 3.dc5 b:d4 4.e:c5 d:b4 5.a:c5

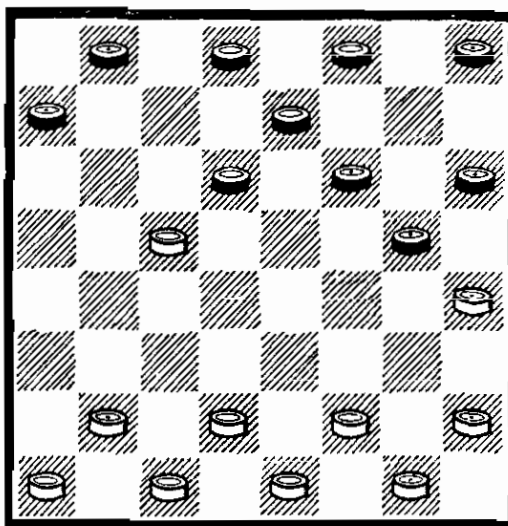

6.bc3. Можно и 6.ba3 d:b4 7.a:c5 bc7 8.ab2 fg7 9.ba3! gf4 (в партии А. Койфман — Г. Дорфман, XXXVIII чемпионат СССР, 1978, черные применили новый план с 9...cb6 10.de3 b:d4 11.e:c5 gf4 12.fe3 f:d2, и белые могут избрать любое взятие с равенством при точной игре) 10.dc3 cd6 11. ab4!? [ход разработан мастером Е. Голубевым. К упрощениям ведет обычное 11.cb6 a:c5 12. hg5 f:h4 13.fg3 h:f2 14.e:c7 d:b6 15.cb4 cd4 16.bc5 ba5 17.c:e3 ed6 18.cd2 gf6 19.dc3 dc5 20.hg3 fe5! 21.ef4 ab4 22.c:a5 ed4 23.gf2 hg7! с ничьей (Н. Кукуев — Л. Глезер, V чемпионат СССР, 1934)] 11...fg5! (проигрывает 11...dc7? 12.cb2! fe5 13.hg5! fg3 14.h:f4 e:g3 15.f:h4 h:f4 16.cd4 gf6 17.ba5 d:b4 18.a:c3 hg7 19. ed2 gh6 20.gh2×. После 11...fe5 12.hg5 необходимо отвечать 12...fe3! 13.f:f6 h:f4 14.ef2 g:e5 15.fe3 с равенством) 12.h:f6 g:e5 13.ed2 dc7 14.de3 f:d2 15.c:e1, и игра равна.

6...d:b4 7.c:a5 gf4 8.ab2 fg7. У черных есть и другая возможность, предложенная

гроссмейстером Н. Абациевым: 8...bc7 9.bc3 ed6 10.cb4 de5 11.fg3 fe7 12.de3! (хуже 12.dc3? hg7, и, занимая центр, черные получают преимущество) 12...f:d2 13.c:e3 ab6! 14.gf4 e:g3 15.h:f4 ed6 16.hg5! (на 16.ed4 fe5! 17.d:f6 bc5 и т. д.) 16...f:h4 17.ed4 hg3! 18.f:h2 hg7 с равной игрой.

9.bc3 bc7! 10.cb4 fg5 11.h:f6 g:e5 12.fg3! hg7 13.gh4! ed6. Так любил играть черными гроссмейстер В. Абаулин. Отметим, что ввиду неудачного сочетания шашек f4 и h6 черные должны соблюдать большую осторожность. Встречалось и 13...gf6 14.gf2 ab6 15.fe3 cd6 16.e:g5 h:f4 17.a:c7 d:b8! (проигрывает 17...d:b6? ввиду 18.ba5 bc5 19.cb2 cd4 20.ab6 и т. д.×) 18.ef2 ed4 19.de3 f:d2 20.c:c5 fe5, и лишняя шашка не приносит белым победы. В партии В. А. Романов — В. Соков, 1936, после 21.hg3 ba7! 22.fe3 ed4 23.ef4 d:b6 24.ba5 ef6 черные доказали защитимость своей позиции. В партии М. Рахунов — А. Норвайшас (XL чемпионат СССР, 1980) было: 21.ba5 ba7! 22.fe3 ed4 23.ef4 d:b6 24.a:c7 d:b6 25.fe5, и, как указали гроссмейстер З. Цирик, мастер А. Азаров и др., черные могли спастись путем 25...ba5 26.hg5 ab4 27.ef6 ba3! 28.f:d8 ab6! 29.d:a5 ab2 с ничьей.

14.bc5 d:b4 15.a:c3 cd6 16.cd4. Форсированное продолжение возможно при 16.cb2 gf6! 17.ba3 dc7! [проигрывает 17...dc5? 18.ef2!, и на 18...ab6 19.cb4×, В. Чечиков — В. Абаулин (XXIV чемпионат СССР, 1964), а на 18...hg5 19.fe3 dc7 20.cb4 и т. д. с выигрышем] 18.hg5! f:h4 19.de3 f:b4 20.a:e7 cd6 21.e:c5 hg5 22.gf2 gf4 23.ed2 ab6! 24.c:a7 ed4 25.ab8 hg3 26.f:h4 de3, и ничья.

16...e:c3 17.d:b4. У черных

центр, но неудачное сочетание шашек f4 и h6 вынуждает их быть внимательными. При точной игре шансы равны.

### Продолжение III: 5...gf4

(Предыдущие ходы: 1.cd4 hg5 2.gh4 gh6 3.dc5 b:d4 4.e:c5 d:b4 5.a:c5)

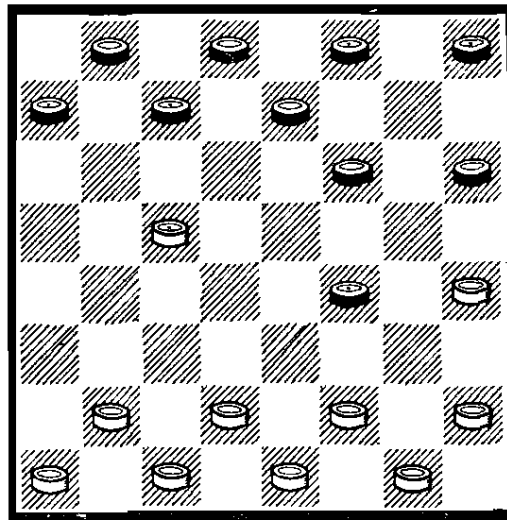

6.bc3 fg7. При 6...fg5 7.h:f6 e:g5 8.ab2 hg7 у белых есть два перспективных плана игры:

I. 9.cd4 ab6 10.c:a7 fe3 11.d:f4 g:c5 12.bc3 с преимуществом.

II. 9.ba3 fe7 или 9...de7 с острой игрой, но плохо 9...gf6? 10.fe3! de7 11.gf2 fe5 12.ed4 ef6 13.fg3 fe7 (на 13...gh4 14.cd6! и т. д.) 14.gh4 cb6 15.ef2 ba5 16.ab4 bc7 17.fe3 cd6 18.cb2 fg3 19.h:f2! ef4 20.fg3 de5 21.gh4 ed6 22.c:e7 f:d8 23.h:f6! e:g7 24.e:g5 h:f4 25.de5! f:d6 26.bc5 d:b4 27.ba3, и белые выигрывают (А. Беруашвили — Б. Фоменко, 1976).

7.ab2 cd6. После 7...cb6 8.cb4 b:d4 9.hg5! f:h4 10.fg3 h:f2 11.e:c3 положение белых активнее.

Плохо 7...fg5? 8.h:f6 g:e5 9.fg3! hg7 (на 9...cb6 10.gh4 b:d4 11.hg5×) 10.ba3 gf6 11.gf2 с выигранной позицией у белых.

8.ba3. При 8.cb4 bc7 9.ba5 d:b4 10.a:c3 игра сводится к продолжению I.

8...d:b4 9.c:a5! fg5 10.h:f6 g:e5 11.fg3. Инициатива у белых. В случае 11...hg7 12.ab4 bc7 создается позиция, рассмотренная в продолжении II, где черным нужно играть аккуратно.

### Вариант II: 3.fg3

(Предыдущие ходы: 1.cd4 hg5 2.gh4 gh6)

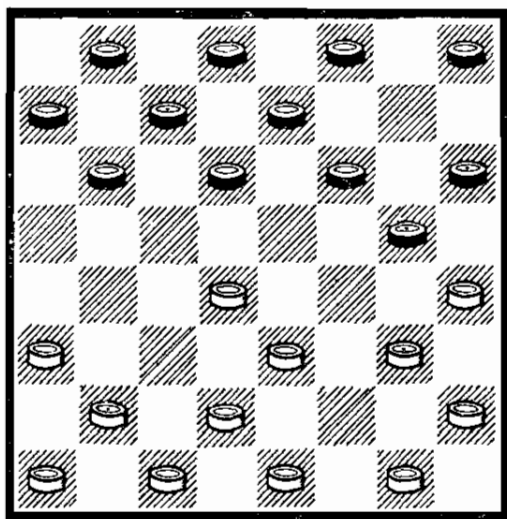

3...de5. Мастер П. Святой внедрил в практику продолжение 3...fg7!?, приводящее к сложной игре: 4.dc3 (можно 4.gf4 fe5 5.d:f6 g:g3 6.h:f2! с равенством) 4...ba5 5.ab4 [к равной борьбе ведет 5.cd2 ab6 6.gf4!fe5, но не 6.gf2? dc5 7.gf4 ab4! 8.c:a5 cd6 9.a:e5 bc7! 10.d:b6 f:d4 11.e:c5 c:a5! 12.h:f6 e:gI× (В. Чечиков — А. Чернопищук, 1970)] 5...de5 (слабо 5...gf4? 6.e:g5 h:f4 7.g:e5 d:f4 8.ef2 с преимуществом у белых. В партии А. Юдас — В. Саго, 1980, дальше было: 8...ab6 9.fg3! ed6 10.g:e5 d:f4 11.bc5 ba7? 12.cd2 fe5 13.d:f6 g:e5 14.cd6 ab4 15.d:b8 ba3 16.cb4! a:e3 17.hg3×) 6.gf4 e:g3 7.h:f4 ed6 8.dc5! de5 9.f:d6 c:e5 10.ed4 с острой позицией.

Партия А. Кандауров — Н. Курносов, 1974, продолжалась так: 10...bc7 11.cd2 cb6 12.ef2 gf4 13.fe3 hg5 14.gh2 de7 15.ba3 gh6 16.ab2 hg7 17.cd6 e:c5! 18.b:d6 e:c7 19.ab4, и вместо 19...fe5?, что привело к проигрышу черных, следовало играть 19...cd6! 20.bc5 d:b4 21.ba3 bc5 22.d:b6 a:c5 23.cd4 bc3! 24.d:d6 f:d2 25.dc7 gf4! 26.cb8 fe5! 27.d:h8 de1 28.b:g3 ab4 29.a:c5 hg5, достигая ничьей. (Указано мастером Ю. Кирилловым).

После 3...de5 рассмотрим три продолжения: I.4.gf4; II.4.gf2 e:c3 5.b:d4 и III.4.gf2 e:c3 5.d:b4. Нельзя 4.bc3? gf4 5.e:g5 h:f4 с выигранной позицией у черных.

### Продолжение I: 4.gf4

(Предыдущие ходы: 1.cd4 hg5 2.gh4 gh6 3.fg3 de5)

4...e:g3. Реже встречается 4...e:c3 5.d:b4 ba5 (после 5...ed6 6.ba5 dc5 7.bc3 cb4 8.a:c5 b:f2 9.g:e3 fg7 10.hg3 cd6 11.cd4! de5 12.f:d6 dc7 13.ab6! у белых шансы на победу) 6.cd2 a:c3 7.d:b4 ed6 8.bc3 de5 9.f:d6 c:e5 10.ed4 с преимуществом у белых. Например, 10...ab6 11.ba5 fe7 12.a:c7 d:b6 13.ef2!, и у черных серьезные затруднения (Н. Бенедикт — М. Соколовский, 1971).

5.h:f2! gf4. План охвата с 5...ba5 передает белым инициативу после 6.hg3 gh4 7.bc3 fg5 8.dc5!, и нельзя 8...hg7? 9.cd6! e:c5 10. cb4 a:c3 11.d:d6 c:e5 12.ef4×. (Указано гроссмейстером В. Литвиновичем).

6.e:g5 h:f4. Играют и 6...f:h4 7.ab4 ed6 8.ba5 hg5 9.bc3 hg7 10.ab2 gh6! с равенством, но хуже 10...gf6 11.de3 fe5 12.d:f6 g:e7 13.cd4! bc5 14.d:b6 a:c5 15.ef4! ef6 16.bc3, и у белых большое пре-

имущество (З. Цирик — В. Щеголев, 1959).

7. bc3. После 7. fg3 hg7 8. g : e5 bc5 9. d : b6 a : c5 10. hg3 f : d4 шансы равны. Хуже 7. ab4 fe3! 8. d : f4 bc5 с преимуществом у черных.

7...hg7. К интересной игре ведет и 7...fg7. 8. ab2 ba5! (к равной игре ведет 8...bc5 9. d : b6 a : c5 10. cd4 c : e3 11. f : d4 gh6 12. ab4. В партии Л. Хейф — Д. Коськов, XIII чемпионат СССР, 1951, далее было: 12. ed6 13. bc3 fe7 14. bc5 d : b4 15. c : a5 fg5 16. dc5 ba7 17. gf2 ef6 с ничьей).

Остро протекала партия В. Литвинович — В. Маламед, 1978: 7...bc5 8. d : b6 a : c5 9. ab2 ed6 10. cb4 cb6 11. ba5 de5 12. a : c7 b : d6 13. bc3 fe7 14. cb4 hg7 15. dc3 dc7 16. fg3! fe3 17. gh4 ed4! 18. c : e5 f : d4 19. hg3! ef6! 20. ed2 cb6 21. d : f4 ba5 22. fe5 d : h2 23. b : d6, и ничья. 9. ab4 ed6 (неплохо и 9...cd6)

10. fg3. Заслуживает внимания и 10. ba3 fe7 11. fg3 fg5 12. g : e5 d : f4 13. de3! f : d2 14. c : e3 с активной игрой у белых.

10...fe7 11. g : e5 d : f4 12. gf2! Преждевременное мнение о некорректности этого варианта для белых сложилось на основании партии Б. Хамелис — Г. Дорфман (XXXVIII чемпионат СССР, 1978), где белые избрали неверный план: 12. ef2? cd6 13. fg3 bc7 14. g : e5 d : f4 15. gf2 fg5 16. fg3 ed6 17. g : e5 d : f4 18. de3 f : d2 19. c : e3 cd6 20. hg3 ab6 21. gf4 gh4 22. ba3 dc7 и вскоре потерпели поражение.

12...cd6 13. ba3! bc7 14. fg3 fg5 15. g : e5 d : f4 16. de3 f : d2 17. c : e3.

Острая позиция с обоюдными шансами. Так протекала партия В. Замалин — И. Степанов, 1980.

Продолжение II:  
4. gf2 e : c3 5. b : d4

(Предыдущие ходы: 1. cd4 hg5 2. gh4 gh6 3. fg3 de5)

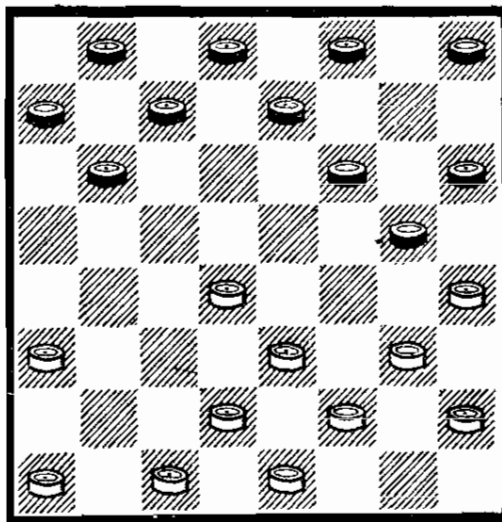

5...ba5. Возможны и другие ответы:

I. 5...fg7 6. cb2 (нельзя 6. ab2? gf4! 7. g : e5 cd6 8. e : a5 fg5 ×) 6...ba5 с обоюдоострой игрой.

II. 5...bc5 6. d : b6 a : c5 7. dc3 fg7 8. ab2 cb6 (можно 8...ba7 9. cd2! cb6 10. cb4 ed6 11. ba5 de5 12. a : c7 d : b6 13. dc3 ba5! 14. gf4 e : g3 15. h : f4 ab4! 16. c : a5 ab6 17. a : c7 cd4 18. e : c5 g : g1 19. cd6 fg5! 20. h : f6 g : e5 21. d : f4 gh2, и ничья) 9. cd4 ba7 10. bc3 gf4! 11. g : e5 ba5 с равной игрой.

6. cb2!? Сравнительно новое продолжение. Обычно играли 6. ab2 cb6 7. bc3 ed6 8. cb2! (хуже 8. gf4 bc5 9. d : b6 a : c5 10. fg3 fe7 11. cd4 ba7 12. d : b6 a : c5 13. dc3 cb4 14. a : c5 d : d2 15. e : c3 ed6, и белым нужно добиваться ничьей) 8...de5 9. gf4! [плохо 9. ab4? bc7, и на 10. bc5? gf4 ×, а на 10. ba3 cd6 11. bc5 d : b4 12. a : c5 fe7! 13. gf4 e : g3 14. h : f4 dc7 15. fe5 gf4! 16. e : g7 h : f6 17. e : g5 h : f4 18. fe3 fg3! 19. h : f2 fe5! Трудное для белых окончание (Анализ мастера Э. Цукерника)] 9...e : g3 10. h : f4 bc5 (после 10...fe7 11. dc5! b : d4

12.c:g7 h:f6 13.dc3 у белых инициатива) 11.d:b6 a:c5 12.fe5 f:d4 13.c:e5 fe7 14.h:f6 e:g5 15.bc3 ab4! 16.c:a5 dc7 17.ab6! c:a5 18.dc3, и положение равное.

6...cb6. Можно 6...fg7 с исключительно острой игрой.

7.dc5! b:d4 8.e:c5. В этом размене идея плана с 6.cb2.

8...ab4 9.cd6 e:c5 10.bc3 fg7. Слабее играли черные в партии Н. Бенедикт — Л. Головашкин (XXVI чемпионат СССР, 1966): 10...bc7? 11.c:a5 cb6 12.a:c7 d:b6 13.de3 fg7 14.ed2! cb4 15.a:c5 b:d4 16.e:c5 gf4 17.g:e5 f:b6 18.fe3, и у черных плохо.

11.c:a5 ab6 12.a:c7 b:d6 13.fe3 de5 14.gf4 e:g3 15.h:f2 fe5. Равная позиция.

### Продолжение III:

4.gf2 e:c3 5.d:b4

(Предыдущие ходы: 1.cd4 hg5 2.g:h4 gh6 3.fg3 de5)

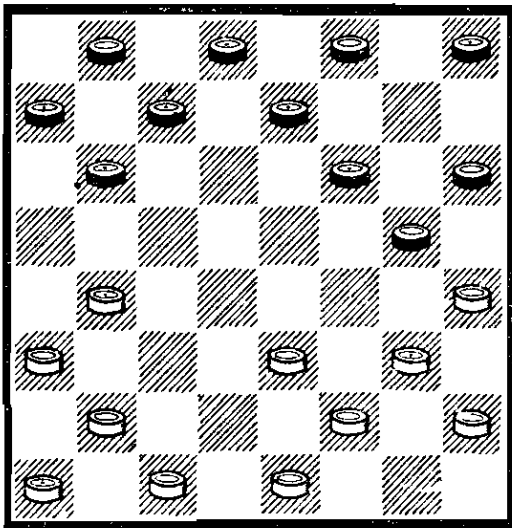

5...bc5. Рассмотрим вкратце другие возможности:

I.5...ba5 6.cd2 a:c3 7.b:d4 cb6 8.ab4! с преимуществом у белых. Здесь заслуживает внимания 8...fe5 9.d:f6 bc5 10.b:d6 e:c5, и т. д.

II.5...cd6 6.cd2! bc7 [долгое время в моде была система, разработанная мастером Я. Гандлиным: 6...dc5 7.b:d6 e:c5

8.bc3 de7 9.gf4 ba5. Но, как показали партии Г. Нарчук — А. Тараховский, 1976, М. Фазылов — В. Вайнберг (XXXVII чемпионат СССР, 1977) после 10.fe5 f:b2 11.h:d8 bc1 12.dc3 c:f4 13.cb4! a:c3 14.fg3 fe3 15.gf4 e:g5 16.d:h4 у белых преимущество. Поэтому лучше 9...ed6 или 8...bc7, достигая равенства. К острой игре ведет 8...fe7] 7.bc3! [слабее играли белые в партии М. Макрович — А. Завьялов (XXXVIII чемпионат СССР, 1978): 7.gf4 ba5 8.bc5 d:b4 9.a:c5 ed6! 10.c:e7 f:d6 11.dc3 cb6 12.ba3 bc5 13.fg3 de7! 14.cd4 hg7! 15.d:b6 a:c5 с большим преимуществом у черных] 7...ba5 8.bc5 d:b4 9.a:c5 ed6 10.c:e7 f:d6 11.ed4 (хорошо и 11.cd4) 11...de5! 12.fe3 cd6 13.gf4 e:g3 14.h:f2 (на 14.h:f4.fe5 равенство) 14...ab6 15.ab2 dc5 16.hg3 de7! 17.gf4 ab4! 18.c:c7 hg7 19.d:b6 ed6 с ничьей.

III.5...ed6 6.gf4! (после 6.ba5 bc5 7.bc3 de5 8.cd2 cd4! 9.e:c5 fg7 положение черных активнее) 6...bc5 [на 6...de5 7.f:d6 c:e5 лучше всего 8.ba5 с перспективной игрой у белых. При 8.fg3 fg7 9.gf4 e:g3 10.h:f2 fe5 шансы равны. Слабее 8.cd2 fe7 9.bc3 bc7 10.ba5 hg7! 11.ab2 bc5 12.cb4 cd6 13.bc3 dc7! с преимуществом у черных (А. Норвайшас—В. Айрапетян, 1979). Пассивно 6...ba5 7.bc5 d:b4 8.a:c5 cb6 9.cd6, и нельзя 9...de7? 10.ed2! e:c5 11.fe5×] 7.fg3 de5! (проигрывает 7...cb6? 8.ba5! fg7 9.a:e5 f:f2 10.h:f6 f:h4 11.hg3×) 8.b:d6 (перспективно 8.f:d6 c:e7 с неисследованной игрой) 8...cb6 9.dc7 (можно 9.de7 или 9.ab4 e:c7 10.ba5 и т. д.) 9...b:d6 10.ab4 bc5 11.ba5 dc7! 12.bc3 fg7! 13.cd4! e:c3 14.cb2 cd2! 15.e:c3 cb6! с равенством. (Анализ гроссмейстера В. Литвиновича).

6.b:d6 e:c5. К острой игре ведет 6...c:e5 7.cd2 ab6 8.bc3 fg7! 9.gf4 e:g3 10.h:f4 ed6



(можно 10...bc5 11.cd4 ba7 12.d:b6 a:c5 13.ab4! c:a3 14.fe5 f:d4 15.e:c5 ed6! 16.c:e7 d:f6 17.fe3 gf4! 18.e:e7 gf6 с ничьей.) 11.cb4! ba7! (плохо 11...dc7? 12.ba5 и т. д.) 12.ab2 ba5 13.bc5 d:b4 14.a:c5 dc7 с возможностями защиты у черных. Хуже 8...ed6 ввиду 9.cb4! bc5 10.dc3, и положение черных трудное.

7.bc3 ab6 8.cd2. Играют и 8.gf4 ba5 9.fg3 ba7! (но не 9...cd6? 10.cb2 ba7 11.cb4 a:c3 12.b:b6 a:c5 13.ab2 dc7 14.ed4! c:e3 15.f:d2 fg7 16.de3 dc5 17.gf4 cd4 18.e:c5 g:e3 19.ab4 hg5 20.ba5 ef2 21.e:g3 gf4 22.g:e5 f:b6 23.hg5 с выигрышем) 10.ed4 g:e3 11.d:f2 cb6 12.cd2 cb4 13.a:c5 b:b2 14.a:c3 ab6, и позиция равная (В. Абаулин — Э. Цукерник, XXIII чемпионат СССР, 1963).

Можно и 8.cb4 cd6 9.gf4! с равенством, но плохо 9.ba5? de5 10.a:c7 d:b6 и т. д.

8...fg7. Возможны и другие ответы:

I.8...cd6 9.cd4 de5! 10.gf4 e:g3 11.h:f4 fe5!, уравнивая игру.

II.8...ba7, и на 9.cd4 fe5 равенство.

III.8...fe7!? 9.cd4 fe5 10.d:f6 ba5 11.ab2! cd6 12.bc3 cb4 13.a:c5 d:b4 14.ed4 ba3 15.fe3 ed6! с примерно равными возможностями. (Это острое продолжение разработано Л. Раммом и В. Литвиновичем).

9.gf4! Оригинальный план игры, впервые встретившийся в партии В. Литвинович — Б. Оксман, 1965 г. Можно 9.cd4 ba7 10.dc3 [на 10.ab2 следует 10...gf4! со сложным окончанием (Б. Шестаков — В. Абаулин, XXII чемпионат СССР, 1962)] 10...cd6! (теперь уже не проходит 10...gf4? 11.e:e7! c:g1 12.ef8×) 11.gf4 fe5! с равенством, или 11.ab4 c:a3 12.ab2 a:f4 13.g:a5 gf4 14.fg3 ab6!, достигая ничьей.

9...ba7 10.ab2! После 10.fg3?

cb4!! 11.c:a5 bc5 белым нужно искать шансы на спасение, продолжая 12.ab4! c:a3 13.ef2 cb6 14.a:c7 d:b6 15.fe5! f:d4 16.h:f6 g:e5 17.e:c5 b:d4 18.dc3 d:b2 19.a:c3 и т. д.

10...cd6 11.fg3 dc7. Если 11...ba5, то 12.cd4, и удар 12...de5 приводит после 13.f:b4 a:a1 14.gf4! a:g3 15.h:f4 к позиции, где черные должны добиваться ничьей.

12.ef2! ba5 13.fe5! d:f4 14.g:e5 f:d4 15.c:e5 ab6! 16.h:f6 cd6 17.e:c7 b:d8 с худшей, но защитимой позицией у черных.

### Система II: 2...ba5

(Предыдущие ходы: 1.cd4 hg5 2.gh4)

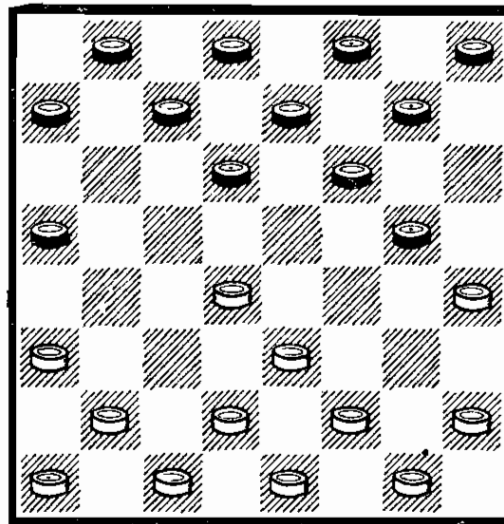

Система ведет к очень острой, но трудной для черных игре.

3.dc5. Наиболее активное продолжение. Играют и 3.hg3 de5 4.gh2 e:c3 5.d:b4 a:c3 6.b:d4 cb6! (хуже 6...gh6 7.cd2! cb6 8.ab4! с преимуществом у белых) 7.ab4 (иначе 7...ed6 с последующим освобождением от связки) 7...bc5 8.b:d6 e:c5 9.d:b6 a:c5 10.ab2 cd4 11.e:c5 gf4, и позиция упрощается.

Популярно 3.fg3, и у черных несколько ответов:

I.3...cb6 4.gf4 (на 4.gf2 можно 4...bc5 5.d:b6 a:c7 с острой игрой или 4...dc5 5.gf4 gh6

6.dc3 fg7! 7.fg3 ed6 8.ef2 dc7!  
 9.cd2 fe5 10.d:f6 g:e7 11.fg5  
 h:f4 12.g:e5 d:f4 13.e:g5 cd4  
 14.c:e5 ef6 15.g:e7 ab4 с равен-  
 ством) 4...gh6 5.hg3 bc5 (хуже  
 5...dc5 6.dc3 ed6 7.de5! f:f2  
 8.g:e3 cb4 9.a:e7 d:f6 10.cb4  
 или 10.cd4 fe5 11.h:f6 e:g7  
 12.bc3, и у белых преимуще-  
 ство) 6.d:b6 a:c7 [заслуживает  
 внимания 6...a:c5!? (Э. Шиму-  
 нов — А. Норвайшас, XL чем-  
 пионат СССР, 1980)] 7.dc3  
 (план разработан мастером Э.  
 Цукерником. Можно 7.bc3 ab6  
 8.cd4 с интересной игрой. К у-  
 прощениям ведет 8.cb4 de5 9.  
 f:d6 c:e5 10.ef4 g:e3 11.d:d6  
 e:c5 12.b:d6 fg7 и т. д.) 7...ab6  
 8.ef2! dc5 9.cb4 ba5 10.b:d6  
 e:c5 11.bc3 с обоюдоострой по-  
 зицией.

I.3...gh6 4.dc5 d:b4 5.a:c5  
 cb6 [слабее 5...cd6 6.ba3 d:b4  
 7.a:c5 bc7 8.ef2! с преимуще-  
 ством (С. Дьячков — Н. Курно-  
 сов, 1938)] 6.ed4 fe5 7.h:f6  
 e:g7 8.gf4, и у белых инициа-  
 тива.

III.3...ab4 4.a:c5 d:b4 5.gf4  
 gh6 6.ba3 cd6 7.a:c5 d:b4  
 8.ef2 ba3 9.fe5! с лучшей иг-  
 рой у белых, как было в одной  
 из партий Л. Рамма, 1930.  
 Остро протекала партия В. Бе-  
 резин — Б. Цицивко: 9.hg3 bc7  
 10.ab2 cb6 11.dc3 ba5 12.dc5  
 ed6 13.c:e7 f:d6 14.cd4 ab4?  
 (необходимо 14...fe5) 15.dc5!  
 de7 16.gh2 hg7 17.cd2 a:c1  
 18.c:a3, и черным не спастись.

IV.3...ab6 с острой борьбой.  
 Партия В. Маламед — В. Рош-  
 кевич, 1978, продолжалась так:  
 4.gf4 gh6 5.hg3 dc5 6.bc3 ed6  
 7.gh2 fe5 8.d:f6 g:e7 9.ab2  
 ba7 10.cd4 hg5 11.f:h6 de5  
 12.d:f6 e:g5 13.h:f6 fg7  
 14.h:b4 a:a1 15.fg7 h:f6  
 16.ed4 a:e5 17.gf4, и вскоре  
 ничья.

3...d:b4 4.a:c5 cb6 5.cd6! К  
 острой, примерно равной игре  
 ведет 5.ed4 gf4 6.bc3! bc7  
 7.ab2 cd6 8.de5 d:b4 9.e:g3  
 и т. д.

5...e:c5 6.ed4 c:e3 7.d:h6  
 bc5. Трудные проблемы у  
 черных и при 7...fe5 8.hg3 gf6  
 9.fe3 hg7?! [плохо 9...bc7?  
 10.ef4 cd6 11.bc3 bc5 12.ab2  
 de7 13.ed2 и т. д. На 9...ab4  
 10.ef4 bc5 11.f:d6 c:e7 12.ba3  
 bc7 13.a:c5 cd6 14.ab2 d:b4  
 15.ed2 преимущество у белых  
 (Н. Сретенский — М. Поляк,  
 VII чемпионат СССР, 1938)]  
 10.ef4! [при 10.bc3 ed4! 11.e:c5  
 b:b2 12.a:c3 bc7 13.gf2 cd6  
 14.fe3 de7! шансы равны, но  
 проигрывает 14...ab6? 15.gf4  
 bc5 16.ed2! (А. Нуруллаев —  
 А. Злобинский, 1971). Теперь  
 на 16...fe5 17.hg5! e:g3 18.ef4  
 g:e5 19.gf6×] 10...ed4 11.ba3  
 bc5 12.cb2 bc7 13.ef2 cb6  
 14.fe3 d:f2 15.g:e1. Эта пози-  
 ция расценивалась в теории как  
 проигранная для черных. Но  
 мастеру И. Качерову удалось  
 найти путь к ничьей: 15...ab4!  
 16.fg5 bc3! 17.g:e7 d:f6  
 18.b:d4 c:e3 19.ab4 fe5 20.hg5  
 ed4! 21.ba5 bc5 22.ab2 ab6  
 23.a:c7 gf6 24.g:e7 f:b8  
 25.hg7 cb4 26.ba3 dc3 27.a:c5  
 cb2=.

8.bc3 ab6. План игры раз-  
 работан мастерами Л. Раммом  
 и И. Алексеевым. Рассмотрим  
 другие продолжения:

I.8...fe5 9.hg3 gf6 10.fe3  
 cb4 (после 10...hg7 11.gf4!  
 e:g3 12.h:f2 черным трудно  
 развить шашки левого фланга)  
 11.ef4! b:d2 12.f:d6 de7 13.e:c3  
 e:c5 14.gf4 с преимуществом у  
 белых (Д. Коршунов — Н. Ал-  
 фимов, 1951)

II.8...bc7 9.ab2 cd6 [после  
 9...fe5 10.hg3 cb4 11.ba3 b:d2  
 12.e:c3 gf6 13.fe3 cd6 14.ab4!  
 у черных плохо (А. Чернопи-  
 щук — В. Голосуев, XXVII чем-  
 пионат СССР, 1967)] 10.hg3!  
 [на 10.ed2 dc7! (рекомендация  
 мастера Н. Алфимова) с обою-  
 доострой игрой: 11.fe3 cb4  
 и т. д.] 10...cb4! [после 10...dc7?  
 11.fe3 cb4 12.ef4! b:d2 13.c:e3!  
 черным не спастись. (Указано  
 мастером Ю. Кустаревым). Пло-

хо и 10...de5? 11.ed2 de7 12.fe3 cd4 13.e:c5 ef4 14.g:e5 f:b6 15.gf2 gf6 16.de3 ed6 17.fg3! dc5 18.ef4 cb4 19.fg5 b:d2 20.g:e7 f:d6 21.c:e3 ab4 22.hg5 ba3 23.bc3 bc5 24.gf6 cb4 25.c:a5 ab2 26.gf4 dc5 27.fg5×. (Анализ гроссмейстера В. Городецкого)] 11.ba3! b:d2 12.e:c3 dc5 13.fe3 dc7 14. gh2 ab6! (но не 14...cb6? 15.ed4! c:e3 16.ab4×) 15.cd2 cd6 16.ef4 fe5 17.de3 ed4! 18.c:c7 b:d8 19.hg5! cb4 20.a:c5 gf6 21.g:e7 f:b4 22.fg5, и черные не могут достичь ничьей после 22...ba3? 23.gf6 ab2 24.hg7 ab4 25.gf4! bc1 (и остальное не спасает) 26.gf8 bc3 27.ed4!!× В исследовании этого окончания участвовали гроссмейстер В. Вигман, мастера Ю. Кустарев и А. Жаров.

9.ab2 cb4 10.ba3 b:d2 11.e:c3 dc7 12.fe3 cd6 13.gf2. Неплохо и 13.hg3 bc5 14.cd4! (иа 14.gh2 bc7! 15.cd2 de5 или 15.cd4 cb6 16.cb2! fg5! 17.h:f4 de5 равенство) 14...ba7 15.d:b6 a:c5 16.cb2 fg5 17.h:f6 g:e5 18.bc3, и нельзя 18...hg7? 19.gf4! e:g3 20.gf2 g:b4 21.ed4×.

13...bc5 14.cd2 ba7! Идея построения белых — препятствовать ходу 14...de5? ввиду 15.cb4×.

15.hg3. Можно 15.cd4 ab4! (но не 15...de5? 16.d:b6 a:c5 17.ab4!! c:a3 18.dc3 с шансами на выигрыш у белых) 16.d:b6 a:c5 17.hg3 de5 18.ef4 ed4 19.fg5 dc3, и черным нужно добиваться ничьей.

15...fg5!! (только так!) 16.h:f4 gh6 17.cd4 fe7 18.d:b6 a:c5 19.dc3 hg7 20.hg5 gf6 21.gh4 fe5 22.fg3 cd4 с ничьей.

### Система III: 2...dc5

(Предыдущие ходы: 1.cd4 hg5 2.gh4)

См. диаграмму.

3.bc3. Возможны и другие ответы:

1.3.fg3 gf4?! 4.e:g5 c:e3

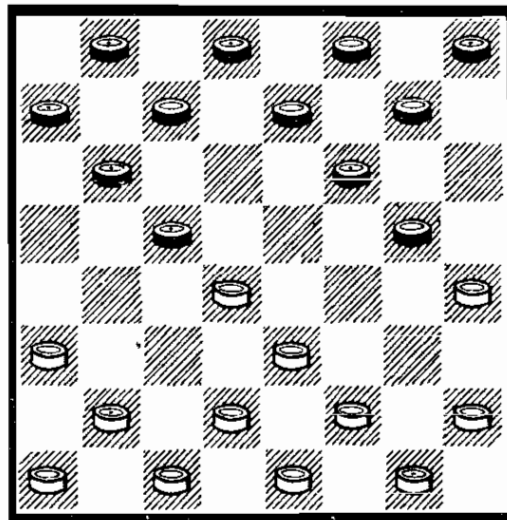

5.d:f4 gh6 6.bc3 hg7. Это продолжение было предложено в 30-х гг. мастерами П. Святым и Б. Герцензоном. Впоследствии Э. Рейз и В. Литвинович доказали жизнеспособность построения черных при 7.cb4 ba5 8.cb2 a:c3 9.b:d4 cd6, а также при 7.ab2 ba5 8.cd4 cd6 9.bc3 dc5! 10.d:b6 a:c5 с последующим 11...dc7 и т. д. Однако в партии В. Габриелян — А. Зеликман, 1979 г, белые избрали более сильный план: 7.cd2! ba5 (после 7...fe5 8.f:d6 h:f4 9.g:e5 e:c5 10.hg5! gf6 11.e:g7 f:f4 12.cb4! cd4 13.de3 у белых шансы на победу) 8.gf2 cd6 9.cb4 a:c3 10.d:b4 fe5? (возможности защиты сохраняло 10...de5!) 11.fe3 gf6 12.ab2 ab6 13.bc3 ba5 14.ed2! ed4 15.e:c5 ba7 16.de3 dc7 17.ed4! fg7 18.fe5 h:f4 19.hg5 f:h6 20.gf4 cb6 21.e:c7 b:d8 22.hg3 dc7 23.gh4 cd6 24.hg5 f:h4 25.de5 ef6 26.e:c7 fg5 27.cb8 g:e3 28.cb6 a:c5 29.b:d6 ef2 30.ba7 ab4 31.c:a5 fe1 32.dc7 hg3 33.ab4 gh2 34.ab6 e:a5 35.cd8 a:c7 36.d:b6 с выигрышем.

II.3.hg3 gh6 4.gf4 ed6 (можно 4...cd6 5.fg3 ba5, см. систему II, с 3.fg3 cb6) 5.bc3 (к упрощениям ведет 5.de5 f:d4 6.h:f6 fg7 7.fg5 g:e5 8.gh2 h:f4 9.e:g5 de7 10.gh6 ef4 11.hg7 h:f6 12.de3 f:d2 13.e:g7 ef6 14.g:e5 d:f4 15.cd2 cd6 16.fe3 de5 17.e:g5 ef4 18.g:e3 cb4

с ничьей) 5...fe5 6.h:f6 e:g3 7.f:h4 de5 8.fe7 d:f6 9.hg5 f:h4 10.d:f6 cd4! 11.c:e5 hg5 12.ab2 g:e7 13.bc3 hg7 14.cd4, и положение белых лучше.

III.3.dc3 gh6 4.fg3 ed6 5.cb4 fe5 6.d:f6 g:e7 7.ba5 hg5! 8.h:f6 e:g5 9.gh4 fe7 10.h:f6 e:g5 11.hg3 d:e5 с острой игрой.

3...gh6 4.fg3 cd6. Играют и 4...ed6, и у белых два плана:

I.5.cb4 ba5 (хуже 5...fe5 6.d:f6 g:e7 7.ba5 hg7 8.ef4 gf6 9.ab2 fe5 10.gf2 fg7 11.de3, и положение черных трудное) 6.d:b6 a:c3 7.d:b4 c:c3 8.cd2 de5 9.d:b4 ed4! 10.e:c5 fg7, уравнивая игру (В. Литвинович — П. Святой, 1961).

II.5gf4 fe5 6.d:f6 (можно 6.h:f6 e:g7 7.hg3 ba5 8.d:b6 a:c5 9.gh4 cb6 или 9.cd4 cb6 10.de5 de7 11.e:c7 b:d8 12.ab2 gf6 13.bc3 ed6! 14.gh4 fe5! 15.gh2 e:g3 16.h:f4 de7! с равенством) 6...g:e7 7.cb2! (ход разработан гроссмейстером В. Вигманом и мастером Я. Гандлиным) 7...ba5 8.cb4 a:c3 9.d:b4 ef6 10.bc3 fe7 11.ab2 fe5! 12.ed2 e:g3 13.h:f4 ef6 14.ba5 fe5 15.gh2 e:g3 16.h:f4 hg7 с равенством.

5.cb4 ba5 6.d:b6 a:c7 7.dc3! de5 8.ba5 fg7. К очень тяжелым для черных последствиям ведет продолжение гроссмейстера В. Абаулина: 8...ab6? 9gf4! (Любопытен вариант с 9.ab4, и на 9...fg7 10.cd4 e:c3 11.b:d2 с преимуществом, а на 9...hg7 10.ed4 ed6 11.ed2! ba7 12.de3 bc5 13.d:b6 a:a3 14.gf4 e:g3 15.h:f4×) 9...e:g3 10.h:f4 ed6 (или 10...fg7 11.cd4 и т. д.) 11.cd2 fg7 (не лучше и 11...de5) 12.cd4 fe5 13.d:f6 g:e7 14.fg5 h:f4 15.e:g5 gf6 16.gh6 bc5 17.ab2 fe5 18.gf2 ed4 19.dc3 de5 20.cb4 cd6 21.hg5! с выигрышным для белых положением. (Анализ гроссмейстера В. Литвиновича).

9.cd4! e:c3 10.gf4 ed6 11.ab4!

dc5. При 11...cb2 12.c:a3 ab6 13.hg3 у белых преимущество, а после 11...cd2? 12.e:c3 ab6 13.cb2! bc5 14.ba3 cd4 15.e:e7 g:e3 16.e:g5 h:f4 17.bc5 положение черных безнадежно.

12.b:d6! Прежде теория рекомендовала 12.b:d2 cd4 13.e:c5 g:e3 14.d:f4 cb6 15.a:c7 b:b4 16.ed2 fe5 17.f:d6 hg5, и перевес белых невелик. Взятие 12.b:d6! встретилось в партии Н. Спанцирети — В. Рыбаков, 1965.

12...c:g3 13.h:f4 dc7 14.cb2. Преимущество у белых. Не проходит здесь 14...cd2? 15.e:c3 cd6 ввиду 16.gf2 bc7 17.cb4! cb6 (17...ab6 18.bc3 bc5 19.cd4 c:a3 20.fg3×) 18.a:e5 f:d4 19.e:c5 g:g1 20.ba5, с выигрышным для белых окончанием (И. Доска — В. Иванов, XXXIX чемпионат СССР, 1979)

#### Система IV: 2...de5

(Предыдущие ходы: 1.cd4 hg5 2.gh4)

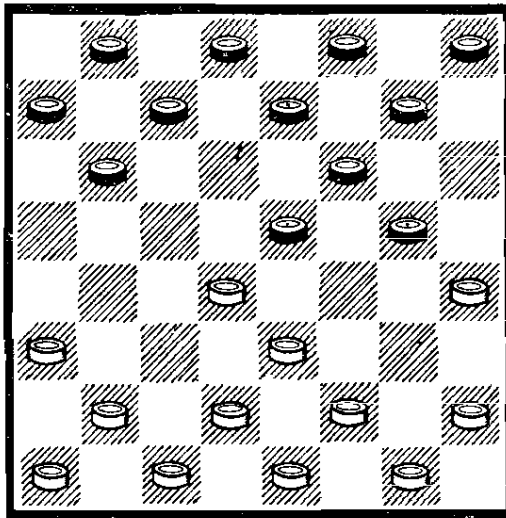

3.hg3. Перспективно 3.fg3 e:c3 4.d:b4 (см. систему I, вариант II).

Играют и 3.bc3 gh6 4.ab4 ba5 5.ab2 cd6 6.ba3 bc7 7.fg3 gf4 8.e:g5 h:f4 9.gf2 (на 9.ef2 следует 9...fg7! с равенством, но плохо 9...hg7? 10.de3 f:d2 11.c:e3! gh6 12.dc5! cb6 13.ed4 fg5! 14.d:f6, и у белых шансы

на победу) 9...hg7 [после 9...fg5 10.h:f6! у белых лучше, а на 10.d:f6 de5 11.f:d4 ef6 и т. д. с ничейным окончанием (В. Городецкий — А. Казанский, 1935)] 10.de3 f:d2 11.c:e3 gh6 12.dc5 fg7 13.gf4 e:g3 14h:f4 fe5 15.ed4 e:g3 16.ed2 g:e1 17.hg5 (можно 17.de5 d:f4 18.cb6 a:c5 19.b:b8 и т. д.) 17...h:f4 18.de3 f:d2 19.de5 d:f4 20.cb6, и ничья. (Анализ мастера Н. Кукуева).

3...e:c3 4.b:d4 ba5!? Острое продолжение. Спокойнее 4...ed6 5.gf4 gh6 6.de5, и преимущество белых невелико.

5.ab2 gh6 6.gf4 cb6 7.dc3. Можно 7.fe5 fg7 8.ed6! e:c5 9.bc3 dc7 10.fg3 gf4! 11.g:e5 cd6 12.e:c7 b:d8 13.d:b6 a:c7, и положение белых активнее. (Указано мастером С. Балжарским).

7...fe5!? Жертва шашки, предложенная в 30-х гг. мастером И. Тимковским. Встречалось 7...bc5 8.d:b6 a:c5 и т. д.

Плохо 7...fg7? 8.ab4 bc7 9.fe5! ed6 10.cd2 (сильно и 10.gh2 d:d2 11.c:e3 fe5 12.h:f6 cd6 13.ba3! ef4 14.e:g5 g:e5 15.d:f6 h:f4 16.ed2 bc5 17.de3! f:d2 18.c:e1 a:c3 19.fe3 с преимуществом у белых) 10...d:f4 11.bc5 de7! (на 11...fg3? 12.cb4×) 12.ba3 cd6 13.ab4 fg3 14.gh2 gf4 15.e:g5 h:f4 16.fe3 gh6! (проигрывает 16...fe5? 17.h:f2 gf6 18.e:g5 f:h4 19.d:d8 b:b2 20.dc3!! b:d4 21.fe3! и т. д.) 17.e:g5 h:f4 18.h:f2 hg7 19.fg3. На основании рассмотренного анализа, в разработке которого участвовали В. Соков, В. Городецкий, А. Коврижкин и Я. Гордон, это положение долгое время оценивалось как выигранное для белых. Но все же у черных есть путь к спасению, найденный мастерами А. Чернопищуком и А. Калфакчианом: 19...fe3!! 20.d:f4 gh6 (грозя 21...fe5) 21.ed2 fg5! 22.fe5 d:f4 23.g:e5 ef6 24.e:g7

h:f8 25.hg3 gh4 26.gf4 fg7, достигая ничьей.

8.f:d6! На 8.d:f6 bc5! с острой игрой.

8...e:c5 9.h:f6 fe7 10.fg3 e:g5 11.gh4 bc7! 12.h:f6 cd6 13.ab4 c:a3 14.ef4 dc5 15.de5 dc7! 16.gf2 cd4! 17.fe3 d:f2 18.e:g3 bc5 19.fe7 cb4 20.ef6 b:d2 21.c:e3 a:c1 22.ed4 c:g5 23.f:h4 ab4 24.ed8 ba3 25.d:a5 ab2 26.gf4 ba1 27.dc5 hg7, и белые выиграть не могут.

Система с 1.cb4 hg5 2.gh4.

Рассмотрим два варианта: I.2...de5 и II.2...gh6.

Вариант I: 2...de5

(Предыдущие ходы: 1.cb4 hg5 2.gh4)

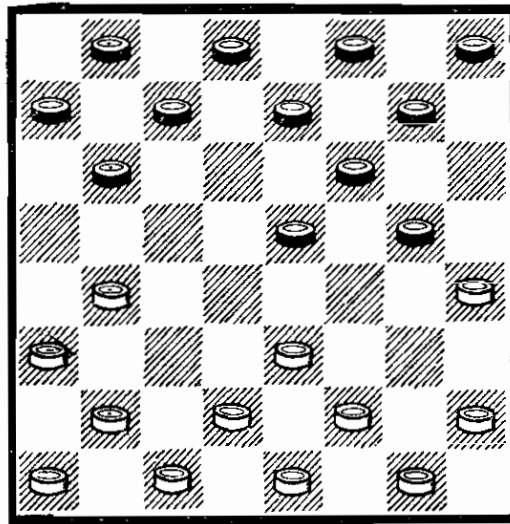

Здесь создаются очень сложные, но лучшие для белых построения.

3.ba5 gh6. К трудной для черных игре ведет 3...ed6 4.bc3 fe7 5.cd4! [на 5.cb4 bc5 6.ab2 gh6 7.fg3 следует 7...gf4! 8.e:g5 h:f4 с возможностями уравнения, но плохо 7...cd4? 8.e:c5 gf4 9.ef2 hg7 10.dc3! cb6 11.a:c7 d:d4 12.cd2 bc7 13.fe3 d:f2 14.g:e1!, и центр черных «провисает» (М. Сарнацкий — А. Савич, 1973)] 5...e:c3 6.d:b4 de5, и у белых два сильных

плана с большим преимуществом:

I.7.ed4! e:c3 8.b:d2 gf4 9.ab4! fe5 10.fg3 cd6! 11.a:c7 d:b6 12.de3! f:d2 13.c:e3.

II.7.ed2! (на 7.ab2 следует 7...ed6!, уравнивая игру) 7...ed6 8.dc3 или 8.bc5 d:b4 9.a:c3 (И. Степанов — К. Шибаяев, 1981).

4.bc3 fg7 5.cb4. Острейшая борьба возникает при 5.ed4 gf4. На 5.cb2 ed4! с равенством.

5...gf4 6.e:g5 h:f4 7.fe3. Встречались и другие планы: 7.ab2 gh6 8.bc3 hg7!, или 7.dc3 gh6! 8.cd4 e:c3 9.b:d2 bc5, или 7.fg3 cd6 8.a:c7 d:b6 9.ba5 bc5!, и во всех случаях от черных требуется точность.

7...gh6 8.e:g5 h:f4 9.gf2 hg7 10.fe3 gh6 11.e:g5 h:f4 12. ab2! cd6. Мастер Ф. Бахтиозин играл здесь 12...ed6 13.bc3 bc5 14.de3 f:d2 15.c:e3 de7 с очень тяжелой позицией у черных.

13.a:c7 d:b6 14.bc3 bc5 15.de3 f:d2 16.c:e3 cd4! 17.e:c5 bc7, и точной игрой черные достигают равенства.

### Вариант II: 2...gh6

(Предыдущие ходы: 1.cb4 hg5 2.gh4)

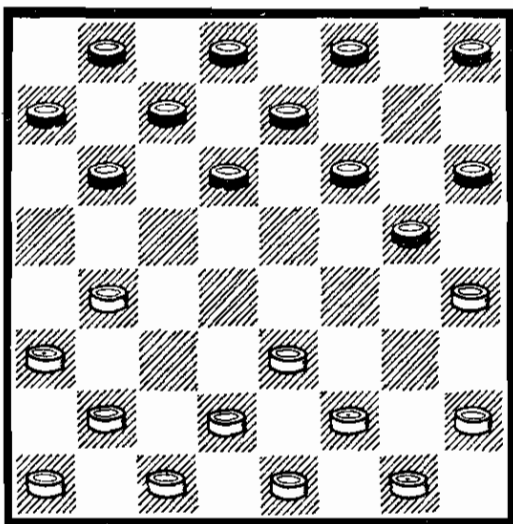

Здесь черные сохраняют равные возможности.

3.hg3. Играют и 3.fg3 hg7 4.gf4 de5 5.f:d6 c:e5 6.ef4 e:g3 7.h:f2 fe5 8.ba5 bc7 с равенством, например, 9.bc3 ed6 10.cb4 fe7 11.hg3 gh4 12. de3 bc5 13.ef4 gf6 14.ab2 fg5 15.bc3 g:e3 16.f:f6 e:g5 17. gh2 h:f4 18.e:g3 gh4 19.gf4 ab6 20.cd2 cd4 21.c:e5 hg3=.

После 3.ba5 мастер П. Святой разработал острое продолжение: 3...dc5!? 4.hg3 (можно 4.fg3 fg7 5.ef2 cd4 и т. д.) 4...fg7 5.gh2 cd4 6.e:c5 b:d4 7.de3 cb6 (в партии А. Плакхин — А. Кандауров, XXXIX чемпионат СССР, 1979 было: 7...fe5!? 8.h:f6 e:g5 9.e:c5 ef4 10.g:e5 cb6 11.a:c7 d:f6 12.fe3 gh4 со сложной борьбой) 8.e:c5 b:d4 9.cd2 ed6 10.ab4 de5 11.dc3! с острой позицией, но не 11.ba3? ab6! 12.a:c7 b:d6 13.ba5 dc3 14.d:b4 dc5× (Н. Кононов — П. Святой, 1968).

3...de5. При 3...hg7 4.ed4 bc5 5.d:b6 a:c5 6.gf4 g:e3 7.f:b6 c:c3 8.b:d4 положение белых предпочтительнее.

4.ef4. К очень острой борьбе ведет 4.gh2, препятствуя 4...fg7? ввиду 5.ef4! g:g1 6.bc5 b:d4 7.ef2×.

4...g:e3 5.d:d6 c:e5 6.ba5 bc7 7.bc3 fg7! Слабее 7...hg7 из-за 8.cb2! cd6 (нельзя 8...bc5? 9.gf4! e:g3 10.ed2 g:e1 11.cb4 e:c3 12.b:b6 a:c5 13.b:b8×) 9.a:c7 d:b8 10.cd4 e:c3 11.b:d4 с преимуществом у белых.

8.cd2 с интересной, равной борьбой. План с 8.cb2 здесь уже неудачен вследствие 8...hg5! 9.cd4 e:c3 10.b:d4 gf4! 11.g:e5 bc5 12.d:b6 a:c5!, и у белых трудности. Плохо здесь 13.ed6? c:e5 14.ab4 c:a3 15.ab6 ef4! (В. Городецкий — В. Абаулин, 1964).

## «ОТКАЗАННАЯ ИГРА ФИЛИПОВА»

«Игрой Филиппова» правильнее всего называть начало, связанное с 1.ed4 hg5 2.gh4 и т. д., поскольку именно эти варианты анализировал в конце прошлого века известный шахист В. Филиппов.

Однако после 1.ed4 черные избирают нередко и другие ответы. Рассмотрим шесть систем: I.1.ed4 dc5 2.fe3; II.1.ed4 fe5 2.d:f6 g:e5; III.1.ed4 fg5 2.cb4; IV.1.ed4 fg5 2.de3; V.1.ed4 fg5 2.fe3 и VI.1.ed4 fg5 2.gh4.

При 1...ba5 2.dc5 d:b4 3.a:c5 fg5 4.cd4 создается один из вариантов дебюта «Кол», но белые могут ходом 4.gh4 уйти от исследованных продолжений.

О позиции с 1...bc5 2.d:b6 a:c5 3.de3 (неперспективно 3.cb4 hg5!) мы упоминали в дебюте «Новое начало».

Пассивно 1...de5 ввиду 2.ab4 hg5 (любопытный вариант возможен при 2...ed6 3.ba3! bc5 4.d:b6 a:c5 5.de3 cb6?! 6.gh4! с большим преимуществом у белых, но не 6.ba5? de7! 7.a:c7 ef4!×) 3.ba5 gh4 (слабо 3...gf4? 4.cb4! e:c3 5.g:e5 f:d4 6.bc5 de3! 7.b:d4 ef6 8.d:f4 fe5 9.d:f6 g:g3 10.h:f4 b:d4 11.ab2, и черным нужно заботиться о защите шашки d4) 4.de3 ed6 5.cb4 e:c3 6.b:d2, и положение белых предпочтительнее.

### Система I: 1.ed4 dc5 2.fe3

См. диаграмму.

Проанализируем три варианта: I.2...cd6; II.2...ed6 и III.2...fg5.

Играют и 2...fe5 3.d:f6 g:e5 4.ef4 (можно 4.gf2 или 4.cd4 e:c3 5.d:d6 e:c5 с равенством) 4...ed4 5.c:e5 cb4 6.a:c5 b:f6 7.de3, и шансы равны.

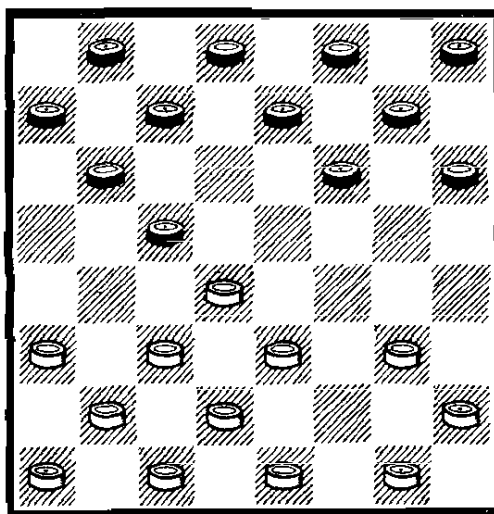

### Вариант I: 2...cd6

(Предыдущие ходы: 1.ed4 dc5 2.fe3)

3.cb4 fg5. Можно и 3...ba5 4.d:b6 a:c7 5.bc5 d:b4 6.a:c5 с равенством.

4.gf4. После 4.gf2 черные могут избрать 4...ba5 5.d:b6 a:c7 6.bc5 d:b4 7.a:c5, и шансы равны или 4...gf6!? 5.ba5 de5 6.a:c7 b:d6 7.d:b6 a:c5 с острой борьбой.

Проигрывает ловушечное 4.ef2? (в расчете на 4...ba5 5.d:b6 a:e1? 6.bc7! d:b6 7.gh4 e:g3 8.h:a5 с выигрышем) из-за 4...gf6! 5.bc3 gh4!, и положение белых безнадежно.

4...ba5 5.d:b6 a:c7 6.bc5 d:b4 7.a:c5 с равной игрой. В случае 7...gh4 8.ed4 gf6 9.de3 fg5 создается та же позиция, что и в дебюте «Отгрыш» с 2.dc3.

### Вариант II: 2...ed6

(Предыдущие ходы: 1.ed4 dc5 2.fe3)

3.cb4 fg5 4.gf2. При 4.ba5 черные помимо 4...gh4 5.gf2 (заслуживает внимания 5.bc3 h:f2 6.e:g3 с острой позицией) 5...hg5, что рассматривается в основном варианте, могут избрать и 4...gf4 5.g:e5 d:f4



6.e:g5 h:f4 7.de3 f:d2 8.c:e3 fe7! 9.ef2! (нельзя 9.hg3? cd6 10.a:e5 ef6×. К острой, но более перспективной для черных игре ведет 9.gf2 ef6 10.hg3 fg5 11.de5 gh4 12.ef4 gh6 13.ef6! cd4 14.bc3 d:b2 15.a:c1 bc5 и т. д.) 9...ef6 10.hg3 (гроссмейстер В. Вигман предложил любопытную жертву: 10.de5!? f:d4 11.hg3 gf6 12.gf4 hg7 13.gh2! cb4! 14.a:e5! f:d4 15.e:c5 b:d4 с равенством) 10...fe5 [в партии А. Штерн—В. Вигман (XXX чемпионат СССР, 1970) черные решили осложнить борьбу ходом 10...fg5?!, но после 11.gh4! gf4 12.e:g5 c:e3 13.f:d4 gh6 14.gf6! им пришлось добиваться ничьей путем 14...bc5! 15.d:b6 a:c5 16.bc3 cb6! 17.a:c7 b:d6 18.hg5 h:f4 19.ab2 fe3 20.cd4 ed2 21.d:b6 de1 22.ba7 eh4 23.ab8 h:e7 24.b:e5 dc7! 25.e:b8 ef6 с мирным исходом] 11.d:f6 g:e5 12.ef4 cd4 13.f:d6 c:e5 14.a:c7 b:d6, и игра равна.

Плохо 4.gf4? gh4 5.ba5 (на 5.gf2? ba5 6.d:b6 a:c5 с выигранной позицией у черных) 5...hg3! 6.fg5 h:f4 7.e:g5 c:e3 8.h:f4 gh6 и т. д.

4...gh4 5.ba5 hg5 6.gf4 gh6 7.bc3 de7! 8.cb4 ef6 9.dc3 fg7 10.hg3! После 10.ab2 fe5 11.d:f6 g:g3 12.h:f4 cd4! 13.c:e5 hg7 белых ожидают трудности. Например, 14.bc3 (на 14.cd2 bc5! и т. д.) 14...dc5! (не дает перевеса 14...gf6 15.e:g7 h:f8 16.f:h6 fg7 17.h:c5 b:b2 ввиду 18.ab6! a:c5! 19.b:d6 c:e5 20.ed4 e:c3 21.ab4 с ничьей) 15.b:d6 gf6 16.e:g7 c:g3 17.a:c7 h:f8 18.cd8 gh2! с шансами на выигрыш у черных.

10...fe5 11.d:f6 g:e5 12.cd4 e:c3 13.b:d2. Обоюдоострая позиция. Черные могут избрать 13...cd4 со сложным окончанием либо рекомендованное гроссмейстером В. Вигманом 13...hg7 14.dc3 gf6 15.cd4 (на

15.ab2 проходит жертва 15...cb4! 16.a:e7 f:d8 и т. д.) 15...fe5 16.d:f6 g:e7 17.cd2 cd4 18.e:c5 b:d4 19.de3 dc5 20.ab2 ef6! 21.ed2 fg5 22.dc3 cd6 23.c:c7 b:d6 24.bc3 ab6 25.a:e5 cd4 26.e:c5 g:g1, достигая ничьей.

### Вариант III: 2...fg5

(Предыдущие ходы: 1.ed4 dc5 2.fe3)

3.gh4. Последствия продолжения 3.gf2 gh4 4.cb4 рассмотрим в системе V. Нельзя 3.cb4? gh4 4.b:d6 h:f2 5.e:g3 c:h4×.

3...gf4. Представляет интерес 3...cd6 4.h:f6 g:e5! 5.d:f6 e:g5 с неисследованной борьбой.

Можно и 3...gf6 4.hg3 ed6 5.cb4 fe5 6.d:f6 g:e7 7.ba5 cd4! (хуже 7...hg7 8.ef4! gf6 9.gh2 fe5 10.ef2, и на 10...fg7 11.de3 cd4 12.e:c5 b:d4 13.cd2 преимущество у белых) 8.e:c5 b:d4 9.ef2, и шансы сторон примерно равны.

4.e:g5 h:f4

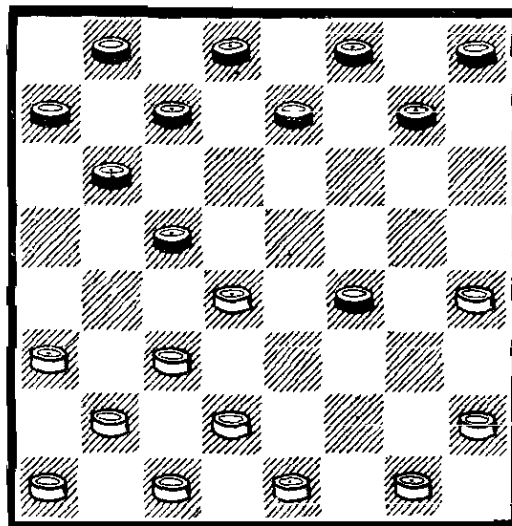

5.ab4. У белых есть любопытная возможность с жертвой двух шашек: 5.cb4 c:e3 6.bc5 b:d4 7.dc3 fg3! (единственный, но хороший ответ) 8.h:f2! ef6 9.c:e5 f:d4. Теперь белые могут отыграть шашку путем 10.bc3 или 10.ed2 ab6 11.d:f4 bc5 12.cd2, уравнивая игру.

5...c:a3 6.dc5 b:d4 7.c:g3 gf6. В создавшемся положении возможны различные планы игры сторон. Рассмотрим некоторые продолжения, встречающиеся на практике.

8.gf2 hg7. На 8...ab6 можно 9.gf4, затем 10.fg5, что ведет к острой игре. Если же 9.bc3 ba5 10.ab2 cd6 11.fe3 hg7 12.ed4! (плохо 12.cd4? de5! 13.bc3 ab4! 14.c:a5 e:c3 15.d:b4 a:c5, и \*у черных большое преимущество), то 12...dc5! (после 12...dc7 13.ef2 cb6 14.de5! d:f4 15.g:e5 f:d4 16.c:e5 равенство) 13.d:b6 a:c7, положение черных предпочтительнее.

9.bc3. Можно и 9.gf4 gh6 (в партии Ю. Альперович — М. Геллер, 1956, было 9...ab6 10.fg5 cd6 11.gh6 fe5 12.fe3 gf6 13.bc3 ba5 14.ef4 e:g3 15.h:f2 с обоюдоострой позицией) 10.fg3 ab6 11.fg5 h:f4 12.g:g7 f:h6 13.de3 ef6 14.bc3 cd6 15.ef2! с равной борьбой, как было в партии В. Абаулин — Н. Абадиев, сыгранной в конце 60-х годов.

9...ab6 10.ab2 ba5 11.cd4! cd6 12.bc3 dc7 13.fe3 gh6 14.ef2! После 14.gf4 ab4 15.c:a5 de5 16.f:d6 c:c3 17.d:b4 a:c5 белым нужно добиваться ничьей путем 18.ed2 ed6 19.dc3 de5 20.ef4 e:g3 21.h:f4 fe7 22.cb4! c:a3 23.ab6 и т. д.

14...cb6 15.gf4 ba7 16.fg5! Сильнейший план игры, предложенный гроссмейстером В. Литвиновичем. Хуже 16.fg3 fg7! 17.fg5 h:f4 18.g:c7 b:d8, и белым нужно точно защищаться, например, 19.ef4 (трудная ничья достигается при 19.hg3 ed6 20.gf4 de7 21.fg5 gh6 22.dc5! d:b4 23.cd4 h:f4 24.e:g5 и т. д. Опасно 19.dc5? gh6! 20.hg3 ed6 21.c:g5 h:h2 с шансами на выигрыш у черных). 19...ab6 [после 19...dc7 20.dc5! gh6 21.de3 cd6 22.cb4 a:c3 23.hg3 d:b4 24.ed4 c:e5 25.f:f8 ничья (указано масте-

ром Ю. Кустаревым)]. 20.de3 ed6 21.fg5 dc5 22.g:e7 d:f6 23.cd2! cb4 24.ef4! gh6 25.hg3! bc5 26.d:b6 a:c7 27.c:a5 ab2 28.de3 cd6 29.ed4 bc1 30.de5 f:d4 31.ab6 c:g5 32.h:f6 с мирным исходом.

16...h:f4 17.e:g5 fg7. При 17...bc5 18.d:b6 a:c7 19.fe3 создается гамбитная позиция, где при точной игре шансы равны, например, 19...cb6 20.hg3 ba5 21.ef4! и т. д.

18.hg3! Проигрывает 18.gh6? dc5 19.h:b4 a:g1 X.

18...gh6 19.gf4 bc5. Выясняется, что не опасно 19...dc5 ввиду 20.de3! cb4 21.cd2 bc5 22.d:b6 a:c5 23.cd4 и т. д.

20.d:b6 a:c7 21.cd4. Последующим разменом 22.fe5 белые избавляются от связки, и для достижения ничьей черным нужно играть аккуратно.

#### Система II:

1.ed4 fe5 2.d:f6 g:e5

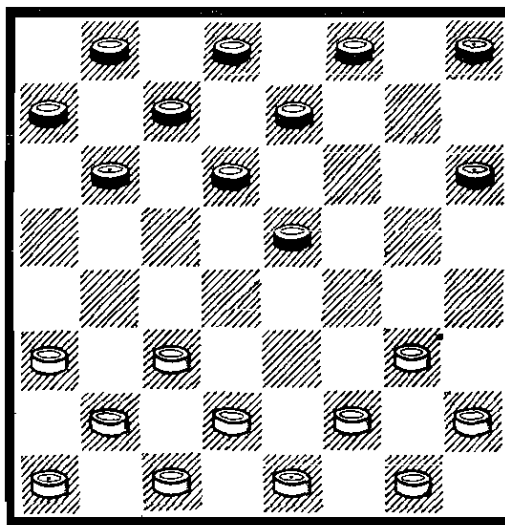

3.gh4! План игры на окружение, наиболее отвечающий духу создавшейся позиции, рекомендован В. Соковым. Встречалось и 3.ab4, с малоисследованной борьбой. Если теперь 3...ba5, то 4.de3, избавляясь в дальнейшем от связки с помощью размена.

3...hg7 4.cb4 gf6. Мастер Ш. Юсупов разработал за черных продолжение 4...bc5 5.bc3 (неплохо и 5.ba5) 5...ab6

6.ba5 cd4. Однако белые здесь могут получить лучшую игру путем 7.cb4 bc5 8.hg3 dc3 (если 8...gf6, то 9.de3 fg5 10.h:f6 e:g7 11.gf4 ef6 12.fe5! d:d2 13.b:d6 c:e5 14.c:c5 с преимуществом у белых. Плохо 8...ef6? 9.de3 hg5 10.cb2! gh6 11.bc3 d:b2 12.a:c3 fg7 13.gf4! e:g3 14.cd4, и положение черных тяжелое.) 9.ab6! (рекомендовано гроссмейстером В. Вигманом. К интересным последствиям ведет и предложенное гроссмейстером А. Чулковым 9.gf4 e:g3 10.cb2 cd4 11.de3 и т. д.) 9...c7:a5 (нельзя 9...c:a7? 10.cb2 c:a5 11.ab4×) 10.cb2 ed4 11.de3, и инициатива на стороне белых.

5.ba5 ed4. Этот смелый выпад также предложил В. Соков. Встречалось и 5...bc5 6.fg3 (после 6.bc3 cb4 7.a:c5 d:b4 острая игра. В партии В. Литвинович — Ю. Резник, 1980, было: 6.bc3 ef4 7.fg3 fg7 8.g:e5 f:b2 9.a:c3 gf6 10.ef2!, и черным нужно внимательно защищаться) 6...fg7 7.gf2 ef4 8.g:e5 f:d4 9.bc3 d:b2 10.a:c3, и с переменой цветов создается позиция из дебюта «Кол», где при точной игре шансы равны (Н. Спанцирети — И. Могилевский, 1974).

6.hg3 fe5 7.ab4 bc5 8.ba3 hg5! Слабее играли черные в партии В. Литвинович — Ю. Курбатов, 1978: 8...ef6 9.de3 fg5! (остальное плохо; проигрывает, например, 9...ab6? ввиду 10.ab2!, и на 10...fe7 11.gh2 ba7 или 10...fg7 11.gh2 de7 белые побеждают аналогичным маневром: 12.gf4! e:g3 13.h:f4 fe5 14.cd2! e:g3 15.hg5 и т. д.×. Указано гроссмейстером В. Литвиновичем) 10.h:f6 e:g7 11.gf4! gf6 12.ab2 с преимуществом у белых.

9.h:f6 e:g7. Сложная, неисследованная позиция с примерно равными возможностями.

Система III  
(система Блиндера):  
1.ed4 fg5 2.cb4

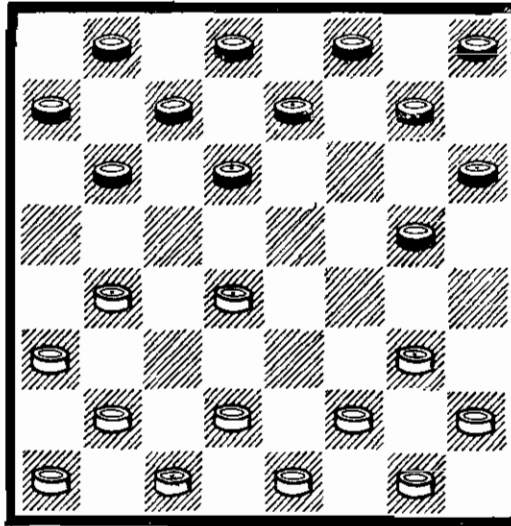

2...dc5. Цель этого размена — ослабить правый фланг белых. Возможны и другие продолжения:

I.2...ba5 3.dc5 (при 3.bc5 d:b4 4.a:c5 gh4 создается позиция из дебюта «Кол». Можно 3.gh4 a:e5 4.h:d4 с неисследованной игрой.) 3...a:c3 4.b:d4 d:b4 5.a:c5 с равенством, так как атака шашки c5 белым не страшна.

II.2...gh4 3.bc5 [Иногда играют 3.ba5. Теперь пассивно 3...bc5 4.d:b6 a:c5 5.bc3 gf6 6.cb4 fe5 7.ab2 hg7 8.de3 с инициативой у белых (В. Литвинович — Ю. Кузнецов, 1967). При 3...hg5 4.de3 gf4 5.g:e5 d:d2 6.c:e3 создается равное положение, рассмотренное в «Игре Блиндера», в примечаниях ко 2-му ходу черных. Логичнее всего черным избрать 3...gf6 4.bc3 fg5 5.ab2 hg7, и лучший для белых план 6.de3! gf4 7.e:g5 h:f6 8.gh4! с возможностями контригры (В. Литвинович — Н. Халин, 1969). В партии М. Рахунов — В. Сафронов (XXXVIII чемпионат СССР, 1978) белые сыграли 6.de5? d:f4 7.g:e5 bc5 8.cb4 ab6 9.b:d6 e:c5 10.bc3 cd4 11.cb2 d:f6 12.cd4, и черные могли путем 12...ba7!

13.ab4 de7 и т. д. заставить соперника решать трудные проблемы.] 3...d:b4 4.a:c5 hg5 (в случае 4...ba5 5.gf4 игра сводится к дебюту «Кол». После 4...gf6 5.de5 f:d4 6.c:e3 положение белых предпочтительнее; им нужно лишь избегать возможного при неточной игре окружения своей позиции) 5.de3 (к равной игре ведет 5.gf4 g:e3 6.d:f4) 5...gh6 (можно 5...cd6 со сложной борьбой) 6.cd2, и создается один из вариантов дебюта «Кол», где шансы сторон равны.

III.2...gf4 3.g:e5 d:f4 4.dc5! (после 4.fg3 ba5! 5.g:e5 a:c3 6.d:b4 ed6 острая игра) 4...b:d4 5.fg3 fe3 6.d:f4 ef6 7.fe5 de3 8.ef2! f:d4 9.bc3 d:b2 10.f:d4, и у белых активная центральная позиция.

3.b:d6 e:e3 4.f:d4. Наиболее популярны здесь два варианта: I: 4...gh4 и II. 4...fe7.

Играют и 4...gf6 5.ab4 cd6 (на 5...gh4 следует 6.bc5! h:f2 7.e:g3, и не опасно 7...fe5 8.d:f6 b:d4 ввиду 9.bc3 d:b2 10.a:c3. В партии С. Таксер — А. Верезэ, 1953, далее было: 10...cd6 11.gf2 ab6 12.fe3 bc5 13.cd4! с хорошей игрой у белых) 6.ba3 bc5 7.d:b6 a:c5 8.gh4 gf4 с равной позицией.

#### Вариант I: 4...gh4

(Предыдущие ходы: 1.ed4 fg5 2.cb4 dc5 3.b:d6 e:e3 4.f:d4)

См. диаграмму.

5.ab4. Рассмотрим другие ответы.

I.5.gf2 gf6 6.de3 fg5 (на 6...fe7 следует 7.ab4!, достигая равенства. Слабее 7.cd2 ввиду размена, предложенного мастером М. Юдиным: 7...fe5! 8.d:f6 e:g5, и у белых сказывается отсутствие шашки на g1. В партии Э. Карклиньш — В. Вигман, 1978, дальше было: 9.bc3 hg7 10.cd4 bc5 11.d:b6 a:c5 12.dc3 gf6 13.ab2 cd6 14.cd4

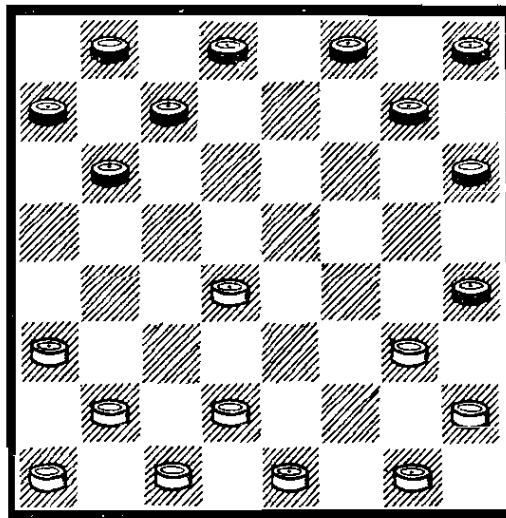

ba7 15.d:b6 a:c5 16.bc3 dc7 17.cd4 cb6 18.ed2 ba5! 19.d:b6 a:c7 20.ed4 fe5! 21.d:f6 g:e7 22.gf4 cb6 с выигранной позицией у черных) 7.cd2 hg7 8.bc3 gf6 9.gf4 (парируя размен 9...fe5) 9...bc5 10.d:b6 a:c5 11.cd4 ba7 12.d:b6 a:c5 13.dc3 fe7 14.ab2 ed6 15.cd4 cb6 16.bc3 ba5 17.d:b6 a:c7 18.cd4 cb6 19.ed2 fe5 20.d:f6 g:e7, и белым нужно точно защищаться (В. Вигман — А. Зеликман, 1971).

II.5.ef2?! gf6 6.bc3 (после 6.de3 cd6! преимущество у черных) 6...cd6 7.ab2 de5!, и положение белых трудное, но не 7...dc5? ввиду комбинации, впервые встретившейся в партии Л. Рамм — А. Берак, 1956: 8.fe3!! h:f2 9.ab4 c:a3 10.dc5 b:d4 11.c:g7 h:f6 12.dc3 f:d4 13.c:g7, и на 13...fe7 14.gh8! X.

5...h:f2 6.g:e3 hg5! Это точнее, чем 6...gf6 7.ef4! с равенством.

7.bc3 gf6 8.ab2. На 8.hg3 неплохо 8...hg7 9.gh4 gh6 10.ab2 fe5 11.h:f6 e:g7 с хорошей игрой у черных.

8...hg7! 9.ba3! Очень плохо 9.hg3? bc5! 10.b:d6 c:e5 (этот размен, предложенный Л. Раммом, встретился в партии В. Блиндер — В. Герцензон, 1961) 11.ba3 ab6 12.ab4 gh6! 13.gh4 (нельзя ни 13.bc5 fe7 14.c:a7 gf4 15.e:g5 h:h2 X, ни 13.ba5 bc5! 14.d.b6 dc7

15.b:d8 gh4 16.d:g5 h:h2×)  
 13...ba5, и, преодолев технические трудности, черные должны победить.

К трудной игре ведет 9.bc5 cd6! 10.c:e7 f:d6 11.ba3 gh6 12.hg3 de5 13.ab4 de7 14.gh4 ba5 15.bc5! [остальное проигрывает, например, 15.dc5? bc7 16.ed4 ef4 17.cb2 ed6! 18.c:e7 f:d8 19.h:f6 de7× (В. Кондратьев — М. Шавель, XVI чемпионат СССР, 1954)] 15...ab6!! (отличная жертва, разработанная мастерами Т. Шмульяном и В. Маркачевым. После 15...gf4 16.e:g5 h:f4 17.ef2! с ничьей) 16.c:a7 ed6 17.dc5! d:b4 18.ed4 ef4 19.dc5! b:d6 20.cd4!, и черные не могут реализовать материальный перевес.

**9...gh6.** Можно 9...gh4 10.hg3! h:f2 11.e:g1, и у черных нет особых преимуществ.

**10.hg3.** Возможен и другой план: 10.ef2 gh4 11.fg3 h:f2 12.e:g1 с примерным равенством.

**10...gh4 11.ef4 h:f2 12.e:g3 fe7 13.fe5 ba5! 14.e:g7 h:f8 15.gf4.** Обоюдоострая позиция с равными возможностями. Так протекала, например, партия В. Литвинович — И. Доска (XXXIX чемпионат СССР, 1979).

### Вариант II: 4...fe7

(Предыдущие ходы: 1.ed4 fg5 2.cb4 dc5 3.b:d6 e:e3 4.f:d4)

См. диаграмму.

**5.de3.** Сравнительно новое продолжение, впервые встретившееся в партии В. Литвинович — В. Голосуев, 1967. Прежде играли лишь 5.ab4 ed6 6.ba3 (можно 6.de5 d:f4 7.g:e5 с равенством) 6...bc5 7.d:b6 c:c3 [к равной игре ведет 7...a:c5 8.ef2! В партии Б. Блиндер — З. Цирик (XI чемпионат СССР, 1949) дальше было: 8...gh4 9.gf4 gf6 10.ba5 de7 11.ab2 hg7 12.hg3! fe5

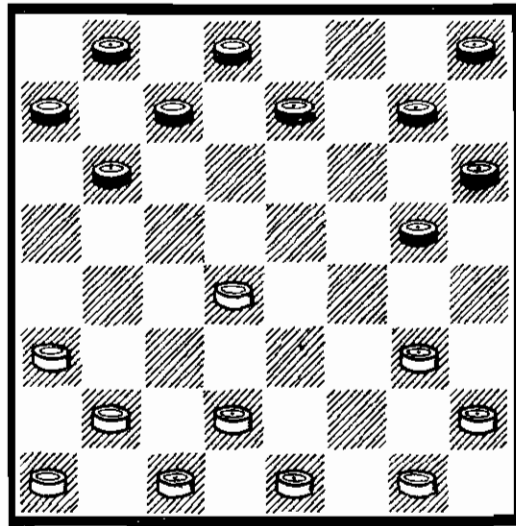

13.bc3 ef6 14.de3 ed4 15.c:e5 f:d4 16.ab4 c:a3 17.e:e7 cb6 18.a:c7 b:f8 19.fe5 fe7 20.gf4 ef6 21.cd2 f:d4 22.fg3 h:f2 23.g:c5, и ничья] 8.d:b4 ab6 9.ab2 или 9.ef2 с интересной, равной борьбой.

**5...ed6.** Возможны и другие ответы, например, 5...gh4 или 5...cd6 6.gh4 bc7 7.h:f6 g:c3 8.b:d4 с равенством (А. Норвайшас — Е. Куклеев, 1980).

**6.gf4 gf6 7.hg3! gh4 8.bc3! h:f2 9.e:g3.** Оригинальный план, цель которого — попытаться использовать разрыв сил черных по флангам, образовавшийся ввиду того, что шашка f8 вышла на d6.

**9...ba5.** Слабее 9...dc5 ввиду 10.cd2! с преимуществом у белых. Возможно любопытное окончание партии: 10...cd6 11.gh4 de7 12.ab2 ba5 13.d:b6 a:c5 14.cd4 ba7 15.d:b6 a:c5 16.bc3 fe5 17.gh2 e:g3 18.h:f4 cb4 19.a:c5 d:b4 20.ed4 hg7 21.de3 b:d2 22.e:c1 ab4 23.fe5 gf6 24.e:g7 h:f8 25.de5! fg7 26.cb2!, и белые выигрывают. Вариант указан гроссмейстером В. Литвиновичем.

В партии В. Литвинович — Р. Норматов, 1979, было: 9...hg7 10.cd2 dc5? (сильнее 10...fg5! 11.gh4 gf6 12.de5 f:f2 13.g:e3 bc5 14.h:f6 ab6 15.ab2 ba5 16.cd4 de5 17.d:b6 e:g7 с равенством) 11.gh4 ba5 12.d:b6 a:c5 13.cd4 ba7

14.d:b6 а:с5 15.dc3 cb6? (возможности защиты сохраняло 15...cd6) 16.gf2 dc7 17.fg3 cd6 18.ab2 (выигрывает и 18.cd4) 18...fe5 19.ab4! с:c1 20.ed4 с:g5 21.h:h8, и белые добились победы.

10.gh4 de7! Плохо 10...ab6? или 10...cb6? ввиду 11.fg5! h:b4 12.a:g5 и т. д. В партии В. Литвинович — В. Голосуев, 1967, было: 10...hg7 11.gh2! (препятствуя размену 11...de5 12.f:d6 с:e5 ввиду 13.ef4 e:g3 14.h:f4 с выигрышем и одновременно сохраняя угрозу 12.fg5. Сразу меняться 11.fg5? h:b4 12.a:g5 плохо ввиду 12...gh6!, и нельзя 13.gf6 de7!×) 11...ab6? (лучше 11...dc5! 12.d:b6 а:с5, достигая при точной игре ничьей) 12.fg5! h:b4 13.a:g5 gf6 14.g:e7 d:f6 15.de5! f:d4 16.hg5, и, организовав прорыв в дамки, белые впоследствии победили.

11.cd2 cb6 12.fg5 h:f4 13.e:g5 bc5 14.d:b6 а:с5 15.gh6 fe5 16.gf2. В создавшемся остром положении шансы сторон равны.

#### Система IV: 1.ed4 fg5 2.de3

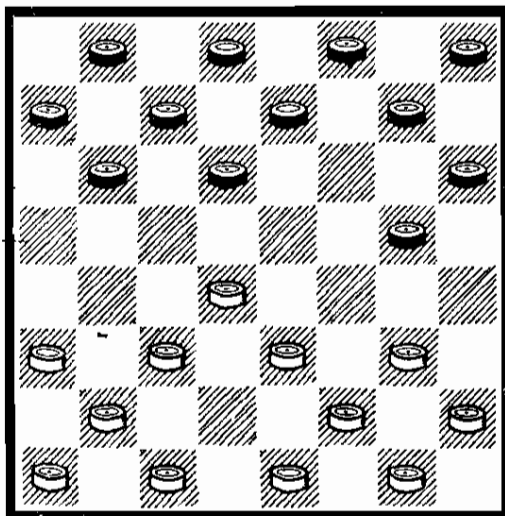

Во многих случаях игра сводится к позициям из других дебютов, рассматриваемых в соответствующих разделах. Поэтому проанализируем лишь

те особенности, которые характерны для данной системы.

2...ba5. После 2...gh4 можно как 3.cd2 (с идеей постановки «тычка» на с5), так и 3.cb4 ba5 4.dc5! а:с3 5.b:d4 d:b4 6.a:c5 с острой игрой.

В ответ на 3.cb4 неплохо и 3...gf6 4.cd2! [слабо 4.bc5? d:b4 5.a:c5 ba5 6.gf4 cb6!, и игра сводится к невыгодному для белых варианту дебюта «Кол»] 4...fe5, уходя от известных схем] 5.d:f6 e:g5, и у черных, по крайней мере, не хуже.

Встречалось и 2...gf6 3.cd2 [можно 3.cb4 ba5 4.bc5 и т. д. либо 3.gh4 (см. «Обратную игру Бодянского»)] 3...hg7 4.gh4 bc5 5.d:b6 а:с5 6.cd4 gf4 7.d:b6 с:a5 8.e:g5 h:f4 9.fe3 gh6 10.e:g5 h:f4 11.gf2 fg7 с равенством.

3.cd2. Слабо 3.gh4? cb6 4.h:f6 e:g5 5.hg3 gh4 6.gf4 bc7!, тормозя развитие левого фланга белых.

3...gh4. На 3...gf6 возможно 4.gh4 de5 5.dc5! ef4! 6.cd4! (проигрывает 6.cb4? а:с3 7.b:d4 cb6!, и нельзя 8.fg3 fg7! 9.g:e5 gf4×, а на 8.ab2 fe5! 9.d:f6 b:d4 10.e:c5 fg3×) 6...cb6 7.bc3 bc7 8.ab2! (проигрывает 8.fg3? fg7! 9.g:e5 gf4×) 8...ab4! 9.c:a5 fe5 10.d:f6 b:d4 11.e:c5 fg3 12.h:f4 g:c1 13.hg5! h:f4 14.bc3 e:g5 15.cb6 а:с5 16.ed2 с:e3 17.f:b6, и черные должны добиваться ничьей. Этот вариант, разработанный мастером В. Н. Романовым, встретился в партии Н. Сретенский — С. Бласов (XIII чемпионат СССР, 1951). Он может возникнуть и в дебюте «Обратная игра Бодянского».

4.gf4. При 4.dc5 d:b4 5.a:c5 создается один из вариантов «Кола».

4...gf6. Хуже 4...ab6 ввиду 5.hg3!, и на 5...dc5 6.cb4 а:e5 7.f:b4, а после 5...ba7 6.gh2! активная игра у белых.

5.de5! После 5.dc5? d:b4 6.a:c5 fg5 получается слабый для белых вариант дебюта «Кол».

К трудной для белых игре ведет 5.fg5 h:f4 6.e:g5 cb6 7.de3 (лучше 7.dc5, но после 7...d:b4 8.a:c5 b:d4 9.c:g7 h:f6 инициатива все же у черных) 7...hg7! 8.gh6 dc5! 9.hg3 ed6 10.gf4 de7 11.de5 f:d4 12.c:c7 b:d8 13.fe5 ed6! (как доказал Л. Рамм, после 13...ef6 14.ed4 c:e3 15.f:d4 de7 белые могут защититься путем 16.bc3!, и на 16...ab6 17.ab4! bc5 18.b:d6 e:e3 19.ed6 ed2 20.cd4 dc1 21.de5 f:d4 22.de7 f:d6 23.h:f2=, а на 16...bc7 17.ab4 ed6 18.gh2 d:f4 19.bc5 cb6 20.cd6 bc5 21.d:b4 fg5 22.ed2! gf6 23.de3 f:d2 24.c:e1 a:e5 25.h:d6 hg3 26.h:f4 fe5=) 14.e:c7 b:d6, и у черных большое преимущество. (Анализ гроссмейстера В. Литвиновича).

5...f:d4 6.e:c5 d:b4 7.a:c5 hg7 8.fe3 или 8.cd4, и белые постепенно уравнивают игру.

**Система V:**  
1.ed4 fg5 2.fe3

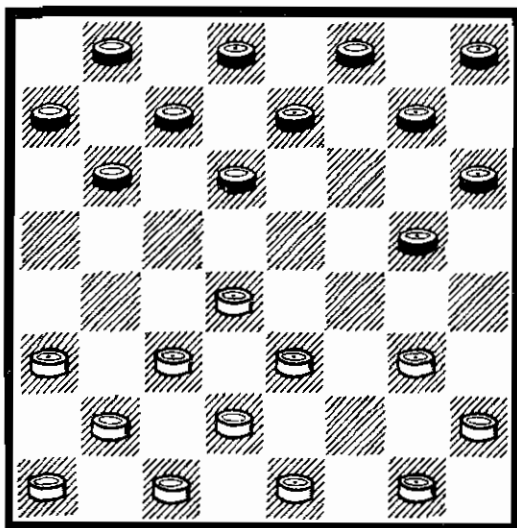

Редко применяемая система. Уже в дебюте белые ослабляют правый фланг и загромождают левый, что передает инициати-

ву черным. Тем не менее, так любил играть В. Соко́в.

2...gh4. Перспективно и 2...bc5 3.d:b6 a:c5 с хорошей игрой у черных.

3.gf2 dc5. Наиболее исследованный ответ. Но вполне допустимы и другие продолжения, например: 3...de5 4.d:f6 g:e5, и у белых сказывается ослабление поля g1.

4.cb4 gf6 5.b:d6 e:c5 6.dc3 hg7 7.gf4. Играют и 7.cd2 fg5 8.cb4 gf6 9.b:d6 c:c3 10.b:d4 fe5! (но не 10...bc5? 11.d:b6 a:c5 12.ab4! c:a3 13.ab2 a:c1 14.dc3 c:f4 15.g:g7×) 11.d:f6 g:e7 с несколько лучшей позицией у черных.

7...fg5. После 7...de7 белые точной игрой достигают равенства: 8.fg3! h:f2 9.e:g3 cd6 10.cb4 ba5 11.d:b6 a:c7 12.bc3! ab6 13.cd2! [хуже 13.ba5? de5! 14.f:d6 e:c5 15.cb4 cd6 16.a:e5 f:h4 17.b:d6 hg5 с трудным для белых окончанием (Ю. Арустамов — М. Фазылов, XXXVI чемпионат СССР, 1976)] 13...ba5 14.bc5 d:b4 15.a:c5 cd6 16.ab2 d:b4 17.ba3 fg5! 18.a:c5 gh4 19.cd4 h:f2 20.e:g1 ed6 с ничьей (А. Норвайшас — М. Фазылов, XL чемпионат СССР, 1980).

8.fg3 h:f2 9.e:g1 c:e3 10.f:d2 bc5 11.cb4 ab6 12.b:d6 c:e5 13.bc3 fe7 14.hg3 gh4 15.ef2 hg5! В партии Ю. Арустамов — В. Чечиков (XXX чемпионат СССР, 1970) черные избрали неверный план с 15...ed6? 16.de3 gf6? 17.cb4 bc5 18.ab2 ed4 19.ba5 fe5 20.ef4! de7 21.cd2 ef6 22.de3 bc7, и белые могли ходом 23.ab4! получить выигранное окончание.

16.de3 gf4 17.e:g5 h:f6 с преимуществом у черных.

**Система VI:**  
1.ed4 fg5 2.gh4

См. диаграмму на с. 200. 2...dc5. Неплохо и 2...bc5



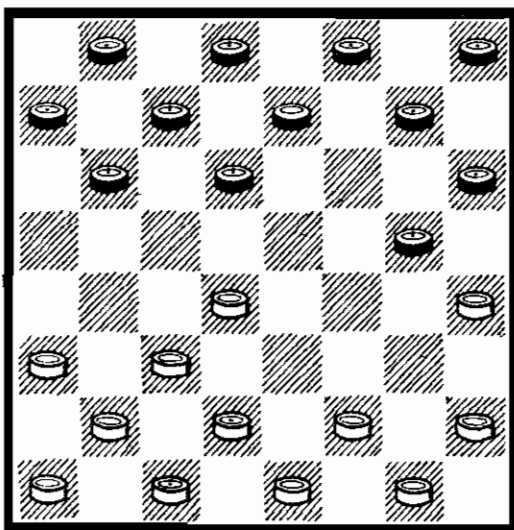

3.d:b6 (на 3.h:f6 c:e3 4.f:d4 g:e5 5.d:f6 e:g5 и т. д.) 3...a:c5 4.h:f6 g:e5 5.cd4 c:e3 6.f:f6 e:g5 с более свободной игрой у черных.

Позиция с 2...ef6!? 3.de3 fe7 4.fg3 рассмотрена в дебюте

«Обратная игра Бодянского.»

3.h:f6 c:e3 4.f:d4 g:e5! Двойной размен лучше, так как позволяет черным развить свой левый фланг. К обоюдоострой игре ведет 4...e:g5 5.ab4 и т. д.

5.d:f6 e:g5 6.ab4 fe7. Перспективно и 6...hg7.

7.hg3. После 7.ef2 ed6 8.de3 создается позиция одного из вариантов «Старой партии» с переменной цветов. Теперь черные овладевают инициативой путем 8...gh4! 9.ba5 hg5 и т. д.

7...gh4 8.gf4 hg7 9.ef2. При 9.cd4 ed6 10.ba5 gf6 11.de3 de5 12.f:d6 c:c3 и т. д. положение черных также предпочтительнее.

9...ef6! 10.fg5 h:f4 11.bc5 b:d4 12.c:g3 cd6 с лучшей игрой у черных.

## «ИГРА БЛИНДЕРА»

1.cb4 fg5 2.dc3

Это острое начало приобрело популярность благодаря трудам выдающегося советского мастера Б. М. Блиндера.

2...ba5. При иных ответах игра может свестись к другим дебютам, но возможны и характерные лишь для данного начала построения. Например, 2...gh4 (встречалось и 2...gf6 3.ba5 fe5 с интересной игрой) 3.ba5 (при 3.cd2 создаются позиции из других дебютов) 3...gf6 (можно 3...hg5 4.cd4 gf4 5.g:e5 d:d2 6.c:e3 ed6 7.bc3 gf6 8.hg3 hg7 9.ab2 gh6 10.gf4 fe7 или 10...fg5 11.de5 bc5 12.cb4 fg7 13.bc3 cd4 14.e:e7 d:b2 15.a:c1 g:e3 16.f:d4 с примерно равной игрой) 4.cb4 bc5 5.gf4 ab6 (неплохо 5...fe5 6.cd2 e:g3 7.h:f4 ef6, и игра сводится к перспективному для черных варианту дебюта «Косяк») 6.hg3 fe5! с обоюдоострой

позицией. В партии А. Кандауров — М. Юдин (XXXVII чемпионат СССР, 1977) черные сыграли слабее: 6...fg5?, что позволило белым неожиданным маршем шашки e1 на c3 создать возможность выгодной для себя перегруппировки сил путем последующего размена назад: 7.ed2!! ef6 8.dc3 fe5 9.cd4 e:c3 10.b:d2 hg7 11.bc3 gf6 12.cd4 fe5 13.d:f6 g:e7 14.dc3 ef6 15.cd4 de7 16.ab2 fg5 17.cd2 ba7 18.de5 fg7 19.gh2. Это положение подробно анализируется в дебюте «Игра Каулена.» Черным нужно точно защищаться. В данной партии М. Юдин избрал неверный план и потерпел поражение.

3.cd2. В партиях Б. Блиндера встречался именно такой ответ. К очень сложной борьбе ведет 3.gh4. Многие в разработке этого продолжения сделали мастера Н. Курносов и А. Кандауров. Но все же шансы чер-

ных здесь предпочтительнее: 3...cb6 (возможно 3...ef6 с обоюдоострой малоисследованной позицией) 4.h:f6 e:g5, и далее встречались три плана:

I. 5.ed4 bc5 6.d:b6 a:c5 7.hg3 gf6 [наиболее простой и логичный ответ. Чрезвычайно острая позиция создается при 7...fe7 8.cd2! и т. д. В партии Н. Курносов — В. Чечиков, 1965, дальше было: 8...gf6 9.de3 hg7 10.gf4 bc7 11.ed4! g:e3 12.d:b6 ed2 со сложным окончанием, но плохо 11.fg3? cd4! 12.e:c5 g:e3 13.ef2 fg5! 14.f:d4 ef6! 15.c:e7 gh4 16.e:g5 h:f2! 17.g:e3 h:d2 18.c:e1 a:e5 19.ef2 gh6 20.bc3 cb6 21.ab4 ba5 22.bc5 hg5 23.ab2 ef4 24.ba3 gh4 25.cb4 a:c3 26.cb6 fg3 27.fe3 gh2 28.ba7 hg1 29.ef4 cd2 30.ab8 de1 31.ba7 ed2× (Н. Курносов — Е. Семенов, 1976) Если 7...ba7, то 8.fe3! gf6 9.gh4 fe7 10.ed4! c:e3 11.ef2, и у белых не хуже] 8.gf4 g:e3 9.f:b6 a:c7 с преимуществом у черных.

II. 5.ed2 de5 (неплохо и 5...bc5) 6.bc5 b:d4 7.e:c5. В создавшемся сложном положении у черных выбор планов игры и лучшие перспективы, например, 7...gf4 или 7...gh4 8.de3!, и белые могут рассчитывать на уравнение позиции, но плохо 8.fe3? gf6 9.ef4 e:g3 10.h:f4 fe5! 11.f:d6 hg3 и неясно, как белым защищаться.

III. 5.hg3 gh4 (перспективно и 5...bc5 6.ed4 c:e3 7.f:d4 gf6 8.cd2 de5! и т. д.) 6.ed4 bc5 7.d:b6 a:c7! 8.cd2 ab6 9.cd4 (в партии А. Кандауров — В. Гребенкин, XXXIX чемпионат СССР, 1979, было: 9.ba5 hg5 10.de3 gh6 11.gf4 fg7! 12.cd4? de5! 13.f:d6 c:c3 14.b:d4 hg3! 15.f:f6 g:c3 16.a:c7 b:d6, и черные выиграли) 9...de5 10.d:f6 g:e5 11.de3 fe7 12.bc3 ed6 13.ed4 bc5 14.d:b6 c:a5 15.cd4 a:c3 16.d:f6 hg5 17.fe7 d:f6 18.gf4

g:e3 19.f:b2, и белые достигают равенства (И. Доска — Н. Негра, XL чемпионат СССР, 1980).

3...de5

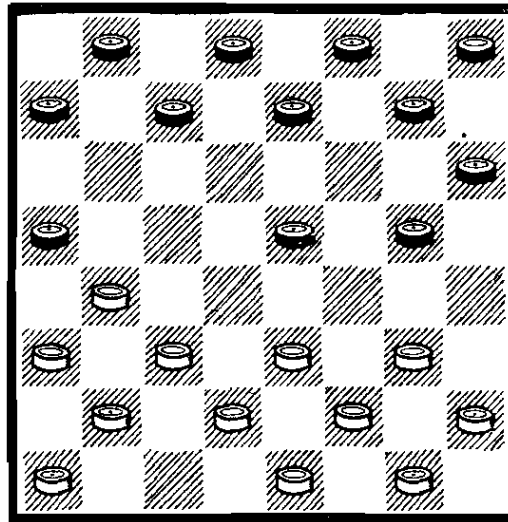

При 3...gh4 белым лучше всего играть 4.bc5 d:b4 5.a:c5 (см. «Кол»). Слабее 4.gf4 gf6 5.fg5 h:f4 6.e:g5 fe5 7.gh6 ab6 8.bc5 (плохо и 8.de3 ef6 9.ed4 bc5! 10.d:b6 ba7 с большим преимуществом у черных) 8...b:d4 9.fg3 h:f2 10.g:c5 d:b4 11.a:c5 ef4 12.cb4 a:c3 13.b:d4 hg7! 14.ef2 gf6, и у белых шансы на ничью лишь при 15.cb6! c:a5 16.fg3 и т. д. В партии М. Фазылов — М. Белкин (XXXVII чемпионат СССР, 1977) белые неосторожно напали: 15.fg3? fg5! 16.g:e5 gf4 17.e:g3 fg7 18.h:d6 c:h4 с выигрышем черных.

4.gf4 e:g3 5.f:f6! Проигрывает 5.hf4? из-за 5...gf6 6.gh2 (на 6.bc5 последует комбинация 6...ab4 7.c:a5 cb6 8.a:c7 d:d4 9.e:c5 g:c1×) 6...hg7 и т. д.

5...g:e5 6.gf2 hg5 Можно и 6...hg7 7.bc5 ef4 8.e:g5 h:f4 9.cb4 a:c3 10.b:d4 cb6! 11.ab2 (но не 11.fg3? ba5! 12.g:e5 ab4×) 11...gf6 12.bc3! bc7 (к упрощениям ведет 12...fe5 13.d:f6 b:b2 14.a:c1 e:g5 15.fg3) 13.fe3! fg7! (естественное 13...fg5? слабее из-за неожиданной жертвы: 14.cd6! e:c5 15.cb4 cd6 16.de5!, и для

достижения ничьей черным следует воспользоваться рекомендацией мастера Г. Петровича: 16...dc7! 17.eg3 gh4 18.gf4 ba5=) 14.e:g5 f:h4, и у черных не хуже.

7.bc5 ab4. Встречалось и 7...ef4 8.cb4 a:c3 9.b:d4 gh4 10.c:g5 h:f6 с интересной борьбой (Б. Блиндер — А. Крюков, VII чемпионат СССР, 1938).

8.c:a5 ed4 9.cb6! Как показала практика, после 9.cd6 e:c5 10.bc3 d:b2 11.a:c1 hg7, инициативой владеют черные. Так,

например, протекала партия Б. Блиндер — И. Качеров, 1958, в которой черные впервые избрали план с жертвой 7...ab4.

9...a:c5 10.bc3! Слабее 10.hg3 cb4! 11.a:c5! d:b6 12.gf4 gh4 13.ed4 hg7 14.de3 ed6, и на 15.ba3 bc5! 16.d:b6 gf6 17.ba7 fe5 18.fg5 h:f6 преимущество у черных (А. Кандауров — А. Коган, XXXVII чемпионат СССР, 1977).

10...d:b2 11.a:c3. Равная позиция, как было, например, в партии В. Литвинович — Н. Негра, 1978.

## «ИГРА КАУЛЕНА»

Дебют носит имя одного из сильнейших мастеров конца XIX — начала XX столетия Федора Альбертовича Каулена (1854—1915 гг.). Первые исследования этого дебюта относятся к периоду I Всероссийского шашечного турнира, состоявшегося в 1894 г. и положившего начало чемпионатам России. В этом и последующих соревнованиях Ф. А. Каулен с успехом применял белыми систему с 1.gf4 fe5 2.hg3. Несмотря на столь давнюю историю дебюта, аналитический поиск возможностей продолжается до сих пор. Любителям острой игры открыто широкое поле для творчества в этом сложном и интересном начале.

1.gf4 fe5

Ответы 1...ba5 и 1...dc5 рассмотрены в разделе «Отказанные системы «Игры Каулена».

2.hg3. Этими ходами характеризуется рассматриваемый дебют. Изредка встречается 2.fg3 gf6 3.gh4 e:g3 4.h:f2 hg5 с перспективной игрой у черных. Можно и 4...fe5, к той же позиции, что и после 1.gh4 fg5 2.h:f6 g:e5 (см. «Отказанные системы «Игры Петрова»).

После 2.hg3 проанализируем 5 систем: I.2...ed4 3.c:e5 hg5 4.f:h6 d:h2; II.2...ed4 3.e:c5 b:d4 4.c:e5 hg5 5.f:h6 d:h2; III.2...ba5; IV.2...bc5 и V.2...gf6.

Если 2...ef6, то 3.cb4 bc5 (после 3...fg5 4.bc5 b:d4 5.e:e7 f:d6 6.bc3 g:e3 7.d:f4 инициатива у белых. На 3...ba5 4.bc5 d:b4 5.a:c5! ed4 белые могут ответить как 6.cb6 a:c5 7.fe5, так и 6.cd6 c:e5 7.e:c5 hg5 8.f:h6 ef4 9.g:e5 f:b6 10.bc3 с лучшей игрой в обоих случаях) 4.bc3 fg5 (позиция, возникающая при 4...fe7 5.ba5, будет рассмотрена в системе V) 5.ed4 g:e3 6.d:b6 a:c5 (не лучше и 6...c:a5 7.f:f6 g:e5 8.bc5 d:b4 9.a:c5 с преимуществом у белых) 7.f:b6 c:a5 8.bc5 d:b4 9.a:c5, и у белых явный позиционный перевес.

Система I: 2...ed4 3.c:e5  
hg5 4.f:h6 d:h2

(Предыдущие ходы: 1.gf4 fe5 2.hg3)

См. диаграмму.

С разменом 2...ed4 и т.д. связана старинная и наиболее логичная система игры черных в рассматриваемом дебюте, ве-

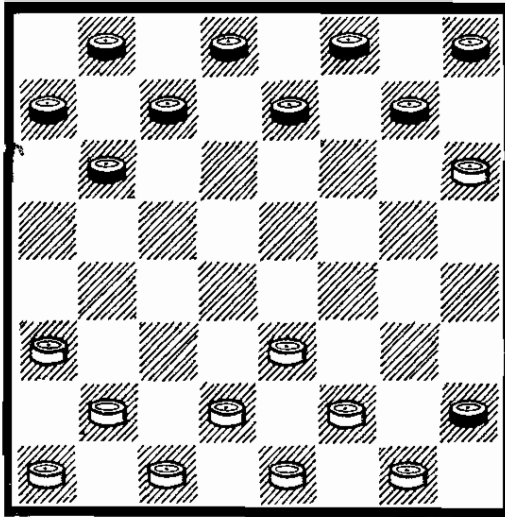

дущая к обоюдоострым, трудно поддающимся детальному анализу построениям. Поэтому многие варианты здесь (так же, как и в системе II) исследованы еще недостаточно полно.

**5.ab4.** Встречалось и **5.bc3 gf6** с малоисследованной позицией. Приведем несколько примеров.

**В. Городецкий — С. Петров** (XIII чемпионат СССР, 1951): **6.cd4 ba5** (препятствуя **7.ab2? ab4 8.a:c5 fg7** ×) **7.cb2 hg7 8.bc3 cb6 9.ab2 dc7 10.ab4 cd6 11.bc5 d:b4 12.de5 f:d4 13.e:a3 bc7 14.cd4 cd6 15.de3 bc5!** (проигрывает **15...dc5? 16.bc3 ed6 17.ed2 gf6 18.ab4! c:a3 19.fg3** ×) **16.d:b6 a:c7 17.ab4** с равной игрой.

**В. Сафронов — М. Макрович** (XXXVIII чемпионат СССР, 1978): **6.ab2 hg7 7.ab4 fe5 8.ed4 gf6 9.ba3 ba5 10.de3?** [необходимо **10.bc5! ef4 11.ab4! cb6! 12.fg3 fe5 13.d:f6 e:g5 14.g:e5 b:f6 15.h:f4 ab6 16.cb2!**, уравнивая игру. Эффектно опровергалось **11...cd6? 12.fg3 de5 13.gh4 bc7 14.hg5! f:h4 15.d:f6 e:g5 16.cd4! a:e5 17.de3 f:d2 18.h:b8** ×. (Указано гроссмейстером В. Городецким)] **10...cd6 11.ed2 ab6 12.cb2 bc7! 13.fg3 h:f4 14.e:g5 f:h4 15.d:f6 e:g5 16.h:f4 hg3!! 17.f:h2 bc5 18.de3 de7 19.hg3 ef6 20.gf4**

**fg7 21.gh2 fe5 22.fg5 gh6,** и черные победили.

**А. Кандауров — М. Макрович** (XXXVIII чемпионат СССР, 1978): **6.ab2 hg7 7.cd4 ba5 8.dc3 cb6 9.ab4 bc7 10.ed2! cd6 11.ba3 bc5 12.d:b6 a:c5 13.ed4 c:e3 14.f:d4 de5 15.dc5 ed6?** (черные проходят мимо тонкой жертвы шашки: **15...ed4! 16.c:e3 fe5 17.ed4 gf6 18.dc5! ed6 19.c:g5 ed4 20.c:e5 a:e1** с ничейным окончанием) **16.c:g5 ed4 17.c:e5 a:e1 18.gf6,** и в дальнейшем белые реализовали перевес.

**В. Литвинович — В. Максимчук** (XL чемпионат СССР, 1980): **6.ab2 ba5 7.ed4** (интересно проверить последствия **7.ab4; нельзя 7.cd4? ab4 8.a:c5 fg7** ×) **7...ab6 8.ab4 cd6 9.bc5! d:b4 10.ba3 bc5 11.d:b6 a:c7 12.a:c5 fe5 13.de3 cd6 14.ed4 d:d2 15.d:f6 e:g5 16.h:f4 hg7 17.e:c3** с инициативой у белых.

После **5.ab4** встречались два варианта: **I.5...gf6** и **II.5...cd6.** Проигрывает **5...ba5?** ввиду **6.bc5 gf6 7.ed4 cb6 8.de3 dc7 9.cd2 cd6 10.ba3 d:b4 11.a:c5 bc7 12.ab2 hg7 13.ef4 fg5 14.fe3 gh4 15.ef2** с выигрышем белых.

#### Вариант I: 5...gf6

(Предыдущие ходы: **1.gf4 fe5 2.hg3 ed4 3.c:e5 hg5 4.f:h6 d:h2 5.ab4**)

Рассмотрим три продолжения: **I.6.bc5 b:d4 7.e:c5; II.6.ed4** и **III.6.ba5.**

Можно и **6.bc3 hg7** или **6...cd6** с интересной игрой; при этом в ряде случаев создаются разбираемые здесь построения.

#### Продолжение I: 6.bc5 b:d4 7.e:c5

(Предыдущие ходы: **1.gf4 fe5 2.hg3 ed4 3.c:e5 hg5 4.f:h6 d:h2 5.ab4 gf6**)

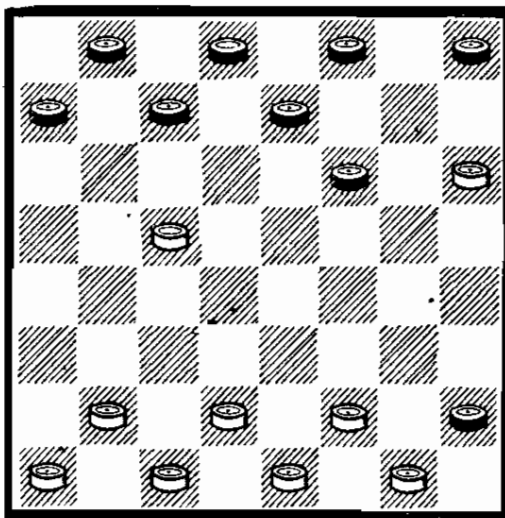

7...fe5 8.bc3! Прежде играли также 8.ba3. Но, как показала партия В. Сафронов — М. Рахунов (Кубок СССР, 1978), белые в этом случае могут оказаться в трудном положении: 8...hg7 9.ab4 (не меняет дела 9.ab2 cb6 10.de3 b:d4 11.e:c5 dc7! 12.ab4! gf6! и т.д.) 9...cb6 (красивая комбинация возможна при 9...gf6 10.ab2 ef4? 11.ba3 fe5 12.fg3 cb6? 13.gf2!! b:d4 14.de3 f:d2 15.c:c5 h:f4 16.hg7 f:h6 17.cb6 a:c5 18.b:f8×) 10.de3 b:d4 11.e:c5 dc7! В этом ходе — смысл нового плана игры черных. Теперь проигрывает 12.cd2? gf6! 13.ab2 ab6! 14.c:a7 fg5×. Нельзя и 12.ed2? gf6 13.ab2 cd6! 14.ba5 d:b4 15.a:c3 ed6 с последующим 16...fg5×. Часто играли 12.ab2! gf6! 13.ba3? cb6 14.cd2 b:d4 15.de3 dc3! 16.b:d2 ab6 17.dc3 ed6. Преимущество у черных, но точной игрой белые все же могут защитить свою позицию путем 18.ef4! [плохо 18.ab4? ba7! (В. Тарохин — М. Фазылов, 1979)]. 18...e:g3 19.f:h4 bc5 20.ed2 bc7 (на 20...de5 21.de3 bc7 22.ef4 e:g3 23.h:f2 fe5 24.cb4! cd4 25.ba5 dc3 26.fe3= Ю. Резник — М. Фазылов, 1980) 21.de3 cb6 22.cd4 ba5 23.d:b6 a:c7 24.ab4 fe5 25.hg5 ef4 (25...cb6 26.gf6 e:g7 27.ed4=) 26.ed4 fg3 27.gf6 de5 28.fg7 e:a5 29.gh8, до-

стигая ничьей, как было в партии А. Войцешук — М. Макрович (XXXVIII чемпионат СССР, 1978). И лишь в партии М. Норель — М. Макрович, 1981, был найден более точный план: 13.bc3! cb6 14.cd4! e:a5 15.fg3 h:f4 16.gf2 b:d4 17.fe3 с ничьей.

Смысл хода 8.bc3! в том, чтобы в дальнейшем иметь возможность сыграть de3 и таким образом получить лучшую игру.

8...cb6. На 8...hg7 возможно 9.ab2 (или сразу 9.de3) 9...gf6 10.de3 с неисследованной игрой. Теперь нельзя 10...cb6? 11.ef4×.

9.ab2 b:d4 10.de3 dc7 11.e:c5 cb6. Если 11...hg7, то 12.cd2 gf6 13.de3, и нельзя 13...cb6? 14.ef4×.

12.cd2 b:d4 13.de3 hg7. К равенству ведет и 13...bc7 14.e:c5 cb6 15.ed2 b:d4 16.de3 ed6 17.e:e7 f:d6 18.cb4 ed4 19.ba5 de5 20.ba3 ef4 21.ab4 fe3 22.bc5 d:b6 23.a:c7 ab6! 24.f:d4 b:d8 25.de5 dc7 26.ef6 cd6 27.hg7 de5 с ничьей (А. Злобинский — К. Теймуров, 1969).

14.e:c5 gf6 15.fe3 bc7 16.ef2! cd6 17.cb6! a:c5 18.ed4 c:e3 19.f:d4 dc5! 20.d:b6 fg5 21.h:d6 e:a7 с ничьей (В. Литвинович — Ю. Андреев, 1981).

#### Продолжение II: 6.ed4

(Предыдущие ходы: 1.gf4 fe5 2.hg3 ed4 3.c:e5 hg5 4.f:h6 d:h2 5.ab4 gf6)

См. диаграмму.

Этим ходом белые создают комбинационные угрозы, препятствуя ответам 6...ed6? и 6...cd6? из-за простых ударов с выигрышем шашки. В трудное положение попадают черные и при 6...bc5? 7.b:d6 e:e3 8.f:d4 и т.д.

Однако у черных есть возможность перегруппировки сил, позволяющая им перехватить инициативу:

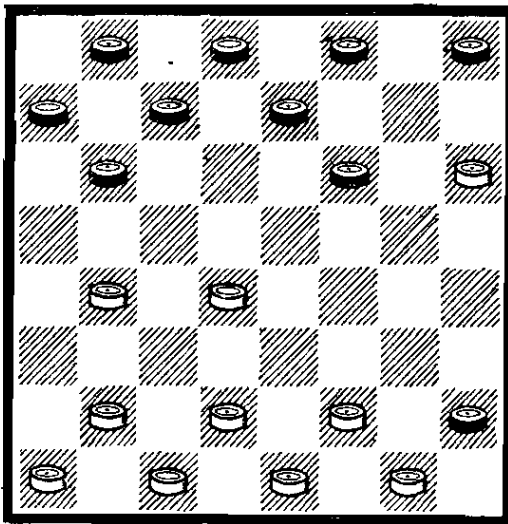

6...fg5! 7.h:f4 bc5 8.d:b6 a:a3 9.bc3 hg7 10.cd4 ed6. В создавшейся обоюдоострой позиции у черных широкий выбор возможностей. Так, в партии В. Сафронов — А. Войцешук (XXXVIII чемпионат СССР, 1978) было: 10...gf6 11.ab2 ed6 12.dc5 d:b4 13.bc3 с интересной игрой. Любопытное комбинационное продолжение встретилось в партии Д. Клейман — Э. Рабинович, 1979: 10...cb6 11.de3 ba5 12.ab2 gf6 13.ed2 bc7 14.dc3? fg7! 15.dc5 gh6! (нельзя 15...cd6? 16.cb4! a:a1 17.fg3 d:b4 18.ed4×) 16.cb6 cd6 17.ba7 fe5 18.fg3 hg5 19.f:h6 h:b4 20.hg7 ed4 21.ab8 de5! 22.b:h2 dc7 23.h:b8 ed6, и черные выиграли.

11.de3. Теоретическое продолжение, ведущее к трудной для белых игре. Серьезного внимания заслуживает выпад 11.de5. Иначе играли белые в партии Т. Барамидзе — Г. Хацкевич, 1966: 11.ab2 cb6 12.bc3? (проигрывает) 12...gf6 13.fe3 (на 13.fg3 решает 13...dc5 14.de3 fg5×) 13...de7 14.ef2 ba5 15.fg3 ab4! 16.c:a5 ab2 17.c:a3 de5 18.f:d6 h:f4 19.e:g5 e:c1 с выигрышем черных.

11...de7 12.ed2 gf6. В партии И. Кутейников — Ю. Арустамов (XXXIV чемпионат СССР, 1974) черные избрали

неудачный план: 12...ba7 13.fg3 gf6 14.ab2 fg7? 15.gh4 gh6? 16.dc5! d:b4, и белые могли решить исход встречи комбинационным ударом: 17.dc3! b:d2 18.bc3 d:b4 19.cb2 a:c1 20.ed4 c:g5 21.de5 с разгромом.

13.dc3 de5! После 13...cb6 14.ab2 bc7 15.de5 f:d4 16.c:e5! инициативой овладевают белые, так как нельзя 16...bc5? 17.ed4! c:g5 18.ef6×.

14.f:d6 c:e5 15.dc5 fg7! Но не 15...fg5? 16.cd6!, и при любом взятии черные проигрывают (И. Канторович — Г. Хечумов, 1952).

16.cb6 gh6 17.ed4 hg5 18.ab2! У черных явное преимущество, и белым лишь с большим трудом удастся спастись. Дальнейший анализ принадлежит В. Литвиновичу.

18...gh4 19.dc5! Проигрывает 19.fe3? bc7! 20.b:d8 ed6 21.d:g5 h:f6×.

19...fg5! Если 19...ef4, то 20.cd6 e:a7 21.fg3 с ничьей.

20.ba7 (нельзя 20.fe3? ed6 21.c:e7 gf4×)

20...ef4 21.cb4! fg3 22.fe3 ef6. Не выигрывает 22...gf2 23.cd6! e:c5 24.b:d6 f:d4 25.dc7! (но не 25.de7? de3 26.bc3 ef2 27.g:e3 gf4×) 25...b:d6 26.ab8 dc3 27.b:h6! (27.b:d4? gf4 28.b:g3 h:f2 29.g:e3 hg1×) 27...c:a1 с ничейным окончанием.

23.ba5 fe5 24.cb6 ef4 (24...gf2 25.bc7! =) 25.bc3! f:b4 26.a:c3, и черные выиграть не могут, например, 26...gf2 27.g:e3 hg1 28.ed4 g:c5 29.b:d4 hg3 30.de5 gf2 31.ed6 fe1 32.cd4 gf4 33.dc7 b:d6 34.de5!, достигая ничьей.

### Продолжение III: 6.ba5

(Предыдущие ходы: 1.gf4 fe5 2.hg3 ed4 3.c:e5 hg5 4.f:h6 d:h2 5.ab4 gf6)

См. диаграмму на с. 206.

6...fe5 7.bc3 hg7 8.ab2 gf6! Новый план игры, предложен-

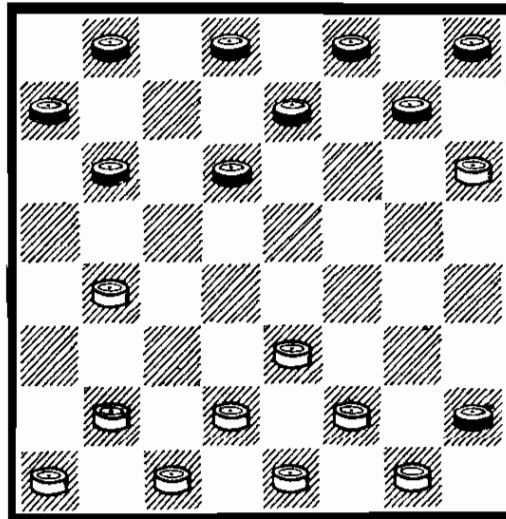
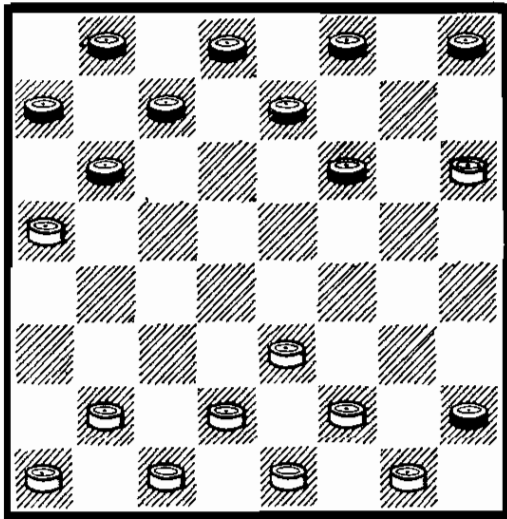

ный гроссмейстером М. Рахуновым и мастером М. Макровичем.

Прежде встречалось 8...ef4 9.e:g5 gf6 10.cb4 f:h4 11.bc3! с неплохими перспективами у белых, как было еще в партии Ф. Каулен — С. Воронцов, 1894. В частности, после 11...bc5 12.b:d6 нельзя 12...c:e5? 13.ab6! a:c5 14.hg7 f:h6 15.cd4×, а на 11...ed6 или 11...ef6 хорошо 12.cb2 и т. д.

9.ba3. В партии М. Соколовский — М. Макрович, 1979, было: 9.cb4 cd6! 10.a:c7 d:b6 11.ba5 dc5 12.a:c7 b:d6 с мощной центральной позицией у черных.

9...cd6 10.a:c7 d:b6 с интересной, неисследованной игрой.

#### Вариант II: 5...cd6

(Предыдущие ходы: 1.gf4 fe5 2.hg3 ed4 3.c:e5 hg5 4.f:h6 d:h2 5.ab4)

См. следующую диаграмму.

План с 5...cd6 — рекомендация В. Сокова, рассчитанная на разгрузку левого фланга черных путем перевода шашки g7 на h4. Например, 6.ba5 de5! 7.a:c7 b:d6 8.bc3 ef4! 9.e:g5 gf6 с равенством. Далее возможно: 10.ab2 f:h4 11.de3 hg7 12.ef4 gf6! 13.fe5! f:d4 14.c:c7 d:b6 15.bc3 bc5, и шансы равны (Н. Мельников —

К. Кетлер, VI заочный чемпионат СССР).

6.ba3. Ход, поддерживающий напряжение в партии.

6...bc5 (препятствуя постановке «тычка» на c5)

7.ab2 gf6. После 7...bc7? 8.ef4! cb6 (на 8...gf6 или 8...ef6 решает 9.fe5! f:d4 10.fg3 h:f4 11.de3×) 9.ba5 dc7 10.fg3 положение черных безнадежно (В. Голосуев — А. Злобинский, 1968).

8.bc3. Рассмотрим другие возможности белых.

1.8.dc3 hg7 9.ed2 ab6 10.ba5 de5! [ловушечное 10...dc7?! (в расчете на 11.cb4? cd4! 12.e:a7 fg5 13.h:f4 dc5× и 11.cd4? de5 12.bc3 или 12.dc3 cd6! 13.a:c7 cb4×) приводит после 11.ef4! fe5 12.fg3 ef6! к обоюдоострой позиции] 11.a:c7 b:d6 12.ed4 c:e3 13.f:d4 ef4! с преимуществом у черных.

II.8.ba5 hg7! (как доказал мастер В. Голосуев, плохо 8...fe5? 9.bc3 cb4 10.a:c5 d:b4 11.ed4 ef6 12.ab6! a:e3 13.d:d6 b:d2 14.c:e3, и на 14...dc7 или 14...de7 следует 15.ed2! 16.hg7 17.fg3 с выигрышем) 9.ef4 bc7! 10.de3 (не лучше и 10.dc3 cb4 и т. д.) 10...fe5 11.cd2 (эффектно завершилась партия А. Агеенко — В. Грушецкий: 11.fg3 cb6! 12.a:c7 d:b6 13.gh4 e:g3 14.h:f2 ba5 15.ed2? de5! 16.bc3 ef4! 17.e:g5 ef6! 18.g:e7



f:d6 19.h:f8 de5 20.f:b4 ed4×) 11...e:g3 12.f:h4 gf6 или 12...de5 с большим преимуществом у черных.

III.8.ed4 c:e3 9.f:d4 dc5! 10.d:b6 a:c5 11.b:d6 e:c5 12.bc3 de7 13.ef2 (возможна перестановка ходов 13.de3 bc7 14.ef2! ed6. Как указал мастер Е. Куклеев, хуже 14.ef4 hg7 15.ef2 cd6, и у белых единственный путь к уравнению: 16.cd2 fg5 17.de3 gh4 18.ab4! c:a3 19.ed4 gf6 20.fg5 de5 21.hg7! f:f4 22.fg3, достигая ничьей) 13...ed6 14.de3 [можно 14.cd4 c:e3 15.f:d4 de5 16.dc5 ef4 17.de3 f:d2 18.c:e3 fe5= (Ю. Каспаров — А. Злобинский, 1967)] 14...bc7 15.cd2 (в партии К. Кетлер — И. Цирлин, XIV заочный чемпионат СССР, 1979, было: 15.ef4 cb6 16.cd2? ba5! 17.de3 hg7! с выигранной позицией у черных) 15...fe5 16.cb4 ed4 17.ba5 fg7 18.h:f8 de5 19.f:b4 dc3, и ничья (К. Кетлер — Е. Куклеев, 1974).

8...ab6 9.cd4 hg7 10.dc3! Хуже 10.ba5? de5 11.a:c7 d:b6 12.dc3 bc7! 13.ed2 ef4 с преимуществом у черных.

10...ba7 11.ed2! Нельзя 11.ba5? cb4×. После 11.cd2 ba5 12.d:b6 a:c5 белым нужно точно защищаться: 13.ef4 dc7 (иначе протекала партия Б. Плоткин — Л. Семенов, 1957: 13...fe5 14.de3 e:g3 15.f:h4 gf6 16.ef2 dc7 17.ef4 fe5 18.cd4! e:c3 19.b:d2 cb4 20.a:c5 d:b4 21.fg5 ed6 22.dc3! b:d2 23.fg3 h:f4 24.g:c1, и вскоре белые добились ничьей) 14.fg3! [проигрывает 14.de3? cb6! 15.fg3 de5!! 16.b:d6 e:c5! 17.f:b4 h:d2× (Н. Забасин — А. Злобинский, 1980)] 14...cb6 [слабо 14...fg5? 15.fe5! h:f4 16.e:g3 gh4 17.gf4 с шансами у белых. Например, 17...gf6 18.de3 cb6 (после 18...fe5 19.cd4! e:c3 20.b:d2 у белых преимущество) 19.gf2! fe5! (на 19...fg5? решает 20.hg7!

f:h6 21.fe5×) 20.fg5 h:f6 21.fg3, и черным нужно добиваться ничьей] 15.gh4 fe5 16.fg5! gf6 17.de3 ef4 18.gf2! f:d2 19.fg3 h:f4 20.g:c1 fe5 21.hg5 cd4 22.bc5! d:b2 23.c:a7 ba1 24.ab4! a:c3 25.cb2= (Ф. Бахтиозин — А. Злобинский, 1969).

11...ba5 12.d:b6 a:c5 (создалась та же позиция, что и в партии А. Кандауров — М. Макрович, см. примечание к 5-му ходу белых).

13.ed4 c:e3 14.f:d4 de5 15.dc5 ed4! 16.c:e3 fe5 17.ed4 gf6 18.dc5! ed6 19.c:g5 ed4 с ничьей.

Система II: 2...ed4 3.e:c5 b:d4 4.c:e5 hg5 5.f:h6 d:h2

(Предыдущие ходы: 1.gf4 fe5 2.hg3)

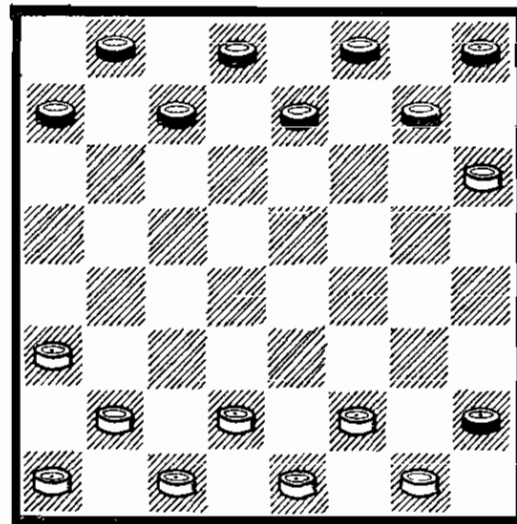

10.ba3 bc7 11.ed4 gf6 с острой игрой] 7.bc3 (после 7.bc5 fe5 создается позиция, рассмотренная в системе I — см. вариант I, продолжение I) 7...ab6 8.cd4 (играли и 8.ab2 ed6 9.ba3 de7! 10.ba5 fe5 11.de3 hg7, и для уравнения игры белым лучше всего продолжать 12.ab4! gf6 13.cd4 e:c3 14.b:d2 и т. д., поскольку при 12.cd2 gf6 13.ed4 ef4 14.de3 f:b4 15.a:a7 de5 16.dc5 cb6 17.a:c7 b:b4 18.ab8 ed6 создается лучшее для черных окончание, а осложнения, возникающие после 12.ed4 gf6, также в пользу черных) 8...ba5 [хуже 8...bc5 9.d:b6 c:c3 10.d:b4 с инициативой у белых. Партия Л. Рамм — В. Гиляров (X чемпионат СССР, 1947) завершилась так: 10...ed6 11.ab2 dc7? 12.bc5! d:b4 13.fg3 h:f4 14.hg7 f:h6 15.bc3 b:d2 16.c:e7 cd6 17.e:c5 bc7 18.gf2 hg7 19.fe3 hg5 20.ef2, и вскоре черные сдались] 9.dc3 (к упрощениям ведет 9.bc5 cd6 и т. д.) 9...ed6, и создается позиция, которую мы рассмотрим в основном варианте.

II. 6.bc3 ab6 7.cd4 ba5, и если 8.de3, то 8...gf6 9.cd2 (нельзя 9.ab2? ab4 10.a:c5 fg7×) 9...ba7! 10.ab2 cb6 с хорошей игрой у черных.

6...gf6! Неудачен план игры черных, связанный с 6...ab6 7.ab4 cd6 (7...ed6 8.ba3!, см. ниже; а на 7...gf6 8.ed4!, тормозя развитие черных) 8.ba3 dc7 ввиду 9.ba5! de5 (плохо 9...gf6 или 9...bc5 из-за 10.ed4 и т. д.) 10.cb2! ef4 (проигрывает 10...ed6? 11.ed2! bc5 12.bc3 ba7 13.ab2 ab6 14.cb4 ed4 15.dc3×, а после 10...gf6 11.ed4 e:c3 12.b:d4 у белых хорошие шансы на победу) 11.e:g5 gf6 12.bc3 f:h4 13.cd4, и положение черных очень тяжелое.

Если 6...ed6 7.bc3 ab6, то 8.cb4!, и вновь у черных серьезные затруднения, например, 8...bc5 9.cd2! (но не 9.ab2 вследствие 9...gf6 10.bc3 cb6!

и т. д.) 9...gf6 10.dc3, и отсталая шашка h8 — причина дальнейших бед черных.

7.bc3! В случае 7.ab4 у черных появляется возможность развить свой левый фланг путем 7...fe5 8.bc3 hg7 с хорошей игрой. Если 7.ed4, то 7...cb6! 8.cd2 (на 8.ab4 хорошо как 8...fg5 9.h:f4 bc5 10.d:b6 a:a3, так и просто 8...ed6, захватывая центр) 8...ba5! (нельзя 8...ed6? 9.fg3! h:f4 10.de5 f:d4 11.de3, выигрывая шашку) 9.de3 bc7, и положение черных лучше, так как они грозят осуществить связку левого фланга белых.

7...ab6 8.ab4 (при 8.cd4 ba5 9.cd2 ba7 у черных хорошая позиция) 8...ba5 9.ed4.

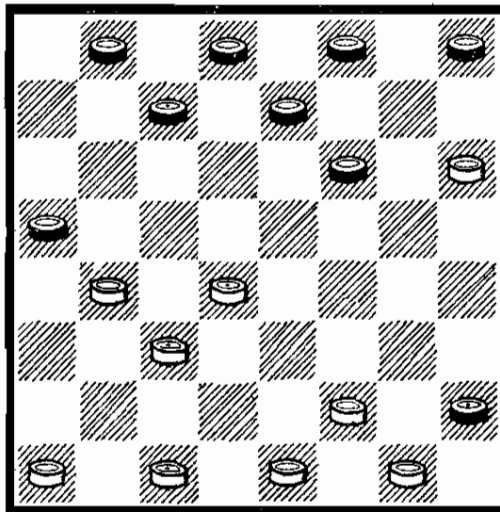

Важная для оценки всей системы позиция.

9...ed6 10.ab2 cb6 11.cd2! Плохо 11.ed2? ввиду 11...fe5! 12.d:f6 bc5 и т. д., а также 11.ba3? de7! (с угрозой 12...fg5 и 13...dc5) 12.fe3 dc5! 13.b:d6 e:c5 14.ef2 bc7! 15.cd2 fe7! с шансами на выигрыш у черных.

11...bc5 На 11...ba7 хорошо 12.ba3 bc5 13.d:b6 a:c5 14.de3 и т. д. Если же 11...de7, то 12.bc5! d:b4 13.ba3 bc5 14.d:b6 a:c7 15.a:c5 с преимуществом у белых.

12.d:b6 a:c7 13.ba3 fe5 14.bc5 d:b4 15.a:c5 hg7 16.cd4 e:c3 17.d:b4 gf6 18.ed2 ba7.

В партии В. Городецкий — Э. Цукерник (XXII чемпионат СССР, 1962) было 18...fe5 19.ba5 ef4? (ничья достигалась после 19...cd6 20.c:e7 d:f6) 20.cb6 ba7 21.fg3 a:c5 22.g:e5, и белые победили.

19.de3 cb6 20.ba5 b:d4 21.e:c5 fe5 22.ab6 fe7! 23.hg7 ed6 24.c:e7 d:h8 25.bc7 с мирным исходом.

### Система III: 2...ba5

(Предыдущие ходы: 1.gf4 fe5 2.hg3)

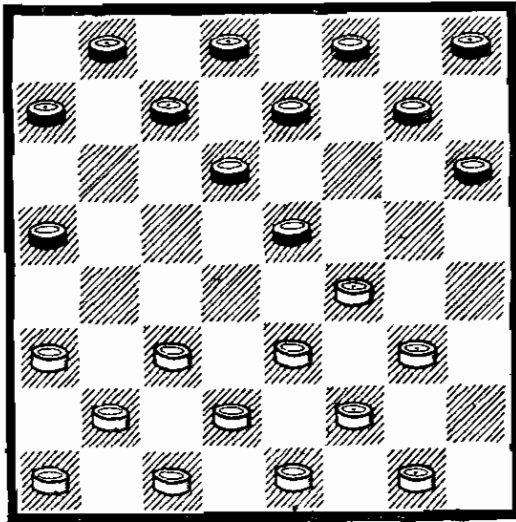

3.cb4! a:c3 4.d:b4. Лучший план игры, позволяющий белым держать под контролем поле c5. При других ответах белые теряли инициативу.

4...gf6. После 4...ab6 5.bc5 b:d4 6.e:c5 d:b4 7.a:c5 положение белых предпочтительнее. В партии В. Максимчук — А. Кандауров (XXXIX чемпионат СССР, 1979) дальше было: 7...gf6 8.f:d6 c:e5 9.bc3 hg5 10.gh4 ba7 11.cb4 ed6 12.c:e7 f:d6 13.fe3 ab6 14.ab2 bc5 15.ba5 hg7 16.bc3 dc7 17.ed4 c:e3 18.ef2 ed2 19.c:e3 ef4 20.cd4 f:d2 21.fe3 d:f4 22.de5, и соперники заключили мир.

Если 4...ef6, то 5.bc5! (слабо 5.cd2? fg5!, и нельзя 6.bc5? d:b4 7.a:c5 ed4 8.cd6 c:e5 9.f:d6 gf6 10.e:c5 fe5 с выиг-

рышем черных) 5...d:b4 6.a:c5 (но не 6.f:d6? c:e5 7.a:c5 ed4, и на 8.cd6 следует 8...hg5 9.e:c5 gf4 10.g:e5 f:b6, выигрывающая следующим ходом шашку) 6...ed4 7.cb6! (к примерно равной игре ведет 7.cd6 c:e5 8.e:c5 hg5 9.f:h6 ef4 10.g:e5 f:b6 и т. д.) 7...a:c5 8.fe5, и, отыграв шашку, белые получают лучшую позицию ввиду возможности атаки правого фланга соперника и перспективы занятия центральных полей.

5.cd2. Не дает преимущества 5.bc5 d:b4 6.a:c5 ввиду 6...cd6! [иной план избрали черные в партии М. Фазылов — В. Вигман (XXXIV чемпионат СССР, 1974): 6...ed6 7.c:g5 de7 8.f:d6 h:h2 9.bc3 c:e5, но в этом случае у белых выбор продолжений и инициатива. Если 6...ed4, то 7.cb6 a:c5 8.fe5 с лучшими шансами у белых] 7.ba3 d:b4 8.f:d6 e:c5 9.ed4 c:e3 10.a:c5 dc7 11.f:d4 hg5 с последующим 12...cd6 13.c:e7 f:d6, и шансы сторон равны.

5...ab6. Плохо 5...hg7? ввиду 6.bc3 ab6 7.ba5 bc5 8.cb4 ed4 9.dc3! d:b2 10.a:c3 с выигрышным для белых положением, так как на 10...fe5 решает 11.ed4! c:g5 12.gf4×. Если 5...fg5, то 6.gh4 e:g3 7.h:f6 e:g5 8.f:f6, и при любом ответе у черных пассивная позиция.

Так, в партии М. Фазылов — Ю. Арустамов (XXXVI чемпионат СССР, 1976) дальше последовало: 8...fg7 (пожалуй, лучше 8...fe7) 9.bc5 g:e5 10.c:e7 d:f6 11.ed4 e:c3 12.b:d4 ab6 13.ab2 cd6 14.bc3 с преимуществом у белых.

6.bc5 b:d4 7.e:c5 d:b4 8.a:c5 ed6 9.c:g5 hg7 10.f:d6 h:h2 с несколько худшей, но вполне защитимой позицией у черных. Партия А. Войцешук — В. Вигман (XXXVI чемпионат СССР, 1976) завершилась так: 11.de3 c:e5 12.bc3 dc7 13.ab2 fe7 14.ed4 gf6 15.dc5

ba7 16.ed2 fg5 17.cb4 gh4  
18.ba5 ef4 19.fg3, и ничья.

#### Система IV: 2...bc5

(Предыдущие ходы: 1.gf4 fe5  
2.hg3)

3.cb4. Почти не встречается другое возможное продолжение: 3.cd4 e:c3 4.b:b6 a:c5 5.gh4 с интересной, неисследованной игрой. После 3.cb4 рассмотрим два варианта: I.3...ab6 и II.3...gf6. Если 3...ef6, то 4.bc3 (см. примечания к 2-му ходу белых).

#### Вариант I: 3...ab6

(Предыдущие ходы: 1.gf4 fe5  
2.hg3 bc5 3.cb4)

4.ba5 ba7

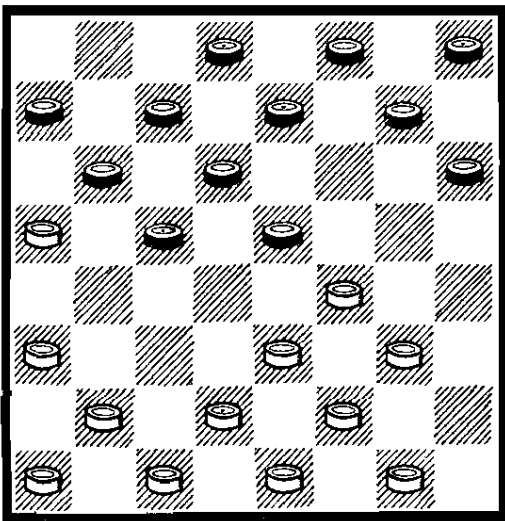

Этот план игры за черных впервые применил В. Соков. Во многих случаях здесь создаются острые, интересные позиции. Причем сложившееся в теории мнение о превосходстве белых в рассматриваемом варианте, на наш взгляд, лишено оснований, ибо черные имеют вполне достаточную контригру. У белых есть два продолжения: I.5gh2 и II.5.bc3.

#### Продолжение I: 5.gh2

(Предыдущие ходы: 1.gf4 fe5  
2.hg3 bc5 3.cb4 ab6 4.ba5 ba7)

Именно это продолжение теории выдвигает как главный аргумент в борьбе против дебютного построения черных.

5...gf6 6.bc3 cd4! Проигрывает 6...hg7? из-за 7.cb4! cd4 8.e:c5 b:d4 9.dc3! d:b2 10.a:c3 ab6 (не спасает 10...fg5 11.fe3 gh4 12.ed4 h:f2 13.♙:g3! gf6 14.bc5 d:d2 15.c:e3! e:c3 16.ed4×; нельзя и 10...hg5 11.f:h6 ef4 12.g:e5 f:b2 13.bc5, выигрывая шашку) 11.gh4! e:g3 12.h:f4 fe5 13.fe3 e:g3 14.h:f2 с неизбежным прорывом на правом фланге черных.

7.e:c5 b:b2 8.a:c3 fg5 9.de3 gh4 10.cb4 cb6 11.a:c7 d:b6! Хуже 11...d:b8? 12.f:d6 e:c5 13.b:d6 de7 из за 14.cd2 e:c5 15.dc3 с преимуществом у белых.

12.ed2!

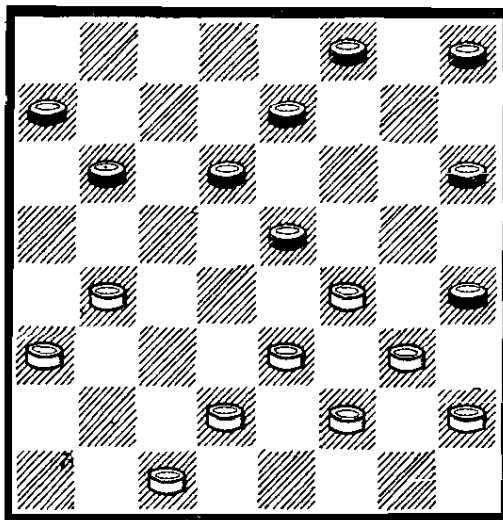

К тем же положениям может привести 12.cd2 hg7 (или 12...ba5 13.dc3 hg7 14.ed2!, но не 14.ed4? gf6, и связки складываются в пользу черных) 13.dc3 bc5 (проигрывает 13...gf6? 14.ba5 bc5 15.ab6! и т. д.×) 14.ed2 gf6 15.fg5 h:f4 16.e:g5 и т. д. Слабее 12.ba5 hg7 13.a:c7 d:b8 14.f:d6 e:c5, и позиция черных лучше.

12...hg7. К тому же ведет 12...bc5 13.cb2 hg7 14.bc3 gf6 15.fg5 и т. д. Есть у черных

другая возможность: 12...ba5 13.dc3 hg7 (нельзя 13...ef6? 14.bc5! d:d2 15.f:d6 d:f4 16.g:g7 h:f6 17.dc7×) 14.cd2! dc5! [не видно спасения у черных после 14...ab6? 15.ed4 gf6 16.bc5 d:b4 17.a:a7 fg5 (на 17...ab4 решает 18.c:a5 e:e1 19.fg5×; проигрывает и 17...hg5 18.f:h6 ab4 19.c:a5 e:e1 20.ab8 и т. д.) 18.d:d8 g:g1 19.gf4 ge3 20.ab8 e:g5 21.bc7 (можно иначе) 21...g:c1 22.cf4 c:g5 23.cb4 a:c3 24.hg3 с выигрышем] 15.f:d6 (после 15.b:d6 e:c7 16.ed4 шансы сторон равны) 15...ab6 16.gf4 gf6 17.fg5 h:f4 18.e:g5 cd4 с ничьей (В. Поздоровкин — Русаков, 1952—1953, по переписке).

13.dc3. Возможна перестановка ходов: 13.cb2 bc5 14.bc3 gf6 15.fg5 и т. д.

13...bc5. При 13...ba5 14.cd2 см. примечание к 12-му ходу черных. Проигрывает 13...gf6? 14.ba5 bc5 15.ab6!, и ни 15...cb4, ни 15...cd4 не спасает черных от поражения.

14.cd2 gf6 15.fg5 h:f4 16.e:g5 cd4 (плохо 16...ab6? 17.de3 ba5 18.gh6 и т. д.)

17.ba5. После 17.de3 d:b2 18.a:c1 ab6 у черных, как минимум, не хуже.

17...d:b2 18.a:c1 ab6! Теоретическая оценка варианта базировалась в основном на партии А. Семенов — Б. Ковельман (XV чемпионат СССР, 1953), где черные избрали проигрывающий ответ: 18...ed4? 19.cb2 fe5 (после 19...de5 20.dc3 de3 21.f:d4 h:f2 22.ba3 окончание безнадежно для черных) 20.dc3! h:f6 21.gf4 e:b4 22.a:c7 ab6 (после 22...ed6 оппозиция в пользу белых) 23.c:a5 fe5 24.ab6 ed4 25.ba7 de3 26.bc3 ed6 27.cd4! e:c5 28.ab8, и белые победили.

19.a:c7 d:b8 20.dc3 bc7. При желании черные могут форсировать упрощения ходом

20...ed4 21.c:g7 h:h8, но в этом у них нет необходимости.

21.cd2. К ничьей ведет и 21.cb2. Например, 21...cd6 22.ba3 dc5 23.cb4 и т. д.

21...cd6 22.cb4! Эффектно опровергается 22.de3? dc5 23.ef4 ed4! 24.c:g7 f:h6! с выигрышем черных.

22...ed4 23.fe3! В партии Ю. Резник — В. Чечиков, 1980, белые сыграли 23.ba5? dc5 24.gf4 hg3! 25.f:h4 de3 26.hg3 e:c1 27.gh6 c:g5 28.h:f4 ed6 29.fg5 fe5 30.gh6 ed4 31.hg5 de5, и в дальнейшем черные сумели реализовать свой перевес.

23...d:f2 24.g:e1 fe5 25.ba5! h:f6 26.ab6 dc5 27.b:d4 e:c3 28.d:b4, и белые достигают ничьей. В рассмотренном продолжении черные получают отнюдь не худшие шансы.

#### Продолжение II: 5.bc3

(Предыдущие ходы: 1.gf4 fe5 2.hg3 bc5 3.cb4 ab6 4.ba5 ba7)

Длительное время считалось, что это продолжение дает большое преимущество черным. Но впоследствии были найдены новые идеи, усиливающие игру белых.

5...cd4 6.e:c5 b:b2 7.a:c3 ed4 8.c:e5 hg5 9.f:h6 d:h2

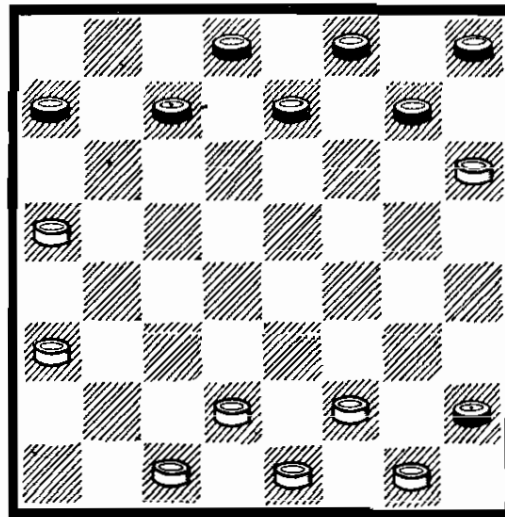

10.fe3! В партии С. Блиндер — В. Соков (VI чемпионат

СССР, 1934) белые играли слабее: 10.de3? gf6 11.cd2 [лучше 11.ed4! ed6 12.dc5 (здесь не проходит 12.ab4? ввиду 12...de5 с большим преимуществом у черных) 12...d:b4 13.a:c3 fe5 14.cd2 с худшей, но защитимой позицией у белых] 11...fe5 12.dc3 hg7 13.ab4 gf6 14.cd4 e:c3 15.b:d2 ab6! 16.ed4 ed6 17.dc5 (на любой из ходов — 17.dc3, 17.de3 или 17.fe3 — черные ответят 17...dc5, затем 18...de7 и 19...ed6 с выигрышем) 17...d:b4 18.a:c3 cd6 19.de3 de7 20.ed2 dc5 21.cd4 ba5! 22.d:b6 a:c7 23.dc3 ed6 24.ef4 dc5 25.fe3 cb6 26.cd4 ba5 27.d:b6 a:c7 28.ed4 fg5 29.de5 g:e3 30.ef6 ef2 31.g:e3 hg1, и белые сдались. На основании этой и некоторых других партий сложилась оценка варианта в пользу черных.

10...gf6 11.ed4! Этот сильный план, предложенный гроссмейстером В. Городецким, реабилитирует продолжение белых 5.bc3. В партии В. Городецкий — Б. Ковельман (XV чемпионат СССР, 1953) белые избрали более слабое 11.ef2? fe5 12.dc3 hg7 с преимуществом у черных.

11...cb6! Теперь уже (в отличие от позиции с 10.de3?) плохо 11...ed6? ввиду 12.ab4 de5 13.dc3 ef4 14.ef2 fg5 15.fg3! gh4 16.g:e5 hg3 17.bc5 gf2 18.g:e3 hg1 19.cd6 с выигрышным для белых положением (Ю. Харченко — В. Евсюков, 1965, по переписке).

12.a:c7 d:b6, и игра равна.

### Вариант II: 3...gf6

(Предыдущие ходы: 1.gf4 fe5 2.hg3 bc5 3.cb4)

См. диаграмму.

4.bc3. Играют и 4.ba5 fg5 (при 4...fg7 5.bc3 — см. основное продолжение. Плохо 4...hg7? 5.gh2 и т. д.) 5.gh4 e:g3 6.h:f6 e:g5 7.f:f6 fe7 (проигрывает 7...fg7? 8.dc3

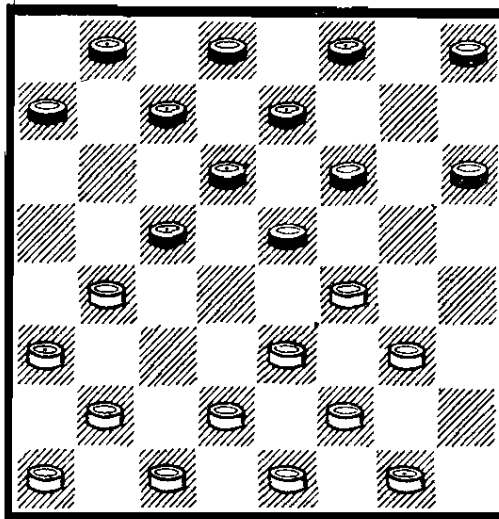

g:e5 9.ab6 c:a5 10.cb4 a:c3 11.b:f6×) 8.bc3 e:g5 9.ef4 g:e3 10.d:f4 de7! 11.cd2 cb4 (нельзя 11...hg7? 12.ab6 c:a5 13.fe5 d:f4 14.cb4×) 12.a:c5 d:b4 13.de3 b:d2 14.e:c3, но при этом положение значительно упрощается и трудно избежать ничейного исхода.

4...fg7?! Ход, долгое время считавшийся проигрывающим. Лишь в 1978 г. гроссмейстеру В. Габриеляну удалось вдохнуть новые идеи в это острое продолжение. К более спокойной игре ведет 4...hg7 5.ab2! (проигрывает 5.gh2? cd4! 6.e:c5 fg5, и на 7.fe3 или 7.de3 решает 7...ed4! 8.c:e5 ef6×) 5...hg5! 6.f:h6 ed4 7.c:e5 d:h2 8.b:d6 c:e5 9.bc3 (на 9.ab4 fg5! 10.h:d6 e:a3 с обоюдоострой позицией) 9...ef4 10.e:g5 f:h4. Правда, и здесь инициативой владеют белые. После 4...fg5 у них есть два неплохих ответа: 5.gh4 и 5.ed4 g:e3 6.d:b6 a:c5 7.f:b6 c:a5 8.bc5 с лучшей игрой в обоих случаях.

5.ba5 ab6! Продолжение, впервые встретившееся в партии В. Сафронов — В. Габриелян (XXXVIII чемпионат СССР, 1978). Остальное проигрывает, например, 5...fg5? 6.cd4! e:c3 7.d:b4 cd4 (не спасает и 7...ef6 8.gh4 de5 9.b:d6 e:g3 10.gh2 c:e5 11.h:d6 dc7 12.ab2! c:e5

13.bc3 bc7 14.cd4! e:c3 15.cd2 с выигрышем) 8.e:c5 g:e3 9.f:d4 gf6 10.gh4 hg5 (на 10...de5 решает 11.cd2! e:c3 12.cb6×) 11.ed2! gf4 (если 11...de5, то 12.cb6! e:e1 13.gf2!×) 12.de3 f:d2 13.c:e3 de5 (на 13...hg7 следует 14.hg5! f:h4 15.de5 d:d2 16.cb6 с разгромом) 14.cd6! с выигрышем белых, как было в партии И. Тимковский — В. Нарский, 1931.

6.cb4! fg5 7.dc3! gh4 8.cd4 e:c3 9.b:d2 gf6 10.dc3! Проигрывает 10.ab2? ba7 и т. д.

10...fe5 11.cb2! В упомянутой партии В. Сафронов — В. Габриелян белые ошибочно сыграли 11.cd4? e:c3 12.cb2, что после 12...cd2! 13.e:c3 hg7 14.cb4 ef6 15.bc3 fg5 16.cd4 gf6 17.gh2 de5! 18.f:d6 (не спасает 18.b:d6 e:c3 19.ab4 c:e5 20.f:d6 cd2! 21.a:c7 d:b6 22.e:c1 fe5×) 18...c:c3 19.b:d2 fe5 20.a:c7 d:b6 привело к выигрышу черных.

11...ef6! Серией точных ходов белые достигли преимущества, и теперь черным приходится внимательно защищаться. Проигрывает 11...hg7? ввиду 12.cd4 e:c3 13.b:d4 gf6 14.ed2! (только так, с идеей препятствовать размену 14...fe5 15.d:f6 e:g5 ввиду 16.dc3 de7 17.cd4, ef6 18.ab4 c:a3 19.de5×) 14...ba7 15.ab2 fe5 (не проходит 15...hg5 16.f:h6 de5 из-за 17.dc3! cb4 18.a:c5 cd6 19.a:c7 d:h2 20.bc3! d:b6 21.hg7×) 16.d:f6 e:g5 17.dc3 de7 18.cd4 ef6 19.de5! f:d4 20.gh2×. После разменного маневра 11...hg5 12.f:h6 cb4 13.a:a7 cb6 14.a:c7 d:b6 15.a:c5 d:h2 16.bc3 у белых огромное преимущество.

12.cd4 e:c3 13.b:d4 de7 14.ab2 ba7 15.ed2 fg5 16.de5 hg7 17.gh2.

См. диаграмму.

Эта важная позиция может возникнуть из различных дебю-

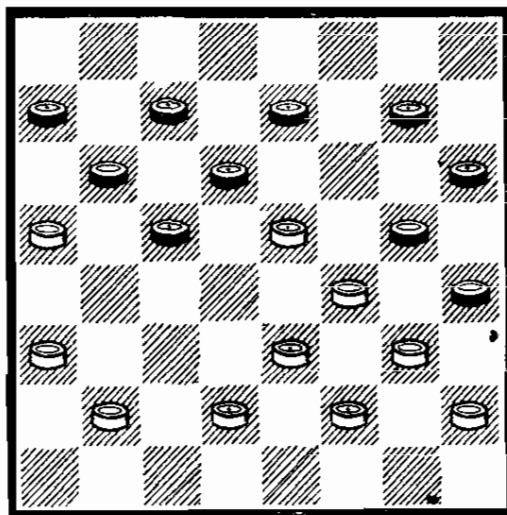

тов — например, «Кол», «Косяк» и т. д. Положение черных нелегкое. Так, в партии А. Кандауров — М. Юдин (XXXVII чемпионат СССР, 1977), разыгранной дебютом «Косяк», последовало: 17...cb4? 18.a:c3 ba5 19.cd4 ab6 20.dc3 ef6 21.ab4 bc5 22.d:d8 f:d4 23.c:c7 a:a1 24.cb8, и вскоре белые реализовали перевес. Однако путь к спасению у черных есть:

17...cd4! 18.e:c3 dc5 19.cd4. Не выигрывает и 19.fe5 cd4 20.e:c5 b:f6 21.cd4 cd6! 22.ab4 de5 23.dc5 [при 23.bc3 к ничьей ведет как 23...ed6 24.dc5 ab6! и т. д., так и 23...gf4! 24.dc5 ed4! 25.c:e5 f:d6 26.gf4 fg5 27.de3 gf6 28.fg3! h:b6 29.a:g7 с равенством (Г. Хацкевич — А. Власенко, 1978)] 23...ed6 24.c:e7 f:d8 25.bc5 gf6 26.bc3 de7 27.cb4 ed6! 28.c:e7 f:d8 29.bc5 gf4 30.cd6! e:c7 31.g:e5 de7!, достигая ничьей. (Указано мастером Г. Хацкевичем).

19...cd6 20.a:e5 ef6 21.d:b6 f:d4 22.e:c5 g:g1 23.bc3! h:f2 24.bc7 gf6! 25.ab4! fe1! 26.cd8 g:b6 27.d:a5 eh4 (с угрозой 28...ab6), и у белых нет выигрыша.

#### Система V: 2...gf6

(Предыдущие ходы: 1.gf4 fe5 2.hg3)

Рассмотрим два варианта: I.3.ed4 и II.3.cb4!



### Вариант I: 3.ed4

(Предыдущие ходы: 1.gf4 fe5  
2.hg3 gf6)

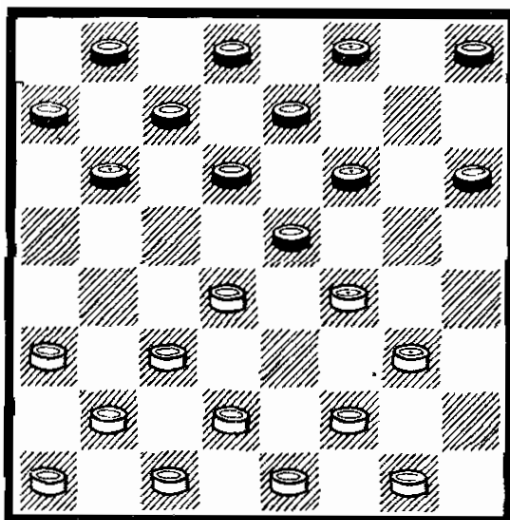

Игра на связку здесь не в духе позиции, и черным удастся перехватить инициативу.

3...bc5! Остальное слабее. Например, 3...ba5 4.dc5 d:b4 5.a:c5 с преимуществом у белых. Или 3...hg7 4.fe3 ba5 (на 4...bc5 5.d:b6 a:c5 хорошо 6.cd4! e:c3 7.b:b6 c:a5 8.gh4, и нельзя 8...fe5? 9.hg5! e:g3 10.ef4 g:e5 11.cb2 h:f4 12.ab4×) 5.gh4 (к острой игре ведет 5.ab4. Например, 5...cb6 6.ba3 bc5 7.d:b6 a:c5 8.cd4 e:c3 9.gh4 с богатыми комбинационными возможностями) 5...e:g3 6.h:f2 hg5 (при 6...de5 7.ef4 e:g3 8.f:h4 у черных трудности с развитием левого фланга) 7.dc5 d:b4 8.a:c5, и положение белых предпочтительнее.

4.d:b6 a:c5 5.cb4. Пожалуй, при 5.fe3 fg5 6.cd4 e:c3 7.b:b6 c:a5 8.ab2 и т. д. белым легче уравнять игру, но это ведет к упрощениям.

5...ed4! 6.ba5. И в других случаях у черных перспективная позиция. Например, 6.de3 fg5 7.cd2 [на 7.ba5 можно как 7...fg7 (см. основной вариант), так и 7...ef6 8.gh4 (8.gh2 fe5!) 8...fe5 9.h:f6 e:g3 10.f:h4 d:f2 11.g:e3 fg7 с преиму-

ществом у черных] 7...ef6! 8.gh4 (нельзя 8.dc3? fe5 9.gh4 e:g3 10.h:f6 gh2×; плохо и 8.ba5? gh4 и т. д.) 8...fe5 9.h:f6 e:g3 10.f:h4 d:f2 11.g:e3 fg7, и положение белых хуже. Если 6.gh4, то 6...fe5! 7.fg3 ef6, и у черных большое преимущество.

6...fg7! План, предложенный мастером В. Гагариным. Прежде в теории рассматривалось 6...fe5 7.de3 hg7 8.ab4! или 6...fg5 7.gh4! g:e3 8.d:f4 hg7! 9.cd2 gf6 10.de3! fg5! 11.h:f6 e:g5 с равенством в обоих случаях.

7.de3 fg5. В создавшемся сложном положении позиционный перевес на стороне черных. Партия В. Чечиков — В. Гагарин, 1963, завершилась так: 8.gh2? ef6! 9.cd2? (оставалось 9.gh4 с шансами на ничью) 9...cb4!!, и при любом взятии белые проигрывают. Если 8.cd2, то 8...ef6! (сохраняя возможность 9.gh2? cb4!!×), и белым нужно думать о защите. В случае 8.gh4 ba7 9.h:f6 g:g3 10.f:h4 d:f2 и т. д. черные овладевают центром и вновь добиваются преимущества.

### Вариант II: 3.cb4!

(Предыдущие ходы: 1.gf4 fe5  
2.hg3 gf6)

Лучший ответ, ведущий к перспективной для белых игре.

3...ed4. Последствия хода 3...bc5 были нами рассмотрены ранее (см. систему IV, вариант II). Если 3...ba5, то 4.bc5 d:b4 5.a:c5 ed4 6.cd6 e:c5 7.fe5 с лучшей игрой у белых. На 3...fg5 также хорошо 4.bc5, и шансы белых предпочтительнее.

4.e:c5 b:d4.

См. диаграмму на с. 215.

Этот смелый выпад на территорию соперника приводит к острой, интересной борьбе,

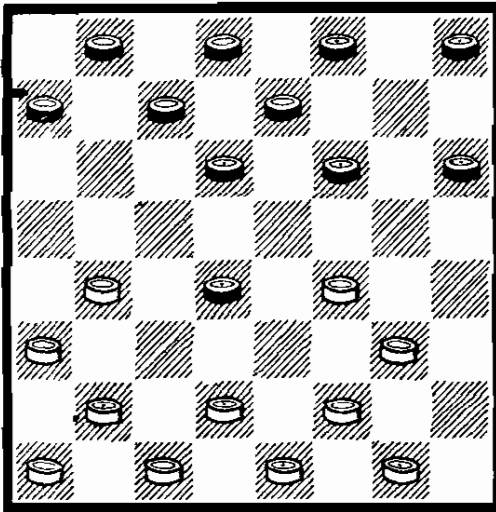

где белым нелегко доказать преимущество своей позиции.

5.de3! При других ответах инициатива переходит к черным. Например, 5.ba5 fg5 (заслуживает внимания и 5...ab6 6.de3 bc5, и т. д.) 6.de3 dc5 7.cd2 gh4 8.gh2 (проигрывает 8.dc3? ed6 9.c:e5 hg5 10.f:h6 d:d2! 11.e:c3 cb4 12.a:c5 cb6×) 8...hg7 9.bc3 d:b2 10.a:c1 cb6 11.a:c7 d:b6. Правый фланг белых не развит, поэтому их положение хуже.

5...cb6 6.e:c5 b:d4 7.ed2. Встречалось и 7.ba5 fg5! [на 7...bc7 можно 8.bc3 d:b2 9.a:c3 с преимуществом у белых (А. Семенов — В. Городецкий, 1957)] 8.ed2 (к примерно равной игре ведет 8.bc3 d:b2 9.a:c3 g:e3 10.f:d4 hg7 11.cd2 gf6 12.de3 de5! и т. д. Хуже 8.ab4 g:e3 9.bc5 d:b4 10.a:e5 hg5 11.f:d4 gf4, и положение черных активнее) 8...g:e3 9.d:f4 ef6! 10.cd2 dc7! 11.bc3! d:b2 12.a:c1 fg7! (препятствуя ответам 13.fe3 и 13.gh4) 13.ab2 ab6 14.bc3. В партии В. Голосуев — В. Литвинович (первенство ВЦСПС, 1969) черные поспешили форсировать ничью путем 14...dc5 15.de3 cd6 16.a:e5 f:b2 17.c:a3 gf6 и т. д. Между тем, после сильнеешего 14...bc5! 15.gh2 ba7! 16.cb2 fg5 17.fe5 d:f4 18.g:e5 gf6 19.e:g7 h:f6 о ничьей при-

шлось бы заботиться белым.

7...bc7! Хороший план, предложенный гроссмейстером В. Абаулиным. Ранее играли 7...dc7 8.bc3! (не дает перевеса 8.de3 cb6 9.e:c5 b:d4 10.ba5 hg7! 11.gh4 fe5 12.fg3 gf6! 13.ab4! dc5! 14.b:d6 e:c7 15.gh2! fe5 16.f:d6 c:e5, и игра уравнивается) 8...d:b2 9.a:c3 ab6 (после 9...fg5 10.fe3 gh4 11.ed4 h:f2 12.g:e3 у белых мощный центр) 10.ba5 fg5 11.gh4 g:e3 12.f:d4! с преимуществом у белых, как было в партии А. Крюков — Б. Миротин, 1940.

8.ba5. Рассмотрим другие возможности белых:

I. 8.de3 cb6 9.e:c5 b:d4 10.bc3 d:b2 11.a:c3 ab6 12.cd2 fg5 13.fe3 ba5 14.bc5 d:b4 15.a:c5 gh4 16.ed4 h:f2 17.g:e3 fg7! 18.fe5 gf6 19.e:g7 h:f6 20.ef4 fg5 21.de3 gh4 22.fe5 ef6 23.e:g7 h:f8 24.ef4 fe7 с ничьей.

II. 8.bc3 d:b2 9.a:c3 cb6! (в отличие от продолжения с 7...dc7 здесь трудности подстерегают белых. В частности, как указал гроссмейстер В. Абаулин, проигрывает 10.gh4? fg7! 11.fg3 fg5 12.h:f6 e:e3 13.d:f4 hg5! 14.f:c5 b:b2×) 10.fe3! fg5 11.gh2! (вновь нельзя 11.gh4? fg7 12.h:f6 g:g3 13.gh2 ef6 14.h:f4 hg5 15.f:h6 hg7×) 11...dc5 [к равной игре ведет и 11...bc5 (Л. Симкин — А. Фоми, 1956)] 12.b:d6 e:c5 13.gh4 fe7 14.h:f6 e:g5 15.cb4 cd4 с равенством.

8...fg5 9.ab4. Интересный ответ, предложенный мастером А. Злобинским. В партии А. Капнудель — В. Абаулин (XVII чемпионат СССР, 1954) белые избрали упрощающую игру продолжение: 9.bc3 g:e3 10.d:f4 d:b2 11.a:c3 dc5 12.cb4 cb6 13.a:c7 d:b6 14.b:d6 e:c5 15.gh4 cb4 16.a:c5 b:d4 17.fe3 d:f2 18.g:e3 fe7 19.ed4 ab6 20.cb2

hg7 21.bc3 gf6 22.cb4 hg5!  
 23.f:h6 ed6 с ничьей.  
 9...g:e3 10.d:f4 ef6 (вынужденно ввиду угрозы 11.gh2).  
 Позиция после 10...ef6 требует дальнейшей аналитической и практической проверки. В частности, заслуживает внимания 11.bc3. Нельзя 11.cd2? de3! 12.f:d4 fe5 13.d:f6 de7 с разгромом. В партии А. Злобинский — А. Бабаян, 1967, было: 11.gh4 fe5? (сильнее 11...fe7!, и у черных не хуже).

12.fg3 hg7 13.ba3 gf6 14.ab2 fg5! (плохо 14...fe7? 15.bc3 d:b2 16.bc5 и т. д. После 14...cb6? 15.a:c7 d:b8 16.f:d6 de3 17.bc5 dc7 18.bc3 c:e5 19.cb4 ed4 20.cd6 осложнения складываются в пользу белых) 15.h:f6 e:g7 16.gh2 fe7 17.fg5 h:f4 18.g:c3 de5, и точной защитой черные в дальнейшем сумели достичь ничьей.

#### Отказанные системы «Игры Каулена»

Рассмотрим две системы: I.1.gf4 dc5 и II.1.gf4 ba5. В обоих случаях черные отказываются от характерного для «Игры Каулена» ответа 1...fe5 и переводят игру в другое русло. Самостоятельных названий эти дебютные построения не имеют; в литературе их обычно именуют «Отказанная игра Каулена».

#### Система I: 1.gf4 dc5

2.cb4. При 2.cd4 игра переходит в русло других дебютов. 2...ed6. После 2...fg5 3.b:d6 e:c5 создается позиция одной из отказанных систем дебюта «Косяк».

3.ba5. Мастер В. Голосуев неоднократно избирал острое, неисследованное продолжение 3.fg3. Любопытно протекала партия В. Голосуев — А. Николаенко (1972, по переписке): 3...fg5 [нельзя 3...ba5? 4.gh4

a:c3 5.b:b6 a:c5 6.ab4 c:a3 7.fg5, выигрывая шашку. Слабо 3...fe7? 4.gf2 ba5 5.gh4 a:c3 6.b:b6 a:c5 7.fg5 h:f4 8.e:g5 gh6 9.fe3, и владение полем h6 при отсутствии черной шашки f8 дает большое преимущество белым (В. Голосуев — В. Гавриленко, 1972, по переписке)] 4.bc3 ha5 (в партии В. Голосуев — Б. Розенфельд, 1965, последовало: 4...gf6 5.ba5 gh4 6.cd4 h:f2 7.e:g3 fg5 8.gf2 gh4 с обоюдоострой игрой) 5.fe5 d:f4 6.g:e5 cd6 7.e:c7 b:d6 8.ef4 g:e3 9.d:f4 gf6 10.gf2 de7? (лучше 10...hg7 11.fg3 de5 с равенством) 11.fg3 hg7 (проигрывает 11...fe5? 12.fg5! h:f4 13.cd4!×) 12.ef2 fe5! (после 12...fg5 13.fe3 gf6 14.gh4 de5 15.f:d6 gf4 16.e:g5 h:f4 17.cb2!, как показывает анализ, у белых шансы на победу, например, 17...fe3 18.dc7! и т. д.) 13.fe3 gf6 14.cb2 cd4! (на 14...ab6? или 14...fg7? решает 15.gh4! e:g3 16.h:f4 fe5 17.fg5!×) 15.e:c5 fg7! 16.gh4 e:g3 17.h:f4 fe5 18.fg5 h:f4 19.cd4 e:c3 20.b:d2 d:b4 21.a:c5 ef6!, и точной защитой черные в дальнейшем сумели спасти пол-очка. (Примечания мастера В. Голосуева).  
 3...fe7.

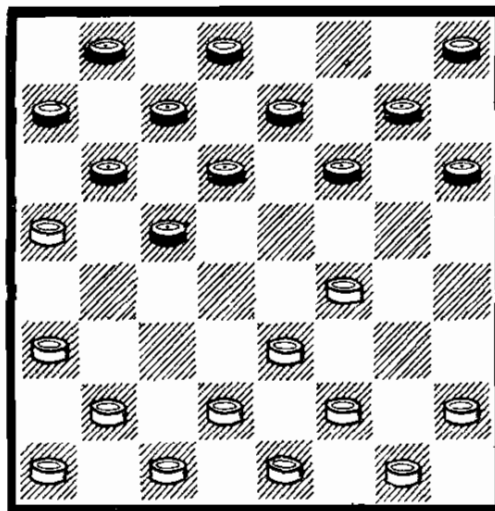

Рассматриваемая система не так уж часто встречается на практике, поэтому она таит

в себе много неизведанных возможностей. Немало труда в разработку этой системы вложил мастер В. Голосуев, с партиями и анализами которого читатель познакомится. Приводимые варианты — лишь канва для дальнейших исследований этого нешаблонного дебютного построения.

4.bc3. Заслуживает внимания 4.hg3. Встречалось и 4.fg3 fg5 5.fe5 (после 5.gh4 cd4 у черных не хуже) 5...d:f4 6.g:e5 ef6 (в партии А. Бондаренко — В. Голосуев, 1965—1966, по переписке, черные избрали иной план: 6...gh4 7.ef4 gf6 8.e:g7 h:f8 с острой игрой) 7.ef2 f:d4 8.hg3! gh4 9.gf4 gf6 10.dc3! (плохо 10.fe5? fg5 11.e:c3 gf4 12.e:g5 h:f4 13.fe3 hg3! 14.e:g5 cb4 15.a:c5 b:d4 16.c:e5 cb6 17.a:c7 b:h6 и т. д.) 10...hg7 11.c:e5 f:d4 12.cd2 de7 13.bc3! (в партии В. Чечиков — З. Цирик, 1956 было: 13.dc3? hg3!, и при любом взятии белые проигрывают) 13...d:b2 14.a:c1 (материальный перевес черных компенсируется скованностью их правого фланга) 14...cd4! 15.e:c5 b:d4 16.ab2 gf6 17.fg3 h:f2 18.g:c5 fg5 19.ba3 g:e3 20.d:f4 ef6 21.cd2 с ничьей (Вариант указан гроссмейстером З. Цириком).

4...cb4 5.a:c5 d:b4?! Острое продолжение. Спокойнее 5...b:b2 6.a:c3 dc5 (можно и 6...fg5), но это ведет к ясной, более перспективной для белых игре. Например, 7.hg3 cb4 (на 7...fg5 или 7...ed6 следует 8.gh4 с лучшими шансами у белых) 8.fe5! (но не 8.gh4? ba3!, и над позицией белых нависают комбинационные угрозы: нельзя 9.fg5? h:f4 10.e:g5 ed6! 11.g:c5 cb6×, а на 9.gh2 следует 9...cd6!, угрожая 10...ab6. Указано мастером В. Голосувым) 8...f:b2 9.a:a1, и у черных пассивная позиция.

6.hg3. Иначе играли белые в партии Б. Дружинин — В. Голосуев (1970—1971, по переписке): 6.ab2 ba3 7.cd4 (нельзя 7.fg3? cd6×. Слабо 7.hg3? ed6 8.gh4 fe5 9.fg3 bc5 10.ed4 c:g5 11.h:d4 gf6, и положение белых тяжелое, К. Кетлер — В. Голосуев, 1970—1971, по переписке) 7...fg5 8.fg3 ed6 9.bc3 gh4 10.gf2 dc5! (как показал дальнейший ход борьбы, создавшиеся связки в пользу черных) 11.fe5 hg5 12.gf4! (проигрывает 12.cb4? gh6 13.b:d6 gf4 14.e:g5 h:f6 15.e:g7 c:c3 16.d:b4 a:c5 17.a:c7 h:f8×) 12...gh6 13.hg3! (плохо 13.cb4? hg7! 14.b:d6 bc5! 15.d:b4 a:c5 16.d:b6 a:c5 с последующим 17...de7 и 18...ef6) 13...cb4 14.ed6 c:e5 15.f:d6! bc5 16.d:b6 a:e7 17.cd4 bc3! 18.d:b4 (при 18.d:b2 dc7 черные организуют прорыв на правом фланге соперника) 18...a:c5 19.d:b6 ba7! 20.cd2! a:c5 21.dc3 hg7 22.gf4? (после 22.cd4 ничья для белых достижима) 22...cd4! 23.c:e5 dc7!, и белые сдались (Примечания мастера В. Голосужева).

6...ba3 7.gh4 fg5 8.h:f6 g:g3 9.f:h4 ef6 10.ef2! Этот план игры и анализ его последствий разработаны Л. Раммом. Можно и 10.cd4 bc5 11.d:b6 a:c5 12.ab2 с инициативой у белых. В партии О. Калинин — В. Голосуев, 1968, было сыграно: 10.gf2 bc5 11.ab2? (проигрывает и 11.fg3? ab2! 12.c:a3 cb4 13.a:c5 cb6×; следовало играть 11.ef4! cb6! 12.a:c7 b:d6 с интересной борьбой) 11...fe5 12.cb4 cd4! 13.e:c5 hg5! 14.h:d4 ab6 15.c:a7 a:g1, и черные выиграли.

10...bc5! Плохо 10...fe5? 11.hg5! h:f4 12.e:g5 bc5 13.gh6 de7 14.gh2 cb4 15.fe3 ab6 16.hg3 ed6 17.ef4 bc5 18.ab2! ba7 19.ab6! c:a5

20.fg5 с выигрышем. Слабо и 10...hg7? 11.ef4!, препятствуя размену 11...fe5? 12.f:d6 c:e5 13.a:c7 b:d6 ввиду 14.hg5! h:f4 15.cb2 a:e3 16.f:h8X.

После 10...bc5! белые располагают выбором хороших ответов, (например, 11.fg3, 11.cd4 и т. д.), и их положение, безусловно, предпочтительнее. В. Голосуев указывает на возможное, но отнюдь не обязательное продолжение: 11.ef4 cb6 12.a:c7 b:d6 13.fe3 ab6 14.cd4 hg5! 15.f:h6 hg7 16.h:f8 de5 17.f:b4 e:e1 18.bf8 bc5 19.f:b4 e:a5 20.cd2 a:e1 21.gf2 e:g3 22.h:f2 с ничейным окончанием.

Система II: 1.gf4 ba5.

Рассмотрим четыре варианта: I.2.cd4; II.2.cb4 a:c3 3.b:d4; III.2.cb4 a:c3 3.d:b4 и IV.2.hg3.

Вариант I: 2.cd4

(Предыдущие ходы: 1.gf4 ba5)

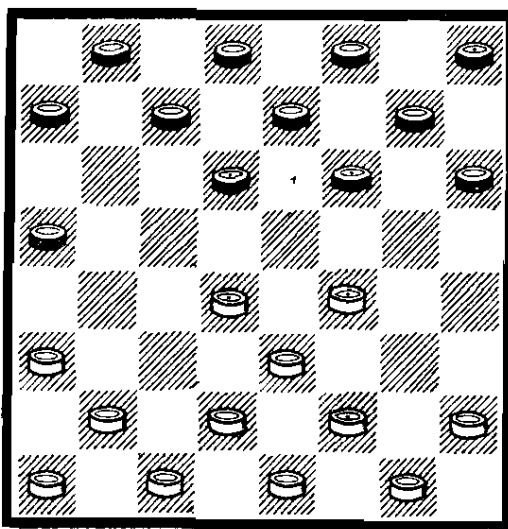

2...fe5 3.d:f6 g:g3. Б. Блиндер ввел в турнирную практику иное взятие: 3...e:g5. Далее возможно: 4.ab4 (к тому же ведет 4.bc3 gf6 5.cb4 a:c3 6.d:b4 и т. д. В партии А. Капнудель — Б. Блиндер, 1953,

белые избрали план с 4.dc3 ab6 5.cb4 a:c3 6.b:d4 dc5 7.ab2 gh4 8.bc3 gf6. В результате центральные шашки белых оказались под связкой, и белым с трудом удалось достичь ничьей) 4...a:c3 5.d:b4 gf6 6.bc3 hg7 7.ab2 [слабее 7.ba5? dc5!, и черные перехватывают инициативу (М. Бурковский — Б. Блиндер, 1938)] 7...gh4 8.ba3 fg5, и игра сводится к одному из вариантов «Городской партии», где правильно защищаясь, черные достигают равенства.

4.h:f4. Рассмотрим два продолжения: I.4...hg7 и II.4...dc5.

Продолжение I: 4...hg7

(Предыдущие ходы: 1.gf4 ba5 2.cd4 fe5 3.d:f6 g:g3 4.h:f4)

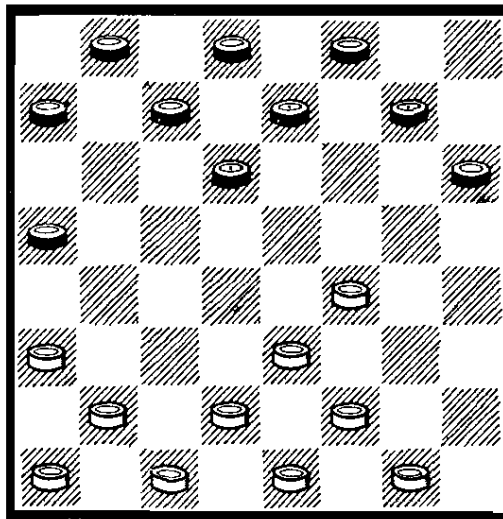

Здесь обычно встречаются два разветвления:

I.5.ab4 a:c3 6.b:d4 и II.5.ed4

Разветвление I:  
5.ab4 a:c3 6.b:d4.

(Предыдущие ходы: 1.gf4 ba5 2.cd4 fe5 3.d:f6 g:g3 4.h:f4 hg7)

6...ab6. Наиболее идейное продолжение. К ненужным упрощениям ведет 6...gf6 7.dc5 d:b4 8.fe5.

7.ab2. Выпад 7.de5 приводит к сложным, но более приятным

для черных построениям после 7...bc5 8.ab2 ef6 или 8...ba7 и т. д.

7...dc5. Можно и 7...ba5 с интересной игрой. Партия Л. Рамм — С. Лиознов (VII чемпионат СССР, 1938) продолжалась так: 8.gh2 (сохраняя ударную колонну: d4-e3-f2. Например, если теперь 8...gf6, то 9.dc5 d:b4 10.fe5 с равенством) 8...ba7 (на 8...cb6 хорошо 9.de5!) 9.de5! hg5 10.f:h6 d:f4 11.e:g5 gf6 12.bc3 f:h4 13.cd4 cd6 14.de5 d:f4 15.fg3 h:f2 16.e:e5 ab6 17.dc3 bc5? (уравнивало игру 17...dc7!) 18.ed6! cd4 (на 18...cb4 решает 19.hg7!×) 19.c:e5 e:c5 20.ef6 cd4 21.hg3! ab4 22.gf4 bc3 23.fg7 de7 24.fg5! ef6 25.g:e7 f:d6 26.gf8 de5 27.hg7, и белые выиграли.

8.bc3. На 8.fg3 можно 8...gf6, препятствуя 9.fe5? ввиду 9...cb4 10.e:g7 bc3 11.d:b4 bc5×.

8...cd6 9.gh2! Уже отмечалось, что идея этого хода — сохранить ударную колонну d4-e3-f2 (если теперь 9...gf6, то 10.cb4! c:a3 11.de5 с равной игрой). Слабее 9.fg3 gf6 10.gh4 ba5 11.d:b6 a:c7 с преимуществом у черных (М. Циркин — В. Литвинович, 1980) Проигрывает 9.de5? dc7 с последующим 10...ba7 и 11...hg5×.

9...ba5. Можно также 9...ba7 или 9...gf6 с примерным равенством.

10.d:b6 a:c7 11.cd4 cb6 12.de5! ba5. Проигрывает 12...dc5? 13.fg3! cb4 [не спасает 13...ba5 14.gh4 bc7 (14...cb4 15.ed6 e:c5 16.ed4×) 15.hg3! ed6 16.hg5 с выигрышем] 14.gh4 dc7 (грозило 15.ed6 и 16.ed4×. Если 14...bc7, то 15.hg3 ed6 16.hg5×) 15.hg3! ba5 (на 15...ba3 16.hg5×) 16.ed6!! c:e5 17.f:d6 e:c5 18.gf4 gf6 (иначе 19.ed4×) 19.fg5 h:f4 20.e:e7 f:d6 21.hg5 с выигрышем белых

(Г. Куперман — В. Гагарин, 1963).

Если 12...dc7, то 13.fg3 ba5 14.ed4! cb6 (нельзя 14...ab4? 15.dc5! ba3 16.cb6× или 16.gh4 d:b4 17.cb2×) 15.e:c7 b:d8 16.dc5 с более активной позицией у белых.

13.e:c7 b:d6 (или 13...d:b6), и шансы сторон равны.

#### Разветвление II: 5.ed4

(Предыдущие ходы: 1.gf4 ba5 2.cd4 fe5 3.d:f6 g:g3 4.h:f4 hg7)

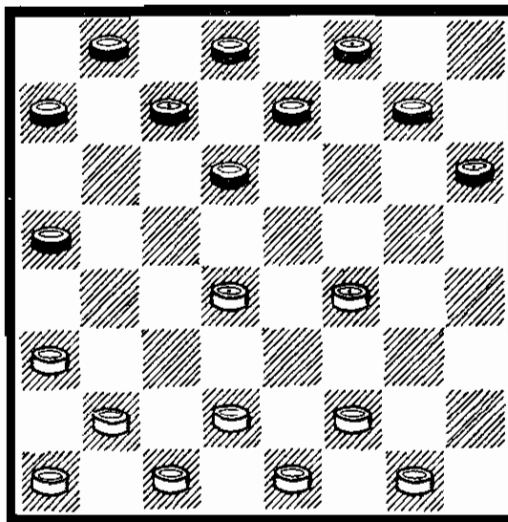

5...dc5. Этот размен приобрел популярность лишь в последние годы. Прежде играли 5...cb6 6.de5!, и у черных есть две возможности:

I. 6...dc5 7.ed6! cd4 (можно и 7...cb4 8.a:c5 b:d4 9.fg5 e:c5 10.dc3 h:f4 11.c:g3 с равной игрой) 8.fg5 (к упрощениям ведет 8.dc7 b:d6 9.fg5 h:f4 10.de3 f:d2 11.e:c7 ed6 12.c:e5 ab4 13.a:c5 b:f6) 8...e:c5 9.dc3 h:f4 10.c:g3, и шансы сторон равны. (вариант указан мастером Л. Раммом).

II. 6...bc7 7.bc3 (можно и 7.fg5 с неплохой игрой у белых) 7...ef6! [проигрывает 7...bc5? 8.cb4! a:c3 9.d:b4 ab6 (на 9...ef6 решает 10.cd2 f:d4 11.fg5 h:f4 12.de3 f:d2 13.e:e5 d:f4 14.b:b8×) 10.fe3

ba5 (вновь нельзя 10...ef6 ввиду 11.gf2 f:d4 12.fg5×) 11.fg5 (выигрывает и 11.cd2) 11...a:c3 12.cd2 h:f4 13.e:g5 d:h6 14.d:b8 с выигрышем белых] 8.cb4! a:c3 9.d:b4 f:d4 10.bc5 d:b4 11.a:e3, и положение белых предпочтительнее (А. Николаенко — В. Гагарин, XXIII чемпионат СССР, 1963).

Возможно и 5...ab6 6.de5! bc5 (хуже 6...dc5 ввиду 7.fg3!) 7.fg5 с примерно равными шансами.

6.d:b6 a:c5 7.bc3 gf6 8.cb2. В случае 8.cb4 a:c3 9.d:d6 c:g3 10.f:h4 у белых образуется бортовая шашка h4, поэтому их положение пассивное.

8...cd6. Любопытное продолжение встретилось в партии Б. Кузнецов — С. Маншин, 1971: 8...cb6 9.fe5? (можно, к примеру, 9.fe3 с равенством) 9...f:d4 10.c:e5 hg5! 11.dc3? ba7! 12.cb4 a:c3 13.b:d4 c:e3 14.f:d4 dc7! 15.ef2 (нельзя 15.ef6 gf4! 16.f:d8 ba5×) 15...ed6 16.gh2 d:f4 17.fg3 fe7 18.g:e5 ed6 19.ab4 d:f4 20.ba5 fe3! 21.d:f2 gf4 22.fg3 fe3 23.gh4 ed2 24.hg5 del 25.gf6 ec3! 26.fe7 cd6!, и черные выиграли.

9.fe3! После 9.cb4? a:c3 белым приходится бить 10.d:b4 (нельзя 10.b:b6? dc5! 11.b:d4 fe5×) 10...fe5 11.fg3 ef6 12.bc3 bc7 с большим преимуществом у черных (И. Кутейников — Е. Куклев, XXXIV чемпионат СССР, 1974).

9...fe5 10.gf2! Слабее 10.gh2 e:g3 11.h:f4 ef6! 12.cb4 a:c3 13.b:b6 fe5 14.fg5 h:f4 15.e:g5 ba7, и, занимая центральные поля, черные достигают позиционного перевеса. После 10.fg5 h:f4 11.e:g5 cb4! 12.a:c5 d:b4 у белых лишь единственный шанс уравнять игру — путем 13.gf6 и 14.ba3.

10...e:g3 11.f:h4 ba7. У черных более активная позиция.

## Продолжение II: 4...dc5

(Предыдущие ходы: 1.gf4 ba5 2.cd4 fe5 3.d:f6 g:g3 4.h:f4)

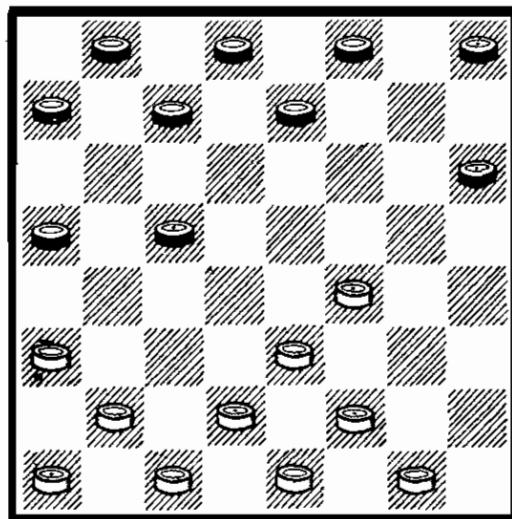

5.bc3. У белых есть и другие возможности. Остро протекала партия В. Габриелян — В. Литвинович (XXIII чемпионат СССР, 1963): 5.fg5 h:f4 6.e:g5 hg7 7.gh6 cd6 8.fg3 (белым необходимо вести игру на правом фланге, поскольку плохо 8.bc3? cb4 9.a:c5 d:b4, и для развития отсталой a1 белым придется выйти в центр, что крайне невыгодно в подобных позициях с «фланговой» игрой) 8...bc7 9.gh4 gf6 10.gh2 cb6! (на 10...cb4 11.a:c5 d:b4 последует 12.ba3, и если 12...cd6 13.a:c5 d:b4, то в создавшейся гамбитной позиции у белых запасной темп, а поэтому инициатива) 11.hg3 cb4 (можно и 11...dc7 12.gf4 cb4 13.a:c5 d:b4 14.ba3 bc3 15.d:b4 a:c3 16.cb2 cd6 17.b:d4 de5 18.f:d6 e:e3 19.ab4 ba5 20.bc5 fe5 с равенством) 12.a:c5 d:b4 13.ba3! bc3! 14.d:b4 a:c3 15.cb2 ed6 16.b:d4 de5 17.dc5 b:d4 18.ab4 (можно и 18.ed2) 18...de7 19.gf4! (но не 19.ab2? de3!×) 19...e:g3 20.h:f2, и партнеры заключили мир.

Можно и 5.dc3 hg7 (к более сложной игре ведет 5...ab6) 6.cb4 a:c3 7.b:b6 a:c5 8.ab2



gf6 9.bc3 ed6 10.fg3 [если 10.cd4 в расчете на 10...cb6? 11.de5! f:d4 12.fg5×, то 10...ba7 11.d:b6 a:c5 12.cd2 fe7 13.dc3 cb6, и у черных инициатива (Л. Рамм — В. Городецкий, XI чемпионат СССР, 1949)] 10...cb6, и создается та же позиция (с равными шансами), что и в основном продолжении.

5...hg7 6.fg3. При 6.cb4 a:c3 7.d:d6 c:g3 8.f:h4 положение черных активнее ввиду бортовой шашки h4 у белых.

Если 6.ab2, то 6...gf6 7.cd4! (слабее играли белые в партии В. Кузнецов — В. Литвинович, 1963: 7.fg3? fg5 8.gh4 cd6 9.h:f6 e:g5 10.cd4 fg7 11.d:b6 a:c7 12.bc3 gf6 13.cd4 ab6 14.dc3 de5! 15.f:d6 c:e5, и, оказавшись в тяжелом положении, белые не нашли правильного плана защиты. Эта очень важная позиция может получиться из различных дебютов. Подробнее она будет рассмотрена при анализе дебюта «Игра Петрова»). 7...cd6! (комбинация 7...cb4 8.a:c5 hg5 9.f:h6 fg7 10.h:d6 c:a1 отнюдь не опасна для белых. Напротив, играя 11.ef4, белые получают хорошие перспективы) 8.d:b6 a:c7 с лучшей игрой у черных. Такая же позиция возникает в варианте II, где будет дан детальный ее анализ.

6...gf6 7.cb4 a:c3 8.d:d6 e:c5 9.ab2 ab6 10.bc3 cd6 11.gh4

См. диаграмму.

Еще одна чрезвычайно важная позиция, часто встречающаяся на практике (например, из варианта «Городской партии»: 1.cd4 dc5 2.dc3 fg5 3.gh4 gf4 4.e:g5 h:f4 5.fg3 c:e3 6.g:e5 bc5! 7.ed6 c:e5 8.cd4 и т. д. и из других дебютов). Здесь нередко продолжают 11...ba5 12.cd2 de7 (нельзя 12...fe7? 13.hg5! f:h4 14.fe5 и cb4×) 13.cb4! a:c3 14.d:b4 fe5 15.ed2 e:g3

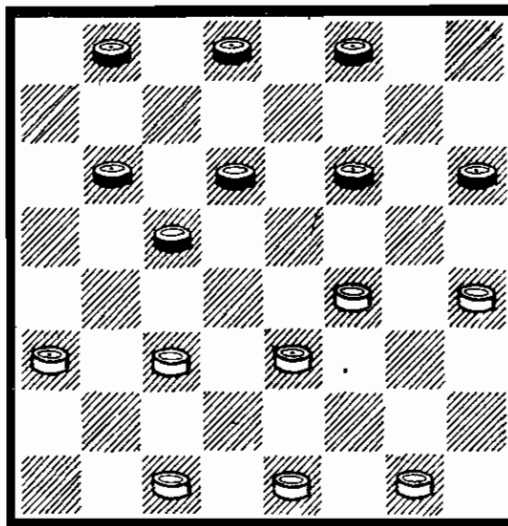

16.h:f2 ef6 17.dc3 fe7 18.cd4 ba7 19.d:b6 a:c5 20.ed4 c:e3 21.f:d4 de5 22.dc5 ed6! 23.c:g5 h:f4 24.gf2 fg3! 25.f:h4 ef4, и черные достигают ничьей.

Есть у черных и менее известная возможность: 11...fe7 12.cd2 fg5 13.h:f6 e:g5 14.cd4 ba5 15.d:b6 a:c7 16.dc3 de7 17.cd4 ef6 18.dc5 d:b4 19.a:c5 fe5 20.f:d6 c:e5 21.cb6 gh4 с равенством (Н. Негра — Б. Герцензон, 1980).

И, наконец, самое главное. Ранее считалось, что в позиции на диаграмме после 11...ba5 белым невыгодно идти на симметрию путем 12.ed2 de7, ибо «чей ход — у того хуже». Казалось бы, действительно, проигрывает 13.gh2? ba7 14.hg3 ab6 15.cb2 fe5 16.hg5 ab4! 17.c:c7 d:b8 18.f:b4 h:h2×. Не спастись белым и при 13.gf2? fe5 14.fg5 h:f4 15.e:g5 bc7 16.gh6 cd4! 17.cb2 dc5 (можно и 17...ef6 18.fg3 fg5! 19.h:f4 de3 20.hg5 e:c1 21.gh6 c:g5 22.h:f4 cb6 23.fg5 fe7! и т. д.×) 18.fg3 (18.hg5 ed6 19.de3 fe7!×) 18...ed6! 19.hg5 fe7! 20.gh4 ef6 21.g:e7 d:f8 22.hg5 ef4, и черные выигрывают.

После 13.cd4 ba7 14.d:b6 a:c5 белым нужно точно защищаться: 15.gf2! fe5 16.fg5 h:f4 17.e:g5 cb4 18.a:c5 d:b4 19.fg3! или 19.fe3 ef4

20.gf6! e:g5 21.h:f6 fg3 22.ed4 gh2 23.fe7! f:d6 24.de5 d:f4 25.dc3 b:d2 26.c:g5, достигая ничьей.

Однако план с 13.cb2! (указан мастером Н. Негрой) дает белым, по меньшей мере, равные возможности: 13...ba7. Можно 13...bc7 14.cd4 cb4 15.a:c5 d:b4 16.ba3 cd6 17.a:c5 d:b4 18.dc3! b:d2 19.e:c1 ed6 20.hg5! f:h4 21.de5, вынуждая черных добиваться ничьей путем 21...dc5 22.ef6 hg3! 23.f:h2 hg5! и т. д. (В. Литвинович — В. Сафронов, ХЛI чемпионат СССР, 1981). Другие ответы черным явно не сулят перспектив.

14.gf2 (можно и сразу 14.fg5 с теми же идеями) 14...ab6! Проигрывает как 14...fg7? 15.cd4!×, так и 14...fe5? 15.fg5 h:f4 16.e:g5 ab6 17.fg3!×. 15.fg5 h:f4 16.e:g5 fg7! Лучшее для черных — форсировать ничью. После 16...de5 (16...fe5? 17.fg3×) 17.fe3 ef4 18.gh6 fg3! (но не 18...fe5? 19.e:g5 ed6 20.gf6! e:g7 21.hg5×) 19.h:f2 fe5 20.fg3 ed4! (нельзя 20...ed6? 21.hg7! f:h6 22.ef4×) 21.c:e5 fg7 от черных еще требуется аккуратность в защите. 17.gh6 fe5 18.h:f8 ed4 19.c:c7 b:d8 20.f:b4 a:a1 с ничейным окончанием, как было в партии В. Литвинович — И. Доска (Кубок СССР, 1980).

### Вариант II:

2.cb4 a:c3 3.b:d4

(Предыдущие ходы: 1.gf4 ba5)

См. диаграмму.

3...fe5! 4.d:f6 g:g3 5.h:f4 hg7 6.ab2 gf6 7.bc3 ab6. И эта позиция весьма актуальна, она может возникнуть и в других дебютах. Наличие запасных темпов (т. е. ходов) у черных и неудачное в данном случае расположение белой шашки на f4 свидетельствуют о том, что шансы черных явно предпочтительнее.

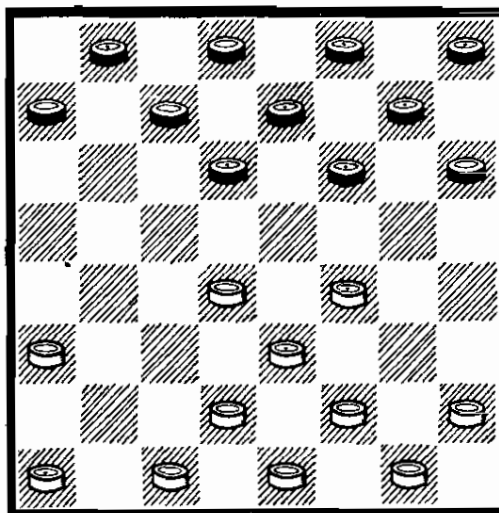

8.fg3. Если 8.ed4, то 8...fg5 9.de3 [после 9.de5 g:e3 10.d:f4 bc5 11.cb4 fg7 12.fg5 h:f4 13.e:g3 cb6 14.ba5 de5 15.a:c7 b:d6 16.fe3 gh6 преимущество у черных (С. Петров — З. Цирик, XXIV чемпионат СССР, 1964)] 9...ef6 10.cd2 dc5! (слабее играли черные в партии А. Семенов — П. Святой, 1954: 10...de7 11.gh2 de5 12.f:d6 c:e5 13.fg3 ed6 14.ab4 ba5? 15.gh4 ef4 16.de5! с выигрышем) 11.fe5 fe7 12.e:g7 h:f8 13.fg3 gh4 14.gf4 ef6, и положение белых трудное, поскольку нельзя 15.fe5? fg7 16.cb4 ba5! 17.b:d6 gh6 18.e:g7 c:c3 19.d:b4 h:f8 20.bc5 ab4×. 8...ba5 9.gh4 cb6 10.cb4 (и при 10.fg5 h:f4 11.e:g5 bc5 у белых хуже) 10...a:c3 11.d:b4 fg5 12.h:f6 e:g5 13.ba5 bc5 14.cb2 fe7 15.bc3 ef6.

Преимущество на стороне черных, но, точно защищаясь, белые могут достичь ничьей. Так протекала партия Ю. Арустамов — В. Абаулин (XXV чемпионат СССР, 1965).

### Вариант III:

2.cb4 a:c3 3.d:b4

(Предыдущие ходы: 1.gf4 ba5)

3...fg5. На 3...fe5 хорошо отвечать 4.hg3 (см. систему III «Игры Каулена»). Можно и 4.bc5, сводя игру к одному из

вариантов дебюта «Отыгрыш».

После 3...fg5 рассмотрим два продолжения: I.4.bc5 d:b4 5.a:c5 и II.4.bc3. Отметим, что оба они могут получиться и в дебюте «Отыгрыш.»

Продолжение I:  
4.bc5 d:b4 5.a:c5

(Предыдущие ходы: 1.gf4 ba5  
2.cb4 a:c3 3.d:b4 fg5)

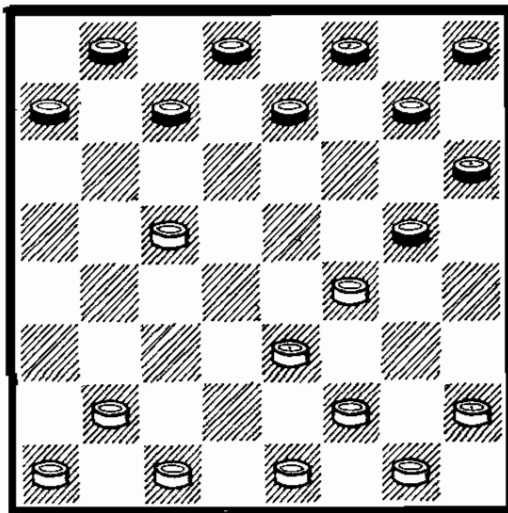

5...gf6. Нападение на шашку c5 не сулит черным никаких выгод.

6.bc3 gh4 7.ab2 fg5 8.ba3. Плохо 8.ed2? ed6! 9.c:e7 f:d6, и нельзя 10.cd4? hg3! 11.f:f6 de5×, а после 10.ba3 ab6 11.hg3 ba5 12.cd4 de7 и т. д. у белых очень трудный путь к ничьей (А. Красеньков — В. А. Романов, 1934). Также неудовлетворительно 8.cd4? cd6 9.ba3 d:b4 10.a:c5 bc7 и т. д. После 8.cb4 hg7 9.hg3 cb6! получается один из вариантов дебюта «Кол», более выгодный для черных.

8...cb6 9.cb2. Естественное 9.cd4? заставляет белых переключиться на защиту после 9...dc7! Рассмотрим возможные ответы белых.

I.10.ab4 ef6! 11.ed2 ba5 12.dc3 fe7 13.fe5 (13.cb2 hg3! 14.f:h4 ed6×) 13...hg7 14.cd2 ab6! 15.c:a7 ed6 16.bc5 d:b4 17.hg3 ba3 18.gf4 ab4 19.c:a5

ab2 с выигрышем черных. (Анализ А. А. Савельева).

II.10.cd2 cd6! 11.ab4 ef6! 12.c:e7 f:d8, и, как доказал В. А. Соков, у белых плохо.

III.10.cb2 (к тому же ведет и 10.ed2 cd6) 10...cd6! 11.ed2 d:b4 12.a:c5 ed6 13.c:e7 f:d6, и положение белых трудное. Проигрывает, например, 14.dc3 ba5! 15.de5 bc7 16.cd4 ab6 17.bc3 dc5 18.hg3 cd6× (И. Иошихес — Я. Фризен, 1979). Анализ гроссмейстера В. Литвиновича.

9...b:d4 10.c:e5 ab6 11.bc3. Как доказал гроссмейстер В. Литвинович, плохо 11.ed2? dc7! 12.dc3 ed6 13.cd4 (или 13.cb4 fg7!) 13...fg7 14.hg3 ba5! 15.dc5 d:b4 16.a:c5 cd6! 17.e:c7 b:b4 18.bc3 b:d2 19.e:c1 g:e3 20.f:d4 h:f2 21.g:e3 ab4 22.ef4 gf6 с хорошими шансами на выигрыш у черных. Справедливость анализа подтвердила партия Э. Мурсалов — А. Кандауров (XXXIX чемпионат СССР, 1979).

11...hg7. К равной игре ведет 11...dc7 12.ef6! ed6 13.fe7 ba7 и т. д.

Если 11...ba5, то 12.cd4 dc7 13.ef6! [слабее играли белые в партии Л. Рамм — С. Натов, 1934: 13.ed2 fg7! 14.dc3 (нельзя ни 14.dc5? ef6×, ни 14.hg3? ab4! 15.a:c5 gf6! 16.e:g7 h:f8 17.f:h6 fg7×) 14...ed6 15.ab4 ba7! 16.dc5 cb6! 17.c:e7? (к ничьей вело 17.e:c7! b:b2 18.cd8 a:c3 19.da5) 17...gf6 18.e:g7 h:d6! 19.f:h6 hg7 20.h:c5 b:b2 с выигрышем черных] 13...ed6 14.fe7 de5 15.f:d6 c:c3 16.ed8, и черным нужно добиваться ничьей.

Интересная борьба создается при 11...bc7 12.hg3 ba5 13.cd4 cb6 14.ed2 и т. д.

12.hg3! Единственное. Проигрывает 12.cd4? bc7! 13.ed2 ed6 14.dc3 fe7, и если 15.hg3, то 15...bc5!×.

12...ba5 13.cd4 dc7. Неплохо и 13...bc7 с любопытным продолжением: 14.ed2 cd6! 15.e:c7 d:b6 16.dc3 gf6 (на 16...ed6 17.gh2! с ничьей, как в основном варианте) 17.gh2! (эффектно опровергается 17.fe5? bc5!! 18.e:g7 cb4! 19.a:c5 ef6 20.g:e5 gf4×) 17...bc5 (если 17...ed6, то 18.fe5!, и ничья) 18.d:b6 a:c7 19.ab4! (19.cd4? cd6!×) 19...cb6 20.cd4 ba5 21.fe5 a:c3 22.e:g7 c:e5 23.gh8 ef4! 24.g:e5 ef6 25.e:g7 gf4 26.e:g5 h:f4 27.hg3! f:h2 28.fe3 с ничьей (Г. Крылов — Л. Потапов, 1933).

14.ed2 ed6 (или 14...cb6 15.dc3 ed6)

15.dc3. Быстрая ничья получается при 15.dc5 d:b4 16.a:c5 cd6 17.c:e7 f:d6 18.e:c7 b:d6 19.dc3 gf6 20.cd4 fe5 21.d:f6 g:e7 22.ed4 и т. д.

15...ba7. Если 15...cb6, то 16 e:c7 b:d6 [можно 16...b:d8 17.dc5! gf6 18.cd4 ab4 (но не 18...de7? 19.fe5 gf4 20.e:g7 f:d2 21.cd6!)] 19.cb6 bc7 20.a:c5 c:a5 21.gh2! de7 22.fe5 gf4 23.e:g7 f:d2 с ничейным окончанием] 17.gh2! dc5 (иначе 18.fe5 с ничьей) 18.de5 cd4 с мирным исходом.

16.cb4 a:c3 17.d:b2 ab6 18.bc3 fe7! Проигрывает 18...ba5? 19.ab4! fe7 20.ef6! g:e5 21.bc5 d:d2 22.e:c1 g:e3 23.f:b6, и оппозиция две на две — в пользу белых.

19.ed4. После 19.ab4 ef6! 20.cd4 ba5 21.gh2 a:c3 22.d:b2 f:d4 23.e:e7 g:g1 от белых требуется четкая защита: 24.ed8 h:f2 25.d:a5 hg5 26.ad2 gh6 27.da5 gh4 28.hg3 fe1 29.bc3! h:f2 30.ab4!, достигая ничьей.

19...g:c5 20.cb4, и ничейный исход наиболее вероятен.

Продолжение II: 4.bc3.

(Предыдущие ходы: 1.gf4 ba5 2.cb4 a:c3 3.d:b4 fg5)

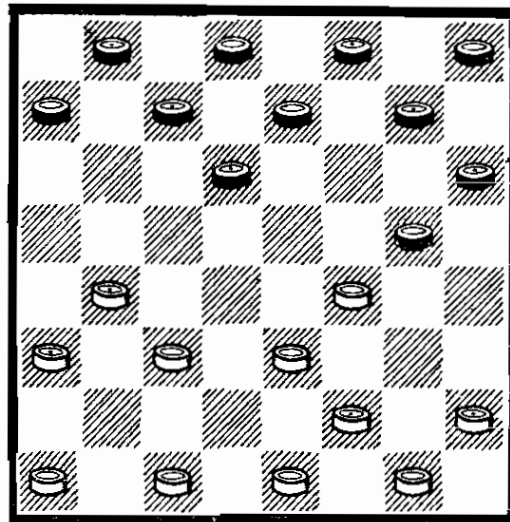

4...gf6 5.ab2. Играют и 5.cd2 dc5! [можно 5...ab6 6.ba5 hg7 7.cb4! (плохо 7.hg3? gh4 8.cd4 dc5! 9.dc3 ed6 10.ab2 fg5 11.de5 cd4! и т. д.) 7...bc5 8.dc3 gh4 9.cd4 fg5 10.d:b6 de5 с неисследованной игрой] 6.b:d6 e:c5 7.ab2 fe7 (предложено мастером Л. Хейфом, при 7...hg7 игра сводится к основному продолжению) 8.cd4 [не опасно 8.fg3 ed6 9.gh4 ab6 10.gf2! (10.cd4? de5 11.f:b4 bc5×; 10.hg3? ba5 11.cd4 de5! 12.d:b6 ed4×) 10...ba5 11.fe5! d:f4 12.fg3 cb6 13.g:g7 h:f6 14.ef2! ba7 15.fg3 dc7 16.cd4 cb4 17.a:c5 fe5 18.d:f6 b:f2 19.g:e1 g:e7 с равенством] 8...ed6 (8...hg7 см. ниже) 9.d:b6 a:c5 10.dc3! (слабее 10.bc3 ввиду 10...hg7!, но не 10...cb6? 11.hg3!, и плохо у черных, например, 11...gh4 12.gh2 fe5 13.ab4 c:a3 14.ed4 или 11...ba5 12.gh4!) 10...gh4 11.cd4 fg5 12.d:b6 c:a5 13.ed2!, и игра равна, но плохо 13.bc3? de7! 14.ed2 bc7 15.hg3 hg7 16.gh2 dc5 17.cd4 cb6! 18.dc3 ed6 19.de5 ab4!× (Л. Хейф — Ф. Серов, 1958).

После 5.ba5 dc5! черные перехватывают инициативу, например, 6.cb4 (очень плохо 6.cd4? gh4 7.d:b6 a:c5 8.ab2 cd6 9.bc3 hg5 10.f:h6 cb4 и т. д.) 6...hg7! 7.b:d6 e:c5 8.ab2 fe7 9.bc3 ed6, и белым нужно точно защищаться: 10.cb2 gh4 11.cd4 fg5 12.d:b6 a:c5 13.bc3 gf6

14.hg3! ba7! 15.ed4! c:e3  
16.f:d2, уравнивая игру.

5...hg7

Встречалось и 5...ab6 6.ba5 hg7 7.hg3! (плохо 7.cb4? или 7.cd2? bc5 с комбинационными угрозами черных) 7...gh4 8.ed2! de5! [слабее 8...bc5 9.cd4 ba7 10.d:b6 a:c5 11.ab4! c:a3 12.ed4 hg5 13.f:h6 de5 14.bc3, вынуждая черных добиваться ничьей (М. Коган — Н. Спанцирети, XI чемпионат СССР, 1949). При 8...fe5 возможно любопытное комбинационное продолжение: 9.ed4 gf6! 10.fe3! h:f2 11.ab4 e:g3 12.dc5 b:d4 13.c:g7 f:d4 14.gh8 dc3! 15.b:d4 gf2 16.g:e3 ef6 17.h:e5 d:f4 18.e:g5 h:f4 19.de3, и игра уравнивается (Л. Хейф — Н. Сретенский, 1949)] 9.f:d6 c:e5 10.a:c7 d:b6 11.ef4! ed4 12.c:e5 f:d4 13.gh2!, и преимущество черных незначительно.

6.cd2. На 6.ba5 можно 6...ab6 (см. предыдущее примечание) или 6...dc5 7.cb4 ed6! (слабее 7...gh4 8.b:d6 e:c5 9.cd2!) 8.ed4 c:e3 9.f:d2 fe5, и позиция черных активнее.

6...dc5! 7.b:d6 e:c5 8.cd4 ab6! Сравнительно новый план. Прежде играли 8...fe7 9.d:b6 a:c5 10.dc3 gh4 11.ed2! [нельзя 11.cd4? cb4 12.a:c5 hg5 X. После 11.cb4 ed6 12.ba5! fe5 13.bc3 e:g3 14.h:f4 gf6 к ничьей ведет только 15.cd4! (но не 15.cb4? fg5!, и в этой известной симметричной позиции начинающая сторона проигрывает) 15...ba7 16.d:b6 a:c5 17.ab4! c:a3 18.ed4 и т. д.] 11...fg5! 12.cd4, и в создавшейся острой позиции шансы сторон равны.

9.fg3. Нешаблонно развивалась партия М. Шавель — И. Сигнаевский, 1954: 9.hg3 gh4 10.fe5 fe7 11.dc3 ed6 12.gf4 ba7 13.gh2 ba5 14.d:b6 a:c5 15.cd4 fg5 16.d:b6 ab4 17.a:e7 d:d4 18.e:c5 g:g1 19.b:d8 g:a7, и ничья.

9...gh4 10.dc3! Слабее играли белые в партии М. Циркин — М. Старобинский (1974, по переписке): 10.bc3? h:f2 11.e:g3 fg5 12.gh4 gf6 13.gf2? (как указал мастер Л. Рамм, шансы на ничью оставляло белым 13.hg3! cd6 14.de5! f:b2 15.a:c1 ba5 16.h:f6 de7 17.f:d8 de5 18.f:b4 a:h4 19.gf2 h:e1 20.da5 и т. д.) 13...cd6 14.fe5 d:f4 15.fg3 ba7! 16.g:g7 gf4 17.e:g5 c:c1 18.gf6 hg5, и вскоре черные реализовали свой перевес.

10...h:f2 11.e:g3 cd6. Неплохо и 11...fg5. Если белые теперь попытаются выиграть шашку путем 12.de5 gh4 13.gf2, то после 13...ba5! 14.ef6 g:e5 15.f:b4 cd6 их ожидают трудности несмотря на материальный перевес. (Указано гроссмейстером В. Литвиновичем).

12.gh4 de7 13.gf2! ba5 14.d:b6 a:c7 15.hg3! cb6 16.cd4 bc5 17.d:b6 bc7 18.b:d8 de5 19.f:d6 e:c5 20.d:g5 h:d2 21.bc3 d:b4 22.hg5, и белые достигают ничьей. (Анализ мастера Л. Рамма).

Вариант IV: 2.hg3.

(Предыдущие ходы: 1.gf4 ba5)

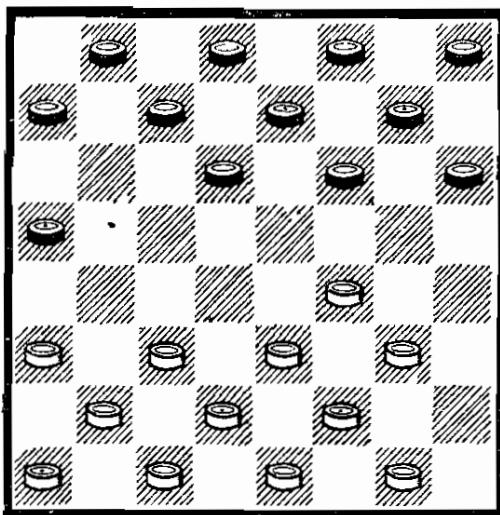

2...fg5. В партии В. Вигман — А. Кандауров (XXXIX чемпионат СССР, 1979) встретилось неисследованное продолжение:

2...ab6 3.cd4 dc5 4.ab4! c:a3 5.de5 f:d4 6.e:a7 gf6 со сложной игрой. Любопытно дальнейшее течение партии: 7.bc3 fg5 8.gh4 g:e3 9.d:f4 ef6 10.fe3 fe7 11.ed2 fg5 12.h:f6 e:g5 13.cd4 cd6 14.ab2 hg7 15.de5 ab4! 16.e:c7 d:b6 17.a:c5 b:d6 18.bc3 gf6 19.cd4 bc7 20.gf2 cb6 21.cb2! a:c1 22.de5 f:d4 23.e:a7 g:g1 24.ab8 c:g5 25.b:e5, и партнеры заключили мир.

3.cd4. После 3.gh4 ab6 4.h:f6 g:g3 5.f:h4 hg7 6.ef4 gf6 7.de3 fg5 8.h:f6 e:g5 создается лучшая для черных позиция, которую рассмотрим в дебюте «Игра Петрова».

3...gh4. На 3...ab4 4.a:c5 d:b4 возможно 5.de5?! ba3 (слабо 5...gh4? 6.bc3 ba3 7.cb4! a:c5 8.ed6 с преимуществом у белых) 6.gh4 с острой, неисследованной игрой.

4.gh2?! Острый ответ, после которого, однако, у белых могут возникнуть затруднения. При 4.dc5 d:b4 5.a:c5 gf6 6.bc3! fg5 7.cb4! a:c3 8.d:b4 получается один из вариантов дебюта «Кол», более предпочтительный для черных.

4...ab6! Остальное не дает

перевеса. При 4...gf6 5.fe5 или 5.fg5 игра равна. На 4...cb6 следует 5.dc5 b:d4 6.e:c5 d:b4 7.a:c5 ef6 8.dc3! с обоюдострой позицией. Слабо 4...ab4 5.a:c5 d:b4 6.ba3 cd6 7.a:c5 d:b4 8.ab2 ba3 9.dc5 bc7 10.ed4 и у белых преимущество (Н. Абадиев — У. Абдуллаев, XXVIII чемпионат СССР, 1968).

5.bc3 dc5! (после 5...gf6 6.fe5 d:f4 7.g:g7 h:f6 8.cb2 у белых не хуже).

6.cb4 a:e5 7.f:b4 gf6. Положение белых хуже: сказывается отсутствие шашки на поле g1. В одной из партий гротмейстера Н. Абадиева (черные) встретилось такое продолжение: 8.bc5 b:d4 9.e:c5 fe5! 10.gf4 e:g3 11.h:f4 ef6! (предварительно ослабив правый фланг белых, черные устремляют туда свои силы) 12.fg3 h:f2 13.e:g3 fg5! 14.ab2 g:e3 15.d:f4 cd6! 16.c:e7 d:f6 17.bc3? (некоторые шансы на ничью оставляло 17.gh4! fg7 18.hg5! f:h4 19.cd2 и т. д.) 17...fg5 18.ab4 g:e3 19.bc5 hg7 20.cd4 fe7 21.d:f2 ed6 22.c:e7 gf6, и черные добились победы.

## «ИГРА ШМУЛЬЯНА»

1.ef4. Пассивный ход, весьма редко встречающийся в современной турнирной практике. Вопреки основным принципам позиционной игры, белые уже в дебюте ослабляют свой правый фланг, а в ряде случаев допускают разрыв шашек по флангам. Поэтому в дальнейшем белым придется заботиться о сохранении равновесия.

1...fg5. Наиболее логичный ответ — немедленная атака правого фланга белых.

2.cb4. Этот размен, предложенный в 30-х гг. мастером

Т. Шмульяном, лучшее, чем располагают белые в создавшейся ситуации. Все остальное приносит им значительные трудности.

Последствия ходов 2.de3 и 2.fe3 рассматриваются в дебюте «Игра Боброва.»

Неудовлетворительно продолжение Н. Матасова и С. Петрова: 2.fe5? d:f4 3.g:e5 bc5! 4.cb4, и у черных есть две хорошие возможности:

1.4...ab6 5.b:d6 e:c5 6.dc3 (лучшего нет) 6...de7 (при 6...cd4 7.ed6! c:e5 8.ab4 ba5



9.bc5 d:b6 10.cb4 белые уравнивают игру) 7.cb4 gh4! 8.b:d6 e:c5 9.cd2! (в случае 9.ed2 fe7 10.de3 ef6! положение белых безнадежно как при 11.hg3 f:d4 12.ab4 c:a3 13.e:a7 gf6, так и при 11.ef4 f:d4 12.ab4 c:a3 13.fg3 h:f2 14.g:a7 gf6) 9...fe7, и позиция белых тяжелая. Нельзя, например, 10.de3? ef6 11.ed4 c:e3 12.f:d4 hg3! 13.h:f4 fg5 14.bc3 g:c5 15.cb4 hg5 16.b:d6 gf6 17.e:g7 h:f6 с выигрышем. Лишь при 10.bc3! ed6 (на 10...cd4 11.ef6! g:e5 12.cb4 и т. д.) 11.cb4 и т. д. у белых сохраняются некоторые защитительные ресурсы.

II.4...ed6 5.fg3 d:f4 6.g:e5 de7 7.b:d6 e:c5 8.ef2! (при 8.de3? ab6 9.bc3 fe7 или 9.ef2 fe7, затем ...ed6 белые теряют шашку e5) 8...fe7! (после 8...ab6 9.dc3! cd4 10.ed6! c:e5 11.ab4 достигается равенство) 9.hg3! Считалось, что белые здесь могут уравнять положение, ибо на 9...gf4 следует 10.ef6! e:g5! 11.g:e5 с возможностями защиты. Но у черных есть сильный план, предложенный гроссмейстером В. Литвиновичем: 9...gh4! 10.de3 ef6! 11.ed4 c:e3 12.f:d4 h:f2 13.g:e3 hg5, и угроза прорыва на правом фланге соперника дает черным шансы на победу.

Мастер А. Кандауров в ряде партий XXXIX чемпионата СССР, 1979, применял белыми размен 2.gh4 g:e3 3.d:f4 gf6 4.fe3. Однако и это продолжение не решает проблемы уравнения игры за белых. Так, в партии А. Кандауров — А. Войцешук, 1979, последовало: 4...ba5 (А. Устинов против А. Кандаурова, 1979, избрал 4...fg5 5.h:f6 e:g5 6.cd2 hg7 7.ab4 fe7 8.ba3 gf6 9.ab2 с острой игрой) 5.cd2 ab6 (в партии А. Кандауров — В. Максимчук, 1979, было 5...fg5 6.h:f6 e:g5 7.gf2 ab6 8.cd4 fe7 9.bc3 ba7 с лучшими шансами у черных) 6.hg3?

(после относительно лучшего 6.fg5 h:f4 7.e:g5 bc5 8.cb4 a:c3 9.b:b6 c:a5 у белых бесперспективная позиция) 6...bc5 7.cb4 a:c3 8.b:b6 c:a5 9.ab2? (оставалось 9.gh2 ab4 10.a:c5 d:b4 с большим преимуществом у черных) 9...dc5 10.dc3 fg7, и положение белых безнадежно.

2...g:e3 3.d:f4

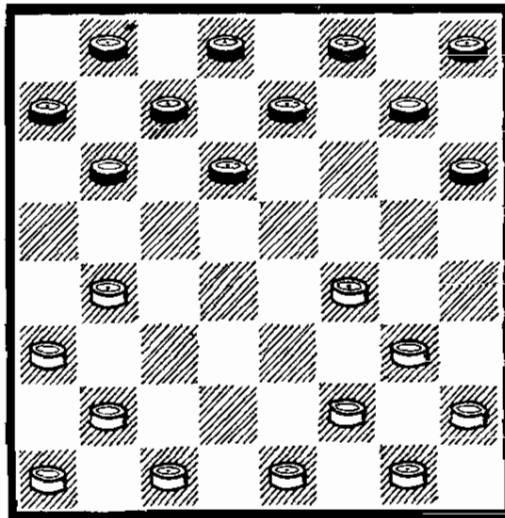

Основная позиция дебюта «Игра Шмультяна». Любопытно, что она может получиться и при 1.ef4 fe5 2.cd4 e:c3 3.d:b4.

Проанализируем две системы: I.3...bc5 и II.3...gf6.

Иногда играют 3...ba5 4.bc5 d:b4 5.a:c5 (это положение может возникнуть и в дебюте «Кол») 5...gf6 (при 5...cb6 6.cd2 b:d4 7.fg5 игра равна) 6.gh4! cb6 (не опасно 6...fe5 7.f:d6 c:e5 ввиду 8.bc3!, и шашка c5 неуязвима, поскольку 8...bc7? парируется путем 9.cb4! a:c3 10.ed2×, а на 8...dc7 следует 9.cb2 и т. д. Если 6...fg7, то 7.hg3, и у белых не хуже. При 6...fg5 7.h:f6 e:e3 8.f:d4 cd6 9.c:e7 f:d6 10.bc3 hg7 11.ab2 игра упрощается) 7.fe5 с равенством.

Можно и 3...ef6 4.bc5 (к более сложной игре ведет 4.fe3, и если 4...fg5, то 5.cd2 и т. д.) 4...d:b4 5.a:c5 b:d4 6.fe5 de3 7.f:d4 hg5 8.gh4 fe7 9.gf2



ed6 10.fg3 d:f4 11.g:e5 ab6  
 12.dc5 b:d4 13.e:c3 gf4 14.ed2!  
 (но не 14.ef2? cb6!, и нельзя  
 15.cb4 fe3! 16.f:d4 fg5×)  
 14...cb6 15.cb4 dc7 16.de3 f:d2  
 17.c:e3 cd6 18.ba3, и белые  
 уравнивают игру (В. Блиндер — В. Новиков, XVIII чемпионат СССР, 1957).

### Система I: 3...bc5

(Предыдущие ходы: 1.ef4 fg5  
 2.cb4 g:e3 3.d:f4)

4.ba5. Ход, рекомендованный мастером А. Коврижкиным. Можно и 4.cd2 gf6 5.fe3! cb6! (хуже 5...fg5 из-за 6.bc3!, и на 6...gh4 7.gf2 hg7 8.ab2, и на 6...cb6 7.gf2! ba5 8.fe5 d:f4 9.b:d6 e:c5 10.g:e5 преимущество у белых. Если 5...ab6 6.ba5 ba7, то 7.gh4 cd4 8.e:c5 b:d4 9.hg5 f:h4 10.hg3, и белые владеют инициативой) 6.gh4 ba5 [после 6...cd4 7.e:c5 b:d4 8.dc3 fg5 9.c:c7 b:d6 10.h:f6 e:e3 11.ba5 dc7 шансы равны (Т. Шмульян — Н. Косогов, VIII чемпионат СССР, 1945)] 7.hg3 a:c3 8.b:b6 a:c5 9.dc3 с равной игрой.

Слабее 4.bc3? gf6. Рассмотрим несколько продолжений белых:

I. 5.cd2? cb6!, и черные должны победить.

II. 5.ab2 hg7! (ничего не дает 5...fg5 6.fe5! d:f4 7.g:e5, и нельзя 7...ed6? 8.fg3 d:f4 9.b:d6 c:e5 10.gh4×) 6.cd2 (нельзя 6.fe3? cb6! 7.ba5 cb4! 8.a:e5 b:d2! 9.e:c3 f:h4×) 6...fe5! (при 6...cb6 7.fg5! f:h4 8.fe3 игра упрощается) 7.gh4 a:g3 8.h:f4 gf6 9.de3 (после 9.fe3? fg5! 10.h:f6 e:g5 белым не спастись) 9...fe5, и позиция белых трудная. Возможно продолжение: 10.fg3 cb6 11.ba5 ef6 12.a:c7 d:b6 13.ed2 ba5 14.gh2 bc7! 15.fg5 h:f4 16.e:e7 ed4 17.c:e5 d:f4 18.g:e5 f:f4 с выигрышем черных.

III. 5.ed2 fg5 6.de3 gh4 7.cd2 hg7 8.ab2 hg5! (нельзя 8...gf6?

9.fg5 h:f4 10.g:g7 f:h6 11.fg3!×) 9.f:h6 gf6 10.ef4 (проигрывает 10.gf4? cd4!! 11.e:c5 hg3 12.f:h4 fg5×. Если 10.ba5, то 10...cb4 11.a:c5 d:b4 12.cd4 ba3 13.bc3 ed6, и, несмотря на отсутствие шашки, у черных преимущество) 10...fe5 11.ba5 cb4! 12.a:c5 d:b4 13.f:d6 c:e5 14.fe3! h:d4 15.ba3 d:b2 16.a:a1 ab6 с преимуществом у черных.

IV. 5.fe3 cb6! 6.cd4 de5! 7.b:d6! (проигрывает 7.f:d6? dc7!×) 7...e:c7, и вновь у черных позиционный перевес.

4...gf6 5.fe3 fg5 6.gh4 fg7 7.h:f6 g:g3 8.h:f4 hg7 9.ed2 gf6 10.bc3 cb4. Любопытно, что после 10...fe5 11.gh2 e:g3 12.h:f4 ef6! 13.cd4 fg5 14.d:b6 a:c5 с переменой цветов создается один из вариантов «Городской партии», обычно завершающийся таким образом: 15.dc3 de5! 16.f:b4 gf4 17.e:g5 h:f4 18.cd2 fg3 19.cd4 gf2 20.dc5 fg1 21.dc3 g:a7 22.bc5 a:b2 23.a:c3, и ничья.  
 11.a:c5 d:b4 12.ab2 ba3

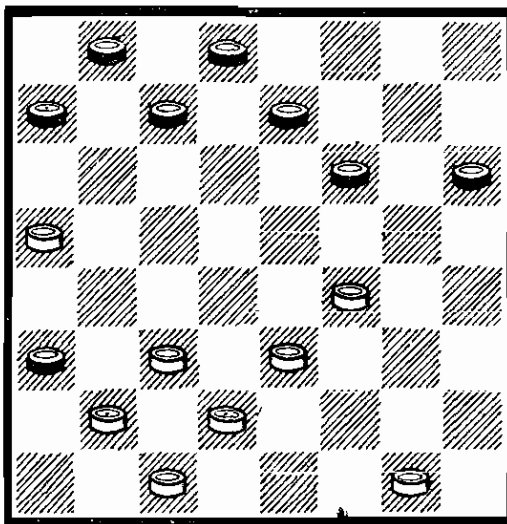

13.ed4! Красивые варианты могут получиться при 13.cd4. Если теперь 13...fg5, то 14.bc3 ab6 15.de5 ed6 16.cd4! (проигрывает 16.gf2? bc5 17.cb4 ab2!! 18.c:a3 cd4!×) 16...dc5 17.gf2 ba7 18.dc3 cb4 19.cd2 ab2! (эффектно опровергается 19...bc5? 20.d:b6 a:c5 21.cd4

cb6 22.a:c3 ba5 23.d:b6 a:c7 24.fg3!! gh4 25.cd4 h:f2 26.e:g1 ab2 27.dc3!, и на 27...ba1 28.ef6 и 29.de5 ×, а на 27...bc1 28.gf2 c:g5 29.ed6 с выигрышем, как было в партии Н. Абадиев — Б. Дружинин, по переписке) 20.c:a1 ba3 21.fg3 (или 21.dc3 ab2 22.ed6!! c:b4 23.a:c7 d:b6 24.a:c7 ab6 25.c:a5 gf4, и ничья) 21...bc5 22.d:b6 a:c5 23.gh4 ab2! 24.a:c3 cd4!, и черные достигают ничьей.

В ответ на 13.cd4 сильнее 13...ed6!, и теперь затруднения испытывают белые. Например, эффектное продолжение возможно при 14.bc3 (в одной из партий мастера В. Петрова встретилось 14.fe5 d:f4 15.e:e7 d:f6 16.bc3 fg5 17.dc5 gf4 18.ab6? c:a5 19.cd6 ab6! 20.de7 ab4, и черные добились победы) 14...de5 15.f:d6 c:e5 16.gh2 hg5 17.dc5 ef4! 18.cd4 bc7!! 19.cb6 (не спасает 19.ab6 c:a5 20.cd6 fe5! 21.d:h4 ab6 22.e:g5 bc5 с выигрышным для черных окончанием) 19...a:c5 20.d:b6 fe5 21.ba7 ed4 22.e:c5 cb6 23.a:c7 d:d4, и черные выигрывают.

13...fg5 14.de5 g:e3 15.d:f4 ef6 16.e:g7 h:f8 17.cd4 de7 18.de5 ab6 19.gf2 bc5 20.fg3 cd6 21.e:c7 b:d6 22.bc3 с равенством (А. Койфман — В. Габриелян, XXXVIII чемпионат СССР, 1978).

### Система II: 3...gf6

(Предыдущие ходы: 1.ef4 fg5 2.cb4 g:e3 3.d:f4)

4.bc5. Именно этот план применял автор дебюта мастер Т. Шмульян, и нам он представляется наиболее логичным.

В последнее время часто играли 4.fe5 d:f4 5.g:g7 h:f6 6.hg3 (это продолжение ввел в турнирную практику гроссмейстер Н. Абадиев), но после 6...hg5! инициативой безраздельно владеют черные. Напри-

мер, 7.ba5 (в партии Ю. Кузюков — В. Вигман, XXX чемпионат СССР, 1970, было 7.gh4 gf4 8.ba5 bc5 9.bc3 cb6 10.a:c7 b:d6 11.cb4 ab6 12.ba5 de5 13.a:c7 d:b6 14.fe3 f:d2 15.c:e3 fg7, и у черных значительное преимущество) 7...bc5 8.bc3 gh4 (у черных есть и другие неплохие возможности) 9.gf4 cb6 10.a:c7 b:d6 11.fg5 fe5 12.gh6 ef4 13.cb4 ef6, и положение черных активнее (А. Штерн — М. Соколовский, XXX чемпионат СССР, 1970).

Шашист из г. Димитрова Н. Щеглов провел большую аналитическую работу по исследованию продолжения 4.fe3. Все же, исходя из позиционных соображений, перевес черных здесь очевиден. Вот некоторые основные варианты: 4...fg5 (неплохо и 4...ba5 5.cd2 a:c3 6.b:d4 fg5 с преимуществом у черных) 5.cd2 gh4 (вновь перспективно 5...ba5) 6.gf2 dc5 (сильно и 6...hg7 7.bc3 ba5 8.ed4 cb6 и проигрывает 9.bc5? d:b4 10.a:c5 dc7 11.ab2 cd6 12.ba3 db4 13.a:c5 gf6 с выигрышем коловой шашки, как было в партии Ю. Кузюков — Б. Иманалиев, 1982) 7.b:d6 e:c5 8.bc3 hg7 (при 8...fe7 9.cb4 cd4 10.e:c5 b:d4 11.dc3! d:b2 12.a:c3 белые уравнивают игру) 9.cb4 (нельзя ни 9.ab2? ba5 10.cd4 cb4 11.a:c5 hg5 12.f:h6 fe7 ×, ни 9.cd4? fe7 и т. д. ×) 9...cd4! (если 9...de7 10.b:d6 e:c5, то белые сравнительно легко достигают равенства, например: 11.ab2 cd6 12.bc3 fe7 13.cb4 ba5 14.fe5 a:c3 15.d:b4 d:d2 16.a:f8 dc1 17.fb4 cg5 18.bc3 gd8 19.c:h8 db6 с равными возможностями в дамочном эндшпиле) 10.e:c5 b:d4 11.ba5! [плохо 11.ab2? fe7 12.ba5 ed6!, и на 13.dc3 ab6! 14.c:e5 bc5 с выигранной позицией у черных, а на 13.de3 последует 13...dc5 14.ed2 cb6! 15.a:c7 d:b6 16.

bc3 (если 16.dc3, то необходимо продолжать 16...bc7 17.c:e5 cb4 18.a:c5 b:f6 19.ed4 fg5 и черные выигрывают) 16...d:b2 17.a:c1 cb4 18.fe5 bc5 19.gf4 ab6 20.cb2 ba3 21.bc3 ba5 22.hg3 gf6 23.e:g7 h:f8 24.fe5 fg7 25.gf4 ba7 с полиым охватом позиции белых, как было в партии А. Норвайшас — Н. Негра, Кубок СССР, 1983] 11...ab6 (если 11...cb6 12.a:c7 d:b6, то 13.ab2 fe7 14.dc3 ef6 15.c:e5 f:d4 16.ed2! de3 17.f:d4 h:f2 18.hg3 f:h4 19.ab4, и, несмотря на отсутствие шашки, белые могут рассчитывать на ничью. Анализ Н. Щеглова). 12.ab4 dc3 13.de3 gf6 14.b:d2 fg5 15.ab2 bc5 16.fe5 fg7! с преимуществом у черных (Н. Щеглов — В. Трофимов, 1979, по переписке).

4...b:d4. При 4...d:b4 5.a:c5 b:d4 6.fe5 de3 7.e:g7 h:f6 8.f:d4 белым в дальнейшем удастся развить отсталые шашки a1 и h2 и постепенно уравнять положение.

5.fe5 d:f4 6.g:c3 ed6. Оригинальный план избрали черные в партии К. Шахсуваров — Л. Рамм (XVI чемпионат СССР, 1954): 6...fe5 7.hg3 hg7 8.cd4 e:c3 9.b:d4 ed6 (в результате положение белых переразвито, ♗ шашка d4, не подкрепленная другими силами, является в данном случае недостатком позиции) 10.ab2 ab6 11.fe3 gf6 12.ef2 de5! (связки в центре в пользу черных!) 13.bc3 hg5 14.gh4? (проигрывает. Необходимо 14.ab4) 14...ef4! 15.ab4 f:d2 16.c:e3 cd6 17.fg3 fg7 18.gf4 gh6 19.gf2 dc7 20.ba5 dc5, и вскоре черные выиграли.

7.hg3. Если 7.cd4 ab6 8.ab4, то 8...fe5! 9.d:f6 fg7 с преимуществом у черных (В. Каулин — Ю. Арустамов, XXVI чемпионат СССР, 1966).

7...ab6. Левый фланг белых не развит, поэтому их положение хуже.

## «ИГРА БОБРОВА»

Дебют носит имя П. П. Боброва (1861—1911), принимавшего активное участие в организации шашечных первенств в России. В разные годы он вел шашечные отделы в различных периодических изданиях.

1.ef4 fg5 2.de3 Изредка встречается 2.fe3 gh4 3.gf2, после чего у черных есть два перспективных плана игры:

I. 3...ba5 4. cd4 ab6 5.bc3 dc5! 6.cb4 a:e5 7.f:b4 gf6 с преимуществом черных. (Подробнее этот вариант анализируется в отказанной системе «Игры Каулена» с 1.gf4 ba5 2.hg3 fg5 3.cd4 gh4 4.gh2).

II. 3...gf6 4.fg5 h:f4 5.e:g5 fe5 (неплохо и 5...ba5) 6.gh6 hg7 7.cb4 bc5 8.bc3 cb6! (слабее 8...gf6? и у белых выбор из двух хороших продолжений: 9.ab2 cb6 10.ba5 dc7! 11.gf4! e:g3 12.h:f4 fg5 13.de3 cb4

14.a:c5 d:d2 15.e:c3 bc5 16.fe5 cb4 17.h:f4 b:d2 18.bc3, или 9.cb2 cb6 10.ba5 dc7 11.cb4 ed4 12.bc3! d:b2 13.a:c3 fe5 14.gf4 e:g3 15.h:f4 ef6 16.fg5 fe7! 17.de3 fe5 18.ef4! h:f6! 19.fg5 f:h4 20.hg7 с лучшими шансами у белых в обоих случаях) 9.ba5 gf6 10.a:c7 d:b6 11.cb4 ba5 12.cb2 a:c3 13.b:b6 a:c5 14.ab2 bc7 15.bc3 cd4, и белым нелегко защищаться (В. Беляевский — Г. Хацкевич, 1971).

2...gh4 3.cd2

См. диаграмму.

Как показали современные исследования, белых здесь ожидают большие трудности.

Иногда играют 3.cd4, но после 3...dc5! у черных также несомненные преимущества и выбор перспективных планов игры.

3...bc5! При желании черных

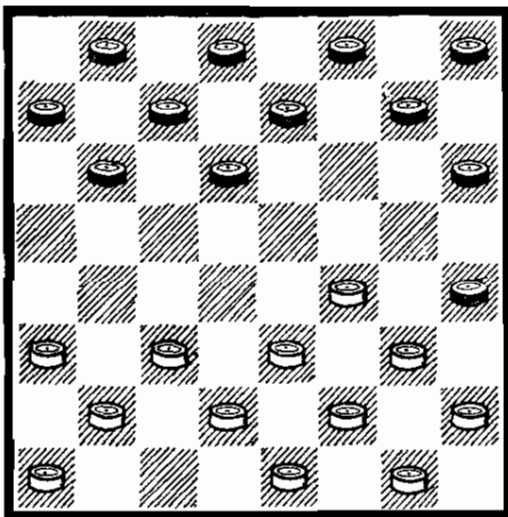

уйти от теоретических вариантов неплохо и просто 3...gf6 с преимуществом.

4.cb4. Плохо 4.cd4 ab6! 5.bc3 gf6 6.fg5 (проигрывает 6.fe5? d:f4 7.g:g7 h:f6 8.hg3 ed6! 9.gf4 fg5 10.ab2 fg7 11.gh2 gf6 12.fe5 d:f4 13.fg3 h:f2 14.e:g7 h:f8, и положение белых безнадежно) 6...h:f4 7.g:g7 h:f6! (но не 7...f:h6? 8.hg3, и не проходит 8...ef6? 9.gf4 fg5 ввиду 10.de5! ba5 11.bc3 cd4 12.e:e7 d:b2! 13.a:c1 g:e3 14.d:f4 с большим преимуществом у белых) 8.hg3 de5 9.gh2 ed6, и положение белых тяжелое. Проигрывает, например, 10.ab2? fg7 11.gf4 e:g3 12.h:f4 ba7! 13.fg3 h:f2 14.e:g3 ba5 15.d:b6 a:c5

16.cd4 cb6 17.bc3 de7 18.gh4 gh6 19.hg5 f:h4 20.de5 ef6 21.e:g7 h:f8 22.cd4 ab4 23.de5 ba5 24.e:c7 cd4×.

При 4.fe5? d:f4 5.g:e5 hg5 белые теряют шашку.

4...ab6! 5.ba5

К плохому для белых окончанию ведет 5.fe5 d:f4 6.g:e5 hg5! 7.b:d6 e:c5 8.dc3 (при 8.bc3 de7 белым не спастись) 8...fe7 9.ed6 c:e5 10.ab4 c:f4 11.fe3 f:a5 12.ed2 a:e1 13.gf2 e:g3 14.h:d6:a7 hg3 и т. д.

5...ba7 6.dc3! Единственная возможность для белых продолжать борьбу, предложенная мастером П. Святым. Проигрывает как 6.bc3? cb4 7.a:c5 d:b4×, так и 6.fe5? d:f4 7.g:e5 hg5×.

6...hg5. Заслуживает внимания 6...gf6 и 6...ef6.

7.f:h6 cb4 8.a:c5 d:f4 9.g:e5 bc5. В партии П. Святой — С. Широян (XXVI чемпионат СССР, 1966) было: 9...ef6 10.ba3! f:d4 11.ab4 gf6 12.ab2 fe5 13.bc5 ef4 14.c:g5 h:f6 15.fe3, и белые уравнили игру.

10.ed2 ef6. Неплохо и сразу 10...gf6 с преимуществом.

11.dc3 f:d4 12.c:e5 gf6! Не дает перевеса 12...de7 ввиду 13.ed6! c:e5 14.ab6 и т. д.

13.e:g7 h:f6, и преимущество на стороне черных.

## «ИГРА ПЕТРОВА»

В 1827 году, в первой вышедшей в России книге по шашкам — «Руководство к основательному познанию шашечной игры или искусство обыгрывать всех в простые шашки», автор, великий русский шахматист и шашист Александр Дмитриевич Петров (1794—1867), провел первые исследования дебюта, который мы сейчас рассмотрим. С тех пор прошло более полутора ве-

ков, но это старинное начало, обогатившись многими современными идеями, до сих пор нередко встречается в самых ответственных соревнованиях. Большой вклад в разработку дебюта внесли гроссмейстеры Н. Абадиев, М. Фазылов, мастер Ю. Ермаков и другие.

1.gh4. Известно, что занятие бортовых полей противоречит основным принципам игры. Но, уступая первым ходом инициа-

тиву, белые рассчитывают в дальнейшем получить острые, малоисследованные построения.

1...ba5. Этим ответом характеризуется дебют «Игра Петрова». Последствия некоторых других ходов рассмотрим при разборе отказанных систем этого начала.

В старину была популярна «игра по уголкам». Но ответ 1...ba5 имеет и свой смысл: в симметричной позиции у черных — запасной темп. Значит, белые должны первыми раскрыть свои планы, что зачастую бывает невыгодно.

2.hg3. Если 2.fg3, то 2...ab6! [иной была старинная трактовка дебюта: 2...cb6 3.ef4 dc5 (нельзя 3...fe5? 4.fg5! h:f4 5.cd4 e:c3 6.d:b4! a:c3 7.g:a5×. После 3...fg5 4.h:f6 нужно 4...e:e3!, но не 4...g:e5? 5.fg5 h:f4 6.cb4 или 6.cd4×) 4.cb4 a:c3 5.d:d6 e:c5 6.bc3 ba5 7.cd2 ab6 8.gf2 ba7 9.cb4 a:c3 10.d:d6 fg5 11.h:f6 g:c7 с равной игрой], и белым лучше всего играть 3.gf2!, что будет рассмотрено ниже. Слабо 3.ef4? fg5 4.h:f6 e:e3 5.d:f4 gf6 6.gh4 fe7 7.hg3 bc5!, и у черных значительное преимущество.

При 2.cd4 fg5 3.h:f6 g:c3 и т. д. создается позиция из дебюта «Игра Сидлина — Семенова».

Как указал гроссмейстер В. Городецкий, ход 2.ed4? ведет к проигрышу белых. Вот основные варианты: 2...cb6 3.dc5 [лучшее. Если 3.fg3, то 3...bc7! 4.de3 dc5 5.df4 cd6 (можно и 5...fg5 6.h:f6 g:g3 7.h:f4 hg7 8.gf2 ed6 и т. д.) 6.ed2 (на 6.cd2 fg5 7.h:f6 g:g3 8.h:f4 ef6 9.gf2 fg5 10.de5 fe7 11.e:c7 ed6 12.c:e5 cd4 и т. д.×, В. Беспалов — В. Городецкий, 1959) 6...fg5 7.h:f6 g:g3 8.h:f4 ef6! 9.fe5 d:f4 10.e:e7 f:d6! 11.gh2 c:e3 12.d:f4 dc5!, и белые безза-

щитны] 3...d:b4 4.a:c5 b:d4 5.c:e5 f:d4 6.hg3 (при 6.de3 dc3! 7.b:d4 hg5 8.h:f6 g:c3 9.cb2 ab4 10.b:d4 ba3 положение белых стратегически проиграно. На 6.fg3 ef6 7.dc3 hg5 и т. д.×) 6...gf6 7.de3 fe5 8.e:c5 bc7 9.cd2 (не спасает ни 9.ed2 cb6 10.de3 b:d4 11.e:c5 fg7! 12.cd2 ef6 13.de3 ed4 14.cd6 dc3 15.b:d4 fg5 16.h:f6 g:c3×, ни 9.gh2 cb6 10.cd2 b:d4 11.de3 dc7 12.e:c5 cb6 13.ed2 b:d4 14.de3 hg7! 15.e:c5 gf6 16.bc3 fg7, неизбежно выигрывая шашку) 9...cb6! 10.de3 b:d4 11.e:c5 dc7 12.ed2 cd6! 13.ba3 d:b4 14.a:c5 hg7 15.ab2 gf6 16.dc3 fg7 17.fe3 ed6 или 17...ed4 с выигрышем.

2...ab6! (на 2...cb6 хорошо 3.cb4 a:c3 4.d:b4, В. Литвинович — Л. Хейф, 1965).

Рассмотрим две системы: I.3.ef4 и II.3.gh2.

#### Система I: 3.ef4

(Предыдущие ходы: 1.gh4 ba5 2.hg3 ab6)

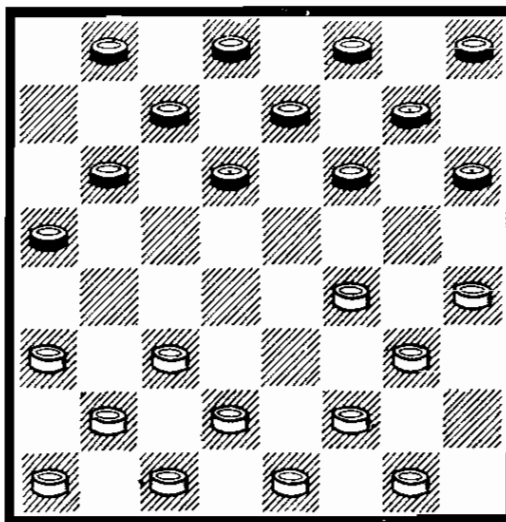

3...fg5! 4.h:f6 e:e3 5.d:f4 gf6 6.gh4 fe7 7.fe3! После 7.ed2 fg5 8.h:f6 e:e3 9.d:f4 hg7 у черных преимущество (Б. Розенфельд — В. Литвинович, 1963). Слабо 7.fg3? bc5! и т. д.

7...fg5! Как указал гроссмейстер М. Фазылов, хуже 7...bc5

8.cd4!, и черным нужно защищаться: 8...ba7 9.d:b6 a:c5 10.ed2 fe5 11.gh2 e:g3 12.h:f4 ef6 (можно 12...de5) 13.dc3. Возникла известная позиция, где черные достигают ничьей путем 13...fe5 14.cd4 e:g3 15.h:f2 cb6 16.bc3 hg7 17.fg3 gf6 18.gf4 de7 19.cb2 hg5!! 20.f:h6 fg5! 21.h:f4 ef6 22.de5! f:f2 23.fg5 с мирным исходом.

8.h:f6 e:g5. У белых есть два варианта: I.9.cb4 a:c3 10.b:d4 и II.9.cd4.

### Вариант I:

9.cb4 a:c3 10.b:d4

(Предыдущие ходы: 1.gh4 ba5 2.hg3 ab6 3.ef4 fg5 4.h:f6 e:e3 5.d:f4 gf6 6.gh4 fe7 7.fe3 fg5 8.h:f6 e:g5)  
10...hg7

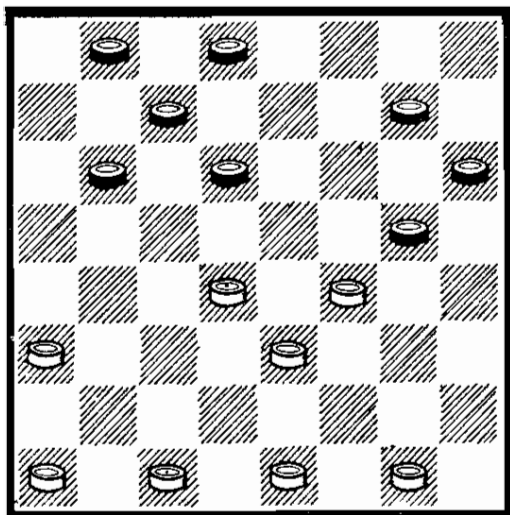

Позиция, имеющая большое практическое значение. Она может получиться в разных дебютах.

11.ef2! Естественный ход 11.ab2? ведет после 11...gf6 12.bc3 de5! 13.f:d6 c:e5 к очень трудной для белых игре.

Это положение впервые проанализировал гроссмейстер З. Цирик. Вот как может протекать борьба: 14.gh2 de7 15.ef2! [есть спасение у белых и при 15.cd2! ed6 16.ab4! ba5 17.ef2 (но не 17.hg3? bc7 18.ef2

gh4! 19.dc5 ed4! и т. д.×) 17...gh4 18.fg3 h:f2 19.e:g1 ef4 20.gf2 fg5 21.dc5! de5 22.cb6! a:c7 23.bc5 gh4 24.cb4 hg5 25.ba5 ba7 26.cd6! hg3 27.d:b8 g:c3 28.hg3, достигая ничьей. Но проигрывает 15.ab4? ba5 16.ef2 (иначе 16...ef4×) 16...gh4! 17.hg3 ed6 18.cd2 bc7 19.dc5 ed4!×, как было с переменой цветов в партии З. Цирик — Ю. Кустарев, 1956] 15...gh4 16.fg3 h:f2 17.e:g1 ed6 18.ab4 ba7 19.ba5 bc5 20.d:b6 a:c5 21.gf2! hg5 22.fe3 gh4 23.cb2! fg5 24.ba3 ef4 25.cd4 f:d2 26.d:b6 gf4 27.ba7 dc1 28.ab4 ce3 29.bc5 d:b4 30.a:c3 ec5 31.hg3 f:h2 32.ab8 ce3 33.cd4! и 34.be5 с ничьей.

11...bc5. К равной игре ведет 11...dc5 12.ab2. Например, 12...de7 (в партии И. Доска — А. Плакхин, 1979, было: 12...cd6 13.de5 ba5 14.e:c7 b:d6 15.bc3 gf6 16.cd4 de7 17.d:b6 a:c7 18.fg3 dc5 19.gh4 cd4, и ничья) 13.bc3 gh4 14.cd2 gf6 15.fe5! (хуже 15.cb4? fe5!! 16.f:f8 и т. д., но нельзя 16.d:d8? ba5! 17.b:d6 c:c3, и белая дамка неизбежно ловится) 15...ed6?! [можно 15...hg5 16.e:g7 gf4 17.e:g5 h:h8 18.de3 ef6 с равенством (Н. Абадиев — М. Дайновский, 1976)] 16.e:g7 h:f8 17.gh2 fg7 18.hg3! (нельзя 18.cb4? gh6 19.hg3 hg5 20.gf4 ba5! 21.f:h6 a:e5! с выигрышем) 18...gh6 19.gf4 ba7 20.de5 ba5 21.cd4 cb6 22.e:c7 b:d8 23.d:b6 a:c5 24.dc3 dc7 25.cd4 cd6 26.d:b6 a:c7 27.ed4 cb6 28.fe3 dc5 29.de5 ba5 30.ef6 ab4 с ничейным окончанием.

12.d:b6 c:a5 13.ab2. Слабее 13.fg3 dc5! 14.ed4 g:e3 15.d:f2 gf6 с лучшими шансами у черных. В партии Е. Адомавичус — А. Войцешук, 1980, было: 13.cb2 dc7 14.ab4? (нужно 14.fg3) 14...a:c3 15.b:d4 cb6 16.ab2 (плохо и 16.fg3 gh4 17.gh2 h:f2 18.e:g1

dc5 19.de) gf6 и т. д.) 16...dc5  
17.bc3 gh4 18.fe5 ba7 19.cb4  
(не спасает и 19.gh2 hg5 20.hg3  
gf4 21.e:g5 h:f6! 22.fe3 ba5  
23.d:b6 f:b2×) 19...c:a3  
20.ed6 ab2 21.dc5 b:d4 22.e:c5  
bc1 23.dc7 ca3, и вскоре черные  
выиграли.

13...gf6 14.bc3 dc7 15.cd4  
de5 16.f:d6 c:c3 17.ef4 g:e3  
18.f:b2, и белые уравнивают  
игру.

#### Вариант II: 9.cd4

(Предыдущие ходы: 1.gh4 ba5  
2.hg3 ab6 3.ef4 fg5 4.h:f6  
e:e3 5.d:f4 gf6 6.gh4 fe7 7.fe3  
fg5 8.h:f6 e:g5)

Последствия этого варианта  
проанализированы гроссмей-  
стером М. Фазыловым и масте-  
ром Ю. Ермаковым.

9...hg7 10.de5! bc5. На 10...dc5  
следует 11.gf2! ba7 12.ab4!  
a:c3 13.b:d4, и нельзя 13...ba5?  
14.d:b6 a:c5 15.fg3 gh4 16.ef6!  
с выигрышем белых.

11.bc3 de7! (к упрощениям  
ведет 11...cd4 12.e:e7 d:b2 13.  
a:c3 g:e3 14.ef2).

12.cd4 cb4! Равная позиция  
создается при 12...cb6 13.e:c7  
b:d8 14.d:b6 a:c7 15.ab2  
ed6 16.bc3 gf6. Здесь у белых  
есть ловушечное продолжение:  
17.ef2 в расчете на 17...fe5  
18.fg3 gh4? (нужно 18...cb6)  
19.gf2 de7 20.cb4 ef6 21.bc5  
d:b4 22.a:c5 fg5 23.f:d6 c:e5  
24.ed4! e:c3 25.cd6 с выиг-  
рышем.

13.a:c5 d:b4 14.cb2! Как  
указал гроссмейстер В. Вигман,  
после 14.ab2 у белых трудная  
ничья: 14...bc3 15.ba3 ef6  
16.d:b2 f:f2 17.g:e3 gf6  
18.bc3 cd6 19.cb2! gh4 20.ef2!  
fe5 21.ed4=.

14...ba3. Можно 14...gf6  
15.e:g7 h:f8 16.f:h6 ba3 и т. д.

15.dc5! a:c1 16.ef6 g:g3  
17.cb6 c:f4 18.b:f2 с равным  
окончанием.

#### Система II: 3.gh2

(Предыдущие ходы: 1.gh4 ba5  
2.hg3 ab6)

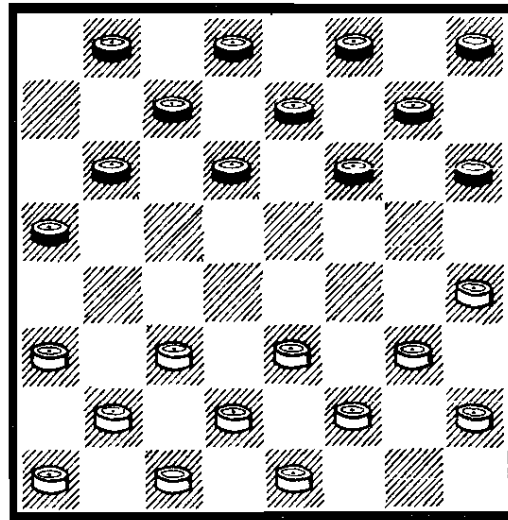

3...ba7! Выжидательная  
тактика — в духе создавшейся  
позиции. К равной игре ведет  
3...dc5 4.cb4 a:c3 5.d:d6 e:c5  
6.bc3 ba5 7.cd4 [после 7.cd2 cd6  
лучше всего 8.cd4! с равенством,  
как было в партиях В. Фе-  
доров — Б. Симонян и В. Фе-  
доров — В. Тарохин (XXXV  
чемпионат СССР, 1975)]. Слабее  
8.gf4? fe5 9.fg5 h:f4 10.e:g5  
gh6 11.fe3 h:f4 12.e:g5 bc7,  
и у черных большое преиму-  
щество. Так протекали партии  
Е. Адомавичус — А. Плакхин  
и Е. Адомавичус — А. Суббо-  
тин, 1972] 7...cb6 [равная пози-  
ция создавалась при 7...cd6  
8.d:b6 a:c7 (В. Иванов —  
В. Вигман, XXXIX чемпионат  
СССР, 1979) или 7...ba7 8.d:b6  
a:c5] 8.cd2 ba7 9.dc3 (при  
9.de5 f:d4 10.hg5 игра упро-  
щается) 9...dc7 10.gf4, и черным  
необходимо отвечать 10...fg5!  
11.h:f6 g:g3, сохраняя равные  
шансы.

В партии Ф. Серов — Б. Гер-  
цензон (XV чемпионат СССР,  
1953) черные избрали 10...cd6?  
(проигрывает; нельзя и  
10...ab4? 11.c:a5 fg5 12.h:f6  
g:c3 13.hg3! с угрозой 14.ab4  
c:a3 15.ed4×) 11.fg3 fe7 (не  
спасает 11...fe5 12.d:f6 g:e5



13.hg5!×) 12.ed2 cb4 13.a:c5 d:b4 14.fg5 h:f4 15.e:g5 bc5 (затягивало сопротивление 15...gh6 16.ab2 h:f4 17.g:g7 h:f6 18.ba3 bc5 19.d:b6 a:c7 20.c:a5! ab6 21.hg3 bc5 22.gf4! cd6 23.fg5 fe5 24.gh6 ef6 25.de3 ed4 26.ef4 dc3 27.ab6! c:a7 28.ab4! c:a5 29.fg5 с выигрышным для белых окончанием) 16.d:b6 a:c7 17.c:a5 gh6 18ab2 h:f4 19.g:g7 h:f6 20.bc3, и белые победили.

4.cb4. Рассмотрим другие возможности белых.

1.4.gf4 fg5 [нельзя 4...bc5? 5.hg5 f:h4 6.fe5 d:f4 7.e:g5 h:f6 8.cb4×. В партии М. Фазылов — Э. Шимунов (XL чемпионат СССР, 1980) было: 4...fe5 5.fg3 gf6 6.cb4 a:c3 7.d:b4 bc5 8.bc3 cb6 9.ba5 с примерно равным положением] 5.h:f6 g:g3 [в партии В. Иванов — В. Литвинович (XL чемпионат СССР, 1980) черные избрали более сложное 5...e:g5, однако после 6.cb4 a:c3 7.b:d4 ba5 8.ab2 dc5 9.d:b6 a:c5 10.fe5 fe7 11.bc3 cd4 12.e:c5 ed6 13.c:e7 d:b2 14.ab4 a:c3 15.c:a3 cb6 16.d:b4 gf6 шансы уравнились] 6.h:f4 hg7 7.cb4! (Ловушечное 7.ed4? dc5 8.fe3 опровергается путем 8...ed6! 9.de5 hg5! 10.f:h6 d:f4 11.e:g5 cd4 12.c:e5 ab4 13.a:c5 b:h4 с большим преимуществом у черных) 7...a:c3 8.b:d4 gf6. Положение черных приятнее, но игра в значительной степени потеряла свою остроту.

II.4.cd4 de5! 5.bc3 cd6! 6.cb2 dc5 7.cb4 e:c3 8.b:d6 e:c5 9.d:d6 fg5 10.h:f6 g:c7 с преимуществом у черных. В партии П. Попов — Е. Семенов (XXII чемпионат СССР, 1962) дальше было: 11.bc3 (можно 11.ab4! a:c3 12.b:d4 с худшей, но защитимой позицией у белых) 11...hg7 12.ab2 bc5 13.gf4? gf6 14.cd4 fg5 15.d:b6 a:c5 16.fe5 fe7 17.ed2 ed6 18.bc3

d:f4 19.fg3 gh4 20.g:e5 cb4 21.a:c5 cd6, и черные добились победы.

III.4.ab4?! bc5 (к перспективной для черных игре ведет 4...fg5 5.h:f6 e:g5. Заслуживает внимания и 4...fe5) 5.ba3 hg5 (сложная игра создается при 5...fg5. Если же 5...fe5, то 6.cd4! a:c3! 7.d:f6 g:e5 8.d:b4 с неплохой позицией у белых. После 5...cb6 6.gf4 или 6.hg5 f:h4 7.ef4 hg5 и т. д. получается один из вариантов «Игры Водянского», где белые могут сохранить равновесие) 6.gf4 gh6 (в симметричной позиции у черных запасной темп, и лишь точная защита спасает белых) 7.cb2! cb6! (нельзя 7...fg7? 8.fe5!×) 8.fe5! (уходя от невыгодной симметрии) 8...d:f4 9.b:d6 e:c5 10.cb4 a:c3 11.d:d6 f:d2 12.e:c3 de7! 13.cb4 e:c5 14.b:d6 gf4 15.bc3 fg7 16.hg5 f:h4 17.de7 fe3 18.f:d4 gf6 19.e:g5 h:f4 20.ab4 hg3 21.ab2 ba5 22.de5! f:d6 23.h:f4 hg7 24.fg5 ab6 25.ba3 bc5 26.cd4!! a:e5 27.gf6, и белые достигают ничьей (Б. Оксман — В. Литвинович, 1966).

4...a:c3 5.d:b4. После 5.b:d4 ba5 6.cb2 de5! и т. д. преимущество у черных.

5...fg5 6.h:f6 g:e5 7.bc3 hg7 8.ed4 или 8.cd2 со сложной, интересной игрой.

В партии В. Иванов — В. Литвинович (XXXIX чемпионат СССР, 1979) белые избрали ошибочное продолжение: 8.cb2? gf6! 9.ba5 fg5! 10.gf4 (остальное не лучше, например, 10.ed4 gh4 11.d:f6 e:g5 или 10.cd4 e:c3 11.b:d4 bc5 с выигранной позицией у черных) 10...e:g3 11.h:f4 bc5 12.cd4 (на 12.fg3 решает 12...cd4 13.c:e5 gh4×) 12...gh4 13.d:b6 a:c5 14.ed2 ef6 15.dc3 fe5 16.cd4 e:e1 17.d:b6 dc5 18.b:d4 cb6 19.a:c7 d:b6, и белые сложили оружие.

## Отказанные системы «Игры Петрова»

После 1.gh4 черные вполне могут уклониться от симметричного ответа 1...ba5 (которым характеризуется «Игра Петрова») и избрать другие продолжения. Рассмотрим три весьма популярные в практической игре системы: I.1.gh4 fe5; II.1.gh4 fg5 2.h:f6 g:e5 и III.1.gh4 bc5 2.cb4.

### Система I. 1.gh4 fe5

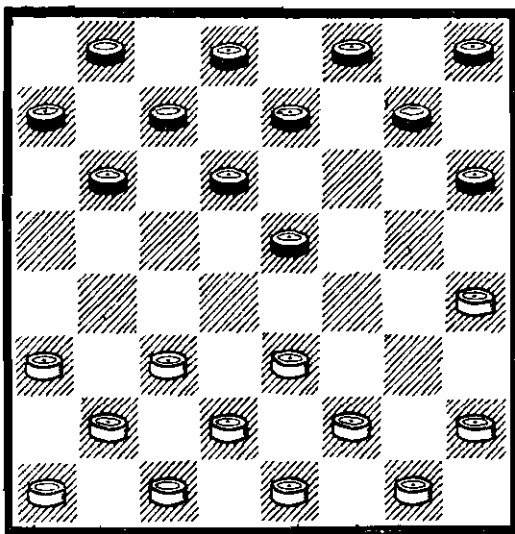

2.ed4. При 2...cb4 игра сводится к дебюту «Обратный кол». Рассмотрим другие ответы белых.

I.2.ab4 ba5 [уклоняясь от вариантов «Обратного кола», черные переводят игру в русло неисследованных осложнений. Встречалось 2...bc5 3.ba3 ed4 4.c:e5 d:f4 5.e:g5 h:f4 6.b:d6 c:e5 с равенством. В партии М. Рахунов — А. Косенко (XL чемпионат СССР, 1980) было 2...bc5 3.ba5 ef4 4.e:g5 h:f4 5.fg3 de5 6.gf2 cd6 7.ab6 cb4! 8.c:a5 a:c5 9.ba3 bc7 10.ab2 cb6, и игра равна] 3.ba3 cb6 с интересными игровыми возможностями. Партия М. Фазылов — В. Чечиков, 1980, продолжалась так: 4.hg3 gf6 5.ed4 hg5 6.fe3 hg7 7.bc5 d:b4 8.a:c5 gf4! 9.e:g5 gh6 10.gh2 h:f4 11.cb2! fg7 12.ba3 ab4!

(в других случаях черным грозило запираение всех имеющихся на доске шашек) 13.c:c7 b:b4 14.a:c5 e:c3 15.d:b4 dc7 16.g:e5 f:b6 17.ba5 bc5 18.hg3 cd4 19.ab2 gh6 20.gf4 ef6 21.fe5 de3 22.e:g7 h:f8 23.hg5 ab6 24.gf6 bc5 25.ba3 cd6 26.fe7 ed2 27.e:c3 cb4, и партнеры согласились на ничью.

II.2.cd4? e:c3 3.d:b4 (не лучше и 3.b:d4) 3...ba5! 4.cd2 (после 4.bc5? d:b4 5.a:c5 hg5 6.h:f6 g:e5 белым не спасти коловую шашку) 4...a:c3 5.d:b4 ab6! с огромным преимуществом у черных (Н. Мельников — Г. Иванов, 1957, по переписке).

III.2.ef4 e:g3 3.h:f4 gf6 4.de3 fe5! 5.fg3 ed4! 6.e:c5 (после 6.c:e5 hg5 преимущество черных велико) 6...d:d2! (к обоюдоострой игре ведет 6...b:d4 7.c:e5 hg5 8.h:f6! e:e3 9.ef6 и т. д.) 7.c:e3. Шашки белых разорваны по флангам, поэтому их позиция значительно хуже. В партии Н. Абадиев — П. Милловидов (XXXIII чемпионат СССР, 1973) белые побили 7.e:c3?, что еще более усугубило тяжесть их положения: 7...ba5 8.cb4 a:c3 9.b:d4 ab6 10.gh2 ba5 11.cb2 (на 11.ab2? или 11.cd2? следует 11...hg5! 12.f:h6 ab4 13.a:c5 fg7×) 11...hg7 12.fe5 ed6 13.gf4 fe7, и у черных большой позиционный перевес.

IV.2.fg3 ef4 3.g:e5 d:f4 4.c:g5 h:f4 с инициативой у черных. Например, 5.ab4 ed6 6.ba5 bc5 7.ba3 gf6 8.cb4 fe5 9.de3 [если 9.ab2, то 9...hg7 10.de3 f:d2 11.c:e3 gh6 с преимуществом у черных (В. Иванов — М. Рахунов, XL чемпионат СССР, 1980)] 9...f:d2 10.c:e3 cb6! 11.a:c7 d:b6 12.hg3 (плохо как 12.ba5? fe7! 13.a:c7 cd4! так и 12.ab2? ba5 13.bc3 ed4 14.c:c7 b:d6 15.hg5 a:c3 16.gf6 fg7 и т. д.) 12...ba5 13.ef2 a:c3 14.ed4 c:e3

15.f:b2 hg7, и положение черных значительно активнее (В. Иванов — В. Дудковский, Кубок СССР, 1980).

2...ef6. Последствия этого хода подробно разработаны теорией. Поэтому заслуживает внимания 2...gf6 3.de3 dc5 4.fg3 cd6 5.gf4 e:g3 6.h:f2 с малоисследованной игрой. Например, 6...de5 7.fg3 ed6 8.gh4 hg7 9.hg3 hg5 10.ef4 [слабее 10.gh2? gh6 11.gf4 e:g3 12.h:f4 ba5 13.d:b6 a:c7 14.ef2 ab6 с большим преимуществом у черных (В. Дубицкий — А. Иванов, 1979)] 10...g:e3 11.d:f2 и т. д. В партии Р. Беренштейн — А. Шамотий (1979, по переписке) дальше было: 11...bc7 12.cb4 gh6! (проигрывает 12...ba5? 13.hg5!×) 13.ba5 fe7 14.ed2 cd4 15.bc3 d:b2 16.a:c3 bc5 17.cb4 cd4 18.gh2 hg5 19.de3? (можно 19.dc3 d:b2 20.bc5 или 19.fe3, сохраняя равенство) 19...dc3! 20.b:d2 dc5 21.cb2 cd6 22.bc3 ab6 23.a:c7 d:b8 24.cb4 ed6 25.dc3 de7 26.cd4 e:a5 27.gf4 ab4 28.f:h6 bc3 и в дальнейшем черные выиграли.

3.de3! Остальное хуже:

1.3.fe3? как доказали Л. Рамм и И. Стерин, этот ход ведет к проигрышу белых: 3...dc5 4.hg3 cd6 5.gf4 (5.gh2 dc7! 6.gf4 e:g3 7.h:f2 fg5 8.fg3 gf4×) 5...e:g3 6.h:f2 de5 7.fg3 de7! 8.gh2 (проигрывает и 8.gh4 ed6 9.ef2 hg5 10.fg3 gh6 11.gh2 fg7 12.gf4 e:g3 13.h:f4 ba5 14.d:b6 a:c5 15.cd4 cb4! прорываясь в дамку) 8...ed6 9.gf4 e:g3 10.h:f4 ba5! 11.d:b6 a:c7 12.ef2 dc5 13.fg3 (на 13.cd4 следует 13...cb4! 14.a:c5 fe5 с разгромом) 13...fg5 14.cd4 (если 14.gh4, то 14...cb4! 15.a:c5 cb6 с выигрышем) 14...cd6 15.d:b6 a:c5 16.dc3 (на 16.gh4 решает ...cb4!×) 16...gh4 17.cd4 h:f2 18.d:b6 f:d4 19.bc7 hg5! 20.f:h6 de3 21.c:e5 gf6 22.e:g7 h:f6, и черные выигрывают.

11.3.fg3? (здесь белые попадают в тяжелое положение) 3...hg5! 4.ef2 (если 4.gf2, то 4...dc5 5.fe3 ef4 6.g:e5 ba5 7.d:b6 f:f2 8.h:f6 a:c5 9.e:g3 g:e5 10.gf4 e:g3 11.h:f4 hg7 12.de3 cb6, и у белых плохо. Например, проигрывает 13.fe5 ab4 14.c:c7 b:d2 15.c:e3 gf6 16.ef4 fg7 17.bc3 dc7 18.ab2 cd6 19.cb4 fe5 20.fg5 gh6×. Указано мастером Л. Раммом) 4...gh6! 5.fe3 de7! 6.gf4 (проигрывает 6.ab4? gf4 7.e:g5 h:f4 8.de3 f:d2 9.c:e3 fg5! 10.d:d8 gf4!, затем ...ba5×) 6...e:g3 7.h:f4 de5 8.f:d6 e:c5 9.ef4! (на 9.gh2? решает 9...cd6 10.hg3 fg7 11.gf4 ba5! 12.d:b6 a:c5 13.cd4 cb4!×) 9...c:e3 10.fe5 f:d4 11.h:f6 bc5 12.d:f4 fg7 13.c:e5 cd4 14.e:c3 g:g3 с большим преимуществом у черных. Не проходит попытка белых спастись жертвой шашки: 15.cd2 hg5 16.gh2? gf4 17.de3 (17.ab4 hg7! 18.de3 f:d2 19.c:e1 ab6 20.h:f4 bc5×) 17...f:b4 18.h:f4 cb6 19.a:c5 b:d4 20.bc3 d:b2 21.a:c3 ввиду 21...bc7 22.cd4 ab6 23.de5 bc5 24.fg5 (или 24.ef6 cd6 25.fg5 cd4 26.gh6 de3 27.hg7 de5! с оппозицией) 24...cd4! 25.e:c3 hg7, и оппозиция в пользу черных.

3...hg5! 4.ed2! (единственный ход) 4...ba5. Попытка свести игру к только что рассмотренным вариантам путем 4...gh6 или 4...de7 не проходит ввиду 5.dc5! с хорошей игрой у белых. 5.fg3!

См. диаграмму на с. 238.

Проигрывает 5.ab4? gf4!! 6.e:c5 cb6 7.d:f6 b:d4 8.c:e5 a:c7 с разгромом, как было в партии А. Оводов — А. Шошин (IV Всероссийский шашечный турнир, 1901).

5...cb6! Это гамбитное предложение впервые встретилось в 1901 г. в консультационной партии, где известные шашечники А. И. Шошин и А. В. Харья-

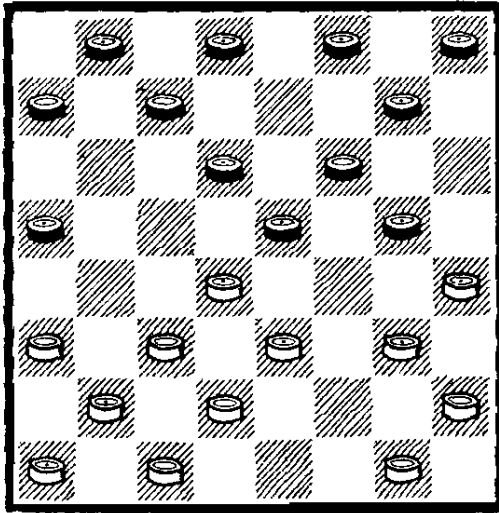

нов сражались черными против группы сильнейших московских игроков. С тех пор вариант вошел в теорию под названием «Жертва Шошина — Харьянова».

К очень острой игре ведет 5...ef4!? 6.g:e5 d:f4. В партии Я. Фридман — Е. Голубев, 1980, дальше было 7.gf2 de7! 8.ab4 (после 8.dc5 ed6! 9.c:e7 f:d6 белым нельзя ни 10.ed4? dc5!! 11.d:d8 fe5! 12.h:d4 bc7×, ни 10.cd4? ab4!×. Указано мастером Е. Голубевым) 8...cb6 9.dc5 b:d4 10.e:c5 bc7, и впереди — сложная борьба.

Заслуживает внимания и 5...gh6 6.dc5 d:b4 7.a:c5 cb6 8.ed4 dc7 с обоюдоострой позицией.

6.gf4 e:g3 7.h:h6 dc5. У черных вполне достаточная компенсация за пожертвованную шашку в виде связки левого фланга белых, который к тому же загроможден и не развит. Черные могли играть и 7...bc7 8.ab4! bc5 9.d:b6 a:a3 10.gf2 cb6 [в партии З. Цирик — И. Синкявичус, 1963, было: 10...dc5 11.fg3! cb4? 12.cd4!! cd6 (на 12...bc3 13.d:b4 a:e5 следует 14.cd2! a:c1 15.ef4 c:g5 16.h:b8×) 13.bc3 de7 14.ab2, и вскоре черные сдались] 11.fg3 dc5 12.ef4! (после 12.ed4? c:e3 13.d:f4 fg5! 14.h:f6 g:e5 15.f:d6 de7 16.dc7 b:d8 положение белых

тяжелое) 12...cb4 13.fe5 f:d4 14.c:e5 gf6 15.e:g7 h:f6 16.gf4 bc5! (проигрывает 16...de7? 17.bc3 bc5 18.ab2 ed6 19.fg5 fe5 20.gf6! e:g7 21.hg5×) 17.bc3 fe5! 18.f:d6 c:e7 19.cd4 ef6 20.de3 fe7! (но не 20...de7? 21.ef4 ed6 22.dc5 fe7 23.ab2×) 21.hg5! f:h4 22.ef4 bc3 23.d:b2 ef6 с ничьей (З. Цирик — А. Субботии, 1963).

8.ef4! Плохо 8.gf2? bc7! 9.fg3 [нельзя 9.de5? f:d4 10.c:e5 cd6! 11.e:c7 fe7! 12.h:b4 a:b8×. Если 9.ab4 c:a3 10.dc5? (некоторые возможности защиты оставляло белым 10.de5! f:d4 11.e:c5! b:d4 12.c:e5 и т. д.) 10...b:d4 11.e:c5, то 11...fe5!! 12.cd6 (и остальное не спасает, например, 12.fg3 cb6 13.gf4 b:d4! 14.f:d6 ab6 15.c:e5 bc5×) 12...ed4! 13.d:b8 ab6 14.c:e5 dc7 15.b:d6 bc5 с разгромом, П. Слезкин — В. Медков] 9...cd6 10.ab4 [сразу проигрывает 10.gf4? fe5! 11.d:f6 g:g3 12.h:f2 fg7 13.h:f8 de5 14.f:b4 ed4×. Как доказал мастер М. Старобинский, к проигрышу белых ведет и 10.ef4 c:g5 11.h:f4 dc5! 12.fg5 gh6 13.g:e7 d:f6 14.cd4 c:e3 15.d:f4 fe7 16.ab4 (на 16.cd2 решает 16...fe5 17.f:f8 bc5× Не спасает и 16.bc3 ed6 17.cd2 fe5 18.de3 hg7 с выигрышем) 16...a:c3 17.b:d4 ed6 18.cd2 ba5! 19.ab2 ab6 20.dc3 bc5 21.d:b6 a:c7 22.cb4 cb6 23.ba3 bc5 24.ba5 hg7 25.ab4 c:a3 26.ab6 fe5 27.hg5 ab2 28.ba7 ba1 29.gf6 ed4 30.f:h8 dc3 31.h:b2 a:e5, и черные побеждают] 10...c:a3 11.ef4 de7! 12. de5 (быстро проигрывает 12.fg5? dc5 13.de5 f:d4 14.c:e5 ef6× и 12.de3? de5 13.f:d6 e:c5×) 12...f:d4 13.c:c7 b:d8 14.bc3 gf6, и у белых не видно удовлетворительного плана защиты. Партия Л. Соловей — М. Эйгер, 1975, продолжалась так: 15.ab2 fg5! 16.h:f6 e:e3 17.d:f4 ab6 18.cd4

ab4 19.de5 de7 20.gh4 ef6  
21.e:g7 h:f6 22.hg5 f:h4  
23.fe5 bc5 24.ef6 cd4 с выиг-  
рышем черных.

8...c:g5 9.h:f4 gh6 10.de3!  
с равной игрой.

Хуже 10.ab4? fe5! 11.f:d6  
bc5 12.ba3 c:e7, и преимуще-  
ство на стороне черных.

### Система II:

1.gh4 fg5 2.h:f6 g:e5

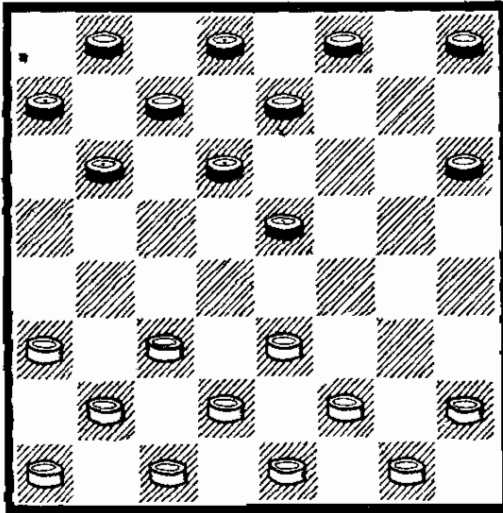

Эта система игры черных пользуется в последние годы наибольшей популярностью.

3.ab4. Встречались и другие продолжения:

I. После 3.cb4 у черных выбор хороших планов.

Можно 3...hg7 4.ba5 ef4 5.e:g5 h:f4 (см. вариант II). Неплохо и 3...hg5 с перспективной игрой.

II. Слабо 3.ed4? ef6! 4.hg3 hg5! 5.gh4 hg7 6.gh2 [встречался и другой план: 6.de3 gh6! 7.fg3 de7! 8.gf4 (нельзя 8.ab4? из-за 8...ef4!! 9.g:g7 ef6 10.g:e5 d:d2 11.h:f6 cd6 12.c:e3 bc5 с разгромом) 8...e:g3 9.h:f2 gf4 10.e:g5 f:h4 11.cb4 (проигрывает 11.cd2? hg3! 12.f:h4 hg5 13.h:d8 ba5 14.d:b6 a:c1×) 11...dc5 12.b:d6 e:e3 13.f:d4 cd6, и у черных большое преимущество. Мастер А. Коврижкин в одной из партий XII чемпионата СССР, 1950, играл

здесь белыми следующим образом: 14.bc3 ba5 15.ab4 bc7 16.ab2 fe7 17.ef2! (нельзя 17.cd2? de5×. Пронгрывает и 17.ba3? cb6 18.cd2 bc5 19.d:b6 a:c5 20.de3 hg5 и т. д.×) 17...hg5 18.ba3 cb6 19.gh2 ef6 (если 19...bc5 20.d:b6 a:c5, то 21.hg3! ef6 22.cd2 с равенством) 20.hg3 bc5 21.d:b6 a:c7 22.cd2 fe5 23.de3 (можно и 23.bc5 d:b4 24.a:c5 gf4 25.cd6 f:h2 26.d:b8 ef4 27.b:g3 h:f4 28.fe3, достигая ничьей) 23...ef4 24.g:e5 d:d2 25.c:e1 ab6 (не выигрывает и 25...gf4 26.bc5! fg3 27.fe3 gh2 28.ef2! hg3 29.f:h4 hg1 30.hg5 g:b6 31.gf6 с мирным исходом) 26.fe3 cd6 27.ed4 de5 28.d:f6 g:e7 29.ef2, и белые добились ничьей] 6...gh6 7.fg3 fg7! [теперь уже слабо 7...de7? 8.dc5! d:b4 9.c:a5 bc5 10.bc3, как было в партии В. Абаулн — М. Юдин (XXIV чемпионат СССР, 1964). Последовало: 10...cb6 11.a:c7 b:d6, и белые могли ходом 12.cb4! получить преимущество. Если 7...fe7, то 8.de3 gf4 9.e:g5 h:f4 10.cb4 e:a5 11.g:g7 ef6 12.g:e5 d:f4 13.ef2 cd6 14.cd2 de7 15.fe3 de5 16.e:g5 ef4 17.g:e3 ab4 18.a:c5 b:f2 19.de3 f:d4 с ничьей] 8.ef2 dc5 9.fe3 cd6 10.gf4 e:g3 11.h:f4 ba5! (но не 11...dc7? 12.ab4!! c:a3 13.cb4! a:c5 14.ba3, и, несмотря на две лишние шашки, черные должны искать ничью после 14...ba5 15.d:d8 bc7 16.d:b6 a:c5 17.dc3 ab4 18.c:a5 cd4 и т. д.) 12.d:b6 a:c7 (после 12...a:c5 13.cd4 de5 14.d:b6 e:g3 15.h:f2 a:c7 черные также сохраняют преимущество) 13.cb4 dc5 14.b:d6 c:g3 15.h:f2 fe5 16.dc3 [если 16.ab4?, то 16...ab6! 17.bc3 ef4 18.ab2 ba5 19.ba3 de7 20.bc5 gf6 21.cd4 ba7 с выигрышем черных (Е. Адомавичус — М. Юдин, 1972)] 16...gf4 17.e:g5 h:f4 18.ab4 bc7!, и положение белых тяжелое.

III.К трудной для белых игре ведет 3.cd4? e:c3 4.b:d4 hg5! (для успешного окружения слабого центра белых черным необходимо овладеть полем h4) 5.hg3 gh4 6.ab2 dc5 (неплохо и 6...ba5 7.gf4 hg7 8.bc3 cb6 с преимуществом черных) 7.bc3 hg7 8.gf4 cd6, и у черных большое преимущество. Проигрывает 9.de5? dc7! 10.cb4 (в партии Ю. Кириллов — Е. Куклеев, 1973, было: 10.cd4 ef6, и белые лишены удовлетворительных ходов ввиду угрозы 11...fg5×) 10...ba5 11.dc3 cd4! 12.e:c5 cb6 13.e:c7 b:b2 14.cd2 (на 14.cd8 решает 14...a:c3 15.d:h8 ba1×) 14...b:d6 15.a:c1 a:c3 16.d:b4 de5 17.f:d6 e:a3 с лишней шашкой у черных. (Указано мастером Е. Куклеевым).

IV. На 3.fg3 у черных выбор хороших возможностей: 3...ef4 4.g:e5 d:f4 5.e:g5 h:f4 6.ab4 ed6 или 3...hg7 4.ef4 gf6, сохраняя инициативу.

После 3.ab4 рассмотрим три варианта: I.3...ba5; II.3...bc5 и III.3...hg5. Можно и 3...hg7 4.ed4 gf6 с интересной, неисследованной игрой. При 3...ef4 4.e:g5 h:f4 5.ba3 hg7 6.ba5 bc5 создается позиция, которую мы проанализируем в варианте II.

#### Вариант I: 3...ba5

(Предыдущие ходы: 1.gh4 fg5 2.h:f6 g:e5 3.ab4)

См. диаграмму.

4.ba3. Плохо 4.ed4? ab6 5.d:f6 e:g5 6.de3 gf4! 7.e:g5 h:f4 с большим преимуществом у черных. Если теперь 8.ba3? (лучше 8.bc5 d:d2 9.c:g5 с шансами на ничью), то 8...de7! 9.fg3 (9.cb2 hg7 10.fg3 ef6 11.g:e5 f:d4 12.c:e5 d:f4!×) 9...hg7 10.g:e5 d:f4, и у черных подавляющая позиция.

4...cb6 К этой позиции можно прийти и иными начальными

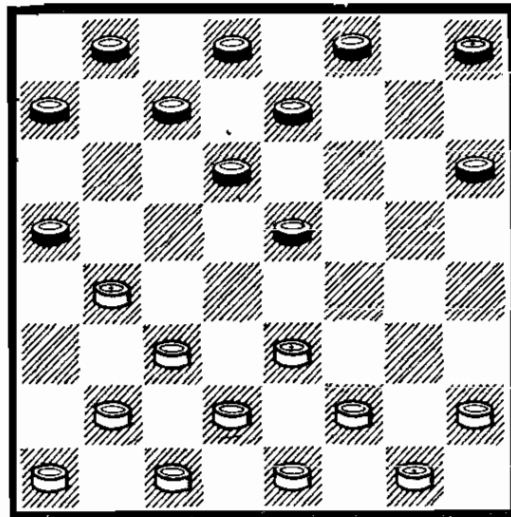

ходами. Например, 1.cb4 fe5 2.ef4 ba5 3.bc3 gf6 4.fe3 cb6 5.gh4 e:g3 6.h:f2 fe5, и создается то же положение, но на два хода позже. Если 4...ab6, то у белых, помимо 5.hg3 (что после 5...ba7 приводит к основному варианту), появляется неплохой ответ 5.ab2 с последующей постановкой «ккола» на c5. Нельзя, конечно, 4...hg7? 5.cd4! e:c3 6.ed4 c:e5 7.cb2×.

5.hg3. Иногда играют 5.cb2 bc5 6.cd4 e:c3 7.b:b6 a:c7 8.ab2 с примерно равными возможностями.

5...bc7. На 5...hg5 может последовать 6.ef4 g:e3 7.d:f4 с равенством.

6.ed4 fg7 7.d:f6 g:e5. Если 7...e:g5, то 8.fe3! Любопытно, что в случае 8...bc5 9.ef4 g:e3 10.d:f4 gf6 11.gh4 cb6 12.cd2 hg7 13.gh2 игра сводится к позиции (с равными шансами), встретившейся в партии Н. Сретенский — Д. Коськов (XIII чемпионат СССР, 1951), где был разыгран дебют «Отказанная обратная городская партия.» Дальше последовало: 13...fe5 14.de3 e:g3 15.h:f2! hg5 16.hg3 gh4 17.gf4 gf6 18.fg5 fe5 19.gh6 de7 20.cd4 e:c3 21.b:d2 de5 22.ab2 ef6 23.dc3 cd4 24.e:c5 b:d4 25.ab4! fg5 26.h:d6 ab6, и ничья.

8.gh4 hg7. Можно 8...bc5 9.gh2 ef6 10.de3 hg7 11.cd4 (см. основной вариант).

**9.gh2 ef6.** Наиболее острое продолжение. Если 9...bc5, то 10.cd4! с:g1! (хуже 10...e:c3? из-за 11.hg5! h:f4 12.ab2 с:a1 13.fg3 а:c3 14.g:e5 d:f4 15.d:d2, и у белых преимущество в эндшпиле) 11.cb2 а:c3 12.b:h8 с примерно равным окончанием.

К упрощениям ведет 9...ed4 10.c:e5 а:c3 11.d:b4 d:f4, и шансы равны. Партия Э. Мурсалов — В. Максимчук (XXXIX чемпионат СССР, 1979) завершилась так: 12.ba5 bc5 13.ab2 gf6 14.fe3 f:d2 15.c:e3 hg5 16.hg3 cd4 17.e:c5 cb6 18.a:c7 d:d4 19.ed2 ed6 20.bc3 d:b2 21.a:c1 de5 22.de3 ab6 23.cb2 bc5 24.bc3 cd4 25.e:c5 gf4, и ничья.

Проигрывает 9...gf6? ввиду 10.fg3 bc5 11.de3 cb6 12.cb2! dc7 13.gf4! e:g3 14.h:f4 fe5 15.hg5! e:g3 16.ef4 g:e5 17.ef2 h:f4 18.fe3 f:d2 19.c:e1 а:c3 20.b:d8×.

**10.de3 bc5 11.cd4 а:c3 12.d:b2 ab6!** с интересной, неисследованной позицией. Как указал гроссмейстер М. Фазылов, рекомендуемое теорией 12...de7? ведет к большим затруднениям для черных:

13.ef4! e:g3 14.h:f4 ab6 [если 14...fe5, то 15.fg3 ed4! (в партии Н. Абадиев — Я. Гандлин было: 15...ef6? 16.bc3 cb6 17.cb4 ba5 18.cb2 а:c3 19.b:b6 а:c5 20.ab2 cd4 21.ab4 dc5 22.f:d6!, и положение черных безнадежно, так как нельзя 22...с:c1 23.de7 f:d8 24.gf4×, а на 22...с:e7 решает 23.gf4 ed6 24.ba5 fe5 25.ab6×) 16.ab4! с:a3 17.cd2 а:g5 18.h:h8! de3 19.gh4 dc5 20.he5!, и у черных нелегкий путь к спасению: 20...ed6! 21.eh2 (на 21.eb2 hg5! 22.h:f6 ef2 23.e:g3 cd4, и ничья) 21...ab6! 22.hg1 cd4 23.ab2 ed2!! 24.e:e5 d:f4 25.g:a7 cb6 26.a:g5 h:f4, достигая ничьей; но не 20...cb4?

21.e:b8 ef6 (иначе 22.bf4×) 22.ab2 ab6 23.ba3 bc3 24.ba7, и белые выигрывают] 15.cd2 (очень сильно также 15.fg3) 15...fe5! (нельзя 15...ba5? ввиду 16.fe3 fe5 17.hg5! e:g3 18.ef4 g:e5 19.dc3 h:f4 20.cb4 с разгромом) 16.fg3 ed4! 17.ab4 с:g5 18.h:h8 de5 19.ab2 ef6 20.gf4 e:g3 21.h:h2 ba5 22.h:b8 ab4, и белые выиграть не могут.

### Вариант II: 3...bc5

(Предыдущие ходы: 1.gh4fg5 2.h:f6 g:e5 3.ab4)

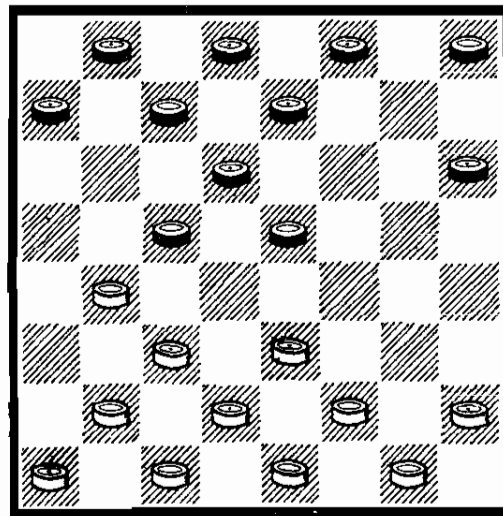

**4.ba3 ef4 5.e:g5 h:f4 6.ba5 hg7 7.cb4 ef6.** Можно 7...gf6 8.ab2 de5 9.b:d6 e:c5, и создается (двумя ходами раньше) та же позиция, что и при 7...ef6 8.dc3 fe5 9.cd4 e:c3 10.b:d2 gf6 11.ab2 de5. Она будет рассмотрена ниже.

Возникшее положение представляет большой теоретический интерес, Оно очень часто встречается в современной турнирной практике. Причем, что очень важно, прийти к этой позиции можно различными начальными ходами. Например:

I.1.cb4 bc5 2.gh4 fg5 3.h:f6 g:e5 4.bc3 ef4 5.e:g5 h:f4 6.ba5 hg7 7.cb4 ef6.

II.1.cb4 fe5 2.ef4 ef6 3.fe3 fg5 4.gh4 e:g3 5.h:f2 gf4



6.e:g5 h:f4 7.bc3 gf6 8.ba5 bc5 9.cb4 hg7.

III.1.gf4 fe5 2.fg3 gf6 3.gh4 e:g3 4.h:f2 fe5 5.ab4 bc5 6.ba3 ef4 7.e:g5 h:f4 8.ba5 hg7 9.cb4 ef6.

IV.1.cb4 hg5 2.gh4 gh6 3.fg3 de5 4.gf4 e:g3 5.h:f2 gf4 6.e:g5 h:f4 7.bc3 hg7 8.ba5 bc5 9.cb4 ed6.

В последних трех случаях позиция получается на два хода позднее, чем в рассматриваемом варианте.

V.1.cb4 fe5 2.gh4 ef4 3.e:g5 h:f4 4.ba5 ef6 5.bc3 fg5 6.h:f6 g:e5 7.cb4 hg7 8.ab2 (или 8.dc3 bc5 9.cd4 e:c3 10.b:d2 gf6 11.ab2 de5) 8...gh6! 9.fg3 bc5 — с этими позициями мы встретимся в процессе разбора варианта.

После 7...ef6 в распоряжении белых три приемлемых продолжения: I.8.ab2; II.8.fg3 и III.8.dc3. Нецелесообразно 8.de3? f:d2 9.c:e3 fg5! 10.hg3 gh4! 11.ab2 gf6 12.bc3 fg7 с преимуществом черных.

### Продолжение I: 8.ab2

(Предыдущие ходы: 1.gh4 fg5 2.h:f6 g:e5 3.ab4 bc5 4.ba3 ef4 5.e:g5 h:f4 6.ba5 hg7 7.cb4 ef6)

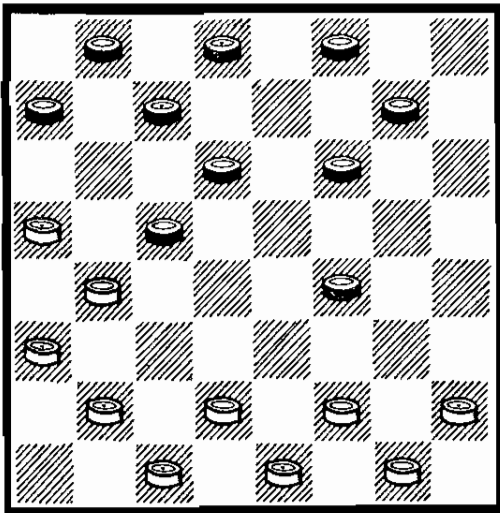

При борьбе против тычковой (или коловой) шашки соперника развитие своей отсталой

a1 очень часто бывает не в духе позиции, ибо является потерей времени, необходимого для осуществления других планов. Так и в нашем случае ход 8.ab2 позволяет черным овладеть инициативой.

8...gh6! Нельзя 8...fe5?, поскольку в этом случае белые осуществляют блокаду правого фланга соперника: 9.fe3! gh6 10.e:g5 h:f4 11.gf2! fg7 (после 11...ed4 12.de3 f:d2 13.c:e3 белые также должны победить) 12.fe3 gh6 13.e:g5 h:f4 14.de3! f:d2 15.c:e3, и положение черных безнадежно.

9.fg3! Слабо 9.dc3? de7! 10.ed2 (нельзя 10.cd4? c:e3 11.f:d4 fg3 12.h:f4 de5×) 10...de5! 11.b:d6 e:c5, и положение белых тяжелое. Теперь нельзя 12.cb4? fg5! 13.b:d6 fg3!, и при любом взятии белые проигрывают.

9...fe5 10.ef2. Этот ход, долгое время считавшийся вполне корректным, на самом деле ведет к трудной для белых игре. Но и после 10.gh4 ab6! белым нелегко защищаться. Рассмотрим возможные продолжения.

I.11.bc3? (проигрывает) 11...de7! 12.hg5 (к тому же приводит и 12.gf2 fg3 13.h:f4 e:g3 14.hg5 и т. д. Если 12.de3 f:d2 13.c:e3, то 13...ef4 14.e:g5 h:f4 15.ed2 de5 16.b:d6 e:c5 с выигрышем) 12...fg3 13.h:f4 e:g3 14.gf2 h:f4 15.f:h4 de5 16.b:d6 e:c5 17.cb4 ed4 18.b:d6 c:e5 19.a:c7 b:d6 20.ab4 fe7 21.dc3 d:b2 22.c:a3 ed4 23.ba5 dc5 с выигрышем черных (Б. Кузнецов — В. Литвинович, XXVII чемпионат СССР, 1967).

II.11.dc3? (и здесь белым вряд ли удастся спастись) 11...fe3!! 12.ed2 ef4 13.hg5 (на 13.cd4 следует 13...fg7 14.d:f2 de5 15.b:d6 fg3×. После 13.hg3 f:h2 14.d:f4 de5 у черных подавляющая позиция) 13...fg7! (но не 13...fe7? 14.gf2!!, и выигрывают уже

белые) 14.cd4 ef2!!, и белые вынуждены сложить оружие, так как на 15.g1:e3 решает 15...gf6×, а если 15.g5:e3, то 15...fe1 с выигрышем. (Анализ гроссмейстера В. Литвиновича и мастера Е. Лысенко).

III.11.de3? f:d2 12.c:e3 ef4 13.e:g5 h:f4 14.ed2 (если 14.bc3, то 14...de7 15.ed2 de5 16.b:d6 e:c5×) 14...de5! 15.b:d6 ed4 16.de7 d:f6, с подавляющим преимуществом у черных (Ю. Андреев — В. Литвинович, 1974).

IV.11.hg5! (только при этом ходе белые сохраняют возможность уравнять игру) 11...fe3! 12.d:f4 e:g3 13.h:f4 de5 14.f:d6 c:e7 15.gf6 (точно защищаясь, белые могут достичь равенства и при 15.bc3 h:f4 16.cd4 ef6 и т. д.) 15...e:g5 16.bc3. Положение белых пассивнее, но ничья достижима. Так протекала партия В. Гагарин — В. Литвинович (полуфинал XXIV чемпионата СССР, 1964).

10...ab6!! Продолжение, в корне меняющее оценку всего варианта в пользу черных. Впервые оно встретилось в партии С. Петров — В. Литвинович (XXIV чемпионат СССР, 1964). Прежде играли 10...hg5 11.bc3! gh4! [плохо 11...cd4? 12.cb2 fe7! (после 12...gh4? 13.de3 f:d2 14.c:e1 белые атакуют шашку d4 и выигрывают) 13.gh4 ef6 14.hg3! f:h2 15.de3 ef4! 16.c:g7 и т. д. с шансами на выигрыш у белых] 12.de3 f:d2 13.c:e1, и у белых хорошая позиция.

11.dc3. В упомянутой партии С. Петров — В. Литвинович было: 11.fe3 hg5! 12.dc3! (остальное проигрывает: 12.gh4? fe7! 13.h:d4 ef6 14.e:e7 d:f8×; 12.bc3? ed4! 13.c:e5 gh4 14.e:g5 h:d4, и шашка d4 прорывается в дамки; 12.gf2? fg7 13.dc3 f:d2 14.c:e1 ed4! 15.gh4 gh6! 16.h:f6 dc3! 17.b:d2 de5×)

12...f:d2 13.c:e1 gh4 14.gf4 (после 14.cd2 h:f2 15.g:e3 de7 преимущество также на стороне черных) 14...e:g3 15.h:f4 de5 16.f:d6 c:e7 17.ef2 ed6 18.cd2 de5 19.bc3 ef4 20.cd4? (попытка активизировать свою позицию оканчивается неудачей; после 20.de3! f:d2 21.c:e1 белые сохраняли защитительные ресурсы) 20...fg3 21.fe3 gf2 22. ef4 hg3! 23.f:h2 fe1 24.de3 (после 24.dc5 b:d4 у белых нет темпа для ловли черной дамки) 24...eh4, и вскоре черные добились победы.

Если 11.bc3, то 11...cd4!, и нельзя 12.cb2? (шансы на защиту оставляет белым 12.gh4! d:b2 13.bc5 b:d4 14.de3 и т. д.) ввиду 12...fe3! 13.d:f4 bc5 с выигрышем.

11...hg5!! 12.fe3! (Эффектно опровергается 12.gh4? ed4!! 13.h:f6 (на 13.c:g3 cd4 14.h:f6 de3 15.f:d4 dc5×) 13...de3! 14.f:d4 c:e3 15.bc5 (после 15.cd4 e:c5 16.cd2 или 16.bc3 выигрывает 16...de5×) 15...d:d2 16.bc3 d:b4 17.a:a7 cb6!! 18.a:c7 (если 18.a:c5, то 18...fe7×) 18...d:b6 19.a:c5 bc7, и черные выигрывают. (Анализ гроссмейстера В. Литвиновича и мастера Е. Лысенко).

12...f:d2 13.c:e1 gh4 с преимуществом у черных (см. партию С. Петров — В. Литвинович, примечания к 11-му ходу белых).

#### Продолжение II: 8.fg3

(Предыдущие ходы: 1.gh4 fg5 2.h:f6 g:e5 3.ab4 bc5 4.ba3 ef4 5.e:g5 h:f4 6.ba5 hg7 7.cb4 ef6)

См. диаграмму на с. 244.

8...ab6. Более сложная игра создается при 8...fe5 9.gh4 gh6 10.dc3! (уклоняясь от хода ab2, который, как мы видели в продолжении I, передает инициативу черным, белые из-

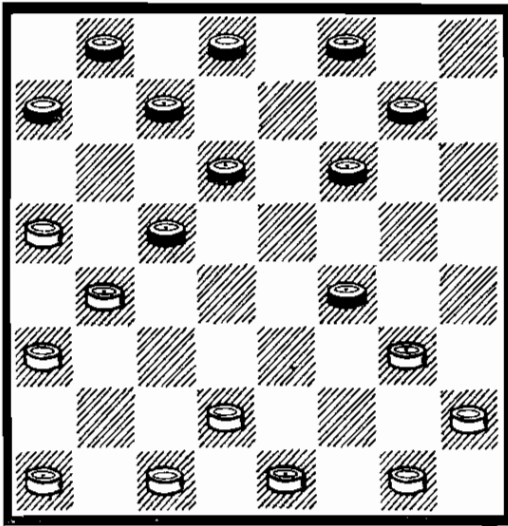

бирают вполне логичный в данной ситуации план игры на окружение центра соперника) 10...de7! 11.ed2 ef6 12.ab2 fg7 13.de3 f:d2 14.c:e1 с примерно равными возможностями. Партия М. Эйгер — И. Степанов, 1980, продолжалась так: 14...ef4 15.ed2 fe5 16.bc3 cd4 17.gf2 d:b2 18.bc5 d:b4 19.a:a1 cd6 20.fg3 gf6 21.ab2 ab6 22.de3 f:d2 23.c:e3, и шансы равны.

В партии З. Цирик — Е. Лысенко, 1962, черные предпочли упростить положение путем 8...de7 9.g:e5 d:f4 10.b:d6 e:c5 с равенством.

9.g:e5 d:f4 10.b:d6 c:e5 11.a:c7 d:b6 12.ab2 fe7 13.bc3. Если 13.ab4 (препятствуя 13...ed6? ввиду 14.bc5! b:d4 15.de3×), то 13...fg5, и у черных не хуже.

13...ba7! Только этот, антипозиционный на вид ход позволяет черным сохранить равновесие. Проигрывает 13...bc5? 14.hg3 f:h2 15.cd4×. Нельзя и 13...ed6? 14.de3! f:b4 15.a:g5 gh6 16.gf2 h:f4 17.ed2 и 18.fe3×. Опасно 13...gh6? вследствие 14.cb4 fg5 (на 14...ed6? 15.bc5! b:d4 16.de3×) 15.gf2 с последующим 16.bc5 b:d4 17.de3 f:d2 18.c:c5, и у черных плохо.

В партии В. Литвинович — Г. Нарчук (XXXI чемпионат СССР, 1971) черные сыграли

13...ba5?, что позволило белым точными ходами захватить инициативу: 14.ab4! ed6 15.cb2! dc5! (после 15...ed4? 16.c:c7 a:a1 17.cd8 эндшпиль практически безнадежен для черных; плохо и 15...fg3 16.h:f4 e:g3 17.bc5! d:b4 18.ba3, овладевая полем c5) 16.b:d6 e:c7 17.gf2 fe5 18.fe3! gh6 19.e:g5 h:f4 20.ba3! cd6? (в жесточайшем цейтноте черные упускают единственный путь к ничьей: 20...ba7! 21.ef2 cd6! 22.de3 f:b4 23.a:e7 ab4! 24.ef8 ba3! 25.fg7 ab6! 26.g:a7 ab2, и у белых нет выигрыша) 21.de3 f:b4 22.a:e7 ab4 23.ef8 bc3 24.fg7 ed4 25.hg3, и черные сдались.

Как показала партия С. Матвеев — А. Коган (юношеский чемпионат СССР, 1977), слабо и 13...fg5? ввиду 14.gf2! ba7? (проигрывает, но и в других случаях положение черных трудное. На 14...bc5? решает 15.fe3!, и комбинационные угрозы белых неотразимы. Неудовлетворительно как 14...gh6 15.cb4, так и 14...ba5 15.cb4 a:c3 16.d:b4, овладевая затем в обоих случаях полем c5. Если 14...gf6, то 15.fe3 ed6 16.cb4 bc7 17.cb2! и т. д.), и белые могли достичь решающего перевеса путем 15.cd4! e:c3 16.d:b4 ba5 17.bc5 gh6 18.cd2 (любопытен вариант: 18.ab4 a:c3 19.fg3, и на 19...fe3 20.ef2! e:g1 21.gh4×) 18...fe3 19.f:d4 ab4 20.hg3 b:d6 21.dc5 (можно сначала 21.gh4) 21...d:b4 22.a:c5 ef6 23.gh4 gf4 24.cd6 ab6 25.de3 f:d2 26.e:c3 ba5 27.dc7 fe5 28.cb8 ed4 29.c:e5 ab4 30.hg5, и белые побеждают.

14.ab4 (при 14.gf2 или 14.cb4 ba5 у черных не хуже).

14...ed6 с интересной, равной игрой.

Продолжение III: 8.dc3

(Предыдущие ходы: 1.gh4 fg5

2.h:f6 g:e5 3.ab4 bc5 4.ba3  
ef4 5.e:g5 h:f4 6.ba5 hg7  
7.cb4 ef6)

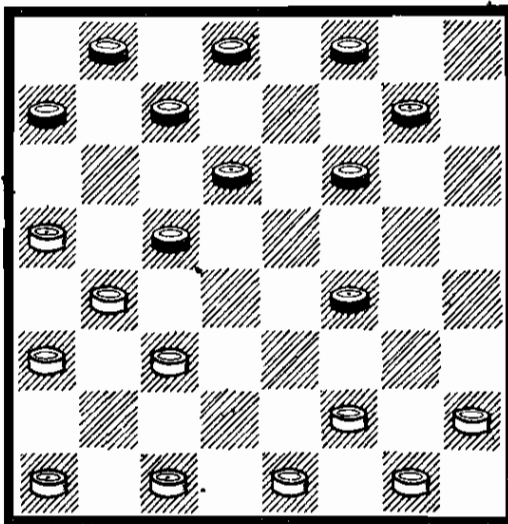

С этим ходом белые связывают план последующей перегруппировки сил путем размена назад. При этом шашки черных займут активные позиции, но, точно играя, белые сохраняют равенство.

8...fe5. Если 8...gh6, то 9.ed2 fe5 10.de3! [хуже 10.ab2 из-за 10...cb6! 11.a:c7 d:b6 12.de3 (нельзя 12.ba5? cd4 13.a:c7 fe3×) 12...f:d2 13.c:e1 ba5 14.bc3 cd4 15.cd2 d:b2 16.a:c1 a:c3 17.d:b4 ab6 18.ba5 bc5 с преимуществом у черных (Е. Адомавичус — В. Литвинович, Кубок СССР, 1972)] 10...f:d2 11.c:e1 hg5 12.ab2 (встречался и план с 12.cd2, затем de3 и т. д.) 12...fg7 13.bc3 gh4 14.cd4 e:c3 15.b:d2 de5 с равной игрой.

9.cd4 e:c3 10.b:d2. На практике встречались два разветвления: I.10...de7 и II.10...gf6. Нельзя 10...de5? 11.ab4 c:a3 12.cb2×.

#### Разветвление I: 10...de7

(Предыдущие ходы: 1.gh4 fg5 2.h:f6 g:e5 3.ab4 bc5 4.ba3 ef4 5.e:g5 h:f4 6.ba5 hg7 7.cb4 ef6 8.dc3 fe5 9.cd4 e:c3 10.b:d2)

План с переводом шашки d8

на f6 выглядит антипозиционным, и черным здесь необходимо соблюдать осторожность.

11.dc3! Хороший ответ, разработанный гроссмейстером М. Фазыловым и мастером Ю. Ермаковым (их анализ и будет рассмотрен). Цель белых — занять поле b4, создав тем самым предпосылки для окружения центра черных. К равной игре ведет 11.ab2 ef6 12.bc3 (в партии Н. Абадиев — Э. Мурсалов, XXXV чемпионат СССР, 1975, было: 12.dc3? de5 13.cb4? ab6! 14.b:d6 bc5 15.d:b4 fe3, и в дальнейшем черные выиграли) 12...fg3 13.h:f4 cb6 14.a:e5 f:b2 15.dc3 b:d4 с упрощениями.

11...ef6?! Ведет к чрезвычайно острой игре со множеством красивых вариантов. Спокойнее 11...gf6 12.cb4 de5 13.b:d6 e:c5 14.ab2 cb6 15.a:c7 b:d6 16.bc3 ab6 17.fg3! (нельзя 17.cd2? fg3!×) 17...cd4 18.cd2 d:b2 19.a:c1 bc5 20.de3 f:d2 21.c:e3 с равенством (М. Фазылов — В. Дудковский, XXXVII чемпионат СССР, 1977).

12.cb4 gh6 13.fg3! fe5. После 13...fg7 14.g:e5 f:d4 черным также нужно быть очень внимательными: 15.hg3 gf6! 16.gh4 (или 16.ef2 fe5!, и на 17.cd2 dc3! 18.de3 cb2! =, а на 17.ab2 hg5 18.cd2 gf4 19.gh2 ab6 20.bc3 d:b2 21.a:c1 c:a3 22.fe3 bc5 23.e:g5 cb4 24.a:c3 ed4, достигая ничьей) 16...fe5! 17.cd2 dc3! 18.de3 cb2! 19.a:c3 ed4, и белые выиграть не могут.

14.gh4. Можно 14.ed2 hg5! 15.ab2 ab6! 16.dc3! gh4 17.cd2 h:f2 18.g:g5 ed4, и положение уравнивается.

14...cd4. Можно и 14...fg7 15.ed2 ed4! (но не 15...cd4? 16.ab2 de3 17.bc5 d:b4 18.a:c5! ed4 19.hg3!! f:h2 20.d:f4 d:b6 21.bc3, и, несмотря на материальный перевес, положение черных безнадежно) 16.dc3! d:b2 17.a:c3 gf6 18.cd2! fe5 (или 18...hg5 19.gf2 ab6 20.fe3

fe5! 21.h:d4 ba7 с ничьей) 19.hg5! ab6! 20.g:e3 hg5 21.hg3 ed4!, и ничья. Красиво опровергалось 21...gh4? 22.gf4 e:g3 23.gh2 gf2 24.e:g1 cd4 25.c:e5 d:f4 26.dc3! fe3 27.hg3! h:f2 28.cd4 e:c5 29.g:e3, и черные в дугцванге.

Плохо 14...fe7? 15.ed2 cd4 (на 15...ed4 16.gf2 ef6 17.de3 f:d2 18.c:e3 и т. д.×; на 15...ab6 16.ab2 ba7 17.bc3! cd4 18.bc5!! d:b2 19.hg5×) 16.ab2 de3 17.bc5! d:b4 18.a:c5!! ed4 19.cd6! e:c5 20.dc3, и белые выигрывают.

15.hg5 (после 15.ed2 hg5! равенство)

15...fg3! Проигрывает 15...fe3? 16.ef2 h:f4 17.ab2!× Плохо и 15...de3? 16.ef2! ed2 17.c:e3 f:d2 18.ab2 h:f4 19.bc5 d:b4 20.a:e1 fg7 21.ed2, и положение черных крайне затруднительное, например, 21...ab6 22.fe3 gh6 23.e:g5 h:f4 24.gf2 cd6 25.de3 f:d2 26.bc3 d:b4 27.a:e7× или 21...gf6 22.bc3 fg5 23.fg3 ed4 24.c:e5 f:d6 25.gh4 gf4 26.gf2×.

16.h:f4 e:g3 17.bc5! d:b4! 18.a:e3 h:d2 19.c:e3 gh2 20.ab2. Равная позиция. Так протекала партия М. Фазылов — И. Фазылов, 1979.

### Разветвление II: 10...gf6

(Предыдущие ходы: 1.gh4 fg5 2.h:f6 g:e5 3.ab4 bc5 4.ba3 ef4 5.e:g5 h:f4 6.ba5 hg7 7.cb4 ef6 8.dc3 fe5 9.cd4 e:c3 10.b:d2)

Естественный и наиболее логичный ответ, позволяющий черным сохранить инициативу.

11.ab2. В отличие от предыдущего разветвления план с 11.dc3? здесь уже неудачен. Так протекала партия Б. Александров — В. Литвинович, 1980: 11...de5 12.cb4 cd4! 13.cb2 (при 13.cd2? de3! 14.f:d4 e:c3 у белых плохо) 13...de7! 14.fg3? (проигрывает; оставалось 14.bc3 d:b2 15.a:c1 ab6

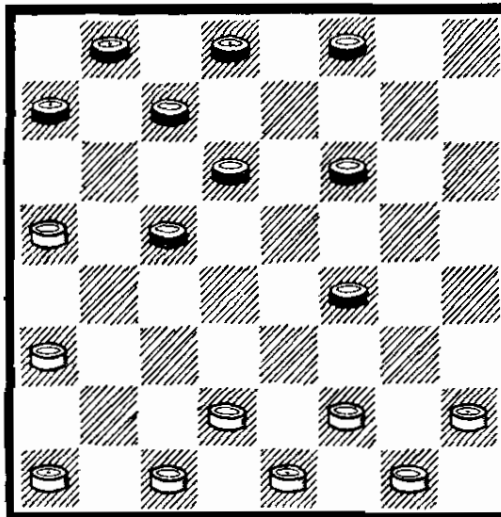

с большим преимуществом у черных) 14...de3 15.gh4 ed6! (напрашивающееся 15...ab6? опровергалось путем 16.ef2! и нельзя 16...ed2 17.bc5! b:d4 18.bc3 с лишней шашкой у белых) 16.ef2 ed4 17.bc3 d:b2 18.a:c3 ab6 19.f:d4 fg7 20.gf2 fe3! 21.fg3 e:c5 22.gf4 gh6 23.hg3 fe5 24.cd4 c:g5 25.h:d4 dc5, и черные одержали победу.

11...de5 12.fg3. Слабо 12.bc3? cb4 13.a:c5 cb6 14.a:c7 d:b2 15.c:a3 ab6 с преимуществом у черных. В партии Г. Нарчук — В. Габриелян (XXXVIII чемпионат СССР, 1978) дальше было: 16.fg3? (необходимо 16.ab4! с возможностями защиты) 16...bc5 17.gf2 bc7 18.de3 (не спасает 18.fe3 fe7 19.e:g5 f:f2 20.e:g3 ef6 21.gf4 e:g3 22.h:f4 cb6×) 18...f:d2 19.e:c3 fg7! 20.ab4 (лучший шанс) 20...c:a3 21.fe3 cd6 22.gf4 e:g3 23.h:f4 fe5 24.fg5 ef4! 25.gf6 g:e5 26.e:g5 dc5 27.gh6 cd4 28.cb4 a:c5 29.hg7 cb4 30.gf8 ba3, и вскоре белые сдались.

Плохо 12.dc3? ab6! Партия И. Киселев — И. Степанов, 1980, продолжалась так: 13.cd2? (проигрывает. Нельзя 13.cb4? fg7! 14.b:d6 bc5 15.d:b4 fe3×) 13...cd6 14.a:c7 d:b6 15.cb4 ba5! 16.fe3 a:a1 17.e:e7 cb4! 18.a:c5 d:b4 19.ed8

bc3! 20.d:b4 fe7 21.d:d4 a:f6  
с выигрышем черных.

Встречалось 12.de3 f:d2 13.  
c:e3 fg7 14.hg3 gh6!, и поло-  
жение черных активнее. На-  
пример, 15.ef4 cd4! 16.f:d6  
c:e5 17.bc3 d:b2 18.a:c1 bc7  
и т. д., как было в партии  
Ю. Кузнецов — В. Литвинович,  
1980, завершившейся победой  
черных.

12...fg7. Можно 12...cb6 13.  
a:c7 b:d6 14.bc3 fg7 (но не  
14...ab6? 15.ab4 c:a3 16.cd4×)  
15.cb4 ab6, и игра равна, как  
было, например, в партиях  
В. Чечиков — И. Фазылов  
(«Звезды Самарканда», 1980)  
и А. Норвайшас — И. Доска  
(XL чемпионат СССР, 1980).

13.gh4. Играют и 13.gf2, по-  
степенно уравнивая позицию.

Вновь неудачен ход 13.bc3  
вследствие 13...cb4 14.a:c5 cb6  
15.a:c7 d:b2 16.c:a3 ab6.  
В партии А. Войцещук —  
И. Доска (XXXIX чемпионат  
СССР, 1979) последовало: 17.  
gf2? (сильнее 17.ab4!) 17...bc5  
18.de3? (ничья достигалась пу-  
тем 18.dc3! gh6 19.ed2 hg5!  
20.gh4 bc7 21.cb4 cd4 22.bc5!  
d:b6 23.ab4 cd6 24.ba5 bc5  
25.fg3 cd4 26.ab6 dc5 27.bc7  
cb4 28.cb8 de3 29.dc3 b:d2  
30.ba7=) 18...f:d2 19.e:c3 bc7,  
и игра свелась к выигранной  
для черных позиции из пар-  
тии Г. Нарчук — В. Габриелян  
(см. примечание к 12-му ходу  
белых).

13...cb6 14.a:c7 b:d6 15.de3  
f:d2 16.c:e3 ed4 17.hg3 d:f2  
18.g:e3, и преимущество чер-  
ных невелико.

### Вариант III: 3...hg5

(Предыдущие ходы: 1.gh4 fg5  
2.h:f6 g:e5 3.ab4)

См. диаграмму.

Этот вариант по сравнению  
с предыдущими менее иссле-  
дован.

4.ed4 gh4. При 4...ef6 белые  
захватывают инициативу пу-  
тем 5.bc5! d:b4 6.c:a5 e:c3

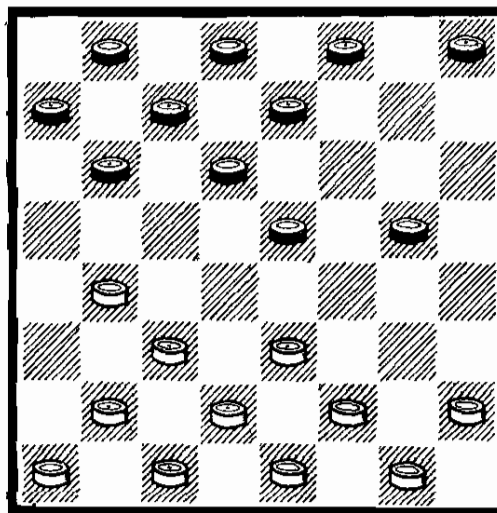

7.b:d4 bc5 8.d:b6 a:c5 9.fe3!  
(ход предложен гроссмейстером  
Н. Абадиевым) 9...gh4  
10.ab2 hg7 (на 10...fe5 11.ef4  
e:g3 12.h:f4, и преимущест-  
во у белых) 11.bc3 fe7 (в пар-  
тии М. Фазылов — Э. Шиму-  
нов, Кубок СССР, 1977, было  
11...gh6 12.ef2 fg5? 13.ef4  
g:e3 14.f:b6 ba7 15.gf2 a:c5  
16.de3 с подавляющим пре-  
имуществом у белых) 12.ef2!,  
и черные вынуждены перейти  
к защите.

5.d:f6 e:g5 6.ba5 hg7 7.hg3.  
Иное продолжение встретилось  
в партии Ф. Серов —  
Т. Шмультян, 1973: 7.ba3 gf6?  
(сильнее 7...gh6 или 7...de5  
с равной игрой) 8.de3 fg7?  
(проигрывает; защищаться  
можно было после 8...de5)  
9.ed2! gh6 (на 9...de5 или  
9...fe5 следует 10.cd4×) 10.  
hg3 de5 11.ab4! cd6 12.a:c7  
d:b6, и белые могли выиграть  
путем 13.ab2! ba5 14.bc5 d:b4  
15.ba3 bc7 16.a:c5 cb6 17.cb2  
b:d4 18.e:c5 gf4 19.gh2 fg5  
20.ba3×.

7...gh6. Слабее 7...de5? ввиду  
8.cd4 e:c3 9.b:d4 gf6 10.fe3!  
h:f2 11.e:g3 gh4 12.gf4 bc5  
13.d:b6 a:c5 14.ab2 cd6 15.  
bc3 fe5 16.gh2 e:g3 17.h:f4  
cb4 18.cd4 ba3 19.dc3 fe7 20.  
cd2 ef6 21.ab6 с преимущест-  
вом у белых (Н. Сретен-  
ский — Ю. Колодиев, XVI чем-  
пионат СССР, 1954).

8.cd4 de5 9.d:f6 g:e7 с примерно равными возможностями.

### Система III: 1.gh4 bc5 2.cb4

Чаще это положение возникает при ином порядке начальных ходов:

1.cb4 bc5, и здесь, уклоняясь от вариантов дебюта «Косяк» (с 2.bc3), белые порой избирают ответ 2.gh4, приводящий во многих случаях к острой, интересной игре. Система эта не имеет самостоятельного названия, поэтому приводим ее анализ в данном разделе.

2...fe5. Играют и 2...fg5 3.h:f6 g:e5 4.hg3 (при 4.bc3 ef4 игра сводится к варианту II системы II) 4...hg7 (можно 4...ef4 5.g:e5 d:f4 6.e:g5 h:f4 7.b:d6 c:e5 с равенством, поскольку атака шашки f4 не опасна для черных: 8.fe3 hg7 9.e:g5 gh6 10.ef2 h:f4 11.fe3 fg3! 12.ef4 gh2 13.f:d6 e:c5 и т. д.) 5.ef4 gf6 6.bc3 fg5! 7.ab2 (хуже 7.gh4 g:e3 8.f:f6 e:g5 9.h:f6 fe7 10.de3 e:g5 11.ef2 ввиду 11...ab6! 12.ba5 de7! с преимуществом у черных; анализ гроссмейстера В. Литвиновича) 7...g:e3 8.f:f6 e:g5 9.gf4 g:e3 10.d:f4, и шансы сторон равны.

3.hg5. Новая, неисследованная позиция создается при 3.hg3. После 3.ba5 ef4 4.e:g5 h:f4 игра переходит в русло дебюта «Обратный кол».

3...h:f4 4.e:g5 gh6 (остальное явно хуже) 5.fe3 h:f4 6.e:g5 hg7! Значительно слабее 6...ef6? 7.g:e7 d:f6 ввиду 8.hg3! fg5 9.gh4 gf4 10.de3 f:d2 11.c:e3 с преимуществом у белых. Здесь после 11...hg7 в распоряжении белых два сильных плана игры:

I.12.ed2, и проигрывает 12...gf6? 13.bc3 fg7 14.gf2! ed4 (если 14...gh6, то 15.ab2

ab6 16.ba5 hg5 17.fg3 ba7 18.cb4 ed4 19.dc3 d:f2 20.g:e1 gf4 21.ed2 fe5 22.de3×) 15.c:e5 f:d4 16.dc3 d:b2 17.a:c3 с выигранным для белых положением (Ю. Арустамов — М. Клионский, 1962).

II.12.gf2 gf6 (на 12...gh6 13.ed2 и т. д.) 13.bc3 cb6 (проигрывает 13...fg7? 14.ed2!×, см. пункт I) 14.fg3 ba5 15.ef4 fe7 16.fg5, и позиция черных трудная (В. Литвинович — А. Кратюк, 1965).

7.gh6 ef4! Основная позиция системы.

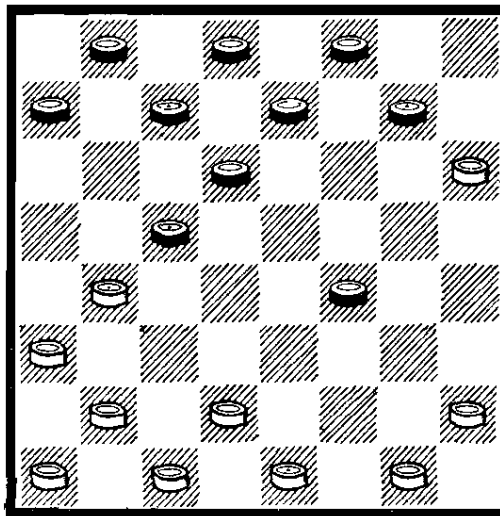

8.bc3. При 8.gf2 у черных помимо рассматриваемых здесь ответов 8...gf6 и 8...cb6 появляется еще и активный выпад 8...cd4!

8...gf6. Неплохо и 8...cb6 9.ba5 de5 10.a:c7 b:d6 с интересной, равной игрой. Далее встречалось 11.cb4 (при 11.gf2 cd4! 12.cb4 dc5 13.b:d6 e:c5 белым лучше всего продолжать 14.ab4 c:a3 15.de3 f:d2 16.c:c5 с равенством) 11...dc7 12.gf2 (хуже 12.de3 f:d2 13.c:e3 cd4! 14.e:c5 cb6 и т. д.) 12...gf6 13.ab2 (после 13.ba5 cb6 14.a:c7 d:b8 15.ab2 ab6 16.bc3 cd4 17.ab4! d:b2 18.c:a3 ed6 инициативой владеют черные) 13...cd4 14.fe3! [но не 14.fg3? de3 15.gh4 ab6 16.ba5 bc5 17.bc3 cd4 18.cb4 dc3 19.bc5 d:b4 20.a:c5 ed4×



(В. Поздоровкин — Е. Голубев, 1971). Слабо и 14.de3? f:d2 15.c:c5 cb6 16.hg3 b:d4 17. bc3 d:b2 18.a:c1 ed4 19.ba5 dc3 20.fe3 dc5 21.ab6 cb4 22. bc7 ab6 23.c:a5 cd2× (В. Ничуговский — В. Каулии) 14...d:f2 15.e:g3 fe3! 16.d:f4 fg5 17.bc3 g:e3 18.gf4 e:g5 19.h:f4 e:g3 20.h:f4 cb6! (Нельзя 20...ab6? 21.cd4 ba5 22.dc5! a:c3 23.ab4 c:a5 24. cb6×) 21.ba5 bc5, и положение уравнивается. (Анализ мастера Е. Голубева).

**9.ba5.** Можно и 9.gf2 ab6! [плохо 9...cb6? 10.fg3! fe5 11.ba5 cd4 12.a:c7 d:b6 13. gh4 d:b2 14.a:c3 bc7 15.cb2! и т. д. (Анализ гроссмейстера В. Литвиновича). Проигрывает 9...de5? 10.b:d6 e:c5 11.fe3!, и на 11...fg5 12.cd4×, а на 11...de7 12.e:g5 f:h4 13.hg7 f:h6 14.cd4×] 10.ba5 fg5! 11.fe3 ba7! 12.cb4 cd4 13.e:c5 b:d4 14.bc5! d:b6 15.de3 f:d2 16.h:f4 dc5 17.c:e3 cd4 18. e:c5 b:d4, и шансы равны.

**9...fe5.** Встречалось 9...cb4 10.a:c5 d:b4 11.cd4 ba3 12.ef2 fg5 13.hg3! f:h2 14.h:f4 ef6 с примерно равными возможностями. Партия П. Попов — Б. Розенфельд, 1956, продолжалась так: 15.ab2 fg7 16.fg3! de7 17.gh4 gh6 18.dc5 cb6? [проигрывает. Необходимо 18...cd6! 19.de3 d:b4 20. a:c3 ed6 21.cd4 (если 21.ed4, то 21...hg5! 22.f:h6 ab6 с равенством) 21...ab6 (к ничьей ведет и 21...dc5 22.d:b6 a:c5 23.bc3 bc7 24.cd2 cd6 25.cd4 ab2! 26.d:b6 dc5 27.b:d4 ba1 28.dc5 ad4) 22.bc3 ba7! 23.hg5 f:h4 24.cb4 a:c5 25. de5 hg5! 26.e:a5 cd4, и ничья] 19.a:c7 b:b4 20.bc3 ed6 21. c:a5 fe5 22.dc3 e:g3 23.h:f2 hg5 (не спасает и 23...de5 24. fe3 hg5 25.ed4 ef4 26.dc5 fe3 27.ab6 gh4 28.bc7 ef2 29.g:e3 hg1 30.cd4 hg3 31.ef4! g:c3 32.cd8 с выигрышем) 24.fe3

gh4 25.ed4! hg3 26.de5! d:f4 27.cd4, и черные сдались.

**10.gf2!** Этот ход, приводящий к обоюдоострой игре, предложен мастером В. Трубачевым, а последствия его проанализированы гроссмейстером В. Литвиновичем. Если 10.cb4, то 10...cd4! (проигрывает 10...ed4? 11.hg7 f:h6 12. de3×. Плохо 10...ef6? из-за 11.gf2 и т. д.) 11.ab2 fg3! 12.h:f4 e:g3 13.bc3 d:b2 14. bc5 d:b4 15.a:a1 gh2, и положение черных предпочтительнее.

**10...cd4!** Остальное неудовлетворительно. Проигрывает 10...cb6? 11.a:c7 d:b6 ввиду 12.cb4! (но не 12.fe3? cd4! 13. e:g5 d:b2 14.a:c3 ef6 и т. д.) 12...ef6 (на 12...bc7 13.fe3×) 13.fe3 fe7 (после 13...fg5 14. dc3 у белых лишняя шашка) 14.e:g5 f:h4 15.ba5 bc7 16. hg7, и положение черных безнадежно. Плохо и 10...ef6? 11.cb4 и т. д.

**11.fg3 d:b2 12.a:c3 ab6.**

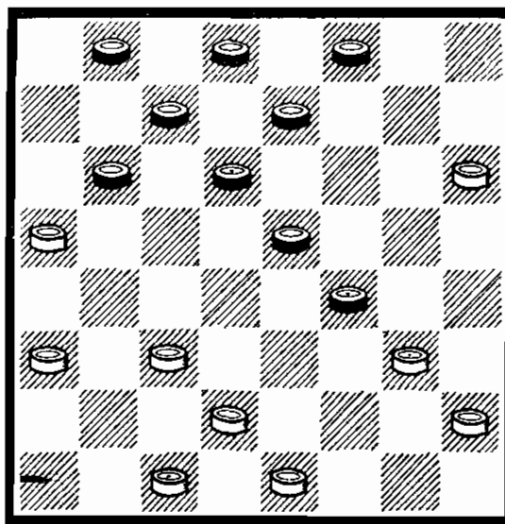

На диаграмме — основная позиция, возникающая после 10.gf2. В распоряжении белых два логичных варианта: I.13. gh4 и II.13.ef2.

**Вариант I: 13.gh4.**

(Предыдущие ходы: 1.gh4 bc5 2.cb4 fe5 3.hg5 h:f4 4.e:g5

gh6 5.fe3 h:f4 6.e:g5 hg7  
7.gh6 ef4 8.bc3 gf6 9.ba5 fe5  
10.gf2 cd4 11.fg3 d:b2 12.a:c3  
ab6)

13...dc5! Другого нет. Проигрывает 13...ba7? 14.cb2 ef6 (на 14...bc5 или 14...dc5 решает 15.hg5×) 15.de3 с лишней шашкой у белых.

14.hg7! Лучшее. Рассмотрим остальные возможности белых.

I.14.hg5? ba7 15.g:e3 cd4, и черные выигрывают.

II.14.cb4? ed4 15.b:d6 c:e5 16.a:c7 b:d6 17.hg5 de3, и у белых плохо.

III.14.ef2 ba7! [к равенству ведет 14...cd6 15.a:c7 d:b6 16.fe3 ba5 17.e:g5 bc7 18.cb2 cb6, и материальный перевес белых компенсируется комбинационными угрозами соперника. Плохо напрашивающееся 14...cd4? из-за 15.cb4! ba7 16.cb2! ef6 17.bc3 d:b2 18.a:c1 ed4 (нельзя 18...cd6 19.a:c7 d:b6 20.bc5!×) 19.cb2! fe7 20.dc3 с выигрышем белых] 15.cb2 (на 15.cb4 следует 15...cd6 16.a:c7 d:b6, оставляя белым ответ 17.de3, с трудной позицией, поскольку нельзя 17.ba5? fg3!×) 15...ef6! 16.fe3! (проигрывает 16.cb4? cd6 17.a:c7 d:b6 18.fe3 fg5 19.h:d4 ba5×) 16...fg5 17.h:d4 fe7! 18.e:g5 c:c1, и у черных шансы на победу.

IV. 14.ab4 c:a3 15.hg5 bc5 (заманчиво выглядит 15...fe3 16.d:d6 c:e5 17.a:c7 d:b6, но у белых находится спасительный маневр: 18.ed2 bc5 19.de3 ef4 20.hg7! f:b4! 21.gh8 ed6 с ничьей) 16.g:e3 cd6 с перспективной игрой у черных. Не проходит, к примеру, 17.cd4? e:c3 18.d:b4 из-за 18...ef6 19.ed2 fe5 20.dc3 cd4! 21.e:e7 a:c5, и положение черных выигранное.

14...f:h6 15.hg3 f:h2 16.cd4 e:c3 17.d:f8 hg1 с равным окончанием.

## Вариант II: 13.ef2.

(Предыдущие ходы: 1.gh4 bc5 2.cb4 fe5 3.hg5 h:f4 4.e:g5 gh6 5.fe3 h:f4 6.e:g5 hg7 7.gh6 ef4 8.bc3 gf6 9.ba5 fe5 10.gf2 cd4 11.fg3 d:b2 12.a:c3 ab6)

13...ba7! Остальное плохо. Если 13...dc5?, то 14.cb4 cd6 (не проходит 14...ef6 15.b:d6 fe3 16.d2:f4 fg5 из-за 17.fe3 gh4 18.fg5!×) 15.a:c7 d:b6 16.ba5, затем fe3 с выигрышем.

Если 13...bc5?, то 14.fe3 cd4 15.e:c5 d:b4 16.a:c5 ba7 17.cd6! e:c5 18.gh4, с последующим 19.hg5, и черным не спасти шашку f4.

14.cb4. Можно и 14.cb2 dc5! 15.cb4! (но не 15.fe3? cb4! 16.e:g5 ed6! 17.a:e7 d:f2×. Слабо и 15.gh4? ef6!, к позиции из варианта I, где после 16.fe3! fg5 17.h:d4 fe7! шансы на стороне черных) 15...cd6 16.a:c7 d:b6! [после 16...d:b8 17.b:d6 e:c5 18.gh4! (нельзя 18.fe3? bc7! 19.e:g5 cb4 20.a:c5 cd6×) черным нужно точно защищаться: 18...ab6 19.bc3 ba5 20.fe3 bc7! (но не 20...dc7? 21.e:g5 cb6 22.hg3 ba7 23.gf6! e:g7 24.cd4 c:c1 25.gf4×) 21.e:g5 cd6 22.hg3 fg7! (проигрывает 22...dc7? или 22...de7? ввиду 23.gf6! e:g7 24.cd4 c:c1 25.gf4×) 23.h:f8 ed4 24.c:c7 d:b6 25.f:b4 a:e1 26.gf6 ec3 27.fe7 ce5, достигая ничьей] 17.ba5 ef6 18.a:c7 d:b8 19.gh4! (плохо 19.bc3? ab6! и т. д.) 19...ab6 20.fe3 fg5 21.h:d4 bc7 22.e:g5 c:c1, и мирный исход наиболее вероятен.

Плохо 14.fe3? dc5! 15.e:g5 ef4 и 16...cb4 с преимуществом у черных.

14...bc5. Черные могут играть и 14...ef6 15.de3! (но не 15.dc3? fg7! 16.h:c5 b:b2×) 15...f:d2 16.c:e3 de7 с равной позицией.

15.dc3! Если 15.fe3?, то 15...cd4! 16.e:g5 dc3 17.gf4! (проигрывает 17.de3? ed4!

18.e:c5 de5 19.b:d2 ed6  
20.c:e7 d:f2×) 17...e:g3  
18.h:f4 c:e1 19.cd2 e:c3  
20.b:d2 ab6, и у белых плохо.  
Нельзя, например, 21.de3 bc5  
22.ab4 c:a3 23.ed4 ввиду  
23...ab2! 24.dc5 d:b4 25.a:a1  
ef6 26.g:a7 d:f6, и оппози-  
ция в пользу черных.

После 15.de3? f:d2 16.c:e3  
cd4 [Возможно 16...ef6 17.gh4  
fe7 18.fg3 ed4 19.gf4 (19.ef4?  
dc3 20.b:d2 fg5 21.h:f6 e:c1  
22.hg7 ch6 23.gf8 de7 с труд-  
ным эндшпилем у белых)  
19...d:f2 20.hg5 f:h4 21.fe5  
d:f4 22.b:f8, далее белые про-

водят вторую дамку и дости-  
гают ничьей] 17.e:c5 cb6 18.  
a:c7 d:d4 19.gh4 ef6 20.fg3  
de3 21.gf4 e:g5 белым пред-  
стоит нелегкая борьба за ничью.

15...ef6! 16.fe3 f:d2 17.c:e3  
fe7! Проигрывает 17...de7? вви-  
ду 18.gh4 cd4 19.e:c5 ef4 20.cd4  
de5 21.hg5! e:c3 22.g:e3×.

18.gh4 После 18.gf4 e:g3  
19.h:f4 fe5 20.fg5 ef4! 21.gf6  
e:g5 22.hg7 f:d2 23.c:e1 gf4  
у черных не хуже.

18...cd4 19.e:c5 cb6 20.a:c7  
d:b2 21.a:c1 ef4 22.hg5 f:h4  
23.hg7 fe3 24.gf8 ab6 с ничей-  
ным окончанием.

## РАСПОЛОЖЕНИЕ МАТЕРИАЛА

«Кол»: 1.cd4 ba5 2.dc5 d: b4	
3.a: c5 . . . . .	5
Система I: 4.ed4 . . . . .	6
Вариант I: 4...cb6 . . . . .	6
Вариант II: 4...gh4 . . . . .	7
Продолжение I: 5...gf6 . . . . .	7
Продолжение II: 5...ef6 . . . . .	8
Разветвление I: 6...cb6 . . . . .	8
Разветвление II: 6...fg5 . . . . .	9
Система II: 4.ef4 . . . . .	9
Система III: 4.bc3 . . . . .	10
Вариант I: 5.cd4 . . . . .	10
Продолжение I: 6.ab2 . . . . .	11
Разветвление I: 8.bc3 . . . . .	11
Разветвление II: 8.fe5 . . . . .	12
Продолжение II: 6.gf4 . . . . .	13
Разветвление I: 6...cd6 . . . . .	13
Разветвление II: 6...fg5 . . . . .	13
Возможность I:	
9...ed6 . . . . .	14
План I: 11...de7 . . . . .	14
План II: 11...dc5 . . . . .	15
Возможность II:	
9...cd6 . . . . .	16
Возможность III:	
9...ba3 . . . . .	17
План I: 10.ab2 . . . . .	17
План II: 10.dc3 . . . . .	17
Ответ I: 12...gf6 . . . . .	18
Ответ II: 12...fe7 . . . . .	18
План III: 10.fe5 . . . . .	21
Разветвление III:	
6...fe5 . . . . .	22
План I: 7.f: d6 . . . . .	22
План II: 7.d: f6 . . . . .	23
Вариант II: 5.gf4 . . . . .	24
Продолжение I: 5...gh4 . . . . .	25
Продолжение II: 5...ed6 . . . . .	26
Продолжение III: 5...cd6 . . . . .	27
Вариант III: 5.cb4 . . . . .	28
Вариант IV: 5.ab2 . . . . .	29
Продолжение I: 5...hg7 . . . . .	29
Разветвление I: 6.gf4 . . . . .	29
Разветвление II: 6.cd4 . . . . .	29
Возможность I:	
7...cb6 . . . . .	30
Возможность II:	
7...cd6 . . . . .	30
План I: 8.ef4 . . . . .	31
План II: 8.gf4 . . . . .	31
Продолжение II: 5...gh4 . . . . .	32
Разветвление I:	
8...cb6 . . . . .	33
Разветвление II:	
8...hg5 . . . . .	33
Вариант V: 5.cb2 . . . . .	34
Вариант VI: 5.gh4 . . . . .	35
Система IV: 4.gf4 . . . . .	36
Вариант I: 4...cd6 . . . . .	36
Вариант II: 4...ef6 . . . . .	36
Вариант III: 4...gf6 . . . . .	37
Вариант IV: 4...gh4 . . . . .	38
«Отказанный кол»: . . . . .	39
«Тычок»: 1.cb4 fg5 2.bc5 d: b4	
3.a: c5 b: d4 4.e: c5 . . . . .	43
Система I: 4...cb6 . . . . .	43
Вариант I: 7.gf4 . . . . .	43
Продолжение I: 11.cd2 . . . . .	44
Разветвление I:	
13...fg5 . . . . .	44
Разветвление II:	
13...hg5 . . . . .	45
Продолжение II: 11.ef2 . . . . .	46
Разветвление I:	
13...cb6 . . . . .	46
Разветвление II:	
13...gh6 . . . . .	47
Вариант II: 7.bc3 . . . . .	48
Продолжение I: 9.ba3 . . . . .	48
Продолжение II: 9.cd4 . . . . .	49
Вариант III: 7.cd2 . . . . .	49
Система II: 4...ef6 . . . . .	50
Вариант I: 5.de3 . . . . .	50
Разветвление I: 6.ed4 . . . . .	52
Возможность I:	
9.dc5 . . . . .	52
Возможность II:	
9.gh4 . . . . .	52
Возможность III:	
9.ab2 . . . . .	53
Разветвление II: 6.gf4 . . . . .	53
Вариант II: 5.fe3 . . . . .	54
Продолжение I: 5...de7 . . . . .	54
Продолжение II: 5...gh4 . . . . .	55
Система III: 4...gh4 . . . . .	55
Вариант I: 5.gf4 . . . . .	55
Продолжение I: 6...hg7 . . . . .	56
Разветвление I:	
10.ab2 . . . . .	56

Разветвление II:		Вариант Таксера . . . . .	78
10.ba5 . . . . .	57	Продолжение I: 14.cd4	79
Продолжение II: 6...fg5	57	Продолжение II: 14.ed4	79
Разветвление I:		Вариант Блиндера . . . . .	80
7.de3 . . . . .	58	Вариант Мазурка . . . . .	80
Разветвление II:		Продолжение I: 9...hg5	81
7.ab2 g : e3 8.d : f4 . . . . .	58	Продолжение II: 9...ba5	81
Разветвление III:		Разветвление I:	
7.ab2 g : e3 8.f : d4 . . . . .	59	16.fg5 . . . . .	82
Вариант II: 5.de3 . . . . .	60	Разветвление II:	
Вариант III: 5.bc3 . . . . .	60	16.ab2 . . . . .	82
Продолжение I: 5...cb6	60	<b>Ленинградский вариант . . . . .</b>	83
Продолжение II: 5...gf6	61	Продолжение I: 8...hg5	83
Разветвление I:		Разветвление I:	
6...hg7 . . . . .	61	10...ba5 . . . . .	84
Разветвление II:		Разветвление II:	
6...fg5 . . . . .	62	10...gh6 . . . . .	84
Возможность I:		Разветвление III:	
7...ef6 . . . . .	62	10...gh4 . . . . .	85
Возможность II:		Продолжение II: 8...fe7	85
7...hg7 . . . . .	63	Разветвление I:	
Ответ I: 8...ef6 . . . . .	63	10...ba3 . . . . .	85
Ответ II: 8...cb6 . . . . .	63	Разветвление II:	
План I: 9...gf6 . . . . .	64	10...ab6 . . . . .	86
План II: 9...dc7 . . . . .	64	Разветвление III:	
<b>•Жертва Кукуева• . . . . .</b>	65	10...bc7 . . . . .	86
1. Открытая система 1.cd4		II. Закрытая система . . . . .	87
fg5 2.dc5 d : b4 3.a : c5 b : d4		Вариант I: 9.fg3 . . . . .	88
4.e : c5 gf4 5.g : e5 cb6 6.cd6	65	Продолжение I: 9...cb4	88
Вариант I: 10...bc7 . . . . .	66	Продолжение II: 9...ab6	89
Продолжение I: 11.gf2	66	Вариант II: 9.fe3 . . . . .	89
Разветвление I:		Продолжение I: 9...cb4	89
14...cd6 15.de5 dc5 . . . . .	67	Продолжение II: 9...bc7	90
Разветвление II:		<b>Система Потапова . . . . .</b>	90
14...cd6 15.fg3 . . . . .	67	Вариант I: 10.ba3 . . . . .	91
Разветвление III:		Вариант II: 10.bc3 . . . . .	92
14...hg7 15.fg3 cd6 . . . . .	68	<b>•Отыгрыш• 1.cd4 dc5 2.bc3</b>	92
Возможность I:		Система I: 5.ab2 . . . . .	94
23...fe5 . . . . .	69	Вариант I: 5...ab6 . . . . .	94
Возможность II:		Вариант II: 5...de5 . . . . .	95
23...dc5 . . . . .	69	Вариант III: 5...fe5 . . . . .	95
Разветвление IV:		Вариант IV: 5...hg5 . . . . .	96
14...hg7 15.fg3 gf6 . . . . .	70	Система II: 5.bc5 d : b4 6.	
Разветвление V:		a : c5 . . . . .	96
14...hg7 15.fg3 cb6 . . . . .	71	Система III: 5.dc3 . . . . .	97
Разветвление VI:		Система с 1.cd4 dc5 2.gh4	98
14...hg7 15.fg3 ef6 . . . . .	71	<b>•Ленинградская защита•</b>	
Разветвление VII:		1.cd4 fg5 2.bc3 gf6 3.cb4 ba5	
14...hg7 15.bc3 . . . . .	72	4.dc5 a : c3 5.d : b4 . . . . .	100
Продолжение II: 11.ab2		Система I: 5...gh4 . . . . .	100
ba3 12.gh2 . . . . .	72	Вариант I: 6.ba5 d : b4 7.	
Разветвление I:		a : c3 . . . . .	101
14.e : c5 . . . . .	73	Продолжение I: 11...ed6	101
Разветвление II:		Продолжение II:	
14.c : e5 . . . . .	73	11...cb6 . . . . .	102
Продолжение III:		Вариант II: 6.ab2 . . . . .	104
11.ab2 ba3 12.ef2 . . . . .	74	Вариант III: 6.cd2 . . . . .	105
Продолжение IV:		Вариант IV: 6.gf4 . . . . .	105
11.ab2 ba3 12.gf2 . . . . .	74	Система II: 5...hg7 . . . . .	106
Вариант II: 10...ab6 . . . . .	75	Система III: 5...fe5 . . . . .	108
Продолжение I: 13.cd4	75	Система IV: 5...cb6 (при	
Продолжение II: 13.ab2	76	2...gh4) . . . . .	109
Продолжение III: 13.fg3	77		
Вариант Вахтиозина . . . . .	77		

•Новолеинградская защита»	Система II: 5...bc5 . . . . .	151
1.cd4 fg5 2.bc3 gh4 3.cb4 gf6	•Игра Бодянского» 1.ab4 ba5	152
4.dc5 4...b:d4 5.e:c5 hg7. . . . .	Система I: 2.ba3 . . . . .	152
Система I: 7...fe5 . . . . .	Вариант I: 2...ab6 . . . . .	152
Вариант I: 8.gf4 e:g3 9.	Продолжение I: 3ab2	152
h:f4 . . . . .	Продолжение II: 3.ed4	154
Вариант II: 8.ab4 . . . . .	Разветвление I:	
Система II: 7...ab6 . . . . .	3...dc5 4.b:d6 e:e3	154
•Киевская защита» 1.cd4 fg5	Разветвление II:	
2.bc3 gh4 3.cb4 hg5 . . . . .	3...fe5 4.d:f6 g:e5	156
Система I: 5...cb6 . . . . .	Разветвление III:	
Вариант I: 8.ba5 d:b4 9.	3...fe5 4.d:f6 e:g5	159
a:c3 . . . . .	Продолжение III: 3.gf4	160
Продолжение I: 9...ab6	Продолжение IV: 3.gh4	162
Продолжение II: 9...hg7	Вариант II: 2...cb6 . . . . .	163
Вариант II: 8.ab2 . . . . .	Продолжение I: 3.cb2	164
Вариант III: 8.cd2 . . . . .	Продолжение II: 3.ab2	165
Система II: 5...gf4 6.g:e5	Система II: 2.ed4 . . . . .	167
d:f4 . . . . .	Вариант I: 4.gf4 g:e3 5.	
Вариант I: 7.ab2 . . . . .	f:d4 . . . . .	169
Вариант II: 7.de3 f:d2 8.	Вариант II: 4.de3 . . . . .	171
c:e3 . . . . .	Отказанные системы «Игры	
•Новокиевская защита» 1.cd4	Бодянского» . . . . .	171
fg5 2.bc3 gh4 3.cb4 hg5 4.bc5	Система I: 1.ab4 fe5 . . . . .	171
d:b4 5.a:c5 cd6 . . . . .	Вариант I: 4...hg5 . . . . .	172
Система I: 6.ab2 d:b4 7.ba3	Вариант II: 4...ed6 . . . . .	172
Система II: 6.gf4 d:b4 7.	Система II: 1.ab4 hg5 . . . . .	173
f:h6 . . . . .	Система III: 1.ab4 bc5 . . . . .	175
Вариант I: 8...bc7 . . . . .	Вариант I: 5...ab6 6.h:f6	
Продолжение I: 9...ba3	e:g5 . . . . .	176
Продолжение II: 9...cd6	Вариант II: 5...gf6 . . . . .	177
Вариант II: 8...dc7 . . . . .	•Обратная игра Бодянского»	
Вариант III: 8...ba3 . . . . .	1.cd4 hg5 2.gh4 . . . . .	178
•Игра Дьячкова» 1.cd4 fg5	Система I: 2...gh6 . . . . .	179
2.bc3 gf6 3.cb4 bc5 4.d:b6	Вариант I: 3.dc5 b:d4 4.	
c:c3 5.d:b4 hg7 . . . . .	e:c5 d:b4 5.a:c5 . . . . .	179
Система I: 6.ba5 . . . . .	Продолжение I: 5...fg7	180
Система II: 6.ab2 . . . . .	Продолжение II: 5...cd6	181
Система III: 6.ed4 . . . . .	Продолжение III:	
Система IV: 6.gf4 . . . . .	5...gf4 . . . . .	182
•Новое начало» 1.cd4 bc5 2.	Вариант II: 3.fg3 . . . . .	183
d:b6 . . . . .	Продолжение I: 4.gf4	183
Система I: 4.cd4 . . . . .	Продолжение II: 4.gf2	
Вариант I: 8...gh4 . . . . .	e:c3 5.b:d4 . . . . .	184
Вариант II: 8...ba7 . . . . .	Продолжение III: 4.gf2	
Система II: 4.ab2 . . . . .	e:c3 5.d:b4 . . . . .	185
•Игра Романычева» 1.cd4 fe5	Система II: 2...ba5 . . . . .	186
2.d:f6 . . . . .	Система III: 2...dc5 . . . . .	188
Система I: 2...g:e5 . . . . .	Система IV: 2...de5 . . . . .	189
Система II: 2...e:g5 . . . . .	Система с 1.cb4 hg5 2.gh4	190
•Центральная партия» 1.cd4	Вариант I: 2...de5 . . . . .	190
fg5 2.gf4 gf6 3.bc3 hg7 . . . . .	Вариант II: 2...gh6 . . . . .	191
Система I: 4...ba5 . . . . .	•Отказанная игра Филиппо-	
Система II: 4...bc5 5.d:b6	ва» . . . . .	192
a:c5 . . . . .	Система I: 1.ed4 dc5 2.fe3	192
Система III: 4...bc5 5.d:b6	Вариант I: 2...cd6 . . . . .	192
c:a5 . . . . .	Вариант II: 2...ed6 . . . . .	192
Система IV: 4...gh4 . . . . .	Вариант III: 2...fg5 . . . . .	193
Система V: 4...dc5 . . . . .	Система II: 1.ed4 fe5 2.d:f6	
•Игра Рамма — Цукерника»	g:e5 . . . . .	194
1.cd4 fg5 2.gf4 gf6 3.bc3 gh4	Система III (система Блин-	
4.fg5 . . . . .	дера): 1.ed4 fg5 2.cb4 . . . . .	195
Система I: 5...hg7 . . . . .	Вариант I: 4...gh4 . . . . .	196
	Вариант II: 4...fe7 . . . . .	197

Система IV: 1.ed4 fg5 2.de3	198	Вариант II: 2.cb4 a:c3	
Система V: 1.ed4 fg5 2.fe3	199	3.b:d4 . . . . .	222
Система VI: 1.ed4 fg5 2.gh4	199	Вариант III: 2.cb4 a:c3	
«Игра Блиндера» 1.cb4 fg5		3.d:b4 . . . . .	222
2.dc3 . . . . .	200	Продолжение I: 4.bc5	
«Игра Каулена» 1.gf4 fe5 2.		d:b4 5.a:c5 . . . . .	223
hg3 . . . . .	202	Продолжение II: 4.bc3	224
Система I: 2...ed4 3.c:e5		Вариант IV: 2.hg3 . . . . .	225
hg5 4.f:h6 d:h2 . . . . .	202	«Игра Шмультяна» 1.ef4 fg5	
Вариант I: 5...gf6 . . . . .	203	2.cb4 . . . . .	226
Продолжение I: 6.bc5		Система I: 3...bc5 . . . . .	228
b:d4 7.e:c5 . . . . .	203	Система II: 3...gf6 . . . . .	229
Продолжение II: 6.ed4	204	«Игра Боброва» 1.ef4 fg5 2.	
Продолжение III: 6.ba5	205	de3 . . . . .	230
Вариант II: 5...cd6 . . . . .	206	«Игра Петрова» 1.gh4 ba5	231
Система II: 2...ed4 3.e:c5		Система I: 3.ef4 . . . . .	232
b:d4 4.c:e5 hg5 5.f:h6		Вариант I: 9.cb4 a:c3 10.	
d:h2 . . . . .	207	b:d4 . . . . .	233
Система III: 2...ba5 . . . . .	209	Вариант II: 9.cd4 . . . . .	234
Система IV: 2...bc5 . . . . .	210	Система II: 3.gh2 . . . . .	234
Вариант I: 3...ab6 . . . . .	210	Отказанные системы «Игры	
Продолжение I: 5.gh2	210	Петрова» . . . . .	236
Продолжение II: 5.bc3	211	Система I: 1.gh4 fe5 . . . . .	236
Вариант II: 3...gf6 . . . . .	212	Система II: 1.gh4 fg5 2.h:f6	
Система V: 2...gf6 . . . . .	213	g:e5 . . . . .	239
Вариант I: 3.ed4 . . . . .	214	Вариант I: 3...ba5 . . . . .	240
Вариант II: 3.cb4 . . . . .	214	Вариант II: 3...bc5 . . . . .	241
Отказанные системы «Игры		Продолжение I: 8.ab2	242
Каулена» . . . . .	216	Продолжение II: 8.fg3	243
Система I: 1.gf4 dc5 . . . . .	216	Продолжение III: 8.dc3	244
Система II: 1.gf4 ba5 . . . . .	218	Разветвление I:	
Вариант I: 2.cd4 . . . . .	218	10...de7 . . . . .	245
Продолжение I: 4...hg7	218	Разветвление II:	
Разветвление I: 5.ab4		10...gf6 . . . . .	246
a:c3 6.b:d4 . . . . .	218	Вариант III: 3...hg5 . . . . .	247
Разветвление II: 5ed4	219	Система III: 1.gh4 bc5 2.cb4	248
Продолжение II: 4...dc5	220	Вариант I: 13.gh4 . . . . .	249
		Вариант II: 13.ef2 . . . . .	250



**ВИКТОР СЕРГЕЕВИЧ ЛИТВИНОВИЧ**

**НИКОЛАИ НИКОЛАЕВИЧ НЕГРА**

**КУРС  
ШАШЕЧНЫХ  
ДЕБЮТОВ**

*Заведующий редакцией В. А. Санько  
Редактор А. А. Ботвинник  
Художественный редактор Ф. Ф. Минов  
Технический редактор Т. А. Тарасенко  
Корректор Л. К. Семенова*

**ИБ № 216**

Сдано в набор 18.11.83. Подписано в печать 02.11.84. АТ 00719. Формат 84×108<sup>1</sup>/<sub>32</sub>.  
Бумага типографская № 3. Гарнитура школьная. Высокая печать с фотополимерных  
форм. Усл. печ. л. 13,44. Усл. кр.-отт. 13,75. Уч.-изд. л. 18,8. Тираж 33 000 экз.  
Изд. № 3307. Зак. 4243. Цена 1 руб. 40 коп.

Издательство «Полымя» Государственного комитета ВССР по делам издательств,  
полиграфии и книжной торговли. 220600, Минск, проспект Машерова, 11.

Минский ордена Трудового Красного Знамени полиграфкомбинат МППО им. Я. Ко-  
ласа. 220005, Минск, Красная, 23.