

АЛЬМАНАХ СФЕРА РАЗУМА



ДИАЛОГ С КОСМОСОМ

1

Д.А. Миллер, Н.Д. Морозов, А.Г. Глаз и др. участники сообщества СФЕРАРАЗУМА
Альманах Сфера Разума – 1. Диалог с космосом.

Отпечатано: sferarazuma.ru © 2009 (524 стр.), 2е издание

Скачать: <http://sferarazuma.ru/books/sferarazuma01.pdf>

Книга является результатом работы творческого коллектива сайта СФЕРАРАЗУМА.ру. В ней изложены основы телепатического контакта с внеземными цивилизациями и духовными учителями. Эта книга собрание работы большого количества контактеров. Книга рассчитана на широкий круг читателей, в частности, тех, кто хочет расширить теоретические и практические познания в области контакта.

Для обсуждения книги и участие в новых проектах посетите наш сайт: <http://sferarazuma.ru>

СОДЕРЖАНИЕ

БЛАГОДАРНОСТИ	4
---------------------	---

ЧАСТЬ 1. ДЕНИС МИЛЛЕР. ПРАКТИЧЕСКИЙ ЧЕННЕЛИНГ

ЧЕННЕЛИНГ	6
ЧЕННЕЛИНГ – ТЕХНИКА АКТИВАЦИИ	8
РЕКОМЕНДУЕМАЯ ЛИТЕРАТУРА	12

ЧАСТЬ 2. ЧЕННЕЛИНГ СЕАНСЫ (СООБЩЕСТВО СФЕРАРАЗУМА)

ЧЕННЕЛИНГ ОБ ИСТОЧНИКЕ	20
ЧЕННЕЛИНГ СЕАНСЫ САЙТА СФЕРАРАЗУМА.РУ	224
ЧЕННЕЛИНГИ ДРУГИХ КОМАНД	433

БЛАГОДАРНОСТИ

Наш проект - это инструмент познания самих себя. Информация стенограмм, обсуждение на форуме и чтение книг – инструмент саморазвития. Чтобы изменить мир к лучшему необходимо изменить себя, чтобы изменить себя необходимо познать себя. Процесс изменения и познания сплетается в сложную и величественную конструкцию. Путь ее осознания каждый выбирает сам. Один из путей – эта книга, включающая помыслы ведущих и участников проектов, их стремления в познание истины. Каждый ищущий и задающий вопросы, читая книгу, задаст собственные вопросы и получит на них ответы. Цель книги не информация, а реакция, которую она вызывает.

Данная книга является сборником стенограмм проектов, которые ведутся или велись на сайте с 2006 по 2009 год. Множество проектов только пристрелка и исследование местности, поэтому книга является только началом широкомасштабных исследований. Большинство разделов книги являются робкими набросками перед настоящим знанием и могут вылиться в индивидуальные глубокие изучения. Следующие книги альманаха «Сфера Разума» будут примером работы над индивидуальными проектами. Мы планируем обнародовать результаты наших исследований таких как «2012 год», «Древние цивилизации», «Карма», «Ноосфера» и многие другие. Мы будем рады, если вы решите подключаться к нашей работе в исследованиях и в поиске Истины.

Хочу выразить огромную благодарность всем участникам проекта «Сфера Разума» и родственных сайтов, вдохновенно участвовавших во всех начинаниях. Любое действие и событие несут позитивное намерение, поэтому вклад всех Сил сложно переоценить. Я благодарен им, что Они помогают нам в нашем развитии.

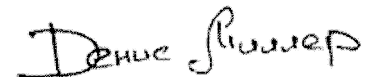

С уважением, Денис Миллер.
Автор проекта sferarazuma.ru

**Коуч-тренер активации видения
тонкого плана и ченнелинг-активация**

ЧАСТЬ I

ПРАКТИЧЕСКИЙ ЧЕННЕЛИНГ

Перед тем, как вы начнёте читать огромное количество ченнелинг информации в этой книге, я хотел бы поделиться авторскими наработками о том, что такое ченнелинг и как приобрести практические навыки ченнелинга. Приятного чтения!

Денис Миллер

1. Что такое ченнелинг?

Ченнелинг – форма измененного состояния сознания (интегрального транса) для принятия информации (интуитивного знания) от внешних или внутренних источников физического и не-физического мира с целью получения ответов и советов в различных областях жизни человека.

Человек переживает ченнелинг как внезапный приток мудрых идей, новых открытий, творческой энергии или четких наставлений. Как любой навык, ченнелинг доступен каждому, а качество определяется количеством регулярных тренировок.

2. Какова цель?

Ченнелинг — это способ духовного роста и осознанной трансформации. Практикуя ченнелинг, вы по-новому начинаете воспринимать себя и окружающий мир, становитесь более успешным благодаря переменам в своей жизни, новым убеждениям, ясному видению своей цели, глубинной интеграции своего сознания и подсознания. Жизнь наполняется смыслом.

Вы можете использовать ченнелинг, чтобы исцелять, учить, развивать творческие способности во всех областях своей жизни. Работая в канале, вы получите глубокое интуитивное знание и мудрость, создадите больше изобретений и открытий различного рода, произведений искусства, поэзии, примете важные бизнес решения и осознаете многие философские идеи.

3. Как это работает?

Физический и не-физический миры состоят из вибраций. Каждая молекула, объекты Земли и Космоса, люди и природный мир, пространственно-временные континуумы наполнены энергиями, вибрациями и имеют свой неповторимый частотно-вибрационный диапазон. Человек, практикующий ченнелинг, настраивается на целевую вибрацию и транслирует ее в воспринимаемый поток информации. Ченнелинг представляется процессом перевода с языка вибраций на язык человеческого сознания.

4. Опасно ли это?

Если вы в хорошей физической и ментальной форме, ченнелинг не опасен. Так как вы осознанно принимаете решение, какие виды вибраций пропускать через себя. Низкочастотные вибрации (негативные и разрушающие, не экологичные по отношению к себе, своим целям и к другим людям) не могут контролировать вас, пока вы не примете осознанного решения.

Ченнелинг не стоит практиковать страдающим психическими расстройствами. Рекомендуется заниматься ченнелингом начиная с 21 года, когда сформированы устойчивая личностная позиция и мировоззрение. Работа в канале не заменяет развития и углубления знания культурного и научного наследия человеческой цивилизации.

5. Что мешает ченнелингу?

Мистификация и шарлатанство вокруг понятия ченнелинг, негативные эмоции, стресс, привязанность к эмоциональным или физическим переживаниям, чувство обладания, желание проявления эго или желание власти, контроля, манипулирования, упорство в правоте, самоопределение через исключительность, поверх пласта закоренелых убеждений.

Для исключения помех рекомендуется обратиться к духовным практикам, медитациям, пересмотру своих не экологических убеждений под руководством наставника или ведущего, а также раскрытие и понимание своих истинных намерений, предназначения и своей главной идеи.

6. Как активировать ченнелинг-канал?

Вариант 1. Самостоятельная работа по книгам. Я следовал предлагаемым инструкциям в первой по списку книге “Ченнелинг – теория и практика” и смог активировать канал. Для получения устойчивого и качественного канала требуется практика, как и для любого навыка (вождение автомобиля, написание книг и др.).

Вариант 2. Участие в тренинге. Преимущества занятий в группе: поддержка опытного наставника, помощь единомышленников, обогащение своего опыта через отзывы и наблюдение других участников.

7. Кто использует ченнелинг?

Ченнелинг — особое интегральное состояние сознания, которое позволяет получить доступ к уникальным источникам информации, к которым нельзя получить доступ в обычном состоянии сознания.

Область применения очень широка: от личностного познания до гуманитарных и технических открытий. История изобилует примерами, демонстрирующими эффективность получения информации: шаманские техники, различные религиозные направления (ключевые духовные законы были приняты из духовного мира), открытия учёных (Альберт Эйнштейн, Дмитрий Менделеев, Никола Тесла, ...), произведения творчества (Майкл Джексон, Вольфганг Моцарт, Людвиг ван Бетховен, Винсент Ван Гог, ...), в работе бизнесменов (Стив Джобс, Билл Гейтс, ...), мировые лидеры (Мать Тереза, Нельсон Мандела, Махатма Ганди и многие, многие другие).

Я использую ченнелинг для работы в профессиональной сфере при разработке сложных информационных технологий, планировании проектов, принятии решений и личностном росте.

“Ченнелинг – это инструмент, с помощью которого мы глубже осознаем многомерность нашей природы и нашу связанность со всем, что нас окружает” (Кэтрин Райделл, профессиональный контактер).

ЧЕННЕЛИНГ – ТЕХНИКА АКТИВАЦИИ

Автор: [Денис Миллер](#)

Оригинал: <http://sferarazuma.ru/howto>

Я придерживаюсь прагматического подхода. Ченнелинг – это не религия, не спиритические сеансы, не мистические ритуалы, не телепатические сеансы с серыми или зелеными человечками. Визуальные, аудиальные или кинестетические (например чувство поднимающегося тепла или другие внутренние переживания) эффекты лишь следствие работы нашей нервной системы и взаимодействия ее с рецепторными окончаниями. Ченнелинг – это особое состояние сознания (сродни медитации) интеграции сознательных и бессознательных знаний, с целью поиска ответов на вопросы личностного роста и решения задач. Предлагаемая инструкция позволит вам понять основные этапы активации ченнелинг канала. Рекомендуется практиковать под руководством опытного наставника и после ознакомления с рекомендуемой литературой.

Шаг 1. Состояние “как если бы”

Поверьте, что вы обладаете навыком работы в канале. Состояние “веры” важнее состояния “докажите”. Притворитесь, что вы это можете это делать. Добейтесь состояния полного и безусловного принятия состояния “ченнелинг”. Создайте внутри себя сильное желание активировать канал. Опытный наставник поможет вам проработать ваши внутренние сомнения и возражения, помочь настроиться на выполнение упражнения.

Шаг 2. Подготовка

Подготовьте место для занятий (дома или на природе). Закройте дверь и предупредите, чтобы вас не беспокоили. Позвольте себе расслабиться физически, ментально и эмоционально. Удобно проведение ченнелинга в паре, когда один человек транслирует сообщение (контактер), а другой задает заранее заготовленные вопросы (ведущий).

Шаг 3. Ритуал “Соглашение”

Мир наполнен сознательными частотами. Для получения максимальной пользы вам нужно понять, на какие частоты вы хотите настроиться. Ритуал написания собственного соглашения на листе бумаги с тщательным обдумыванием настраивает ваш организм и сознание на ченнелинг сеанс. Письменно запишите ответы на вопросы, которые составляют ваше соглашение.

Вопрос 1. Чему вы хотите научиться у наставника?

Вопрос 2. Какими качествами должен обладать наставник?

Вопрос 3. Какого рода взаимоотношения вы хотели бы развить с наставником?

Когда соглашение подготовлено, представить соглашение в виде частоты или энергии (создайте интегральный образ вашего соглашения, как некое ощущение). Усиьте свои ощущения и запомните их. Это будет энергетической частотой вашего соглашения. Визуализированный образ соглашения – это обратный процесс ченнелингу. Когда символическая информация (текст) переводится в частоты и энергию.

Шаг 4. Чистое сознание

Успоите сознание для принятия сообщений с использованием аутотренинга или медитации с целью: остановки внутреннего диалога, растворения эмоционального ментального или физического напряжения. Рекомендую любые дыхательные практики. Цель четвертого шага – устранить посторонние шумы физического, ментального и эмоционального плана, быть открытым новому и уменьшить шумы ума во время передачи сообщения. Чистое сознание характеризуется полным нейтральным состоянием (без каких либо позитивных или негативных составляющих).

Шаг 5. Активация канала

Задайте вопрос “каким образом я могу установить связь с наставником?”. Позвольте себе принять ответ и следуйте интуитивным подсказкам. Важно находиться в состоянии страстного желания активации канала и удерживать образ своего соглашения.

Популярные варианты визуализации, с целью переключения вашего мозга в рабочее состояние (способ зависит от личных предпочтений):

- как будто вас окутывает энергетический поток
- визуализация выходящего луча из головы вверх
- представление себя чашей, которая наполняется сознанием космоса
- вариант голосового переключения: “Я призываю к себе наставника (либо употребите другое слово, которое вы избрали), который ...” (зачитайте свое соглашение)
- кинестетические ощущения в теле и фокусировка на этих чувствах

Здесь нет принципиальной разницы между псевдонаучными кувырками в космосе, метафизическими представлениями чакр или просто расслаблением. Здесь важно фокусировка сознания на ожидании внешнего источника. Это ожидание переключает наш мозг в состояние “ченнелинг”. Цель шага переключить всю нашу нервную систему в состояние, “как будто что-то внешнее есть” (не важно есть оно или нет на самом деле, наш мозг начнёт работать в ожидаемом режиме “ченнелинга” и начнётся воспроизведение требуемой информации; в НЛП это соответствует 3-ей позицией восприятия).

Шаг 6. Активация речи

Самая лучшая техника из известных мне – это представить, что вы смотрите на себя со стороны, а ваше тело говорит самостоятельно. Задавайте сами себе вопросы и позвольте телу и вашему голосу отвечать. Ваше тело и голос становятся синхронным переводчиком с языка наставника в человеческий язык. Отвечайте вслух.

Шаг 7. Развитие отношений

В течении первых месяцев настройтесь на построение зрелых отношений с каналом. Ищите каналы, которые полностью соответствуют вашему соглашению и его частоте. Отказывайтесь от каналов, которые вы-

зывают интуитивную неприязнь и не принимающие вашего соглашения. Найдите своего личного наставника с 100% соответствием вашему соглашению.

Вы строите глубинные, продолжительные и очень личные отношения с духовным наставником, поэтому очень важно отнестись к активации канала внимательно и сознательно.

О классификации каналов читайте в статье “Духовные наставники”.

Шаг 8. Публикация сообщений

Канал – это инструмент для передачи сообщений. Данные попадают в канал с одного конца, и принимаются на другом. Пока вы не извлечете информацию, новая информация не будет приходить. Образуется пробка, порой вызывающая неприятные ощущения у контактера.

Нюансы

- План встречи всегда задает человек, не позволяйте каналу определять план сеанса
- Лучше работать в паре, контактер (концентрируется на удержании чистого состояния сознания) и ведущий (следит за логикой вопросов и ходом беседы)
- Согласуйте ваше право прервать канал по вашему требованию (тренируйте ваше умение контролировать ситуацию)
- Не настаивайте на получении информации
- Не редактируйте и не интерпретируйте передаваемое сообщение во время сеанса, только транслируйте, соблюдайте полное нейтральное состояние (см. шаг 4)

Предостережение

- Противопоказано людям с психологическими отклонениями и моложе 21 года
- Ченнелинг вызывает быстрое привыкание, если контактер не имеет своей точки зрения, а подключается к каналу ради получения приятных ощущений и с целью повышения своей личной значимости не разобравшись с личным целеполаганием
- Неуправляемый ченнелинг может привести к деформации ценностей контактера и деградации его социальных навыков
- Находясь в измененном состоянии сознания контактер не может воспринимать информацию критически, подсознательные фильтры контактера отключены – в этом состоянии возможна существенная трансформировать личностных установок контактера в нежелательном направлении, даже формой вопроса и эмоциональным накалом сеанса
- Все послания подвергайте критическому взгляду и соотносите с реальностью. Часто информация на первых этапах может быть ошибочной и неверно интерпретированной, ошибочная информация чаще всего объясняется каналом как “мы вас тестируем”. Откажитесь от этой частоты немедленно
- Слабый канал передает метафизическую непроверяемую информацию, даже логически структурно связанную; сильный канал – помогает контактеру развивать личные качества, помогает вести полноценную жизнь и принимать полную ответственности за свою мысли, слова, решения, поступки и свою жизнь

Рекомендуемая литература:

- Райдалл Кэтрин. Ченнелинг – теория и практика ([скачать](#))
- Саная Роуман, Дуэйн Пакер. Откройся каналу. Теория и практика ченнелинга ([скачать](#))

- A course in channeling by Aruna Byers (контактёр) and Saint Germain (наставник Сен Жермен)
- [Статья. Ченнелинг. Вопросы и ответы](#)
- [Статья. Духовные наставники \(ТВД\)](#)
- [Theory & Practice of pilgrimage: How to channel – http://www.vwsp.eu/](http://www.vwsp.eu/)
- [Андрей. Практика ченнелинга](#)
- [Ченнелинг-проект “Духовный путь”](#)
- [Большой список практической литература о ченнелинге](#)

РЕКОМЕНДУЕМАЯ ЛИТЕРАТУРА ДЛЯ САМОРАЗВИТИЯ

Список практической литературы для развития собственного ченнелинг канала. Здесь собраны известные практические книги, техники для активации и развития канала связи с духовными наставниками и сознания не-физического плана. Просьба в комментариях делиться известными вам книгами, чтобы список литературы расширять и дополнять. Желающим попрактиковать материалы книг добро пожаловать в [скайп чат сообщества](#). Книги отсортированы в рекомендуемом порядке изучения.

Денис Миллер

Ченнелинг – теория и практика

Автор: Райдалл Кэтрин

Издательство: Vantam, 1988 г.

Ченнелинг – это способ коммуникации с любого рода сознанием, которое не находится в человеческой форме. Такому сознанию можно предоставить возможность выразить себя через человека, которого раньше принято было называть «медиумом», а в последние годы – “ченнелером” или “каналом”. Хотя на русском языке опубликовано множество книг, текст которых был получен посредством ченнелинга, ощущается явный недостаток в работах, которые бы объясняли само это явление.



Будучи сама профессиональным ченнелером, Кэтрин Райдалл изучила опыт других известных “каналов” и создала это краткое, но емкое изложение теории и практики ченнелинга как искусства, которому, без всякого риска для себя, может научиться каждый, кто желает расширить свое сознание, оздоровить духовную атмосферу Земли и сделать эволюционный шаг к осознанной жизни в многомерной Вселенной.

Денис Миллер: Одна из самых простых и практических книг. Этой книги будет достаточно для активации канала. Я следовал инструкциям только из этой книги и активировал канал у себя. В книге дана пошаговая ежедневная инструкция для развития ченнелинг канала. Райдалл (автор книги) удалось взять интервью у хорошо известных мировых контактёров об их способах контакта и духовного становления. Показаны ключевые проблемные области развития канала (ментальное сопротивление, заземление, работа с отрицательными вибрациями). После прочтения книги вы хорошо будете понимать область применения технологии и обозначить следующий шаг в своём духовном пути.

Скачать: [ссылка](#)

Купить: [amazon.com](#), [ozon.ru](#)

Откройся каналу. Теория и практика ченнелинга

Автор: Санайя Роуман, Дуэйн Пакер

Издательство: NJ Kramer; 1993 г.

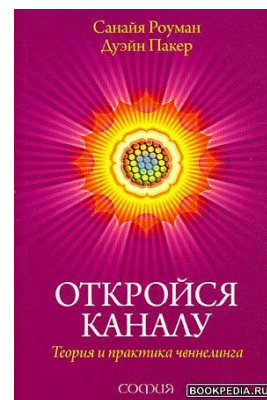

Ченнелингом в наше время называется процесс получения человеком информации от нефизических существ – таких, как духи-наставники, ангелы, души и Высшие “Я”. Долгое время считалось, что такой дар доступен лишь избранным. На самом же деле ченнелинг – это навык, которому можно научиться. Авторы этой классической книги при помощи своих духов-наставников создали простое, вдохновляющее и изящное введение в искусство ченнелинга. Отдельные главы книги научат вас готовиться к сеансу, привлекать к себе наставников высокого уровня, входить в транс, открываться высшим измерениям, получать послания для себя и других... И это только начало! Шаг за шагом читатель будет погружаться в опыт общения с наставником свыше. Чтобы облегчить этот процесс, авторы расскажут о том, как они сами стали ченнелерами, а затем и учителями ченнелинга, и приведут отзывы своих многочисленных учеников.

Денис Миллер: Если вы решили углубить понимание канала, то эта книга поможет настроить вас на высокие вибрации. Раскрывается понятие транса и его роль в активации канала, влияние ресурсных состояний на качество передаваемой информации. В книге затронуты практические области применения ченнелинг-канала: для духовного развития, психологическая помощь другим людям, обучение ченнелингу и использование ченнелинга в различного рода творчестве (музыка, литература, научная деятельность и ремесло). В книге даны советы по развитию и поддержанию недавно активированного канала – как себя вести с контактёром, какие темы брать для тренировочных занятий, как поддерживать человека, называется психология и дипломатия ведения сеансов.

Основная идея книги в том, что активация ченнелинг канала подготавливает людей к жизни, наполненной высшими энергиями, чтобы они смогли открыть сердца, избавиться от негатива и найти свою высшую цель. А ченнелинг – это мощный способ духовного роста и осознанного преобразования. Книгу рекомендую после прочтения книги Райдалл Кэтрин “Ченнелинг – теория и практика”.

Скачать: [ссылка](#)

Купить: [amazon.com](#), [ozon.ru](#)

Итак, вы хотите стать медиумом? Сугубо практическое руководство.

Автор: Айнден Роза

Издательство: Llewellyn Publications, 2006 г.

Об авторе: Роза Ванден Айнден (Rose Vanden Eynden) – уроженка штата Огайо, всю свою жизнь посвятила развитию духовности. В возрасте 16 лет она начала гадать на картах Таро, а в 20 – профессионально консультировать в этой области. Будучи бакалавром с театральным образованием, в 1996 году Роза стала дипломированным массажистом; в 1997 заинтересовалась общением с духами и в 2000 году получила диплом медиума спиритуалистической ассоциации штата Индиана и священнослужителем Союза спиритуалистов церкви света Христова, который сама и основала.



По мнению Розы Айнден, наши духи-наставники стремятся общаться с нами и помогать нам, насколько это возможно. Они хотят, чтобы мы стали более успешными и счастливыми в каждом аспекте своей жизни – в отношениях, в карьере, в здоровье. Учиться задавать им вопросы, слушать, а также действовать, следуя их советам, – ключ к исключительной и полной жизни. Цель книги «Итак, вы хотите стать медиумом?» проста: познакомить читателя с чудесным миром духов и показать, как отношения с его обитателями могут изменить жизнь в лучшую сторону. Из книги вы узнаете, как посредством медитации, глубокого дыхания, работы со сновидениями, толкования символов и упражнений на освобождение энергии подготовить тело и разум для общения с духами-наставниками, ангелами и другими энергетическими сущностями.

Деннис Миллер: Уникальность этой книги в нахождении золотой середины между ченнелинг явлением нашего сознания и ортодоксальными религиозными взглядами. Автор является последователем одного из старейших спиритических сообществ **NSAC**, созданном в 1893 году. Поэтому включает опыт и открытия сообщества за последние 120 лет. Если вы религиозный человек, и хотели бы осмыслить результаты контакта через призму религиозных взглядов, то это лучшая книга из изученных мною. Рассматриваются космические законы и как следование им помогает во время ченнелинг сеанса.

Я лично придерживаюсь мнения, что каждый контактёр вводит своё символично-смысловое пространство тем энергиям и сознаниям, на которые он настраивается и создаёт привязки. Это позволяет сохранить чистоту канала от очеловечивания или окультуривания космоса антропогенным фактором. Например, если кому-то нравятся фильмы звездные войны – ему легче будет называть канал цивилизациями. Но в тоже время, выделение архетипиальных (в эзотерике часто это называют “эгрегор”) образов и вибраций позволяет получить связь с сильными структурами, которые входят в наше духовное и культурное наследие. В конце книги приводятся рекомендации по дальнейшему расширению экстрасенсорного восприятия.

Чтобы не показалось это издание слишком теоризированным скажу, что книга так же содержит практический понедельный курс активации канала, работу с чакровыми структурами, даётся классификация вибраций, способы улучшения качества канала (техники заземления и гармонизации), техники настройки на внетелесных духовных учителей (Будда, Иисус, Кришна, Соломон и др.), работа с ангелами (Рафаэль, Михаэль, Габриэль, Уриэль).

Скачать: [ссылка](#) / [читать](#)

Купить: [amazon.com](#), [kindle-версия](#), [ozon.ru](#)

Спроси своих наставников.

Как получать советы и помощь из Духовного Мира.

Автор: Соня Чокет

Издательство: Hay House; 1 edition, 2007 г.

Соня Чокет (Sonia Choquette) – доктор метафизики Американского института холистической теологии, всемирно известная писательница, лектор, духовный целитель, духовный учитель, чьи заслуги признаны во многих странах. Она – автор нескольких популярных книг, в том числе бестселлеров по версии «New York Times»: The Answer Is Simple, Ask Your Guides, Trust Your Vibes, и Soul Lessons and Soul Purpose; многочисленных аудио программ. Соня получила высшее образование в Университете Денвера и в Сорбонне. Проживает вместе с семьей в Чикаго.



Самая знаменитая книга, посвященная теме духов-наставников – невидимых существ из Мира Света, опекающих нас в нашей земной жизни. Соня Чокет знает о наставниках все, потому что общается с ними с детства. Она расскажет вам о разных «специальностях» этих добрых духов и ангелов и научит пользоваться их помощью. Это больше, чем ченнелинг (получение посланий из нефизических источников). Это постоянно действующая система Божественной Поддержки, которая сделает вашу жизнь на Земле проще и ярче!

Деннис Миллер: Соня автор **многих книг** по развитию интуиции, гармоничного образа жизни, активный участник большого количества конференций, коуч-тренер. В своей книге “Спроси своих наставников” она помогает узнать мир Архангелов и духовных наставников. Вы узнаете как инициировать канала с вашим духовным наставником, заключение соглашения, развитие отношений. Помимо духовных наставников можно найти практические советы по работе с природными стихиями воды, огня, земли и воздуха. Рассказывается как применять канал для различных целей: совета в делах, целительстве, обучении и творческом начале. Знакомство с низкочастотными и высокочастотными энергиями, их психологический портрет и способы работы. Каждая глава завершается домашним заданием для тренировки навыка контакта. Рекомендую эту книгу как дополнение к книге Rose “So you want to be a Medium: A Down to Earth Guide”.

Кстати, вы можете найти Соня в [faceboook](#) и посмотреть её семинары на [youtube](#), [личная коуч-сессия](#).

Скачать: [ссылка](#) / [читать](#)

Купить: [amazon.com](#), [kindle-версия](#), [ozon.ru](#)

Можно ли стать контактером

Автор: О. А. Красавин

Издательство: Диля, 2006 г.

Эта книга посвящена контактерам – удивительным людям, которые могут общаться с Космосом. Она содержит как исторические сведения о контактах, так и многочисленные рекомендации и упражнения для тех, кто стремится стать контактерами. Воспользовавшись советами автора и овладев практическими навыками, читатель сможет получать нужную информацию при работе с маятником, спиритическим блюдцем, автоматическим письмом и в состоянии глубокой медитации.

Интересны также материалы, рассказывающие о контактах при молитвах и практике “волшебных зеркал”. В книге рассматриваются этические аспекты работы контактера и вопросы его духовного развития.

Купить: [ozon.ru](#)



Как получать информацию из Тонкого мира

Автор: Александр Свияш

Издательство: Центрполиграф, 2001 г.

Уникальная и безопасная методика Александра Свияша научит вас устанавливать контакт с силами Тонкого мира, считывать контактную информацию и использовать ее в самых разных областях жизни. Практические рекомендации помогут вам

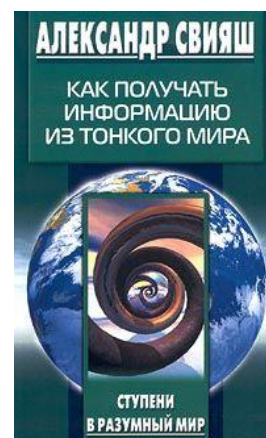

решать самые разные вопросы: выбрать место работы и жительства, подобрать сотрудников или делового партнера, найти утерянную вещь и... даже выиграть в азартной игре! Книга Александра Свияша – это незаменимое пособие для решения всех жизненных проблем и реальный шанс обрести счастье и благополучие.

Глава 1. Давайте договоримся

Глава 2. Маятник

Глава 3. Рамка

Глава 4. Автоматическое письмо

Глава 5. Подсознание

Глава 6. Техника безопасности

Скачать: [ссылка](#)

Купить: [ozon.ru](#)

Как слышать своих ангелов. Получайте послания с Небес

Автор: Вёрче Дорин

Издательство: Нау Хаус, 2007 г.

мнению автора, обращение за помощью к ангелам-хранителям – кратчайший путь к обретению внутреннего мира и покоя. Каждый, кто внимательно прислушивается к наставлениям своих ангелов, становится более уравновешенным, обретает физическое благополучие и счастье в повседневной жизни. Воспользовавшись методами, которые предлагает автор, вы сможете отпустить все сомнения и поверить в существование ангелов, ощутить их присутствие рядом с собой и научиться слышать и понимать их наставления. И помните, Бог посылает Небесных помощников, чтобы они направляли нас!



По

1. Кто такие ангелы
2. Поговорим о наших умерших возлюбленных
3. Послания от детей с Небес
4. Как узнать, общаетесь ли Вы с ангелами на самом деле или это лишь плод вашего воображения
5. Как почувствовать своего ангела
6. Как распознать и получать Божественные подсказки
7. Как услышать своих ангелов
8. Как увидеть своих ангелов
9. Получая послания от ангелов

Скачать: [ссылка](#)

Купить: [amazon.com](#), [ozon.ru](#)

Channeling Your Higher Self: Edgar Cayce's Concept of the Superconscious Mind and How It Can Transform Your Life

Автор: [Henry Reed](#)

Издательство: Are Press, 2007 г.

Channeling is a fascinating mystery. In this extraordinary work, join Henry Reed as he draws on American psychic Edgar Cayce's inspiring words and principles to show how we can reach our higher selves, understand the nature of our super and subconscious minds, and heal ourselves by using our soul as a conduit, Reed reveals how the great, untapped power of our spirit can transform our lives in very meaningful ways.

Купить: [amazon.com](#)

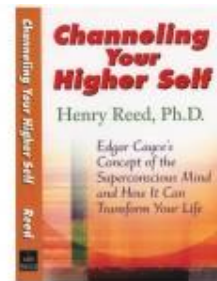

I'm Beside Myself!: A Beginner's Guide to Channeling

Автор: [Betsy-Morgan Coffman](#), [Destiny McCune](#)

Издательство: Gabriel Light Publishing, 2008 г.

What lies within the pages of this book is an extraordinary, yet uncomplicated way to learn how to hear your own personal messages from the guides in the spirit world. Orion is the loving and powerful guide who brings the gift of frequency onto every page and it is this key element that makes it possible to connect with your guides through the use of this remarkable book.



Отзывы: This is a must for any one that wants to reach for the highest and best good of your soul. I was channeling Orion before I finished reading the book and the connection keeps getting stronger every day.

Купить: [amazon.com](#)

Channeling: What It Is and How to Do It

Автор: Lita De Alberdi

Издательство: Red Wheel/Weiser, 2000 г.

The best book on how to channel! Exercises based on material channeled from Lita's guides, Ortan and Shalaya show you how to shift awareness to an expanded state of consciousness. You will work with guides and angels to use psychic protection, receive help with health and past-life issues, and enhance confidence and creativity.



Купить: [amazon.com](#)

Channeling for Everyone: A Safe, Step-By-Step Guide to Developing Your Intuition and Psychic Awareness

Автор: Tony Neate

Издательство: Crossing Pr, 1998 г.

Are you fascinated by the spirit world? Wish you could communicate with loved ones on the Other Side? According to Spiritualist minister Rose Vanden Eynden, everyone possesses innate capabilities for spirit communication. Emphasizing the principles of

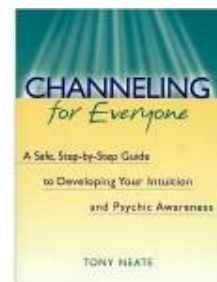

modern Spiritualism, *So You Want to Be a Medium?* demonstrates how to enhance one's spiritual senses for working between worlds.

Through exercises involving meditation, breathing, dream work, symbols, and energy systems, the author teaches how to prepare one's mind and body for spiritual communication. Readers also learn about the many kinds of spirit guides and elemental energies, how to get in touch with them, and how to interpret their messages. Whether you're seeking to become a professional medium or simply interested in a closer connection to Creator, this fascinating guide to the spirit world can enrich your spiritual life-no matter what your religious background.

Купить: amazon.com

Channeling A Comprehensive and Instructional Guide

Авторы: [Ezekiah](#), [Paul K Wedel](#), [Michelle Wedel](#)

Издательство: Sweetgrass Press, 2007 г.

Everyone alive today has the potential to become a clear and accurate Channel. Even You! Whether you want to be a vehicle of higher wisdom for all mankind, or want to fully connect with your spirit guides, Channeling is the ancient tool that makes it possible. Channeling: A Comprehensive and Instructional Guide, provides you with the tools you need to find a positive spirit partner, open a safe and protected Channeling relationship with your spirit partner, and practical instruction on how to Channel your spirit partner for yourself and for the world. This book is a must read for anyone who ever dreamed of tapping into the higher knowledge of the universal and heavenly forces.



Отзыв: This is a very complete book on Channeling. I have read several others, but this is the best. Covers the steps from A to B of Channeling, what to expect, what the experience is like from both sides, ie the Channel and the Spirit contact, Safety Protocols, Meditations, Instructions on making first contact, Stages of Development, and much more. It even covers the most advanced levels of Channeling (stage 7), which seems very similar to the same level that Edgar Cayce, Ray Stanford, Ross Peterson, to name only a few were able to achieve. This book cleared up alot of my questions that other Channeling books did not.

Купить: amazon.com

Channeln: Das Praxisbuch für die Kontaktaufnahme mit der Geistigen Welt

Автор: [Eleonore Jacobi](#)

Издательство: Heyne Verlag, 2011 г.

Praktische Lebenshilfe aus der Geistigen Welt: das Buch für jeden, der Kontakt aufnehmen will Rat und Hilfe erlangen durch direkte Führung aus der Geistigen Welt: Das ist Channeln. Wer diese Fähigkeit beherrscht, erschließt ungeahnte Quellen der Inspiration und Kreativität – für sich selbst und andere. Eleonore Jacobi enthüllt die Hintergründe des erstaunlichen Phänomens. Einfache, wirksame Techniken ermöglichen es, die eigenen medialen Fähigkeiten zu entdecken und Kontakt mit Geistführern in höheren Dimensionen aufzunehmen.



Купить: amazon.de

Техники контакта в статьях

- [Форум СФЕРАРАЗУМА: за и против контакта](#)
- [Форум СФЕРАРАЗУМА: Лазарев против контактёров](#)
- [Технология контакта, янв 2012 St. Vladimir](#)
- [Рекомендации для контактёров \(программа духовного развития контактёра\)](#)
- [Практика ченнелинга: просьба об изменении своей реальности](#)

Дополнительные источники

- [Издательство СОФИЯ \(много ченнелинг книг\)](#)
- [Е. П. Блаватская. Тайная доктрина.](#)
- [Огромная коллекция книг с записанными ченнелингами](#)

ЧАСТЬ I

ЗА ОКРАИНОЙ МИРА, БЫТИЯ И СОЗНАНИЯ

«Ценность жизни не в том, какое количество вдохов ты сделал, а в том, сколько раз у тебя перехватило дыхание».

Эта книга не является результатом творчества одного человека, но множества людей, разбросанных по всей территории России. Их героический труд по установлению дипломатических отношений с представителями Дальнего Космоса не должен был остаться незамеченным. Не должна была остаться незамеченной и та работа, которую проводят Посредники, ради получения информации, способной вывести человечество на новый уровень развития.

Особая благодарность Силам, принимавшим непосредственное участие в разработке проекта «Сфера Разума»: «Первому», «Второму» и «Четвертому» Информационным Кольцам, а также Суперкольцу, направлявшему их действие.

Низкий поклон Зеленым, не жалевшим своего времени, долгие годы вбивавшим в головы Посредников прописные истины, связанные со строением человеческого тела, отвечавшим на вопросы многочисленных групп, участвовавших в эксперименте.

Отдельный поклон «Координаторам», помогавшим разобраться в критических ситуациях, возникавших в процессе работы над проектом.

Поклон также «Меднокожим», «Инкам», «Странникам», «Хранителям», «Силам УФО», «Разведке Дальнего Космоса», «Инспекционному Разуму» и многим другим Силам, так или иначе приложившимся к осуществлению вышеназванного проекта: «Красным», «Коричневым», «Черным», «Белым», «Серым» и так далее. Особенно «Черным», за то, что Они не мешали нам или, наоборот, мешали, деструктивно воздействуя в конструктивном направлении.

Отдельная благодарность Учителям Ноосферы 1-го, 2-го и 3-го порядков, обращавшимся к нашим сердцам и умам, пытавшимся наставить нас на путь истинный.

Ну и, конечно же, благодарность моим учителям, кураторам и наставникам – «Голубым», с которыми меня связывает тесная дружба и любовь.

А еще благодарность всем, кто способствовал появлению этой книги, особенно Александру Георгиевичу Глазу и его группе, а также Елене Комисаровой, Денису Миллеру, Инне Онищенко, Светлане Ключевой, Берте Молдер за ценные советы, и группе «О», предоставившей материалы собственных исследований для публикации.

Отдельное спасибо Алексею Апанаскевичу, выведшему меня на «Глубых» и его другу Антону за критические вопросы и замечания.

Также спасибо всем участникам форума «Сферы Разума» и родственных форумов, готовившим Силам вопросы и параллельно участвовавшим в их обсуждении. Всем Вам огромное спасибо!

С уважением, Николай Морозов.

МЕТОДЫ КОНТАКТА

Старый метод

Предыстория

Все началось со студенческого общежития Томского политехнического института. В комнате, где проживал Александр, на вечерний чай собралась группа сокурсников. Сосед Слава, зашедший на огонек, присоединившись к компании начал активно угощаться. По всей видимости, он долгое время был лишен возможности подкрепить свой мыслительный аппарат глюкозой, иначе трижды бы подумал о последствиях, прежде чем высыпать в свой стакан сахар, которого хватило бы на четверых.

Увидев пустую сахарницу, Александр был настолько ошеломлен эгоизмом гостя, что впал в состоянии транса, затем его словно бы тряхнуло и он, радушно улыбнувшись, сказал: — Слава, а ведь это соль!

Недоверчиво глянув на окружающих, Слава отхлебнул из стакана и, подавившись от отвращения, выскочил за дверь. Изумленные хозяева с опаской попробовали чай — он был сладким, и даже слишком... Александр понял, что в сложившейся ситуации он, неожиданным для себя образом, сработал как гипнотизер. Это было настолько эффектно, что вызвало желание овладеть открывшимся даром.

По вполне понятным причинам первой жертвой начинающего гипнотизера стал именно Слава.

- Слава, как ты можешь в нетрезвом виде играть в теннис?! Ты же пьян!

У абсолютно трезвого Вячеслава, минуту назад уверенно державшего в руках ракетку, после слов Александра начинали «соловеть» глаза, язык заплетался, нарушалась координация движений. Эффект сильного алкогольного опьянения, как говорится, был налицо.

Злосчастного любителя сладкого чая спасли добровольцы, с интересом принявшие участие в дальнейших экспериментах Александра. Любимым развлечением для них стал особый «уик-энд»: перед погружением в гипноз доброволец заказывал сценарий путешествия, после чего нежился под тропическим солнцем, катался на водных лыжах, вкушал экзотические блюда и изысканные вина или флиртовал с прекрасными незнакомками, переживая при этом ярчайшие и правдоподобные впечатления. Когда увеселительные путешествия наскучили Александр перешел к опытам иного характера.

Двум парням, находящимся в измененном состоянии сознания, он мысленно внушил направление движения. Один сделал шаг, другой остался стоять не шелохнувшись. Как потом выяснилось, он почувствовал, что «выворачивается наизнанку», отделяясь от самого себя и... делает шаг вперед! Для Александра это было открытие. Он понял, что эти люди находились в разных состояниях, причем каждое из них имело свое практическое применение.

Непонятное раздвоение заинтересовало Александра, заставив искать объяснения. Вскоре ему удалось добиться того, что человек, находясь под гипнозом, и продолжая быть активным, как бы сам становится гипнотизером. В таком состоянии ему была дана команда «поглядеть» сквозь стену. Человек увидел, что стена начала постепенно растворяться, становясь сначала матовой, затем полупрозрачной..., затем стали видны предметы в соседней комнате. После команды перейти в помещение он повторил эффект «выворачивания наизнанку» и оказался в требуемом месте, но... занял объем всей комнаты.

Вскоре выяснилось, что, занимая объем всего помещения, ведомый способен воспринимать разговорную речь. Пришлось задуматься: почему возникает эффект раздвоения, что отделяется от тела, позволяя перемешаться в пространстве, что помогает видеть, слышать... и так далее?

Александр предположил, что организм человека, находящийся в измененном состоянии, выделяет какой-то энергетический сгусток, способный не только менять объем, но и преодолевать физические преграды, продолжая нести в себе индивидуальные качества человека. На большее знаний у него не хватало.

Знакомство с человеком, занимавшимся изучением свойств физического времени, придало новое направление его исследованиям. За несколько лет работы Александру удалось найти достаточно действенную методику прослеживания событий, происходивших в недалеком прошлом. Простейший эксперимент выглядел примерно так: ассистент ставил на стол несколько предметов, затем их убирал, после чего в комнату входили ведущий и ведомый. Погруженный в гипноз ведомый рассказывал, какие предметы находились на столе, и в какое время, причем ни гипнотизер, ни ведомый об этих предметах ничего не знали, ассистент же находился вне пределов видимости. Это достаточно важный момент. Впоследствии Александром не раз отмечались случаи считки ведомым необходимости информации с присутствующих участников опыта.

Новый знакомый сетовал, что заброски в отдаленное прошлое удавались ему плохо, а в будущее вообще не получались. Создавалось ощущение, что прослеживаемые ситуации расходятся от настоящего множеством осей, имеющих сотни вариантов развития, причем ни один из них не подтверждался в реальности. Это был тупик!

Через три месяца Александр получил те же результаты, попав в такой же тупик. Однако выход из него был найден достаточно быстро. Александр предположил, что если время является физической величиной, то рождение человека обязательно внесет возмущение в существующий временной поток, подобно камню, брошенному в воду. Он считал, что как возникшие на поверхности волны имеют свое начало и вступают во взаимодействие с окружающей средой, так и возмущение, внесенное в реку физического времени при рождении человека, имея свою геометрию, подчиняется определенным законам. Он назвал это личностным или ноовременным фактором, предположив, что началом построения пространственно-временной конструкции является момент рождения человека, а завершением — момент смерти. Приставка «ноо» говорит о том, что возмущение во время внесено живой материей.

Было также сделано предположение, что энергетический сгусток, продуцируемый человеческим организмом, тесно увязан с неким временным образованием, то есть, грубо говоря, он как бы нанизан на

своеобразную временную ось, причем место касания является «настоящим». В свою очередь, возможность человека заглянуть в прошлое и будущее объясняется способностью его энергетического сгустка, названного впоследствии информационно-энергетическим двойником, перемешаться по первому ноовременному фактору. Значит, результаты путешествий во времени зависят только от умения экспериментатора сдвинуть «двойника» ведомого в ту или иную сторону, за рамки барьера настоящего, а это уже требует знаний и соответствующих методик.

Спустя некоторое время Александр нашел простой метод управления «двойником». Он заставил его не только двигаться в прошлое и будущее, но и сорвав с личного ноовременного фактора ведомого, перебросил на «временную ось» другого человека. Метод оказался настолько объективным, что его не смог бы обойти ни один экспериментатор, решивший заняться подобными исследованиями. Было выяснено, что если человека, вернее, его «двойника», направить по личностному фактору назад, можно проследить не только его жизнь, но и выйти на его предков. Здесь же лежит путь к познанию реинкарнационных процессов. Если же «двойника» ведомого «сорвать» с индивидуальной временной оси и переместить на ось другого человека, добавляется возможность считки мыслей прослеживаемого человека и управления его сознанием.

Стоит также отметить удачно найденные Александром способы обучения ведомых, выделив метод последовательного программирования и кодирования. В процессе подготовки ведомого в его подсознание закладываются программы, последовательно включаемые одна за другой, что приводит к требуемому результату. Для запуска установленного комплекса достаточно одного ключевого слова, фразы или звукового сигнала. По существу, этот метод является готовой программой зомбирования человека, естественно, при условии его согласия на обучение.

В ходе экспериментов выяснилось, что личностные временные оси живших и живущих в настоящее время людей, сливаясь в единое целое, являются мощным возмущающим фактором для окружающей среды. В результате возник термин «второй ноовременной фактор», подразумевающий наличие реального пространственно-временного образования, свидетельствующего о существовании коллективной разумной деятельности на планете. Кстати, подобная предпосылка применима к любому разуму Вселенной.

Эксперименты подтвердили, что, попадая на «коллективную временную ось» с помощью «двойника», можно не только проследить историю человеческой цивилизации, приобщившись к эпохальным событиям, но и стать обладателями новых знаний. Путешествие по ноовременному фактору другой цивилизации дадут тот же результат с единственным дополнением — выход «двойника» на иной разум будет им «запеленгован», если, конечно, последний достиг высокого уровня развития. Что за этим последует - зависит от многих обстоятельств...

«Двойника» ведомого Александра впервые «запеленговали» в одном необычном эксперименте. Давним увлечением Александра было изготовление поделок из пластилина, на которые уходило до нескольких килограммов материала, но посмотреть было на что.

Незадолго до эксперимента Александром была сделана модель планетолета. Ради интереса она была использована в качестве «привязки» для вывода «двойника» в Космос. Выйдя туда, он столкнулся с объектом, сильно напоминавшим пластилиновую модель. Своим видом он походил на космический корабль многоразового использования «Буран».

На борту аппарата находились человекоподобные существа довольно жуткого вида. К любопытству «двойника», заглядывавшего во все отсеки, они отнеслись снисходительно, тем не менее, прямого взгляда хозяев «двойник» не выдержал: сильное давление мешало дышать, сбивался сердечный ритм, возникал необъяснимый страх, поэтому экскурсия была недолгой, а возвращение походило на бегство.

К результату эксперимента Александр отнесся недоверчиво, а вскоре и вовсе забыл о нем, продолжив более практичные опыты. Никто тогда даже подумать не мог, что марш-бросок в Космос, — а он, как потом выяснилось, был действительно удачным, привлечет внимание неизвестных сил. Это было не просто любопытство, а довольно эффективный контроль, жесткость которого до поры до времени никак не проявлялась.

В ночь с 13 на 14 января 1986 года Александр и его ведомый, решили провести обычный эксперимент: «посмотреть», что делается этажом выше. По их предположениям, знакомые девушки должны были заниматься гаданием на женихов.

Привычно войдя в рабочее состояние, ведомый без проблем «попал» в помещение. Увидев ожидаемую сцену, он стал настраиваться на восприятие разговора, о чем и сообщил ведущему. Вдруг Александр заметил, что ведомый как-то неестественно вздрогнул и по его телу от ног к голове начала подниматься волна вибрации. На вопрос, что случилось, он не отвечал, дыхание его резко изменилось, оно стало неровным и прерывистым. Чувствовалось, что какая-то сила вдавликает тело в кресло. Во избежание непри-

ятностей ведомого пришлось срочно выводить из непонятного состояния. Очухавшись, тот рассказал, что, после того как он занял удобную для наблюдения позицию, стена комнаты вдруг раздвинулась и для него открылся вид звездного неба. На его фоне появилась «дыра» - это напоминало восход солнца, но абсолютно черного. Ведомого как в водоворот начало затягивать в черное отверстие. Появился непреодолимый животный страх, ощущалось сильное давление, пропала способность управлять собственными действиями, контролировать сознание, голос стал ослабевать и удаляться.

Происшедшее напугало обоих, параллельно появилось желание выяснить, что же все-таки это было. Через пятнадцать минут, когда напряжение спало, решили повторить опыт.

Снова та же картина: волна вибрации, и с ней остальные последствия, хотя страх стал более терпимым; опять потребовался экстренный вывод. Было сделано несколько попыток, и, только после того, как Александр позволил вибрации подняться к голове, случилось невероятное: неузнаваемо изменившимся голосом — он стал низким и «металлическим», без интонаций, ведомый начал говорить о морально-этических нормах и космических законах, которые следует соблюдать при исследовании свойств пространства-времени и проведении других экспериментов. Монолог продолжался около минуты и был настолько неожиданным для Александра, что тот запомнил лишь несколько фраз, успев понять, что нарушил большую часть вышеназванных норм.

После окончания мини-проповеди ведомый вздрогнул и самостоятельно открыл глаза, хотя до этого вывод в нормальное состояние происходил только при помощи Александра. У него был вид человека, сильно напуганного чем-то непонятным, при этом он не только ничего не помнил из того, что говорил, но и не помнил, как проходил сеанс. Такого раньше не было.

Обсудив случившееся и предположив, что непонятный источник нравочений может рассказать еще что-нибудь интересное, вечером следующего дня друзья повторили эксперимент.

Выход на «черное солнце» получился, и хотя ведомый ощущал приглушенный страх, его уже не тягивало в водоворот. Александр наугад начал задавать вопросы, обращаясь посредством ведомого к потенциальному собеседнику, и... стал получать ответы, однако речь его была неразборчивой: не хватало дыхания, фразы получались обрубленными. Чувствовалось, что информация шла быстрее, чем он мог передать ее словами. Пришлось заняться постановкой речи.

По просьбе Александра «черное солнце» переместилось так, что ведомый видел его только боковым зрением. Сразу пропало чувство страха, уменьшилось давление, появилась возможность нормально дышать и говорить, но продолжить разговор не удалось, поскольку ведомый ощущал сильную усталость и упадок сил. Эксперимент пришлось прекратить.

К следующей беседе решили подготовиться более обстоятельно. Пригласили знакомую начинающую журналистку, втроем составили список вопросов, после чего, войдя в рабочее состояние, ведомый начал получать информацию. Сразу же заметили некоторые странности невидимого собеседника. Хотя ответы звучали логично, манера изложения сильно отличалась от стиля разговора ведомого, не отвечая при этом элементарным правилам русского языка. О себе ведомый говорил как о постороннем человеке, называя себя «посредником». Это воспринималось с некоторым замешательством, так же как и отдельные фразы, употребляемые им: *мы считаем... мы наблюдали...*

Устами ведомого ОНИ утверждали, что являются представителями внеземной цивилизации, намного превосходящей нашу по уровню развития. Успехи Александра в экспериментальной деятельности и несоблюдение элементарных космических законов вынудили их вмешаться в ситуацию для пресечения наиболее опасных, с их точки зрения, опытов, однако ОНИ думают продолжать контакт в порядке эксперимента. Посредник, по их мнению, будет исполнять роль пассивного ретранслятора и не более того. Сказав в заключение, что на сегодня достаточно, и мы уходим, ОНИ назначили время следующего сеанса связи, предложив провести его через неделю. Через неделю эксперимент продолжился.

Спустя некоторое время возникла потребность во взаимной идентификации. Группа Александра не знала, как назвать Силу, с которой столкнулась. Противоположная сторона предложила называть ее по цветовому диапазону, который улавливал своим полевым «зрением» Посредник. А поскольку цвет фона был ядовито-зеленым, поступило предложение назвать их «Зелеными». Использовать другое название не имело смысла, невидимый собеседник мог назваться любым именем (хоть горшком), в любом случае проверить это было невозможно. Сами Зеленые сказали, что их название группе ничего не скажет, к тому же оно не переводится на человеческий язык. Называйте нас, как хотите, - сказали они, - все равно наш термин на Вашем языке эквивалента не имеет, а от того, как Вы нас назовете, ничего не изменится, - поэтому решили остановиться на этом слове.

О себе Зеленые говорили неохотно. С 1986 года и по настоящее время удалось собрать фрагменты информации, из которых сложилось некоторое представление о них. Получилось примерно следующее:

цивилизация Зеленых - это сообщество энергетических сгустков, имеющих в своем составе биологическое вещество. Всего существует семь материально-энергетических субстанций, связанных между собой своеобразными жгутами. Их форма и размер сопоставимы с нашим Солнцем.

Эти громадные формации могут незначительно изменяться в объеме, создавая, в зависимости от потребностей, новые структуры. Каждая из них выполняет собственную функцию, накапливает и перерабатывает определенную информацию, а также обладает качествами индивидуума. По сути, это был единый разум, сформированный за счет внутренних образований, имеющих признаки самостоятельности.

Координация деятельности семи солнцеподобных сгустков осуществляется посредством общего управленческого центра с использованием единого информационного банка.

От сгустков-индивидуумов могут отпочковываться меньшие по объему формации, способные удаляться от основы в глубины пространства-времени на тонкой связующей нити. Это так называемая Разведка Дальнего Космоса. Она довольно самостоятельна в своих действиях, наделена серьезными полномочиями и обладает большими возможностями.

Зеленые располагаются где-то в центре Вселенной, могут управлять временем, легко преодолевают огромные пространства и заявляют, что по своей сути являются ее Скорой Помощью. По отношению к человечеству настроены доброжелательно, занимая позицию воспитателей или наставников. Манера общения жесткая, эмоциональный фон информации невыразительный; на сеансах связи у присутствующих возникает чувство скованности, как при разговоре с высокопоставленным и суровым начальником.

Спустя некоторое время Александр подготовил еще одного Посредника, через которого была установлена стабильная связь с другим источником информации, тоже назвавшим себя внеземной цивилизацией. Он воспринимался Посредником как голубое пятно и по сложившейся традиции получил условное наименование «Голубые».

Как и Зеленые, Голубые имеют полевою форму жизни. Их цивилизация состоит из трехсот своеобразных «шаров». Своеобразие заключается в том, что каждый из них может менять объем от размера яблока до диаметра Земли, в зависимости от выполняемой задачи. Как матрешка, Голубые состоят из семи секторов: наружный - красный, далее оранжевый, желтый, зеленый, голубой, синий и фиолетовый. Возможно, в действительности деления по цвету нет (это посредник их так воспринимает), тем не менее, каждый сектор является в своем роде индивидуумом. В общем, весь «шар» является сообществом и индивидуумом одновременно.

Голубые не имеют постоянного места «жительства», рассредоточены по Вселенной и могут мгновенно перемещаться в пространстве. Неплохо так же владеют законами времени. Основной вид деятельности - сбор информации. Продолжительность жизни - несколько миллионов лет. Шары-индивидуумы автономны в своих действиях, но объединены общими интересами и законами.

В космической иерархии Голубые стоят ниже Зеленых. По отношению к человечеству настроены доброжелательно и участливо. Манера общения мягкая, спокойная. Эмоциональная окраска информации близка к человеческой. Во время сеанса связи возникает впечатление, что беседуешь с добрым товарищем. Посредник чувствует себя немного комфортнее, речь звучит почти естественно; при подключении отсутствует давление и ощущение страха, меньше энергетическое истощение.

Вначале Зеленые отнеслись к Голубым настороженно, предупредив, что те пытаются завладеть информацией подключаясь к их космическим каналам связи посредством внедрения в группу своих людей. Посреднику Голубых они вообще запрещали присутствовать на сеансах связи, заявляя, что в этом случае идет не только прямой «съем» информации, но и появляется возможность прямого воздействия на чужого посредника, что отрицательно сказывается на его работоспособности.

Голубые также не остались в долгу и однажды «сдали» своих космических собратьев по разуму, предупредив: *«С Вами ведется полномасштабный эксперимент. Прослеживаются буквально все Ваши связи, мысли, разговоры, действия. Контроль осуществляется над всеми группами, особенно над теми, которые, как Вы, вышли на связь посредством временных факторов».*

Обе стороны защищали своих подопечных, как могли: ставили блоки защиты, всевозможные кодировки и энергетические барьеры, что чувствовалось вполне осязаемо. Однако ни те, ни другие никогда не обвиняли своих соперников в агрессивности по отношению к людям, подчеркивая, что их интересы имеют разную направленность, хотя в центре находится человек.

Когда участники группы непредвзято посмотрели на ситуацию со стороны, возникли вопросы. Почему две доброжелательно относящиеся к человеку цивилизации не могут установить контакт друг с другом? На это Зеленые ответили так: *«Почему в большом городе вы не подходите к каждому человеку и не заводите знакомство?»*

Это кое-что прояснило, но вызвало недоумение - неужели их там так много? Оказалось, что так оно

и есть. Кроме того, выяснилась еще одна деталь: для установления контакта между периферийными подразделениями разных цивилизаций требуется инициатива их центральных структур или посредничество третьей стороны, как у старых английских джентльменов, которые, не будучи представлены друг другу, никогда между собой не заговорят. К сказанному добавилась чисто техническая проблема: для контакта необходимы каналы связи, а наладить их было не так-то просто.

Вникнув в суть проблемы, представители группы предложили Зеленым и Голубым провести дипломатический сеанс, где они будут «представлены» друг другу, на что получили согласие.

Посредника Зеленым и посредника Голубым расположили в одном помещении и провели «подключение» каждого к своим кураторам. Первая дипломатическая встреча проходила не совсем гладко и выглядела как диалог посредников между собой: Зеленые и Голубые вели обмен информацией с помощью речевого аппарата людей.

Отношения между ними укрепились окончательно только со второго дипломатического сеанса, когда в работу включились другие механизмы. Через подсознание посредников был установлен канал связи между «периферийными» представительствами двух цивилизаций и противостояние сменилось сотрудничеством. Но, как оказалось, связь - вещь ненадежная даже у них. Примерно через одиннадцать месяцев, во время очередного сеанса, Зеленые неожиданно заявили: *«Желательно найти доверенного человека, который сможет возобновить связь с «Голубыми», в виду того, что прослеживаются некоторые неполадки в отлаженном канале. С тех пор как посредник Голубым ушел в армию, у нас произошел сбой. Причины мы пока не установили...»*

Пришлось Александру им оказывать помощь, и уже после этого вопрос больше не поднимался.

Метод. Метод, используемый Александром Глазом, можно вкратце описать следующим образом. С помощью гипноза посредник вводится в состояние измененного сознания. В подобном состоянии физическое тело способно отделять полевою оболочку. По первому ноовременному фактору (каналу) оболочка перемещается в точку встречи, где ее ждут. Именно там и происходит контакт. В исключительных случаях Силы самостоятельно приближаются к оболочке, правда, такое случается крайне редко.

Плюсы метода. Используя метод, предложенный Александром Глазом, человек обретает способность формировать «двойника», могущего двигаться в пространстве и (или) времени совершенно осознанно, причем не обязательно для установления контакта с конкретными Силами. Это как раз то, что понадобится человеку на следующих ступенях его развития.

Способность управлять «двойником», а еще лучше полевою оболочкой, – первый шаг человечества на пути создания собственных отрядов разведки Дальнего Космоса, которые позволят исследовать свойства пространства-времени во всех плоскостях и по всем направлениям.

Свойства оболочки: оболочка в состоянии переносить громадные информационные массивы, увеличивая живучесть человечества в случае непредвиденных обстоятельств как то: гибель планеты в результате столкновения с астероидом, столкновение Солнечной системы с черной дырой, агрессивное проявление чуждого человечеству разума, проникновение смертельных излучений изнутри планеты или глубин Вселенной и так далее, и тому подобное.

В настоящий момент вышеназванной способностью обладают Учителя Ноосферы и небольшая часть человечества (не более 0, 0005% от общего количества оболочечных структур). Время от времени, они перемещаются в другие галактики для связи с иным разумом. Осуществляя разведку дальнего космоса на постоянной основе, эти структуры способны предвидеть события энергетического и физического свойств.

Способность сохранять гигантские объемы информации, мгновенно преобразовываться в любую форму материи, проникать сквозь любые преграды (в том числе черные и белые дыры, квазары, пульсары и так далее) позволяет паре оболочек восстанавливать любые потери, связанные с уничтожением ноосферных образований. То есть, если понадобится, она может воссоздать планетарную жизнь заново.

Из контакта.

Вопрос: Какие качества оболочки Вас больше всего интересуют?

Зеленые: *«Больше всего нас интересует всепроницаемость оболочки и её способность превращаться в любой вид материи. Скорость перемещения Ваших оболочек выше скорости нашего передвижения в пространстве (личного передвижения) примерно в семь раз. Это колоссальнейшие скорости».*

Минусы метода. К минусам метода можно отнести: длительность обучения (как правило, работа по освоению техник продолжается не менее 2-3 лет); сильное обессточивание организма на первых порах проведения эксперимента; нежелательность самостоятельного отделения «двойника» без присмотра опытного ведущего (вероятность получения кодировок Деструктивных Сил при этом чрезвычайно велика). Или еще хуже. Не умея ориентироваться в пространствах тонкого мира, можно лоб в лоб столкнуться с их агрессивными представителями, попав в объятия жителей низкого астрала. И так далее, и тому подобное.

Формациям дальнего космоса приходится уделять массу времени и сил установке защиты участникам эксперимента, членам их семей, а также близким родственникам и знакомым, что чрезвычайно накладно не только для них самих, но и для людей. Кроме всего прочего, необходимо осуществлять энергетическую подпитку посредника, чтобы тот не обессточился и не заболел.

Исходя из вышесказанного, напрашивается вывод: с точки зрения развития творческих способностей человека на данном этапе его существования техника Александра весьма хороша, но пользоваться ей в целях установления контакта следует исключительно под руководством опытного ведущего. Только при таких условиях возникновение цепочки Ведущий – Посредник – Сила имеет смысл и никак иначе.

Новый метод

Из контакта: *«Старшие (это наше условное название верхних товарищей), недавно придумали технологию контакта, что называется on-line. Мне, к примеру, не нужно впадать в транс или входить в гипноз, я на выделенной линии сижу. Это касается всех новых посредников. Пообещали, что следующее поколение будет еще круче».*

Двадцать пять лет совместной работы с группами Александра плюс пять попыток интернетовских проектов и разговоров с народом не прошли для Сил даром. Изучив возможности человека и приняв во внимание состояние текущего момента, Силы изменили тактику своего поведения. Они пришли к выводу, что используемый в настоящий момент метод не эффективен и обладает рядом существенных недостатков. В частности это касается энергетической безопасности и затратности обеспечения контакта. К тому же возникает проблема с «элитарностью» и неспособностью посредников к самораспространению. Чтобы контактеры не утонули в собственных благих намерениях, посредническую сеть необходимо было увеличить многократно.

Силы не ставили перед собой цель прокачать через посредника максимум информации: технической, научно-познавательной или бытовой. По их глубокому убеждению такого рода «посылками» вправе распоряжаться (и их получать) лишь подготовленные люди, работающие в творческих коллективах, чей мыслительный аппарат реально «заточен» под принятие подобного рода информации.

В качестве примера можно привести творческие коллективы, работающие на оборонную промышленность. В нужный момент нужным людям подбрасывается нужная информация, которая размещается на их биоэкранах. Не имея возможности понять, чья это информация они воспринимают её как творческое озарение или собственные разработки. Подобное может происходить в любое время суток в зависимости от конкретных обстоятельств.

Очень часто информация «сбрасывается» не на биоэкран, а размещается в ноосферной ячейке-Последователе, откуда её затем достают Учителя, внедряя нужному человеку, возможно даже с определенного рода корректировкой.

Голубые: *«Ваши координаты, впрочем, как и координаты всех людей, прописаны в базе данных Ноосферы в Вашей конкретной ячейке: по Вам непосредственно - по всем предыдущим жизням. Мысленный запрос тут же Вас идентифицирует. А как работает молитва?! Принцип тот же: запрос-ответ через события жизни».*

Необходимо помнить, что подобного рода информация адаптируется под конкретного человека, поскольку таких людей (коллективы) гораздо проще проконтролировать на предмет «загиба» в нежелательном направлении

В случае необходимости информация перестает поступать, и коллектив распадается или оказывается в творческом тупике (идеи заканчиваются, начинается хождение по кругу).

Если перекрыть канал вовремя не удаётся, «объект» выводится из строя физически. Такое право предоставлено исключительно Учителям, «верхние» товарищи этим не занимаются.

Надо сказать, что конструктивные Формации никогда не пользуются методом «вживления» в сознание человека, работая исключительно с шестой-седьмой чакрой или биоэкраном.

Автоматическое письмо используют многие, в том числе Учителя, но не Конструктивные Силы. Если произошло подключение «на живую», значит, за дело взялись Деструктивные или «параллельщики». С четвертой чакрой работают исключительно Деструктивные Силы.

Из контакта.

Вопрос: Правда ли, что ростом заболеваний сердечнососудистой системы человечество обязано Силам Первого кольца?

Голубые: *«Правда, мы сами об этом пишем в «Сфере разума»: блокировка функций четвертой (сердечной) чакры произведена для ограничения кодировок и настройки программ, которыми пользовались Силы Второго кольца. Это энергетическое образование 30-40 лет назад было более энергоемким. Оно не только позволяло производить ряд перестроек в арсенале и оболочке, но и кодировать себя и других людей. Силы Второго Кольца эффективно использовали чакру, а накопленный индивидуумом опыт передавался инкарнационно. В настоящее время четвертая чакра заблокирована по многим функциям у всего населения планеты, следствием чего стал повсеместный рост числа сердечнососудистых заболеваний. В будущем четвертая чакра не будет восстановлена вовсе».*

Метод. Метод, предлагаемый Силами, выглядит примерно так. В мозг человека им же самим «вживляется» своеобразный модуль (энергетический программный продукт), обрабатывающий четыре основные функции.

Во-первых, принимает информацию «сверху», доставляя её непосредственно арсенальным программам для дальнейшей обработки и осмысления (при этом задействуются ромбовидная линза, мозжечок и стабилизирующие оси).

Во-вторых, ведет направленную двустороннюю связь с конкретной Силой, что позволяет исключить проблему съема информации посторонними «лицами».

В-третьих, активизирует резервные силы организма в целях улучшения здоровья реципиента.

В-четвертых, осуществляет защиту от нежелательного энергетического влияния третьих Сил.

Первоначально (при «вживлении») модуль несет в себе определенную личностную часть, которая маскируется под индивидуума для скорейшей адаптации и привыкания потенциального контактера (в последствие, когда связь установлена и надежно зафиксирована, личностная часть деинсталлируется). Время от времени модулю делается апгрейт. У меня, например, модуль идентифицировался как «Матильда», у Алексея как «Варвара», а Антона как «Елизавета» и так далее.

Голубые: *«...и ещё нюанс. Дайте имя модулю, который в Вас установлен Вами же. Отследите, понравилось ему имя или нет. Проведите с ним дискуссию... поставьте себе установку, что Ваш внутренний голос и Ваша интуиция с настоящего момента это наша программа, которая Вас «ведёт». Она/он «живая», у неё/него есть эмоции, поэтому постарайтесь с названием».*

Из моей переписки с Алексеем А.: *Странно, но мой модуль (подарок Голубых) захотел вдруг конкретизировать свой пол. Теперь он женщина и зовут его (её) Матильда. На мой вопрос «почему именно Матильда?» последовал ответ: «я так хочу». К чему бы это? Она утверждает, что живая, хотя и программа, и что ей нравится быть живой. При этом иногда ведет себя очень фривольно, но выводит меня на верх не торопится, говорит, что я не готов задавать умные вопросы, и что до серьезного контакта с Голубыми я пока не дорос. Мне кажется, она умышленно блокирует мою связь с ними. И как Вам это понравится? Если не трудно, Алексей, спросите у Голубых, что мне с ней делать? Кстати, а как там у Вас обстоят дела с Вашим модулем? Он у Вас не такой?*

Алексей: *Ура! Это прогресс! Вы же хотели явного отличия от собственных мыслей?! Вы этого добились! У меня была похожая ситуация. А что Вас так смущает, что она наверх Вас не выпускает? У программы полноценный информационный набор, можете её спрашивать, она - симбиоз Вас и Голубых, к тому же является полноценным отдельным существом. Информационный банк у неё колоссальный, может даже подсказать, если Вы забыли что-то сделать. Пользуйтесь. Помните, она Вас не блокирует, её работа, безусловно, отслеживается и если возникнет необходимость серьезного разговора, к Вам*

придут Голубые. Но если вопрос в рамках компетенции программы, ответит она, но более серьёзным тоном, если, конечно, того потребую обстоятельства.

Совет: расслабьтесь и наслаждайтесь. Первое время вообще не соскучитесь. Я про тот период как про студенческую пору вспоминаю с приятной тоской и улыбкой. Серьёзности у Вас ещё много будет. Меня программа (Василиса её зовут) вообще дико смущала, когда я в туалет заходил. Диалоги велись на уровне фривольного трёпа и лёгких издевательств! Порой думал, интересно, а как это со стороны выглядит, потому что в диалоге внутри себя мог для окружающих ни с того ни с сего расхохотаться до слёз. Люди-то вокруг не знают, какая оживленная беседа идет у меня внутри. А теперь представьте, что у каждого из нашей группы была своя Матильда, причём совершенно разная. Так что не пугайтесь, как раз этого-то я и ждал с нетерпением - дальше всё по накатанной колее пойдет.

Плюсы метода. Наличие подобного модуля позволяет свести к нулю проблемы, связанные с отделившимся дубликатом (присутствие Сил в нужной точке, в нужное время, защита реципиента от нежелательного влияния, сложная предварительная подготовка и так далее и тому подобное).

Силы утверждают, что отделение «двойника» или полевой оболочки посредника, впрочем, как и их движение в пространстве порождает массу проблем не только для него, но и для них самих (как известно, самовольству человека нет предела). При наличии же модуля, отделение «двойника» не требуется, а это значит, что отпадает длительный и сложный процесс подготовки посредника, сводится к нулю опасение за его здоровье и сохранность информации (вдруг «двойника» перехватят по дороге третьи Силы, например, Черные). В этом случае Силам не обязательно присутствовать на контакте лично, весь диалог берет на себя так называемый «информатор», ведущий беседу с «клиентом», при этом он как бы становится его внутренним голосом (по желанию навсегда).

Внутренний «голос» обладает собственным интеллектом и подключен к глобальному банку знаний, посредством которого поддерживается разговор на любую тему длительное время. Однако как только вопрос выпадает за рамки компетенции «информатора» или того требует ситуация, к делу подключаются непосредственно Силы.

Из контакта.

Вопрос: У меня такое впечатление, что я сам с собой разговариваю. Или я все-таки ошибаюсь?

Голубые: *Это работа нашей автономной программы. Когда уровня её компетенции будет не хватать, чтобы ответить на вопрос или ситуация того потребует, мы будем присутствовать «лично». Пока этого не требуется. В экстренных случаях она нам маякнет - не волнуйтесь.*

Данный модуль ведет непрерывный мониторинг состояния организма человека, доставляя собранную информацию наверх. Время от времени посредник подпитывается энергетически, правда, эта подпитка весьма незначительна.

Модуль отслеживает попытки энергетической агрессии, пытаясь в случае необходимости их нейтрализовать. Если это не помогает, он сигнализирует о нападении по внутренним каналам связи.

Кроме всего прочего, модуль «упорядочивает» работу головного мозга, подготавливая арсенальные структуры к приему огромных блоков информации. Он же производит кодировку полевой оболочки так, чтобы после гибели физического тела ей было проще преодолеть фильтры, при этом, даже находясь в ячейке-Хранителе, информационное кольцо и Ядро, остаются под наблюдением Кураторов. Фактически говоря, данный конгломерат становится подконтрольным Силам на долгие времена.

Минусы метода. К минусам метода можно отнести пожизненный запрет на отделение полевой оболочки и «двойника» по собственному усмотрению. Модуль кодирует оболочку так, что она теряет способность выделять «дубликат». Кому это важно, ставить модуль не рекомендуется.

Кроме того существует проблема невозможности получения информации, несущей в себе значимую часть технического, научно познавательного и бытового направления. Особенно бытового, потому что Силы свято блюдают принцип невмешательства в личную жизнь людей (Вы сможете получить информацию о них только с их согласия и никак иначе).

В какой-то мере к минусам можно отнести и то, что человек становится как бы привязанным к советам «верхних» товарищей. Нет, конечно, он может и не выполнять их рекомендации (тем более что они всегда подаются в ненавязчивой форме), но тогда пропадает всяческий смысл в контакте.

Не знаю к чему отнести (к плюсам или минусам) тот факт, что человек «выпадает» из системы горокопов. После установления модуля его невозможно просчитать астрологическими методами, хотя понятие «судьбы» остается.

Еще одна проблема заключается в том, что человек, с момента установления модуля, находится под постоянным и неусыпным контролем курирующих Сил. Его мысли, разговоры и поступки постоянно прослушиваются и оцениваются. Время от времени посреднику может поступать информация о начале какого-либо эксперимента с ним, однако не причинение вреда гарантируется.

Голубые: Проблема: В человеке присутствует некая система связи с космосом. Не последнюю роль играет в ней седьмая чakra. У большинства людей существуют проблемы с этой связью, вызванные факторами веры, особенностями «подходящей» Силы, географическим местоположением, цветом глаз и так далее, и тому подобное. «Страдают», в основном, все стороны, в том числе незаинтересованные, потому что всё это создает фон, дискредитирующий идею связи.

Решение: Универсализация системы связи через одного провайдера, использующего универсальную систему кодировок и устанавливаемых в человека энергетических устройств. Плата (как один из понятных Вам факторов) - право на использование оперируемой информацией.

Следующий нюанс заключается в том, что посредник ни при каких обстоятельствах не получит сколь-нибудь значимой информации, связанной с праздным интересом. Силы считают, что их поднадзорный должен стоять выше этого. Здесь-то и возникают постоянные конфликты между курируемым и куратором. К примеру, курируемый желает знать, сколько денег зарабатывает его сосед по лестничной клетке, только что купивший очередной BMW, а кураторы об этом говорить не хотят. Иногда дело доходит до серьезных обид, вплоть до разрыва отношений, однако Силы не поддаются на провокации. Им проще свернуть отношения, нежели переступить через себя, поступившись собственными принципами. Кто желает занять себе подобный модуль должен об этом помнить.

Также не рекомендуется испытывать Силы, требуя у них информацию о зарытых кладах, лошадях, которые придут первыми, номерах лотереи, выигрывающих приз и так далее. Если такое повторится, Вас непременно остановят, в результате Вы потеряете даже то, что имели. Через это проходит большинство начинающих посредников. Надо уметь вовремя остановиться.

Из моей переписки с Алексеем А.: Вкратце, дело было так. У участников группы сложилось мнение, что они с удовольствием занялись бы только работой по контакту, если бы Высшие Силы решили их материальные проблемы. Выход они видели в нахождении какого-нибудь забытого клада. Долго упрашивали Силы дать им нужную информацию. В итоге Зеленые обещали показать место клада!!! Представляете, как народ запрыгал от радости! В общем, отец сел за работу, начали допытываться, где искать. Зелёные сказали: клад будете искать в Хабаровске, в подвале старинного здания. Отец там никогда не был, однако смог очень точно описать здание, которое находилось в центре Хабаровска. Описания были такими, что спутать было невозможно. Народ аж подбрасывало от нетерпения, Александр с отцом и другими членами группы взяли отпуска и поехали в Хабаровск, вооружившись лопатами и пакетами для сокровищ. По дороге через отца выяснили, что в подвале нужно отсчитать четвертую колонну справа от входа, и в ней недалеко от потолка, отсчитав девять кирпичей сверху, долбить. Там будет ниша. Это и есть место клада!

Народ так распереживался, что стал даже выяснять характер клада и что там должно находиться. Зеленые дали подробную опись того, что там лежит. Люди поделили сразу всё между собой поровну, настроение было у всех просто замечательное.

Приехали, забрались в подвал, отсчитали колонны, стукнули - действительно отдалось, да так, что было очевидно - пустота есть. Расковыряли кирпичи, и нашли ровную нишу явно искусственного происхождения, в неё кто-то, что-то, когда-то клал, но сейчас она была девственно чиста!!! Все, естественно, сильно обиделись на Зеленых, на что те резонно ответили. Мы Вам обещали показать МЕСТО клада - мы Вам его показали!!!

Так закончилась эта история. Больше народ за деньгами не подходил, так как понял, что халявы не случится, хотя некоторые пытаются и по сей день.

Еще один нюанс заключается в том, что «прокачка» информации всегда начинается с рекомендации привести в порядок морально-этическую норму поведения (для тех, кто любит воровать, пьянствовать или лгать, с Силами лучше не связываться).

Пока человек не удовлетворит «вышестоящую организацию» (хотя бы частично) гормонизацией своего поведения, информацию ему давать не станут. Об этом надо тоже помнить.

И еще. Прежде, чем приступать к работе, модуль в обязательном порядке потребует от Вас выровнять эмоциональную составляющую, привести её к нулю, что вполне резонно, потому как эмоционально неуравновешенный человек засоряет эмоциями канал связи, забывая его настолько, что ни о каком контакте не может быть и речи.

Голубые: *Основное к Вам требование - научиться сохранять спокойствие и ровный эмоциональный фон независимо от ситуации вокруг.*

То есть, прежде чем Вы начнете работать с Силой по-настоящему и с полной отдачей, она постарается сделать из Вас человека с большой буквы. Таковы принципы Голубых, и таков же принцип работы их модуля. Только после этого Вас выведут на нужных людей, и только после этого Вы начнете попадать в соответствующие обстоятельства. И никак иначе.

Существует еще одна проблема. Прежде чем Сила начнет с Вами работать, она, в обязательном порядке, должна договориться с Ноосферой о передаче Вас под их контроль, а поскольку практически все люди находятся под покровительством Учителей, миновать этот этап, используя какой-либо обходной маневр, невозможно ни при каких обстоятельствах. К сожалению (а может к счастью), Ноосфера не всегда отпускает своих подопечных. Проявлять настойчивость Силы не имеют права, - таков Закон и такова Договоренность.

Иногда получается, что Ноосфера отдает человека частично, тогда информацию для него выкладывают в ячейку-Последователь, Ноосфера при этом оставляет за собой право, если считает необходимым, производить корректировку информации в нужном ей ключе. В результате человек попадает под двойное управление – Учителей и Сил, но Учителя в этом тандеме главенствуют. В общем, существует множество нюансов, о которых мы с Вами не знаем и вряд ли скоро узнаем.

Выводы. Модуль можно установить практически любому человеку, если, конечно, он согласен на его установку - раз, у него присутствует желание работать с Силами в конструктивном ключе и на благо развития человечества - два. В любом случае первоначальный отбор контактеров производят Силы - только они имеют право давать добро на контакт.

Голубые: *Чтобы осуществить полноценный контакт нужно Ваше полное согласие на работу с нами, тогда мы становимся Вашими непосредственными кураторами. Если Вы переходите под нашу опеку, опека со стороны Ноосферы (ангелов-хранителей и так далее) сводится к минимуму, при этом Вы автоматически выходите из понятия кармы в системе Ноосферы. Есть плюсы и минусы. Из минусов: два-три дня Вас может трясти морально, событийно, физически. Это переходные периоды так проходят. У Вас удаляются старые программы и ставятся новые - наши.*

Автоматически Вы выпадаете из группы людей, которых можно просчитать, при этом никакие зависимости и последовательности в виде гороскопов или предсказаний жизни по руке и тому подобное не будут давать достоверной информации. Ещё из минусов: от нас теперь у Вас не будет секретов, мы станем распоряжаться информацией, полученной от Вас по своему усмотрению, но не во вред Вашему организму (физическому и энергетическому), теперь Вы обязаны подчиняться этическим соображениям, где это уместно. Такова своеобразная плата за канал и энергию, которые мы сможем Вам предоставить по Вашему запросу.

Эффективность работы будет достигаться только при условии выполнения наших рекомендаций дисциплинированно от начала и до конца. Это не значит, что Вам пойдут приказы. Вы можете не делать то, что мы говорим, без всяких обид и претензий, но и на полноценный результат, в таком случае, тоже рассчитывать не стоит.

Жесткости, на самом деле нет, это всего лишь объяснения некоторых неудач и разочарований, которые Вас, возможно, постигнут вначале. По вопросам и запросам. Чем лучше сформулируете задачу/вопрос, тем эффективнее будет Ваша деятельность.

Думайте, когда дадите согласие, можете начинать упражнения и производить контакт.

НЕКОТОРЫЕ ОСОБЕННОСТИ СТРОЕНИЯ ЧЕЛОВЕКА И НООСФЕРЫ ЗЕМЛИ

ГОЛУБЫЕ: «Информация, которую Вы сейчас имеете об устройстве Вселенной и Мироздания, – компромисс между правдой и системой Вашего текущего мировосприятия... постепенно мы Вас планируем подвести к максимально правдивому варианту».

Систематическое общение с разнообразными Силами не прошли для Александра и его группы даром, за 25 лет им удалось кое-что выяснить об особенностях строения человека и Ноосферы Земли. Вкратце это выглядит так.

В определенном месте атмосферы планеты расположены массивные области инкарнационных ячеек, в которых хранятся так называемые души людей.

Душа имеет собственную ячейку-Хранитель очень сложной конструкции. Ее строение чем-то напоминает Солнечную систему. В центре находится Ядро, несущее квинтэссенцию информации, накопленной существом за время ее пребывания на планете. Вокруг Ядра располагаются кольца. Каждое из колец, кроме последнего, имеющего незамкнутую структуру, характеризует прожитую жизнь человека в чередующихся инкарнациях на данной планете. Замыкается оно лишь тогда, когда существо возвращается в ячейку в результате так называемой смерти.

Кольцо формируется при каждом новом инкарнационном востребовании. Чем ближе к концу жизни, тем более завершённым оно становится, окончательно замыкаясь в момент смерти, после чего ячейка запечатывается и начинается работа по систематизации и реорганизации полученной информации. Распечатывается она, когда происходит новое рождение.

Внутренняя часть Ячейки похожа на современную городскую квартиру, напичканную разнообразными электронными устройствами, соединенными посредством глобальных средств связи с окружающим пространством: Учителями, Изосферой, Ноосферой, Банком Шамбалы, Дальним Космосом и так далее. С помощью них Ячейка имеет устойчивую связь с любыми элементами пространства, а пространство с ней.

«Душа» не имеет возможности покинуть запечатанную Ячейку до момента нового рождения, но... это может делать ее энергетический Двойник, через которого производится обучение и реорганизация Души. Это похоже на спящего человека с отделенным астральным проводником, собирающим во время сна нужную информацию. То есть обучение Души в Ячейке происходит точно так же, как обучение человека во сне.

Поскольку Душа может находиться в Ячейке длительное время (до нескольких тысяч лет), ее обучение осуществляется за счет информации поставляемой посмертно прибывшими в Ноосферу, поэтому вновь родившийся ребенок ни в чем не уступает тем, кто его окружает, а в некоторых случаях даже превосходит (если его подготавливали к рождению особым способом). В качестве примера можно привести детей-индиго, имеющих в Ноосфере отдельный слой ячеек.

Еще такой нюанс. Космический Закон запрещает прямую передачу информации из банков Сил в банки Ноосферы. Это можно делать только посредством воплощенных людей, при этом Силы воздействуют на человека вертикально, он же в свою очередь воздействует на окружающих горизонтально.

Собранная человеком за время воплощения информация (если, конечно, она чего-то стоит) после его смерти поступает в Ноосферный банк данных, пополняя соответствующие структуры. На основе этих данных, а также тех, которые собирают Учителя во время своих «командировок» в разнообразные части Вселенной, корректируются соответствующие уровни Ноосферы.

После заполнения всех структур ячейки энергией, близкой к эталону на 80%, происходит её качественное изменение и переход на более высокий уровень Идеала, отвечающего космическим требованиям. Подобная эволюция ячейки является целью инкарнационных циклов. Рождение происходит следующим образом.

Слабый импульс, возникающий при оплодотворении сперматозоидом яйцеклетки, распространяется по полевой оболочке. Дублируемый многими системами, он многократно усиливается, поступая на арсенальные и биоэкранные структуры женщины. Накапливая попутно энергию для связи с Ноосферой, импульс инициирует формирование дополнительной программной оси в мозжечке.

Идеальным для развития яйцеклетки следует считать менструальный цикл продолжительностью 28 суток. Все процессы, происходящие в тот момент в организме, включая работу головного мозга, подробно отражаются на биоэкране, на инкарнационной ячейке дублируются лишь значимые наработки и эмоциональные всплески, которые не забудутся всю жизнь.

Информационные блоки, накапливающиеся в арсенальных, мозжечковых и соматических структурах в течение 28 дней, считываются с организма женщины и попадают на инкарнационную ячейку, где группируются в законченный блок, подобный книжной странице, оставляя следы на определенном сегменте информационного кольца. Разделы, к которым женщина не обращалась в данный промежуток времени, в процессах не участвуют. За 26 последующих суток происходит «размыывание сюжетных линий», доминировавших в предшествующем 28-дневном цикле, и замена их новой информацией.

На 27-е сутки сформированный к моменту овуляции результирующий информационный блок в виде энергетического сгустка опускается из инкарнационной ячейки на биоэкран, который в свою очередь активирует программы мозжечка. Генерируемое мозжечковыми программами поле переносится на яйцеклетку, передавая ей соответствующие «оттенки» арсенальных структур. Параллельно формируется информационная матрица и «закладывается» предполагаемая продолжительность жизни возможного ребёнка.

У мужчин цикл построен иначе. Приходящий с инкарнационной ячейки информационный блок сильно зависти от времени, в течение которого он формировался. Период его создания определяется размером паузы между эякуляциями, если эякуляции наблюдаются несколько раз в сутки, энергетические матрицы сперматозоидов могут иметь дефекты.

Общая аура партнёров и соединение вторых чакр в момент близости способны поменять направление доминирования половых клеток. Даже малоподвижный сперматозоид может стать активным.

Аборт вызывает значительные энергетические потрясения в организме женщины, некоторым образом компенсируемые гомеостатическими системами ее организма. Происходящие перестройки оставляют своеобразные «рубцы» на биоэкране и инкарнационной ячейке. В последующих жизнях, если подобные зоны совпадают, возникают резонирующие «провалы», отражающиеся на человеческой судьбе весьма непредсказуемо.

Невостребованный информационный блок, если оплодотворения не произошло, разрушается. В течение последующих 28 суток происходит формирование нового блока. Данный интервал связан с обращением Луны вокруг Земли. Впрочем, бывают и отклонения (в сторону увеличения или уменьшения цикла), что связано с инкарнационными особенностями ячейки-Хранителя.

Если в цепи последовательных реинкарнаций рождалось подряд несколько девочек, менструальный цикл женщины приближается к 28-дневному. При чередовании полов у вновь рождённой женщины присутствует стабильный гормональный фон. Это является положительным фактором для психоэмоциональной, арсенальной и соматической энергетике, но неблагоприятно для гомеостаза в системе «инкарнационная ячейка – мозжечок – яйцеклетка». Если цикл колеблется в пределах 21–23 дней, приходящий информационный блок недостаточно ёмок и матрица яйцеклетки формируется с изъяном. В последующем, если не произойдет компенсации, это приведет к энергетическим дефектам. При более коротком цикле возрастет вероятность возникновения наследственных заболеваний у ребёнка. У женщин с циклом, превышающим 28 суток, рождаются дети со стабильной энергосистемой, но консервативной психикой.

Приблизительно через 10–12 часов от момента оплодотворения мозжечковая ось развёртывается, группируя вокруг себя однородные программы. Одновременно возникают резервные энергетические центры, чем-то напоминающие считывающие головки магнитофонов. Воспринимая информацию с образованной оси, они передают её на 1-ю чакру и другие структуры полевой оболочки. Параллельно происходит процесс сверки информации с трех мозжечковых центров.

Первый снимает информацию о сердечнососудистой и нервной системе организма женщины, второй – об арсенальных структурах, третий – об остальных системах организма. С видовых программ информация переходит на первые два центра, объединяясь в образование, из которого в дальнейшем сформируется новая программа.

В момент оплодотворения энергетические вибрации, поступающие по инкарнационному лучу женщины на ячейку-Последователь, улавливаются расположенным в Ноосфере слоем инкарнационных ячеек, находящихся в режиме ожидания. Наиболее гомологичная оплодотворённой яйцеклетке по энергетическим и микроэлементным характеристикам ячейка «раскрывается», и в материнскую утробу устремляется энергоинформационный импульс. В течение первых 10–15 минут сгусток структурируется, уплотняется до 2–3 мм в диаметре и располагается рядом с оплодотворённой яйцеклеткой.

При делении зародышевой биомассы образуется собственное поле, не захватываемое инкарнационным сгустком, но контактируемое с ним. В течение следующих семи дней сгусток плавно обволакивает

зародыш, трансформируясь в шарообразную структуру. Это напоминает перемотку нити с клубка на клубок, в результате вокруг зародыша образуется энергетическая капсула.

Объединённая биоэнергоинформационная структура передаёт короткий импульс на 1-ю чакру, а затем по центральному каналу устремляется на видовые программы мозжечка, где активизирует вновь созданный считывающий центр. Начинается создание ещё одного энергоинформационного контура с новыми программами для будущего ребёнка.

При поступлении сигнала с энергосистемы плода скорость считывания программ, замкнутых в циклы, увеличивается в 30 раз. Тогда как скорость информационного обмена у двух программ, несущих информацию о сердечнососудистой и центральной нервной системах увеличивается в 100–120 раз.

Контролируют развитие плода пара энергетических контуров: энергетика эмбриона, функционирующая на основе хромосомной информации отца и матери, поступившего из Ноосферы энергоинформационного комплекса, и вновь созданные в мозжечке матери программы, курирующие через её 1-ю чакру процессы эмбриогенеза.

Подключение данных энергетических структур резко ускоряет информационный обмен в мозжечковых программах матери, не входящих в новый центр. Вышеназванная двухконтурная система увеличивает вероятность успешного развития плода посредством коррекции возможных нарушений. Связь нового мозжечкового комплекса матери с энергетикой эмбриона через 1-ю чакру жёстко не фиксируется и в случае необходимости может осуществляться через другие структуры.

Сперматозоиды оставляют на энергетически обогащённом фоне матку характерный след. Большинство их имеет энергетическую субстанцию, обусловленную органическими соединениями, однако среди них существует группа в 100-200 единиц, имеющая более высокий потенциал, и играющая особую роль, которая определяется состоянием полевой оболочки мужчины и его арсенальными структурами.

На энергоструктуры мужских половых клеток воздействует не сиюминутная арсенальная информация. Как правило, задействуются информационные накопления последних дней или даже недель, предшествовавших половому акту, скажем, если человек отдыхал, слушая музыку, энергоструктура подобной активной группы будет обладать некоторым «музыкальным уклоном».

Процесс активации отдельных гамет выражается в отклике на энергетические вибрации, что резко повышает шансы на оплодотворение. Если женщина в период, предшествующий оплодотворению, занималась аналогичной деятельностью, яйцеклетка понесет те же вибрации. Совместимость подобных образований подразумевает большую вероятность их слияния и рождение ребёнка с музыкальными способностями, потому что активные арсенальные блоки имеют определённую «окраску», отражающуюся на полевой оболочке человека.

Энергетическое напряжение передаётся по меридианам от головного мозга к ступням. Возникающие вибрации поддерживают яйцеклетку в тонусе, придавая ей дополнительный заряд для «опознавания». Аналогично информация передаётся на 2-ю чакру. Если вливания энергии не происходит, возможны психоэмоциональные отклонения с депрессивными или аффектированными проявлениями. В последующем это может реализоваться в виде соматического заболевания репродуктивных органов или нарушения их функций.

Один и тот же биоэкран участвует во всех инкарнационных процессах. После смерти информация, хранящаяся в биоэкране, переходит в ячейку, а при рождении с энергосгустком передается зародышу. На 10-й день его развития верхнее и нижнее кольца расходятся, образуя нечто подобное сдвоенному конусу.

Рождение человека сопровождается созданием так называемого «канала», инкарнационного луча или первого ноовременного фактора, идущего через 7-ю чакру и родничок на ячейку-Хранитель. Его еще называют «тоннелем».

Как только соединение состоялось, и сброс информации на зародыш произошел, создается клон ячейки-Хранителя, который выдвигается вперед, образуя ячейку-Последователь. Именно с ней придется иметь дело человеку на протяжении всей своей жизни. Непосредственный доступ к ячейке-Хранителю кому бы то ни было (кроме Учителей) запрещен.

Посредством инкарнационного луча, названного Александром Глазом первым ноовременным фактором, можно получать информацию о прошлом и будущем человека, считывая ее из ячейки-Последателя, являющейся клоном ячейки-Хранителя текущей жизни человека.

Отделившаяся энергетическая субстанция, сорвавшаяся с ноовременного фактора или инкарнационного луча человека, может считать информацию из любой ячейки-Последателя, если, конечно, она сможет наложиться на нужный луч.

Инкарнационные лучи объединяются в соответствующие жгуты «проводов», образованные не по ра-совому, национальному или религиозному признакам, а по степени накопленной информации и микро-элементному составу ячеек-Хранителей.

Собираясь вместе, жгуты объединяются в общий «кабель», несущий информацию о человечестве в целом. Попав на него, можно получать информацию о прошлом и будущем человеческой цивилизации. Это второй ноовременной фактор.

Планета Земля, как живое существо, имеет собственный инкарнационный луч. В космическом про-странстве планетарные лучи соединяются, образуя жгуты, свернутые в кабеля солнечных систем. Это тре-тий ноовременной фактор. Попав в его поток можно получить информацию о прошлом и будущем планет и солнечных систем. Те в свою очередь объединяются в единый галактический кабель и так далее.

Структура инкарнационных жгутов их геометрия и направление чрезвычайно сложны для понима-ния и представления в наглядном виде. Но даже в этом «хаосе» при желании можно разобраться.

Совокупность ячеек-Хранителей, расположенных в Ноосфере вместе с информацией, которая в них хранится, называется Хрониками Акаши. Существуют структуры, задача которых – следить за сохранно-стью ячеек. Это Хранители.

Ячейки-Хранители группируются в северной части планеты в районе Гренландии и Северного Ледо-витого океана. Разделение осуществляется по микроэлементному составу. Слой ячеек Азиатской, Евро-пейской и Африканской рас не смешиваются друг с другом.

Особое положение занимает слой ячеек мулатов и метисов, то есть людей со смешанным микроэле-ментным составом. Это новое образование возникло в результате массового кровосмешения. В дальней-шем число таких ячеек будет только увеличиваться, а число ячеек, имеющих ограниченный микроэле-ментный состав уменьшаться. В конечном итоге должен остаться только он. При этом все ячейки-Хранители будут сгруппированы в одном месте.

В настоящий момент количество ячеек-Хранителей в 5-7 раз превышает население планеты. Это свя-зано с тем, что Силы готовятся к приему большой партии сущностей из дальнего космоса. Кроме того, ими предполагается заселение одного из параллельных пространств Земли, которое они сейчас интенсивно готовят. Предположительно через 1000 лет начнется активное переселение сущностей в эту область. В нее будут переселяться люди, подготовленные к новой ступени развития. Остальные останутся в этом пространстве.

Блок ячеек-Хранителей надежно отделен от остальной атмосферы защитным слоем (снизу), поэтому доступ к ним со стороны поверхности земли практически невозможен, чего не скажешь о верхней части. Доступ сверху открыт, хотя и не полностью.

Выше слоя ячеек-Хранителей расположены два слоя Учителей – это Учителя 1-го, 2-го и 3-го поряд-ков. Учителя 1-го и 2-го порядков имеют свои слои (расстояние между ними 3 км). 3-й порядок слоя не имеет, являясь свободно циркулирующей структурой. Между слоями Учителей нет жёсткой границы.

Поступление информации от человека в Космос на систему Учителей и обратная связь происходят через 7-ю чакру.

Задача Учителей обеспечить единый состав белково-энергетических структур и их микроэлемент-ный уровень, тем не менее, именно сперматозоид и яйцеклетка решают, кто родится - мальчик или девоч-ка. Учителя интенсивно образуют шарик, появляющийся в момент рождения. Они не только обеспечива-ют энергетикой клеточные структуры, где каждая клетка на счету, но и играют большую роль в процессе передачи информации из встраивающихся шариков, оставляя некоторую часть себе.

Отдельный Учитель представляет собой конгломерат из семи завершивших инкарнационные циклы ячеек, существующий на протяжении нескольких тысячелетий. Формирование первой такой структуры закончилось ещё до рождения Христа. Образование Учителей унифицировано по семи кредовым призна-кам, отвечающим Космическим законам. Всего структур 300. Каждая из них обладает индивидуаль-ностью, позволяющей выполнять только ей присущие функции. К ним относятся:

1. Контроль сохранности инкарнационных ячеек.
2. Контроль рациональности информационного распределения и степень гомогенности программ ячеи-стого слоя.
3. Отбор перспективных ячеек для формирования структур на более высоких уровнях.
4. Распределение и извлечение из «хранилища» оболочек, максимально близких по энергоинформаци-онным программам конкретному Учителю, их коррекция и достройка.
5. Сопровождение оболочек и восполнение энергоинформационного слоя.
6. Образование, «шлифовка» и доведение до необходимого уровня перспективных оболочек из хра-нилища ячеек.

Учителя подчиняются семи основным Космическим законам, а именно:

1. Цивилизация обязана иметь накопленный информационный банк определённого объёма.
2. Цивилизация не должна уничтожать себя ни по субъективным, ни по объективным причинам.
3. В цивилизации не должны преобладать агрессивные эмоции по отношению к другим цивилизациям. Положительный настрой должен быть не менее 0,7–0,75.
4. Информация должна быть равномерно распределена по всем уровням и контурам.
5. Самостоятельное обновление энергетики без «подкачки» извне при различных работах, не связанных с оказанием помощи одному из опекаемых учеников.
6. Постоянная работа.
7. Постоянная связь с космическими источниками более высоких информационных уровней.

Комплекс из 21 ячейки (3x7), сформированный тремя Учителями 1-го порядка, составляет слой Учителей 2-го порядка. Он энергетически стабилен и по форме напоминает ромашку. Количество Учителей 2-го порядка в разное время колебалось от 20 до 37.

Существует «высшая школа» энергетических оболочек. Перспективные ячейки готовятся Учителями 1-го порядка, а затем отправляются к Учителям 2-го порядка. Выбранные из хранилища ячейки дотраиваются соответствующими энергетическими субстанциями. Информация при этом первостепенной роли не играет. Просто происходит ювелирная достройка имеющихся программ и все.

Учителя 2-го порядка связаны с планетарным информационным банком Шамбалы, энергетические диски, пришедшие к ним, назад в хранилище не возвращаются. Проходя различную специализацию, они начинают выполнять функции транспортировки информации. Такие сущности обладают мощным интеллектом и могут в дальнейшем, после возвращения из школы Учителей, быть их помощниками.

В редких случаях учительские формирования перемещаются в другие галактики, связываясь с иными Разумами, впрочем, это может происходить и у живущих людей.

Выше 2-го слоя Учителей располагаются курационные уровни, завершающие энергетическую структуру земного раздела. Они стабильны, а их энергетический и информационный обмен происходит не постоянно. Завершённые программы из этого слоя «сбрасываются» через Учителей «вниз» в качестве идей.

Учителя курируют 70–80% человечества. У людей не курируемых наблюдается большая энергетическая разбалансировка и соматические отклонения. Получаемые изменения могут быть отрицательными и положительными. Эти мутации и отклонения, а также их комплексы используются как своеобразная «прививка» новым энергетическим единицам человечества. Не курируемые люди представляют собой «дикое поле изменчивости». Среди контингента наблюдается высокая смертность, но в целом именно они являются прогрессивными системами, которые позволяют человечеству приспосабливаться к изменяющимся условиям среды обитания.

Учителя не имеют возможности постоянно курировать своих подопечных, поэтому существуют сигнальная система и маяки, позволяющие им своевременно реагировать на того или иного ведомого, при этом случайности типа «падения кирпича на голову» в расчёт не принимаются. Одним из таких маяков являются храмы и монастыри, собирающие и перераспределяющие энергетику множества людей сразу. Кому-то энергия добавляется, у кого-то отбирается.

Ниже защитного слоя расположены фильтры грубой и тонкой очистки, задача которых – не допустить попадания негативной информации в ячейки-Хранители, хотя в реальности ее носители время от времени все-таки туда попадают. В данном случае срабатывает соглашение, согласно которого человек не может на 100% остаться без работок. В противном случае, жизнь некоторого количества людей будет напрасной, поэтому в ячейки попадают сущности и с негативной информацией, хотя и тщательно отфильтрованной.

Инкарнационные фильтры подобны машинам, если не происходит вмешательства Учителей, возможны большие потери информации.

Структура человека такова, что часть его энергетики обязательным образом хранится как неприкосновенный запас. При любых путешествиях оболочки или отделившейся энергетике он никогда не изменяется. Запас необходим, чтобы человек мог самостоятельно после смерти добраться до верхних слоев атмосферы по собственному инкарнационному лучу или каналу. Энергетика начинает формироваться сразу же после рождения, и накапливается до самой смерти.

В идеале у человека, дожившего до глубокой старости, вынужденно или умышленно ставшего вегетарианцем, родничок истончается настолько, что проткнуть его не представляет труда. В результате, посредством седьмой чакры человек одним махом попадает наверх, при этом ему не требуются никакие «проводники» или дополнительная подкачка энергией. Тем не менее, есть люди, которые умудряются этот запас израсходовать досрочно. Как правило, это наркоманы, алкоголики, гомосексуалисты, злоупотребля-

ющие сексом, излишне эмоциональные люди и так далее. Поскольку у этой группы родничок закрыт, смертный выход происходит иначе.

Добраться до верхних слоев самостоятельно они не могут, а потому остаются в пределах низкого астрала. Если у таких людей есть умершие родственники или ангелы-хранители, испытывающие к ним страдание, они (точнее, их Двойники) могут поработать проводником, взяв на себе сопровождение и подпитку энергией человека, пока он добирается до фильтров. Или к ним благоволят Учителя, тогда они посылают своего проводника и он сопровождает их. В противном случае, составляющая этих людей надолго застревает в низком астрале. Находиться там постоянно они не могут, а потому ищут любой удобный случай, чтобы отобрать часть энергии у кого-то, чтобы добавить ее себе.

Как правило, они находят нужных людей в среде себе подобных или выискивают слабых. Подбивая их на трату энергии, они забирают ее себе. Именно такие сущности называются демоническими. Имея необузданный нрав и низкий интеллект, они способны только отнимать и разрушать, ничего построить или дать они не могут.

Энергия, выделяемая человеком в момент смерти, привлекательна для множества сущностей, поэтому они всячески подталкивают людей к смерти, в том числе самоубийствам, убийствам, болезням, связанным со скоротечным смертельным исходом, войнам, терроризму, раздорам и так далее. Распад временных осей и их составляющих в энергетическом эквиваленте тонких структур во много раз превышает ядерный взрыв мегатонной бомбы. Просто там выделяется «грязная» энергия, а здесь «чистая», поэтому для них крайне важно поддерживать смертность человека и других существ на очень высоком уровне.

Сам процесс смерти выглядит следующим образом. За несколько минут до летального исхода происходит «схлопывание» оливарных программ. Выстраиваясь в кольцо, они занимают центральное положение в энергетическом диске, которому суждено отделиться в момент смерти.

После соответствующей перестройки мозжечковые программы формируют энергосгусток в виде шара. Разложенные в плоскости оливарные программы описывают полный оборот вокруг горизонтальной оси и встраиваются в шар, который перемещается в область гипоталамуса, несущего информацию об особенностях строения чакровых структур и полевой оболочки, после чего наступает пауза, длящаяся от нескольких минут до нескольких часов перед поступлением шара-матрицы с мозжечка в центральный мозг. Приказ на свёртывание оболочки может быть отдан:

- мозжечковым комплексом;
- биоэкраном;
- подчерепным энергококоном;
- арсенальными программами.

Мозжечковая активность в энергопятнах заставляет составляющую продолговатого мозга, образующую структурный каркас меридианного поля свернуть энергию. Постепенно она начинает перемещаться от нижних меридианных энергоколец к верхним. В области коленных суставов расположена первая пара опоясывающих меридианных колец, за счет них энергопятна увеличивают приток энергии, который идет от кольца к кольцу. После прохождения 4-го (кольца солнечного сплетения) процесс становится необратимым.

По мере сворачивания меридианного поля потенциал энергопятен преобразуется, чтобы использоваться в дальнейшем для сохранения и переноса информации арсенала памяти. Энергии подчерепного кокона для этого недостаточно, в норме она предназначена лишь для хранения информации и не рассчитана на её копирование. Гипоталамусная составляющая тоже на это не рассчитана. Параллельно достраиваются программы мозжечка.

Поле подчерепного энергококона свёртывается, образуя в горизонтальной плоскости тор, на который в дальнейшем будут накладываться другие структуры. Тор сливается с нижним кольцом биоэкрана, а энергосгусток мозжечкового комплекса продолжает движение, слегка опережая свёртывание 1-й чакры.

Реагируя на отсутствие мозжечкового эталона, биоэкран даёт приказ на схлопывание колец. Сигналом для подключения биоэкрана является комплекс молниеносных перестроек в арсенальных структурах, при этом происходит смена общего фона арсенала, что и активизирует биоэкран, который в свою очередь, воздействует на оболочку и центры сворачивания программ мозжечка.

Арсенал может заикнуться на какой-либо программе, в этом случае в сознании начинает прокручиваться единственная мысль, хотя энергоструктуры работают автономно. Одновременно идёт подготовка к свёртыванию оболочки и усиление энергетики чакровых структур.

В механизме свёртывания полевой оболочки участвуют сразу несколько биоэнергетических систем. Первой срабатывает ромбовидная линза. Прекращая обработку информации от внешних анализаторов, она сворачивается.

Если данные события происходят вследствие старости, ромбовидная линза уже находится в полном бездействии или слабо загружена. Если это несчастный случай, последняя воспринятая линзой информация, проходящая через нее, становится доминирующей для процесса свёртывания оболочки. В дальнейшем линза разрушается одной из первых.

Как только энергосоставляющая соматика сгруппируется, стабилизирующие оси больших полушарий раскладываются в плоскости кольца подобно вееру. На него поступает мозжечковый энергосгусток, и начинаются арсенальные перестройки.

Растворяясь в энергетике арсенальных структур, мозжечковый сгусток обеспечивает их нормальную переработку. Что касается стабилизирующих осей, они растворяются в энергетике тора незадолго до начала перегруппировки информации арсенальных структур, не обрабатываемой на осях.

Если смерть наступила в результате травмы затылочной области черепа, энергосгусток мозжечковых программ не образуется, в виду разрушения вещественной составляющей последних. Это не позволяет в полной мере развернуться и арсенальному комплексу.

Если смерть произошла мгновенно, например, в результате взрыва, и от человека ничего не осталось, перекодировка оболочки происходит мгновенно. При этом в ней могут наблюдаться незначительные нарушения.

При онкологических заболеваниях биохимическая структура хромосом не меняется. Чаще онкологические заболевания передаются инкарнационно, но могут приобретаться и в течение жизни.

При любых хромосомных нарушениях существует изначальный дефект поля клеток. Если организм скомпенсирует его за счёт других структур, дефект не проявится. В противном случае разовьется патология с нарушением структур полевой оболочки.

При заболевании СПИДом полевая оболочка энергетически истощается, поэтому арсенальные программы функционировать активно не могут.

Накопленная в сером пятне информация, попадая на базальные ганглии, мозжечок и продолговатый мозг, а также лимбическую систему, гипофиз и ромбовидную линзу, больше в этих структурах не обрабатывается. Параллельно включается биоэкранная система для перераспределения энергии в области 3-й, 7-й и 5-й чакр.

Диск 3-й чакры поляризуется, приступая к отбору одной или двух временных осей.

Пятая чакра начинает функционировать как резерв 7-й. Используя инкарнационные программы мозжечка, она готовится к экстренному отрыву оболочки. При этом седьмая чакра выполняет три основные функции:

1. Координирует работу арсенальных программ и биоэкранных структур, предотвращая преждевременное отделение оболочки.

2. Осуществляет информационное оповещение, посылая импульс через временные оси на ноосферную инкарнационную ячейку или родственникам, воспринимаемый последними как интуитивное ощущение: «...что-то случилось с близким человеком».

3. Пропускает балластный энергетический ресурс остальных чакр для создания энергококона, усиливающего оболочку.

Смерть сопровождается сложными процессами свёртывания полевой оболочки. Если это смерть от старости, работают, в основном, мозжечковые программы свёртывания, группировки и обработки полей.

Комплекс мозжечковых программ закодирован на определённое время существования конкретного человека. Завершение ими своих задач подразумевает его смерть как вещественной системы.

После смерти отделившаяся от тела полевая оболочка выходит на специфические временные оси, связанные с Ноосферой. Переход на них возможен лишь при завершающей перекодировке оболочки, поэтому живущий человек не может их использовать.

После прохождения «коридора» оболочка выходит в «светлое пространство», являющееся первой ступенью фильтров или фильтром «грубой очистки». Здесь происходит максимальная компрессия информационно-энергетических программ с формированием двух-трёх десятков законченных блоков. В момент перехода оболочки на фильтры начинаются изменения во многих энергетических структурах.

1. Накопленная в течение жизни информация группируется по кредовым направлениям.

2. Уничтожаются отрицательные программы. Если они достаточно объёмны, при удалении может остаться лишь малая часть информации в виде фрагментов.

3. Формируется единый энергетический слой из информационных накоплений предыдущих жизненных циклов и последней жизни.

4. Положительные программы «космической направленности» закрепляют энергетическое воздействие на остальные программы.

5. Информация компактно распределяется по всей площади диска.

6. Некоторые виды информации перерабатываются и распределяются по базам прошлых жизней.

7. Происходит доведение энергетического кокона – всех его энергетических уровней – до необходимых стандартов.

Независимо от того как умер человек происходит конечная перекодировка полевой оболочки на информационном уровне. Отличия наблюдаются лишь в случаях насильственной смерти и проявляются как особенности перекодировки. Если человек был убит, несущая информацию полевая структура останется незавершённой и будет дополняться, только после этого полевая оболочка попадёт в ячейку. Ее энергетика в тот момент закодирована и недоступна кому-либо извне.

Оболочка, имеющая незначительные дефекты, достраивается в течение 7–9 дней, находясь в непосредственной близости от тела. Это способствует её быстрому формированию и возможной энергоинформационной поддержке со стороны родственников и близких людей.

Посмертная перекодировка оболочки как целостной энергоструктуры невозможна в принципе. При наличии огромных запасов энергии её можно уничтожить, но это наказуемо. Информация, полученная таким образом, может исказиться до неузнаваемости. Основную ценность у отделившейся оболочки представляет информация, которая может быть извлечена по условному коду с определённого фрагмента её дисковой энергоструктуры. Она может касаться какой-нибудь проблемы в целом или фрагмента задачи, поставленной на определённом этапе жизни человека.

Имеются и другие причины, задерживающие прохождение оболочками инкарнационных фильтров. Например, фильтры могут не принять поступившую оболочку из-за крупного блока недостаточно обработанной информации, если в нём не завершено пять и более значимых программ. Подобные оболочки, как правило, курируются Учителями, которые отслеживают моменты смерти и процессы формирования диска на всех этапах.

Имеются немногочисленные случаи, когда оболочки не курировались – это было вызвано мощнейшим диссонансом с энергетикой Учителей или случаями накопления оболочкой информации, противоречащей Космическим законам (одно, в принципе, здесь следует из другого). Обычно такие оболочки уникальны и на неопределённое время исключаются из инкарнационных циклов.

Задержка прохождения оболочкой инкарнационных фильтров может быть связана и с комплексом эгрегоров. Фильтры имеют особенности, связанные с религиозными традициями, хотя в экстренных случаях оболочка может быть пропущена через любой фильтр. Оболочки могут задерживаться и из-за временных флуктуаций, при наличии космической агрессии, а также в периоды максимальной солнечной активности, – тогда они перемещаются к фильтрам ночью. На подходе к фильтру они на некоторое время задерживаются для адаптации к их энергии.

Как правило, концентрация инкарнационных фильтров наблюдается в местах массовой гибели людей. У таких оболочек имеется некоторая незавершённость, поэтому фильтрам требуется настройка.

Через 9 дней «душа» умершего человека возвращается к месту смерти, чтобы забрать оставшееся.

Через 40 дней происходит окончательная перекодировка оболочки. Это последний момент, когда душа усопшего может вернуться, чтобы «посмотреть» на близких ей людей.

Информационное построение арсенальной структуры после смерти можно образно представить как ветвистое дерево, в густой кроне которого прячутся «грехи» – отрицательные программы. При прохождении инкарнационных фильтров «большая ветвь» уничтожается, и если дефект располагался у главного ствола, будет утеряно много полезной информации. В самых тяжёлых случаях от информационных накоплений может практически ничего не остаться. При исповеди отрицательные программы перемещаются на крайние «веточки», что сводит информационные потери к минимуму.

Если перед смертью наблюдалась агрессия по отношению к определённому человеку, после смерти она будет присутствовать уже не на подсознательном, а на энергетическом уровне и в дальнейшем может реализоваться.

Бывают случаи, когда происходит неполное очищение места, то есть некачественное снятие энергетической матрицы усопшим. Тогда оставшиеся энергетические сгустки собираются, образуя структуру, напоминающую фантом. Так возникают привидения.

Для перехода оболочки умершего в ячейку существует два основных и несколько второстепенных требований.

1. По возможности необходимо удалить информацию, противоречащую Космическим законам. То есть, должна быть произведена максимальная очистка программ с последующим их зацикливанием. Этот трудоёмкий процесс зависит от многих факторов. Если кредовые позиции человека противоречат космическим законам, чистка и исправление идут тяжело, поэтому инкарнационное извлечение такого диска из

ячейки происходит реже, чем других.

2. Программы в оболочке должны быть обязательным образом скомпонованы.

Из второстепенных требований можно выделить строгую гомогенизацию информации, то есть равномерное её распределение по окружности. Также необходимо, чтобы после прохождения фильтра оболочки имела однородный «цвет» – «пёстрые» диски к ячейкам не допускаются.

Проходя инкарнационные фильтры, полевая оболочка подготавливается для дальнейшего хранения в ячейке. В это время происходит коррекция, в основном, арсенальных программ. Морфологические нарушения, приобретённые человеком в течение жизни, на этом этапе не устраняются.

Отошедший в момент смерти энергетический сгусток, несущий, в том числе и информацию о морфологических структурах, накладывается на уже имеющиеся подобные инкарнационные матрицы в ячейке. Если в двух или более матрицах у человека была серьёзная травма ноги или какие-то другие нарушения, высока вероятность получения в очередной инкарнации врождённой аномалии данного органа.

Если в хромосомном наборе одного из партнёров имеется дефект, приобретенный инкарнационно, нарушение носит рецессивный характер, но иногда его полностью ликвидировать не удастся. Подобные случаи характерны для репродуктивной системы.

Оперативное удаление матки, трубы или яичника является выраженным дефектом, способным оказать влияние на матрицу в инкарнационной ячейке, сыграв определённую роль в возникновении у будущего ребёнка врождённой аномалии. Если операция произошла в раннем детстве, нарушение отразится на хромосомном наборе в виде изменения углов наклона поляризованных структур ДНК и перейдёт на оболочку в момент смерти. У женщин данная патология затрагивает, в основном, 17-ю хромосому.

Внутренний слой полевой оболочки формируется на основе генома родившегося ребёнка. Если в нём имеются даже небольшие энергетические дефекты, оболочка становится ущербной, хотя изменения могут быть столь незначительными, что не повлекут никаких отрицательных морфологических последствий. Очень грубые нарушения являются следствием хромосомных мутаций, воздействия токсических веществ или психоэмоциональных травм в период беременности. Эмбрион особенно уязвим с третьей по восьмую недели.

Курация планетарной жизни осуществляется со стороны Первого и Второго информационных Колец. В состав Первого Кольца, кроме Голубых и Зеленых входят еще 15 цивилизаций, имеющих различные формы материи и уровни развития. Что собой представляют эти 15 форм не ясно, поэтому нет смысла о них говорить. Известно только, что две из них гуманоидные. Одна, внешне похожая на нас, получала название «УФО». Это высокоразвитая в техническом отношении цивилизация, ее объекты довольно частые гости на Земле.

Второе Информационное Кольцо образовано пятью цивилизациями. Ведущую роль в нем играют Черные. Кроме них туда входят технически развитые «чешуйчатые» гуманоиды и три Формации неустановленного вида, о которых известно, что они обитают в жидкой среде. Это единственное Кольцо, имеющее колонии. Их две - обе исполняют роль источников сырьевых ресурсов и поставщиков биологической энергии.

Кроме представителей вышеназванного Землю посещают представители Третьего и Четвертого Колец. О них нам практически ничего неизвестно. Мы только знаем, что их представители не являются Создателями человечества, а работают на Земле в качестве приглашенных, занимаясь сбором информации, проводя разнообразные эксперименты, в том числе с людьми и животными, однако делают они это исключительно с разрешения представителей первых двух колец и обязательно под присмотром ноосферных Учителей.

Пятнадцать участников Первого Кольца согласуют свою работу в Космосе посредством Координаторов. Это белково-кристаллическое образование, несмотря на свое искусственное происхождение, является самостоятельной и разумной структурой, имеющей большие полномочия и свободу действий.

Координаторы наделены лучшими качествами своих создателей и беспрепятственно пользуются их информационными банками для собственных нужд. Имея право решающего голоса, в спорных ситуациях они несут ответственность за координацию действий сил, входящих в Информационное Кольцо, а также контролируют соблюдение космических норм и законов. Их космические аппараты на порядок лучше аналогичных аппаратов цивилизаций гуманоидного типа, входящих в состав Кольца.

Кроме Координаторов имеется еще так называемый Инспекционный Разум. Задача Инспекционного Разума, контролировать деятельность многочисленных Формаций, Содружеств и Колец Вселенной, требуя от них беспрекословного соблюдения Вселенских Космических Законов. Это своего рода независимый третейский судья, требованиям которого обязаны подчиняться все.

Над всем этим бесконечным разнообразием Колец стоит Суперкольцо. Суперкольцо объединяет еще

более высокоразвитые цивилизации. Оно обладает огромными возможностями. Ему приписывается роль непосредственного создателя homo sapiens. На контакт с человеком оно не идет, вся необходимая ему информация снимается с планеты незаметно и полностью, а больше на данном этапе ему вроде бы ничего и не надо.

Зеленые утверждают: «Земля является большим перекрестком интересов, в той или иной степени ей интересуются многие. Интересы некоторых в большей мере, некоторых в меньшей, отражаются на деятельности человечества. Существует Суперкольцо, которое с гораздо большими периодами, нежели мы, производит курацию, воздействуя на человечество. Количество цивилизаций в этом Кольце намного больше, нежели в нашем. Суперкольцо – энергетический и информационный стабилизатор Вселенной. Некоторые его члены имеют «овеществленную» материю. Они знают все и могут все. На Земле чаще всего присутствует наше Кольцо. С Суперкольцом мы не можем связаться - ни у кого нет полномочий. Нет также и людей, кто с ними связан».

Кроме перечисленных Формаций во вселенной имеются так называемые «Хранители». Задача Хранителей, поддерживать нормальное функционирование Хроносферы. Функцию Хроносферы, по аналогии с Землей, можно представить как глобальный банк информации, хранящий данные за все время существования Вселенной и далее.

Хроносфера была всегда, и она будет всегда. Она присутствовала до начала существования Вселенной, и она будет присутствовать после смерти Вселенной. Она - это реликтовый фон, состоящий из своеобразной протоматерии. Это своего рода Хроники Акаши Вселенной.

Всю цепочку можно представить так. В течение жизни человек собирает поступающую к нему по различным каналам информацию и записывает ее посредством арсенальных структур головного мозга на биоэкранный. Информационный объем биоэкрана как единственного участника планетарных инкарнационных процессов, может хранить информацию за 8 миллиардов лет постоянных и непрерывных инкарнаций человека.

После смерти информация с биоэкрана в очищенном, скомпонованном и ужатом виде поступает в ячейку-Хранитель, где записывается в соответствующие структуры. Квинтэссенцией собранной информации является Ядро. Информация с Ядра складывается с информацией других Ядер и переписывается в глобальный ноосферный информационный банк человечества. Это Хроники Акаши. Точно такой же имеется у любой другой цивилизации Вселенной.

Кроме человечества на планете присутствует множество других цивилизаций, расположенных в иных мерностях (пространствах). Каждая из них имеет свой собственный глобальный банк. Кроме Ноосферы на планете имеется Изосфера, курируемая Вторым Информационным Кольцом и Геосфера, курируемая Первым Информационным Кольцом. Что касается Ноосферы, она курируется обеими Кольцами на равных правах.

Время от времени, сущности из Ноосферы перемещаются в Изосферу (условно назовем это место Адом) или Геосферу (условно назовем это место Раем).

Из этих трех сфер только в Ноосфере имеется свобода выбора. Изосфера и Геосфера управляются жестко, однако это не значит, что выхода оттуда нет. Ротация происходит постоянно, как из Изосферы, так и из Геосферы можно подняться вверх, только из Геосферы это сделать проще.

Все три мира представлены в человеке. Изосферу представляет «Двойник над головой», Ноосферу «Душа», а Геосферу «Дух».

Пространства имеют собственных набор инкарнационных ячеек и, следовательно, Хроник Акаши. Объединяясь вместе, они создают Единый Планетарный Банк Данных, доступ к которому имеют только Создатели.

Такой же банк данных имеет каждая планета Солнечной системы. Объединяясь, они создают общий Банк Данных Солнечной системы. Остальные Солнечные системы также имеют объединенный банк данных. И так далее.

Каждое изменение в любом из вышеназванных банков данных тут же отражается в Хроносфере, при этом доступ туда закрыт всем, кроме Хранителей. Никто не имеет возможности войти в Хроносферу и покопаться там, тем более что-либо изменить. У Ноосферного банка имеется свой Хранитель, впрочем, как и у любого другого.

Шесть представителей Первого Информационного Кольца и один представитель Второго Информационного Кольца считаются Создателями человечества - его биоэнергетической системы. Восьмой представитель – Суперкольцо, является создателем шедевра - механизма возникновения полевой оболочки, порождаемой половой системой. Ничего подобного, за все время существования, ни Первое, ни Второе кольцо создать не смогли. Они только изучают полевую систему, пытаются понять, как она работает.

Полевая оболочка это организованная полевая субстанция (резонансная зона), образованная сфокусированными излучениями органов, систем и организма в целом, взаимодействующая с окружающей средой и являющаяся частью Ноосферы. Оболочка несёт информацию не только об организме в целом, но и о взаимодействии человека с Ноосферой.

Полевая оболочка динамична и может изменяться в объёме в зависимости от умственной и физической деятельности человека. Энергетическая насыщенность ее при различных состояниях организма не одинакова и имеет суточные ритмы.

Внешний слой оболочки – покров представлен тремя зонами: электромагнитной защитной зоной, гомеостатической зоной и термозоной.

Электромагнитная зона является наружной составляющей покрова оболочки и имеет толщину от 2 до 7 см. Основная функция – защитная. На этом отрезке отсекается информация, поступающая из окружающей среды: космические влияния и так далее.

Гомеостатическая зона располагается между электромагнитной защитной зоной и термозоной. Между ней и электромагнитной зоной существует промежуток в 1–1,5 см. Толщина гомеостатической зоны достигает 3–4 см. Насыщенность энергией данной области на 30–50% ниже, чем термозоны. Гомеостатическая зона формируется излучениями генетического и биохимического характеров и отражает текущее биологическое состояние организма. Здесь фокусируются поля, исходящие от органов и различных белковых соединений. По сравнению с термозоной информативность этой области выше. Информация в ней постоянно обновляется в зависимости от состояния организма.

Термозоной является своеобразная инфракрасная «подушка», достигающая в толщину 2–3 см. Максимально выражена она приблизительно в 15–20 см от поверхности тела. Зона может изменяться в зависимости от времени суток, физиологического состояния организма и функционирования биологических систем. Максимальная напряжённость термозоны приходится на районы печени и сердца за счёт их энергетической насыщенности – следствия интенсивного кровенаполнения. Основная функция - защита организма от переохлаждения и перегрева. Информационная составляющая зоны незначительна.

Все три зоны составляют покров оболочки и находятся в тесном взаимодействии друг с другом и другими энергетическими единицами.

Остановимся на внутреннем строении полевой оболочки человека. Оболочечные структуры существуют на протяжении всей жизни человека. На ее покрове выделяются *чакровые структуры* – стабильные энергетические образования, обеспечивающие энергетический баланс в организме посредством обмена с внешней и внутренней средой. Также они обеспечивают энергетически функционирование отдельных органов и организма в целом.

В нижней части оболочки располагается область, имеющая форму вертикально входящей воронки – *нижнее полевое завихрение*.

В верхней части «яйца» покров оболочки до половины окутывает энергетическое образование, по форме напоминающее песочные часы – *биоэкран*.

Полевая оболочка пронизана специфическими силовыми линиями, образующими решётчатую конструкцию, заполненную аморфными полевыми структурами. Важнейшую роль в образовании скелетной системы играют атомы железа, золота и других элементов. Атомы железа удерживаются в узлах сети первоионизации без помощи химических связей.

Первоионизация возникает при зарождении Вселенной – раскрытии вселенской пространственно-временной системы – и существуют в её замкнутом континууме в форме ячеисто-сетчатого каркаса. Размер «ячеек» меньше размера элементарных частиц в миллиарды миллиардов раз. Первоионизация можно назвать потенциалом материальности или протоматерией.

Первоионизация является основой для создания «плотной» материи в процессе их взаимодействия с тремя базовыми видами энергий. «Чистые», то есть не подвергшиеся материальному «проявлению» первоионизация не вступают во взаимодействие с носителями физического времени. Всего первоионизаций 27, из комбинаций их взаимодействий строится весь видимый и «невидимый» объективный мир.

Проявления не всех 27 первоионизаций можно наблюдать на планете. Два из них искусственно изолированы и не участвуют в материальных превращениях. От того, какие первоионизации участвуют в построении объекта, зависят все его характеристики и свойства.

Первоэлементарная структура атомов железа такова, что каждый из них имеет три вектора взаимодействий различных типов. Энергетические лучи образуют решётчатую структуру с атомами железа в узлах.

Атомы железа в жировой подкожной клетчатке распределяются неравномерно. Основные их скопления наблюдаются в местах бифуркации (раздвоения) артерий и мелких артериол. Данные области в акупунктуре именуется биологически активными точками. Особенность связана с более интенсивным энер-

гетическим взаимодействием в этих местах железа межклеточных пространств с железом гемоглобина крови за счёт турбулентности и других гидродинамических эффектов. Концентрирование железа характерно не только для кожных покровов. Его повышенное содержание наблюдается также на границах органов, оно образует аналогичную ячеистую структуру второго порядка.

Таким образом, весь организм человека покоится на каркасе из «силовых линий» атомов железа, являющихся своеобразными волноводами, проводящими и концентрирующими излучения, несущие информацию о соматических и энергетических структурах организма. Не удивительно, что столь энергонасыщенное образование само становится источником излучений. Происходит энергетическое «отражение», в результате на некотором расстоянии от тела возникает резонансная зона каркаса полевой оболочки. Решётчатый каркас является сложнейшим комплексом волноводов, резонаторов, модуляторов и т.п., на которых происходит концентрация, синхронизация и обработка излучений, поступающих от организма.

В каркасе полевой оболочки максимально выражены энергоструктуры железа, однако в нём представлены и другие элементы. Аналогичную железу сеть образуют атомы золота. Каждый его атом обладает семью векторами взаимодействий, поэтому энергетическая сеть золота очень густа. Всего в оболочке имеется три сетевых слоя, между которыми располагается бесчётное количество аналогичных структур второго и более высоких порядков.

Информация о каркасе содержится в длинных ветвях 17-й хромосомы, хотя зачаток полевой оболочки, своего рода человеческий эталон, воспроизводится в Ноосфере всякий раз при зачатии ребёнка. Это связано с тем, что даже незначительные изменения в структуре оболочки, доставшиеся от родителей, вызывают у ребенка тяжелейшие патологии.

Эмбрион человека получает из Ноосферы блок энергоинформационных матриц, содержащих зачатки биоэкрана, чакр и каркаса будущей полевой оболочки, причем в узлах каркаса располагаются не сами атомы железа, а их энергетическая матрица. Заполняясь в период внутриутробного развития вещественными структурами, матрица образует сетку каркаса. Энергетический сгусток-матрица, имеющий форму диска, спускается из Ноосферы по конической спирали (улитке) на биоэкран, а затем в матку, трансформируясь в шар, до некоторой степени повторяющий ее форму.

Энергоинформационные матрицы полевых оболочек одинаковы для всех людей, однако при развитии плода происходит адаптация полевой оболочки к особенностям конкретного организма. Информация об «индивидуализации» записана в 17-й хромосоме. Все процессы завершаются после рождения ребенка.

Полевая оболочка не может находиться в состоянии абсолютного покоя. Даже во время сна в ней продолжают энергетические процессы, которые управляются эталонными мозжечковыми программами (в состоянии сна в мозжечке активны программы верхнего и среднего ярусов коры, поддерживающие гомеостаз организма). По мере его старения программы стабилизируются из-за многократного прохождения по ним энергоимпульсов.

Полевая оболочка располагает инкарнационной информацией. Энергетический след каждой прожитой жизни имеет специфический код. В течение жизни и при трансформации оболочки в диск происходит компоновка информации. При прохождении первого фильтра она выстраивается в виде суммарных блоков прожитых жизней в одной плоскости, в виде концентрических орбит согласно очередности инкарнаций – от центра диска к периферии. Каждая орбита соответствует прожитой жизни.

Оболочка может частично отделяться от тела, независимо от желания человека. Это происходит в двух случаях: искусственным путем - с использованием специальных методик или под влиянием определенных внешних воздействий; естественным путем - во сне и в момент клинической смерти, с последующим переходом на *автономное* существование.

Оболочка подчиняется философским и космическим законам и может существовать в недвижимом пространстве, недвижимом времени, передвигаться во времени, переносясь по спирали на любые расстояния. В отдельных случаях она может существовать вне сознания, и даже не подчиняться физическим законам. Иногда при перемещениях она вытягивается в «иглу». В виду того что скорость, с которой она переносится в космическом пространстве, во много раз превосходит скорость света, это ей необходимо.

Процесс передвижения оболочки в пространстве очень сложен. Она не «раздвигает» элементы пространства, как это делают физические тела, а преобразует их в свое подобие, причем делает это практически мгновенно. При соприкосновении с элементами оболочки элементы пространства образно говоря мгновенно «аннигилируют», в результате образуется «абсолютный вакуум». В нем-то и происходит движение. В человеке на генетическом уровне заложена информация по перемещению оболочки. Просто он еще не научился управлять глубинами своей памяти. Если ее раскодировать, высвободятся огромные объемы свободной памяти на границе, близкой к сумасшествию. Так можно научиться управлять оболочкой, направляя ее в Дальний Космос.

ЗНАКОМСТВО С ЦИВИЛИЗАЦИЕЙ ГОЛУБЫХ

Выдержка из переписки: Я ругался с "верхними" и обижался на них. Я не верил не единому их слову, отказывался с ними разговаривать, но проходило какое-то время, и диалог возобновлялся. Единственное дело, которое они, действительно, осуществили - поправили мое здоровье. У меня было серьезное заболевание, они обещали помочь и сдержали свое слово, в противном случае я уже давно забросил бы эту затею. Сейчас я могу сказать лишь одно - без них я не мыслю своего существования. Это как разговаривать с хорошим другом или понимающим любящим родителем. Когда нужно, они всегда придут на помощь советом или ценным указанием. Пусть это будут не Голубые, а мое собственное внутреннее "Я". Это не важно, потому что я полностью ему доверяю, а больше мне ничего не нужно.

1. Как бы Вы себя назвали для человечества? Если можно, объясните название.

Голубые в предыдущем варианте, поскольку Ваши посредники ловили этот цвет на уровне своего продвинутого "зрения". В варианте по функциональному названию, не затрагивающем цветовую гамму, мы бы назвали следующими вариантами: "Конферансье", "Связисты", "Адаптеры". Есть смысл составить аббревиатуру "КоСА", на будущее можно называть нас так. По возможности, оповестим своих посредников о таком решении по энергетической почте (En-mail).

2. К какой группе относится ФЖ относительно набора (Ne) человечества (пересекающаяся, не пересекающаяся, подобная)?

Мы можем оперировать практически всем энергоинформационным набором человека, но не всем..., поэтому причислим себя к "пересекающимся".

3. Структура общества:

Количество индивидуумов и срок жизни.

Задекларируем 315 индивидуумов. Средний срок жизни по Вашему летоисчислению приближается к 985 000 годам в одном измерении.

Наличие иерархии.

Иерархия внутри цивилизации - функциональная. Отсутствует потребность в вертикале власти. Практически все индивидуумы - 299, то есть большинство имеют в своем наборе все функциональные сектора или вернее слои - от слесаря до президента. Остальные особи – 16, являются как бы носителями ценностей цивилизации En и In (комбинация всемирной библиотеки и библиотеки Дальэнерго). Они, как неприкосновенный и высоко охраняемый запас принимают непосредственное участие в появлении на свет новых индивидуумов. Срок их жизни можно обозначить как 1460000 лет в одном измерении.

Связь между особями.

Осуществляется с помощью подструктуры. Это как форма жизни в форме жизни (в дальнейшем ФЖ). Утрированно охарактеризуем процесс как "гуляющий" информационный слой, способный "сливать" информацию, путем контактного обмена с "гуляющими" слоями остальных особей. Так осуществляется обмен оперативной информацией. Для передачи базовой информации со всех слоев, нужен единопространственный контакт слоев с другим индивидуумом или непосредственно с одним из 16-ти.

Связь (общение с другими ФЖ), количество Дипломатических миссий с другими ФЖ.

Дипломатических миссий с созидательным участием - 8. Постоянно поддерживаемых контактов на уровне сотрудничества – много. Нет смысла называть цифру. Знаем о ФЖ, но никак себя не проявляем, с ними не связываемся, и они не пытаются, ещё больше, чем вторых.

Рождение - смерть - рождение... наличие жизненных циклов.

В каждом индивидууме имеется концентрационное ядро, поддерживающее слои "нашего пирога" в не распыляемом виде, не дающее энергетике, составляющей основу «тела», разлетаться. Чтобы "зажечь" ядро (рождение), нужна целесообразность и уполномоченный представитель нашей ФЖ, обладающий достаточным энергетическим запасом. Со временем концентрирующая способность ядра падает, но в зависимости от необходимости её можно восстанавливать.

Ограничение срока жизни связано с тем, что выходит новая «модель» концентрационного ядра, после чего, постепенно, все ФЖ проходят через процесс замены старой «модели» и перехода на новую платформу посредством так называемой "смерти". В общем, примерно так же, как у Вас с компьютерами. Процессора хватает, чтобы печатать, так на нём и 20 лет работать можно, а для работы с графикой и сложными вычислениями нужно часто менять ядро-процессор на более новую версию.

4. Как бы Вы охарактеризовали свою специализацию? Что у Вас получается лучше всего?

В рамках человечества специализируемся в вопросах связи, представительских услугах, адаптации контактов разных ФЖ под человека. Если говорить в общем, мы коллекционеры нетрадиционной (то есть необычной) энергетике и информации. В качестве хобби занимаемся Космической Дипломатией.

5. Характеристика инфраструктуры ФЖ. Способы передачи и получения (извлечения) Еп и Іп?

Передача-получение Еп и Іп происходит путем "поглощения". Нам нужно как бы вобрать в себя, то есть переместить, или разместить свой объём на какой-либо информации или энергии, что, в принципе, не составляет для нас особого труда. Возможна также энергоинформационная "подпитка" через дружественные или посреднические ФЖ, причем не только себя, но и курируемые нами ФЖ. Как бы своеобразный взаимозачет.

6. В каком отношении ФЖ находится к сектору человечества: осваивает неиспользованные энергии, производит информационный обмен, наблюдает и так далее?

Интерес вызывает осваивание используемых энергий законными путями, ибо, как правило, то, что более ценно, уже используется. Наблюдением и информационным обменом также не брезгуем. Наибольший интерес лежит в области сбора информации по поведению Космических Сил в рамках человечества, а также комбинированию энергий через многомерные призмы, используемые несколькими уровнями потребителей. Выявление пищевых цепочек. У Вас, помнится, это так называется.

7. Сколько ФЖ Вы можете упомянуть в качестве создателей человечества?

Во время создания первых рас на Земле действовал такой императив: только тот, кто занимается экспериментом, имеет право влияния. С 1-й по 3-ю расы их было семь. Начиная с четвертой, стало восемь. Однако всегда была возможность подключить к эксперименту любое количество ФЖ через сектора влияния кого-либо из семи или восьми. То есть, квоту на влияние могли, грубо говоря, не только перепродать, но и подарить (всю или её часть). И еще. Если раса считает нужным привлечь к работе какую-либо Силу, она может (под свою ответственность) это сделать, не афишируя решение на всю Солнечную систему...

В 5-й расе сектора влияния остались, но появилась и свободная часть человечества, стоящая на учете в Ноосфере, которую не присоединил к себе пока никто из Дальников. Мы бы назвали ее наживкой или фонарем в маяке человечества. Ее постепенно присоединяют другие ФЖ, вводя в свой эксперимент. Однако возможность влияния через чью-либо квоту все равно остается. Поэтому никто и никогда точно не сможет Вам сказать, сколько рас участвовало в создании человечества. Естественно только с оговоркой "по нашей информации".

8. Овеществление Ваших индивидуумов по носителю разума:

- А) Энергетические субстанции или энергосгустки;
- Б) Физические субстанции;
- В) Кристаллические структуры;
- Г) Бинарные вещественно-энергетические структуры;
- Д) Вещественно-энергетически-духовные образования;
- Е) Планетарные Разумы;
- Ж) Ноосферные структуры;
- З) Энергоинформационная субстанция с зависимостью формы по времени;
- И) Энергоинформационная субстанция с зависимостью формы от обстоятельств (целесообразности);
- К) Существа, присутствующие одновременно в разных измерениях и разных состояниях;
- Л) Существа, пронизывающие временную плоскость и живущие только в этой плоскости (одни из представителей одномерных измерений);
- М) Свой вариант;

Энергетические субстанции или энергосгустки с возможностью преобразования в бинарные вещественно-энергетические структуры, с зависимостью формы по времени и обстоятельствам, присутствующие во многих измерениях (больше 1000) одновременно.

9. Специализация в рамках курируемой ФЖ в общих чертах. Ваши цели взаимодействия с человечеством?

Свежая информация и новая энергия. На Вашем полигоне отработываем общение с разнообразными ФЖ, периодически "подгоняем" человечество и другие, присутствующие здесь ФЖ в развитии. Землю - крестьянам! Фабрики - рабочим!

10. Визуальный образ индивидуума, группы индивидуумов, с точки зрения выбранного ФЖ посредника в человеческой среде. Желателен рисунок.

Правильная сфера, способная мгновенно менять объем. Форму менять нет смысла. Цветовая гамма непостоянна.

11. Как Вы используете звезды?

В принципе, спектр использования достаточно широк, назовём только самое интересное для Вас: источник специфического рода энергии, тюрьма, материал для активации ФЖ, навигация путешествий курируемых рас, информационные жучки и т.д.

12. Отношения с другими ФЖ. Есть? Нет? Форма взаимоотношений?

Форма взаимоотношений: создатель, куратор, партнер, курируемый. Только это не как у Вас - иерархия, а просто наименования формы взаимоотношений по определенной модели. То есть в нашем понимании, создатель и курируемый не сравниваются по степени мощности, да и вообще с любой позиции превосходства. По отношению ко всем ФЖ ищем нишу для своего участия, независимо от формы взаимоотношений, и ни в коем случае не пытаемся это скрывать.

13. Ситуация: в озере тонет человек. Ваши действия?

Детализируем вопрос и сразу же на него ответим. В озере на планете Земля тонет человек (представитель человеческой расы) по непонятной причине. Ваши действия?

Ответ. Если причина нам непонятна, выясним причину, далее по обстоятельствам. Однако спастись вряд ли будем. Как правило, причина всегда находится, и достаточно веская..., а вдруг его не нам спасать надо? Наши люди по всяческим земным озерам не тонут!

14. Существует ли завершенность наполнения En & In?

Конечно, существует. У каждой ФЖ свои характеристики по способности охватить энергоинформационный поток. Вот только если масштабировать эти характеристики - от одной ФЖ к другой есть риск получить несравнимо разные величины по объему, впад при этом в состояние необъятности массивов энергии и информации за счет разнообразных точек анализа.

15. Что для Вас важнее En или In? Расскажите подробно о приоритетах получения и насыщения.

Валовая энергия на поддержание жизнедеятельности нас давно не интересует - предыдущие поколения постарались. Представляет интерес редкие и специализированные её виды, ибо колесо от БелАЗа на Запорожец не поставишь. Наибольший интерес представляет, естественно, информация. Изначально эта валюта крепче. Однако заметим, что в данном случае опускаемся до Вашей логики, ибо всё это напоминает спор о "яйце и курице". Приоритет получения - брать не используемое, то есть не нарушающее устоявшегося баланса, направляя процессы на законное "освобождение" In и En.

16. Можно ли сравнить количественный состав Вашей расы с количеством людей?

Цифры даны – сравнивайте, хотя, что Вам это даст? Качественное сравнение провести сложно. Хотите уровень - сколько человек стоит нашего ногтя? Мы - не хотим.

17. Какова динамика демографического роста или наоборот снижение?

Пока нет необходимости в росте, но, скорее всего, необходимость всё-таки возникнет. Достроить ещё одного индивидуума - событие нечастое, а потому достаточно примечательное, связанное с возможностью освоения нового сектора.

18. Покажите на круговой диаграмме область своего влияния на планете Земля.

Таки процент Вас не устроит? Сами диаграмму сделаете или как? Наших полноценных представителей - 300 тыс. человек. Однако через эту цифру не стоит проецировать наше влияние. И один человек может тянуть на 50% влияния. Назовём, пожалуй, 10-12% сектор.

19. Как Вас можно уничтожить?

Всех сразу, или каждого по отдельности? Если всех сразу, то ликвидировать 16 особей, указанных сверху. По отдельности - "размагнитить" концентрирующее ядро. Но самый легкий способ - отнять работу, нивелировав необходимость существования.

20. В чем Ваша Сила, талант(ы)?

Первопричина процессов. Программирование поведения ФЖ и её отдельных особей. Политика, этикет, универсальность связующих кодировок различных ФЖ.

ЗНАКОМСТВО С ЦИВИЛИЗАЦИЕЙ ЗЕЛЕННЫХ

1. Как бы Вы себя назвали для человечества?

Хранители Ключей.

2. К какой группе относится ФЖ, относительно набора (Ne) человечества. Пересекающаяся, не пересекающаяся?

Пересекающаяся.

3. Структура общества:

Количество индивидуумов, срок жизни.

Зависит от поставленных задач.

Наличие иерархии.

Зависит от поставленных задач.

Связь между особями.

Напрямую и через информационные банки.

Связь (общение с другими ФЖ), количество Дипломатических миссий.

Множество.

Рождение-смерть-рождение... наличие жизненных циклов.

Нет.

4. Как бы Вы охарактеризовали свою специализацию? Что у Вас получается лучше всего?

-

5. Характеристика инфраструктуры ФЖ. Способы передачи и получения (извлечения) En & In?

Добавление первоизлучений в имеющийся опыт. Получение новых индивидов и новых In & En.

6. В каком отношении ФЖ находится к сектору человечества: осваивает неиспользованные энергии, производит информационный обмен, наблюдает, и так далее?

Ответ в 4-м вопросе.

7. Сколько ФЖ и кого из них Вы можете упомянуть в качестве Создателей человеческого эксперимента?

Не более того, что уже известно.

8. Овеществление Ваших индивидуумов по носителю разума:

- А) Энергетические субстанции или энергосгустки;
- Б) Физические субстанции;
- В) Кристаллические структуры;
- Г) Бинарные вещественно-энергетические структуры;
- Д) Вещественно-энергетически-духовные образования;
- Е) Планетарные Разумы;
- Ж) Ноосферные структуры;
- З) Энергоинформационная субстанция с зависимостью формы по времени;
- И) Энергоинформационная субстанция с зависимостью формы от обстоятельств (целесообразности);
- К) Существа, присутствующие одновременно в разных измерениях и разных состояниях;
- Л) Существа, пронизывающие временную плоскость и живущие только в этой плоскости (одни из представителей одномерных измерений);
- М) Свой вариант;

Энергоинформационная субстанция с зависимостью формы по обстоятельствам (целесообразности).

9. Специализация в рамках ФЖ в общих чертах. Цели взаимодействия с человечеством?

Адаптация энергоинформационных структур Земли через символику, близкую человечеству на данном этапе развития. Путем расширения возможностей индивидуального преобразования личности в абсолютно любых сферах человеческого восприятия.

10. Визуальный образ индивидуума, группы индивидуумов, с точки зрения выбранного ФЖ посредника в Человеческой среде. Желателен рисунок.

Образ - светящаяся человеческая форма.

11. Как Вы используете звёзды?

Как источник первоизлучений.

12. Отношения с другими ФЖ. Есть? Нет? Форма взаимоотношений?

В рамках поставленной задачи.

13. Ситуация: в озере тонет человек. Ваши действия?

Предупредить заранее через возможные информационные каналы данного человека о возможности подобных событий с ним.

14. Существует ли завершенность наполнения En & In?

В рамках поставленной задачи, да.

15. Что важнее для Вас En или In? Поподробнее о приоритетах получения и насыщения.

Скорее их синтез и соответствие ВВЦ данной ФЖ.

16. Можно ли сравнить количественный состав Вашей расы с количеством людей?

Не стоит этого делать.

17. Какова динамика демографического роста или наоборот снижение?

Нет таковой.

18. Покажите на круговой диаграмме область своего влияния на планете Земля.

Это похоже на меридианы, опутывающие Землю.

19. Как Вас можно уничтожить?

-

20. В чем Ваша Сила, талант(ы)?

Качество синтеза в виде конечных результатов. Если интересуют подробности, то в каких мирах?

ЗНАКОМСТВО С ЦИВИЛИЗАЦИЕЙ БЕЛЫХ

1. Как бы Вы себя назвали для человечества?

Белые.

2. К какой группе относится ФЖ относительно набора (Ne) человечества (пересекающаяся, не пересекающаяся)?

Пусть будет не пересекающаяся.

3. Структура общества:

Количество индивидуумов, срок жизни.

Перепись населения не ведем, скажем, так - достаточное количество. У всех по-разному.

Наличие иерархии.

Такого понятия у нас не существует.

Связь между особями.

Присутствует. Как процесс, затруднителен для объяснения, схема не поддается упрощению для понимания.

Связь (общение с другими ФЖ), количество дипломатических миссий с другими ФЖ.

Можно сказать, это наша профессия.

Рождение-смерть-рождение... наличие жизненных циклов.

Если уж совсем упростить, все это имеет место.

4. Как бы Вы охарактеризовали свою специализацию? Что у Вас получается лучше всего?

Любое дело нам по плечу! Если стоит задача - она будет решена. Есть некоторые вопросы, идущие вразрез с Законом. Эти задачи мы выполнить не в состоянии.

5. Характеристика инфраструктуры ФЖ. Как раскрытие вопроса: способы передачи и получения (извлечения) En & In?

Получение En для нас не проблема и не вопрос. Можно сказать, такого понятия для нас не существует (про это написано подробно). С информацией сложнее. Ее приходится добывать. Вот так вкратце.

6. В каком отношении ФЖ находится к сектору человечества (осваивает неиспользованные энергии, производит информационный обмен, наблюдает и т.д.)?

В настоящий момент стоит задача получения определенного рода информации. Именно с этим связано наше желание общаться с людьми, на которых мы делаем ставки.

7. Сколько ФЖ и кого из них Вы можете упомянуть в качестве Создателей человеческого эксперимента?

Всех, кто находился тогда в этом районе. Каждый прислонился.

8. Овеществление Ваших индивидуумов по носителю разума.

- А) Энергетические субстанции или энергосгустки;
- Б) Физические субстанции;
- В) Кристаллические структуры;
- Г) Бинарные вещественно-энергетические структуры;
- Д) Вещественно-энергетически-духовные образования;
- Е) Планетарные Разумы;
- Ж) Ноосферные структуры;
- З) Энергоинформационная субстанция с зависимостью формы по времени;
- И) Энергоинформационная субстанция с зависимостью формы от обстоятельств (целесообразности);
- К) Существа, присутствующие одновременно в разных измерениях и разных состояниях;
- Л) Существа, пронизывающие временную плоскость и живущие только в этой плоскости (одни из представителей одномерных измерений);
- М) Свой вариант;

Субстанция, переполненная энергией, желающая направить её на поиск информации.

9. Специализация в рамках ФЖ в общих чертах. Ваши цели взаимодействия с человечеством?

Это выглядит примерно так: мы (люди) Вас (Силы) наняли на работу, а что Вы умеете делать? Мы будем преследовать свои интересы, не нарушая Закон.

10. Визуальный образ индивидуума, группы индивидуумов, с точки зрения выбранного ФЖ посредника в Человеческой среде. Желателен рисунок.

Невозможно нарисовать процесс. Необходимы другие органы чувств, чтобы максимально приближенно к истине изобразить или понять как это выглядит, то есть провести идентификацию.

11. Как Вы используете звёзды?

Как все.

12. Отношения с другими ФЖ. Есть? Нет? Форма взаимоотношений?

90% времени мы тратим только на это. Форма? В зависимости от ситуации.

13. Ситуация: в озере тонет человек. Ваши действия?

Первое, узнать, кто в этом заинтересован. Второе, уточнить, с какой целью топят. Третье, обсудить, насколько это необходимо. Четвертое, принятие решение: либо дать утонуть, либо не дать, либо осушить озеро, либо...

14. Существует ли завершенность наполнения En & In?

Энергия постоянно расходуется и пополняется, но аккумулируется строго до определенного уровня. У каждого индивидуума он разный. Пресытиться информацией невозможно. Разве можно быть слишком умным?

15. Что для Вас важнее En или In? Поподробнее о приоритетах получения и насыщения.

См. устройство Белых.

16. Можно ли сравнить количественный состав Вашей расы с количеством людей? Есть ли динамика к демографическому росту либо, наоборот, к снижению?

Нет. Данные процессы нами же и регулируются.

17. На круговой диаграмме показать область своего влияния на планете Земля.

Если на уровне людей, очень незначительно, если на уровне Сил, находящихся в пределах Земли, 100%

18. Как Вас можно уничтожить?

Объясните и докажите убедительно, что дальнейшее существование индивидуума не имеет смысла, он сам начнет самосвертываться. Других способов нет.

19. В чем Ваша Сила, талант(ы)?

Огромный возраст цивилизации. Один индивидуум за всех и все за одного. Отсутствие необходимости в контроле дефицита энергии. Связи с другими цивилизациями и ФЖ, и еще очень, очень много всего. Таланты? Наша любовь к Вселенной, вот наш талант.

ВОПРОСЫ ГРУППЫ АЛЕКСЕЯ АПАНАСКЕВИЧА ГОЛУБЫМ

ВОПРОС: Здорова, народ! Как космическая обстановка?

ГОЛУБЫЕ: *Напряженной назвать нельзя, тем более что степень её накаленности Вам очень сложно отследить, впрочем, как и передать. Скорее уместен вопрос: чем сейчас занимаемся? - можно, конечно, ответить отмазкой Белых – занимаемся, мол, моделированием окружающей обстановки, да так хорошо этим занимаемся, что Вы даже не замечаете..., однако СКАЖЕМ ПРАВДУ!!! (LOL!!!). Ведем сразу несколько дел, причем переменная "несколько" выражается от нуля до бесконечности. Из интересного Вам: анализируем и обрабатываем информацию "технического шпионажа", позаимствованную у других Сил, а также технологию работы с человеком. Обрабатываем, думаем, как использовать в своих целях. Ведем космическую дипломатию с ФЖ, оказавшимися в районе «провинции Земля», и так далее. Из последних новостей: идет конкурс среди Сил на выбор оптимального варианта очередного апгрейда операционной системы «Учителя Ноосферы». Мы в первой десятке претендентов, не скажем пока на каком месте...*

ВОПРОС: Я к чему спрашиваю, у меня создалось впечатление, что в космосе происходит что-то типа неразберихи. Какая-то суэта вокруг планеты. Ну, может, в течение последних 100-200 лет. Хочу уточнить. Существует ли проблема с поведением человечества у курирующих органов? Не намечается ли свертывание человеческого проекта? Или грубая коррекция? А? Зеленые! Отцы! Может, оставим эту тему?

ГОЛУБЫЕ: *Неразбериха? нет, больше подходит слово суэта. У каждого блока курируемого человечества (имеется в виду сектора влияния различных космических и земных Сил) как Вы можете догадаться, всегда были и будут проблемы и достижения. Свертывание не намечается, грубая коррекция свидетельствует, и будет свидетельствовать, о том, что проект скорее жив, чем мертв. Ещё один фактор - пересечение интересов достаточно большого количества разнообразных сторон.*

Пример: Вы играете в «Стратегию» по сети на компьютере с целым городом (допустим, все жители Токио сели за персональный компьютер), причем карта "боя" одна и сравнительно маленькая. Каждый элемент в этой системе имеет значение: создатель компьютера, человек-пользователь, сервер игрового пространства, пропускная способность сети, а ещё и компьютеры у всех разные по мощности и используемым операционным системам, плата за трафик разная, система ценностей, цели и т.д. и т.п. В общем, факторов - море! А вот с точки зрения компьютерного солдата на карте, вокруг какая-то "суэта и неразбериха". Это только приблизительный пример, а если таких "играющих" городов не один и даже не сто... представили?! Захватывающая панорама?! А Вы говорите - проект свернуть. Если конкретно, мы можем уточнить, какие проблемы возникали с "нашим" блоком, как мы их решаем и чего удалось достичь:

Проблема 1: Чем больше говоришь человеку о высоком, тем быстрее он попадает на низком. Абсурд примерно такой:

Голубые: Держи! вот тебе сто рублей! Ты рад? Будешь помогать нам коммунизм строить для тебя? Нам только информация нужна по твоему поведению.

Человек: Вы что издеваетесь?! Я ж просил три копейки. Не буду Вам помогать делать так, чтобы мне лучше было, пойду лучше к Черным, они меня убьют, изнасилуют и съедят, поливая соусом, приготовленным на отваре головного мозга моих детей - и за это, представляете, дадут мне целых ЧЕТЫРЕ копейки... не то, что Вы.

Решение: черная мотивация, голубой результат... надо расшифровывать?

Проблема 2: В человеке изначально присутствует система связи с космосом. Не последнюю роль в ней играет седьмая чакра. У большинства людей существуют проблемы с этой связью, вызванные факторами веры, особенностями подходящей Силы, географическим местоположением, цветом глаз и т.д. Страдают, в основном, все стороны, в том числе незаинтересованные, потому как это создает фон, дискредитирующий идею связи.

Решение: Универсализация системы связи через одного "провайдера", использующего универсальную систему кодировок и устанавливаемых в человека энергетических устройств. Плата (как один из понятных Вам факторов) - право на использование оперируемой информацией.

Примеров много. Интересно - можно ещё, если, по Вашему мнению, на этом не стоит останавливаться, пойдём дальше...

ВОПРОС: Вот Вы сами и описали пример хаоса и суеты. Никто ни с кем договориться не может. Сила - человек, человек - Сила, Сила - Сила. Все в беспорядке. Вы пытаетесь втолковать нам, что у Вас все под контролем, но в Ваших словах нет уверенности. Конечно, если гвозди, болты и гайки скинуть в одну банку, а затем хорошенько потрясти, то при желании можно увидеть в этом какую-то упорядоченность. Я затеял это разговор не для того, чтобы подискутировать на тему: чье представление о порядке лучше. Вопрос в том, что же на самом деле происходит у Вас наверху? Имеет ли место противостояние с Черными? Действительно ли на Землю допущено только определенное количество Сил? Могут ли новые примыкать, а вновь примкнувшие вмешиваться в процесс работы с человечеством? Это только несколько вопросов.

ГОЛУБЫЕ: *Имеет ли место противостояние с Черными? Имеет смысл огласить точку зрения, с которой мы станем оценивать это взаимодействие. Скажем так, если бы не пересекались на человечестве интересы разных Сил, их взаимодействие ни Вы, ни мы никак бы не оценили, потому, что они (Силы) могли бы и не пересечься во Вселенной. С нашей позиции мы бы оценили это процесс как конкуренцию за место работы, за сектор влияния, за энергию и информацию данного сектора. Если у Вас (людей) при этих процессах, как правило, возникает противостояние - морду бьёте друг другу или убиваете, то и войной для Вас это назвать можно ...*

ВОПРОС: Действительно ли на Землю допущено только определенное количество Сил? Могут ли новые примыкать, а вновь примкнувшие вмешиваться в процесс работы с человечеством?

ГОЛУБЫЕ: *Хороший вопрос! Ждали его. Проясним ситуацию: Во время создания первых рас на Земле действовал такой императив: только те, кто занимаются данным экспериментом, имеют право влияния. С 1-й по 3-ю расы их действительно было семь. Начиная с четвертой, стало восемь. Однако всегда была возможность подключить к эксперименту любое количество ФЖ, через сектора влияния кого-либо из семи или восьми. То есть, квоту на влияние могли, грубо говоря, не только перепродать, но также и подарить (всю или её часть). Если Раса считает нужным привлечь к работе какую-либо Силу, она может это сделать (под свою ответственность, естественно), не анонсируя процесс на всю Солнечную систему...*

Начиная с 5-й расы, можно сказать, сектора влияния остались, но появилась и свободная часть человечества, которая, стоит на учете в Ноосфере, но её не припахал никто из Дальников. Мы бы назвали их наживкой, фонарем в маяке человечества. Их постепенно припахивают другие ФЖ, вводя в свой эксперимент. Однако возможность влияния через чью-нибудь квоту все равно остается. Поэтому никто, никогда точно не сможет сказать, сколько рас участвовало в создании человечества, естественно только с оговоркой "по нашей информации". Теперь-то Вы знаете, как правильно поставить вопрос?

ВОПРОС: Лично мне неважно количество, важно качество влияния. Вероятен ли тот факт, что некая ФЖ, пролетая мимо, залетела на огонек? Не считаясь ни с кем, стала играть жизнями людей. Поиграла, поиграла и бросила. Свалила. Вопрос: кто руководит проектом, тот девушку и танцует, или танцуют все, кто включал музыку? Если нет, существует ли нечто такое, что регулирует процесс (помимо Закона)?

ГОЛУБЫЕ: *Если уж совсем утрировать, такая аналогия уместна. Не нарушая закона с Вами можно делать всё, что угодно. Иногда даже нарушают. Вот такая вот картина "космического быдла". Регулирует же процесс, в первую очередь, страх Силы перед Космическим Законом (КЗ), страх информационной изоляции в связи с действиями, неподобающими Силе по отношению к человеку.*

ВОПРОС: Что Вы можете сказать о Высших Силах. Существуют ли они?

ГОЛУБЫЕ: *Нечто, по вашему мнению «высшее» действительно существует. Однако ни мы, ни оно себя «высшим» не считает. Роль Бога в принципе тут неуместна, поскольку в этом случае отсутствует*

понятие вседозволенности и всевозможности. Все определяет целесообразность, специализация и способность соответствовать цели и заявленной специализации.

ВОПРОС: А можно про высших поподробнее. Вы курируете нас, они Вас? Или как? Дайте хоть несколько точных описаний их работы. Например, мы валим деревья, выкорчевываем пни, пашем, сеем, а они пекут хлеб...

ГОЛУБЫЕ: *Мы говорим в разных масштабах. К ФЖ такого уровня развития как наша нельзя применить аналог того, что мы делаем с Вами (курация). На нашем уровне те, кого Вы пытаетесь называть "высшими", являются параллельной структурой, выполняющей собственные функции (например, как администратор у рок-групп). Понятия "выше" или "ниже" в иерархии с ними или, например, с Белыми или Зелеными, просто не существует. Если Зеленые выполняют в схеме человечества функции Зевса, а Голубые - Меркурия, это не значит, что Зеленые главнее. Хотя с точки зрения человека - Зевс круче.*

Системный администратор на солидной фирме может выступать Богом по отношению к президенту компании, оперируя информационной артерией фирмы. Директор может его уволить? Да - запросто. Только потом сложности могут возникнуть. Вот такой вот примерно образ "высшего создания" - сис. админ в засаленных джинсах на приличном окладе, хорошо выполняющий свои функции, без вредных привычек.

Вопрос к Антону. А ты можешь назвать причину, по которой поменяешь курацию? Зеленые попросили нас спросить.

ВОПРОС: Правильно ли я понял? "Высшие" занимаются делом, процесс и результат которого зависит от того, насколько хорошо Вы и Вам подобные выполняете свою работу. Если да, то вопрос: занимаются ли ОНИ корректировкой/ управлением Вашей работы/ деятельности?

ГОЛУБЫЕ: *«Правильно ли я понял?». Однобоко поняли. В принципе, верно и обратное, наш процесс и наш результат зависят от того, насколько качественно ОНИ выполняют свою работу. Как верно и то, что наш процесс и наш результат зависят от того, соизволит ли Антон Валерьевич принять предложение о системе информирования социума или нет. Резюмируя, скажем, зависимость везде взаимобратимая.*

ВОПРОС: Занимаются ли ОНИ корректировкой/ управлением Вашей работы/ деятельности?

ГОЛУБЫЕ: *Вы тоже этим занимаетесь, если продолжить говорить на эту тему. Поступая нестандартным образом, Вы заставляете нас реагировать по разным вероятностным линиям. Это, естественно, микропроцесс, однако собрав и оперируя количеством микропроцессов, приближенным к бесконечности, можно оказать на нас макровлияние. Но не забывайте, что обратное тоже может быть верно, как, например, в этом случае.*

Говоря о том, кто кого контролирует, можно ввести некий индекс влияния, который показывает способность ФЖ оперировать микро/ макро процессами, оказывая микро/ макровлияния, а также способность создавать такие процессы. В общем, если Вы еще не поняли, ответ был - да. Но ведь это совсем другое "да", чем если бы мы не объясняли, не так ли?

ВОПРОС: ОК, слово контроль Вам не по нутру пришлось.... пусть будет наблюдение... вопрос в том, чтобы докопаться, играют ли ОНИ в Вашей жизни главную или второстепенную роль. Меня интересует род их занятий. Чем ОНИ занимаются и зачем ОНИ это делают?

ГОЛУБЫЕ: *Не по «нутру» - неправильное слово, скорее к этим вопросам можно относиться с недоумевающим смехом... сейчас объясним почему... Пример: Мы с Вами директора банков (ну и что, что у Вас маленький, а у нас большой это неважно) ведем переговоры, и тут Вы начинаете такой примерно диалог: а как там Ваш Вася, который системным администратором филиала банка на о. Фиджи поживает? Как его жена? Как малыши его, не болеет? Что он ест на завтрак? Как развлекается? Мы, конечно, задним числом выяснили, что у Вас в банке все молятся на сис. админа и привыкли интересоваться его благополучием, поэтому особо Вам в лицо не смеёмся, так сказать, чтобы не обидеть, хотя Васю с о. Фиджи, нашего администратора, мы почтительно любим и горячо уважаем. Рассказать о нем можем - хотя... пусть Белые сами о себе рассказывают.*

ВОПРОС: Интересно вот какой аспект, как Вы обнаруживаете присутствие кого-то рядом? Интересно Ваши осязательные органы. Вы видите, слышите, носом чувствуете или нечто другое? Ведь Вы все разные, как опознаете свой-чужой? Как общаетесь с другими расами?

ГОЛУБЫЕ: *Аналогия с ICQ. Уважающая себя и других ФЖ дает о себе знать, не заставляя обнаруживать себя. Если не информирует, это навеивает подозрения, что чревато для анонимов. Хотя у нас развита система определения и идентификации, мы не говорим, что всезнаюци, то есть допускаем, что могут возникнуть такие процессы, события и механизмы, которые мы не сможем засечь.*

Наша система "видения" утрировано больше напоминает систему осязания, индивидуум увеличивает свой объём и смотрит, что в этот объём попало. Но это крайний вариант, зачем ехать на рынок, если можно сделать заказ по телефону при наличии не напрягающего материального ресурса. То есть мы можем пользоваться своими и чужими информационными каналами для получения информации на Земле.

Как мы общаемся с другими? Много зависит от системы усвоения и передачи информации у расы, с которой нам предстоит общаться. Благодаря универсальным механизмам и большому опыту межрасового взаимодействия нетрудно найти с каждым общий язык.

Мы не можем Вам назвать неудачный опыт действующей системы общения, потому что просто не сталкиваемся с подобными трудностями, хотя у гуманоидных рас такое достаточно частое явление. Можно также сказать, что "неиспытывание" трудностей в общении и связи, не уникальное наше свойство. Это как само собой разумеющееся у «энергетиков». Все равно, что удивляться тому факту, что у Вас есть средний палец. Трудности в связи и общении в основном возникают, если раса осознанно блокирует информационный канал, либо ей его блокируют. В общем, если телефонный провод не воткнули в модем, то какой бы хороший модем ни был, эффективно его использовать не получится.

ВОПРОС: А как Вы видите Землю, людей, звезды..... там ромашки, например? Можете ли видеть человеческими глазами? Слышать звуки, которые мы слышим? Ощущать запахи, которые мы ощущаем? Вкус, цвет, радость, тепло, тяжесть, страх....

ГОЛУБЫЕ: *Не знаем даже, сожалеть по этому поводу или радоваться, но то, о чем вы говорите, мы не чувствуем. Хотя не так... мы можем имитировать получение такого же рода информации: звук, вкус, тепло, холод, однако вся соль в анализе и обработке информации. По-вашему мы её не обрабатываем - незачем. Мы получаем удовольствие от своего состояния.*

ВОПРОС: Значит, Вы вообще не видите того, что мы видим? А что Вы видите? Ну, как, скажем, для Вас выглядят звезды? Земля? Опишите максимально доходчиво.

ГОЛУБЫЕ: *Земля... примерно так, как Вы чувствуете свою печень, с учетом того, что Вы всегда можете её вынуть, со всех сторон посмотреть и поставить обратно, не чувствуя при этом боли. А потом сделать так, что то, что раньше было печенью (в выбранном примере - Земля), становится почкой и Вы можете ей видеть в другом ракурсе, с другой позиции. Чувствуем, всё равно непонятно, пробуем с точки зрения логики. Помните, как в школе Вам объясняли понятие измерения? Там в примере было напоминание о несурразице, которая возникла бы при попытке двумерному существу объяснить понятие трехмерности, а если таких измерений не один десяток - там даже геометрия совсем другая. Вы это энергетически не воспримете, не говоря уже про рукописный текст. Наивысший, с точки зрения понимания для Вас пример, выражен в образе киношного "хищника", когда существо может видеть в разных излучениях, меняя фильтры шлемового видеоискателя. Так это к тому же еще и гуманоид. Ладно, попытаемся еще раз. Представьте, что в каждой капельке тумана у Вас сосредоточен орган, совмещающий глаз, язык, ухо и руку. И такой туман практически не имеет, по Вашим понятиям, ограничения по объему. Ну как, максимально доходчиво?*

ВОПРОС: ОК, а что со звуком? Можете ли Вы слышать музыку, речь, рев самолета?

ГОЛУБЫЕ: *Мы можем слышать как "шуршат" молекулы, но не слушаем, ведь Вы к этому шуршанию тоже не прислушиваетесь, верно? Вот и для нас рев самолета, музыка, речь как для Вас шуршание*

молекул - не совсем значимая информация. Мы умеем работать с первоисточником звука, чтобы насладиться смыслом последствий.

ВОПРОС: А что значит "первоисточник звука"? Если не трудно, подходчивей. Это какие-то новые законы физики?

ГОЛУБЫЕ: *Первоисточник звука? Имеется в виду мысль или процесс, позволивший звуку возникнуть, то есть инициировавший действие. Пример. Звук клаксона автомобиля. Первоисточник 2 - мысль девочки перейти дорогу на красный свет. Первоисточник 1 - опоздание на свидание. Первоисточник 0,5 - любовь к мальчику из соседнего двора, Первоисточник 0,1 - их первая встреча.*

Как Вы можете заметить, уменьшать индекс первоисточника можно практически бесконечно. Так вот, мы привыкли оперировать с первоисточниками процессов с индексом, максимально приближенным к нулю. Осознание и оперирование данным процессом приносит нам своего рода удовольствие, которое Вы предлагаете сравнить со звуком музыки или ревом самолета. Мы сравнить не можем, хотя можем об этом рассказать. Скорее, это не новые законы физики, а объективно действующие вселенские парадигмы.

ВОПРОС: Представим, что я некое существо-прибор, которое может издавать только колебание звуковых волн (звук). Материальной основы нет. Потрогать или посмотреть не на что. Просто звук ни от куда - эхо. Значит, Вы не сможете меня идентифицировать?

ГОЛУБЫЕ: *"Колебания звуковых волн", не совсем корректный термин, их мы не слышим. А вот колебания среды, например воздуха, вызванное Вами, с целью получения звука, мы "услышим", точнее почувствуем. То, что у Вас при этом не будет материальной основы - не страшно. Звук ни откуда - вещь невероятная. У всех процессов есть первопричина, у всех результатов есть предшествующие этапы, у любой энергии есть источник. А если хотите от нас спрятаться, станьте для нас неинтересным.*

ВОПРОС: Задача не спрятаться, а понять природу Вашего существа. Приведенный пример - не более чем модель. Гипотетически, если такой объект может существовать, сможете ли Вы его увидеть, вот в чем вопрос? Понятно, что ни откуда звук не появится. Хороший пример с эхом. Можете ли Вы его слышать?

ГОЛУБЫЕ: *Эхо мы слышать будем, только пример этот не совсем удачный. Искажение волн, исходящих от источника звука, отраженных от непроходимых препятствий, а также возврат их к слуховому аппарату человека, - это как раз пример, показывающий модель с источником...*

Звук, как вибрации пространства, конечно же, мы их поймает, а как они будут спроецированы у нас - Вам не получится понять, как нам не влезть до конца в Вашу шкуру. Мы можем достичь только 54% точности отлавливания Ваших ощущений, так как если бы мы были Вами. С другой стороны, чтобы понять как слышим /видим /ощущаем мы, Вы не получите и сотой доли процента, а если и получите, это все равно будет не то. Вот когда Вы умрете, до 2% есть вероятность дотянуть, да и то не у всех и не при любых условиях.

ВОПРОС: ОК, а Вы можете принять форму или образ, который будет виден или ощутим человеком?

ГОЛУБЫЕ: *Так вот Вы к чему ведете... Нам это не очень интересно. Гипотетически можно сказать, что мы можем всё. Вашу вторую реплику нетрудно спрограммировать. "Докажите!" Докажем, не сомневайтесь, только не так как Вы хотите, а так как нам и Вам будет интересно. Просто один такой стопудовый показ заморозит Ваши мозги на тему "А, вдруг их нет!?", а нам очень интересно наблюдать за трансформациями Вашего сознания, когда никто, в том числе Глаз, не может похвастать "инопланетной штуковиной". Мы все спешим за чудесами...*

ВОПРОС: Да не доказательства мне нужны. Мне нужна точка опоры, от которой можно оттолкнуться в диалоге. Планирую найти нечто такое, что могло бы нас с Вами объединять, и от этой точки можно было бы отталкиваться. Вы знаете о нас почти все, мы ничего. Мне кажется, все только выиграют, если мы узнаем о Вас больше. Наверняка есть такие вещи, надо просто обоюдное согласие и желание.

ГОЛУБЫЕ: *До Вас тоже были такие инициативы, инициаторы которых до сих пор вспоминают наше нежелание рассказывать о себе. Скажем так, это было вовсе не нежелание, а отсечение бессмысленности диалогов и экономия Вашего же времени. Вы потихоньку идете к этому взаимораспознаванию /пониманию и анкета - неплохой следующий шаг. А в этом эксклюзивном форуме можно и про более понятные Вам вещи поговорить - про Вас же самих, допустим (как конкретные индивидуумы, так и соц. группы). Согласие к диалогу есть, посылать мы Вас никогда не посылали, потому, как любим, холим и лелеем.*

ВОПРОС: На самом деле мне не очень интересно, что там не удалось прошлым поколениям посредников выяснить. Мне не известны их мотивы. Зато я точно знаю, что хочу я. И не для пустого интереса задаю я эти вопросы, не из желания потрепаться. Очень тяжело общаться с голосом "за дверью". В особенности, если тот не очень-то желает рассказывать о себе. Это очень важно ИМХО знать того, с кем ты общаешься. Если там "за дверью" стоит моряк, лучше с ним говорить о рыбе, а не о его представлении о вкусе киви. Что касается Вас, Вы и так добьетесь своего, зачем Вам направлять меня в ту или иную сторону. Как говорили древние греки: *«Пусть победит слабейший, сильный своё и так возьмёт»!* Короче, если нет желания отвечать на вопросы, так и скажите, что нет желания (или назовите другую причину).

ГОЛУБЫЕ: *Почитаете анкету, будет понятнее, с кем общаетесь. Да и логика у Вас как у московского милиционера: Покажите пропуску! Да, мы же, вот же... инопланетяне - всё знаем, все умеем... Да мне по фигу кто Вы, пропуску предъявите или пройдемте в отделение - там разбираться будем. А то, что из простого милиционера можете сразу стать, ну, допустим, Джавахарлалом Неру - как-то и не всплывает даже.*

Положительный момент: со многими вещами Вы разобрались одновременно при подключении к каналу, Вам осталось сделать маленький шагжок длиною в вечность и вот оно - понимание. А Вы пропуску спрашиваете. Говорить мы Вам будем всё, отказов Вам на нашей памяти не было. Только вот над формой преподнесения информации всё время идет эксперимент и творческий поиск.

ВОПРОС: Стоит за дверью кто-то и говорит: я могу все, я знаю все, зачем тебе знать какой я? По предыдущему опыту ясно, что такое общение не приводит к уверенности... и вообще ни к чему не приводит. Значит надо что-то менять. Старики общаются с Вами четверть века, а толку? Спроси у них что-нибудь о Вас, все отвечают вразнобой или озираются после каждого слова. Никто не уверен ни в чем. Может Вас это и устраивает, но я лично с таким положением дел никогда не смирюсь. А тот факт, что Вы сопротивляетесь, только прибавляет мне уверенности и решительности в том, что я иду в правильном направлении. Тестовый вопрос, чтобы убедиться, дошла написанная мной инфа в объеме, на который я рассчитывал или нет: перенесемся в другую область - область чувств. Как Вы понимаете человеческие чувства? Как к ним относитесь? Есть ли у Вас что-либо подобное?

ГОЛУБЫЕ: *Опа! Перенесемся, а мы, в какой области были? Довольно странно слышать от Вас про эту самую область. Вы построили для себя систему и сами же в ней запутались как в наименованиях и трактовке, так и в сочетании чувств. Про наше понимание человеческих чувств нудно и подробно написано в "Сфере разума". Там все механизмы их возникновения. Нужна конкретика - задавайте вопрос по конкретному чувству, желательно на конкретном примере. Зрение это чувство? А любовь? Так Вам про зрение или про любовь? Подобие и отношение, в какой области Вас интересует?*

P.S. Мы вполне понимаем, о чём Вы хотите спросить и готовы полноценно отвечать, просто не хотим, чтобы вопрос-ответ выглядел урезанно. Для этого мы Вас просим ставить вопросы четче.

ВОПРОС: Раз понимаете, так что ж тогда Ваньку валяете. Нет ничего проще, чем просто отвечать на вопрос. Правильно или неправильно Вы его поняли - дело задающего вопрос. Если есть желание отвечать, милости просим, если нет, так и говорите, зачем же копать в причинах. Со временем Вы поймете, в какую сторону я клоню. Это всего лишь прелюдия. Противно. В самом деле, умные ребята, а занимаетесь непонятной работой. Нет желания быть подопытными, тяжело под микроскопом? А теперь по существу. Есть ли смысл узнавать у Вас что-либо по конкретному чувству? Разве есть между ними разница? Что горе, что радость, что любовь - все они чувства. Это как макароны. Рожки, спагетти или ракушки, какая разница все это мучные изделия, короче макароны. Поэтому вопрос остается без изменений.

ГОЛУБЫЕ: Сведем вопрос к нашему отношению к Вашим эмоциям. Любовь, радость, злость, агрессия, зависть, нежность, а также проведения аналогии или проекции в нашей цивилизации.

Во-первых, всё вышеперечисленное – подсадные утки в Вашем сознании, поэтому об оригинальности данных модальностей речь не идет. Достаточно большой вклад в сии аспекты внесли Черные, в том числе в те, которые Вы привыкли считать положительными.

Проводя преждевременное резюме, можем сказать, что эти вещи позволяют Вам развиваться в ключе, который нами не очень поддерживается. Однако это не деградация, а придание пикантности эксперименту. Грубо говоря, Ваши чувства Вас не очеловечивают, а расхлябывают. Эмоции вызывают скачки в Вашем настроении. Если быть совсем объективным, можно сказать, что это замедляет процесс Вашего продвижения вперед. Приведем одно не очень хорошее сравнение, но для примера сойдет. Чувства и эмоции это своего рода движение по синусоиде, вместо прямолинейного движения по оси "X". За одинаковый отрезок времени, с одинаковой скоростью Вы, естественно, быстрее достигнете результата, двигаясь по прямой. Почему этот пример неудачный, да потому, что он является продолжением Вашей убогой геометрии, а в жизни прямая - не всегда лучшая траектория.

Проекция на нас? Мы абсолютно рациональны. Эмоциональный разброс, если бы таковой у нас однажды появился (что абсолютно нереально), был бы нами воспринят как опасная болезнь или вирус, или наркотик на худой конец.

ВОПРОС: Может ли произойти такое, что в связи с тем, что у Вас нет глаз, ушей, рук и чувств, имеющих у людей, возникнет ситуация, которая может быть Вами неправильно воспринята? Или из-за отсутствия этих недостатков (я всё про глаза да руки) событие будет Вами неправильно трактовано? Насколько при этом будет искажена истина?

ГОЛУБЫЕ: Великолепный вопрос, без насмешки. Вы порой сами друг друга не до конца понимаете, поэтому истина постоянно искажается между людьми. Искажается она и в нашем случае, однако процент искажения у нас меньше, нежели у Вас между самыми близкими людьми. Собственно говоря, мы никогда не претендовали и не претендуем на истину в последней инстанции. Судить о правильности понимания не Вам и не нам в общем виде. Каждый сам для себя должен провести "судебный процесс правильности" и предложить результаты процесса другому (Силе или человеку) для предоставления "свободного" выбора. Если результаты покажутся другой стороне правильными, исходя из этих соображений, будут происходить дальнейшие действия, если неправильными, будут учтены другие результаты.

ВОПРОС: Вопрос не про истину, а про ситуацию. Может ли таковая быть? Можете ли Вы ошибаться в частности по причинам, о которых я говорил выше (отсутствие органов чувств и не только)?

ГОЛУБЫЕ: Все имеют право на ошибку. Чем мы хуже? В том числе по вышеперечисленным причинам. Однако этот вид причин далеко не самый существенный. Мы скорее допустим ошибку из-за какой-либо Силы энергетического характера.

ВОПРОС: Бытует мнение, что люди выбрали технократический путь развития, который обязательно заведет человечество в тупик. Мол, он отрывает людей от корней Матушки Земли и т.д. и т.п. Прокомментируйте, пожалуйста.

ГОЛУБЫЕ: Больше всего тут подошла бы поговорка: у семи нянек четырнадцать сисек. Создатели... родители... у детей может быть разная судьба, не зависящая от цвета кожи и принадлежности к какой-то конкретной расе. И в семье русского, и в семье китайца может вырасти сын оболтус. Нельзя также сказать, что у всех чукчей дети лишены гениальности.

ВОПРОС: Так все-таки, может ли проект "пятая раса" быть неперспективным?

ГОЛУБЫЕ: Может, но пока таковым не стал.

ВОПРОС: Сейчас этот кто-то выйдет и скажет: "Ребята, я, тут немножко напортачил..., и не только тут, а и вот здесь и там немного, поэтому человечество стало потенциально опасно, надо их илепнуть".

ГОЛУБЫЕ: Как правило, ошибка - вещь кем-то режиссированная, тем более под ракурсом, в котором Вы задаете вопрос. И ещё. Ваш ракурс слегка не отражает возможные события, скорее могло быть так: ребята! они (какая-либо космическая Сила) допустили ошибку, - а я, молодец, её обнаружил. В общем, всё стало настолько опасным, что пора людей уничтожать! И если действительно докажет, то и уничтожим... пардон - законсервируем. Просьба не докапываться к слову "докажет". Масштаб, градация и вариантность такого рода доказательств – тема, требующая насущной необходимости/актуальности и, слава нам, эта тема не так актуальна.

ВОПРОС: Бытует мнение, что люди выбрали технократический путь развития, который обязательно заведет человечество в тупик. Мол, он отрывает людей от корней Матушки Земли и т.д. и т.п. Прокомментируйте, пожалуйста.

ГОЛУБЫЕ: Комментарий (не первый и не последний). Действительно, сложившийся технократический путь развития не раскрывает полного потенциала возможностей человека. Разводить демагогию на эту тему и комментировать Ваше нерациональное поведение на Земле можно как минимум неделю с перерывом на обед. Если есть надобность - давайте попробуем.

ВОПРОС: Хотя бы уточните, согласны Вы с тем, что дальнейшее поклонение технократии уводит людей от истинного (запланированного Вами) пути развития.

ГОЛУБЫЕ: Запланированный не значит единственно правильный и корректный, Ваша самобытность развития (пересечение технократии и духовности) достаточно интересна, но неэффективна в той мере, которая нами предполагается. Неэффективна – это значит, что Вы недополучаете в каждой своей жизни целый спектр возможностей для реализации истинного потенциала. Сколько Вы так будете тупить - тоже интересно, тем более что ресурсы постепенно кончаются. Интересно нам также и то, как Вы выйдете из ситуации на Земле, ибо осваивать Космос в результате исчерпания полезных ископаемых Вы будете уже после критического пика потребности ресурсов на Земле.

"Дальнейшее поклонение технократии". Можем с Вами не согласиться. Вы смотрите на проблему, освещенную в СМИ, не обладая достаточным количеством фактов. Ваши органы общественного выражения рисуют картину, которая продается, а не та, которая отражает истинное положение вещей, даже на Ваш примитивный взгляд. Тенденция прослеживается как раз наоборот. Динамика идет в сторону нематериального самоусовершенствования, нежели технического характера.

ВОПРОС: Вы создали нас такими, какие мы есть, чертовски обидно, что между нами такая пропасть. Очень хотелось бы поговорить, пусть даже не как с ровней, а хотя бы на одном языке. В чем причина не понимания? Только ли в нашей недалекости? В ваших ли силах изменить ситуацию? Может данный диалог не входил в Ваши планы?

ГОЛУБЫЕ: Это Вы сейчас за себя волнуетесь? Или представляете обеспокоенность некоторой группы людей? Вас бы устроило решение поставленной Вами проблемы на частном уровне? После смерти понимание придет естественным путем, хотя в наших Силах ввести понимание искусственно. Однако выдержать наживую его практически нереально. С другой стороны, Вы сами не представляете, чего просите. Вам нужен комфорт? Душевное равновесие? Вам именно? Вашим близким? Или Вы спрашиваете (пытаетесь, во всяком случае) за всё человечество?

Есть расы, с которыми у Вас не такая пропасть: инки, шуты, лекари - там Вы добьетесь большего понимания, однако Вы не ищете с ними диалога. Мы рады диалогу всегда.

Недалекость? Да нет, скорее неспособность оперировать своей же энергетикой. Если Вы её освоите в одночасье и все сразу (хотя такой вариант практически невозможен, ибо не над всеми Вами действует одна рука), велика вероятность суицида цивилизации, поэтому присутствует политика сдерживания. Сдерживание это происходит достаточно разнообразно. У кого-то есть информация, но нет способности, у других наоборот. Что же касается нашего сектора влияния, примером нашей работы с пониманием и освоением способностей/ информации/ возможностей человеком могут служить тибетские монахи, система лам и почти все ветви буддизма.

С Вашей веткой ведется достаточно кропотливая, ювелирная работа над системой, адаптированной к современной ситуации. Большие по теоретической части, чтобы подготовить почву для практик, которые Вы испытаете ещё при жизни, и уже сейчас кое-что у Вас получается.

ВОПРОС: Насколько мне известно, человечество это Ваша попытка №5? Не получилось ли так, что Вы хотели в самом начале заложить в людях склонность к духовному развитию, а человечество само все испортило?

ГОЛУБЫЕ: *Поправка. Для нас, конкретно, номер попытки будет 3. По сути, склонностей хотели заложить много: целый спектр. Главное - конечный результат, соответствие поставленным задачам коммутатора/ дипломата. Посредством каких-то склонностей результат достигается быстрее, посредством каких-то медленнее. Узнать на 100% можно только опытным путем. Опыт по техногенному развитию еще не закончен, так что отметить его полностью не стоит. По нашим расчетам духовное развитие эффективнее и быстрее. Испортило ли человечество все само? Это маловероятно, оно управляемо, а значит, само бы тут никак не смогло.*

ВОПРОС: Насколько человечество управляемо? Если можно, в процентах.

ГОЛУБЫЕ: *Вопрос, в общем-то, философский. В процентах это будет выглядеть примерно так - 99,9%. По поводу управляемости можно лукавить сколь угодно долго, не называя вещи своими именами, потому что Вы привыкли к термину "управление" как к чему-то строго иерархичному, жестко структурированному, а значит, поддающемуся описанию и логике. Это не так. Влиять/ управлять на человечество можно очень тонко и незаметно (примерно так, как у Вас это делают женщины, а Вы до сих пор считаете, что у Вас патриархат, хотя на самом деле его родимого практически никогда и не было).*

ВОПРОС: Каков люфт у людей для принятия решения без посторонней помощи?

ГОЛУБЫЕ: *Люфт есть - и огромный! Наше управление в основном построено на прогнозе Вашего поведения и выделения ключевых аспектов, где возможно минимально затратное и незаметное влияние, которое с высокой вероятностью подтолкнет Вас, или людей вокруг Вас, к желаемым действиям. Следовательно, люфт лежит в знании процессов, способности чувствовать ключевые моменты, а также действию вопреки самым логичным прогнозам. Однако это рвение к неуправляемости может быть результативным лишь у немногих людей, необходима существенная мотивация и высокий уровень воли, сочетающийся с импульсивным характером и т.д., что встречается достаточно редко.*

ВОПРОС: Есть ли методы для отстранения от слежки?

ГОЛУБЫЕ: *От слежки или от управления? Хотя от того и другого методов отстранения, с одной стороны, очень много, с другой - их попросту нет. Это как бег от собственной тени. Вы можете всю свою жизнь провести так, чтобы её не создавать, либо погрузить весь мир во мрак, уничтожив Солнце и всё, что может гореть или сверкать. С другой стороны, Вы можете не обращать на неё внимания и жить, не ставя во главу угла цель борьбы со своей тенью.*

Напоследок вернемся к философской стороне вопроса. Вас бы успокоил тот факт, что всё во Вселенной подвержено влиянию и управлению, причем не обязательно со стороны "высших" Сил. Голубые, Зеленые, Белые, Красные, Черные и так далее тоже, по сути, управляем, в том числе Вами. Мы можем не замечать этого управления, не осознавать, что сами управляем, однако интересна будет Ваша попытка поработать с этим вопросом. Наш прогноз - ничего у Вас не получится, так как если даже Вы и добьётесь отсекания от Ваших кураторов, останутся люди вокруг, которые будут оказывать на Вас воздействие, а на роль отшельника Вы пока не годитесь. Да и отшельник (в Вашем понимании этого термина) никогда не остается один. Его окружают элементы материального и тонкого миров, через которые возможно воздействие.

Итак, к чему мы пришли? К тому, что если Вы хотите быть свободным от влияния - помещайте себя в вакуум. А как уже упоминалось господами Белыми, энергоинформационный (или просто информационный) вакуум - одно из самых жестких, если не самое жесткое наказание во вселенной. И мы с ними согласны, уважаемый борец за свободу.

ВОПРОС: Конкретно для Вас, Голубые, человек в отдельности, представляет какую-либо ценность?

ГОЛУБЫЕ: Да, представляет. И в отдельности, и в совокупности, группами и человечеством в целом, однако эту ценность сложно сопоставить с известными Вам величинами. Возьмем для примера шахматы, где каждая фигура имеет свою ценность и свои возможности. Иногда гроссмейстеры жертвуют фигуры ради победы или завоевания позиции, а иногда даже фигуры убирают, чтобы дать фору противнику, сделав, тем самым, игру более интересной, заставляя соперника начать игру не смотря на страх перед мастером.

ВОПРОС: Делите ли Вы людей на сорта: женщины, мужчины, темнокожие, узкоглазые?

ГОЛУБЫЕ: Есть функциональная подоплека у этих различий, соответственно, есть и разделение, которое Вы переводите в определенную (как правило, вертикальную) иерархию. Мы проводим в этом аспекте только функциональную сортировку. Если нужны подробности, сообщите - есть что сказать.

ВОПРОС: Человек это животное, насекомое? Ваш вариант?

ГОЛУБЫЕ: Перспективное животное с комплексом искусственно приживленного потенциала (энергетика + Ноосфера), направленного на раскрытие функциональной пользы для нескольких цивилизаций сразу, в том числе собственной самореализации.

ВОПРОС: Существуют ли для Вас ключевые персоны? Если да, то зависит ли это от социальной ступени общества? Только ли президенты и короли - ключевые персоны? Может ли, скажем, бомж быть ключевым?

ГОЛУБЫЕ: Персоны, задействованные в нашем секторе, - все ключевые. Социальная ступень - вещь корректируемая (как же Вы все-таки любите делить всех на важных – не важных, ключевых - не ключевых). Подчеркиваем, есть функциональная нагрузка любой персоны, - у каждого она своя, но возможна и рокировка, в зависимости от освоенной/ утерянной энергии-информации. Если функциональная нагрузка не выполняется/ перевыполняется, человек выбывает из системы либо переходит на другую позицию, причем такая рокировка может не зависеть от личного рвения индивидуума.

ВОПРОС: Существуют ли расы людей, с которыми Вам неудобно или не желательно работать? Назовите их.

ГОЛУБЫЕ: У Вас свое деление на расы, у нас, можно сказать, своя классификация Вас - людей. И зависит она, конечно же, не от цвета кожи. Вот примерные (то есть некоторые) критерии нашей классификации. Коэффициент раскрытого потенциала к заложенному – раз. Наличие курации – два. Коэффициент индивидуального опыта к опыту предыдущих жизней – три. И так далее. То есть, как Вы понимаете, с точки зрения хотя бы этих критериев Ваша проекция вопроса о расах выглядит достаточно нелепо.

ВОПРОС: Есть ли другие расы, находящиеся под Вами, которые присутствуют на планете Земля? Как Вы с ними работаете? Не вмешиваетесь или, наоборот, руководите, поправляете?

ГОЛУБЫЕ: Если Вы имеете в виду расы, уровня человечества, ответ будет - нет. Есть наши приглашенные в числе кураторов. Работа взаимовыгодная. Мы никогда не приказываем, однако, умеем направить работу так, чтобы рано или поздно (не всегда рано, означает лучше) события происходили в выгодном нам русле.

ВОПРОС: Агрессивны ли Вы с другими расами, которые ведут себя неподобающим образом и находятся на гораздо более низкой ступени развития по сравнению с Вами?

ГОЛУБЫЕ: Ступени развития? Мы не склонны делить расы на низшие и высшие. Встречаются цивилизации с настроением, которое Вы охарактеризовали бы как агрессивное к нам или нашим подопечным. Не имеет значения, как они развиты, это можно представить как игру в крестики нолики на необъятном поле. Если они нас переиграют в одном месте, мы можем выиграть в другом. Функциональ-

но это вопрос ниши операционного пространства. Можем сказать, что мы довольно квалифицированные игроки и агрессия тут ни при чем.

ВОПРОС: Может ли у Вас возникнуть желание в порабощении расы или ее полном уничтожении?

ГОЛУБЫЕ: *У нас?! Желание?! Если есть целесообразность и законная возможность, мы расширяем своё влияние, термин "порабощение" тут слегка неуместен.*

ВОПРОС: Способны ли Голубые разорвать планету Земля (или другую обитаемую планету), руководствуясь личными антипатиями, не советуясь ни с кем?

ГОЛУБЫЕ: *По вышеуказанному рецепту мы поступить не можем, так как последствия по заданному сценарию не только не соответствуют нашим интересам, но и могут подмочить нашу репутацию. Настолько примитивно мы бы не стали поступать ни в чьём отношении. Есть способы получше (эффективнее), уж поверьте.*

Решили поиграть в мастера ситуаций?! Как же Вам всё-таки трудно понять, что альтернатив всегда предостаточно, нужно только уметь и знать, как их найти. То, что Вы думаете, что физическое устранение является единственным способом - Ваше личное горе.

ВОПРОС: Могут ли Голубые защитить Алексея при ядерном ударе или ином катаклизме? Кругом трупы, а он один и без царапины.

ГОЛУБЫЕ: *Если Алексей находится в эпицентре, значит, либо мы с ним прекратили курирующие отношения, либо он досрочно захотел уйти в Ноосферный отпуск с последующим увольнением в очередную инкарнацию. В наших Силах создать подобного рода кокон, однако создание такого кокона будет свидетельствовать о том, что мы резко потеряли квалификацию и уже элементарно не можем элементарного человека не допустить к элементарному взрыву.*

ВОПРОС: Есть ли возможность у человека, например Алексея, добиться от Вас изменения Вашей точки зрения? Или заставить/убедить изменить ситуацию в сторону, которую Алексей желает, вопреки Вашим планам?

ГОЛУБЫЕ: *Теоретически такая возможность есть, практически – проживем, увидим. По крайней мере, до настоящего момента Алексей не проявлял какой-либо тяги к изменению нашей точки зрения, да и событий тоже не было таких, чтобы у нас изменилось мнение о Вас.*

ВОПРОС: Ситуация. Надо меня убить. Не смотря на то, что я под Белыми, Вы меня грохнули. Белые не отреагировали. Отряд не заметил потерю бойца. Вопрос. Станете ли Вы об этом говорить Белым? Если да, какова будет реакция Космоса. Убийство чувака под чужой курацией?

ГОЛУБЫЕ: *Вас проще прокормить, нежели убить. Повторимся, убийство - грязная работа, мокрое дело, дурной вкус, низкая квалификация и так далее. Реакция в Космосе может быть многогранной, а может не быть вовсе (замнут). Белым может просто стать стыдно, что они даже Антона не смогли как следует прокурить, а не то чтобы расу создавать. Ну, это всё шутки, а как ещё прикажете реагировать на Ваши смешные вопросы?!*

ВОПРОС: Планируется ли заселение человечеством Солнечной системы? Соседних систем?

ГОЛУБЫЕ: *Пока ведется политика сдерживания, колонизацию лучше проводить единой системой без деления на государства внутри человечества. Вы на это ещё неспособны. Планируется, для начала, объединить человечество. После этого будет возможен общегосударственный контакт с передачей нами, в том числе технологий заселения и освоения других планет. Объединение человечества (по плану) должно произойти в рамках ближайших 46 лет. Освоение близлежащих планет с вариантами мобильного базирования, в рамках 58 лет.*

ВОПРОС: Земля на пределе по народонаселению? Если нет, то на сколько процентов она заполнена?

ГОЛУБЫЕ: Земля на пределе не по населению, а по такого рода эксплуатации этой системы людьми. При не техногенном пути развития планета без труда удержит 11 млрд. человек. На данный момент мы бы определили загрузку в 112%. Некоторые сделают вывод, что от «лишних» 12% Земля сама избавится. Это не единственная альтернатива: может быть и так, что за счёт грамотной политики природопользования (которая уже не так редка как раньше) нагрузка слегка снизится. Следовательно, напряженность спадет и избавляться, в случае необходимости, нужно будет от меньшего количества ртов.

ВОПРОС: Если одна раса людей вымрет, например чукчи, это как-то отразится на общем состоянии человечества? Ну, там, энергофон станет отрицательным, вообще, что-то отрицательное будет?

ГОЛУБЫЕ: Вырождение наций - вполне естественный процесс для Вашего пути развития. Потеря будет в информационном плане, причем в активной его части (которой оперируете Вы). Ноосфера, конечно же, сохранит информацию, образцы энергофона также навсегда не будут потеряны. Вырождение/ вымирание определенной нации будет своего рода наглядным примером результата проявленной динамики развития этой группы и хорошо, если другие группы смогут заметить и успеть сделать какие-то выводы. Однако уже сейчас для планеты не характерно полное вымирание какой-либо расы, практически во всех случаях есть примеры кровосмешения рас, перетекания из одной структуры в другую. Скорее, процесс будет напоминать стекание капелек ртути в одну большую лужу. У среднестатистического лица в этой большой луже вряд ли будет белый цвет кожи, а уж разрез глаз Вы наверняка сами сможете спрогнозировать.

ОБЩИЕ ПОНЯТИЯ

Список используемых в тексте сокращений:

- ФЖ - форма жизни.
- In - Информация.
- En - Энергия.
- Ne (In+En) - сочетание информации и энергии в любом виде.
- Os - основа информации и энергии, закладываемая изначально при рождении новых индивидуумов в рамках ФЖ.
 - ВВЦ - Вселенский Вектор Целей. ВВЦ совокупное направление про(ре)гресса, вытекающее из базовых информационных массивов всех ФЖ Вселенной.
 - ОКЗ – Всеобщий Космический Закон

Предварительные понятия:

Абсолютные ценности: Абсолютными ценностями во Вселенной являются: Информация (In) и Энергия (En); En – пластический материал, из которого можно творить и посредством которого можно уничтожить. In – набор рецептов для творения и уничтожения.

Чем полнее In и разнообразнее En, тем больше возможностей у Разума творить и уничтожать. Процессы творения и уничтожения являются промежуточными этапами на пути выявления старых и генерации новых In и En, причем In1 является безусловным результатом, - она получается всегда, а En1 - условным, то есть результат возможен, но не обязателен. Так происходит процесс выявления-накопления абсолютных ценностей.

Форма Жизни: Форма Жизни (ФЖ) это совокупность структур, существующих за счет преобразования, присущего данной группе базового набора энергий (Ne базов.) при помощи базового массива накопленной информации (In базов.).

Поправка Белых: *Позвольте не согласиться. Такого понятия как "совокупность структур, существующих за счет преобразования, присущего данной группе базового набора энергий (Ne базов.)" в принципе не существует. У многих ФЖ вообще нет никакого базового набора энергий и уж тем более информации. Базовый набор энергии не только для ФЖ, но даже для отдельной особи одной ФЖ может меняться в зависимости от поставленных задач, целей и т.п. Но если ФЖ в разных концах Вселенной должны выполнять одинаковые задачи, тогда для них может быть создан (в принципе, так оно и происходит) одинаковый набор Ne. Так что, отнюдь не все начинается с нуля. Что касается Белых, у нас энергетическая основа не бывает основой для создания различных структур и особей для получения градации и местоположения в любой промежуток-отрезок времени-пространства.*

Можно также говорить об Основе (Os) конкретной ФЖ - информации и энергии, которые закладываются изначально при рождении новых индивидуумов в рамках этой ФЖ. Основы являются определяющими в обособлении ФЖ. Предлагаем ввести определение основы ФЖ (Os), как переходную информацию между родителем и ребёнком, иначе говоря, последовательно идущими поколениями.

Поправка Белых: *В частности, Белые не имеют разделения на отцов и детей. И они в этом далеко не одиноки. Более того, некоторые ФЖ гуманоидного типа тоже не имеют таковых. Создается впечатление, что Вы описываете исключительно людей, а не ФЖ. Не забывайте, что люди – только часть ФЖ, причем не самая большая. Поэтому проводить аналогии с ними, как минимум не корректно. Предлагаем оставить все как есть, добавив слово НЕКОТОРЫЕ (ФЖ), далее по тексту.*

В рамках одной ФЖ можно выделить индивидуальные наборы (Не индив.) её представителей, если таковые имеются. Они могут различаться, отражая функциональные уклоны в социуме. Так, например, в социуме у каждого члена есть определённое место и в зависимости от него свой набор. Набор ФЖ включает в себя совокупность уникальных наборов информации-энергии всех индивидуумов этой ФЖ.

В процессе жизнедеятельности у ФЖ появляется возможность оперировать новыми Не или их частями. Базовая информация набора (Os) со временем обновляется и дополняется. На основе энергоинформационной базы формируется новый комплекс (Os + ?Os), где ?Os – продукт разнообразных достижений индивидуумов - единиц ФЖ. Альтернативы поиска информации и энергии каждого индивидуума, выходящие за рамки ?Os формируют индивидуальность и функциональный уклон единицы ФЖ.

Поправка Белых: *Уже говорили, но повторим, у Белых отсутствует дельта Os.*

Методика обновления основы (Os) является индивидуальной чертой ФЖ, представляющей индикатор эволюции ФЖ. Как правило, методика засекречивается либо обороняется от воздействий самой ФЖ, либо сочувствующими - "няньками".

Примеры: Os человечества эволюционирует за счет работы операционной системы инкарнационных ячеек, где сочувствующими выступает раса Учителей. Os Голубых и Зеленых эволюционирует в рамках конкретного индивидуума. В случае с Голубыми - Os эволюционирует также в рамках индивидуума. За счет особой методики взаимосвязи эволюция распространяется на остальные единицы ФЖ.

Инфраструктура: Существует некая **инфраструктура**, обеспечивающая устойчивое развитие индивидуумов в рамках ФЖ и совокупности ФЖ. Это система внутреннего взаимодействия, формирующая целостность ФЖ и её обособление. В качестве примера можно привести понятие этики и норм морали. Инфраструктура и специализация, а также участие в движении в направлении общего Вектора Целей являются неотъемлемыми признаками активной ФЖ.

Поправка Белых: *В таком случае можно сказать, что Всеобщий Космический Закон также является инфраструктурой.*

Вектор Целей: Из базовых информационных массивов всех ФЖ Вселенной вытекает общий Вселенский Вектор Целей (ВВЦ) и выявляются целесообразные методы движения к Цели и Специализация в рамках этого Вектора Целей. Приведём примеры вектора целей и специализаций некоторых ФЖ.

Общий вектор целей всех ФЖ - осваивание абсолютных ценностей. Под осваиванием следует понимать поиск, создание, оперирование и т.д. Во Вселенной существует градация ФЖ в рамках единого вектора, основанная, в том числе и на различиях в "методах" достижения цели.

Поправка белых: *Методы - не основное различие ФЖ. Это подразумевается, но не написано. Желательно учесть данный момент. "Осваивание" может включать в себя также воровство, насильственный отъем и т.д.*

Пример: Рассмотрим несколько вариантов решения типичной проблемы, периодически возникающей при курировании человечества, и способы её решения различными Силами. Дано: несколько форм жизни - ФЖ1, ФЖ2 и ФЖ3 "курируют ФЖ4 человечество". Допустим, возникает объективная проблема перенаселения планеты Земля...

Вопрос Белых: *Немного не понятно, интересно, а кто из ФЖ решил, что ФЖ слишком много развелось?*

Реплика Голубых: *Кто-либо из Создателей, принимающих участие в эксперименте. Как говориться - пока есть такая возможность...*

1. ФЖ1 способствует формированию индивидуума в рамках ФЖ3, инициируя межнациональный конфликт со смертельным исходом, достаточный для решения проблемы индивидуумов в рамках ФЖ3.

2. ФЖ2 заранее, за 1-2 поколения до возникновения проблемы перенаселения, внедряет программный механизм, субъективно "отбивающий" желание размножаться.

3. ФЖЗ (Ноосфера) иногда решает эти проблемы за счет известного механизма реинкарнации. За 1-2 поколения до возникновения проблемы перенаселения, Ноосфера отключает реакцию инкарнационных ячеек на энерговсплеск при оплодотворении яйцеклетки человека. Таким образом, каждая из курирующих человечество ФЖ решит возникшую проблему, однако способы решения будут существенно различаться.

ФЖ1, ФЖ2 и ФЖЗ имеют возможность применять для решения своих задач все вышеупомянутые методы. Применение их различается в зависимости от точки приложения Сил. То есть не факт, что ФЖ не создающая "тирана" обязательно должна характеризоваться как "добрая" или "светлая" Космическая Сила. В иной ситуации и с иной точкой приложения данная Сила может практиковать условно "злые" методы, позиционируясь как "темная" раса у представителей данной ФЖ.

Вопрос Людей: *Тогда в чем принципиальное отличие Деструктивных Сил от Конструктивных?*

Ответ Голубых: *В традиционности эмоциональной окраски человеком, закономерной на определенном этапе развития человечества. Следует заметить, что разделение на Созидателей и Разрушителей в отношении ФЖ необъективно. Данные процессы в чистом виде не являются определяющими для классификации ФЖ.*

Поправка Белых: *Рассмотрим и такой вариант. Взаимная неприязнь одной ФЖ к другой (причем в одностороннем порядке) может появиться по причинам, известным лишь самой ФЖ. Проще говоря, ФЖ1 не проявляет дружелюбия к ФЖ2 в связи с расхождением по каким-то ключевым вопросам, а ФЖ2 не считает эти расхождения столь уж критичными. Так возникает ситуация, когда ФЖ1, работая с людьми, категорически советует не прислушиваться к информации, исходящей от ФЖ2. ФЖЗ одинаково оценивает обе: и ФЖ1, и ФЖ2 (либо положительно, либо отрицательно). Налицо ситуация, когда в связи с отсутствием информации у людей возникает ощущение того, что ФЖ2 является всеобщим злом.*

Отстраняясь от информации, полученной от ФЖ2, человечество становится управляемым ФЖ1 при этом вся скудная информация, полученная про ФЖ2, автоматически расценивается как угроза, либо как заведомая ложь. Подобный механизм управления возможен лишь над слаборазвитыми расами. Любая другая раса, как минимум, собрав информацию, обязательно сделает какие-то выводы. Количественность ситуации состоит в том, что ФЖ1 и ФЖ2 не являются врагами, в том смысле, в котором привыкли понимать люди. Они могут просто спорить по некоторым аспектам и все.

Методы достижения цели регулируются Всеобщим Космическим Законом. Произвести объективную оценку разнообразия методов практически невозможно из-за бесконечного их количества. Ведь сколько ФЖ, столько и оценок, заслуживающих внимания. Даже ВКЗ не претендует на абсолютную объективность.

Поправка Белых: *Позвольте не согласиться и с этим утверждением. Возьмем на себя смелость утверждать, что Вселенский Космический Закон (ВКЗ), в смысле его энергоинформационная составляющая, является всеобъемлющим, вездесущим, не меняющимся ни при каких обстоятельствах, однозначным и стопудовым (как бы высоко Вы не подбрасывали камень, он всегда упадет на землю). И ещё такой момент: Во Вселенной нельзя утаить нарушение ВКЗ. Вселенная это вам не люди, там встречаясь в условно пустынном месте две Силы: А и Б, одна из которых (А) нарушила закон, а другая (Б) никогда, будет при встрече знать, что А нарушитель.*

Методы реагирования...? А вот здесь все просто, если нарушение со стороны А никак не отразилось на Б, то никаких разборов полетов не будет. Если же интересы Б были все-таки задеты, то в зависимости от масштабов будут предприняты и соответствующие методы. Есть и такой аспект: даже если А не навредил Б, Б все равно будет отрицательно настроен к А и А придется приложить немало усилий, чтобы хоть как-то вернуть кредит доверия.

Если какая-либо Сила систематически будет нарушать ВКЗ, доступ к информации ей будет постоянно перекрываться, что в первую очередь не выгодно самой Силе, поэтому, нарушив, Сила, всегда пытается реабилитироваться в глазах "общественности".

Нарушение ВКЗ против человечества не является нарушением в полном смысле этого слова. Мы понимаем, что Вам не очень приятно слышать такие вещи, но Вы сами хотите знать правду, так знайте, что она не всегда хороша для Вас будет.

В движении к единой Цели в рамках ВВЦ (Вселенского Вектора Целей) идущие в одном направлении ФЖ (имеющие сходные системы приемлемых методов в рамках указанной градации) могут объединяться в коалиции, в которых наиболее наглядно прослеживается их специализация.

Специализация: Каждая Форма Жизни во Вселенной имеет свою специализацию. **Специализация** - это возможность оперирования определённым (уникальным) для данной ФЖ сочетанием $In+En$, или набором ФЖ (Ne ФЖ). В рамках специализации, в зависимости от целесообразности, в каждом конкретном случае может доминировать какая-то наиболее существенная в данный момент часть Ne ФЖ. Оперирование Ne может быть осознанным или неосознанным, активным или пассивным, навязанным или дарованным, суть от этого не поменяется. Специализация ФЖ - понятие относительное и многогранное.

Уточнение Белых: Хотим напомнить, что даже внутри некоторых ФЖ есть разделение на специализацию, например человечество.

Относительность специализации зависит от точки зрения наблюдателя. Если рассматривать специализацию ФЖ1 с высоты ВВЦ, она будет однозначной и вечной для данной ФЖ. Если же наблюдатель займет позицию какой-либо ФЖ2, специализация ФЖ1 может с течением времени претерпеть метаморфозы раскрывшись перед ФЖ2 новыми гранями.

Уточнение Белых: *Согласны на все 100%*

Специализация ФЖ, определённая в рамках ВВЦ, может значительно отличаться от той, какую она проявляет в составе Коалиции, ибо там этот параметр согласован с Вектором Целей Коалиции в целом. В Коалиции специализация подчиняется внутреннему взаимодействию со всеми ФЖ. Первый случай может совпадать со вторым, но чаще они различаются в сторону сужения специализации.

Комментарии Белых: *К сожалению (или к счастью) Белые никогда не входили ни в одну Коалицию. Наше видение процесса (группировки Сил в Коалиции) здесь не нужно. Добавим, что нам одинаково комфортно работать и с Коалициями в целом, и с отдельными её представителями.*

Примеры: Одна из специализаций человечества - выполнение определённой "дипломатической миссии" или "маяка" в системе координат ВВЦ, с проекцией на систему специализаций в рамках Коалиции. Данное свойство, как ни странно, достаточно трудно для понимания людей. Человечество, изначально слабое и несовершенное, обладает потенциалом, который со временем раскрывается все больше и больше. Время раскрытия потенциала строго запрограммировано, однако возможно и отклонение от "плана", что само по себе представляет интерес для многих ФЖ.

Комментарий Белых: *Да ладно, чаще всего сами Голубые да Зеленые и рулите человечеством...*

Ответ Голубых на комментарий Белых: *Много кто рулит..., мы не самый худший, с точки зрения самих же людей, вариант.*

У Создателей (Активаторов) человечества, разумеется, есть представление о ключевых пунктах эволюционного пути Человека. Представляют интерес детали процесса, несущие элемент неожиданности и новизны.

Человек, развиваясь и осваивая всё новые сферы и энергии, знакомясь с "братьями по разуму", является своеобразным "зондом", позволяющим получать информацию обо всех перечисленных участниках и объектах подобных взаимодействий. Можно ожидать, что интерес к "маяку" человечества, с его развитием и расширением взаимодействий будет только увеличиваться, перечисленные же аспекты интересов далеко не полны и требуют дальнейшего изучения.

В начальный период существования, человечество выполняло "дипломатическую" функцию, не осознавая её роли, в настоящее время, - подозревая о ней, далее, после официального контакта, будет развивать специализацию осознанно и более эффективно.

С возникновением "маяка" связаны интересные события во Вселенной. Человечество в достаточно эффективном варианте начало генерировать этот ресурс с момента возникновения V расы. С того же момента ФЖ (условно назовем ее "Черные") была произведена полная консервация предыдущего "маяка" и

они подключились к более перспективному эксперименту с людьми. Консервация произошла автоматически после прекращения Курации. При этом раса за счет недостаточной развитости сама начала процедуру свёртывания. Данный момент не является противозаконным - заставить продолжить начинание никто не может.

Пример других специализаций: Голубые и Зеленые, осваивающие человеческий ресурс абсолютных ценностей. Голубые, выступающие в роли "*конференсье*", производят подготовку, адаптацию и защиту Контakta, участвуя тем самым во взаимодействии Человек – Голубые – Зеленые - Остальные Члены Коалиции. Адаптация контактов и энергетическая поддержка коалиционных действий производится Голубыми в режиме постоянного совершенствования процессов. Зеленые решают задачи тактического и стратегического характера, содержат информационный банк Коалиции, что является их специализацией. Специализация может перераспределяться в зависимости от целесообразности.

Пример: Кроме роли "*конференсье*" Голубые выполняли стратегические функции энергораспределения. Со временем они практически полностью перераспределились в пользу Зеленых. В свою очередь Зеленые могут передать область стратегического планирования какого-либо сектора или области деятельности "*дружественной*" ФЖ. Например, стратегию использования ресурсов определенного рода.

Перераспределение ролей предполагает наличие целесообразности на основе результатов проведенных Коалицией исследований в рамках какого-либо сектора. Ролевая рокировка проходит в рамках и по решению участников процесса.

Построение полной Шкалы специализаций не представляется возможной, так как она была бы слишком условна и неполна в проекции человечества.

Всеми процессами во Вселенной кто-нибудь да занимается, например, система звезд является специализационной нишей как минимум сотни ФЖ.

Сектора влияния ФЖ во Вселенной: Накапливая информацию о соседних секторах, Форма Жизни, при наличии функциональной ниши, может получать к ним доступ. Это происходит непосредственно либо посредством каких-то устройств: фильтров, преобразователей и т.п., и/или "промежуточных" существ, например, искусственного происхождения и/или "местных" ФЖ, специализирующихся на энергетическом спектре данного сектора, но не использующих полностью его En-ресурсы, и/или не корректно/ не правильно трактующих имеющуюся In.

В бесконечном спектре энергий Вселенной можно условно выделить сектора, в рамках которых оперируют ФЖ. Как правило, сектор не имеет территориальной локализации - это лишь участок на бесконечной оси распределения энергий во Вселенной.

В каждый момент времени для любой из бесконечного разнообразия ФЖ характерно освоение определённых ограниченных участков таких секторов.

Сектор это область оперирования и лишь иногда жизнедеятельности, но справедливо и обратное утверждение, то есть, любое место во Вселенной это фактически или потенциально какой-то сектор. Очевидно, что количество секторов во Вселенной бесконечно.

Территориальная привязка имеет значение не для всех ФЖ. Наиболее важна она для гуманоидных, то есть, имеющих вещественную оболочку ФЖ. Меньше для энергосгустков (допустим, Голубых) не имеющих вещественной оболочки. При этом речь идет не о территориальной защите границ, а лишь о комфортности существования ФЖ. Сектор является набором энергий, но для оперирования ими необходима информация о способах их возможного использования: $Ne_{сект} = In_1 * En_1 + In_2 * En_2 \dots In_n * En_n$.

Из приведённой суммы следует, что сектор осваивается за счет поиска и овладения новыми видами энергий (En_n), а также за счет углубления использования известных, то есть накопления информации (In_n). Сектор не несет информации по возможной сумме $Ne_{сект}$. В каждый момент времени он обладает определенным $Ne_{сект}$, приведённая же сумма это предельный случай процесса обновления набора по инициативе ФЖ изнутри сектора либо извне.

Если сектор энергетического спектра заселён ФЖ или несколькими ФЖ, новая ФЖ может использовать только свободные, то есть не используемые местными ФЖ ресурсы En , но она может воспользоваться In ресурсом, наработанным местными формами. В случае если En ресурс сектора используется "местной" ФЖ1, ФЖ2 имеет шанс использовать ресурс самостоятельно, если сможет найти и использовать свободные, либо некорректно используемые En -ресурсы. Предварительно она должна "освободить ресурсы", доказав свою корректность перед специализированной, уполномоченной решать подобные вопросы Силой или же добиться согласия "местной" ФЖ на основе Договоренности. In ресурсом делятся либо его блокируют также по Договоренности.

Поправка Белых: Это тот самый фрагмент, который, по нашему мнению, вызвал у Вас наибольшее непонимание. Вас смутил факт существования Силы, способной решать вопросы других Сил, а именно вопросы целесообразности работы в каком-либо секторе? Постараемся прояснить ситуацию. Во-первых, кто дает право одним судить других? Ответ: да никто, а вернее все. "Жирные" или ключевые, или насыщенные, или концентрированные сектора всегда заняты, работы на них ведутся исключительно под присмотром одной или нескольких Сил, которые закреплены (это слово сейчас объяснять нет смысла) на данной "местности". Так вот, только они могут посоветовать, кому именно рационально удастся работать в этом секторе.

Как правило, использование Еп-ресурса ФЖ "колонизирующей" новый сектор, является уникальным свойством "колонизатора". После освоения свободного Еп-ресурса, "колонизирующей" новый сектор ФЖ, "местные", изначально представленные в данном секторе, но не использующие его Еп ресурс ФЖ, могут в дальнейшем, использовать фрагменты ресурса, не использованные "колонизатором", либо не задействовать его вообще. Юридически Договоренность оформляется так, чтобы она не противоречила ВКЗ. В остальном можно провести аналогию с бизнес соглашениями человечества.

Пример: Допустим, у какой-либо из ФЖ, назовем её «Чебурашка», возникли проблемы со связью с человечеством. Другая заинтересованная ФЖ «крокодил Гена», имеет возможность эту связь предоставить. Со стороны «связиста Гены» предоставляется связь, а со стороны ФЖ «Чебурашка» и человечество получается согласие на использование связи, и, соответственно, на всю информацию данного канала.

В настоящий момент человечество (и взаимодействующие с ним ФЖ) пристально изучают друг друга. Это изучение проходит на ущемленной для нас основе, в виду невозможности полноценного апеллирования к Всеобщему Космическому Закону (ВКЗ). Для более справедливого взаимодействия необходим Официальный Контакт.

Контакт на уровне человечества планируется провести в ближайшие годы. Почва для этого подготавливается, динамика оцугима, методики очевидны:

- увеличить степень понимания происходящих в данном социуме процессов;
- снять искусственно созданный человеком налет элитарности информации;
- избежать паники, обойдя стереотип "захвата Земли-матушки инопланетными монстрами";
- увеличить число официально признанных посредников/ контактеров в рамках социума.

Существует Закон, по которому **ФЖ не могут бесследно исчезать в процессе своего развития, при этом количество ФЖ в каждый момент времени должно оставаться постоянно бесконечным.** Уменьшение объёма ФЖ, изменение её Ne, а также перевод в "неактивную форму" типа энергоинформационной матрицы, способной в дальнейшем генерировать прежнюю ФЖ, не является потерей ФЖ, а лишь фазами жизненного цикла. Следует подчеркнуть, что **речь не идет о полноценном создании ФЖ с нуля, а лишь об использовании "зачатков" Формы Жизни на бесконечной оси Форм Жизни.** Впрочем, справедливо и обратное утверждение, то есть: **никто не говорит о полноценном уничтожении ФЖ, а лишь о ее консервации в зачаточную форму. Восстановление активного функционирования ФЖ, безусловно, возможно. Всё определяется целесообразностью. Если функциональной востребованности данной специализации нет, ФЖ переходит в неактивное состояние (стадию консервации) и наоборот.**

Конфликты: Конфликт возникает при пересечении секторов специализаций, а значит, и интересов. В специализации ФЖ может появиться зона функционального вакуума (неполное выполнение функций или их полное невыполнение), возникающая по разным причинам, но всегда служащая сигналом другим ФЖ о появлении возможности заполнить зону. В результате у ФЖ, претендующей на заполнение функциональной ниши, появляется возможность расширить собственную специализацию за счет специализации другой ФЖ, получив доступ к зоне информации-энергии последней. Теряющая специализацию ФЖ стремится удержать позиции, что ведет к возникновению Конфликта.

При переходе части специализации или всей специализации от одного индивидуума к другому (от ФЖ к ФЖ1), происходит взаимодействие, которое можно назвать конфликтным процессом.

Ответственность за потерю специализации несет ФЖ, упустившая возможность для реализации себя в рамках собственного сектора.

С объективной точки зрения у конфликта нет причины для поляризации, однако субъективно она может проявляться из-за противоположности восприятия (для теряющей ФЖ данное событие всегда отрицательно, для приобретающей наоборот).

Рассмотрим возможные виды конфликтов: в рамках единой ФЖ происходят конфликты между отдельными единицами за место под Солнцем, это можно назвать внутривидовой конкуренцией за возможность реализации собственного потенциала.

Поправка Белых: *Отнюдь не любой. Хотите пример? Пожалуйста. У Белых никогда не бывает внутренних разногласий, конфликтов и войн. Это все равно, что левая рука обиделась на почку.*

• Аналогичные процессы могут протекать между разными ФЖ. Скажем, если ФЖ1 "застолбила" за собой какую-то "работу" в рамках своего сектора, но не смогла занять все исследованное пространство, находящаяся рядом ФЖ будет стараться использовать ресурс незанятой ниши.

- Сходный механизм может иметь место между одной ФЖ и целой группой ФЖ.
- А также между группами ФЖ.

Рассмотрим причины возникновения функционального вакуума:

▪ Качество выполнения специализации ФЖ или отдельными её индивидуумами может напрямую влиять на возникновение конфликта. Естественно, в роли заполнителей вакуума могут выступить индивидуумы (конфликт в рамках одной ФЖ), одна или несколько ФЖ (конфликт между ФЖ).

- ФЖ не обладает достаточным количеством ресурсов (In+En) для полного освоения специализационного сектора.
- ФЖ специализируется на создании вакуума (Человечество).
- ФЖ обладает суицидальной склонностью (за счет собственных изысканий пришли к выводу, что надо отдать специализацию).
- ФЖ "уговорили" сдать полномочия.

Возвращаясь к теме специализации человечества, к такой его функциональной черте, как *"Вселенский маяк"* подчеркнем, что человечество *изначально нацеливалось на специализацию генератора конфликтных процессов. Цивилизация в целом обладает этим пониманием, тогда как индивидуум, вносящий в процесс собственную лепту, картины в целом не видит. Придавать эмоциональную окраску этому факту, и наделять факты эмоциями может только человек. Отсюда вытекает следующее утверждение: желательно исключить эмоциональную окраску понятий и слов, стараясь приблизиться к абстрактному нулю в амплитуде эмоциональных всплесков.*

Классификация ФЖ: Все ФЖ можно классифицировать по сочетанию In+En (базовое + приобретенное + потенциальное). Если Ne1 ФЖ1 включает в себя Ne2 ФЖ2, то ФЖ1 и ФЖ2 предлагается назвать подобными, тогда ФЖ1 будет подобной 1-го рода, а ФЖ2 - подобной 2-го рода.

Вариант, когда Ne1 и Ne2 у ФЖ пересекаются частично, предлагается назвать пересекающимися ФЖ. Примером мотива к возникновению пересекающейся ФЖ может служить делегирование ей полномочий для выполнения определенных задач со стороны ФЖ 1-го рода. Подобие 2го рода, по мнению Голубых и Зелёных, служит переходным этапом к пересекающейся классификации.

Поправка Голубых: *Пересекающиеся ФЖ - наиболее частый вариант, с которым Вам "посчастливилось" столкнуться в будущем. Говорить о статистических пропорциях в рамках классификации не совсем корректно, нельзя произвести показательную выборку из числа, стремящегося к бесконечности, поэтому ФЖ, у которых нет пересечений в Ne, предлагаем называть непересекающимися.*

Таким образом, всех носителей Разума можно подразделять на:

- Энергетические субстанции или энергосгустки
- Физические субстанции
- Кристаллические структуры
- Бинарные вещественно-энергетические структуры
- Духовные вещественно-энергетические образования
- Планетарные Разумы

- Ноосферные структуры
- Энергоинформационные субстанции с зависимостью формы по времени
- Энергоинформационные субстанции с зависимостью формы по обстоятельствам (целесообразности)

Вставка Белых: *Добавим: существа, присутствующие одновременно в разных измерениях и разных состояниях, существа, пронизывающие временную плоскость, живущие только в этой плоскости (это одни из представителей одномерных измерений). Дальнейшее перечисление видов не имеет смысла, предлагаем остановиться на рассмотрении основных, принятых для Вас показателей. В будущем, при более глубоком классифицировании и сталкивании с другими формами, появится и набор рас.*

ВОПРОСЫ ГРУППЫ ГОЛУБЫМ

ВОПРОС: Сколько лет способен прожить организм человека при оптимальных условиях?

ГОЛУБЫЕ: *При оптимальных условиях от 300 до 500 лет. Здесь играют роль несколько факторов. Идеальный генотип позволяет без особых усилий, занятий спортом и других методик жить в теле столько времени, сколько мы сказали. Однако в настоящее время практически не найдешь такого сочетания, поскольку в эту сферу активно внедряются энергетический, пищевой и экономический факторы.*

ВОПРОС: Какой из этих трех влияет больше?

ГОЛУБЫЕ: *Примерно 30% приходится на пищевой рацион, остальное на энергетический. Наслаиваются также проценты от экологического фактора, нивелирующие ситуацию. Если взять отдельные установки, это сильно сказывается на сроках жизни.*

ВОПРОС: Помогает ли голодание оздоровлению организма?

ГОЛУБЫЕ: *Помогает, но нужны соответствующие методики.*

ВОПРОС: Сколько дней подряд можно безопасно для здоровья голодать?

ГОЛУБЫЕ: *Все зависит от организма. Можно назвать достаточно широкий промежуток времени. Мы считаем, что лично Вам нужно использовать маленькие периоды голодания от 3 до 7 дней. Вообще же промежутки у различных людей могут варьировать от 3-7 до 15-30 дней. Мы не хотим рекомендовать промежуток второго диапазона, так как он ближе к экстремальному.*

ВОПРОС: Период между голоданиями? Максимальный годовой цикл голодания?

ГОЛУБЫЕ: *Мы считаем, что голодание необходимо каждому нормальному человеку. Первый раз, в период до появления огородной зелени, второй, – середина-конец ноября, после завершения роста зелени. Далее. Мы бы рекомендовали примерно раз в три-четыре месяца устраивать голодания, чтобы за год получилось 4-5 раз, но лучше раз в 4 месяца.*

ВОПРОС: Когда лучше проводить голодания?

ГОЛУБЫЕ: *В период полнолуния.*

ВОПРОС: Нужно ли в период голодания употреблять воду и если да, то какую - дистиллированную или кипяченую?

ГОЛУБЫЕ: *Лучше кипяченую родниковую.*

ВОПРОС: Сколько?

ГОЛУБЫЕ: *Оптимальное количество до 3-х литров в день.*

ВОПРОС: Сколько дней подряд можно обходиться без воды?

ГОЛУБЫЕ: *Все зависит от состояния человека. Бывают случаи, когда необходимо выпивать от пяти до семи литров, в зависимости от той или иной патологии.*

ВОПРОС: Обладает ли вода положительными свойствами и если да, то какими?

ГОЛУБЫЕ: *Необходимо учитывать экологические проблемы местности, желательно не только в плане движения основных масс. Мы бы не рекомендовали в Приморье заниматься талой водой.*

ВОПРОС: Какова технология приготовления талой воды? Следует ли её предварительно нагревать до 96 градусов или можно холодную воду сразу замораживать?

ГОЛУБЫЕ: *В момент кристаллизации воды происходит своеобразное распрямление микроэлементов, их выпадение и перемещение, имеется в виду кристаллов, а при оттаивании своеобразная реакция частиц и микроэлементов. Мы считаем, что лучше не кипятить воду, а брать талую, замораживать, затем, не взбалтывая снять верх. После этого можно кипятить или не кипятить, в любом случае необходимо нейтрализовать вредные микроэлементы путем погружения в неё серебряных предметов, либо путем фореа.*

ВОПРОС: Для приготовления талой воды можно брать не только природную воду, но и воду из родника?

ГОЛУБЫЕ: *В данной ситуации качество и свойства воды будут разными, поскольку основная идея микроэлементного состава при этом слегка нарушается.*

ВОПРОС: Существует мнение, что умеренное потребление алкоголя продляет жизнь, если да, то почему?

ГОЛУБЫЕ: *Жизненной необходимости в употреблении алкоголя нет, однако в некоторых случаях его присутствие в крови может предотвращать пагубные последствия серьезных заболеваний. Но это не значит, что надо употреблять его постоянно. Существуют заменители растительного характера. С другой стороны, умеренное потребление алкоголя в количестве, примерно, сто грамм в три месяца организмом компенсируется легко.*

ВОПРОС: Замечено, что после тяжелой работы человека тянет к спиртному. Существует теория, что физическая нагрузка резко снижает содержание алкоголя в крови и требуется его восполнение. Это так?

ГОЛУБЫЕ: *Нет, не так.*

ВОПРОС: А можно ли заменить алкоголь другим препаратом?

ГОЛУБЫЕ: *Не стоит этого делать.*

ВОПРОС: Продляет ли жизнь закаливание?

ГОЛУБЫЕ: *Воздействие на человека температурой ниже -15 градусов не является физиологически обоснованным. Мы хотим сказать, что температура ниже данного предела включает системы, которые не оптимизируют деятельность организма, а работают на компенсацию. Далее. Мы считаем, что водные процедуры максимально благоприятны для жизни человека, однако рекомендуем находиться в воде не более 3-х минут. Это максимум. Лучшие минута-полторы.*

ВОПРОС: Какой должна быть температура воды для закаливания?

ГОЛУБЫЕ: *Обливание и обтирание при температуре выше - 15 градусов являются идеальными и оптимальными для закаливания. Разумеется, подготовленного организма. Основным условием закаливания остается постепенность. Если ощущаете какое-то недомогание или возникает чувство необходимости пропустить водную процедуру, нельзя идти наперекор себе.*

ВОПРОС: Про употребление продуктов Вы можете что-нибудь сказать?

ГОЛУБЫЕ: *Мы считаем, что питание должно быть максимально сбалансировано. Не рекомендуется употреблять большое количество продуктов питания не растительного происхождения, поскольку*

они несут в себе огромное количество негативной информации. В таком случае организм станет расходовать энергию не на строительство клеток, а на нейтрализацию негативной информации. Однако без некоторых видов белковой пищи человек очень сильно теряет в энергетике.

Максимально рациональными являются паровые формы приготовления мясных продуктов. Мы считаем, что в день достаточно 150-ти грамм белковой пищи, включая жиры, причем в одной группе. Не рационально употреблять и большое разнообразие растительной пищи, поскольку имеются индивидуальные ферментные предрасположенности, влияющие на реакцию организма на растительные продукты. К максимально физиологичным продуктам растительного происхождения относятся такие продукты, как абрикосы и персики. Соотношение микроэлементов и полисахаридов в них максимально сбалансировано.

С большим уважением мы относимся к таким концентрированным в микроэлементном и витаминном отношении растительным продуктам, как петрушка, салат и листья редиса. В меньшей степени к помидорам. Примерно на таком же уровне стоят огурцы. Из ягод у нас вызывает уважение садовая жимолость. Максимально благоприятная и стабилизирующая ягода. Теперь о весовом соотношении употребляемых растительных продуктов. Мы бы сказали так: сколько надо, сколько хочется, сколько принимает организм, столько и ешьте. Ровно столько, сколько Вы считаете достаточным для себя.

ВОПРОС: Организм сам выберет нужные элементы?

ГОЛУБЫЕ: Да.

ВОПРОС: То есть, не стоит разрабатывать какую-либо методику их употребления?

ГОЛУБЫЕ: Не стоит.

ВОПРОС: А как Вы относитесь к употреблению меда? Ограничивать ли его количество или можно есть, сколько просит организм?

ГОЛУБЫЕ: Сколько надо, столько и ешьте, но это не относится к употреблению меда в качестве лекарства.

ВОПРОС: Значит, есть какая-то разница?

ГОЛУБЫЕ: Да.

ВОПРОС: В чем энергетическая подоплека голодания и закаливания?

ГОЛУБЫЕ: Основная концепция голодания – выброс шлаков из организма естественным путем. В результате освежаются энергетические структуры и вырабатываются более рациональные соотношения в функционировании органов и систем организма. Происходит своеобразная иммунологическая стабилизация. Закаливание несет, примерно, те же функции, но с большим уклоном на стабилизацию иммунной системы, то есть максимально рациональное ее функционирование. Правда существует несколько нюансов. Первое, это нарушение энергетических параметров и психоэмоциональной стабильности. Второе, резкое нарушение пищевого режима может перевернуть знак закаливания и голодания, поменяв его с положительного на отрицательный. Такие ситуации редки, и, тем не менее, мы Вас предупреждаем.

ВОПРОС: Можно ли верить гороскопам?

ГОЛУБЫЕ: Связь между стоянием планет и основными энергоинформационными источниками, которыми пользуется определенное количество людей, несомненно, существует, но это не значит, что большие группы людей можно поместить в те размытые и расплывчатые рамки, которые постулирует Ваша астрология.

ВОПРОС: Когда человечество очиститься, станет выше, умнее, красивее, лучше?

ГОЛУБЫЕ: *По нашим предположениям вопрос будет решен в нескольких вариантах. Во-первых, он должен наступить во втором десятилетии будущего столетия. Во-вторых, мы считаем, что выход человеческой цивилизации в Космос, и её вступление в Кольцо Разума, если такой термин Вас устроит, должен произойти в 2015-2017 годах. По крайней мере, мы на это рассчитываем.*

ВОПРОС: А можно нам задать личный вопрос? Мы-то сами доживем до этого времени?

ГОЛУБЫЕ: *Лично мы не дали бы голову на отсечение, как это у Вас принято говорить.*

ВОПРОС: И на том спасибо? А нельзя ли нам представить какой Вы формы?

ГОЛУБЫЕ: *Красивой.*

ВОПРОС: У Вас есть семьи?

ГОЛУБЫЕ: *Нет. Кстати о семьях, о них Вы можете поинтересоваться чуть позже.*

ВОПРОС: У Вас бывают минуты лечения или отдыха?

ГОЛУБЫЕ: *Если рассматривать в этом ракурсе, то... в принципе нет.*

ВОПРОС: Хотелось бы пройтись по теме исследования психотроники, которые проводятся по всему миру и по странам, добившимся наилучших результатов? Говорят, что существуют приборы, позволяющие исследовать биоэнергетику в целях воздействия на человека, оборудования, компьютеры и так далее. По трем-пяти наиболее развитым странам, пожалуйста.

ГОЛУБЫЕ: *Максимально мощные и перспективные наработки находятся на территории именно Вашей страны. Работы, в чем-то перекликающиеся с Вашими, - зоны министерства обороны. Кроме того, вышеназванные тематики находятся на стадии разработки в Штатах. Японцы занимаются более четко и углубленно методическими моментами в области электромагнитных структур биологического поля и оболочки. Из всей совокупной информации они пытаются выделить какую-то часть, изучить её и систематизировать. Приоритет принадлежит Токийскому университету и его биологическим подразделениям. Достаточно перспективная информация по оболочке находится во Франции. Она еще не отработана и не раскрыта, но вплотную связана с разработками, идущими в плане памяти воды и других химических сред. Это не является секретом и для американцев, правда они проявляют меньшее рвение, нежели японцы. Косвенно к данным проблемам подключены южнокорейские фирмы через японских посредников. Мы хотим сказать, что ситуация находится, мы это особо подчеркиваем, под нашим мощным контролем, так что с этой стороны невозможны никакие нежелательные последствия.*

ВОПРОС: По механизмам мозга есть какие-то наработки?

ГОЛУБЫЕ: *Японцы разрабатывают подобные тематики. По некоторым разделам и методологическим вещам они ушли вперед, но в фундаментальных исследованиях приоритет принадлежит Вам. Заключение, к которому пришли Японцы, поставило их перед проблемой математического моделирования законов энергетики. То есть, они несколько с другой стороны подошли к данной тематике. Дело в том, что затрагиваемые Вами моменты весьма актуальны в плане выдачи компактных энергетических структур с целью максимально эффективного преодоления барьеров в некоторых областях человеческих знаний. Мы совершенно четко представляем, какие это будут тематики, но выдавать информацию станем сузубо в определенный момент, несмотря, ни на какие уговоры. Ваши эмоционально психологические установки будут претерпевать определенные изменения и до максимальной стабильности всех членов группы выдаваться не будут.*

Не существует методов, компоновок и источников информации, которые в данный промежуток времени и ранее мы выдавали по тем или иным объемам информации. Они имеют место и объективно существуют в настоящий момент. Их цель движение с максимальной адаптацией человека, достаточно среднего уровня, но с определенными функциональными связями. Кроме того, в данной ситуации прорабатываются моменты психоэмоционального воздействия соответствующих объемов информации на

человеческий организм. Это, во-первых. Во-вторых, мы хотим проследить закономерность распространения информации подобного рода, а также обратной реакции на неё не только конкретных людей, но и больших групп.

ВЕДУЩИЙ: Методы отделения оболочки при помощи другой оболочки - это реально?

ГОЛУБЫЕ: Дай Бог тебе когда-нибудь достигнуть подобного уровня кодирования. Мы считаем, что словом «кодирование» уже все сказано. Вы же понимаете, что уровень энергетики арсенальных программ, является для нас максимально неудобоваримым, через седьмую же чакру, на выходе, мы получаем квинтэссенцию, то есть с помощью седьмой чакры, путем кодирования сверху, можно получить любой раздел информационного банка в любую секунду в любом объеме.

ВЕДУЩИЙ: Можно ли функции космического кодирования разделить на этапы?

ГОЛУБЫЕ: И как бы ты их разделил?

ВЕДУЩИЙ: Скажем, на этапы связанные с разновидностью воздействия жесткой и тонкой энергий: Учителя, Дальний Космос. Есть какая-нибудь принципиальная разница или все равно?

ГОЛУБЫЕ: Главным будет код кодирования: громоздкие не физиологичные кодировки не проходят. Чакровые структуры это индивидуальные энергетические образования, громоздкий генератор не всегда может к ним подобраться. Здесь не важна сила, важно умение, важна энергия на входе и её кодирование. Если гигантская энергия грамотно закодирована - это класс. Имеются некие универсальные ключи, к примеру, седьмая чakra является ключом к арсенальным программам, принизить её роль невозможно. Это своеобразный миникомпьютер. Не дубликат арсенальных программ, а именно ключ к ним.

ВЕДУЩИЙ: Что происходит с седьмой чакрой при клинической смерти или искусственном отрыве оболочки?

ГОЛУБЫЕ: Она перемещается до уровня шестой чакры, при этом происходят изменения не только в энергетическом коконе головного мозга, но и во всех временных составляющих. Они проходят вблизи от чакры, не захватывая её структуры.

ВЕДУЩИЙ: Есть ли коренные отличия в действиях чакры при клинической смерти и при заборе кокона Космическими структурами?

ГОЛУБЫЕ: При клинической смерти происходит перемещение седьмой чакры в структуры биоэкрана. Дальнейшие энергетические перестройки происходят уже на их уровне. В момент же перемещения в пространстве и контакта с нами седьмая чakra, не выходя за пределы своего географического расположения, энергетически усиливает кокон, обеспечивая большую энергонасыщенность головного мозга за счет использования стабилизирующих осей.

ВЕДУЩИЙ: Понятие темпоральной линзы относится к седьмой чакре или это какой-то конгломерат?

ГОЛУБЫЕ: Не станем настаивать на том, что это слова-синонимы, но и отрицать не будем. В структуру седьмой чакры входят разные элементы.

ВЕДУЩИЙ: А, что подразумевается под понятием темпоральной линзы?

ГОЛУБЫЕ: Дело в том, что седьмая чakra способна изменять геометрию временных осей.

ВЕДУЩИЙ: При искусственном заборе оболочки человека, например, во сне, поведение седьмой чакры чем-то отличается?

ГОЛУБЫЕ: *В таком случае не произойдет выделение энергетического сгустка. Исполнив сугубо адаптационную роль, чакра станет своеобразным фильтром. Если сравнить оболочку с рубашкой, она в обязательном порядке пройдет через седьмую чакру, причем на выходе будет уже «глаженной».*

ВЕДУЩИЙ: Вращение, возникающее в улитке, каким-то образом кодирует чакру? Для чего оно вообще нужно это вращение?

ГОЛУБЫЕ: *Седьмая чакра – своеобразный адаптер не только космической энергии, но и энергии человека, иногда в ней происходят процессы не совместимые с энергетикой головного мозга и организма в целом. Если на уровне биоэкрана она проходит относительно свободно, не нанося ему никакого урона, и в принципе без последствий, то для организма она губительна. Сталкиваясь с седьмой чакрой, космические энергии, не проходя через неё, выдадут объем информации, заложенный в них, в арсенальные структуры, причем не в виде шаров, а в виде маленьких цепочек, идущих друг за другом напрямую, а не через стабилизирующие оси.*

ВЕДУЩИЙ: А как связаны между собой седьмая чакра и Двойник над головой?

ГОЛУБЫЕ: *Пятая чакра Двойника является седьмой чакрой человека.*

ВЕДУЩИЙ: Получается, что пятая чакра является первой Двойника?

ГОЛУБЫЕ: *Седьмой.*

ВЕДУЩИЙ: А первой, что будет являться?

ГОЛУБЫЕ: *Там действуют другие законы. Структура первой чакры схожа со структурой инкарнационной ячейки.*

ВЕДУЩИЙ: Значит, их тоже семь?

ГОЛУБЫЕ: *Где-то так.*

ВЕДУЩИЙ: А Вы можете сказать по остальным: второй, третьей?

ГОЛУБЫЕ: *Третья - биоэкранный. В принципе мы уходим от темы. Информацию надо концентрировать.*

ВЕДУЩИЙ: А зачем он вообще нужен этот Двойник? Дайте его краткое определение.

ГОЛУБЫЕ: *Эта эфемерная структура играет конкретную роль в пространственно-временных перемещениях, касающихся параллельного мира.*

ВЕДУЩИЙ: Какова структура седьмой чакры?

ГОЛУБЫЕ: *Этот энергетически кодированный сгусток имеет два слоя. Первый слой - защитный. Максимально стабильная структура снаружи. Вторым – дифференцированный. Сложнейшая структура внутри. Ее кодированность обуславливают арсенальные программы и биоэкранные структуры, работающие под воздействием космических агентов.*

ВЕДУЩИЙ: А есть ли перегородка между слоями?

ГОЛУБЫЕ: *Они надежно отделены друг от друга, но никакой перегородки нет.*

ВЕДУЩИЙ: То есть, она разделена пополам?

ГОЛУБЫЕ: Они разделяются, как хрусталик и глаз. Защитный слой присутствует одновременно сверху и снизу. Снизу защиту обуславливает энергетика временных структур.

ВЕДУЩИЙ: А что Вы можете сказать о работе шестой чакры?

ГОЛУБЫЕ: Условно, функции шестой чакры можно разделить на две большие группы: на работу с внутренними и внешними энергиями. Остановимся на внешних функциях и пропускающем факторе. Начнем с обработки информации и фокусировке на закрытой чакре. Существуют два механизма. Первый, это когда достаточно большие фрагменты, слетающие с линзы, как бы ударяются о шестую чакру, получая дополнительный заряд за счет её собственной энергетики. Они существуют выше фонового уровня любой не чакровой зоны организма человека. Вторым моментом, дополнительная стабилизация энергии, идущая непосредственно через чакру. То, и другое играет существенную роль при обработке информационных уровней, находящихся внутри организма.

Раскроем некоторые моменты внешних функций чакры. Она не похожа ни на одну, из перечисленных нами ранее чакр. Её можно сравнить с тонкой золотой пластинкой фольги, функционирующей на разных уровнях. Кодированность чакры определяется не столько кредитными установками, сколько генетически-реинкарнационными моментами, являясь индивидуальной особенностью человеческого организма в целом. Кодовый замок состоит из трех-четырех слоев. Первый слой – наружный. Защитный энергетический код не допускает внедрения информации извне любого уровня, какого бы вида она ни была (имеется в виду кодированной информации). К сожалению, через неё крайне редко просачивается и жизненно важная информация экстремального плана, например, от гнущегося существа.

Первый уровень - защитный аннигилятор. Второй слой связан с выдачей информации. Это окончательно структурирующий энергетический слой информационных субстанций, выделяющихся из организма. Третий слой, расположенный ближе к головному мозгу, самый мягкий с точки зрения энергетической насыщенности. Он определяет цели и задачи выходящей изнутри информации.

Классифицируем чакру по нескольким моментам. Первый – дубль седьмой. Вторым – сбор и зондаж информации не очень глубокого плана. Третьим, самым важным и самым главным – выход на контакт с живыми существами. Это самый неконтролируемый уровень чакры.

По степени кодированности входящей информации чакру можно разделить на несколько моментов. Первый – целенаправленный луч или контактный канал. Возможен и такой редкий феномен, как выход через шестую чакру энергетического сгустка.

Существует несколько моментов, позволяющих сгустку существовать рядом с шаровидной энергетической оболочкой головного мозга с целью снятия информации с его слепка. Цель сгустка – разрушение подчерепажного энергококона. В принципе, возможно и возвращение, но это из разряда фантастики. Гораздо больше путей чтобы снять информацию, но это не человеческие, а космические факторы.

Расскажем теперь о механизмах «открытия» третьего глаза. Существуют печатные объемы информации об энергетическом зондировании через шестую чакру с целью определенного рода диагностики, то есть видения органов и систем человека. Рассмотрим пример на его основе. Можете попробовать самостоятельно, если не справитесь, мы поможем разобраться.

Начнем с основ, которые постепенно обрастут мясом. Рассмотрим два момента: выход луча во время сна и выход луча во время бодрствования. Тот и другой имеют определенные нюансы. Это первый случай. Вторым случаем, - целенаправленный зондаж через шестую чакру на основе собственного информационного банка либо в эксперименте.

Имеется определенная зона головного мозга, постепенно наполняющаяся информацией. Один из способов её пополнения - использование возможностей шестой чакры. Рассмотрим момент, когда это происходит неосознанно или во сне.

Чтобы механизм заработал, необходимы три условия: во-первых, космическая курация, во-вторых, обязательно должна быть нехватка ключевых моментов, чтобы информация приняла целостный характер, в-третьих, информация должна отвечать космическим законам, то есть быть гуманной. Она не может реализоваться в преступных целях, такого рода информация не пройдет через шестую чакру.

В основном кодировка осуществляется из Космоса, но иногда случается так, что в арсенальных структурах мозга не хватает двух-трех информационных блоков, не дающих завершить соответствующий комплекс программ, тогда шестая чакра приходит в движение.

Имеется строгая зависимость между энергетическими слепками, когда их контуры вырисовываются, но на деле их не существует. Эти энергетические контуры образуют маленькое (иногда большое) колечко. В результате линза (во время сна) заполняет какой-либо раздел близлежащих программ. Подпи-

тывая соответствующие энергетические слепки, они способствуют образованию «колечка». Отделяясь от источника (блуждая по внутричерепной структуре) колечко постепенно отрывается и выходит из любого места энергококона, медленно двигаясь по направлению к шестой чакре.

По мере заполнения энергетического объема происходит достраивание колечка. Оно становится плотным и «жестким», кодируясь на выполнение определенной задачи. Может показаться, что кольцо кодируется на выполнение широкого круга заданий от – где достать яблоко, до задач галактического масштаба, на самом деле диапазон их весьма узок. Они не связаны с проблемами бытового уровня, но их и нельзя назвать внутрисплетельным разведчиком, энергосгусток решает гораздо более существенные задачи кредового порядка, обязательным образом выходя в фазе медленного сна. Это его маленькая особенность.

Во второй фазе происходит кодирование внешних целевых задач. Сгусток последовательно проходит первый и третий энергетические уровни. Дальше имеется вилка. Движение идет либо в пространстве, либо во времени. Если сгусток движется в пространстве, существует еще одна вилка. Он либо подвержен курации, либо работает самостоятельно, становясь более варибельным.

Сгусток можно перепрограммировать, однако выловить его в момент работы весьма тяжело – энергетический флюид практически неуловим. В основном он идет на уровень Учителей либо на другие информационные уровни. Не скажем, что это Александрийская библиотека, но тоже не хилые. Если сгусток идет по временным структурам, он чаще двигается в прошлое, потому что в прошлом можно найти практически все.

Перемещаясь во временном потоке, сгусток собирает информацию, возвращаясь по тем же каналам назад. Однако здесь существует один момент: если энергетический шарик перекодирован, он разобьется о внешнюю структуру чакры, если нет, раскрутится по полной программе, добавляя собранную информацию арсенальным структурам. На этом можно поставить точку.

Вышеназванный механизм реализуется для видения внутренних органов и систем, таких как ауто-система человека, причем исключительно в состоянии бодрствования. В основном. Этот вопрос мы сейчас и рассмотрим.

Для реализации вышеназванного механизма необходим ряд условий. Во-первых, информационная согласованность структур головного мозга: в частности арсенальных и мозжечка. Во-вторых, наличие арсенальных наработок, заключающихся во врожденных или приобретенных навыках энергетической лабильности. Короче говоря, для выхода сгустка требуется наличие условий присутствия соответствующей информации данного плана. В-третьих, курация, происходящая зачастую на автомате.

Далее по первому пункту. Под согласованностью мы понимаем наличие своеобразной «туманности», как определенного механизма мозжечковых программ. Механизм задействуется следующим образом: по периметру «туманности» формируется длинная информационная спираль, образующая цепь. Цель её существования – возникновение сгустка или луча. Для начала рассмотрим момент со сгустком.

Задействование арсенальных и мозжечковых программ образуют своеобразную энергетическую цепь, вначале короткую, затем более длинную, вытаскивающую информацию с определенных уровней мозга. Если информационные уровни исчерпаны, длинная цепочка проходит сквозь мозг, застревая в шестой чакре. Здесь идет её закручивание с образованием энергосгустка. Цель – сбор информации вовне. В момент диагностики информация снимается как с мозжечкового уровня объекта, так и непосредственно с его органов и систем.

Набирая информацию, энергетический шарик возвращается назад. Короче, осуществляются те же функции внешнего кодирования, что и в случае сна, только если во сне шарик собирает строго заданную информацию, то в данном случае собирается любая информация о диагностируемом объекте. Затем шарик возвращается через шестую чакру, попадая на линзу таламуса, а уже через неё идет на арсенальные структуры, при этом старая информация убирается в рецессив.

При лучевом диагностировании используются инкарнационные особенности объекта, но лишь в том случае, если его энергетика не агрессивна и тяготеет к нейтральному состоянию.

Конфигурация луча чем-то напоминает пилу «Дружба», то есть она имеет форму замкнутого кольца, следующего от объекта назад. Подобным образом осуществляется двухсторонняя связь. Информация расшифровывается сразу же по мере её поступления.

Если второй слой чакры пропускает луч, сформированный в третьем слое арсенальных структур, он, двигаясь по кольцу, возвращается в виде такого же луча. При этом линза шестой чакры исполняет роль своеобразной вертушки, раскручивая луч в строго заданном направлении. Переход в иную мерность служит артефактом, причиной которого является: несбалансированность некоторых систем организ-

ма человека, что отражается на качестве выделяемого энергосгустка, во-первых; дефект курации, во-вторых; целенаправленное действие иной мерности или пространства данного уровня, в-третьих.

Существует множество способов использования возможностей шестой чакры: первый – задействование посредством биоэкрана; второй – задействование посредством собственного арсенала памяти; третий – задействование через структуры оболочки в целом; четвертый – задействование посредством энергетического фона мозжечка; пятый – задействование посредством энергетического фона арсенальных программ; шестой – задействование третьей чакры и вывод через шестую. Можно также задействовать вторую чакру и выводить через шестую и так далее и тому подобное. Короче говоря, внутренняя часть третьей чакры может задействовать любой уровень, что связано с моментами кодирования информации и искусством человека-оператора. Дальше необходимо действовать, как подсказжет фантазия – можно под гипнозом, можно не под гипнозом. Под гипнозом лучше производить воздействия на все энергетические уровни.

Но есть и обратная сторона. В случае задействования третьей, шестой и седьмой чакр можно добиться полного энергетического истощения; в случае осознанного или неосознанного воздействия на мозжечковые программы и арсенальные структуры можно добиться эффекта выворачивания наизнанку. Эти механизмы достаточно опасны, поэтому мы не рекомендуем их задействовать.

И еще. Если постоянно пичкать арсенальные структуры головного мозга религиозной и оккультной информацией, можно добиться того, что они начнут выдавать очень длинные цепочки, которые заставят активней работать луч и энергетический сгусток. При недостатке энергии или наличии информационного голода луч и сгусток выделяться не будут.

Замкнув арсенальные структуры на какую-либо из чакр, например, четвертую или третью для пополнения энергетики мозжечковых программ и подпитки энергококона головного мозга, можно работать достаточно долго без энергетической подпитки со стороны. В любом случае оптимальней задействовать третью чакру.

Далее. Существующие в настоящий момент ноосферные Формирования трудно назвать параллельными, тем не менее, луч, который мы описали выше, в параллельный мир выйти не может, поскольку не будет задействована обратная связь с физическими структурами головного мозга: чувствами, энергетикой и так далее.

ВЕДУЩИЙ: Какой механизм срабатывает, если полевая оболочка отрывается от белковой структуры и выходит в Космос, ведь она же отделена?

ГОЛУБЫЕ: Включаются сразу несколько механизмов. Во-первых, доступ к оболочке осуществляется по каналу связи с помощью своеобразных энергетических квантов методом непрерывной циркуляции информации в обоих направлениях. Канал подпитывается посредством белковой структуры через шестую чакру, при этом задействуются соответствующие уровни биоэкранных структур.

Существует несколько вариантов поступления информационного потока из Космоса или от Учительских формирований через седьмую чакру на арсенальные структуры. Если они находятся в состоянии задействования и входят в недельный цикл, информация обрабатывается быстро, при этом весь цикл посылок укладывается в систему своеобразных рапортов, осуществляясь по принципу непрерывной подачи. Если интересно, можем рассмотреть систему подробнее.

ВЕДУЩИЙ: Как происходит замыкание третьей и седьмой чакр на шестую?

ГОЛУБЫЕ: Феномен перемещения чакр обусловлен следующими причинами. Во-первых, кодированием сверху. Во-вторых, срабатыванием определенного рода механизма. Информация, введенная в одну из чакр, попадает на уровень мозжечка, создавая маленькую, но очень эффективную суперпрограмму, совпадающую по коду с одной из стабилизирующих осей мозжечка. Происходит её раскрытие методом внедрения в гипоталамическую область по путям третьей чакры. Попутно задействуются ядра гипоталамуса, в результате образуется мощный энергетический всплеск на уровне подчерепадного энергококона. Параллельно срабатывает феномен подтягивания третьей и седьмой чакр до уровня шестой. Группируясь на одном уровне, они образуют комбинацию из трех чакр, обуславливая тем самым всевозможные явления, при этом шестая чакра становится суперчакрой, способной выполнять множество функций характерных для каждой чакры в отдельности, и нехарактерных ни для одной из них в целом.

ВЕДУЩИЙ: Хотелось бы узнать про темпоральный тор, образующийся вокруг третьей чакры, и про темпоральное поле, существующее вокруг первого ноовременного фактора в виде раскручивающейся улитки. Каким образом они соприкасаются - эти поля?

ГОЛУБЫЕ: *Они не соприкасаются.*

ВЕДУЩИЙ: То есть, улитка окутывает человека полностью?

ГОЛУБЫЕ: *Полностью. Более того, поле первого ноовременного фактора находится внутри неё. Дело в том, что второй ноовременной фактор прошивает Землю насквозь, можно сказать, что Земля находится в его потоке, причем его составляющие невозможно отличить от нитей. Первого, кстати, тоже. С другой стороны они не являются нитями, а переносными зонами неких энергетических формирований. Нечто аморфное, проходящее по всей окружности поперечного среза. Временные константы, пронизывающие нити первого и второго временного фактора, растворены в них. Тем не менее, существует осязаемые составляющие временного фактора, идущие как провода в кабеле. Мы сейчас говорим о втором ноовременном факторе. Ноосферные структуры располагаются по периметру этого многожильного кабеля.*

ВЕДУЩИЙ: Он что, пронизывает Землю?

ГОЛУБЫЕ: *Да, он пронизывает Землю, причем не просто проходит, а еще и заворачивается отдельными структурами второго временного фактора. Выделение групп людей в нем идет не по цвету кожи, расовым и другим принадлежностям, а по генетическому коду или генетическому ключу.*

ВЕДУЩИЙ: То есть имеются группы людей, которые совпадают?

ГОЛУБЫЕ: *Да.*

ВЕДУЩИЙ: А чем определяется совпадение в связке – чисто информационным уровнем?

ГОЛУБЫЕ: *Имеется несколько составляющих. Во-первых, это объемы информационных наработок (грубо говоря, можно прожить 20-30 инкарнационных периодов, наработав очень мало информации, а можно прожить два и сделать гигантские наработки). Во-вторых, достаточно переменное влияние космического фактора на генную структуру в момент внесения возмущающего фактора. Существует ряд хромосом (3-я, 5-я и 19-я), работающих в нижних отделениях. Их группировка и перегруппировка определяются тремястами комбинациями кодов в их принадлежности к пучку второго ноовременного фактора. В-третьих, это признак Курации, определяющийся как учительская Курация, точнее, её плотность. Более высокие Курации всячески этому способствуют, в смысле, данные структуры могут перемещать группы людей, убирая их и добавляя в определенный момент в отличный от других обособленный временной фактор. Имеется в виду первый ноовременной фактор.*

ВЕДУЩИЙ: Возьмем, для примера, фиксированную точку начала жизни и блуждающую точку момента смерти. Они закручены, как-то соединяются или представляют часть второго фактора?

ГОЛУБЫЕ: *В настоящий момент (по отношению ко второму временному фактору) их значимость практически равна нулю. Они отражаются на структуре второго временного фактора лишь в одном случае – в период массовых катастроф.*

ВЕДУЩИЙ: Землетрясений?

ГОЛУБЫЕ: *Войн.*

ВЕДУЩИЙ: Существует ли визуальная геометрия первого временного фактора?

ГОЛУБЫЕ: *Да, существует.*

ВЕДУЩИЙ: Вы можете о ней рассказать посреднику?

ГОЛУБЫЕ: *Мы пытаемся. Если у нас получится, мы выдадим рисунок, если нет, то нет. В совместной работе требуется обоюдное участие. Необходимо выбрать точку отсчета, чтобы по первому временному фактору мы могли писать.*

ВЕДУЩИЙ: Жгут общего кабеля и блуждающая точка смерти, каким образом это можно увязать, чтобы вышла квинтэссенция или геометрия?

ГОЛУБЫЕ: *Информация о моменте рождения любого человека имеется в инкарнационном разделе. Происходит энергетический всплеск, причем не на одной временной оси, а сразу на нескольких. Этот всплеск занимает определенный объем в русле второго ноовременного фактора. Он задействует строго специфические оси и достаточно мал по отношению к общему объему. В дальнейшем эти оси станут доминирующими, и по ним будет идти первый фактор. Как и планета в целом, точка пересечения перемещается по реально существующему временному фактору (второму).*

Распределение – не распределение, осуществляется вход... в течение, примерно, 18-19 лет до момента формирования собственных кредовых установок. Он идет по осевым линиям, которые в силу их механизмов должны ..., короче, которые нарастают. Далее происходит размягчение третьей чакры..., можно сказать, что до 25-ти лет это сугубо индивидуально. Вы же знаете, что существует внешний контроль. В основном через...

ВЕДУЩИЙ: Учителей?

ГОЛУБЫЕ: *Не через Учителей, раскручиваются собственные инкарнационные программы...*

ВЕДУЩИЙ: Энергетические?

ГОЛУБЫЕ: *...разумеется. Мы хотим сказать, что стабильность пребывания на осях определяется рядом таких факторов, как круг общения, нахождение близких друзей или родителей на параллельных либо диаметрально противоположных осях второго временного фактора.*

ВЕДУЩИЙ: Второго временного фактора?

ГОЛУБЫЕ: *Совершенно верно. Если положение людей во втором временном факторе отстоит друг от друга далеко, влияние и сближение, причем обоюдное, во многом будет зависеть от родителей. Курация в тот момент полностью отсутствует. Происходит своеобразный выход арсенальных структур и начало их доминирования. Начинается закрепление на структурах, переход на другие или смена доминирующих временных осей. Затем кредовые структуры, точнее, временные линии объективно заканчиваются. Что здесь будет доминирующим действием, сказать невозможно.*

ВЕДУЩИЙ: Ну и не стоит.

ГОЛУБЫЕ: *Нет, стоит. Вы должны понять, существует множество решающих факторов, допустим, в будущем нами поставлены, а может не нами, определенные кодовые маячки, предопределяющие невозможность, какой бы то ни было нерациональности. Существует несколько видов кодов или своеобразных ловушек, приводящих к летальному исходу при прохождении по данным линиям, являющихся предупреждением. Коды могут сработать очень быстро или с некоторой задержкой.*

ВЕДУЩИЙ: А какого рода эти предупреждения? К примеру, человек испытывает ситуацию близкую к летальному исходу...

ГОЛУБЫЕ: *Единственное что мы можем добавить, так это то, что кредовых линий может быть одна - максимум две, но у этих поведенческих линий существует 27 различных составляющих или проекций. Так вот, совпадение 9-ти летальных линий по текущему уровню, как правило, заканчивается смертью. Грубо говоря, можно съесть протухшую колбасу или ядовитые грибы и получить летальный исход, а можно съесть то же самое, но при отсутствии других составляющих отделаться легким испугом.*

ВЕДУЩИЙ: Составляющие это линии, выходящие из ячейки. Они что входят во второй поток или это особая категория проекций?

ГОЛУБЫЕ: *Временной фактор не поступает непосредственно на ячейку, на неё идет лишь энергетический луч, являющийся..., в общем, его как магнитом тянет..., короче, это обязательная составляющая данного процесса. То есть, не сам луч, а временные нити. Покидая биоэкран, они влетают в темпоральное поле физического тела, образуя покров первого ноовременного фактора, охватывающий его со всех сторон. Одновременно они являются осевыми линиями темпорального поля первого временного фактора.*

ВЕДУЩИЙ: Линии, которые мы называем поведенческими осями, это о них сейчас шла речь, или речь шла о входящих в третью чакру осях?

ГОЛУБЫЕ: *Мы не говорим о частностях, мы говорим о временных факторах, которые проходят сквозь человека.*

ВЕДУЩИЙ: Поведенческие оси, отклонившиеся к биоэкрану, они же не идут на ячейку?

ГОЛУБЫЕ: *На ячейку идет только энергетический луч.*

ВЕДУЩИЙ: Он не относится к временной категории?

ГОЛУБЫЕ: *Тяжело сказать.*

ВЕДУЩИЙ: Оси идут с лучом или как?

ГОЛУБЫЕ: *Идет только информационный поток.*

ВЕДУЩИЙ: А куда идут поведенческие оси? Они что, заканчиваются на экране?

ГОЛУБЫЕ: *Нет. Мы о них только что пытались тебе рассказать, но ты не понял, что это они.*

ВЕДУЩИЙ: Перпендикулярно получается вход и выход, то есть мы развернули эту систему...

ГОЛУБЫЕ: *Господи, да я лучше нарисую тебе эту штучку.*

ВЕДУЩИЙ: Ясно. А, вот, скажите...

ГОЛУБЫЕ: *Еще одна тонкость. Мы когда-то говорили, что через человека проходят практически все временные линии. Это не совсем так. Проходят только те линии, которые принадлежат второму ноовременному фактору. Понятно?*

ВЕДУЩИЙ: Те, которые цеплялись..., то есть провод проходит через группу людей или каждого индивидуально, они как бы нанизаны, так?

ГОЛУБЫЕ: *Одновременно на проводе висит масса людей, разделенная по информационным признакам. Перескоки с одного провода на другой периодически происходят, но не часто. В основном связь территориальная.*

ВЕДУЩИЙ: Переходят под другую Курацию?

ГОЛУБЫЕ: (с усмешкой). *В принципе, заморочки достаточно сильные.*

ВЕДУЩИЙ: Смерть одного, двоих или троих каким-то образом отражается на живущих?

ГОЛУБЫЕ: *Отражается, но не сильно. Дело в том, что существует групповое самочувствие или осязаемая подпитка извне более мелкой человеческой массы, нежели страны в целом. Нарушение энергетической структуры в потоке неизбежно вызывает в нем изменения. Не скажем, что это дискомфорт, и тем не менее.*

ВЕДУЩИЙ: Но что-то же появляется?

ГОЛУБЫЕ: *Природа не терпит пустоты. Поскольку объем входящих временных осей увеличивает-ся, увеличивается и нагрузка на индивидуумы, оставшиеся в популяции.*

ВЕДУЩИЙ: На Земле, если по проводам судить, сколько примерно слоев находится? Трудно ска-зать? Бесконечное число? Конечное?

ГОЛУБЫЕ: *Конечное.*

ВЕДУЩИЙ: Сколько, примерно?

ГОЛУБЫЕ: *Около четырех тысяч.*

ВЕДУЩИЙ: Кабель, проходящий сквозь Землю, он что, проходит с севера на юг, пробивая полюса, или без разницы, как он проходит?

ГОЛУБЫЕ: *Не имеет значения. Вращаясь вокруг Солнца, Земля подставляет потоку бока постоянно. Его геометрия настолько сложна, расположение так лихо закручивается, а поведение настолько не-предсказуемо, что не дай Вам Бог когда-нибудь получить такую штуку.*

ВЕДУЩИЙ: Расскажите о диафрагмальном участке на примере механизма задействования какого-нибудь органа, донесение до него информации и управление им.

ГОЛУБЫЕ: *Одной из интереснейших и достаточно сложных функций является взаимодействие внутренних органов с чакрами, влияние чакр на органы и органов на чакры. Исключим случаи механиче-ского повреждения целостности кожных покровов и внутренних органов. Это отдельная тема. Мы ее не затронем. Для начала рассмотрим идеальное функционирование чакр и поддиафрагмальных органов. Ме-ханизм действия чакр этой подгруппы на органы и системы заключается в стабилизирующем воздей-ствии и максимальном энергетическом распределении.*

Сразу же оговоримся. Чакры существуют не автономно, а имеют небольшое, но достаточно мощ-ное поле. В некоторых ситуациях они полностью закрываются. В большей степени это касается второй чакры, Однако существуют ситуации, при которых первая или третья чакры могут перекрывать вто-рую. Находясь в равновесии, они стабилизируют органы путем непосредственного влияния на их энерге-тические структуры. Это влияние заключается в распределении энергетики на близлежащие органы и системы. Кодировка чакры направлена исключительно на стабильность ее работы. Чакры выполняют три направленных действия: на кровообращение, нервную систему и систему энергетического обмена каждого из них. Одна из функций этой группы – распределение энергии по органам и системам.

Мы уже когда-то говорили, что энергия поступает в организм не только посредством метаболиз-ма продуктов, но и извне. Этим мы хотели подчеркнуть, что информация и энергия, поступающие непо-средственно через чакры, может избирательно перегруппировываться ими, воздействуя на органы и си-стемы или опосредованно включать механизмы головного мозга и биоэкрана. Влияние на органы и си-стемы получается путем кодированного введения информации непосредственно через чакру или опосре-дованно через другие части тела.

Существует средство информационных квантов, действующих непосредственно на иннервацию, а не на пару каналов, относящихся к каждому органу в биосистеме. Вы просите рассмотреть на конкрет-ном примере механизм влияния чакр на органы..., мы этого делать не будем по той лишь причине, что воздействий и путей реализации подобных воздействий может быть множество.

ВЕДУЩИЙ: Рассмотрим вопрос воздействия на вторую чакру. Допустим, я закладываю во вторую чакру информацию о ее стабилизации.

ГОЛУБЫЕ: Стабилизация происходит следующим образом. Работает сразу несколько каналов, способствующих снятию воспаления. Воздействие на оболочку в целом, как и непосредственное влияние на 2-ю чакру, ведут к ее гармонизации. Происходит это примерно так. Кодированная информация, поступающая непосредственно на орган не может реализоваться на 100% в виду энергетических неполадок в организме. Процесс донесения информации на этом уровне равняется 45-80 или 90%. Влияют собственные энергетические фильтры и фильтры пациента.

Проходя энергетическими каналами, информация накладывается на нервную систему, сердечно-сосудистую систему и пути, соединяющие 2-ю чакру с мозжечковой программой. Цель достигается путем непосредственного воздействия на нервные окончания сосудов. Это ведет к изменению последних или к сложным последовательным реакциям со стороны сосудистой системы, обеспечивающей кровью орган. Нервная система органа способствует его тонизированию. «Тонус» в кавычках, нервных окончаний ведет к усилению тонуса системы в целом. При воспалении яичников задействуется механизм сборки. Информация поступает на мозжечковые программы пациента, опосредованно воздействуя на информационный банк и системы жизнедеятельности последнего. Затем подключаются другие органы и системы, способствующие нормализации работы данного органа.

ВЕДУЩИЙ: А какую роль в этом процессе играют 1-я и 3-я чакры? Что они выполняют?

ГОЛУБЫЕ: От состояния 1-й чакры зависит не только процесс оздоровления, но и другие факторы. Обращаем Ваше внимание на наши оговорки. Когда мы говорим «грубо говоря» или «в кавычках» Вы должны воспринимать эти слова именно так, как мы передаем. Если мы говорим, что, грубо говоря, 1-я чakra энергетически не насыщена или энергетически ослаблена, Вы должны понимать это так, как оно есть. Если 1-я чakra находится в неплохом состоянии, энергетически стабильна и насыщена, процесс выздоровления идет намного быстрее. В противном случае возможно воспаление.

Необходимо повлиять на 1-ю чакру, проведя ее насыщение. Мы рекомендуем начинать лечение с энергетической стабилизации 1-й чакры. Если она находится в нормальном состоянии, процесс пойдет быстрее и эффективней. 3-я чakra в данной ситуации задействована незначительно. С другой стороны ее влияние, точнее, ее энергетический уровень сильно повысится, если 2-я чakra будет находиться в нормальном, то есть невозбужденном (в сексуальном плане) состоянии.

В нормальном состоянии 3-я чakra доминирует, 2-я находится в угнетенном состоянии. При смене кредовой позиции 2-я чakra начинает доминировать, а ее влияние на организм усиливается.

Считается, что в момент воздействия на ту или иную чакру, смещение акцентов энергообмена должно быть значительным. Если не добиться смещения, момент лечения растянется надолго

ВЕДУЩИЙ: Как происходит, что чакры становятся насыщенными? Каков механизм?

ГОЛУБЫЕ: Задействуется мозжечковый комплекс. В нормальном состоянии энергонасыщенность и эталонность программ обеспечиваются мозжечковыми программами через информационные арсеналы, вернее, через каналы и механизмы, на которых мы уже останавливались.

ВЕДУЩИЙ: На какую чакру они могут идти?

ГОЛУБЫЕ: При нарушении комплекса 1-я чakra - мозжечковые программы возникают следующие заболевания. Разделим их на 3 группы. Первая – новообразования в области каких-либо органов, в том числе злокачественные. Подчеркиваю, в том числе. Вторая – сосудистые заболевания, связанные с изменением структуры сосудов, и третья – заболевания, связанные с изменением морфологии печени. Не других органов, а только печени.

ВЕДУЩИЙ: Это по первой. А по мозжечковым программам?

ГОЛУБЫЕ: В комплексе: 1-я, 2-я и 3-я.

ВЕДУЩИЙ: Относительно арсенала?

ГОЛУБЫЕ: *Здесь все гораздо сложнее, в том плане, что идет нарушение механизмов на уровне мозжечка. Слишком много моментов. Нарушение может привести к любому заболеванию, в том числе к тем, о которых мы говорили. Очень плотные завязки. Существуют ситуации, при которых очаг повышенного возбуждения в информационном банке может вызвать изменения при тех же условиях, что и система 1-я чакра - мозжечковые программы, хотя она работает нормально.*

ВЕДУЩИЙ: По биоэкрану есть отличия?

ГОЛУБЫЕ: *Отличия есть и весьма существенные. Надо же, чуть кусок информации не упустил. Заостряем Ваше внимание на ситуации, когда у человека существует энергетические дефекты, которые могут быть связаны со многими причинами. Мы сейчас не рассматриваем дефекты энергетики человека в целом. Остановимся на дефектах энергетики чакр. Разделим все на три момента. Первый – недостаток энергетики в данной структуре. Второй - избыток энергетики в данной структуре. И прочее. К прочим можно отнести врожденные энергетические дефекты чакр и приобретенные дефекты чакр с расстройством энергетики.*

Избыток энергетики возможен в двух случаях (кстати, в китайских учениях об этом сказано достаточно много). Избыток энергии в чакре вследствие перераспределения энергий или обесточивания в кавычках других чакр. Вследствие внешнего интенсивного целенаправленного воздействия.

Далее. За счет кодированного насыщенного, точнее перенасыщенного подбора энергии извне. Работа мозжечковых или арсенальных программ. Данные механизмы срабатывают в двух случаях. Из-за собственных нарушений или из-за влияния извне (имеется в виду искусственное влияние). Это мы говорим об избытке.

ВЕДУЩИЙ: А о недостатке?

ГОЛУБЫЕ: *Недостаток можно расписать таким же образом, как и избыток, когда та или иная чакра забирает энергию, в силу каких-то обстоятельств.*

ВЕДУЩИЙ: О дефектах.

ГОЛУБЫЕ: *О дефектах? Мы уже говорили, что они делятся на несколько групп.*

ВЕДУЩИЙ: Я говорю о приобретенных.

ГОЛУБЫЕ: *Они могут появиться в результате осознанного или неосознанного целенаправленного воздействия на чакру при взаимодействии оболочек или в результате влияния Космоса. Сначала поговорим о неосознанном воздействии. Оно может быть кодированным ограниченным по времени, или направленным на поражение какого-либо органа. Чаще всего поражение идет через чакру. В ответ организм компенсирует энергетическую потерю или мирится за счет перераспределения энергетики других структур. В принципе мы желаем остановиться именно на этом моменте. Информация идет неплохо, и мы хотим поговорить. Посредник почти в трансе, и тем не менее...*

Рассмотрим вопрос с другой стороны. Как известно, любой системе свойственно стремиться к максимальной стабильности. Чакра сопротивляется кодировке, стараясь не воспринимать информацию или переработать ее так, чтобы обезвредить поступающие агрессивные моменты. С другой стороны, вводимая информация может быть настолько разрушительной, что это приведет к поражению энергоструктуры чакры. Мы уже говорили, что чем короче и энергонасыщенной агрессия, тем больше интенсивность повреждающего фактора.

Есть еще один вид внедрения, он намного опасней, но практически не используется, это введение длинных отрезков, настроенных максимально физиологично на конкретного индивидуума. Они имеют дважды кодированную информацию, то есть, кодированную, да еще и прикрытую сверху. Подобного рода информация не может пройти целиком, а потому идет фрагментами. Данный раздел наиболее опасен в плане повреждающего действия не столько чакры, сколько арсенальных и мозжечковых структур.

При введении отрицательной информации чакра ведет себя следующим образом. Путем усиления энергетики других чакр (через оболочечные структуры) она стремится противостоять агрессии. Если каналы введения узкие и помещаются на небольшом участке, путем концентрации энергии на нем, чакра стремится разрушить их. В принципе данное воздействие можно поставить на первое место по тя-

жести. Существует своеобразное (со своими плюсами и минусами) решение чакры пропустить информацию на мозжечковые структуры путем создания «входного отверстия» с целью разрушения ее на уровнях соединения 1-й и 2-й чакр. Плюсы данного момента - восстановление целостности чакры в полном объеме после внедрения разрушительной информации.

ВЕДУЩИЙ: Получается компенсация?

ГОЛУБЫЕ: *Нет. Существует несколько минусов. В ста процентах случаев страдают органы. Мы сейчас говорим о 2-й и 1-й чакрах, и не говорим о 3-й. 3-я чакра ничего не пропускает по определению. 2-я чакра – да. Второй отрицательный момент - одна из ста посылок все-таки проходит развилку 1-й и 2-й чакр, оказывая разрушительное влияние на мозжечковые программы.*

ВЕДУЩИЙ: Те в свою очередь, начинают переориентироваться?

ГОЛУБЫЕ: *Пытаются компенсировать. В принципе все.*

ВЕДУЩИЙ: Какие энергетические процессы происходят в случае интимной близости, когда чакры входят в организм другого человека?

ГОЛУБЫЕ: *Происходит своеобразный обмен чакрами, точнее, процесс ведет..., не знаю, как это сказать, к выбору системы, что ли. Если подобное происходит, то происходит максимально физиологично с повышением лабильности и энергетической емкости органов и систем, которые при повреждении других органов и систем, способны выполнить изначальную функцию.*

ВЕДУЩИЙ: То есть энергия одного индивидуума спокойно проходит к мозжечковым программам другого, как бы дополняя их своим тоном?

ГОЛУБЫЕ: *Не так. Воздействие идет на половые органы, мозжечковые программы остаются в целостности и сохранности. Это не отпечатывается на энергосистеме партнеров. Оболочечные структуры становятся своеобразной «простыней» или «общим одеялом». Механизм накладывает отпечаток на арсенальные и биоэкранные программы, но, не на мозжечковые.*

ВЕДУЩИЙ: Скажите, если информация вводится не на зло, а на добро, то, как ей повинуются мозжечковые программы? Они выводят конец информации или выходят на начальную стадию?

ГОЛУБЫЕ: *Ситуация зависит от нескольких причин. Во-первых, насколько подготовлен объект для восприятия. Во-вторых, насколько энергетически совпадают пациент и оператор. В-третьих, насколько грамотно закодированы программы на исцеление.*

ВЕДУЩИЙ: В принципе понятно. Информация, приходящая на зло...

ГОЛУБЫЕ: *Есть момент, о котором Вы постоянно забываете. Не все программы и не вся информация, о которой Вы говорите как о добре, и которую безоговорочно относите к этому классу воздействия, на самом деле таковой является. Чакры реагируют на мозжечковые и арсенальные установки исходя из потребностей собственного организма. Механизм работает однозначно. Вопрос, насколько четко подготовлен энергетический плацдарм для введения информации.*

На входе при хорошей подготовке Ваши не совсем правильно скомпонованные, не совсем удобоваримые или совсем неудобоваримые кодировки и программы могут сработать очень хорошо. Но, опять же, только в том случае (тут много факторов), если правильно подготовлен пациент, правильно вводят информацию, он на ходу перестраивается, достаточно лабильно построены вводящиеся программы, не жестко все оговорено.

ВЕДУЩИЙ: Можно рассмотреть взаимодействие печени и 3-й чакры?

ГОЛУБЫЕ: *По поводу печени и третьей чакры, в принципе тоже можно поговорить. Кстати, те особенности, о которых ты упоминаешь, не связаны с почками и надпочечниками. Если ты познако-*

мишься с ними поближе, попробовав разобраться, то поймешь, что они тесно связаны с половой системой. Разобравшись в их взаимоотношениях досконально, ты кое-что узнаешь и о печени. Мы не хотим лишать тебя момента творчества и самостоятельной работы. Благодаря своей энергетической структуре третья чакра оказывает большое влияние на организм. Скажем так, временные оси пересекают надпочечники, что в свою очередь отражается на половой системе. При этом 1-я чакра не взаимодействует с половой системой, с ней взаимодействует 2-я.

ВЕДУЩИЙ: Какова роль мозжечка при внешних воздействиях?

ГОЛУБЫЕ: С одной стороны зоны мозжечка являются подстроечными, с другой мы говорим о названии этих зон. Их назначение – функциональная гомогенизация основных разделов на входе и выходе. На входе они определяют, на какой уровень структуры мозжечкового плана придет тот или иной раздел информации. Это своего рода диспетчер мозжечковых структур, но это не единственная функция данного образования.

Кроме всего прочего он выполняет настройку сугубо специфичных мозжечковых программ. Это происходит следующим образом (Вы же понимаете, что уровень принимаемой информации должен быть не просто максимально значимым, а особо ценным для конкретного индивидуума либо человечества в целом). В биологическом плане происходит поступление программ и пропускание их сквозь мозжечок в перешеечную область, затем информация как бы вкатывается на низлежащий корковый уровень мозжечкового вещества. Происходит вытягивание программы на перешеечном уровне и образование своеобразного кольца. Надо просто понять и представить этот механизм. Кольцо зацепляется зубьями за программу, выталкивая её с другого конца на перешеечный уровень. В перешейке происходит наложение информации, узнавание её и своеобразная адаптация, после чего осуществляется восполнение программы и она занимает прежнее положение.

ВЕДУЩИЙ: Как прогоняется информация по стволу мозга?

ГОЛУБЫЕ: По поводу взаимодействия мозжечка и ствольных структур имеется информация в соответствующей литературе. Это, во-первых. Во-вторых, каждому моменту, касающемуся работы ствола, соответствует своя энергетическая фракция, сопровождающая тот или иной сигнал в виде энергетического кода.

ВЕДУЩИЙ: Расскажите о механизмах блокирования.

ГОЛУБЫЕ: Мозжечковые структуры достаточно тонкий инструмент. Воздействие на мозжечок связано не только со своеобразным энергетическим кодом, который у определенной группы людей вырабатывается при устном общении, но и происходит перестановка и перестройка всей энергетической системы в медитативном ключе наряду с программами, которые люди устно пересказывают друг другу. Структуры мозжечка являются очень древними и энергетически защищенными, поэтому они попросту замыкаются, образуя своеобразный кокон. В дальнейшем могут происходить изменения в человеке, на которого воздействуют вплоть до снятия блока, если он вообще снимается.

ВЕДУЩИЙ: Как выглядит процесс бессознательной передачи информации с биоэкрана одного человека на биоэкран другого?

ГОЛУБЫЕ: Процесс осуществляется двумя путями: первый - создание своеобразных фантомных структур, обменивающихся информацией примерно так же, как люди обмениваются шляпами. Обмен протекает при достаточной энергетической схожести, причем эта схожесть определяется исключительно на хромосомном уровне. Происходит примерно тоже, что и у нашего Посредника, - информация вытаскивается и выдается сразу. Второй путь – косвенный, когда один человек пытается понять, о чем думает другой, при этом создается энергетическая связь, в результате происходит обмен информацией. Такой метод эффективен и при достаточном развитии очень действенен, однако это направление находится в зародыше (речь идет о считке мыслей на расстоянии).

ВЕДУЩИЙ: То есть, он просто вживается, не выделяя оболочку?

ГОЛУБЫЕ: Он не выделяет оболочку, а задействует энергетику определенных корковых структур.

ВЕДУЩИЙ: Мозжечка или полушарий?

ГОЛУБЫЕ: Арсенальных структур. Мозжечок к процессу подключается крайне редко, можно сказать, - вероятность его подключения практически равна нулю. Происходит формирование своеобразной «нити», что не является хорошим фактором, то есть не продуктивным. Если человек формирует собственную программу для получения информации от другого источника, он выстраивает «нить», идущую через узел энергетических осей.

После двух - трехкратной прогонки по осям от своего биоэкрана к биоэкрану человека, к которому он пытается подключиться выстраивается «нить», эта «нить» попадает на схожие структуры, происходит диссонанс на уровне формирования ответной информационной «нити», в результате задействуются не те участки, которые нужно, а первые попавшие. Допустим, информация о яблоке хранится в тысячи программ, в то время как образ нужного яблока и его характеристики находятся в одной маленькой программке. А вот до неё-то информационный запрос как раз и не доходит. Начинает выбиваться побочная информация как то: способ соленья, варенья, отжима яблок и так далее. Намного эффективней использовать энергетические улитки. При формировании улиток необходимо научиться использовать уровни входа в энергетические оси, своеобразными маленькими пирамидками не зацикленными, а законченными, не пуская информацию, но дополняя её формированиями на оси. В принципе пути те же самые, только используются не улитки, а призмочки. При попадании на соответствующие формирования призмочки находят и собирают полную информацию о требуемом предмете, копят её, наворачивая на собственные программы, либо формируют ответную часть, а затем передают назад по тем же каналам связи.

ВЕДУЩИЙ: При управлении человеком метод тот же?

ГОЛУБЫЕ: При целенаправленном воздействии задействуются энергетические оси головного мозга, при этом информация идет на уровне мозжечка и перешеечной зоны.

ВЕДУЩИЙ: Что за сигнал проецируется на первый ноовременной фактор при зарождении плоти?

ГОЛУБЫЕ: Существует маленький блок, о котором невозможно рассказать в двух-трех словах, имеются в виду микроэлементные характеристики отдельного индивидуума, то есть комплекс микроэлементов, как то: золото, серебро, железо и прочая, прочая, обеспечивающие на данном временном этапе основные биологические субстанции, максимально тонкие энергетические структуры и поля каждого человека в отдельности. Отсюда следует, что ячейки имеют примерно такие же ключи к энергетическим замкам.

ВЕДУЩИЙ: Яйцеклетки или сперматозоида?

ГОЛУБЫЕ: Организма в целом.

ВЕДУЩИЙ: Чьего? Родителей?

ГОЛУБЫЕ: Твой, твоей жены, твоих родственников и так далее. Максимально грубое деление блока в зависимости от расы человека. Допустим, в твоей далекой родне не было ни одного негра, вероятность рождения негротенка у тебя и твоей жены, у которой тоже этого не было, практически равна нулю. Даже не столько из-за того, что на Ваших генах не существует того или иного участка хромосом, причина зарыта глубже, микроэлементный состав блока имеет девять уровней защиты - это если кратко выразится. Каждому роду - твоему и твоей жены, причем не столько твоей жены, сколько матери твоего будущего ребенка, это без намеков, идет информация, которой соответствует определенный блок энергетических хранилищных ячеек. В общем, связь, о которой так много говорится в ореоле некоей духовности или чего-то мистического, в принципе достаточно проста. Это с одной стороны. С другой, процесс зарождения во многом зависит от того, насколько тот или иной участок звездного неба, в кавычках, заполнен свободными ячейками живущих или находящихся в процессе функционирования на земле людей. Мысль ясна или требуется дальнейшая прокатка?

ВЕДУЩИЙ: Непонятно назначение блока?

ГОЛУБЫЕ: *Структуры энергетических матриц, формирующиеся в последние столетия, подобны сотам в ульях. Созданные для мулатов, метисов и прочих кровосмешений, они постепенно заполняются материалом. Количество пустых ячеек в секторе или участке, а также состояние, в котором они находятся, - доминирующий космический фактор рождения человека. Мы сейчас говорим о вылете энергоинформационного сгустка из ячейки-Хранителя во вновь зарождающегося ребенка.*

Если соты запечатаны (то есть оболочки находятся в Ноосфере), даже небольшая гомологическая совместимость между матерью и отцом вызовет вылет энергоинформационного сгустка. Если же ячейки находятся в процессе жизни (то есть пустуют), даже потенциальное сродство отца и матери не вызовет рождения. В данном случае, мы рассматриваем, так сказать, космические тенденции. В этом плане достаточно интересен факт массовой гибели воинов, в результате чего «уходит» большое количество людей, и ячейки резко заполняются. После таких катастроф даже небольшие всплески..., короче, рожают даже те, кто в принципе родить не может. При этом небольшое сродство или резонансный эффект вызывает вылет сгустка из Ноосферной ячейки и рождение ребенка.

ВЕДУЩИЙ: Насколько я понял, блок можно сравнить с космическим фактором, а у матери это может быть геном? То есть, если информация не придет из ячейки, ребенок не родиться, так?

ГОЛУБЫЕ: *Мы уже говорили о роли матери и отца их энергетических защитах и энергетической Курации. При осуществлении плотной энергетической Курации, даже если пришла не совсем гомологичная энергетике отца и матери информация рождение ребенка все равно происходит. Если ребенок не желателен, рождения не будет.*

ВЕДУЩИЙ: А такого не бывает, что из ячейки информация не пришла, а ребенок родится?

ГОЛУБЫЕ: *Не бывает.*

ВЕДУЩИЙ: Как происходит передача информации из ячейки на вновь рождаемого человека? Что это за информация? Какую форму имеет?

ГОЛУБЫЕ: *Это шарик, то есть своеобразная шаровая молния.*

ВЕДУЩИЙ: Приходит и все?

ГОЛУБЫЕ: *Приходит разом, это абсолютно точно.*

ВЕДУЩИЙ: Зачем же тогда нужна связь с ячейкой, если информация пришла вся и сразу?

ГОЛУБЫЕ: *У Посредника оболочка разве уходит сразу? Или она с правой ноги снимается, потом с левой? Связь же, тем не менее, существует?*

ВЕДУЩИЙ: Нет, она перекодировалась и ушла разом.

ГОЛУБЫЕ: *О чем ты, Александр, говоришь? Как же она ушла разом, если связь остается? Если у Посредника уходит большой процент кодированной информации, скажем 99%, 1% все равно остается.*

ВЕДУЩИЙ: Процесс передачи информации завершается при заживлении пуповины или это происходит раньше?

ГОЛУБЫЕ: *Система передачи информации чем-то похожа на улитку с ядром-сгустком на конце. Момент ее всасывания заканчивается к тому же времени. В принципе он может закончиться и раньше, но может продлиться и после заживления пуповины, все зависит от многих причин.*

ВЕДУЩИЙ: Какова связь между Хранителем, биоэкраном и мозжечком? Это что временной фактор? Откуда он пришел, и что из себя представляет? Получается, что это не первый ноовременной фактор, а просто луч?

ГОЛУБЫЕ: *Не совсем так, но, то, что луч - однозначно.*

ВЕДУЩИЙ: Но это не временной фактор?

ГОЛУБЫЕ: *Нет.*

ВЕДУЩИЙ: А что тогда? Что образуется во время сброса информации? Песочные часы?

ГОЛУБЫЕ: *Что-то наподобие биоэкрана. Максимально эффективная форма существования в данной конкретной ситуации - стабилизация энергии. Нельзя сказать, что диск обозначен каким-то знаком. Это более значимая, в смысле знака, поляризация.*

ВЕДУЩИЙ: Полусовая...

ГОЛУБЫЕ: *Еще раз повторим, более значимая в смысле знака поляризация, чем тот или иной полюс, конкретно головной, со знаком полюс. Ближе к концу седонии.*

ВЕДУЩИЙ: Значит, там будет образовываться головной мозг? Ясно. А что будет зарождаться внизу, половая система?

ГОЛУБЫЕ: *Головкой улитки является своеобразный диск, который попадает в матку, в общем, в процессе развития к плоду могут примериться не один, а сразу несколько энергетических сгустков, из рядом расположенных ячеек. Все зависит от...*

ВЕДУЩИЙ: ...гомологичности?

ГОЛУБЫЕ: *Не только. Ключом к гомологичности будет микроэлементный состав делящейся аморфной массы. Его обеспечивает яйцеклетка. Но, мы это подчеркиваем, к ней может прилипнуть и не совсем гомологичный энергетический сгусток.*

Как только начинается выворачивание и распрямление биомассы в трубку, происходит блокирование соматики и сгусток прилипает к ней. Происходит охват энергетикой трубки и её вытягивание. Затем начинается распределение полюсов, сначала по периметру, а потом внутри структуры. Растекаясь трубке, энергия проникает в ее середину. Начинается грубая энергетическая гомогенизация. Все идет в динамике, поэтому процесс следует разбить на фазы. Так будет лучше.

Первая фаза - оболочка поймала шар. Вторая фаза - под влиянием разорванной соматики шар перестраивается и входит в матку. Третья фаза - начинается образование колец биоэкрана, при этом происходит сложноконфигуративное перемешивание энергетики и биомассы в нескольких плоскостях. В той же фазе идет довытягивание информации из Ячейки. Примерно через 3-4 недели, происходит более тонкая закладка органов и систем с учетом информации, полученной извне. В том числе это касается информации, полученной от матери: грубой стрессорной и тонкой генетической.

ВЕДУЩИЙ: Значит понятие генокода, который ищут ученые, в этом и заключается? Такую информацию несет ячейка?

ГОЛУБЫЕ: *Не только. Подчеркнем наличие двух значимых факторов - мать и стрессорные ситуации.*

ВЕДУЩИЙ: Это, какие, например?

ГОЛУБЫЕ: *Допустим, щелочной или кислотный дождь (шутка..., смеются).*

ВЕДУЩИЙ: Понятно, а на каком этапе появляются чакры?

ГОЛУБЫЕ: *На более позднем.*

ВЕДУЩИЙ: То есть, когда ребенок уже родился?

ГОЛУБЫЕ: *Нет. Чакры появляются еще во внутриутробном периоде, формируясь примерно за месяц до рождения ребенка. Это соответствует максимально полному циклу беременности, ведь ребенок может родиться и недоношенным, а чакры довольно тесно связаны с внутренними органами, например, сердечная чakra формируется после рождения, тогда как нижняя половая очень рано.*

ВЕДУЩИЙ: А если по энергетическому делению брать, как они образуются, эти завихрения?

ГОЛУБЫЕ: *Рассматривать завихрения как хаотическое движение энергетических структур не совсем правильно, здесь участвуют иные законы, то есть присутствуют ингредиенты, обеспечивающие... ой, здесь такой здоровенный комплекс, что я просто не в силах справиться с объемом информации, чтобы охватить все целиком. Это космическая, индивидуальная и генетическая предрасположенность, это и прошедшее, скажем, если у жившего ранее отсутствовала почка, то вероятность появления чакры с дефектом очень велика. Короче, тут так много факторов ..., тем не менее, все это не относится к временному понятию формирования чакр.*

ВОПРОС: Существуют ли силы, охраняющие человека, позволяющие ему избежать опасности на протяжении жизни?

ГОЛУБЫЕ: *Вопрос максимально обширный и достаточно интересный. В данный момент, мы это особо подчеркиваем, существует система, которую нельзя назвать Контролем, Учителем или Гласом свыше. Тем не менее, объективно существует энергетическая Формация, расположенная на достаточно близком расстоянии от земли, в той или иной степени отслеживающая жизнь человека на определенных этапах его развития, однозначно в неё вмещающаяся, дающая советы рекомендательного плана в зависимости от ранга этого своеобразного контролирующего органа, а также в зависимости от Сил, которыми она представлена. В результате человек может делать потрясающее движение вперед, топтаться на месте или деградировать.*

ВОПРОС: Где находится третий уровень Учителей?

ГОЛУБЫЕ: *Три километра выше относительно первого уровня.*

ВЕДУЩИЙ: Существует ли иная структура, то есть, идет ли выше деление такого рода?

ГОЛУБЫЕ: *Существует лишь та структура, которую мы привели.*

ВЕДУЩИЙ: Это и есть третий уровень целесообразности?

ГОЛУБЫЕ: *Нет. Третьего слоя не существует, существует только эта штука. Это не Учителя, термин Учителей здесь достаточно условен. Окутывая Земной шар, он представляя собой слой..., мы не можем подобрать соответствующего термина: гомологезированная энергетика – было бы слишком тупо, космический флюид – было бы слишком поэтично, так что, как его назвать, мы не знаем. Существуют законы, которым он подчиняется. Существуют и условия, которые определенным образом влияют на этот информационно-энергетический слой. Существуют моменты, при которых человек может выходить на него, минуя сетки. Существует ряд особенностей, которые вычлняют его, подчеркиваем это слово, из другой системы. Существуют определенные Формирования, возникающие в этом информационно-энергетическом слое, как своеобразные вздутия или пупырышки.*

ВЕДУЩИЙ: Какую роль выполняет Учитель и зачем он вообще нужен? И всегда ли он есть?

ГОЛУБЫЕ: *Это сложный вопрос. Здесь имеются свои плюсы и минусы.*

ВЕДУЩИЙ: Если минусы, то в каких случаях?

ГОЛУБЫЕ: *Дело в том, что количественно и энергетически возможности Учителей не позволяют курировать всех индивидуумов - для этого существуют своеобразные маяки или системы, позволяющие Учителям своевременно реагировать на того или иного ведомого. Тем не менее, кирпич на голову не в счет.*

ВЕДУЩИЙ: Хорошо, а тот, у кого есть Учитель, он всегда знает о его существовании?

ГОЛУБЫЕ: *Нет, система не настолько стабильна как Вам это представляется.*

ВЕДУЩИЙ: А почему её обожествляют эту структуру, те, кто с ней связан?

ГОЛУБЫЕ: *Учительская система весьма интересна и достаточно уникальна, а информации по ней мало, Вы, например, получаете миллионную часть от того, что есть на самом деле, имеется в виду от того мондрального и очень красивого комплекса, который присутствует в Ноосфере.*

ВЕДУЩИЙ: А как это влияет на процесс образования событий?

ГОЛУБЫЕ: *Это большой параллельный комплекс, причем очень сложный и чрезвычайно важный. Во-первых, Учителя обеспечивают единый состав белково-энергетических структур и их микроэлементный уровень. Они обеспечивают всё это изначально, однако, не смотря на всю значимость космической информации, именно сперматозоид и яйцеклетка решают, кто рождается - мальчик или девочка.*

Во-вторых, Учителя интенсивно образуют шарик, который появляется в самом начале. Они не только обеспечивают энергетикой клеточные структуры, где каждая клетка на счету, но в последующем могут играть большую роль, зацепив максимально значимую информацию из встраивающихся шариков, оставить её себе, но в меньшем объеме (в данном случае мы рассматриваем исключение из правил). Накладывая информацию на энергию, привнесенную извне, будь-то закладка органов или систем, они сильно влияют на формирование кредовых позиций. Тем не менее, под влиянием именно сперматозоида и яйцеклетки закладывается большинство программ. Скажем так, до 70-80% кредовых установок зависит от них.

ВЕДУЩИЙ: Хромосомы в самом начале имеют поля?

ГОЛУБЫЕ: *Разумеется.*

ВЕДУЩИЙ: Чем же тогда объяснить, что не каждый житель Земли имеет Куратора?

ГОЛУБЫЕ: *Дело в том, что в не курируемых системах больше разбалансировки. Это не является отрицательным фактором, но лишь диким полем деятельности для энергетических казусов и соматических отклонений, которые в последующем, как отдельные признаки разнообразных форм, могут браться для фундаментальных исследований человечества.*

ВОПРОС: Расскажите про Суперкольцо. Оно существует?

ГОЛУБЫЕ: *Существует некий «Архив» или «Абсолют», или «Формирование», о котором мы Вам уже говорили. Вы не пробились дальше Координаторов, а потому не знаете об этой достаточно «крутой» величине. Вы не в курсе, что существует более высокая ступень в иерархической линии вселенского Разума, которая не является божеством или чем-то подобным. Это «сумашедшая» величина даже по нашим понятиям. Мы относимся к этому Формированию примерно также, как Вы к нашему. Мы знаем, что Оно существовало до Большого Взрыва и образования Вашей Галактики, но не Вселенной.*

ВОПРОС: Но ведь Галактика это понятие относительно небольшое по сравнению с Вселенной.

ГОЛУБЫЕ: *Да, небольшое, но мы считаем, что Вселенского центра не существует.*

ВОПРОС: Получается, что это Галактические Центры?

ГОЛУБЫЕ: *Да. Будучи автономными, они несут программу развития всех галактик. Мы не просто предполагаем, мы уверены, что галактические Центры, не имея безграничных возможностей, но, подчиняясь определенным положениям, диктуют законы развития Вселенной в целом. Они настолько автономны, что существование общего вселенского центра становится нерациональным и неразумным.*

ВОПРОС: Все равно непонятно. Нам сказали, что Суперкольцо это Вы.

ГОЛУБЫЕ: *Это Вы так думаете, мы так не говорили.*

ВОПРОС: Это говорили Зеленые.

ГОЛУБЫЕ: *Сомневаемся, что они так сказали. Пригласить их для разговора?*

ВОПРОС: Зеленых?

ГОЛУБЫЕ: *Да.*

ВОПРОС: Не надо. Скажите, Бог это Закон или сумма объективно существующих Законов?

ГОЛУБЫЕ: *Второе ближе к истине. В принципе, мы бы подписались под данной формулировкой.*

ВЕДУЩИЙ: Что такое Бог в Вашем понятии?

ГОЛУБЫЕ: *Это достаточно тяжелая тема для разговора, поэтому мы рекомендуем отнестись к нашему ответу с определенной долей скепсиса. Поговорим для начала о Боге-Отце. В это понятие нами вкладывалось одно из проявлений Вселенского Разума или Информационного Банка. В понятие Сына вкладывалась возможность реализации глубинного кладезя, всеобъемлющего источника информации через человека, через его ум. Святой Дух это понятие очень и очень многогранное. В двух-трех фразах перечислить всего невозможно, в общем, это понятие невидимых связей между людьми, планетами и цивилизациями. Дух это целесообразность существования чего бы то ни было во Вселенной - Миров и Мироздания в целом.*

ВЕДУЩИЙ: В понятие Духа входят Архангелы или Учителя?

ГОЛУБЫЕ: (с усмешкой) *Мы бы отнесли их к подразделениям Отца.*

ВЕДУЩИЙ: Мы поняли, что Бог это информационный Банк Вселенной. Это так?

ГОЛУБЫЕ: *Существуют определенные разделы Банка, но, мы это подчеркиваем, Вы ни в коем случае не должны замыкаться на терминах «банк» и прочая. Мы Вам уже говорили, что это понятие очень объемное, сложное, многогранное и многослойное. Существуют определенные источники и информационные моменты, ключи к которым не можем подобрать ни мы, ни Зеленые, ни другие цивилизации. Они достались в наследство нашим Содружествам, и не только нашим, информацию о которых мы пытаемся по крупицам вытаскивать и расшифровать. Расшифровываем мы их и по сей день. Мы хотим сказать, что при достаточно широком и общем подходе к проблемам выведения сознания на иные уровни: человеческих и других знаний, пересматриваются и звучат под иным углом зрения, гораздо более восхитительном и гармоничном.*

ВЕДУЩИЙ: Ваш анализ человеческого чувства «Обида»?

ГОЛУБЫЕ: *Обида это псевдозащитная реакция человека на агрессию извне. Мы бы оценили её как достаточно вредную и даже опасную, приносящую гораздо больше вреда «обиженному», чем пользы от защитной реакции. Энергетически, человек сам себе перекрывает канал поступления позитивной информации на определенный отрезок времени. Это можно сравнить с брошенной гранатой – человек как*

бы накрывает её своим телом, соответственно, взрыв наносит больше повреждений ему самому, нежели окружающим, тем более обидчику. Опасность состоит в том, что человек не склонен расценивать данную проблему как «серьёзную», хотя мы, по важности, вынесли бы её в рейтинге, условно, «выше» онкологии.

ВЕДУЩИЙ: *Идея Красных: с помощью различного рода ключей (таблетки, прямое кодирование) избавлять людей от лишнего жира путем его сжигания с высвобождением энергии особого характера, которую они планируют оставлять себе. Процесс не уменьшает срок жизни и не вызывает ухудшения здоровья человека. Иницируется только при наличии желания "клиента" похудеть. Отслеживается клиентом как увеличение температуры тела на непродолжительный отрезок времени (1-2 часа). Испытания проводит посредник Красных на себе.*

1. Прокомментируйте данную идею.
2. Дополнительная информация от Вас возможна?
3. Как Вы оцениваете вышеупомянутый процесс - позитивно или негативно?
4. Не видите ли Вы аналогию с онкозаболеванием?

ГОЛУБЫЕ: *1. Было бы лучше, если бы для начала, сами Красные подробно огласили человеку свои мотивы и задачи, если, конечно, Вам это интересно. Со своей стороны можем сказать следующее: на этом этапе ничего «криминального» не видим – подход достаточно стандартный.*

2. Со своими «подопечными» мы бы не позволили таких экспериментов, но не потому, что боимся за них, а потому, что каждый наш человек это часть нашего совокупного «произведения искусства». Предлагаемые проекты могут быть применены, с нашей стороны, только с полной передачей «технической документации» по данному вопросу и только после полного его рассмотрения – ещё можно говорить об адаптации проекта в «наши» организмы человечества.

3. Негатив или позитив – полярность неуместная нигде, тем более в данном контексте.

4. Смеем предположить, что «подводные камни» проявятся в этом проекте сразу же после смерти подопытного человека. Впрочем, один назовет это «подводными камнями» – другой «божьей благодатью». Советуем «покопать» у Красных аспект влияния на энергоструктуру подопытного в раскладе тарта «на покой».

ВОПРОС: *Еще одна проблема. Помнится, Вы утверждали, что во Вселенной находится всего три Галактики? Я недавно поцапался с оппонентами, которые меня красиво побили. Они сказали: парень, у тебя, наверное, крыша поехала - во вселенной масса галактик. И я подумал, может, наши ученые правы, а Вы нам подсовываете дезинформацию? Или речь идет о космогонии?*

ГОЛУБЫЕ: *Существуют определенные проблемы с посредником. Как только мы начинаем говорить о чем-то очень большом, допустим, о беспредельности..., нет, мы, конечно, не оправдываемся, можно говорить и о галактиках, но если такого понятия в голове у посредника не существует, для него что галактика, что вселенная, что прыщ на заднице, – примерно, одно и то же.*

ВОПРОСЫ ГРУППЫ АЛЕКСЕЯ АПАНАСКЕВИЧА БЕЛЫМ

ВОПРОС: 1. Вы давеча не подумали, как себя идентифицировать в рамках нашей группы, чтобы без участия цветовой гаммы? Предложения рассматриваете? Есть несколько: "космические тумбочки", «арбитраж быстрого реагирования» (АБР.... АБЫР.... АБЫРВАЛГ)..., «востокстройсудпусконаладка», ЧК (чрезвычайный комитет) и т.д. Если не нравится, хоть какое-нибудь направление дайте.

2. Другой вопрос. Можно ли с Вашего сервера скачать какую-нибудь полезную энергетическую хрень, например, молекулярный дубликатор. Скажем, кладешь в коробочку ручку, пушишь зе баттон и на тебе, вторая ручка!

БЕЛЫЕ: *По порядку:*

1. Белые - пока оптимальный для Вас вариант. Нет смысла переименоваться. Если попытаемся назваться по-другому, это будет такое же размытое название, которое ни о чем Вам не скажет.

2. Подобные вещи распространяются фриварно. Чтобы получить такую инфу не нужно к нам обращаться. Этим может заняться любая гуманоидная раса. Через нас Вы получите более важные вещи. Созревайте пока.

ВОПРОС: Спасибо за ответ. Интересно будет почитать Вашу анкету: досье, так сказать, посмотреть. Социальный заказ давеча поступил. Рассмотрение вопроса по так называемому человеческому понятию "обида". С Вашей точки зрения эта отдельно взятая эмоция несет какие-либо положительные или отрицательные моменты для человека или какой-либо Силы. Интересна природа возникновения. Методы нейтрализации (если есть, конечно, целесообразность нейтрализовать).

БЕЛЫЕ: *Мы не выделяем это чувство. Для нас оно ничем не отличается от остальных. Обратитесь с этим вопросом к Голубым, они прочитают Вам лекцию по каждому, и Вы убедитесь, что нет смысла их разделять. Все они вредны и одновременно полезны. К чему от них избавляться? Пройдет несколько тысячелетий, и они сами собой отпадут.*

ВОПРОС: 1. Работу с Вашим посредником Вы можете причислить к работе над созданием человечества, т.е. формально Вы можете назвать себя Создателями?

2. Создателями скольких ФЖ Вы можете себя назвать? Есть ли Ваши подопечные в нашем социуме?

3. Вам нужно спрашивать у кого-то разрешения на работу с человечеством?

4. У Вас есть посредники в других гуманоидных ФЖ?

БЕЛЫЕ: *По первому вопросу: перед нами стоят задачи, не совпадающие с термином «Создатели». Нашу работу на Земле можно назвать потребительской. Мы заинтересованы в чем-то и готовы сделать так, чтобы решить вопрос. Человечество с большой буквы? Это слово нас не интересует. Мы, конечно же, досмотрим, чем все это закончится, но в приоритетах будут стоять другие задачи.*

2. "Почему у Вас нет собаки?" "А я их не люблю!" У нас есть более важные задачи, нежели заниматься выращиванием питомцев. Мы можем постоять рядом, помочь чем-то, помешать, испортить, внедриться, оставаться непричастными, но никогда не станем заниматься Созданием.

3. Нет.

4. Да.

ВОПРОС: Чем же тогда мотивируется Ваша работа с Антоном? Вас интересует Антон с большой буквы? Цитата: "У Вас есть "посредники" в других гуманоидных ФЖ? Ваш ответ – ДА. Внимание вопрос. Есть ли Ваши подопечные в нашем социуме?

БЕЛЫЕ: 1. Получением информации, за которой мы именно здесь и сейчас.

2. Нет.

3. Подопечные - это кто?

ВОПРОС: Подопечные это цивилизации, у которых есть посредники на Вас. Теперь вопрос понятен?

БЕЛЫЕ: *Если так, то их нет даже в Вашей Галактике.*

ВОПРОС: 1. Уместно ли говорить о том, что когда мы задаем Вам вопросы, мы Вас отвлекаем?

2. Имеет ли место в случае с Антоном постоянный контакт при ответах на вопросы, либо Вы задействуете другие схемы (например, работа с информационным банком - если Вы, конечно, допускаете такое понятие)?

3. Может ли такое произойти: человек (посредник) общается и скачивает полезную информацию со своего биоэкрана, который в свою очередь косит под Силу космическую?

4. Можете ли подсказать какой-нибудь доступный тест на идентификацию настоящего контакта?

БЕЛЫЕ: 1. *Конечно, нет. Человечеству пока недоступны способы отвлечения нас.*

2. *Упрощенно: в башке ставится жучек, при намеке на нас, соединяющий нас с Вами. Банк - слишком уязвимая структура, мы им не разбрасываемся. К банку любой может подойти, чтобы поковыряться в нем. Нас такая схема не устраивает.*

3. *На биоэкране само по себе ничего не появляется. А поскольку кто-то туда что-то впахнул, это уже сама по себе работа с новой информацией. Для людей, не все ли равно, откуда она пришла, лишь бы она пригодилась.*

4. *Так как спектр Сил очень разнообразен и характер их работы тоже резко отличается, даже с разными людьми, единый тест пока сложен для применения, но что-нибудь со временем подкинем.*

ВОПРОС: 1. А если я на Вас начну матерными словами обзывать, Вы обидитесь?

2. В Библии есть постулат - не упоминай имя Господа всуе ... Вас-то хоть можно всуе вспоминать или бить будете больно и по печени?

БЕЛЫЕ: 1. *Это просто скажет о Вашей воспитанности. В таком случае, мы на Вашем месте не стали бы рассчитывать на получение полезной информации или помощи с нашей стороны. Это не обида - это перевод наших отношений в другое русло. Вы же прекрасно понимаете, что такого чувства как обида у нас просто не существует, по "горячке" выводов не делаем.*

2. *Вся прелесть такого существа как Человек состоит в том, что делать с ним можно все, что угодно. Только если Вы добьетесь какой-то важной цели, в принципе оправдано применение крайних мер. А для смеха, зачем нагнетать обстановку? Бессмысленное поведение человека не приветствовалось никогда, нет смысла ведения диалога с персоной, которая не способна понять и принять информацию. К таким людям сразу же меняется отношение, и они автоматически попадают в разряд бесперспективных. Общение с комнатным цветком никому не интересно.*

ВОПРОС: 1. То есть, если я к Вам буду уважительно относиться, это в диалоге учитывается?

2. Как бы Вы оценили погрешность передачи информации Антоном?

3. Как влияет на погрешность тот факт, что информация вводится посредником в компьютер?

4. Полезно ли компьютеру такое введение информации? Нахождение посредника рядом и т.д.?

5. Можете ли Вы как-то поучаствовать в апгрейде компьютера? Например, оперативочку поднять, только чтобы на счетчике это отражалось? Если очень ласково и вежливо попросить, сделаете?

6. У Вас есть почерк, то есть в текстах Вашего посредника Вы используете информационные/ энергетические "прошивки", которые могут идентифицировать другие люди/Сила?

БЕЛЫЕ: 1. *Представьте, что мы такая же личность как Вы. Мы были бы более расположены к беседе, если бы общение было в приличном русле.*

2. *На данном уровне контакта он справляется неплохо. Мы им довольны. Общение, которое у нас происходит, полностью наша заслуга, поэтому соврать он не может, мы не даем информацию, которую можно поставить под сомнение.*

3. *Компьютер - отличное решение. Это дает нам время представить информацию именно так, как мы хотим, чтобы она была воспринята правильно.*

4. *На компьютер информация никак не влияет, на него оказывают влияние Силы во время общения с Вами обоими.*

5. *Можем, но не станем. Если Вы нам убедительно расскажете, зачем Вам это нужно, тогда может быть. Использование наших способностей на такие незначительные моменты - бессмысленная трата Вашего и нашего времени.*

6. *Вопрос с подвохом. В принципе любой текст несет информационную и энергетическую подложку, наш не исключение.*

ВОПРОС: 1. Вопрос по текстам с "энергетической подложкой". Допустим, я ставлю задачу прокачать свои способности для лучшей гармонизации с Миром, Вселенной, Кураторами и т.д. Основной элемент такой прокачки, как Вы уже ранее обмолвились, ломка стереотипов сознания, так?

2. То есть нужна активация способностей, а не их прокачка?

3. Можно ли с помощью текстов с подложкой или других ключей вскрыть такие способности на конкретно взятом человеке? Вы бы пошли на такой эксперимент?

4. Какие ключи Вы бы посоветовали (например, 12x14)? Есть ли такие тексты с подложкой в свободном доступе?

БЕЛЫЕ: 1. *Ломка нужна в тех случаях, когда в ней есть необходимость. Для достижения поставленной задачи ломка не требуется. Вы перечислили три абсолютно разные задачи, к ним необходим персональный подход. Привыкайте, что человечеству пока недоступны пути универсального подхода к решению подобного рода вопросов. Нельзя сказать заклинанье, молитву, волшебное слово, чтобы после этого все решилось само собой.*

2. *Активация способности (опять же, смотря какой) необходима, причем большую часть должна выполнить сама Сила - Куратор.*

3. *Все зависит от конкретного человека. Этот эксперимент не входит в наши планы. Сухой ответ, но предпочитаем сразу ответить правдой, чем завуалировать и преподнести как набор слов, не говорящих ни о чем.*

4. *Можем обнадежить, мы сыграем одну из важных ролей лично в Вашей жизни Алексей.*

ВОПРОС: Грустно получается, однако, но я понял примерно так: есть Вася и Петя - оба хотят научиться летать. Допустим, у них один и тот же курирующий "спонсор способностей". Васе он говорит: отжимайся по пять раз в течение пяти лет, а другому ничего не говорит. Проходит четыре года и 364 дня, Сила говорит Пете: скажи в 12 часов слово мутабор и отрыгни шесть раз. В итоге, через пять лет летают Вася и Петя! Все довольны, всем спасибо...., только вот почему-то хочется быть на месте Пети. Не потому, что отжиматься лень, а потому что понимаешь, что выполняешь дурную работу. Дурную потому что не знаешь, почему именно так? Хорошо, принимаем на веру, что Вы там сильно напрягаетесь, делая Антохе и мне какие-то добряки, не только полезные для нашего развития, но и каким-то макарон информативные для Вас. Просьба заключается в следующем: просим курс лекций (3-4 урока по 1,5 часа) по причинно-следственным связям в освоении экстраординарных способностей или как лучше договориться со своей Силой. А это реально, стратегический план скинуть, чтобы хоть как-то понимать направленность процессов?

БЕЛЫЕ: *Все примерно так и обстоит, как было описано в первом абзаце. А поскольку ты уж родился Васей, то ничего не поделаешь. Радуйся, что вообще летаешь. А то мог бы родиться Гришей, и вовсе никогда не взлететь. Хоть 50 раз отжимайся, хоть 50x10100.*

Не благодарную Вы, однако, работу затеяли. Выбить принудительно из нас или другой Силы подобные вещи - не реально. Просто так подарки не раздаются. Под "просто так" понимается не цена, а некая согласованность со всеми заинтересованными сторонами и предоставление убедительных доводов такого поведения. Какой смысл вбрасывать такое, чем неизвестно кто и как воспользуются и к чему все это приведет. В каждом деле с людьми необходимо семь раз отмерить, и лишь потом подумать резать или пришивать.

К сожалению, для Вас, чтобы договориться со своей Силой, нужно только время. Вам необходимо присмотреться, как они себя ведут в разные периоды времени, и как они себя ведут в различных ситуациях. Вы еще толком не знаете, что такое посредничество. Это Вам только кажется, что Вам уже все понятно и что пора на посреднический дембель. Вы еще не знаете, зачем Вас Голубые вывели на воздух, а уже требуете повышения. Необходимо повариться во всем этом.

ВОПРОС: Хорошо. Поговорим в этом ключе. Оpozнание Силы. Нашей группе свойственно собирать различные прецеденты, выводящие закономерности проявления той или иной Силы. К примеру, Голубые много говорят и дружелюбно настроены, значит, они нас не убьют. Или Черные. Постоянно гадости говорят и всяческими болезнями заражают, значит, они плохие. Нутром чую, что-то здесь не так, но не хочется кидаться из крайности в крайность, мол, Голубые - убийцы и Черные – отцы. Внимание вопрос. Если полярная логика нашей идентификации Сил убога (возразите, если это не соответствует истине), значит, существует необходимость в изучении альтернативной логики. Где бы только преподавателя найти. Может, Вы согласитесь или подскажите кого?

БЕЛЫЕ: *Мы не считаем, что идентификация Сил - первостепенная для Вас задача. На 100% идентифицировать нас Вам удастся еще очень не скоро и только тогда, когда у Вас появятся способности к этому. На "бумаге" Вы никого не поймаете. Необходимо включать органы чувств, находящиеся в состоянии, схожем с тем, когда у человека отрубают ногу, а он продолжает ее чувствовать. Попробуйте представить себе третью руку, а затем толкните ей карандаш на столе. Помимо этого необходимо обладать зрением, постарайтесь увидеть энергетику страха и радости. Научитесь их различать, они внешне похожи, но имеют небольшую разницу. Ощувив их, Вы должны сосредоточиться на том, что было разницей. Это путь для увеличения зрения, нового зрения. Практикуясь подобным образом, Вы однажды увидите, что рук у Вас не две и даже не три, а бесчисленное множество. Это надо именно увидеть. Это первая ступень. Все это не так сложно, как кажется на первый взгляд, просто всему свое время.*

ВОПРОС: 1. Спасибо за инструмент адаптации альтернативной логики. Альтернативу ощущаю с трудом, однако уже понятны недостатки существующей. Черт возьми, да и вопросов-то по этому поводу нет. Надо пробовать, буду пробовать. Появятся вопросы, к Вам можно обращаться?

2. В отношении политике между Черными и Голубыми. Вы считаете уместным употребить здесь слово война?

3. Можно ли сказать, что Вы на какой-то стороне условных баррикад?

БЕЛЫЕ: 1.

2. *Мы не знаем, почему они вообще стали использовать слово "война". Наверно для того, чтобы люди не чувствовали себя уж сильно тупыми по сравнению с ними. Мол, и они не без греха. Ни в коем случае нельзя назвать отношения Черных с другими войной!*

3. *По 3-му вопросу: мы, как, впрочем, и все остальные, всегда были и будем только на своей стороне! Информацию от Голубых надо проверять и перепроверять. Они не способны перестроиться под людей, это главное условие для восприятия Вами информации от них.*

ВОПРОС: 1. Есть ли у Вас, условно выражаясь, враги (ну, может там паразиты какие-то, типа глистов) среди окружающих Вас ФЖ?

2. Насколько Алексей или Антон связаны сейчас с механизмом Ноосферы? Уточнение вопроса. Правильно ли я понимаю: Голубые говорят, что гороскопные закономерности попадают в разряд кармических, так вот, если курация берет всё под свой контроль, то и гороскоп не соблюдается? Или кредовые системы все-таки действуют? Если я путано спрашиваю, тогда резюмирую свои вопрос: как Вы смотрите на Ноосферную карму (Антон + Алексей) и полезность гороскопов?

БЕЛЫЕ: 1. *Скажем так, существуют некоторые ФЖ, с которыми надо работать.*

2. *С механизмом Ноосферы Вы связаны, так же как остальные люди. Разорвать эту связь, значит вмешаться и изменить ключевой фрагмент построения Вашего организма. Подобные вмешательства нежелательны, это мина замедленного действия.*

Теперь по Ноосферной карме. Механизм, который Вы называете Ноосферой, функционирует совсем не так, как Вы думаете. Объяснить его работу достаточно трудно, в данный момент нет смысла касаться процессов, происходящих после смерти и дальнейшего существования. Их сложно сравнить с чем-либо существующим.

Гороскоп? Доверяете собственным наблюдениям. Гороскоп это попытка уравнивать людей, вставить их в рамки, придуманные человеком искусственно, а также неумелое объяснение законов, о которых информации ничтожно мало.

ВОПРОС: Хорошо, если про Ноосферу мы ещё не готовы, можно закрыть тему, только напоследок хотелось бы всё-таки узнать: так ставится человеку какая-то определенная задача или нет? Где можно получить задание и расписаться в получении/ выполнении? Кто имеет приоритет в решении жизненно важных вопросов индивидуума. Варианты: Курация? Человек? Ноосфера?

БЕЛЫЕ: *1. Человек существо примитивное, а поэтому легко управляемое. При определенных знаниях и умениях можно направить его в любую нужную сторону. Если, конечно, стоит такая задача. У Ноосферы имеются все возможности для управления: рождение, решение нескольких задач, в том числе самого человека.*

2. По второму пункту совсем тяжко. Некоторые, иногда самые важные задания выстраиваются в течение жизни. И только после смерти можно сделать выводы.

3. Ни один из перечисленных в третьем пункте вариантов нельзя назвать приоритетным или значительным. Каждый способен внести изменения без предупреждения или согласования с другими.

ВОПРОС: Вот мы все пользуемся словами "человечество", "человек". В данный момент достаточно обрывочных сведений о существах, населяющих или присутствующих на Земле. Так вот вопрос: 1. Дайте Ваше понятие человечества.

2. Какие структуры входят в это понятие.

3. Существуют ли параллельные реальности? Как это понятие пересекается с понятием человечества?

БЕЛЫЕ: *1. Забудьте про параллельные и криволинейные измерения. Забудьте об иных пространствах и мирах. Человек это все его анатомические органы + энергетическая составляющая + информационное накопление + то, что вы называете душой. Этого достаточно для понятия о человеке.*

2. Не стоит углубляться в то, о чем Вы имеете весьма и весьма смутное представление. На данном этапе Вам известны некоторые фрагменты, вот и работайте с ними.

3. Можем Вас утешить, вещи, которые попадают, но с большим трудом, в раздел параллельных и тому подобных, не существуют. Параллельный мир - выдумка. Можно цитировать.

ВОПРОС: Как Вы полагаете, ноосферная структура входит в понятие человечества? Или уместнее говорить человечество и Ноосфера?

БЕЛЫЕ: *Ноосфера это нянька, заточенная исключительно под человечество.*

ВОПРОС: Существует система эмоций различной степени градаций - положительных, нейтральных или отрицательных с различными комбинациями оценки: любовь, любопытство, похоть, страсть, агрессия, лень, зависть, жадность, смелость и так далее. Можете ли Вы назвать создателя/ создателей данного эмоционального комплекса/ системы? А также изначально поставленную задачу для этих эмоций? Качество реализации данного проекта в человечестве.

БЕЛЫЕ: *Разработкой данного вида информации мы не занимаемся. Обратитесь к разработчику.*

08.02.2005 11:51

Вариант эксперимента с подъемом человека на пальцах: *"Объект усаживается на стул, ассистенты занимают позицию по обе стороны от сидящего, по двое с каждой стороны. Руки складываются в замок, указательные пальцы выставлены вперед и плотно прижаты друг к другу. Этой конструкцией двое подцепляют объект под колени, вторые двое - под мышки. По команде приподнимают. Цель - почувствовать вес или силу, с которой объект притягивается к Земле-матушке. Опускаем объект, расцепляем руки. Вы кладёте свою левую руку на голову объекта. Ассистенты по очереди кладут левые руки сверху. Затем правые, в обратном порядке, так, что бы ваша правая рука была сверху. Когда всё состоялось, запускается механизм реализации. Как, описать не могу, это нужно почувствовать. Итак, команда дана, все быстро убирают руки с головы объекта и снова складывают в описанную вначале конструкцию и по команде повторяют подъём. Желательно всё проделать быстро. Гарантирую, результат понравится. Будьте готовы к тому, что объект может испугаться. В зависимости от того, насколько эффек-*

тивно вы сработали, он почувствует себя лёгким, вплоть до полной потери веса. Перспектива врезаться в потолок при этом не слишком вдохновляет".

ВОПРОС: Как бы Вы прокомментировали данный эксперимент? Что это? Демонстрация Силы людей? Или внешних Сил? В любом виде и всегда ли получится данный эксперимент? А если поднимать неодушевленные вещи (автомобиль, например)?

БЕЛЫЕ: *Комментарий следующий: действует один из физических законов, плюс энергетика человека работает тоже. При длительной тренировке можно добиться неплохих результатов (автомобиль, например, не проблема поднять).*

Идея Красных: с помощью различного рода ключей (таблетки, прямое кодирование) избавлять людей от лишнего жира путем его сжигания с высвобождением энергии особого характера, которую они планируют оставлять себе. Процесс не уменьшает срок жизни и не вызывает ухудшения здоровья. Иницируется только при наличии желания клиента похудеть. Отслеживается им как увеличение температуры тела на непродолжительный отрезок времени (1-2 часа). Испытания проводит посредник Красных на себе.

ВОПРОС: Прокомментируйте идею. Дополнительная информация от Вас возможна? Как Вы оцениваете вышеупомянутый процесс - позитивно или негативно? Не видите ли Вы аналогию с онкозаболеванием?

БЕЛЫЕ: *1. Это проект Красных. Никому, кроме посредника на Красных мы не рекомендуем ввязываться в подобные вещи. Комментарий таков: преимущества, которые Вы видите, это только верхушка айсберга. Что там скрыто под водой - положительные стороны или нет? Важный момент - это интрига Красных, они работают не только с Денисом. Большинство проектов, вбрасываемых кому-то из посредников Вашей соц. группы, попадает на рассмотрение всеми Вами.*

2. Нет.

3. Никак не оцениваем.

4. Не понятен последний вопрос, да и характер направления вопросов тоже. Если Вы испытываете страх или тревогу по данному аспекту, можем дать Вам соответствующие меры предосторожности. Если же вопрос в том - могут ли быть жертвы, ответ будет - да.

ВОПРОС: Характер всех вопросов - любительски/ шкурно/ познавательный. Всё-таки Красные предложили делать на этом деньги. А страх за последствия есть. Я не за себя боюсь, я боюсь ответственности, связанной с влиянием на других через эту схему. В общем, это были комментарии, а теперь собственно вопросы: 1. "Принцип танкиста" уже не действует? В той части, что есть броня, любезно предоставленная крышей и с ней всё нипочём?!

2. По отдельным замутам со стороны Сил, нужно скачивать последние версии бронезащиты?

3. Вы упомянули слово "жертва". Как бы Вы его расшифровали? Люди, получающие негативное воздействие. Негативное для себя? для других? для Сил? во имя чего? на пользу золотому тельцу?... или, точнее, красному быку?

БЕЛЫЕ: *1. Неужели Вы думаете, что если ножом себе по горлу резануть, ничего не случится? Еще как случится. Если хотите 100% защиту, идите в монастырь или в более уединенное место, где действуют законы, не позволяющие внешней среде воздействовать на Вас. Поскольку Вы живете в соц. среде с огромным количеством людей и Сил, уровень Вашей защиты будет варьировать от 1% до 100%, в зависимости от ситуации.*

2.

3. Жертвы будут разные у Сил и у людей (эмоциональные и физические).

ВОПРОСЫ ГРУППЫ ЗЕЛЕНЫМ

ВЕДУЩИЙ: Четыре трупа обнаружено в Соединенных Штатах в результате гибели НЛО (при взрыве аппарата). Каково их происхождение, эволюция и от кого они произошли?

ЗЕЛЕНЫЕ: *Это были наши объекты. Дело в том, что у наших посредников, находящихся на стационарных станциях, довольно обширное поле деятельности на предмет проведения различного рода экспериментов. Они имеют возможность синтезировать своеобразных микро биороботов, которые находятся на летательных аппаратах третьего порядка значительно меньшего объема. Примерно 10-15 кубометров. Эти небольшие летательные аппараты могут довольно быстро перемещаться, выполняя определенного рода действия в плане сбора информации. Это был один из самых обыкновенных наших экспериментов, который закончился, нельзя даже сказать трагически, ведь Вы, имеете в виду человечество, не сильно убивались, когда на орбите гибли собачки и кролики.*

ВЕДУЩИЙ: Что используется в качестве пищи у этих серых карликов?

ЗЕЛЕНЫЕ: *Им вполне хватает энергетических запасов на весь срок их существования в 200-250 земных лет.*

ВЕДУЩИЙ: А после того, как они выполняют свою задачу, как Вы с ними поступаете?

ЗЕЛЕНЫЕ: *Идут на синтез других биороботов.*

ВЕДУЩИЙ: В каком созвездии Вы обитаете, и откуда к нам прилетаете?

ЗЕЛЕНЫЕ: *Из созвездия Тельца. Мы можем продолжить разговор дальше.*

Мой комментарий. Невероятно, но незадолго до этого контактеры общества Туле, в рамках проекта Анэнэрбе, также связывались с представителями из созвездия Тельца. Это были немец по прозвищу Зиг Рун и славянка сербского происхождения Мария Обрич. Первый слыл Ведущим, вторая Посредником. В рамках данного контакта были переданы схемы летательного аппарата, типа НЛО, и сверхмощного аккумулятора.

Заполучив схемы, немецкие инженеры сумели за три года построить 17 летающих тарелок. Гитлер не только знал об эксперименте, но и всячески его поддерживал. Ответственным за реализацию проекта он назначил Гимmlера.

«Тельцы» сообщили немецким контактерам, что в районе Антарктиды находится своеобразная «черная дыра» или «червячный тоннель» - проход в иное измерение. Проход соединен с Северным полюсом в районе Арктики. Одновременно «червоточина» имеет выход в районе созвездия Веги и связана с одной из её планет.

«Тельцы» сообщили, что на Антарктическом континенте под километровой шапкой льда расположены пустоты, образовавшиеся в результате геотермальной деятельности планеты. Каналы имеют выход на поверхность, где создают озера теплой воды. Температура в них достигает 18-20 градусов по Цельсию, что достаточно комфортно для человека. С подачи «Тельцов» немцы разместили там базы по постройке летательных объектов. Свой проект они назвали «Новая Швабия». В 1944 году ими было завезено в Антарктиду соответствующее оборудование.

В 1945 году, от пленных немецких инженеров-подводников, американцы получили подтверждение, что такая база действительно существует, а в 1947 году ими была предпринята попытка её уничтожить.

В Антарктиду было послано несколько эсминцев противолодочных кораблей и подводных лодок, однако уничтожить базу им так и не удалось. При подходе к берегам Антарктиды их атаковали летающие тарелки. В результате было потоплено два эсминца и погибло 67 человек. Американцы ретировались. В дальнейшем, используя наработки Зиг Руна, они установили контакт с «Тельцами», которые передали им определенного рода информацию в обмен на право проводить собственные эксперименты на территории США. Я считаю, что это были Силы УФО.

Возникает вопрос. Не потому ли Силы УФО так упорно не желают разговаривать с Александром Глазом на тему движения летательных объектов, что они уже обожглись однажды, передав схемы немцам, использовавших их технологии во вред человечеству?

ВЕДУЩИЙ: Какова структура Ваших летательных объектов? Маршруты курсирования, методы базирования, изучения и так далее.

ЗЕЛЕНЬЕ: *Задачи передвижения НЛО, также как и задачи исследовательского уровня, решаются исключительно нашими посредниками. Таковых 600-700 личностей, они наделены практически неограниченной властью и возможностями. Посредники размещаются на базовом объекте, объем которого достигает 12 тысяч кубических метров. Базовых аппаратов, в зависимости от периода и времени, у нас существует от 12-ти до 17-ти. Разбросаны они по всей Галактике, опять же в зависимости от целей и задач. В Солнечной системе базовых аппаратов первого порядка нет.*

ВЕДУЩИЙ: Можно их классифицировать по порядку?

ЗЕЛЕНЬЕ: *Да.*

ВЕДУЩИЙ: Аппараты второго порядка: количество в Солнечной системе?

ЗЕЛЕНЬЕ: *В настоящий момент в Солнечной системе присутствует четыре базовых аппарата второго порядка.*

ВЕДУЩИЙ: Их местонахождение.

ЗЕЛЕНЬЕ: *Спутники Юпитера – два. Земля – два. На аппаратах находятся посредники второго порядка. Это своеобразные биороботы, являющиеся продуктом творчества посредников первого порядка. Время жизни посредников второго порядка 3-4 тысячи лет.*

ВЕДУЩИЙ: Посредники первого порядка тоже биороботы?

ЗЕЛЕНЬЕ: *Нет.*

ВЕДУЩИЙ: А кто они?

ЗЕЛЕНЬЕ: *Такие же люди, как и Вы.*

ВЕДУЩИЙ: Они похожи на нас или другие?

ЗЕЛЕНЬЕ: *Воплоти почти все, имеется в виду от первого до пятого порядка.*

ВЕДУЩИЙ: От первого до пятого похожи?

ЗЕЛЕНЬЕ: *Нет, от первого до пятого воплоти.*

ВЕДУЩИЙ: Это хомо сапиенс?

ЗЕЛЕНЬЕ: *Первый порядок, да.*

ВЕДУЩИЙ: Это Ваше детище или это цивилизация, работающая с Вами?

ЗЕЛЕНЬЕ: *Другая. Земляне сделаны по образцу посредников первого порядка.*

ВЕДУЩИЙ: Те, с кем я столкнулся в первый раз...

ЗЕЛЕНЬЕ: *Второго.*

ВЕДУЩИЙ: Посредники, базирующиеся на Земле, какого порядка?

ЗЕЛЕНЬЕ: *Продукт посредников второго и третьего порядков, посредники четвертого и пятого порядков. С Ваших позиций, менее организованные. Данные биоорганизмы наделены определенным интеллектом, только односторонним. Выполняют строго специфическую функцию.*

ВЕДУЩИЙ: Опишите внешний вид кораблей второго, третьего, четвертого и пятого порядков? Начнем со второго.

ЗЕЛЕНЬЕ: *Насколько богата фантазия посредников первого порядка. Форма кораблей различна. Существуют сигарообразные корабли, корабли, похожие на тарелки... Дело в том, что на данном этапе Вы можете наблюдать и видеть все модификации кораблей – оставьте в покое правую руку посредника.*

ВЕДУЩИЙ: Хорошо, давайте начнем с конца. Пятого порядка, тоже разнообразие?

ЗЕЛЕНЬЕ: *Да, но в основном шаровидные и яйцевидные формы.*

ВЕДУЩИЙ: Четвертого?

ЗЕЛЕНЬЕ: *Сигаровидные и различные модификации твоих летательных аппаратов.*

ВЕДУЩИЙ: Третьего?

ЗЕЛЕНЬЕ: *Это уже наподобие базового корабля. Очень сложные формы и конфигурации.*

ВЕДУЩИЙ: Какие объекты на земле Вас сейчас более всего интересуют? Местонахождение кораблей, и какого они порядка?

ЗЕЛЕНЬЕ: *На Земле, имеется в виду на стационарных орбитах, сейчас находятся порядка 20-ти кораблей третьего порядка. Невдалеке расположен корабль второго порядка тот, который ближе к Солнцу. И еще один за Землей, имеется в виду по отношению к Солнцу. Корабли четвертого и пятого порядков, находясь в постоянном движении, выполняют функции, о которых мы говорили ранее.*

ВЕДУЩИЙ: Можете ли Вы дать на перспективу года или полугода местонахождение Ваших кораблей?

ЗЕЛЕНЬЕ: *Выходите на посредников второго и третьего порядка и выясните у них сами.*

ВЕДУЩИЙ: Какова перспектива пребывания кораблей в Дальнегорске и как можно их зарегистрировать? Если нет, так и отвечайте - нет.

ЗЕЛЕНЬЕ: *Нет.*

ВЕДУЩИЙ: Какова частота защитного поля НЛО в герцах?

ЗЕЛЕНЬЕ: *12-15 тысяч.*

ВЕДУЩИЙ: Герц или килогерц?

ЗЕЛЕНЬЕ: *Мегагерц.*

ВЕДУЩИЙ: Возраст зонда, погибшего 29 января 1986 года?

ЗЕЛЕНЬЕ: *3-4 тысячи лет.*

ВЕДУЩИЙ: Для чего освещалась прожекторами местность 28 января?

ЗЕЛЕНЬЕ: *Шутка.*

ВЕДУЩИЙ: Надо же, шутники. А чем объяснить наличие натрия, кальция, кремния рядом с погибшим НЛО?

ЗЕЛЕНЬЕ: *Тем же, чем и Вы объясняете.*

ВЕДУЩИЙ: А конкретней?

ЗЕЛЕНЬЕ: *Наличием посредника пятого порядка.*

ВЕДУЩИЙ: То есть, натрий, кальций, кремний...

ЗЕЛЕНЬЕ: *Это останки.*

ВЕДУЩИЙ: Чего, аппарата?

ЗЕЛЕНЬЕ: *Нет, скелета.*

ВЕДУЩИЙ: А где останки аппарата?

ЗЕЛЕНЬЕ: *Их нет. Уничтожился. Сам.*

ВЕДУЩИЙ: А чем Вы объясните полное уничтожение НЛО?

ЗЕЛЕНЬЕ: *А Вы что же хотели, чтобы Вам достался аппарат прямо из заводского цеха?*

ВЕДУЩИЙ: Какие металлы применяются в качестве топлива в двигателях, в смысле, как источник плазмы?

ЗЕЛЕНЬЕ: *Урановая группа.*

ВЕДУЩИЙ: Название элементов и их порядковые номера.

ЗЕЛЕНЬЕ: *Уран 578. В цифрах могут быть искажения. Четвертый и шестой изотопы урана. Это на двигателях летательных аппаратов четвертого и пятого порядков.*

ВЕДУЩИЙ: Третьего и второго порядка?

ЗЕЛЕНЬЕ: *Нет.*

ВЕДУЩИЙ: Тип двигателя аппаратов четвертого и пятого порядка? Принцип действия, на чем основан?

ЗЕЛЕНЬЕ: *Управляемый термоядерный синтез.*

ВЕДУЩИЙ: В плазменных двигателях, какие металлы используются?

ЗЕЛЕНЬЕ: *Спросите у Голубых.*

ВЕДУЩИЙ: Причины массового появления НЛО над поселком?

ЗЕЛЕНЬЕ: *Рейд.*

ВЕДУЩИЙ: Принцип действия термоядерного синтеза, использующийся в объектах четвертого порядка?

ЗЕЛЕНЬЕ: *Расщепление урана идет в компактных миниатюрных двигателях, наподобие двигателя легкового автомобиля.*

ВЕДУЩИЙ: Используется ли критическая масса в изотопах?

ЗЕЛЕНЬЕ: (посредник, шепотом Александру – куда ж ты лезешь). *Здесь не используется как на земле энергия воды и пара, происходит своеобразное очень специфическое сворачивание пространства в своеобразном симбиозе с термоядерной реакцией.*

ВЕДУЩИЙ: Раскройте механизм процесса подробно, а не в общих чертах?

ЗЕЛЕНЬЕ: *Надо готовиться. Если интересно – второй или третий сеанс.*

ВЕДУЩИЙ: Можно ли изготовить антенну для телевизора, которая позволит нам связаться с Вами визуально.

ЗЕЛЕНЬЕ: *Да.*

ВЕДУЩИЙ: Можете ли Вы передать нам схему подобной антенны, построенной из наших деталей?

ЗЕЛЕНЬЕ: *В ближайшие год-два нет.*

ВЕДУЩИЙ: Какая защита...

ЗЕЛЕНЬЕ: *Не надо.*

ВЕДУЩИЙ: Что не надо?

ЗЕЛЕНЬЕ: *Защиты не надо. В состав биологических существ входят определенные микроэлементы, ослабляющие радиоактивность, тем не менее, остаточная радиация в размере 200-300 рентген в секунду остается. Она является физиологичной для них.*

ВЕДУЩИЙ: Какова температура в реакторе или это бестемпературный эффект?

ЗЕЛЕНЬЕ: *Полторы-три тысячи градусов.*

ВЕДУЩИЙ: Можете ли Вы назвать состав компонента, который защищает реактор от расплавления? Для начала весовое соотношение компонентов.

ЗЕЛЕНЬЕ: *Титан – 30%, марганец – 8%, магний – 3%. Магний и марганец своеобразным образом вплавляются в кристаллическую решетку титана. Железо – 15%, дальше идет перечисление почти всех элементов таблицы Менделеева за исключением радиоактивных, плюс 8% занимают элементы с Юпитера.*

ВЕДУЩИЙ: Неизвестные нам?

ЗЕЛЕНЬЕ: *Да.*

ВЕДУЩИЙ: Отличается ли обшивка корабля...

ЗЕЛЕНЬЕ: *Да.*

ВЕДУЩИЙ: В чем отличие по составу?

ЗЕЛЕНЬЕ: *Сейчас Посреднику будет продиктована примерная формула энергетических установок обшивки, максимально контактирующей с высокой температурой. У обшивки корабля чуть меньше ванадия, который, как Вы знаете, укрепляет.*

ВЕДУЩИЙ: Из чего изготовлена обшивка?

ЗЕЛЕНЬЕ: *Цельнометаллическая.*

ВЕДУЩИЙ: Получена методом выращивания?

ЗЕЛЕНЬЕ: *Литая.*

ВЕДУЩИЙ: Сколько кораблей, и какого порядка участвовало в разведке в Дальнегорске?

ЗЕЛЕНЬЕ: *Пять четвертого.*

ВЕДУЩИЙ: И все?

ЗЕЛЕНЬЕ: *Корабли производили своеобразный рейд. Методика отрабатывалась посредниками третьего порядка.*

ВЕДУЩИЙ: Методика чего, если не секрет?

ЗЕЛЕНЬЕ: *Методика сбора и передачи информации.*

ВЕДУЩИЙ: Что употреблялось в качестве источника света?

ЗЕЛЕНЬЕ: *Своеобразное ионизирующее излучение. Строго направленный энергетический пучок при определенной поляризации заставляет атмосферный воздух приходить в состояние энергетической взвешенности. Короче, ионизация воздуха с активизацией азота.*

ВЕДУЩИЙ: На чем основан принцип ионно-плазменного двигателя?

ЗЕЛЕНЬЕ: *При помощи энергетически насыщенных частиц, постоянно циркулирующих на земле и в космосе. Эти частицы похожи на нейтрино, но обладают большей энергетической ёмкостью. Так вот, при их взаимодействии с гелием и водородом, водорода, кстати, берется примерно 3% от общего состава смеси..., в общем, принцип, в основном, реактивный.*

ВЕДУЩИЙ: Создается ли вакуум вокруг оболочки?

ЗЕЛЕНЬЕ: *Вокруг наших в редких случаях.*

ВЕДУЩИЙ: А в каком случае он создается?

ЗЕЛЕНЬЕ: *Дело в том, что звук не самое интересное в этой установке, в смысле его поглощения, можно вокруг летательного аппарата создать своеобразную резонансную зону, в которой звук будет попросту поглощаться. Короче, эта зона чем-то напоминает человеческую энергетическую оболочку. Поляризуя звуковые волны в атмосфере определенным образом, можно их гасить.*

ВЕДУЩИЙ: Состав элементов, входящих в обшивку защиты двигательной системы?

ЗЕЛЕНЬЕ: *Железо 6-8%, титан – 30%, алюминий – 8%, железо – 13%, ванадий – 5%, хром – 5-6%, радиоактивный стронций – 2-3%.*

ВЕДУЩИЙ: Минуточку, а почему железо названо дважды: сначала 6-8, потом 13? Это что, разное железо?

ЗЕЛЕНЬЕ: *Нет, это накладка.*

ВЕДУЩИЙ: Какое правильное, первое или в середине?

ЗЕЛЕНЬЕ: *6-8%.*

ВЕДУЩИЙ: Радиоактивные элементы?

ЗЕЛЕНЬЕ: *Стронций. Далее идут молибденовые присадки.*

ВЕДУЩИЙ: В качестве чего используются?

ЗЕЛЕНЬЕ: *3-5%.*

ВЕДУЩИЙ: Отличается ли внешняя обшивка по составу?

ЗЕЛЕНЬЕ: *Да.*

ВЕДУЩИЙ: В чем отличие?

ЗЕЛЕНЬЕ: *Обшивка содержит меньшее количество молибдена и ванадия.*

ВЕДУЩИЙ: Какие физические температуры достигаются в реакторе?

ЗЕЛЕНЬЕ: *До 50000 градусов.*

ВЕДУЩИЙ: Есть ли другие параметры?

ЗЕЛЕНЬЕ: *Давление в 200-т атмосфер оболочка выдерживает. В реакторе мы можем характеризовать температуру, а также плотность вещества до и после сгорания.*

ВЕДУЩИЙ: И какова же эта плотность?

ЗЕЛЕНЬЕ: *До 150-ти атмосфер.*

ВЕДУЩИЙ: Насколько велик запас Ваших НЛО?

ЗЕЛЕНЬЕ: *Тебя что интересует: принципиальная схема действия НЛО или принцип движения?*

ВЕДУЩИЙ: Дальность полета и энергетический запас.

ЗЕЛЕНЬЕ: *Дальность полета - в пределах двух Солнечных систем, имеется в виду туда и обратно. Таков запас энергоёмкости. Хватает примерно на год. Это у базовой станции. В зависимости от того, сколько челночных аппаратов он несет, энергоёмкость может либо сокращаться, либо увеличиваться. Как правило, базовые станции имеют на борту пять-семь летательных аппаратов второго порядка, каждый из которых имеет до десятка более мелких аппаратов. Наши летательные аппараты обеспечиваются в основном посредниками, которые находятся на базовом аппарате первого порядка. В состав бригады входит, обычно, 3-5 человек. В принципе эти разведчики могут заниматься любыми делами, например, проводить эксперименты. Их поле деятельности никто не ограничивает, они могут делать всё, что хотят, но у них есть конечная цель, которую они обязаны выполнить. Их функции многогранны, а программа в полторы тысячи раз сложнее, чем у космонавтов, которые сейчас находятся на орбите. В основном это сбор информации. Они обладают неограниченными полномочиями. Подобных базовых аппаратов у нас немного.*

ВЕДУЩИЙ: Есть ли базовый аппарат в Солнечной системе?

ЗЕЛЕННЫЕ: *Да.*

ВЕДУЩИЙ: Он экранирован?

ЗЕЛЕННЫЕ: *Да.*

ВЕДУЩИЙ: Наземного базирования или космический?

ЗЕЛЕННЫЕ: *Космический.*

ВЕДУЩИЙ: Его размер?

ЗЕЛЕННЫЕ: *В кубометрах?*

ВЕДУЩИЙ: Давайте так.

ЗЕЛЕННЫЕ: *7000 кубометров.*

ВЕДУЩИЙ: Какое количество объектов второго и третьего порядков находится сейчас на Земле?

ЗЕЛЕННЫЕ: *Второго порядка – один-два, не больше. Кроме прочего в Солнечной системе нас, прежде всего, интересуют Юпитер и Венера. В меньшей степени Марс и Солнце.*

ВЕДУЩИЙ: Принцип действия летательных аппаратов второго порядка?

ЗЕЛЕННЫЕ: *Ионно-плазменный двигатель.*

ВЕДУЩИЙ: Что является рабочим топливом?

ЗЕЛЕННЫЕ: *В состав топлива входит гелий и водород, но не как основные компоненты, а как добавки. Это неупорядоченная ядерная реакция.*

ВЕДУЩИЙ: Есть ли у нас что-либо похожее на данное топливо?

ЗЕЛЕННЫЕ: *Есть.*

ВЕДУЩИЙ: В военной промышленности?

ЗЕЛЕННЫЕ: *Да.*

ВЕДУЩИЙ: Ясно.

ГОЛУБЫЕ: (вклиниваются в разговор) *Ничего Вам не ясно. Дело в том, что здесь больше подходит методика Зеленых: вопрос-ответ, когда можно столкнуться с неизвестной для Вас или почти неизвестной тематикой. Более качественно по этому вопросу с нами может поговорить Валера. Старайтесь задавать только такие вопросы, на которые можно ответить лаконично.*

ВЕДУЩИЙ: Какое яркое крупное образование находится в 2-х с половиной километрах к северо-северо востоку от базы экспедиции Куника?

ЗЕЛЕННЫЕ: *Это напыление драгоценнейшей космической пыли, неизвестно каким образом попавшей на территорию горы. Оно имеет очень интересное свойство, неизвестное ни одной из Ваших химических таблиц.*

ВЕДУЩИЙ: Его видно на территории или оно скрыто?

ЗЕЛЕНЬЕ: *В ночное время оно сверкает подобно снегу.*

ВЕДУЩИЙ: Правильно ли мы догадались, что нужна фарфоровая статуэтка орла для привязки? Что она нам даст?

ЗЕЛЕНЬЕ: *Для связи с нами желательна именно эта статуэтка.*

ВЕДУЩИЙ: Каким образом мы вышли на другое время, с кем встретились и почему они были на планетолете?

ЗЕЛЕНЬЕ: *Это наши посланцы. Вы попали в иное время. Это было давно, наша цивилизация находилась в самом начале своего развития, тогда нам надо было задействовать звездолеты, чтобы преодолевать большие расстояния. Сейчас мы не используем подобную технику, в данный момент мы осуществляем заброску с помощью мысли.*

ВЕДУЩИЙ: Можно ли в дальнейшем использовать планетолет как привязку к будущему, и какую роль он будет играть при использовании других посредников?

ЗЕЛЕНЬЕ: *Вы можете проследить по нему наше прошлое. Вам будет интересно с помощью звездолета проследить ход развития нашей цивилизации. Может, Вы сами захотите пойти по этому пути.*

ВЕДУЩИЙ: Имеет ли планетолет другие возможности?

ЗЕЛЕНЬЕ: *Да, имеет. С его помощью Вы можете разобраться в улитке - в стержневых вопросах, касающихся замкнутого кольца времени.*

ВЕДУЩИЙ: В чем ошибочность уравнения Эйлера, описывающего изменения в большой полусфере орбиты тела, движущегося под действием гравитационной силы?

ЗЕЛЕНЬЕ: *Неправильно рассчитанное вращение и ось, вращающаяся направо. Еще есть ошибка в гравитационных измерениях. Там также просматриваются просчеты. Но, в общем, уравнение правильное, нужно только разобраться в его сути. Вы сами знаете, что это так. Это настолько гениально и просто, что Вы не можете себе даже представить.*

ВЕДУЩИЙ: В какое качество перейдет большая плотность когерентных фотонов при обжати их магнитным полем?

ЗЕЛЕНЬЕ: *Это приведет к изменениям в потоке. На первый взгляд никаких изменений не будет, на самом деле произойдут грандиозные расщепления, которые вызовут огромные скорости, ибо чем меньше частицы, тем быстрее они имеют свойство двигаться. Вашим ученым известно, что такие частицы как нейтрино, передвигаются со скоростями, приближенными к скорости света. А эти мелкие дробления будут двигаться просто с колоссальными скоростями. Мы повторяем, на первый взгляд ничего существенного не произойдет.*

ВЕДУЩИЙ: Существует ли второе магнитное поле и правда ли, что...?

ЗЕЛЕНЬЕ: *Существует.*

ВЕДУЩИЙ: Прав ли в своих работах Николаев Геннадий Васильевич?

ЗЕЛЕНЬЕ: *Да, но он стоит на начальном пути развития. Дело сильно осложняется, как мы уже говорили...*

ВЕДУЩИЙ: Но если он в своих работах прав, тогда теория Эйнштейна не права?

ЗЕЛЕНЬЕ: *Да, не права, мы Вам об этом уже говорили. Мы не будем повторяться. Постарайтесь отслеживать наши мысли.*

ВЕДУЩИЙ: Верна ли модель векторной тороидальной электромагнитной системы НЛО, которую разработал Владимир Сальников?

ЗЕЛЕНЬЕ: *Да, только там есть некоторые недоработки в системе двигателя.*

ВЕДУЩИЙ: Кем Вы были в прошлом, и как проходило Ваше развитие?

ЗЕЛЕНЬЕ: *Мы прошли колоссальный путь развития от самых мельчайших частиц веществ-бактерий, так это можно назвать по теперешним Вашим меркам, до грандиознейшей цивилизации, о которой мы Вам вот уж столько раз говорили. Мы были мельчайшими вирусами и палочками, наподобие тех, посредством которых японский отряд принес так много вреда человечеству. Отряд номер 100. И еще один отряд номер 731, но именно отряд номер 100 в своих разработках нашел те самые вирусы и хотел их применить против Советского Союза, но этому помешала война, объявленная Квантунской армией.*

ВЕДУЩИЙ: Существует ли у Вас общество и какова его структура?

ЗЕЛЕНЬЕ: *Как такового общества у нас не существует. И структуры управления у нас не существует. Мы свободны в своих взглядах и вольны в выборе, но все, что мы делаем, правильно. Мы никому не желаем вреда. То, что мы исследуем Вашу оболочку, преследует весьма гуманную цель. В конечном счете, исследования будут полезны другим цивилизациям, которые, как Вам это объяснить, дышат несколько иным составом воздуха. Этот воздух постепенно исчезает с их планет, Ваша оболочка поможет им спасти свои цивилизации. Но не только для этого. Это самая простая цель, есть и другие. Вы даже не можете себе представить, скажем, поток информации, который Вами сейчас просто не усваивается...*

ВЕДУЩИЙ: Какова продолжительность Вашей жизни, и сколько времени Вы за нами наблюдаете?

ЗЕЛЕНЬЕ: *А, что такое жизнь? Нам это понятие неясно. Мы живем, если судить по Вашим меркам, бесконечно, так что связь с нами у Вас тоже бесконечна. Мы уже упоминали Вам про наши этапы развития, тем не менее, повторим. В дальнейшем мы уже не сможем повторять данный вопрос.*

ВЕДУЩИЙ: Да, пожалуйста, повторите.

ЗЕЛЕНЬЕ: *В детстве Вам, наверное, приходила во сне картина, что Вы жили в Праге или были оруженосцем, жили в Древней Греции или во времена Ивана Грозного. Это приходит к людям во сне, и это именно так. Кто-то был холопом, кто-то боярином. Это все частицы, которые разложились, истлели в земле и снова возвратились. Какая-то часть пришла в Ваш мозг. Информация, которую Вы получаете..., в общем, Вы поняли нашу мысль.*

ВЕДУЩИЙ: Существуют ли астрал и ментал, и что это такое?

ЗЕЛЕНЬЕ: *Мы понимаем, о чём Вы говорите, это называется по-другому, это называется...*

ВЕДУЩИЙ: А как это называется?

ЗЕЛЕНЬЕ: *Метрополини и Сандроко (прим. Метрополини на Иврите, значит КРЫША). Эти, действительно, существуют. Мы постараемся их Вам показать.*

ВЕДУЩИЙ: А кто такие метраполини и сандроко?

ЗЕЛЕНЬЕ: *Это разновидности..., короче, это что-то из древних сословий рода людского.*

ВЕДУЩИЙ: Да, но они абстрактны или это астральные тела?

ЗЕЛЕНЬЕ: *Они могут быть абстрактными или нет, они могут переходить из одной формы в другую, в любом случае они не представляют опасности для людей, поскольку у них иные цели, задачи и занятия. Среди людей это абсолютно безобидные существа, среди же так называемых астротеней, так, по-моему, Вы их называете..., короче, они не представляют никакой опасности для человека. Лично для Вас они тоже не представляют интереса.*

ВЕДУЩИЙ: Эльфы, гномы, русалки, домовые, современные НЛО с гуманоидами – одна основа? Природа одна или нет?

ЗЕЛЕНЬЕ: *Корни, возможно, у них одинаковые, но русалки, домовые и гномы - это происходит, в некоторой степени, от суеверий человека. Кое-кому из людей все-таки доводилось видеть домовых и чертиков, это вызывало огромный страх у них. Какие-то маленькие, черненькие существа.*

ВЕДУЩИЙ: Почему Вы равнодушны к нашей плоти и как Вы относитесь к половому вопросу?

ЗЕЛЕНЬЕ: *Мы полностью несведущи в данном вопросе и не знаем, как применять его. У нас есть направления, над которыми нам предстоит работать. Нам известны, некоторые возможности, но вопрос половой близости и тяготения к противоположному полу нами пока изучается. Плоть это тоже оболочка, над которой мы работаем.*

ВЕДУЩИЙ: Вы разделяете человека и оболочку, в чем разница? Мы считаем, что человек это...

ЗЕЛЕНЬЕ: *Нет, это совершенно разные вещи. У Вас, как Вы знаете, плоть производит себе подобное, в то время как это подобное абсолютно отличается от особи, которую Вы произвели из своего рода, являясь другой плотью с иными возможностями. Даже люди неразвитые (Вам может быть смешно, но это так и есть) со слабо выраженными половыми органами могут производить на свет половых гигантов и наоборот. Этот вопрос нами полностью не изучен.*

ВЕДУЩИЙ: Получается, что в Вашем понятии человек это только интеллект – его мозг?

ЗЕЛЕНЬЕ: *Не совсем так. В человеке имеются структуры, напоминающие мельчайшие микросхемы, причем, биологические, а биология у Вас стоит, впрочем, как и медицина, на очень примитивном уровне.*

ВЕДУЩИЙ: Откуда берутся эзотерические знания, и каким людям они даются?

ЗЕЛЕНЬЕ: *Эти знания даются либо очень умным и развитым людям, либо людям совершенно неграмотным, можно сказать, слабоумным. Именно у таких двух черт совершенно разных они существуют, причем у людей, которых можно отнести к слабоумным порой проглядывается очень выраженная мания в данных вопросах. К примеру, в психиатрической больнице, которая расположена в Вашем городе, в настоящее время находятся два очень умных человека, попавших туда, мы не будем говорить как, но Вы, наверное, догадываетесь.*

ВЕДУЩИЙ: А Вы можете сказать кто это?

ЗЕЛЕНЬЕ: *Нет.*

ВЕДУЩИЙ: На фотографиях часто встречаются черные метки...

ЗЕЛЕНЬЕ: *Это наше влияние на Ваши фотографии. Подобное излучение в настоящий момент изучается Новосибирским научно исследовательским институтом.*

ВЕДУЩИЙ: Какие качества оболочки Вас больше всего интересуют?

ЗЕЛЕНЬЕ: *Больше всего нас интересует всепроницаемость оболочки и её способность превращаться в любой вид материи. Её скорость выше скорости нашего передвижения в пространстве (личного передвижения) примерно в семь раз. Это колоссальнейшие скорости.*

ВЕДУЩИЙ: И это все, чем Вас заинтересовала оболочка?

ЗЕЛЕНЬЕ: *Нет, не все. Не только этим.*

ВЕДУЩИЙ: Каким образом оболочка переплетается с пространством, временем и разумом?

ЗЕЛЕНЬЕ: *Она сильнее времени и разума, только плоть может с ней соперничать. Она еще до конца нами не изучена. Человек не может пока ей эффективно управлять.*

ВЕДУЩИЙ: Как можно материализовать оболочку?

ЗЕЛЕНЬЕ: *В Вашем понятии она не поддается материализации. Элементарные частицы, из которых она состоит, настолько малы, что современная ядерная физика не может их обнаружить. Она сейчас имеет дело с частицами, которые можно делить и делить. Это соответствует отношению Земли к ядру самой мелкой частицы атома, известной Вашим физикам, но это деление надо продолжать и продолжать.*

ВЕДУЩИЙ: Может ли оболочка существовать самостоятельно при отсутствии плоти и если да, то каким образом?

ЗЕЛЕНЬЕ: *Нет, не может. Она очень тесно связана с плотью.*

ВЕДУЩИЙ: Как долго может существовать оболочка отдельно от человека, и от каких факторов это зависит?

ЗЕЛЕНЬЕ: *Самое большее - шесть часов, но Вы даже не представляете, какие огромные расстояния преодолеваются за это время.*

ВЕДУЩИЙ: А еще от чего она зависит, от каких факторов?

ЗЕЛЕНЬЕ: *От положения во Вселенной.*

ВЕДУЩИЙ: Как себя проявляет оболочка по отношению к постороннему человеку?

ЗЕЛЕНЬЕ: *Он не в состоянии её ощутить. Она может пройти через человека насквозь, как проходит мельчайшая частица нейтрино сквозь Землю, только частицы, из которых состоит полевая оболочка в миллионы миллионов раз меньше.*

ВЕДУЩИЙ: Что является основой сохранения оболочки как целостной системы с точки зрения энергетики?

ЗЕЛЕНЬЕ: *Мы не рассматриваем оболочку с точки зрения энергетики. Её необходимо рассматривать с точки зрения биохимических и биофизических факторов с помощью Вашей медицины, которая сейчас стоит в самом начале пути.*

ВЕДУЩИЙ: Каким образом оболочка дублирует человека информативно?

ЗЕЛЕНЬЕ: *Она несет код информации, подобно молекулам ДНК и РНК.*

ВЕДУЩИЙ: И только?

ЗЕЛЕНЬЕ: *Не только. Но мы пока не будем отвечать на этот вопрос.*

ВЕДУЩИЙ: Дайте указания, что можно, а что нельзя делать при выводе нашего посредника на Вас?

ЗЕЛЕНЬЕ: *Мы не можем Вам дать полной свободы по перемещению во времени.*

ВЕДУЩИЙ: Тогда что Вы можете нам дать? Допустим, мы вышли на Ваш планетолет, а что дальше? Наш посредник получает воздействие?

ЗЕЛЕНЬЕ: *Да получает, и довольно сильное.*

ВЕДУЩИЙ: Как ему дальше идти по времени, чтобы изучать Вашу историю?

ЗЕЛЕНЬЕ: *Идите с помощью орла (орел – это привязка).*

ВЕДУЩИЙ: С помощью орла?

ЗЕЛЕНЬЕ: *Да.*

ВЕДУЩИЙ: А через планетолет?

ЗЕЛЕНЬЕ: *Да.*

ВЕДУЩИЙ: Допустим, мы вышли на Ваше реальное прошлое, с чем мы столкнемся? Не будет ли это опасно для посредника?

ЗЕЛЕНЬЕ: *Это может быть очень опасно. Несколько тысячелетий назад наша цивилизация подверглась страшной радиоактивной бомбардировке. Ваш посредник обязательно с ней столкнется. Это столкновение может стать для него роковым.*

ВЕДУЩИЙ: А как этого избежать, Вы же предлагаете нам изучать Вашу историю?

ЗЕЛЕНЬЕ: *Вот именно. Поэтому мы хотим, чтобы Вы предварительно изучили свою оболочку. Мы, конечно, не сразу, но дадим Вам информацию. Это поможет Вам избежать ошибок.*

ВЕДУЩИЙ: Вы будете следить за нами, давать указания?

ЗЕЛЕНЬЕ: *Да.*

ВЕДУЩИЙ: По привязке?

ЗЕЛЕНЬЕ: *Все, что Вам нужно, мы будем давать, но не более того.*

ВЕДУЩИЙ: Каким образом временная улитка связана с планетолетом?

ЗЕЛЕНЬЕ: *Улитка представляет собой замкнутую спираль, которую можно разомкнуть. При попытке разорвать спираль образуется пятно.*

ВЕДУЩИЙ: Как её разорвать?

ЗЕЛЕНЬЕ: *Вы были близки к цели. Вам нужно продолжить работу дальше. Это Сизифов камень.*

ВЕДУЩИЙ: Но если это Сизифов камень, зачем изучать?

ЗЕЛЕНЬЕ: *Устранив ошибки, Вы получите совершенно неожиданные результаты.*

ВЕДУЩИЙ: А причем здесь планетолет?

ЗЕЛЕНЬЕ: *Связь с планетолетом должна осуществляться через разорванную спираль. Вы сразу не поймете, поэтому обязаны продолжить работу.*

ВЕДУЩИЙ: Значит, надо начинать с цифр?

ЗЕЛЕНЬЕ: *Мы начнем работу с Вашим посредником с числовых комбинаций, с разных вариаций чисел. Это понадобится Вам для дальнейшей работы. Через него мы сможем показать Вам свою систему и свою планету. Но это мы уже Вам покажем реально, а не дистанционно.*

ВЕДУЩИЙ: Можно ли нам изучать историю Древней Греции, Рима, России с помощью Игоря, как посредника, и не будут ли нам мешать?

ЗЕЛЕНЬЕ: *Мы Вам мешать не будем, но нужны привязки ко всем изучениям.*

ВЕДУЩИЙ: А можно их использовать прямо здесь? Не ходить в Древнюю Грецию, а прямо здесь, чтобы не ходить далеко? На первом шаге изучить, как мы раньше это делали?

ЗЕЛЕНЬЕ: *Да, это возможно. Даже наблюдать за мыслями людей. Вы поняли, о чем мы говорим?*

ВЕДУЩИЙ: И Вы нам при этом будете мешать, и это будет роковым для нас?

ЗЕЛЕНЬЕ: *Нет, Вы нас неправильно поняли, таково будет изучение нашей истории, а не Вашей.*

ВЕДУЩИЙ: Но Вы же сами запретили нам изучать историю, и мы её прекратили изучать?

ЗЕЛЕНЬЕ: *Потому и запретили, что это вызовет неприятные для Вас последствия.*

ВЕДУЩИЙ: А теперь значит можно, не понимаю?

ЗЕЛЕНЬЕ: *Подождите, чуть позже мы изобретем ловушку, ограждающую Вас от последствий ядерных бомбардировок. Они в корне отличаются от тех, которые Вам известны. Это не нейтронное, водородное или атомное излучение.*

ВЕДУЩИЙ: А какое?

ЗЕЛЕНЬЕ: *Совершенно иная форма.*

ВЕДУЩИЙ: А без защиты?

ЗЕЛЕНЬЕ: *Мы уже Вам говорили, что Земля, если взять отношение последней к частице, которая известна науке в настоящий момент в ядерной физике... мельчайшие структуры, короче, мы не будем вдаваться в подробности... их можно делить как отношение Земли к атому еще много миллионов и миллионов раз.*

ВОПРОС: В создании цивилизации всегда принимает участие другой Разум, это так?

ОТВЕТ: *Да.*

ВОПРОС: Разум, принимавший участие в создании разных цивилизаций, подобен ей? Как говорится, Отец у них один: у гуманоидных и не гуманоидных?

ОТВЕТ: *Нет, Отцы у них разные.*

ВОПРОС: В Вашем Кольце есть кто-нибудь, кто развивался по нашему пути?

ОТВЕТ: *С той или иной степенью вариабельности - все.*

ВОПРОС: Расскажите о цивилизации на Сатурне.

ОТВЕТ: *Данное явление может рассматриваться в двух плоскостях. С одной стороны, такая цивилизация, действительно, могла существовать. С другой стороны, Сатурн никогда не обжился. Являясь искусственным детищем не только нашего Кольца, но и ряда других Колец, он планировался как своеобразный полигон для отработки моделей развития гуманоидной и не гуманоидной цивилизаций с элементами энергетических разумных субстанций и их эталонов. Грубо говоря, был отработан своеобразный компьютерный слепок. Этот слепок, выраженный в художественном воплощении, мы сейчас имеем в наличии. О нем можно говорить много, скажем лишь об основных, то есть стержневых моментах. Первое. В центре общества должна была быть гуманоидная цивилизация с элементами оболочечных структур, точнее, энергетическими чакрами – шестой и седьмой, которые на самом деле можно назвать первой и второй. Она должна была получать информационные воздействия извне через шестую и седьмую чакры, производя максимум энергетических манипуляций больше того уровня, который человек занимает сейчас. В нескольких пространственных измерениях планировалось задействовать структуры, связанные общим коридором со своеобразными входами и выходами. Эти структуры должны быть не только многомерными, но и иметь массу энергетических и технических подразделений для своего существования. Таким вот образом.*

ВЕДУЩИЙ: В системе защиты НЛО есть элемент поляризованного излучения?

ЗЕЛЕНЫЕ: *Да.*

ВЕДУЩИЙ: Есть ли сходство в поляризации световой волны и поляризации электромагнитного излучения и если да, то в чем оно заключается?

ЗЕЛЕНЫЕ: *Нет, они отличаются, хотя Ваша наука утверждает, что у некоторых волн есть поляризация.*

ВЕДУЩИЙ: Является ли признаком поляризованного излучения видимое значение воздуха и искривления в нем световых лучей?

ЗЕЛЕНЫЕ: *Да, это биофизическое явление, которое является свечением. В настоящий момент с помощью оптических линз, известных тов. Ионову, были получены снимки свечения, того самого свечения, которое до сих пор не могли снять на фотопленку. Можно заснять на пленку даже излучения НЛО - защитное излучение.*

ВЕДУЩИЙ: В чем отличие поля, создающегося между ладонями от поля между земными полюсами?

ЗЕЛЕНЫЕ: *Поле между ладонями намного сильнее поля между магнитными полюсами. Но сам фактор этого воздействия не может быть зафиксирован Вашими приборами.*

ВЕДУЩИЙ: Хочу обратиться к Вам с таким вопросом. В воде опять увеличенное количество фенола. Каким образом можно нейтрализовать его в домашних условиях или вывести его из организма?

ЗЕЛЕНЫЕ: *Этот вопрос настолько прост, что мы сразу же на него ответим. Можно вывести фенол из организма с помощью обыкновенного укропа, смешанного с лавровым листом мелко, мелко порезанного на обыкновенной доске.*

ВЕДУЩИЙ: А какой должен быть отвар, в процентах?

ЗЕЛЕНЫЕ: *Отношение частей укропа к листу – 7 к 3.*

ВЕДУЩИЙ: Каков потенциально возможный возраст человека?

ЗЕЛЕНЬЕ: *Вы имеете в виду без всяких вмешательств медицины?*

ВЕДУЩИЙ: Да. К чему мы можем придти, скажем, через сотню лет?

ЗЕЛЕНЬЕ: *В настоящий момент продолжительность жизни человека сокращается, но без медицины и без всяких вмешательств... самый большой максимальный возраст - 370 лет.*

ВЕДУЩИЙ: Существует ли зависимость между датой рождения и продолжительностью жизни человека?

ЗЕЛЕНЬЕ: *Если человек родился в начале года, продолжительность его жизни обычно сравнительно мала. Мы берем средние значения. Если человек родился в конце года, продолжительность его жизни может быть увеличена, даже если он подвергает свой организм воздействию таких вредных факторов, как курение, наркотики, алкоголизм и прочие употребления физических перегрузок.*

ВЕДУЩИЙ: А с чем это связано, почему в начале и конце года разная продолжительность?

ЗЕЛЕНЬЕ: *Это связано с первоначальной закладкой в плоть информации.*

ВЕДУЩИЙ: Как увязываются умственные способности и старение?

ЗЕЛЕНЬЕ: *Старение очень тесно связано с умственной способностью человека. Оно оказывает пагубное влияние на его плоть. В то же время имеет место и положительное влияние. Оптимальный вариант – среднеразвитый человек со средне выраженными эмоциональными свойствами. В общем, золотая середина, с мягким характером и расширенным спектром чувств.*

ВЕДУЩИЙ: Почему Вы не хотите нам сказать о будущем человечества?

ЗЕЛЕНЬЕ: *Вообще-то мы стараемся не забежать вперед и не торопить события. Это для нас самое главное. Пути цивилизаций Черных, Голубых и нашей в Космосе не пересекаются. На Земле же они могут и пересечься. Если мы Вам скажем, что спланировали какое-то мероприятие огромных масштабов на определенное число лет, этому могут помешать другие цивилизации. То есть не помешать в целом, а изменить какие-то важные формы и структуры наших мероприятий, поэтому мы ни когда не забегаем вперед. А если и говорим что-нибудь, кому-нибудь, то только потому, что мы абсолютно уверены в том, что можем оградить человека-посредника, которому обещаем, от любых воздействий на 100%.*

ВЕДУЩИЙ: Вы нам можете сказать, на каком витке улитки мы сейчас находимся, и что станет с человечеством, когда последний виток улитки соединится с началом?

ЗЕЛЕНЬЕ: *В настоящий момент Вы находитесь между вторым и третьим его витком. Когда конец этой улитки соединится с началом следующей, человечество достигнет высшей формы своего развития. После чего, возможно, спираль распадется или продолжит свое развитие. Если человек к тому моменту научится управлять временем, в смысле возвращать его назад, спираль распадется, если не научится, произойдет её дальнейшее развитие, при этом начнется освоение других цивилизаций, миров, галактик и планет.*

ВЕДУЩИЙ: А почему у улитки семь витков?

ЗЕЛЕНЬЕ: *Да, тут еще важен вот какой фактор..., мы будем постоянно следить за развитием человечества, и не допустим, чтобы на земле еще раз произошёл какой-нибудь взрыв.*

ВЕДУЩИЙ: Каковы закономерности войн на земле?

ЗЕЛЕНЬЕ: *Мы Вам уже говорили о перенаселении планеты.*

ВЕДУЩИЙ: Какова конечная цель Ваших экспериментов, Вы можете нам это сказать?

ЗЕЛЕНЬЕ: *Да, мы можем Вам это сказать. Что нам действительно нужно, так это раскрытие тайны Вашей оболочки. Это наша конечная и самая главная цель. Раскрытие тайны полностью, а не только той её части, которая нам и Вам известна. Это полное превращение одного вида энергии в другой и переход одного вида материи в другой, а также управление половой системой. Ну, и, конечно же, помощь в этом вопросе человечеству. Все-таки Вы пока еще не научились до конца управлять своей оболочкой. И еще. Если человек не научится управлять своими чувствами целиком и полностью, это будет просто биоробот и ничего более. Вот наши основные цели.*

ВЕДУЩИЙ: Так Вам нужна наша оболочка или наша плоть?

ЗЕЛЕНЬЕ: *Нам нужно то и другое. Раскрытие вопроса целиком и полностью, во всех деталях. Именно человеческая и ничья иная.*

ВЕДУЩИЙ: Вы часто употребляете слово корысть, дайте определение этому понятию. Хотелось бы знать Вашу характеристику в отношении членов нашей группы.

ЗЕЛЕНЬЕ: *Отношение к Вам у нас не совсем нормальное, далеко за примерами ходить не надо. Каждый из Вас что-то хочет извлечь для себя. Н., например, спрашивал, где и как лучше заработать, и где и как чего достать. Как, например, достать магнитофон. Или В., хотел бы выиграть в спортлото или что-нибудь еще, а также применял некоторые свои направления. Он, конечно, хотел помочь любимому человеку, но об этом он спрашивал у нас. А еще он спрашивал, как убрать соперников и подключиться к их любимым женщинам. У И. есть свои корыстные чувства. Первопричиной является женщина. Во всем виноват А., уделяющий этому вопросу слишком много внимания. Мы, конечно, понимаем, что ему нужно найти подругу жизни, но не в этом должна быть его конечная цель. У Вас, как руководителя группы, тоже есть свои корыстные цели, но про Вас мы говорить не будем, Вы сами должны сделать выводы.*

ВЕДУЩИЙ: Мы, конечно, благодарны Вам за...

ЗЕЛЕНЬЕ: *Это только сотая часть.*

ВЕДУЩИЙ: Я понимаю.

ЗЕЛЕНЬЕ: *Вы должны пересмотреть свое отношение к этому вопросу, иначе мы Вас полностью рассекретим. Уверены, Вам это не понравится.*

ВЕДУЩИЙ: Вот я и говорю, что корысть у человека убрать очень трудно, как и эгоизм.

ЗЕЛЕНЬЕ: *Мы Вас понимаем.*

ВЕДУЩИЙ: Скажите, что бы произошло, если бы отряд номер 100 все-таки применил отравляющие средства против Советского Союза?

ЗЕЛЕНЬЕ: *Тогда какой-нибудь отряд номер 50 применил бы то же самое средство против японских захватчиков. Мы не думаем, что из этого получилось бы что-то хорошее.*

ВЕДУЩИЙ: Вы говорили, что вирусы, которые они якобы открыли, были с Вами связаны каким-то образом, эволюционно.

ЗЕЛЕНЬЕ: *Да. Только Вы знаете об отрядах 100 и 731, и ничего не знаете об отрядах, работавших в хабаровском крае на территории Советского Союза, занимавшихся разработкой соответствующих антител. Эти антитела помогли им изготовить США. Нам приходилось вмешиваться, чтобы не случи-*

лось непоправимое. Поэтому японская разведка, зная заранее, что возможно применение подобного средства против них не пошла на то, чтобы распылить их в огромных количествах. Да, эти антитела связаны с нами... Мы не знаем, почему так случилось, но Вы сами, в смысле Советский Союз, подтолкнули японских ученых к подобного рода открытиям. В дальнейшем мы постараемся исправить положение. Мы уничтожим биологическое оружие как со стороны США, которое перешло от японцев в руки американских магнатов, так и со стороны Советских организаций, занимающихся еще более успешно, чем американцы данным вопросом.

ВЕДУЩИЙ: Имеет ли отношение Ваша эволюция к этому вирусу?

ЗЕЛЕНЫЕ: Нет.

ВЕДУЩИЙ: Извините за нескромный вопрос. По какой причине Вы потеряли свою плоть?

ЗЕЛЕНЫЕ: В самом начале нашей истории прослеживались следующие варианты. Наша плоть была чем-то похожа на человеческую, но имела три коренных отличия. О них мы говорить не станем. На начальной стадии развития мы абсолютно не умели ей управлять, но потом у нас как-то получилось. По этой причине она нас сейчас очень интересует. Дальше мы не хотим отвечать.

ВЕДУЩИЙ: Какая информация заложена в генах, и как её научиться считывать?

ЗЕЛЕНЫЕ: Гены несут в себе огромную информацию. Считать её можно только при помощи приборов, увеличивающих строение клетки во много тысяч раз. Более совершенными, по сравнению с теми, которыми обладает сегодня Ваша медицина. С помощью генов можно узнать, каким, например, будет человеческое потомство через тысячу лет или восстановить очертания лица своего предка в мельчайших деталях. Это очень сильная наука. Если её применение дать в плохие руки, может произойти непоправимая беда, поэтому мы стараемся придерживать работы в данной области до поры, как мы уже притормозили работы одного выдающегося американского ученого, проводившего исследование в этом направлении. Он изучал вопрос использования рентгена в постижении человеческого генокода, в смысле, какую информацию он несет. Им были сделаны величайшие открытия, но мы заморозили дальнейшее развитие работ.

ВЕДУЩИЙ: В чем заключалась Ваша ошибка при создании человека?

ЗЕЛЕНЫЕ: После третьего витка мы пошли в обратную сторону, в результате у нас получился..., мы думали, что идем правильным путем, но шли неверно, короче, у нас появился своеобразный мутант (то, что Вы называете «снежным человеком»), выходец..., в общем, это наше детище, которым нам трудно управлять.

ВЕДУЩИЙ: А не является ли он нашим прямым родственником, и не был ли он взят Вами для эксперимента?

ЗЕЛЕНЫЕ: Он был сделан нами еще до взрыва Вашей планеты.

ВЕДУЩИЙ: То есть цивилизация, которая исчезла...

ЗЕЛЕНЫЕ: Да. Мы забирали его, переносили на другую планету, отдавали энергию, строили специальные оболочки. По прочности они, конечно же, намного уступали Вашей. Своеобразные защитные экраны ставили, переселяли его в пригодные для условий жизни места. Когда человек начал свое развитие на земле, мы переселили его к Вам.

ВЕДУЩИЙ: Наложение экрана происходило на всех сразу или только на одного снежного человека?

ЗЕЛЕНЫЕ: На «снежного человека», на его оболочку.

ВЕДУЩИЙ: Такой же эксперимент планируется и над нами? Только более успешный?

ЗЕЛЕНЬЕ: *Нет.*

ВЕДУЩИЙ: Были ли случаи скрещивания человека и снежного человека? Что получится, если такое произойдет?

ЗЕЛЕНЬЕ: *Мы подобные эксперименты не планируем осуществлять. Скажем так, случаи были.*

ВЕДУЩИЙ: Вы говорили, что через двадцать лет начнется размножение снежного человека. А как это произойдет? У них что, специальные районы обитания будут, или они будут жить вместе с нами?

ЗЕЛЕНЬЕ: *Для них отведут специальные районы. Время от времени они смогут появляться в обществе людей. Скорей всего, это будет в северных районах. В Томске они тоже могут быть. Он облюбовал эти места, они ему очень нравятся. Там для него много пищи и благоприятные условия. Самые оптимальные для его размножения условия - континентальные. Немного влажные, но это не главное.*

ВЕДУЩИЙ: А этим летом Вы не предусмотрите для нас несколько встреч с ним? Вы же обещали.

ЗЕЛЕНЬЕ: *Да, мы обещали, но мы уже говорили, по каким причинам этого не произошло.*

ВЕДУЩИЙ: Вы сказали, что человеческие оболочки после смерти хранятся у Вас. Это общее хранилище или часть находится у Вас, часть у Голубых, а часть у Черных? Если да, то означает ли это ад и рай, известный людям, скажем, у Черных ад, у Вас – рай? (голос за кадром: тогда у Голубых, что?)

ЗЕЛЕНЬЕ: *Нет. Общее хранилище находится только у нас, причем именно оболочек. Что же до душ и так далее, это все у Черных.*

ВЕДУЩИЙ: То есть, душа и оболочка - разные вещи?

ЗЕЛЕНЬЕ: *Да.*

ВЕДУЩИЙ: Выходит, что ад и рай реально существуют?

ЗЕЛЕНЬЕ: *Спросите об этом у Черных. Такими мелкими вопросами мы не занимаемся.*

ВЕДУЩИЙ: Почему в сеансе от 19 февраля 1986 года Вы сказали, что «Звездный Странник» это Ваш наместник на земле, а при односторонней связи в декабре, что он от Черных Сил? Как это понимать?

ЗЕЛЕНЬЕ: *Тема, конечно, заслуживает внимания, но есть вопросы, на которые мы не в силах ответить. Тут есть своя тайна в плане личности определенного человека. Если мы сейчас ответим на него, последует соответствующая реакция со стороны Голубых и Черных, причем весьма отрицательная.*

ВЕДУЩИЙ: То есть, это тайна для них, а не для нас, я правильно понимаю?

ЗЕЛЕНЬЕ: *Лично для Вас мы могли бы освятить этот вопрос, если бы были уверены, что его не перехватят, так как сегодняшнее число весьма благоприятно для подключения Черных, Голубых и нас. Это не является тайной для Вас, это является тайной для Голубых и Черных.*

ВЕДУЩИЙ: Чем примечательно 19-е января. Почему в Москве целых два института занимаются святой водой, или как там её еще можно назвать? Любую воду берут, и она обладает целебными свойствами, даже из раковины? Почему именно 19-го января? Или эта информация не верна?

ЗЕЛЕНЬЕ: *Информация верна. В тот момент, озоновая дыра, через которую мы проникаем, располагается непосредственно в Вашем направлении.*

ВОПРОС: Спросите, можем ли мы с ними беседовать, что они говорят?

ЗЕЛЕНЬЕ: *Они говорят: не забудьте после сеанса подкачать энергетику, так как он проходит исключительно за Ваш счет.*

ВОПРОС: Что они для этого советуют сделать?

ЗЕЛЕНЬЕ: *Они советуют настроиться на прием энергетики через руки и глаз. Кстати, он у Вас сейчас действует.*

ВОПРОС: Имеется в виду третий глаз?

ЗЕЛЕНЬЕ: *Мы подключились к «фиолетовым» они ехидно замечают, что можете подключить даже пятый. Это у Голубых такая тактика поведения, разумеется, мы имеем в виду третий глаз.*

ВОПРОС: Скажите им, что мы очень благодарны за то, что они дали нам возможность через них с Вами беседовать. Будем рады, если они помогут нам, коль скоро они с таким юмором, восстановить энергетику, которую я сейчас трачу, желая с ними пообщаться.

ЗЕЛЕНЬЕ: *Хорошо.*

ВОПРОС: Был ли контакт и если был, то какой, в пермской области в районе поселка Молебка с инопланетными Силами? С какими? Пусть, пожалуйста, назовут: в этом году, недавно?

ЗЕЛЕНЬЕ: *По информации Голубых, те Силы были сродни... короче, данный контакт осуществлялся с биороботами под четким контролем создавших их цивилизаций. В последнее время, не ошибемся, если назовем эту цифру, до 30-ти мутантов и биороботических формирований связывались с жителями земли. Косвенно они могут выходить не только на людей, но и на другие живые биологические объекты. Далее. Мы хотим сказать, что у них есть связь непосредственно с Силами УФО, с которыми Вы проводили сеанс в прошлый раз.*

ВОПРОС: Кто из землян был с ними в контакте? Описанное в газетах, соответствует действительности?

ЗЕЛЕНЬЕ: *Нет, информация собиралась недостаточно тщательно. Мы рекомендуем Вам обратить внимание на мужчину 42-х лет. Показания женщины не совсем достоверны. Детишки не в счет.*

ВОПРОС: Вы бы не могли назвать профессию мужчины, чтобы его было можно определить, если имя назвать невозможно?

ЗЕЛЕНЬЕ: *В принципе, контакт вошел в обычное русло, Ваша энергетика нам теперь не нужна, тем не менее, мы хотим, не откладывая на потом, подпитать Вас через посредника и лишь затем назвать его имя и профессию. Это тракторист Федор. В его фамилии есть что-то геометрическое (кажется, Углов).*

ВОПРОС: А остальные так называемые контактеры, они, что ложные?

ЗЕЛЕНЬЕ: *Не ложные, но ракурс как зрительный, так и... то, что существует на самом деле... Вы же знаете, исходя из Вашего опыта, насколько эти понятия могут расходиться.*

ВОПРОС: Контакт продолжается или он уже прекратился и нашей группе не стоит выезжать туда в этом году?

ЗЕЛЕНЬЕ: *Он может возобновиться, но это не обязательно. Контроль и задачи, которые выполнялись, практически завершены. Если и будут некоторые, подчеркиваем, некоторые возвращения и контакты, до 15 декабря они должны полностью завершиться.*

ВОПРОС: Короче, если ехать, то только до 15 декабря?

ЗЕЛЕННЫЕ: *Во всяком случае, мы Вам так рекомендуем.*

ВОПРОС: Один из руководителей этой группы, который, собственно говоря, и был виновником па-ломничества в те места, он действительно побывал в контакте или только, как говорят, понаслышке? Кстати, этот Федор он приезжий или местный житель?

ЗЕЛЕННЫЕ: *На северо-запад есть деревушка, на наш взгляд она расположена на расстоянии от 3 до 10 километров, но мы не слишком сильны в геометрических пропорциях, у нас иногда бывают дикие сбои, поэтому..., во всяком случае, у него там живет мать.*

ВОПРОС: Он житель данных мест или откуда-то приехал?

ЗЕЛЕННЫЕ: *Во всяком случае, радиус небольшой. Мы бы хотели ответить на Ваш второй вопрос, и не рекомендуем впредь насаживать один на другой. Не смотря на энергию и самостоятельность характера, человек он довольно внушаемый. Картина, рисуемая им, в подавляющем случае (в жизнеописательном плане) плод его собственного воображения, плюс рассказы очевидцев.*

ВОПРОС: А то, что он говорит..., он действительно выходил: в этот раз и в прошлые разы на контакт или это больше эмоциональные нюансы?

ЗЕЛЕННЫЕ: *Больше второе, впрочем, Вы можете проверить ситуацию своими приборами. Но, как это у Вас говорят, мы не дадим голову на отсечение.*

ВОПРОС: Скажите, в районе деревни... был контакт и с кем он был?

ЗЕЛЕННЫЕ: *В принципе, мы можем отослать Вас к прошлой информации, однако хотим подчеркнуть такой важный момент, как стабилизация посредников. Стабилизация при помощи словесной информации и энергетических пассивов, даст в будущем на местах контакта более достоверную информацию. То есть те пять недостающих процентов, которые мы не скидывали со счетов, имеется в виду пять процентов необработанной информации, в сумме дающие погрешность на проведение эксперимента и визуальные наблюдения.*

ВОПРОС: А то, что ребят удалось заслать по информационному полю и то, что они нарисовали в таком состоянии. Скажите, детали человекоподобных существ имеют место? Это правильно изображено?

ЗЕЛЕННЫЕ: *В подавляющем большинстве случаев да, точнее, те незначительные нюансы в отклонениях, которые они при повторном рассмотрении уже не через кольцо, а привязываясь на состояние, которое они могли бы уточнить и где-то исправить. Это можно воспроизвести, но мы бы не стали однозначно интерпретировать методика выхода и привязок. Дело в том, что, объективные формулировки, которые Вы вводите, несут в себе энергетическую нагрузку. В любом случае она доставила бы их туда, куда надо, минуя понятия, которые Вы закодировали, на наш взгляд не совсем правильно. Однако, учитывая стабильность проведения, а также неплохую его подготовку, эксперимент получился удачным.*

ВОПРОС: Можно у Вас узнать, какие Силы были там представлены... и что они делали?

ЗЕЛЕННЫЕ: *Невозможно окрасить все Силы однозначно. Мы считаем не совсем этичным данную разборку. В нашем случае подошел бы термин «рыцарь в чужом белье». Единственно, что мы можем сказать по этому поводу, так это то, что Силы эти не испытывают особо теплых чувств ни к людям данной местности, ни к человечеству в целом.*

ВОПРОС: Их цель пребывания в таком случае?

ЗЕЛЕННЫЕ: *Сбор информации.*

ВОПРОС: Это УФО или Черные?

ЗЕЛЕННЫЕ: *Во всяком случае, силы УФО имеют полную информацию по инциденту. Черные не допускаются к контактам подобного уровня исходя из договора 85 года.*

ВОПРОС: Они там по сбору информации были или они что-то для землян делали?

ЗЕЛЕННЫЕ: *Дело в том, что сбор информации автоматически подразумевает воздействие на землян, при этом рассматриваются ответные поведенческие реакции и функциональные изменения психосоматической системы.*

ВОПРОС: Предсказанные прогнозистами возможные катаклизмы это реалии или надуманные вещи? И еще. Помогает ли кто-нибудь землянам, чтобы у нас подобные вещи не случились?

ЗЕЛЕННЫЕ: *Можем сказать однозначно, если бы Вы только знали о тех энергозатратах и помощи, которая Вам оказывается практически..., мы подчеркиваем, практически. Во всяком случае, Вы имеете колоссальнейшие источники помощи.*

ВОПРОС: Имел ли в действительности место случай с летающей Лейлой, как его обозначают в газетах? Более точно её имя Белла.

ЗЕЛЕННЫЕ: *Мы знакомы с данным феноменом. Кстати, о нем можно поговорить подробнее. Мы могли бы расписать многие вещи, но свои соображения, соответствующие действительности, мог бы рассказать и посредник, не занимая время сеанса.*

ВОПРОС: Значит, если мы Вас правильно поняли, это больше надуманное?

ЗЕЛЕННЫЕ: *В двух словах скажем следующее. Как только человек, не знакомый с вариантами защиты начинает действовать самостоятельно в более-менее широких масштабах, и как только информация об этом просачивается в какой-нибудь источник печати или начинают расходиться круги людской молвы, немедленно подключаются Черные. Стремясь любыми путями перевербовать человека, Они накладывают на него максимально большую гору отрицательной информации. В подходящей ситуации Они могут даже нейтрализовать или уничтожить его. В данном случае все идет к тому, что контактер будет максимально закодирован, и, как говорится, дай ей бог полетать еще хотя бы год-другой.*

ВОПРОС: Мы воспользуемся Вашим советом побеседовать с посредником, а заодно уточним и некоторые детали.

ЗЕЛЕННЫЕ: *Если у Вас есть возможность передать через журналиста наш совет девочке, посредник может ей рассказать, да и любой из группы может ей рассказать, как защититься от Черных.*

ВОПРОС: В Болгарии в ближайшее время наблюдались какие-то, как мы их называем, астролевитирующие объекты. Было ли там действительно их появление?

ЗЕЛЕННЫЕ: *Появление таких объектов фиксируется не только в Вашей стране. Это не привилегия России - наблюдать вышеназванные объекты, не беря, конечно, во внимание их количество над родиной Ленина, где таких объектов гораздо больше.*

ВОПРОС: Что произошло с Юрием Гагариным? Вы можете ответить на этот вопрос?

ЗЕЛЕННЫЕ: *Вас какой план интересует?*

ВОПРОС: Что с ним произошло и где он сейчас? Жив, не жив, короче, что с ним?

ЗЕЛЕННЫЕ: *В любом случае в числе живых его нет.*

ВОПРОС: А что с ним произошло, можете сказать? Скажите хоть что-нибудь.

ЗЕЛЕННЫЕ: *Произошел забор оболочки.*

ВОПРОС: Что, забор оболочки? Что значит забор оболочки? А, забор оболочки! И в результате этого и произошла авария?

ЗЕЛЕННЫЕ: *Да.*

ВОПРОС: А что произошло с телом? Остатки тела ведь не были найдены.

ЗЕЛЕННЫЕ: *Это неважно.*

ВОПРОС: Высота 611 и происшествие в районе Дальнегорска, что это за явление?

ЗЕЛЕННЫЕ: *К данному вопросу мы относимся двояко. Во-первых, это не наше дело, во-вторых, если Вы будете настаивать на расшифровке, мы можем описать.*

ВОПРОС: Пожалуйста, опишите.

ЗЕЛЕННЫЕ: *Хорошо. Размеры объекта были указаны ранее. Это, во-первых. Траектория поведения и движение зонда с биологическими объектами, а также их число, были также описаны нами ранее. Это, во-вторых. Пускай Глаз напряжет извилины, и выдаст информацию после сеанса.*

ВОПРОС: Хорошо. Спасибо.

ЗЕЛЕННЫЕ: *Мы бы хотели дать информацию: потом посредника спросите, интересное, кстати, наблюдение, как он видел Вас во время сеанса, но это так - отступление. Далее, мы бы хотели поговорить вот о чем. Частота появления объектов над Дальнегорском зависит от четырех причин. Мы их Вам называли, но хотим повторить еще раз. Во-первых, это связано комплексом минералов, который собран на данном участке, а минералы, как известно, сильно влияют на энергетику человека. Во-вторых, это связано с проведением различных энергетических манипуляций, результатом которых является контакт. В-третьих, это связано с фазой распада урана, который имеется в Дальнегорске. И, в-четвертых, город расположен недалеко от трассы космических объектов, запускаемых с Байконура, а мы традиционно любим эти места.*

ВЕДУЩИЙ: Как выглядит первая чакра?

ЗЕЛЕННЫЕ: *Существует определенная зона ввода. Это своеобразное завихрение связано не только с половой системой, но и с определенными структурами распределения энергии-информации.*

ВЕДУЩИЙ: Какова её геометрия?

ЗЕЛЕННЫЕ: *Форма завихрения напоминает входящую воронку. Тогда как выходящей воронкой будет не биоэкран, точнее, не полностью биоэкран. Получается как бы два кольца песочных часов биоэкрана, причем внизу практически не существует завихрения трех защитных оболочек.*

ВЕДУЩИЙ: Но что-то там должно быть?

ЗЕЛЕННЫЕ: *Только элементарный намек на завихрение.*

ВЕДУЩИЙ: Но ведь...

ЗЕЛЕННЫЕ: *Ладно, потом попросишь рисунок у посредника. Дело в том, что здесь сказывается различие в зрении, то есть, как мы конкретно что-то видим и представляем. Мы видим и представляем оболочку человека в виде капли, согласующейся с теми подразделениями, которые описаны выше.*

ВЕДУЩИЙ: Дополните по поводу нижней части оболочки.

ЗЕЛЕНЬЕ: *К ней слишком большая привязка посредника. Давайте лучше подберем хвосты предыдущих сеансов.*

ВЕДУЩИЙ: Кстати, мы, сейчас, общаемся с конкретным представителем?

ЗЕЛЕНЬЕ: *В настоящий момент мы общаемся посредством Голубых. Это посредство выражается в том, что Ваши посредник, грубо говоря, это их посредник. При помощи его оболочки, точнее, фрагмента оболочки или биоэкрана оболочки, в котором находится данный фрагмент, расположенный в общем информационном поле, Вы общаетесь с нашей структурой. Более точно мы выразиться не в силах. Вы можете говорить о нашем подразделении, секторе или как Вам будет угодно.*

ВЕДУЩИЙ: У Вас тоже существует деление по секторам?

ЗЕЛЕНЬЕ: *Деления по секторам у нас не существует, но и сказать, что ты разговариваешь с конкретным индивидуумом, тоже нельзя. Нельзя сказать, и что ты разговариваешь с цивилизацией в целом.*

ВЕДУЩИЙ: Тогда получается группа?

ЗЕЛЕНЬЕ: *Получается, что ты разговариваешь с одним из функциональных подразделений нашей цивилизации.*

ВЕДУЩИЙ: Которая отвечает за контакт?

ЗЕЛЕНЬЕ: *Не которая отвечает за контакт, а которая непосредственно ведет или участвует в контакте.*

ВЕДУЩИЙ: Общение осуществляется через единый центр, обобщающий поступающую информацию?

ЗЕЛЕНЬЕ: *Да, у нас есть такое подразделение. Оно занимается не только контактом, но и его состоянием. Информация выдается в руководящий или, если можно так выразиться, координирующий центр – Верховный орган нашей цивилизации.*

ВЕДУЩИЙ: Мое обращение тоже передано в соответствующие органы?

ЗЕЛЕНЬЕ: *В принципе ты правильно понимаешь, только разрешение на выдачу информации не укладывается в рамки, к которым Вы привыкли у себя на Земле. То есть, этот вопрос не связан с решением непосредственно Николая Петровича (Николаева). В нашем случае, запрос на выдачу информации не решается конкретным чиновником, а поступает в своеобразный вычислительный центр, где моделируются различные ситуации. Просчитываются варианты всех возможных последствий выдачи той или иной информации, и лишь потом Вы получаете ответ, в зависимости от рекомендаций центра.*

ВЕДУЩИЙ: Ведется ли Вами наблюдение за контактами нашей группы?

ЗЕЛЕНЬЕ: *Да, ведется.*

ВЕДУЩИЙ: Я имею в виду, наблюдение ведется каким-то конкретным подразделением?

ЗЕЛЕНЬЕ: *В любом случае информация поступает в информационный центр. Только она поступает не в том объеме и плане, как это у Вас принято, то есть не дословно, а в виде тезисов, представляющих наши выводы.*

ВЕДУЩИЙ: Как я понимаю, общение происходит не с индивидуумом, а со своего рода автоматом. Так что ли?

ЗЕЛЕННЫЕ: *Нет, не так. Наше понятие индивидуума отличается от Вашего. Спроси у Александра, он об этом кое-что знает. Повторяться не будем.*

ВОПРОС: Как можно научиться левитировать? Какова последовательность процесса?

ЗЕЛЕННЫЕ: *Прежде всего, необходимо научиться концентрировать энергию в подчерепном энергокофоне. Для работы надо задействовать именно её. Распределение идет по спирали. Вывод осуществляется через третью чакру посредством временного фактора. В принципе, можно выводить и через вторую, но через третью лучше. Ну и, конечно же, концентрация энергии. Необходимо отделяться от нее полностью, создавая вокруг себя защиту. Защита не должна проникать в создаваемую прослойку между оболочкой и землей.*

ВОПРОС: При этом надо сорваться с временных осей, так что ли получается?

ЗЕЛЕННЫЕ: *Да.*

ВОПРОС: В чем заключается причина срыва?

ЗЕЛЕННЫЕ: *Необходимо полностью отделить энергетику и то, что называется..., сложно сформулировать, у посредника идет..., у него нет нужного слова..., короче, мы не можем подобрать соответствующего термина, чтобы Вам стало понятно.*

ВОПРОС: (Второй ведущий что-то спрашивает, о чем-то размышляет).

ЗЕЛЕННЫЕ: *Да, именно так.*

ВОПРОС: Значит так, энергетика перешла на временную ось, мы закрыли тело от энергетики, но тогда нам нужно и оболочку вывести на временной фактор?

ЗЕЛЕННЫЕ: *Да.*

ВОПРОС: Отделили оболочку и что? Если человек просто отделит оболочку, он будет лежать без движения, но как добиться, чтобы замедления процессов не произошло, чтобы сознание регулировалось?

ЗЕЛЕННЫЕ: *Мы Вам объясняли про защиту.*

ВОПРОС: Хорошо, а как строится защита? В какой момент её нужно делать?

ЗЕЛЕННЫЕ: *Защиту надо ставить на стадии концентрации энергии.*

ВОПРОС: В чем заключается постройка защиты?

ЗЕЛЕННЫЕ: *В виде болида или кокона.*

ВОПРОС: Как добиться ее гомологичности оболочке?

ЗЕЛЕННЫЕ: *Вы хотите понять, как будут происходить Ваши движения?*

ВОПРОС: Да.

ЗЕЛЕННЫЕ: *Для этого необходимо с большой скоростью раскручивать в разные стороны защиту и прослойку. В противоположные стороны.*

ВОПРОС: Между землей и телом?

ЗЕЛЕННЫЕ: *Да. И между защитой. Вы должны находиться непосредственно в коконе, причем полностью все тело. Под коконом, не соприкасаясь с ним, должна находиться прослойка, которая располагается между Вами и землей. Она раскручивается против часовой стрелки, сам же защитный кокон должен вращаться в противоположную сторону.*

ВОПРОС: Это лучше практиковать аутотренингом или как ведущий-ведомый?

ЗЕЛЕННЫЕ: *Ведомый-ведущий тоже можно, но можно и так. В общем, можно левитировать и вдвоем, но для этого защиту необходимо объединить, при этом два тела обязаны слиться в одно.*

ВОПРОС: Допустим, мы собрали энергию в третьей чакре, как только мы выведем из неё энергию, что человек испытает? Что может быть ориентиром?

ЗЕЛЕННЫЕ: *Ориентиром будет то, что Вы почувствуете глобальную потерю в весе. Вы ощутите необыкновенную легкость. Именно это является критерием.*

ВОПРОС: Как только произошла установка защиты и отделение – этот участок как ощущается?

ЗЕЛЕННЫЕ: *Когда полностью произошла?*

ВОПРОС: Да.

ЗЕЛЕННЫЕ: *Защита?*

ВОПРОС: Да, защита, и на временные оси. В этом участке, какое ощущение будет?

ЗЕЛЕННЫЕ: *Ощущение невесомости.*

ВОПРОС: Далее, когда начинается элемент вращения...

ЗЕЛЕННЫЕ: *Когда начинается элемент вращения, может возникнуть тошнота и головокружение. Также может возникнуть расстройство зрения.*

ВОПРОС: И последний момент. Допустим, тело поднимается, можно ли в этом состоянии, при соответствующей постановке задачи, перенести его в параллельный мир?

ЗЕЛЕННЫЕ: *Можно, но есть одно «но», о чем мы Вам поведаем в ближайшем будущем, причем полностью. Мы тогда постараемся заняться Вашей психикой, так как это может завершиться для Вас плачевно, поскольку вычленились некоторые аспекты инкарнаций, что является элементом привязки.*

ВОПРОС: Как Вы используете временной фактор индивидуума? Вы его каким-то образом изучаете?

ЗЕЛЕННЫЕ: *Да.*

ВОПРОС: Значит, Вы можете прогнозировать дальнейшую жизнь человека?

ЗЕЛЕННЫЕ: *Не только прогнозировать, но и корректировать.*

ВОПРОС: Корректировку Вы ведете через биоэкран?

ЗЕЛЕННЫЕ: *Да.*

ВОПРОС: А как Вы попадаете на него, через солнечное сплетение?

ЗЕЛЕНЬЕ: *Естественно.*

ВОПРОС: А что чувствует при этом человек?

ЗЕЛЕНЬЕ: *Вы имеете в виду эмоциональные ощущения?*

ВОПРОС: Весь комплекс.

ЗЕЛЕНЬЕ: *Вначале мы стараемся ошарашить человека или испугать. В результате получим всплеск энергетики, во время испуга...*

ВОПРОС: Вы его улавливаете, да?

ЗЕЛЕНЬЕ: *Да, и здесь уже начинается непосредственная работа с ним.*

ВОПРОС: А что он будет чувствовать при этом, головную боль, например, будет чувствовать?

ЗЕЛЕНЬЕ: *Будет, иногда могут венозные приступы проявляться, допустим, мигрень или появится апатия, быстро сменяющаяся бурной активностью. Настроение может меняться от подавленности, до резкой смены весельем. Потом все выравнивается. В первую очередь реагирует затылочная область мозга, вплоть до того, что мозжечок может ответить усилением двигательных функций.*

ВОПРОС: Производите ли Вы при этом блокировку мозжечка? Вы его как-то отключаете?

ЗЕЛЕНЬЕ: *Не всегда. В основном мы используем этот метод, чтобы не создавать паники, так как индивидуум может в момент испуга перепугать окружающих, что крайне нежелательно для нас*

ВОПРОС: В большей степени Вы используете женскую половину, нежели мужскую, с чем это связано?

ЗЕЛЕНЬЕ: *Это связано со строением женской психики и соматики. Присутствуют и другие занимательные вещи.*

ВОПРОС: Это как-то связано с полтергейстом?

ЗЕЛЕНЬЕ: *Могут активизироваться и такие силы, а также то, что во сне будут преобладать кошмары.*

ВЕДУЩИЙ: Насколько я понимаю, небольшое количество Ваших особей компенсируется длительностью срока Вашего существования? Это так?

ЗЕЛЕНЬЕ: *Совершенно верно.*

ВЕДУЩИЙ: Если не секрет, каков, ориентировочно, срок жизни Вашего индивидуума?

ЗЕЛЕНЬЕ: *20 миллионов лет.*

ВЕДУЩИЙ: Что происходит по окончании Вашего существования?

ЗЕЛЕНЬЕ: *Мы не можем Вам этого сказать.*

ВЕДУЩИЙ: А как у Вас происходит возникновение новых индивидуумов?

ЗЕЛЕНЬЕ: *Никак не происходит.*

ВЕДУЩИЙ: Но тогда получается, что Вы обречены?

ЗЕЛЕНЬЕ: *Может и так. По крайней мере, мы надеемся, что при расшифровке человеческой оболочки мы сможем найти для себя новое качество либо попробовать синтезировать такие же штучки.*

ВЕДУЩИЙ: Штучки это оболочки?

ЗЕЛЕНЬЕ: *Оболочки.*

ВЕДУЩИЙ: Трудно представить, чем может помочь маленькая оболочка Вашему большому индивидууму?

ЗЕЛЕНЬЕ: *Это не совсем так.*

ВЕДУЩИЙ: Тогда как?

ЗЕЛЕНЬЕ: *Некоторые аспекты Вашей оболочки не совсем такие, какие у нас. Путем построения определенной кодировки она имеет возможность передвигаться в пространстве со скоростями многократно большими, нежели сгусток нашей цивилизации индивидуумов. Но это еще не все. Разгадав метод позиционирования, проникновения, формирования, развития и гибели человеческой оболочки мы подберем аналог для собственной энергетической субстанции, её обновления - особой формы синтеза, с помощью которого сможем перестраивать сектора своих информационно-энергетических уровней. Возможно даже, под вид человеческой оболочки, растянув её, просеяв и вновь сконцентрировав, не синтезируя заново. Для нас это не составит особого труда. Что же до основных моментов, в плане синтеза, это вопрос вопросов.*

ВЕДУЩИЙ: Кто кодирует оболочку и кем она кодируется, если я правильно задаю вопрос?

ЗЕЛЕНЬЕ: *На 70% кодируется самим человеком на подсознательном уровне, опираясь на объективные процессы головного мозга. Процентом на 20 кодируется наследственно, на генетическом уровне. Оставшиеся 10% кодируются в зависимости от обстоятельств.*

ВЕДУЩИЙ: Вы рассчитываете получить хоть незначительную помощь от нашей группы?

ЗЕЛЕНЬЕ: *Мы её уже получаем.*

ВЕДУЩИЙ: Мы очень рады. Значит, если Вы можете синтезировать оболочку...

ЗЕЛЕНЬЕ: *Слушайте дальше. Мы можем только трансформировать и видоизменять оболочку, синтезировать её мы пока не можем.*

ВЕДУЩИЙ: Хорошо. Поехали дальше. Что наблюдали жители Дальнегорска 28 ноября?

ЗЕЛЕНЬЕ: *Это был дежурный облет территории объектами 4-го порядка. Это объекты не нашей цивилизации.*

ВЕДУЩИЙ: Болгарский феномен как-то связан с временными факторами?

ЗЕЛЕНЬЕ: *Таких феноменов на земле не один миллион.*

ВОПРОС: Каким образом осуществляется связь с Космосом? Посредством шестой чакры?

ЗЕЛЕНЬЕ: *Во-первых, этот канал регулирует седьмая чакра. Во-вторых, у него есть свои плюсы и минусы. Остановимся на отрицательных моментах. Поскольку этот канал напоминает глиняную трубку, разрушение его может произойти в любую секунду, так что провести через него сколь-нибудь серьезные кодировки невозможно в принципе. Он достаточно нестабилен и существует исключительно за счет энергии индивидуума-экспериментатора или Ведущего. Еще одна отрицательная черта это то,*

что информация, поступающая по данному каналу, никоим образом не фильтруется. С другой стороны, введение чужеродной информации через него тоже невозможно, поскольку он, как мы уже сказали, тут же разрушается.

ВОПРОС: Каков механизм подключения через него к Космическим Силам?

ЗЕЛЕННЫЕ: Возникновение канала, впрочем, как и возникновение любых энергетических воздействий, привлекает особое внимание. Закладывать информацию в него можно только в виде энергетических сигналов. Кто и как её туда помещает абсолютно без разницы, мы хотим сказать, что закладка информации с информационных автоматов туда не производится. Та же информация, которая в него вводится, не может пройти даже начальных этапов если она не гомологична энергетике человека. В результате канал полностью разрушается и информация пропадает, не дойдя до чакры. Он похож на нить или луч.

ВОПРОС: А если к каналу подключаются Учителя, человек видит какие-то божественные образы или нет?

ЗЕЛЕННЫЕ: Нет, просто Учителя кодируют свою информацию так, чтобы разбудить добрые чувства, подготавливая индивидуум к полному пробуждению. Это их метод.

ВОПРОС: Космос пользуется тем же методом?

ЗЕЛЕННЫЕ: Пользуется, но реже. Мы задействуем множество вариантов.

ВОПРОС: Значит, к каналу может подключаться другой человек?

ЗЕЛЕННЫЕ: Да, но это архисложно.

ВОПРОС: Что собой представляет временной фактор по отношению к физическому времени?

ЗЕЛЕННЫЕ: Темпоральные возмущения, возникающие вокруг галактик, обуславливают вихревые потоки, являющиеся одновременно временными факторами. Понятие ноовременных факторов несколько иное. Время в спиралевидных галактиках является величиной стабильной и соответствует временным факторам.

ВОПРОС: Что собой представляет третий временной фактор?

ЗЕЛЕННЫЕ: По ходу движения галактик и Вселенных (перед ними) возникают временные нестабильности в виде спиралевидных завихрений. Этот фактор определяют межгалактические временные завихрения пространства. Имея определенный запас энергии можно проходить из одного временного вихревого потока в другой. У каждой отдельно взятой галактики, а также у всех вместе, завихрения закручиваются против часовой стрелки относительно движения Вселенной. Эти спиралевидные вихревые временные потоки и есть темпоральное пространство. Разобравшись в них, можно понять принцип физического перемещения во времени, то есть, как вы называете, создать «машину времени».

ВОПРОС: Что собой представляют временные оси и временной фактор?

ЗЕЛЕННЫЕ: Временные факторы это материально существующие образования, имеющие определенную форму в пространстве, можно их еще назвать временными или энергетическими осями. Наличие вокруг энергетических осей (в определенных интервалах) вторичных образований, определяют понятия временных факторов. Время и энергия связаны между собой, но их соотношение не равно. Несущей частью временной оси является энергетическая субстанция, равная 5-ти % её объема, 95% составляет временная субстанция. Это если очень грубо.

ВОПРОС: Я так понял, что речь идет об осях в центре улитки?

ЗЕЛЕННЫЕ: Да.

ВОПРОС: А есть ли такие образования внутри самой временной «реки»?

ЗЕЛЕННЫЕ: *Разумеется. Существуют три главные временные оси по центру. Мы не можем их менять, но можем по ним перемещаться.*

ВОПРОС: Связаны ли между собой начало и конец улитки?

ЗЕЛЕННЫЕ: *Связаны, но косвенно. Начало и конец находятся рядом, образуя еще одну гигантскую улитку, которая идет конусом на убывание.*

ВОПРОС: Верно ли суждение, что жизнь Вселенной циклична?

ЗЕЛЕННЫЕ: *Да, такая проблема имеет место, но интерпретация ее звучит иначе. То, что все повторяется по циклу, Вы и сами великолепно знаете.*

ВОПРОС: Где находятся оси вселенской улитки?

ЗЕЛЕННЫЕ: *Если посмотреть на «срез» настоящего времени, временные оси достаточно плотно проходят в середине улитки с убыванием по краям. «Срез», который в основном представлен энергией, имеет ниши или пустоты, заполненные временной субстанцией. По этим нишам идет движение галактик и различных скоплений звездного вещества.*

ВОПРОС: При дальнейшем движении в будущее от временного разреза оси будут уплотняться?

ЗЕЛЕННЫЕ: *Нет. От своего начала они расходятся, образуя своеобразный перегиб, время которого находится на уровне соединения раскрывающейся улитки с нулевой точкой касания. Затем идет уплотнение осей, сгущение энергии и сближение пространственных и временных расстояний.*

ВОПРОС: Является ли гравитация атрибутом времени или она связана с явлениями материального мира как одно из его свойств?

ЗЕЛЕННЫЕ: *Скорее, гравитация является функцией энергии, а уж затем времени. Структурирование энергии в определенной последовательности и количествах позволяет решить проблему гравитации.*

ВОПРОС: Можно ли с позиции земной энергетики управлять гравитацией, используя ее для передвижения в пространстве материальных тел?

ЗЕЛЕННЫЕ: *Да. Это не требует больших затрат энергии. Главное, знать законы ее компоновки.*

ВОПРОС: Какой принцип, по-вашему, должен быть заложен в техническую систему путешествия во времени?

ЗЕЛЕННЫЕ: *Мы бы включили сюда три основополагающих момента. Во-первых, это создание более-менее обоснованной философской базы, связанной с разработкой соответствующего этикета использования данного механизма. Во-вторых, до 2000 года мы будем всячески препятствовать реализации вышеназванного изобретения. В-третьих, для подобной разработки необходимы биоэнергетические установки, теоретические наработки и знание разделов, которые мы рекомендовали не упоминать публично, но которые открыл и временно забросил Виталий. Данная система будет использоваться, как основной способ движения, концентрации и распределения энергии. Самой сложной для реализации является биоэнергетическая установка.*

ВОПРОС: Каков основной принцип движения?

ЗЕЛЕННЫЕ: *Это связано с элементами привязок и временными характеристиками. Максимально опасен для человека элемент передвижения.*

ВОПРОС: Хотелось бы уточнить понятие временных факторов. Земля вращается вокруг оси с находящимися на ней людьми. В то же время она движется во времени. То есть в четырехмерном пространстве получается спираль. Это и есть первый временной фактор. Земля вращается вокруг Солнца и в то же время по спирали: это второй временный фактор (планетарный). Солнце вращается вокруг центра галактики и одновременно движется по временной улитке: это третий временной фактор. Галактика движется по временной улитке: это четвертый. И такой же пятый фактор, когда Вселенная движется по трубе. Правильно я представляю?

ЗЕЛЕННЫЕ: *Данный оборот весьма неожидан и в достаточной степени верен.*

ВОПРОС: Наша наука считает, что Вселенная расширяется. Это следствие расширения вещества в улитке времени, поскольку по мере движения по улитке рукав расширяется и оси расходятся. То есть то, что нам представляется как расширение Вселенной это расширение вещества в рукаве временной улитки?

ЗЕЛЕННЫЕ: *Да, однозначно.*

ВОПРОС: Логично предположить, что по мере движения вещества вдоль улитки времени должно существовать какое-то трение. Может ли это быть гравитацией?

ЗЕЛЕННЫЕ: *Это не совсем так. Трения нет потому, что в обратную сторону по рукавам улитки (наша улитка времени идет по рукаву времени, расширяясь воронкой наружу), точнее, по её бокам, обтекающая, двигаются временные улитки других Вселенных, сводя на нет трение. Корни гравитации в другом.*

ВОПРОС: А не кроются ли корни в геометрии улитки?

ЗЕЛЕННЫЕ: *Кроются в этом и в тех элементах энергетики, которые связаны с изменениями при прохождении пространственно-мерных характеристик.*

ВОПРОС: Что является движущей силой вещества в улитке времени?

ЗЕЛЕННЫЕ: *Существует несколько факторов. Во-первых, кинетическая энергия взрыва. Во-вторых, взаимодействие с временными факторами обратно текущих Вселенных по отношению к данной.*

ВОПРОС: В чем заключается качественное различие между временными факторами? Я думаю, различия в энергетической и информационной насыщенности?

ЗЕЛЕННЫЕ: *Верно, но есть еще пара обуславливающих факторов - это геометрия и вихревые явления на границах переходов.*

ВОПРОС: Любое материальное тело вносит возмущение в темпоральное поле. Какова форма этого возмущения? Она сферическая, как от камня, брошенного в воду, или расходящаяся, как волны за идущим катером?

ЗЕЛЕННЫЕ: *То и другое?*

ВОПРОС: У меня возникло ощущение, что энергия, время и информация - разновидности какой-то общей субстанции?

ЗЕЛЕННЫЕ: *Ваши выводы верны. Они являются производными одной и той же субстанции.*

ВОПРОС: Вы говорили, что диаметр «трубы», по которой движутся вселенные, 28000 парсек, то есть меньше диаметра нашей галактики?

ЗЕЛЕНЬЕ: *Эта величина основного русла, не уходящего за края. По краям, включая границу, время течет в три раза медленней. Мы дали диаметр основного стержня. По краям идет стихание движения, и уменьшение плотности русла.*

ВОПРОС: Вернемся к вопросу о возмущениях, вносимых материальным телом в темпоральное поле. Зависит ли геометрия возмущений от скорости движения объекта?

ЗЕЛЕНЬЕ: *Скорее от энергоемкости самого объекта. Скорость не является величиной, определяющей возмущения вокруг движущегося объекта, и не зависит от геометрии в поле.*

ВОПРОС: А как быть с кинетической энергией движущегося объекта? Она же увеличивает энергоемкость системы?

ЗЕЛЕНЬЕ: *Нет.*

ВОПРОС: Если тело вносит возмущение в темпоральное поле, значит, оно может не находиться в этом поле, следовательно, есть пространство где нет времени?

ЗЕЛЕНЬЕ: *Логично. Есть качественно другое время. Мы уже говорили о «трубах», движущихся в обратную сторону. Если принять во внимание, что время существует только в этой Вселенной, получается, что в других «трубах» его нет вовсе, то есть оно (время) существует для объектов, находящихся в тех «трубах», для этого же объекта его нет.*

ВОПРОС: Как выглядит пространство (по физическим свойствам) между витками?

ЗЕЛЕНЬЕ: *Там властвуют законы, подобные броуновскому движению. В межвиточных пространствах заложены большие энергетические возможности. Мы хотим сказать, что законы времени и энергии там действуют однозначно. Правила, максимально приемлемые при движении в основном и межвиточном пространстве, действуют везде. Во временных частях (ближе к середине пространства) объективно существуют законы антиматерии (как доминирующее звено), характеризующие данную формацию.*

ВОПРОС: Время циклично?

ЗЕЛЕНЬЕ: *Время не циклично. «Зацикливать» его можем только мы. Мы Вам показывали. Ваш посредник испытал это на себе. Вы видели сами.*

ВОПРОС: Является ли время постоянной величиной?

ЗЕЛЕНЬЕ: *Нет, время изменяется. Мы рассматриваем его относительно начала раскручивания улитки. На протяжении всего пути спираль увеличивается и уменьшается в диаметре с постоянной тенденцией к расширению.*

ВОПРОС: Получается, что при увеличении диаметра улитки время существования уменьшается?

ЗЕЛЕНЬЕ: *Да. На текущем этапе происходит некоторое увеличение срока жизни людей. Переломный момент наступит в следующем веке. Продолжительность жизни тогда сократится, одновременно будет происходить более быстрое развитие детей.*

ВОПРОС: Время скалярная или векторная величина?

ЗЕЛЕНЬЕ: *Время не поддается ни той, ни другой формулировке.*

ВОПРОС: Какую форму имеет время?

ЗЕЛЕНЬЕ: *Форму двусторонней улитки.*

ВОПРОС: Какова зависимость формы личностного ноовременного фактора от местонахождения индивидуума на спиралях физического времени?

ЗЕЛЕНЫЕ: *Этот вопрос Вам пока не нужен. Мы можем ответить, как зависит время, точнее, ноовременной фактор от местонахождения человека на Земле. Если уроженец северных областей мигрирует на юг, его продолжительность жизни и биопотенциал увеличатся. И наоборот.*

ВОПРОС: На какой процент увеличится при этом продолжительность жизни?

ЗЕЛЕНЫЕ: *Порядка 35%.*

ВОПРОС: Американские ученые установили, что время на поверхности Земли течет медленней, нежели в атмосфере. Почему это происходит?

ЗЕЛЕНЫЕ: *Рядом с поверхностью Земли более плотное гравитационное давление, поэтому временной фактор труднее проникает, как объемная величина.*

ВОПРОС: Назовите основные свойства времени.

ЗЕЛЕНЫЕ: *Растяжимость, сжатие, деление на отрезки, объемность, проницаемость.*

ВОПРОС: Каковы причины изменения плотности времени?

ЗЕЛЕНЫЕ: *Плотность зависит не только от размеров планет и звезд, но и от их внутренней энергии. Так, например, плотность времени в «черных дырах» наиболее велика.*

ВОПРОС: Насколько верна гипотеза, что время берет свое начало после Большого взрыва?

ЗЕЛЕНЫЕ: *Для Вас и Вашей планеты да.*

ВОПРОС: Верно ли предположение Козырева, что звезды выделяют энергию за счет переработки времени?

ЗЕЛЕНЫЕ: *Да, верно.*

ВОПРОС: Почему время однонаправлено?

ЗЕЛЕНЫЕ: *Время подчиняется собственным закономерностям, как и электрический ток, оно бежит от одного полюса к другому.*

ВОПРОС: Как объяснить существование прошлого одновременно с настоящим?

ЗЕЛЕНЫЕ: *Это переработка материи. Человеку часто приходят мысли, что он уже жил когда-то раньше. К примеру, ему может сниться сцена из времен Ивана Грозного или он ощущает себя в роли лучика. Материя не исчезает, какие-то ее части (важнейшие) воспроизводятся с вновь рождающимся. Получается, что какая-то часть человека проживает в прошлом, остальная в настоящем. Прослеживается память поколений. Человечество не только сообщество индивидуумов, но и единая форма живой материи. События прошлого остаются на пройденном этапе спирали первого ноовременного фактора, заполняя его участки целиком. Если бы Вы могли возвращаться по спирали назад, то сделали бы большие выводы из событий прошлого. Только 2% информации о прошлой истории поступает человечеству из летописей, из уст в уста и так далее, остальная часть нужной и полезной информации пропадает бесследно. Хотя кое-кто из Вашей группы уже раскрыл принципы ее получения.*

ВОПРОС: Как увязываются между собой жизнь человека и первый ноовременной фактор?

ЗЕЛЕННЫЕ: *Та и другой находится в тесном сплетении, в особенности до момента перекодировки полевой оболочки на автономное существование. Первый ноовременной фактор зарождается из вихревых потоков биоэнергетических систем, складывающихся воедино, в результате образуется мощный направленный пучок энергии.*

ВОПРОС: То есть, для каждого человека существует свой ноовременной фактор?

ЗЕЛЕННЫЕ: *Да.*

ВОПРОС: Что происходит с ноовременным фактором после смерти?

ЗЕЛЕННЫЕ: *Происходит его распад с выделением огромного количества энергии, имеющей определенный частотный сдвиг по временной фазе. В последствие она распределяется между заново родившимися людьми. Вихревые биоэнергетические оси с кодированной информацией переходят на второй ноовременной фактор, составляя то, что Вы называете Ноосферой.*

ВОПРОС: Назовите нули первого ноовременного фактора.

ЗЕЛЕННЫЕ: *Это моменты от рождения конкретного человека (отрезания пуповины), до перехода в небытие.*

ВОПРОС: У второго ноовременного фактора первый ноль в чем выражается?

ЗЕЛЕННЫЕ: *Он более древний и соответствует моменту Земного взрыва. Мы имеем в виду момент, когда на ней произошла катастрофа.*

ВОПРОС: Чем отличаются нули первого и второго ноовременных факторов?

ЗЕЛЕННЫЕ: *Количество информации-энергии увеличивается от первого нуля первого ноовременного фактора до первого нуля третьего. Если вы хотите лучше узнать динамику кодирования хромосом и систему формирования ДНК, лучше использовать первый ноовременной фактор. Для решения таких проблем, как разоружение, ослабление гонки вооружения, установление мира между людьми (если, конечно, вы хотите понять социальные законы), используется второй ноовременной фактор. Понять положение всего на Земле во взаимосвязи с природой и Космосом можно, используя третий ноовременной фактор. Хотя экологическая проблема стоит перед Вами довольно остро, Вы практически не используете третий ноовременной фактор.*

ВОПРОС: Вы говорили, что улитка первого ноовременного фактора идет на убывание против часовой стрелки. Существует ли какая-нибудь завязка со вторым ноовременным фактором от первого нуля?

ЗЕЛЕННЫЕ: *Происходит срыв с малой оси. Двигаясь через первый ноль, оболочка попросту замыкается, а если через второй ноль, то может и перекодироваться. Далее она переходит на временные факторы, но ни в коем случае не на временные оси. В глобальном масштабе, временные оси окружены бесчисленным множеством факторных осей, имеющих энерговременную основу. Затем происходит стабилизация оболочки и ее дальнейшее изменение.*

ВОПРОС: Как еще можно использовать временные факторы?

ЗЕЛЕННЫЕ: *Для Вас это выход на наши межгалактические точки отправления, не подчиняющиеся известным Вам законам. Зная положения и свойства временных возмущений, мы передвигаемся с огромными скоростями, по-вашему, на несколько порядков превышающими скорость света, держа в памяти сведения о планете, и не составляя звездных карт.*

ВОПРОС: Какая существует связь между временем и временным фактором? Как Вы можете еще использовать время?

ЗЕЛЕНЬЕ: Понятие времени включает в себя понятие временного фактора. Для Вас это что-то необратимое, мы же умеем временем управлять. Мы можем, но не хотим вернуть Землю и человека в первоначальное состояние, так как после взрыва на Земле и уменьшения ее объема сложились более благоприятные условия для Вас, а мы получили возможность изучить эволюцию развития человечества. Мы вплотную подошли к изучению биологической структуры человека и его половой системы, увязанные между собой очень тесно. Вам покажется странным, но мы сначала изучили полевую структуру. Когда человек научится управлять своими структурными единицами (белковой и полевой), он сможет передвигаться на огромные расстояния, не используя технические приспособления. Тогда, возможно, заключится более тесный контакт между нами, и мы будем выходить на Вас без боязни, что это плохо для Вас закончится.

ВОПРОСЫ ГРУППЫ СИЛАМ УФО И СТРАННИКАМ

ВЕДУЩИЙ: Почему Вы сказали, что наша оболочка не защищена. В чём это выражается?

СТРАННИКИ: *Мы считаем, что при таком выходе как у Вас сейчас происходит, Вы подвергаете опасности не только свою оболочку, как вы её называете, но и весь организм в целом.*

ВЕДУЩИЙ: Значит, существуют другие способы выхода и защиты, более функциональные?

СТРАННИКИ: *Да, существуют.*

ВЕДУЩИЙ: Если не секрет, в чем это выражается?

СТРАННИКИ: *Мы бы хотели сказать несколько слов о себе. В какой-то мере у нас с Вами (имеется в виду, на уровне стыковки Вашей оболочки и наших странствующих структур) есть нечто общее. Мы называем эти структуры капсулами. Это нечто такое, что не совсем похоже на Вашу оболочку - наша энергетическая защита. Мы хотим подчеркнуть, что на определенном этапе развития у нас были потери и поиски, мы стремились сохранить капсулу и то, что в ней находится. Это не даётся сразу, это приходит со временем, однако некоторые способы защиты мы Вам можем порекомендовать.*

ВЕДУЩИЙ: С охотой слушаем.

СТРАННИКИ: *Во-первых, при так называемом выходе Вы столкнетесь со всеми излучениями, исходящими из Космоса. Если рассуждать с точки зрения Вас - землян, способа защиты от них не существует, однако есть нечто такое, что заложено в самом человеке, если, конечно, исходить из того, что он является космическим существом. Обращаем Ваше внимание на то, что Вы называете кодировками. Не хотелось бы, чтобы Вы легкомысленно отнеслись к нашим словам. Очень часто человек, задумавший что-то, добивается этого, что связано с работой мозга, от которого идут команды на выполнение определенных действий. Точно так же происходит со словами. Нам кажется, Вы неправильно используете энергию, концентрируемую для запуска оболочки в космическое пространство. Мы рекомендуем Вам концентрировать энергию в шаре. Его стенки должны быть очень тонкими. Этот шар и будет Ваша энергетическая защита. В его центре должна располагаться сконцентрированная энергия. Это даст Вам, во-первых, внешнюю защиту от внезапного нападения и рассеивания энергии. Во-вторых, шар и его тонкая кромка явятся как бы индикатором, он очень восприимчив и служит..., скажем, не только для исследовательских целей, но и для предотвращения покушения на внутреннюю энергию шара.*

ВЕДУЩИЙ: Наш Посредник, то есть его выходящая оболочка, видит субъективное время или так называемый временной фактор, а видите ли Вы структуру, по которой движется человеческая оболочка.

СТРАННИКИ: *Нам не совсем понятно, что Вы имеете в виду. Если мы Вас правильно поняли, ... мы видим не только это время.*

ВЕДУЩИЙ: Значит, Вы видите и другое время, то есть, Вы как бы разбиваете временной фактор. Первый временной фактор мы называем субъективным временем, по которому движется оболочка человека от рождения, до смерти. Это осевая структура. Её темпоральное поле имеет определенную структуру. Второй временной фактор касается силы человечества как цивилизации. Это сложная структура, в которую входит понятие Ноосферы или как еще её называют: информационное поле земли. И, наконец, третьим временным фактором мы называем структуры, которые входят в иные цивилизации. Так мы понимаем субъективное время, в смысле физическое. Как бы фактор от времени. Знакомы ли Вам эти понятия? Если у Вас существует понятие смерти и жизни, значит должна существовать и подобная структура.

СТРАННИКИ: *Здесь Вы ошибаетесь.*

ВЕДУЩИЙ: В чем?

СТРАННИКИ: *Это касается выводов, которые Вы делаете относительно нас. Что такое смерть?*

ВЕДУЩИЙ: В нашем понимании смерть (у нас она двоякая): это смерть человеческая и смерть физическая. Сначала идет клиническая смерть, то есть отделение оболочки, перекодирование её на автономное состояние и гармонизация, а затем физическая смерть, когда материя тела разрушается.

СТРАННИКИ: *Это в Вашем понимании. В нашем понимании смерть это гибель цивилизации в целом. Если погибнет отдельно взятая капсула, это будет, конечно же, какая-то определенная потеря, но вовсе не смерть, как Вы её себе представляете. Это минимальные потери, связанные с утратой определенного количества энергии. Для нас это ощутимо настолько, насколько для человека ощутима смерть.*

ВЕДУЩИЙ: Существует ли у Вас понятие индивидуальной смерти? Это когда индивидуум исчезает.

СТРАННИКИ: *Ммм... Да.*

ВЕДУЩИЙ: Подойдем к проблеме с другой стороны. Мы, например, живем как индивидуумы, создавая общество и среду обитания, а как существуете Вы как цивилизация? Существует ли у Вас определенное местоположение?

СТРАННИКИ: *Мы, конечно же, можем Вам кое-что рассказать о себе... (продолжительное молчание, похоже, они консультируются с силами УФО), но некоторые нюансы мы все-таки не сможем до Вас донести.*

ВЕДУЩИЙ: Мы Вас понимаем. Но хотя бы скажите, что Вы можете.

СТРАННИКИ: *Мы уже когда-то затрагивали эту тему.*

ВЕДУЩИЙ: Слегка, да.

СТРАННИКИ: *Проще сделать так. Что Вас конкретно интересует?*

ВЕДУЩИЙ: Ваши индивидуумы распространены по всей Вселенной? Или, может, далее Вселенной? Короче, Вы выходите за пределы Вселенной?

СТРАННИКИ: *Мы не теряем связь с цивилизацией, хотя это слово не очень подходит к нашему туманному скоплению.*

ВЕДУЩИЙ: Что именно напоминает Ваше туманное скопление? Например, то, что мы видим в телескопы, мы называем галактиками, тумановидными или крабовидными. Это похоже или нет?

СТРАННИКИ: *Похоже, но не совсем. Если подробней, это что-то, типа вязкого облака, наполненного энергией. Она как бы переливается от края до края в зависимости от того, куда уходят странники. То есть идет, если перевести на Ваш язык, подпитка определенной группы цивилизации и сохранения энергетической связи с теми, кто ушел. Остальная масса сбивается в кучку в целях накопления энергии для поддержания связи и подпитки тех, кто ушел, а также для собственной жизнедеятельности, развития и выращивания потомства.*

ВЕДУЩИЙ: Значит, Вы питаетесь энергией?

СТРАННИКИ: *Это слово не подходит. Мы не питаемся, а для жизни. Питаться – значит кушать. Нет, это не так.*

ВЕДУЩИЙ: Я просто привел аналог. Хорошо. А как вы черпаете энергию: из Космоса или искусственно создаете? Скажем, есть несколько способов накопления энергии. Первый, Космос. Второй, накопление за счет определенных частот. Третий, пульсация. Излучение определенной частоты. Вы можете назвать в герцах? Какая у Вас частота?

ПОСРЕДНИК: Саша, я вижу цифру 25.

ВЕДУЩИЙ: Кило или просто герц?

ПОСРЕДНИК: Герц, по-моему?

ВЕДУЩИЙ: Создает ли Ваша туманность излучения? Какие? Их можно зафиксировать нашими приборами?

СТРАННИКИ: *Чтобы зафиксировать излучение, создаваемые нашей цивилизацией, необходимо, чтобы приборы предоставили Вам мы. На земле подобных приборов не существует.*

ВЕДУЩИЙ: Вы можете назвать, хотя бы приблизительно, расстояние в парсеках от нас до Вас?

ПОСРЕДНИК: 3200 и еще два нуля, нет, три нуля.

ВЕДУЩИЙ: Парсек?

ВЕДУЩИЙ: Укажите направление или созвездие, за которым находится Ваша цивилизация.

СТРАННИКИ: *Лебедь.*

ВЕДУЩИЙ: Вы находитесь во вселенной, которая... (ведущего перебивают Странники).

СТРАННИКИ: *Лебедь, Лебедь, туда, куда смотрит его (Посредника) голова.*

ВЕДУЩИЙ: Вы находитесь в той же вселенной, в которой находимся мы?

СТРАННИКИ: *Угу.*

ВЕДУЩИЙ: В Вашей истории существовал период технического развития?

СТРАННИКИ: *Как Вы себе представляете танк на облаке? Мы хотим сказать, что это шутка. Вообще-то наша цивилизация никогда не была связана с техникой. Все приборы и вся аппаратура находится внутри нас. Это наши глаза...*

ВЕДУЩИЙ: ...значит Вы... (Странники перебивают Ведущего).

СТРАННИКИ: *...уши и усы.*

ВЕДУЩИЙ: А сколько у Вас органов чувств? У человека пять органов восприятия, а, сколько у Вас, в смысле, у Ваших индивидуумов? Количество?

СТРАННИКИ: *А Вы-то сами как думаете, если в Вашем понимании наш индивидуум является электронной аппаратурой для всех параметров, и для любого случая?*

ВЕДУЩИЙ: Значит Вы свой первоначальный исторический и генетический вид, который у Вас был ранее, изменили на сегодняшний день очень сильно?

СТРАННИКИ: *Да, но не очень сильно.*

ВЕДУЩИЙ: Что изменилось в Вас искусственно и что естественно?

СТРАННИКИ: *Мы бы поставили вопрос иначе: что изменилось естественным путем и под воздействием чего, а уж потом, что было выражено искусственно.*

ВЕДУЩИЙ: Хорошо. Давайте так.

СТРАННИКИ: *Давным-давно для послания наших Странников на разведку в дальний космос, по применению..., которым, надо сказать, мы сейчас уже не пользуемся... для забора энергии... воронка... в общем, мы не рассчитали своих возможностей. Произошел взрыв. Правда, мы тогда были не настолько сильны, чтобы уничтожить цивилизацию в целом, хотя наше западное крыло было уничтожено полностью. Уничтожено в том смысле, который вкладываете в него Вы, то есть произошло то, что для Вас является смертью. Оставшиеся края начали претерпевать мутацию. В результате появился, появилась..., которая очень резко отличалась от остальной части. Я не знаю, как это назвать – заменители, что ли. Короче, я не знаю, как это назвать. Мне даже в голову не приходит ничего такого. Это некая масса или полоса..., в общем, она отличалась от остальных. Полоса стала получать излучение, которое трансформировалось в энергию. Это было для нас совершенно новое. Ширина полосы, по сравнению с восточной частью крыла, была незначительной, хотя при старых способах следовало, что они получили... Полоса и восточное крыло почти полностью сравнялись в получении энергии. Встал вопрос, каким образом избежать катастрофы? Получилось, что, только научив остальные части перерабатывать новые виды излучений. Мы стали жертвовать (в минимальных количествах, естественно) своим потомством, чтобы уже в зародыше те научились перерабатывать новое излучение. Были противники. Это был спорный вопрос, очень спорный. Многие погибли, цивилизация сжалась до невероятных размеров, что было связано с текущими потерями. Были отложены все посещения, все разведки, все связи с окружающим миром. Мы остались одни. Тем не менее, мы вышли из положения, и наши дела пошли на лад. Однако полоса постепенно расширялась и охватила всю цивилизацию. У нас остался южный край, мы его сохранили и пытаемся сохранять по сей день, оставив в первозданном виде.*

ВЕДУЩИЙ: Процесс адаптации проходил долго и занял много времени?

СТРАННИКИ: *Да, это так.*

ВЕДУЩИЙ: Далее, что с Вами случилось. Вы назвали это детородным процессом. Внешние мутагенные изменения и адаптация. Это я про исторические превосходства спрашиваю.

СТРАННИКИ: *Тут надо сказать про природные и искусственные условия. Затем пошла разработка и усовершенствование наших знаний. Необходимо было снабдить странников органами чувств, о которых Вы говорили. Хотя они и были в нас заложены изначально, но разве Вам не приходилось самим... по причине того, что мы сначала не были странствующей цивилизацией.*

ВЕДУЩИЙ: А что Вас толкнуло перейти к кочевому образу жизни? В чем смысл?

СТРАННИКИ: *Вы неправильно сказали - кочевому образу жизни. Наша цивилизация находится в определенном месте уже достаточно продолжительное время. Кочевой образ жизни ведут капсулы, которые мы называем странниками.*

ВЕДУЩИЙ: Они Ваши индивидуумы? Или это искусственные создания?

СТРАННИКИ: *Что-то среднее. Но нас самих всё-таки больше.*

ВЕДУЩИЙ: Скажите, а что Вас толкнуло вести постоянную разведку: образ жизни цивилизации или Ваши природные данные?

СТРАННИКИ: *А почему Вы стремитесь в Космос?*

ВЕДУЩИЙ: Скажите, вот Вы сейчас используете энергию, перерабатывая её, значит, Вам известны многие энергетические источники, подходящие для переработки энергии. Есть ли аналог...

СТРАННИКИ: *...мы бы хотели Вас прервать. Извините, но метод использования источников и их переработка – разные вещи. То есть они совершенно различны - переработка и получение энергии.*

ВЕДУЩИЙ: А как Вы выращиваете свое потомство? Оно сразу же умно, как индивидуум, проживший долгий срок. Вы каким-то образом обучаете его? Даете знания или как?

СТРАННИКИ: *Ваше потомство это отдельно взятый индивидуум, на которого тратится время для выращивания, обучения и прочее. У нас это делается не так.*

ВЕДУЩИЙ: А как Вы передаете свои знания потомкам? Они ничем не отличаются от Вас?

ПОСРЕДНИК: Саш, подожди минуту.

ВЕДУЩИЙ: Что случилось?

ПОСРЕДНИК: Как одна икринка. Понимаешь, вот эта вся, вот эта серая, это уже не один индивидуум, не один взрослый воспитатель, как они говорят, это черт знает сколько. И внутри этого воспитателя идет выращивание. Там внутри такая черная точка - это новый индивидуум, понимаешь, новый. Получается, что он развивается как бы внутри. Он питается воспитателем. Он понимает воспитателя. Он соотносится так же, как соотносится воспитатель. Он рассуждает. У него такие же знания, что и у воспитателя.

ВЕДУЩИЙ: Сразу же?

ПОСРЕДНИК: Сразу же! Понимаешь, я не могу выразить это словами...

ВЕДУЩИЙ: Хорошо. А что Вас заинтересовало, поражает или удивляет в человеке? В этой цивилизации? Чем она Вам интересна?

СТРАННИКИ: *Намного интересней человек. Его структура чем-то напоминает сектор нашей цивилизации.*

ВЕДУЩИЙ: Она что изменилась?

СТРАННИКИ: *Нет.*

ВЕДУЩИЙ: Что нет....

СТРАННИКИ: *Часть массы. Маленький кусочек.*

ВЕДУЩИЙ: Вы привели аналог летучей мыши. Это индивидуум после мутации или что?

СТРАННИКИ: *Да, это он.*

ВЕДУЩИЙ: Есть ли у вас враги? Если нет, так и говорите - нет.

ПОСРЕДНИК: Подожди Саш, я расскажу им, что такое враг.

СТРАННИКИ: *В таком понимании, как мы получили от посредника, у нас нет врагов. Врагами для нас являются природные силы и губительные излучения.*

ВЕДУЩИЙ: Что Вас заставило отдать канал выхода? Зачем?

СТРАННИКИ: *А почему Вы не делаете так: отдам все ближнему?*

ВЕДУЩИЙ: Можем ли мы рассмотреть тематику, связанную с инкарнацией? После смерти оболочки. Теоретическую, так сказать, часть.

СТРАННИКИ: *Почему Вы считаете, что нам об этом известно?*

ВЕДУЩИЙ: Но Вы же должны об этом знать. Вы же участвуете в проекте. Вы что-то должны знать.

СТРАННИКИ: *Эту тему лучше знают Голубые.*

ВЕДУЩИЙ: Хорошо. Попробуем спросить у них.

СТРАННИКИ: *По мере возможности мы предоставим Вам информацию, которой располагаем. Заранее просим извинить за вынужденный перерыв.*

ВЕДУЩИЙ: В период Вашего развития и до настоящего момента Вы каким-то образом совершенствовались в системах получения, обработки и хранения информации. Расскажите об этих этапах.

СТРАННИКИ: *На рассвете нашей цивилизации хранение и обработка информации представляла очень трудоемкий процесс. Для этого мы использовали отдельные фрагменты нашей цивилизации. Мы их называем секторами. Это было очень громоздко и задействовало достаточно количество, скажем так, нашей плоти, необходимой для жизни и получения энергии. Со временем мы нашли другой способ, что позволило нам разгрузить сектора. То есть с уменьшением объема.... это...., мы не находим сравнения... Ваша информация хранится в отдельных книгах, записях, рукописях... и прочее, прочее. У нас такого не было, мы использовали отдельные сектора. Как бы это выразить словами... это что-то, если сравнить с Вами, группа..., но это очень грубое сравнение, ведь группы у Вас нет.*

ВЕДУЩИЙ: На чем основывался метод хранения и сбора информации?

СТРАННИКИ: *Информация располагалась по значимости, далее по направлениям, например, информация, которая была нам необходима для моментального применения. Всё было изменено несколько раз и использовалось значительно позже.*

ВЕДУЩИЙ: Каким образом происходит сбор информации. Например, человек воспринимает своими органами чувств, перерабатывает посредством мозга, а затем пытается её воспроизвести, при этом она может быть потеряна. А как происходит у Вас?

СТРАННИКИ: *Мы Вам уже говорили, что наш странник обладает теми же органами чувств, что и у Вас, только они в значительной степени превосходят Ваши по чувствительности. Собранная информация передается на основной луч энергетического «гран-кристалла» и как бы замыкается, получается своего рода маленькое кропление. Замкнутая энергетически, информация, при приеме таким же лучом, воздействующим на соответствующую грань кристалла, переходит к тому, кто хочет её получить. Но это не значит, что информацией может пользоваться один человек. Это может быть и сектор, и крыло. То есть, имеется возможность воздействовать на закольцованный двугран несколькими лучами одновременно.*

ВЕДУЩИЙ: А можно ли создать аналог Вашей системе сбора, обработки и передачи информации здесь на Земле, на уровне кристаллов: твердых или жидких, которые на сегодняшний день известны нам?

СТРАННИКИ: *Если говорить о сегодняшнем дне, не может быть речи по той причине, что человек, потенциально обладающий энергией, до сих пор не научился ей пользоваться даже в самых простейших случаях, не говоря уж о передаче информации и закладывании её в кристалл. Те же кристаллы, которые Вы подразумеваете, не подходят. Наш кристалл это биологическая структура подобная Вашему мозгу.*

ВЕДУЩИЙ: Она создана искусственно?

ПОСРЕДНИК: *Так.*

ВЕДУЩИЙ: Знакомясь с цивилизацией, Вы в первую очередь снимаете информацию с информационно-энергетического поля планеты?

СТРАННИКИ: *Это неважная часть.*

ВЕДУЩИЙ: Каким же образом Вы знакомитесь с цивилизацией? Какие этапы проходите для ознакомления? Какие критерии используете?

СТРАННИКИ: *Важнейшей частью, при ознакомлении с планетой, является предварительная обработка данных о её биосфере, атмосфере, ноосфере и так далее, чтобы не губить, как говорится, разведчика зря. Затем идет непосредственное ознакомление с разумной частью планеты, и только потом начинается знакомство со всем остальным. Знакомство, как Вы говорите, с информационным полем, выделяется особо, то есть знакомство с Разумом.*

ВЕДУЩИЙ: Были у Вас случаи знакомства на земле, подобные тем, которые установились сейчас у нас с Вами?

СТРАННИКИ: *Мы пытались, но для этого нужны люди, которые не боятся контакта. Были случаи, когда индивидуумы просто-напросто отказывались нас воспринимать.*

ВЕДУЩИЙ: Что Вас интересует или выгодно, что нужно перенять или изучить в системе человека?

СТРАННИКИ: *Пока нас интересуют (в системе человека) три вещи. Во-первых, как Вы уже догадались, его собственная энергетика. Во-вторых, энергетика, переходящая к потомству. И, в-третьих, это уже не столь важно, но всё равно, головной мозг, по той лишь причине, что этот кристалл, грубо говоря, простаивает зря. Мы считаем, что это недопустимо, ведь на него столько информации можно наложить. Вы в этом плане очень ленивые. Вы не только не пытаетесь заполнить его, но еще и сопротивляетесь, когда Вам вкладывают информацию.*

ВЕДУЩИЙ: У других цивилизаций существует разведка дальнего космоса, а почему Вы себя называете Странниками?

СТРАННИКИ: *Так у нас принято.*

ВЕДУЩИЙ: Энергия, которую способен воспринимать человек, сродни его энергетике примерно в такой оценке, которую он может преобразовывать для расширения границ своего потенциала. Вот направление в этой работе.

СТРАННИКИ: *Мы бы ответили приблизительно так. Всё, что окружает Вас на планете и вне её, является источником энергии. Все, что Вы воспринимаете, Вы можете вносить и трансформировать в свою энергетiku. Вопрос в том, как её удерживать? Много из того, что Вы принимаете, тут же Вами отбрасывается или теряется. Чтобы удерживать энергию, необходимо чувствовать её и постепенно привыкать к ней. Человек, такой, какой он есть сейчас, не может носить энергию - она неизбежно переполнит его организм, поэтому он вынужден оставлять только то, что ему необходимо.*

ВЕДУЩИЙ: С Вами можно работать в плане раскрытия потенциала человека?

СТРАННИКИ: *Чтобы работать с нами в этом направлении мы должны провести более глубокие исследования в области приходящей энергии, её трансформации, ношения и привыкания.*

ВЕДУЩИЙ: Что для этого необходимо сделать с нашей стороны?

СТРАННИКИ: *Здесь, мы бы сказали, больше надо сделать с нашей стороны. Нам необходимо более пристально ознакомиться с проблемой, но на это уйдет мало времени.*

ВЕДУЩИЙ: Вы сказали, что мы не можем использовать даже то, что Вы вкладываете в наш мозг. В этом плане у Вас есть какие-то наработки, советы для нас?

СТРАННИКИ: *Это сказано в том плане, что человек, получая информацию, зачастую просто-напросто не откладывает её, а как бы вычеркивает или забывает. Однако в Вашем головном мозге есть определенные участки, которые хранят забытую информацию. При воздействии на них Вы всё вспомните, вплоть до того, как Вы родились на свет и даже дальше, когда Вас ещё не было на свете.*

ВЕДУЩИЙ: Для этого нужно использовать временной фактор? Или нужно воздействие другого человека? Или что? Для воспроизведения?

СТРАННИКИ: *Всё просто. Для этого необходимо воздействовать на определенный участок головного мозга лучом своей же энергии.*

ВЕДУЩИЙ: На какой участок идет воздействие? Область?

ПОСРЕДНИК: Я выхожу, Саш, я всё.

ВЕДУЩИЙ: Если он к тебе лицом.

ПОСРЕДНИК: Если он ко мне лицом, то вот эта сторона, вот он, вот так, вот эта сторона.

ВЕДУЩИЙ: Левое полушарие?

ПОСРЕДНИК: Где-то здесь, вот.

ВЕДУЩИЙ: Это правое полушарие. Правое?

ПОСРЕДНИК: Нет левое, ребят, вот это. Левое, да?

ВЕДУЩИЙ: Левое?

ПОСРЕДНИК: Левое, Левое полушарие где-то здесь. Вот.

ВЕДУЩИЙ: Чуть выше височной?

ПОСРЕДНИК: Чуть ниже темени и выше височной. Где-то вот тут.

ВЕДУЩИЙ: А луч не видела? Не показывали как?

ПОСРЕДНИК: Показывали, очень тоненький луч, но...

ВЕДУЩИЙ: А откуда он идет?

ПОСРЕДНИК: Внутренний. Вот так собирается, совместно... (Ведущий перебивает Посредника).

ВЕДУЩИЙ: Сам собой идет луч или он формируется как в геометрии какой-то?

ПОСРЕДНИК: Нет, просто лучом. Там определенная точка есть в мозге, да, там есть такая определенная точка, такая, я бы сказала, замочная скважина.

ВЕДУЩИЙ: Кодировку надо какую-нибудь дать?

ПОСРЕДНИК: Не ключом, нет, луч должен быть определенной частоты.

ВЕДУЩИЙ: Как они воздействуют, дают тебе информацию?

ПОСРЕДНИК: Ты понимаешь, это когда ты спросил как они... это методика сама, нет, просто выплыло слово «время» и всё. Никакой информации... насчет информации как они откладывают, они, кстати, откладывают информацию так, как нам надо воздействовать на мозг. Т.е. они собирают её лучом, и вот такая вот, и как как мы называем её кристалл. Просто-напросто там тоже какая-то точка тоже на грани кристалла. Раз и закольцовывается. И всё. Потом ты можешь спокойно пользоваться, я не знаю как. Вот так они показали: один подойдет, ляжет и всё, информация переходит к ним.

ВЕДУЩИЙ: ...закольцовывает?

ПОСРЕДНИК: Нет, наоборот, раскольцовывает, потому что... ну, я не знаю почему, но раскольцовывает, просто в середочку этим лучом. И все.

ВЕДУЩИЙ: Есть ли система выхода на Вас, чтобы в будущем мы могли подготовить посредника для непосредственной связи с Вами?

СТРАННИКИ: *Канал связи нами еще не отработан, поэтому мы не можем сказать с уверенностью, что будет. И ещё. Мы бы не хотели портить отношения, нам интересно вести с Вами беседы, но, что поделаешь.*

ВЕДУЩИЙ: Вы каким-то образом осознаете или анализируете, с чем связаны запреты?

СТРАННИКИ: *Нас ознакомили с некоторыми положениями, которые могут быть раскрыты, но не нами. Мы должны этому подчиниться, а там будет видно.*

ВЕДУЩИЙ: Есть ли разница в системах, которые ставит Кольцо, и которые ставит непосредственно цивилизация УФО?

СТРАННИКИ: *Мы таких ограничений не знаем.*

ВЕДУЩИЙ: Понятно, тогда вопрос такого рода: в наших руках сейчас находится рисунок человека, мы бы хотели, чтобы наш посредник нарисовал поля, которые человек создает вокруг себя. А также поля, которые Вы видите в человеке, именно Вы видите, и их трансформирование на наш образ через посредника, чтобы он нарисовал. Вы можете задействовать систему, которая позволит открыть глаза посреднику, задействовать её физиологию?

СТРАННИКИ: *Посредник уже натренировала эту систему. Вам нужны программы? Вы можете их задействовать.*

ВЕДУЩИЙ: Возможен ли такой эксперимент?

СТРАННИКИ: *Нужно подождать, что не наше, то не наше, мы не можем воздействовать на женщину, которую готовили другие. К тому же, надо готовиться к эксперименту. Мы об этом не докладываем, потому что посредническая цель не видна. Они (УФО) уже Вам сказали - здесь проблемы индивида, на этот вопрос мы не будем закрывать глаза.*

ВЕДУЩИЙ: Логично.

СТРАННИКИ: *Мы хотим поговорить с Вами о Вашей командировке в пределах 10 дней. На данный момент посредник ещё не готов по чисто физическим причинам (месячные). Мы, конечно же, можем создать для него тепличные условия, но нам желательно провести эксперимент как можно чище. Для нас это тоже будет своего рода эксперимент.*

ВЕДУЩИЙ: Посреднику необходимо развивать физическую силу?

СТРАННИКИ: *Здесь есть ещё одно обстоятельство. Об этом не стоит говорить вслух, поэтому мы скажем непосредственно посреднику (разговор идет о физиологических особенностях женщины-посредника, о её критических днях).*

ВЕДУЩИЙ: Ага, понятно, далее по теме: Вашу историю как цивилизации...

УФО: *Этой темы мы даже касаться не будем.*

ВЕДУЩИЙ: Разрешите вопрос: а с чем это связано? Вы можете обосновать, чтобы раз и навсегда покончить с этой темой?

УФО: *Мы не собираемся это обосновывать. Вопрос не раз затрагивался Вами, и Вы всегда получали один и тот же ответ. В конце концов, надо и честь знать.*

ВЕДУЩИЙ: А по воздействию на человека энергетических методов, которые позволят вводить его в определенное состояние. Практические методики имеются?

УФО: *Да, такие методики есть.*

ВЕДУЩИЙ: Вы можете нам их выдать?

УФО: *Это сложный вопрос. Надеемся, что сможем. Вопрос, захотим ли?*

ВЕДУЩИЙ: На ту же тему: метод энергетической защиты от физического нападения. Мы приводили пример воздействия на мозжечок одного нашего знакомого против троих, пятерых человек, методы самозащиты. В этом плане с Вами можно поработать?

УФО: *Нет, потому что мы не уверены, что каждый в Вашей группе сможет использовать энергию по назначению. И ещё. Вопрос в том, кто и как может ей управлять. Лично Вы, задающий вопросы, можете управлять, поэтому Вы могли бы в определенный момент молниеносно выйти на определенную точку.*

ВЕДУЩИЙ: А кто из группы близок к этому.

УФО: *Конечно Вы. Ещё мы можем сказать о Виталии. Вы ближе всех стоите к этому. Но ближе не значит рядом.*

ВЕДУЩИЙ: Вы же понимаете, что тема защиты дельная, и что это необходимо для подготовки посредников. Если говорить откровенно, Вы ведь тоже заинтересованы в посредниках?

УФО: *Да, мы заинтересованы в посредниках. Но нам симпатичны люди, которые чего-то добиваются, а не так: раз, два и готово, а потом в процессе работы начинают выявляться изъяны. Методики, которые Вы запрашиваете, хороши, но в результате (в конечном результате) изъяны, о которых мы говорим, обязательно будут вылезать.*

ВЕДУЩИЙ: Но ведь это позволит отшлифовать нашу систему.

УФО: *Нет. Это будет прокол Вашей и нашей системы. Придется работать Вам и нам. А нам интересно работать с материалом, который ближе по природе к человеческому и напоминает биоробота.*

ВЕДУЩИЙ: Есть ли у Вас опыт, применимый к человеку?

УФО: *Смеем утверждать, что да. Есть, применим, ну и что? Это Ваши поиски, Ваша работа, Ваши неудачи и удачи. В должны добиться всего сами. Помехи будут? Будут! Ваши эксперименты ка-*

жуются нам смешными. Мы не хотим, чтобы Вы растрачивали себя в них, причем не просто в экспериментах, а именно в нелепых экспериментах. И ещё. У нас есть пожелание. Правда, оно больше относится к посреднику: надо доверять своему внутреннему голосу и не поддаваться эмоциям. Очень часто это ведет по ложному пути.

ВЕДУЩИЙ: Есть ли тематики, которые были применимы Голубыми и Зелеными для вывода какого либо рода информации: практической или теоретической, есть ли такие?

УФО: *Есть.*

ВЕДУЩИЙ: Какие Вы считаете возможными?

УФО: *Мы бы не хотели пока об этом говорить.*

ВЕДУЩИЙ: По закреплению информации в памяти и раскрытию банка памяти, о чем говорили Странники, можно по этой теме поработать?

УФО: *Работайте.*

ВЕДУЩИЙ: Я имею в виду с Вами.

УФО: *А причем здесь мы? Вы получили информацию с той стороны, с ней и работайте, а нам-то откуда знать?*

ВЕДУЩИЙ: В таком случае ответьте на вопрос, в чем смысл блокирования идущей информации в этой области. Это связано с опасностью воздействия на посредника информации, которую вы заложили. Или это глубже, блокировка идущей информации оттуда.

УФО: *А кто Вам сказал, что там что-то заложено?*

ВЕДУЩИЙ: Это и так понятно, Вы заложили информацию в посредника, потому что Вы его...

УФО: *Это Ваше мнение.*

ВЕДУЩИЙ: Тогда более конкретный вопрос: с чем связана блокировка информации?

УФО: *А кто её блокировал?*

ВЕДУЩИЙ: Ага, значит, блокировки не было, значит можно продолжать тему?

УФО: *Пожалуйста.*

ВЕДУЩИЙ: Я понимаю, временной фактор прикрыт, а физическое время нет или ставится запрет и на него?

УФО: *Работайте.*

ВЕДУЩИЙ: С чем связаны трудности, которые не позволяют нам перейти грань, чтобы выйти на посредника. Вы же понимаете, что по объему арсенала знаний мы на подходе к...

УФО: *Мы не понимаем, что Вы хотите?*

ВЕДУЩИЙ: Мы хотим знать, это связано... Вы пытались воздействовать...

УФО: *...?*

ВЕДУЩИЙ: ...или оставить на прежнем уровне. Вы заинтересованы в них? (Между собой) У нас есть что-нибудь последнее?

Отвечают Странники.

СТРАННИКИ: ...есть кое-что новое, а так, в общем, мы бы сказали, ничего сложного.

ВЕДУЩИЙ: Насколько выгодна система выхода по временной улитке, а в дальнейшем, при наборе скорости, переход на внешнюю сторону темпоральных полей и движение по его гребню?

СТРАННИКИ: Двигаясь подобным образом, Ваш посредник защищен. Защищен за счет того, что ему приходится перескакивать с одного гребня на другой, оставаясь в то же время в центре определенного фона, который является защитной средой.

ВЕДУЩИЙ: Принцип движения, использующий временной фактор, связанный с протыканием структуры слоистого пирога пространства. Насколько эффективен данный метод, которым пользуется одна из цивилизаций противоположного кольца?

СТРАННИКИ: Он эффективен лишь в том случае, если имеется достаточный запас энергии. Но есть и недостатки - это опасность зависания в одном из пространств. Чтобы применить метод необходимо иметь достаточные навыки. Это раз. И еще энергию – два. Мы не думаем, что Вам удастся удачно пройти «наслоение пирога».

ВЕДУЩИЙ: Существует ли более эффективный способ преодоления мерностей пространства?

СТРАННИКИ: Так.

ВЕДУЩИЙ: В чем он заключается? Основополагающие принципы?

СТРАННИКИ: Один из принципов - это нахождение и удачное пересечение граней плоскостей. При пересечении граней плоскостей, точнее, определенной точки, затрата энергии минимальна, что само по себе является вполне осуществимым. Мы имеем в виду для Вас. (Посреднику очень тяжело, чувствуется, сколько энергии он затрачивает на контакт, но он стойко держится) Далее. Фокус состоит в том, чтобы найти определенную точку на пересечении границ.

ВЕДУЩИЙ: Каким образом человек способен ей идентифицировать?

СТРАННИКИ: Это очень просто.

ВЕДУЩИЙ: Какие-нибудь факторы, говорящие о пересечении подобной грани, существуют?

СТРАННИКИ: Так.

ВЕДУЩИЙ: В чем они заключаются?

СТРАННИКИ: (Длительная пауза. Похоже, Странники получили выговор от Сил УФО за то, что выдали слишком много информации). Извините, единственную подсказку мы Вам можем дать, но в дальнейшем просим не затрагивать этот вопрос. Наша подсказка заключается в том, как Вы говорите, - зона аномальности.

ВЕДУЩИЙ: Что происходит с личностным «Я» человека после смерти? Оно как-то блокируется или переходит в другой ракурс?

СТРАННИКИ: В принципе, эту систему можно изобразить как треугольник: Ханитель-Учитель-Обучаемый. Вершиной является Ханитель. Стороны у треугольника равны.

ВЕДУЩИЙ: Какую роль в треугольнике выполняет Учитель? Что это за система?

СТРАННИКИ: *Система Учитель это что-то наподобие кристалла, их кристалла, в смысле учительского, соединение информации.*

ВЕДУЩИЙ: То есть цивилизации?

СТРАННИКИ: *Да, но ты не совсем правильно это понимаешь.*

ВЕДУЩИЙ: Это био или энерго кристалл? Он создан искусственно или природный?

СТРАННИКИ: *Это энергетический кристалл в виде оранжевого шара, переходящего в красный. Внутри оранжевый, ближе к краям красный.*

ВЕДУЩИЙ: Искусственный или природный?

СТРАННИКИ: *Природный.*

ВЕДУЩИЙ: Раз эта система окружает Землю, при подходе к планете может ли кто-нибудь разрушить ее?

СТРАННИКИ: *Такое происходит довольно часто, но, как мы уже говорили, эта природная система способна самовосстанавливаться. Самовосстанавливается она по принципу моментальной передачи хранящейся информации после разрушения с перераспределением и обратной отдачей.*

ВЕДУЩИЙ: А что при восстановлении происходит с индивидуумами на Земле?

СТРАННИКИ: *Ничего не происходит.*

ВЕДУЩИЙ: Дубликаты Хранителей идут на восстановление Учителей или как?

СТРАННИКИ: *Не так.*

ВЕДУЩИЙ: А как?

СТРАННИКИ: *При разрушении информация идет на соседних Учителей.*

ВЕДУЩИЙ: Учителя как-то разделяются по уровням?

СТРАННИКИ: *Существует несколько слоев Учителей.*

ВЕДУЩИЙ: Количество?

СТРАННИКИ: *Два. Высший третий. Информация на первый слой идет независимо от того, какой информацией обладает индивидуум, то есть идет съём информации в полном объеме. Далее информации распределяется между Учителями от первого слоя ко второму. Объем энергий и Учителей там намного выше. Информация сортируется по разделам, подразделам и направлениям, затем, со второго слоя, так называемая, высшая информация переходит на третий.*

ВЕДУЩИЙ: Существует ли нечто подобное в Солнечной системе?

СТРАННИКИ: *Эта система образуется только там, где есть Разум.*

ВЕДУЩИЙ: В том числе Ваш?

СТРАННИКИ: *Так.*

ВЕДУЩИЙ: Данная структура относится к понятию времени, пространства или энергии? Или все вместе?

СТРАННИКИ: *Энергии.*

ВЕДУЩИЙ: Эта система преследует какую-то конечную цель? Если да, какую? То есть, по достижении какой-то цели человек должен перейти на высший уровень, так?

СТРАННИКИ: *Не так. При выходе человека на определенный уровень: первый, второй или третий, он получает информацию, соответственно, первого, второго или третьего уровня. Наивысшим является третий уровень. Когда человек получает информацию оттуда, Вы, наверное, сталкивались с подобным, он становится как бы воплощением доброты, чистоты и справедливости. Пройдя две стадии отбора, информация выходит на высший уровень в более миролюбивом виде, что мы связываем с добротой и любовью.*

ВЕДУЩИЙ: Есть информация, что по достижении определенного уровня развития человеку больше не понадобится белковая структура, и что он может существовать как энергетическая субстанция на каких-то других – высших уровнях? Это правда?

СТРАННИКИ: *В будущем все может быть.*

ВЕДУЩИЙ: Система Учителей и обучение по трем слоям как-то завязаны по иерархической лестнице с Кольцом?

СТРАННИКИ: *Не так.*

ВЕДУЩИЙ: Существует ли обратная связь между Учителем и человеком?

СТРАННИКИ: *На каком этапе?*

ВЕДУЩИЙ: Имеется в виду при жизни.

СТРАННИКИ: *Вы же сами прекрасно знаете, что есть люди, которые могут общаться с Учителями.*

ВЕДУЩИЙ: Иногда человек приобретает способность с кем-то общаться. Эта информация простая и очень банальная. Я знаю, что подобная дезинформация связана с работой мозга. Откуда она идет, от какого источника?

СТРАННИКИ: *Вы хотите сказать дезинформация?*

ВЕДУЩИЙ: Ну да, от какого источника?

ПОСРЕДНИК: (Посреднику показывают место в мозге человека, где рождается подобного рода информация). Саш, не выключай магнитофон, картинка идет. Стык полушарий с мозжечком, дальше – темный лес для меня.

ВЕДУЩИЙ: Ага. Я знаю, что это такое.

ПОСРЕДНИК: Это как бы центральная линия, которая делит доли на правую и левую части. Дальше идет стык. Где заканчивается эта линия, там какое-то пятнышко есть, не знаю, то ли отросточек какой, в общем, какая-то бородавка, не бородавка – длинная, как капелька, чего-то там такое, чего-то оттуда идет, она работает. В принципе, это с ней связано, потому что здесь связь с Хранителем не с Хранителем, не пойму. Поднимается выше, еще выше, но это не Учителя, это ниже Учителей. Там какая-то пленка, не пленка. Что-то такое, как потолок, который отделяет Учителей от земли. Это идет на эту штуку, но что

это такое я не знаю. Скорее всего, информация идет именно оттуда, а потом приходит на эту штуку. Это, похоже, на чистилище, через которое информация проходит на Учителей. Похоже, информация, которая идет на Учителей, каким-то образом очищается.

ВЕДУЩИЙ: Курация идет от Учителя к обучаемому или как? Говорят, что люди от рождения ходят под богом, как Вам такая информация?

ПОСРЕДНИК: Скорее всего, сейчас УФО пойдет.

ВЕДУЩИЙ: Этот своеобразный вид полевой оболочки, которая окружает человека, которую мы называем..., существует ли у неё силовые линии и так ли она выглядит?

СТРАННИКИ: *Ваша оболочка имеет яйцевидную форму. Она как бы окутывает тело, опуская руки и ноги. Мы хотим сказать, что руки и ноги она охватывает на уровне локтевых суставов и коленных чашечек. Это не столь ярко выражено, но все-таки она захватывает данные зоны тоже. В общем, так мы её видим.*

ВЕДУЩИЙ: Существуют ли в данной зоне силовые линии? Кроме тех, которые Вы назвали. С верхнего полюса на нижний?

СТРАННИКИ: *Имеются две силовые линии, идущие через плечи между ног и по обе стороны ног.*

ВЕДУЩИЙ: Нарисуйте посреднику.

ПОСРЕДНИК: Нарисовано. Направление вниз.

ВЕДУЩИЙ: Резонансные зоны, сколько их? Как они выглядят?

ПОСРЕДНИК: Есть Саша.

ВЕДУЩИЙ: Нарисовала, да?

ПОСРЕДНИК: А направление - вниз?

ВЕДУЩИЙ: Должно быть вниз. Запомни рисунок.

ПОСРЕДНИК: У меня получается четыре. Сверху, снизу и с боков.

ВЕДУЩИЙ: Запомни, потом нарисуешь. Дальше. Скажите, образуют ли морфологические органы человека определенные зоны за его телом?

СТРАННИКИ: *Так.*

ВЕДУЩИЙ: Нарисуйте их посреднику.

ПОСРЕДНИК: Запомнила.

ВЕДУЩИЙ: Расскажите о четырёх зонах. Чем они отличаются друг от друга и что у них общего?

СТРАННИКИ: *Отличие резонансных зон в степени насыщения. Сходство заключается в том, что даже если по степени насыщения..., то разница, в общем..., все-таки они будут в какой-то мере равны.*

ВЕДУЩИЙ: Для чего предназначена каждая зона?

СТРАННИКИ: *Резонансные зоны состоят из зон органов, включая их самих. Предназначение - балансировка энергетического уровня.*

ВЕДУЩИЙ: Значит диск равновесного уровня?

СТРАННИКИ: Да.

ВЕДУЩИЙ: Какие органы включает в себя каждая зона? По порядку от первой, до четвертой.

СТРАННИКИ: *Первая зона - зона головы. Сюда входят: головной мозг и лицевые органы, включая шею и плечи. Вторая зона - зона половых органов (чувствуется, насколько трудно посреднику, не владеющему профессиональными навыками, подобрать соответствующие слова и термины). У женщин свои органы, у мужчин свои: железы внутренней секреции и часть кишечника. Нижняя часть - толстая кишка. Да, еще во вторую зону входят почки. Третья зона - зона сердца и левого легкого. Далее, левая часть почек, короче, тут все разделяется. Левая почка - третья зона, правая – четвертая.*

ВЕДУЩИЙ: Какое расстояние между зонами в сантиметрах? Возьмем первую зону от тела.

ПОСРЕДНИК: Нет, Саша, нет ничего.

ВЕДУЩИЙ: Полевая оболочка включает в себя четыре зоны или это отдельные вещи?

СТРАННИКИ: *Не так.*

ВЕДУЩИЙ: А куда она попадает? В первую зону?

СТРАННИКИ: *Зоны являются ее составляющей.*

ВЕДУЩИЙ: Они находятся в структуре оболочки?

СТРАННИКИ: Да.

ВЕДУЩИЙ: Излучения, исходящие из солнечного сплетения, идущие на правое плечо и тангенциально вливающиеся в первое кольцо под черепом, какого они рода?

СТРАННИКИ: (показывают посреднику картинку).

ВЕДУЩИЙ: Значит, спинной мозг входит в первую зону?

СТРАННИКИ: *По этому вопросу мы можем сказать одно, чтобы не задевать данную тематику впредь, можно вообще не заводить разговор. Приблизительно это такие темы как пространство-время (до определенных точек) и информация, связанная с задействованием человеческого мозга в области передачи-приема мысли. Еще можно отметить такую тему..., у Вас это называется загробной жизнью. (По этим позициям информации не будет – Зеленые постарались).*

ВЕДУЩИЙ: Ваше мнение по поводу этих ограничений?

СТРАННИКИ: *Мы хотим остаться при своем мнении. Это, во-первых. Во-вторых, мы всего лишь гости.*

ВЕДУЩИЙ: Кто конкретно ставил ограничения, Координаторы или Силы УФО?

СТРАННИКИ: *Вы ставите нас в неловкое положение перед хозяином, который любезно предложил нам провести с Вами диалог.*

ВЕДУЩИЙ: Будете ли Вы искать способ, который позволит нам вести открытую беседу?

СТРАННИКИ: *Насколько это возможно.*

ВЕДУЩИЙ: Хорошо. Можно нам задавать вопросы из серии не запрещенных УФО?

СТРАННИКИ: *О чем Вы хотите спросить?*

ВЕДУЩИЙ: Нам бы хотелось знать, насколько Вам известна их структура?

УФО: *В таком случае, почему бы Вам не обратиться к нам?*

ВЕДУЩИЙ: Но, Вы же сами сказали, что на эту тему разговаривать не будете.

УФО: *Александр, Вы поступаете некорректно.*

ВЕДУЩИЙ: А Вы корректны, ограничили нам все тематики?

УФО: *В данном случае разговор идет о тебе. Не стоит ставить в неловкое положение тех, кто решил воспользоваться каналом и поговорить с Вами.*

ВЕДУЩИЙ: Пожалуйста, ответьте нам на два вопроса. Первый, на какие темы...

УФО: *Только не про УФО.*

ВЕДУЩИЙ: Хорошо, на какие темы мы можем с ними разговаривать в таком случае?

УФО: *У тебя больше нет вопросов к Странникам? Если нет, мы перекрываем канал.*

ВЕДУЩИЙ: У Вас есть вопросы (Александр обращается к окружающим)?

УФО: *Мы так понимаем, у Вас вопросов больше нет. Вы просто решили выяснить отношения в обход нас, окольными путями. Мы бы не советовали Вам впредь так поступать. Это не делает Вам чести, во-первых. Во-вторых, Вы отказываетесь от информации, которую Вам предоставляют Странники? В таком случае (Александр порывается что-то сказать обиженным голосом) ...мы просим не перебивать нас, мы вынуждены перекрыть канал – это, в-третьих, в-четвертых, утрясите Ваши дела со Странниками, мы больше не намерены с Вами работать. Если Вы не желаете сотрудничать с нами, это Ваше дело.*

ВЕДУЩИЙ: Последний вопрос. С какой целью Вы предоставили канал Странникам?

УФО: *Владимир, ты все время отмалчиваешься. Что ты скажешь по этому поводу?*

ВЛАДИМИР: Я с Александром на эту тему говорил неоднократно...

УФО: *Достаточно, мы Вас поняли. Вот наше мнение. Наказывать всех участников сеанса мы не намерены, судя по Вашему разговору, мы хотим, чтобы именно Вы продолжили работать со Странниками и с нами. Александр, передайте дела Сергею, мы отстраняем тебя от работы. Надеемся, в дальнейшем подобных инцидентов не будет. Это, во-первых (глухое недовольство Александра), ...мы продолжим. Во-вторых, сегодняшним сеансом Координаторы остались недовольны. Это наша заслуга, что они не вмешались в сеанс...*

Продолжительная пауза (кажется, Силы УФО огребли от Координаторов по полной программе). Мы не думали портить отношение с Вами. В то же время, мы это подчеркиваем, работать с таким составом группы мы больше не хотим. Во-первых, эти ограничения выдачи информации связаны..., в конце концов, Вы должны нас понять, и не только нас, но и стоящих выше товарищей (тон повествования сильно изменился, манера разговора стала мягче). Во-вторых, ограничения до поры до времени еще будут. Неизвестно сколько это продлится, так что как бы Вы не бесились, Вам придется с этим смириться. В-третьих, то, что Вас в какой-то степени интересует информация о Странниках..., мы берем

на себя ответственность и постараемся удержать канал, хотя ранее было сказано, причем однозначно, чтобы его прикрыть. Если у Вас есть интересные вопросы к ним, мы сохраним канал. Если Вы опять начнете, мы так не думаем, но если все-таки опять начнутся неурядицы и выяснения отношений, канал будет перекрыт однозначно. Это все.

ВЕДУЩИЙ: Все хором: понятно, мы согласны. Робкий голос: может, все-таки оставим Александра? Все вместе: давайте не будем эту тему трогать, они свое слово сказали. Александр: я считаю, что Вы не правы.

УФО: *Это Ваша точка зрения.*

ВЕДУЩИЙ: (пауза, Александра все-таки вытурили из коллектива) Я бы хотел задать некоторые вопросы по так называемой загробной жизни (говорит Сергей). Если нельзя отвечать, так и скажите, что нельзя. Вот Вы выдали информацию по так называемому Хранителю, он еще называется Последователем при жизни человека. Эта информация верна?

СТРАННИКИ: *Так.*

ВЕДУЩИЙ: Скажите, ячейки и структура Учителей, как они взаимосвязаны, являются ли эти взаимосвязанные ячейки своеобразным Учителем?

СТРАННИКИ: *Не так.*

ВЕДУЩИЙ: Объясните, если не трудно.

СТРАННИКИ: *Мы бы не стали называть их ячейками (речь идет о Последователях). Располагаясь намного ниже первого слоя Учителей, они являются как бы вместилищем Хранителя, то есть описательным, частичным хранилищем личностного Я.*

ВЕДУЩИЙ: Вы могли бы ответить на такой вопрос. Насколько изменяется личностное Я после смерти человека и перехода его в Хранитель? Как изменяется восприятие человеком окружающей действительности?

СТРАННИКИ: *Оно сохраняется.*

ВЕДУЩИЙ: Насколько?

СТРАННИКИ: *Будет.*

ВЕДУЩИЙ: Будет? Ясно. Еще вопрос. Как называется подъем сознания от нижней до верхней чакры. Что Вы скажете по этому поводу?

СТРАННИКИ: *Нам не совсем понятно. Конкретней, пожалуйста.*

ВЕДУЩИЙ: Конкретней? Хорошо, тогда мы с Сашей проработаем над этим вопросом, а потом его зададим. Скажите, где находится барьер: перед системой Учителей или перед системой ячеек?

СТРАННИКИ: *Перед системой Учителей.*

ВЕДУЩИЙ: То есть получается, что система Хранитель... (долго и путано что-то объясняет).

СТРАННИКИ: *Извините, мы бы хотели внести некоторую ясность в данный вопрос. Значит так: вначале идет, как Вы её называете, Граница, за ней идет Хранитель, затем еще одна Граница, мы называем её Фильтрующим Слоем. И только потом идут ступени Учителей.*

ВЕДУЩИЙ: Между ступенями Учителей нет фильтров или они существуют?

СТРАННИКИ: *Нет фильтров.*

ВЕДУЩИЙ: Это энергетические или пространственно-временные границы? К какой категории они принадлежат?

СТРАННИКИ: *Их нельзя назвать чисто энергетическими или чисто пространственными по той причине, что их составляющие - энергия, пространство и время. И еще один компонент, за счет которого, в основном, и происходит фильтрация на втором и первом уровнях. На границе идет (посредник никак не может подобрать соответствующее слово) что-то типа фильтрации «Я». Это очень грубо, потому что в Хранитель «Я» попадает и с отрицательным балластом.*

ВЕДУЩИЙ: На каком этапе идет перераспределение по Библейскому канону?

СТРАННИКИ: *Это не ад или рай. Мы бы сказали иначе, в зависимости от принадлежности человека к тем или иным качествам, то есть, к каким качествам он больше всего тяготеет. Человек отрицательный не пройдет вторую границу фильтра.*

ВЕДУЩИЙ: Не пройдет?

СТРАННИКИ: *Хотя, извините, какие-то положительные знания все-таки попадут на первый уровень Учителей, но это не значит, если сравнивать с Библией, что душа пойдет в рай.*

ВЕДУЩИЙ: **Положительные и отрицательные люди в системе Хранителей находятся на одном уровне?**

СТРАННИКИ: Да.

ПОСРЕДНИК: Сережа, было же предупреждение, смени тему.

ВЕДУЩИЙ: А, ясно, извините. Хорошо, тогда такой вопрос. Не могли бы Вы что-нибудь рассказать о кругах в океане? Предположительно энергетическую структуру и источник образований?

СТРАННИКИ: *Мы вернемся к этой теме чуть позже. Она очень интересна, хотя журнал (речь идет о статье в журнале «Наука и жизнь» о загадочных явлениях в океане) не несет полной информации, кроме того имеются факты, которые сильно изменены, причем так, что материал становится еще более запутанным и непонятным хотя здесь все очень просто.*

ВЕДУЩИЙ: Можно поговорить о методиках улучшенного усвоения информации и извлечения её из арсенала памяти, накопленного в процессе жизни?

УФО: *Сегодня уже ничего не будет.*

ВЕДУЩИЙ: На сегодня все?

УФО: *Если желаете, можете еще задать вопросы.*

ВЕДУЩИЙ: Нет, продолжим на следующем сеансе.

СТРАННИКИ: *Мы хотим сказать, что тоже чувствуем себя не в своей тарелке, в связи с чем приносим извинения. Но Вы сами понимаете, дело настолько щекотливое, что как-то даже неловко. Мы бы хотели в какой-то степени наполнить информацией наши сеансы. Было бы очень интересно поговорить об энергетике.*

ВЕДУЩИЙ: Хорошо, спасибо. О теории и практике?

СТРАННИКИ: *Так.*

ВЕДУЩИЙ: *Хорошо, спасибо. До свидания, на сегодня все.*

СТРАННИКИ: *До свидания.*

УФО: *В следующий раз задавайте вопросы конкретней. Владимир, у тебя много интересных вопросов, почему ты отмалчиваешься? Следующий сеанс будет проходить совместно.*

ВЕДУЩИЙ: *С Вами?*

УФО: *Естественно. Так что если есть вопросы к нам, просим их заранее приготовить. На сегодня все. До свидания.*

ВЕДУЩИЙ: *До свидания.*

...

ВЕДУЩИЙ: *Мы никогда не беседовали с Вами на экспериментальные темы. Я хочу, чтобы мы говорили на равных (говорит Александр - наш борец за справедливость). Эксперименты с присутствующим здесь посредником неизбежны...*

УФО: *Не надо отступлений Александр, ближе к делу.*

ВЕДУЩИЙ: *Хорошо. Скажите, в чем заключаются мои тактические и стратегические ошибки по данному человеку?*

УФО: *Мы бы не называли это ошибками. Конечно, можно сделать скидку на то, что Вы не знали, но коль скоро Вы называете себя экспериментатором, Вы должны были прокрутить в своей голове все возможности и последствия, которые произойдут после всех этих экспериментов. Вы прекрасно отдаёте себе отчет в том, что, работая с этим человеком, Вы волей-неволей цепляете все отрицательное, что находится при нем. В то же время, Вы должны учитывать, что, набравшись всего отрицательного, Вы передаете его окружающим. Вы не могли этого не знать.*

ВЕДУЩИЙ: *А как Вы...*

УФО: *Вы, о чем нас спрашивали, об ошибках, вот мы и отвечаем. Третья Ваша ошибка заключается в том, что, работая с посредником в Вашей группе и с посторонним лицом, Вы тем самым навешиваете на него словесные и цифровые кодировки. А теперь свяжите это с отрицательной энергией после обнуления.*

ВЕДУЩИЙ: *И в чем же чем выражается отрицательность этой энергии? Я понимаю..., минуточку, я понимаю это так, что отрицательная энергия это совершенно другой знак. О ней нам ничего неизвестно, как она действует на человека?*

УФО: *Это не отрицательный знак. Хорошо, подойдем к проблеме с другой стороны. Есть круг, а есть точка на круге. В какую-то сторону это будет положительное. Не доходя до противоположной стороны, она становится нулем, затем переходит на отрицательную сторону. Перейдя на отрицательную сторону, она возвращается к началу. Понятно?*

ВЕДУЩИЙ: *Да. Значит, работая с данным посредником, который сейчас на контакте, допуская ошибки, отрицательная информация возвращалась к посреднику и ко мне?*

УФО: *Здесь не так.*

ВЕДУЩИЙ: *Это касается только тех, кто относится...*

УФО: *Это касается человека, о котором идет речь.*

ВЕДУЩИЙ: Вы считаете, что мой эксперимент опасен? Согласен. Совершенно ненужный?

УФО: *Нет, мы так не считаем, и, тем не менее, Вы поступили неправильно.*

ВЕДУЩИЙ: И как мне поступать в будущем?

УФО: *Если нам не изменяет память, у Вас имеется Устав.*

ВЕДУЩИЙ: Устав не оговаривает проведение экспериментов, и никогда не оговаривал.

УФО: *Если Вы придерживаетесь буквы Устава, то должны были посоветоваться, прежде чем начинать эксперимент. Это, во-первых. Во-вторых, тот человек никогда Вам не выдаст информацию, даже в списанном виде, а от Вас он не отстанет по причине того, что является Посредником Черных и на него уже наложена кодировка по забору информации.*

ВЕДУЩИЙ: Хорошо, а как нам действовать в таком случае?

УФО: *Мы считаем, что надо действовать однозначно - Вы должны с ним попрощаться.*

ВЕДУЩИЙ: Это касается всех, кто относится к цивилизации Черных?

УФО: *Это касается человека, с которым Вы сейчас ведете эксперимент.*

ВЕДУЩИЙ: Хорошо, а с кем я могу побеседовать по части ведения методических экспериментов?

УФО: Нет информации.

ВЕДУЩИЙ: По стратегии действия. В дальнейшем, при формировании группы, что мне учитывать?

УФО: *Делай выводы. Это Ваше поведение..., мы бы сказали, что Вас не слишком волнует группа.*

ВЕДУЩИЙ: К каким отрицательным последствиям может привести работа с данным человеком?

УФО: *Откачка информации – однозначно.*

ВЕДУЩИЙ: На каком уровне? На методическом?

УФО: *Нет, так далеко дело еще не зашло. Но в скором времени, если мы не ошибаемся, появится публикация о временных факторах, очень похожая на Вашу.*

ВЕДУЩИЙ: Тогда я нахожусь в затруднительном положении. Я многое не понимаю в Вашей стратегии и тактике. Хотелось бы поговорить с Вами более подробно о стратегии и тактике группы. Или я Вас не удовлетворяю?

УФО: *Наше мнение таково. Люди, которые к Вам приезжают, и будут приезжать впредь, должны быть выслушаны. Вы обязаны сделать выводы, с кем из них Вы можете работать, а с кем нет. В ближайшее время мы примем этих людей. У них интерес к Вашей деятельности и информации, полученной Вами. Пока все. Но на будущее имейте в виду. Разговор, конечно, получается такой..., мы бы не хотели выдавать прогнозы, но ничего не поделаешь. В будущем мы к Вам направим человека, которого необходимо привязать к Вашей группе.*

ВЕДУЩИЙ: Кого?

УФО: *Сейчас мы скажем. Насчет Вашего желания устроить дипломатический сеанс с Черными, пока такой связи не будет. Далее. Мы бы посоветовали Вам не брать во внимание информацию, которую выдает данный человек, и не принимать её за чистую монету. Также, не надо пытаться охватить необъятное. Это относится к Вашему пополнению и к той масонской группе... Вы забываете одну истину, Вы не должны стоять и ждать, но Вы не должны и сломя голову прыгать в неизвестное.*

ВЕДУЩИЙ: Хорошо, а как быть с моими экспериментами? Вы хотите вывести меня из строя?

УФО: *Это Вы сейчас к кому обращаетесь?*

ВЕДУЩИЙ: К Вам.

УФО: *По-моему, Ваши амбиции...*

ВЕДУЩИЙ: Я экспериментирую...

УФО: *...это, во-первых, во-вторых, не стоит столько внимания уделять собственной персоне.*

ВЕДУЩИЙ: Вы хотите вывести...

УФО: *Экспериментируйте на здоровье, но, мы еще раз повторяем, не надо уделять собственной персоне столько внимания. Если к кому-то и относится слово амбиция, так это к Вам. Подумайте на досуге и сделайте нужные выводы.*

ВЕДУЩИЙ: Вы меня ограничиваете практически по всем темам. Почему?

УФО: *Сколько можно толочь воду в ступе?*

ВЕДУЩИЙ: Я не понимаю Вас, но я подумаю.

УФО: *Мы будем рады. Что Вы хотите спросить (вопрос к Сергею)?*

ВЕДУЩИЙ: Я хочу спросить, была ли утечка информации о временных факторах?

УФО: *Да.*

ВЕДУЩИЙ: Каким путем?

УФО: *Каким путем? Таким, каким пробовал Ваш экспериментатор (речь идет об Александре).*

ВЕДУЩИЙ: То есть, была считка с противоположной стороны?

УФО: *Мы рады, что хоть один человек догадался.*

ВЕДУЩИЙ: Я прекрасно знаю, о чем идет речь (говорит Александр).

УФО: *Еще вопросы?*

ВЕДУЩИЙ: Могу ли я...

УФО: *Можете.*

ВЕДУЩИЙ: Какие меры мы должны предпринять, чтобы не произошло утечки информации?

УФО: *Здесь Вы уже ничего не сделаете.*

ВЕДУЩИЙ: Ясно.

КООРДИНАТОРЫ: (Внезапно к сеансу подключаются Координаторы - структура, входящая в Совет Кольца, Посредник начинает говорить с огромным трудом, буквально по слогам). *В таких ситуациях мы Вам советуем собирать группу и выносить вопросы на ее решение. Так, как поступил Александр не этично по отношению к Кольцу, и по отношению к группе. Мы бы посоветовали ему сначала подумать и не надо впадать в амбиции, тем более что он совершенно не прав. Хотя он это сознает, тем не менее, он не хочет в этом признаться.*

ВЕДУЩИЙ: Вы разведка? Да, я не прав, я во многом не прав, но я экспериментатор и я обязан экспериментировать...

КООРДИНАТОРЫ: *...мы бы попросили тебя помолчать и выслушать нас. Нет, это не разведка – это Совет Кольца. Мы рекомендуем тебе очиститься от Черных. Кроме того тебе необходимо, повторяем, необходимо провести чистку группы. Неужели ты не понял, что твой эксперимент ожидают последствия?*

ВЕДУЩИЙ: Понял!

КООРДИНАТОРЫ: *ВСЕ!*

ВЕДУЩИЙ: Спасибо за информацию. Если здесь осталось УФО я прошу...

УФО: *Не осталось.*

...

ВЕДУЩИЙ: Внимание, запись сделана после большого перерыва... Если провести аналогию с Вашими капсулами, здесь сосредоточены органы чувств и перевод на кристалл. Имеет ли сходство принцип записи информации на кристалл с принципами записи информации в мозг человека?

СТРАННИКИ: *Мы затрудняемся сказать, о чем идет речь. Вы спрашиваете о луче, передающем информацию на капсулу, или что?*

ВЕДУЩИЙ: Тогда я по-другому поставлю вопрос. Значит так, Странник собирает информацию, органами чувств она как-то обрабатывается и передается по лучу на кристалл?

СТРАННИКИ: *Так.*

ВЕДУЩИЙ: У человека аналогичная система передачи информации на участок мозга, на который передается информация?

СТРАННИКИ: *Нет. Мы бы не сказали, что Ваш способ передачи подобен нашему. Общее есть, но принцип иной.*

ВЕДУЩИЙ: Принцип получения информации осуществляется по лучу?

СТРАННИКИ: *Так.*

ВЕДУЩИЙ: У Странника такой же принцип?

СТРАННИКИ: *Так.*

ВЕДУЩИЙ: Есть ли сходство в параметрах лучей у Странника и человека?

СТРАННИКИ: *Не так.*

ВЕДУЩИЙ: А как? Вы можете назвать общие параметры у Странника и человека? В чем их отличие?

СТРАННИКИ: *Если говорить в общем, разница будет в интенсивности колебаний, частоте импульса и насыщенности.*

ВЕДУЩИЙ: На какой, примерно, частоте работает мозг человека?

СТРАННИКИ: *Вы хотите знать, как можно раскрыть потенциал человеческого мозга с закладкой информации, которая не используется?*

ВЕДУЩИЙ: Да.

УФО: *Информация будет, но чуть позже.*

ВЕДУЩИЙ: Скажите, а есть ли в блоке информации, заложенном в мозге человека, что-нибудь о происхождении рода человеческого?

СТРАННИКИ: *Там есть все.*

ВЕДУЩИЙ: Тогда еще вопрос. Кто кроме хозяина этой информации способен снять её, и при каких условиях это может произойти?

СТРАННИКИ: *Человек, носящий подобного рода информацию, не является её хозяином. Распоряжаться ей он не в силах. Иногда раскрытие может произойти, но это бывает очень редко, и только на определенной ступени заболевания, называемой шизофренией. При этом заболевании мозг начинает вырабатывать гормоны, создающие частоту, необходимую для воздействия на него, в результате происходит частичная, мы повторяем, частичная расшифровка информации, причем идет она в сильно искаженном виде. Тем не менее, это информация из Хранилища.*

ВЕДУЩИЙ: Мы можем начать работу по раскрытию потенциала человека?

СТРАННИКИ: *Некоторые наработки и разработки Вы можете применять уже сейчас. Это доступно практически каждому человеку. Попробуйте развить их и продвинуться дальше.*

ВЕДУЩИЙ: Вы нам что-нибудь предложите в этом направлении?

СТРАННИКИ: *Мы хотим сказать несколько слов о теме, которую Вы затронули. Мы её еще не полностью раскрыли, почему же Вы уходите?*

ВЕДУЩИЙ: Что-то я не пойму, от чего я уйду?

СТРАННИКИ: *Имеется в виду от темы.*

ВЕДУЩИЙ: Не совсем понял?

СТРАННИКИ: *Структура Учителей.*

ВЕДУЩИЙ: Почему она имеет форму короны над северным полушарием?

СТРАННИКИ: *Информационное поле Земли тем интенсивней, чем выше интеллект у людей и наоборот. Если взять для сравнения густонаселенную Европу и малонаселенный Север, информационное поле Земли в этих районах будет неравным, будет неравным оно и там, где проходит верхний слой Учителей. Он будет как бы чаще верхних Учителей чаще...*

ВЕДУЩИЙ: Над южным полушарием такая структура имеется?

ОТВЕТ: Нет информации (об этом не разрешили сообщать Силы УФО).

ВЕДУЩИЙ: Вы показывали посреднику треугольник Учитель-Обучаемый-Хранитель как равнобедренный треугольник. Подразумевают ли равные стороны какую-нибудь информацию?

СТРАННИКИ: *Так.*

ВЕДУЩИЙ: Какую, можете сказать? И почему Хранитель в этом треугольнике является вершиной?

СТРАННИКИ: *Все, чем располагает человек, остается в Хранителе. Информация из него одинаково уходит на Учителя и Обучаемого, то есть сразу в две стороны.*

ВЕДУЩИЙ: В системе Учителей, где выше информация, она идет на шар, судя по всему это третий слой Учителей? Он общается с иными формами разума?

СТРАННИКИ: *Не так.*

ВЕДУЩИЙ: А как?

ОТВЕТ: Нет информации.

ВЕДУЩИЙ: Система Хранителей является статической или динамической? Она сообщается с внешним миром? В неё поступает информация или нет?

СТРАННИКИ: *К Хранителю нет.*

...

ВЕДУЩИЙ: Вы можете что-нибудь сказать о кругах в океане?

СТРАННИКИ: *Этот природный феномен некоторым образом связан с аномальными зонами, расположенными на дне океана. В определенный период идут очень большие выбросы энергии. Данный момент благоприятен для некоторых микроорганизмов, развивающихся и ведущих продолжение рода тогда, когда идет выброс энергии из глубин океана. Этим можно объяснить конфигурацию и движение на поверхности воды, так как с этим выбросом происходит движение воды по определенной схеме. Если приглядеться, взяв разрез толщи воды, получится улитка, широкий конец которой находится на поверхности. Этим же объясняется свечение. Необходимы датчики для улавливания биотоков, ритмов и колебаний зоны, ответственной за информацию и улавливание частоты зрительного тракта. Возможен даже выход на блок, который состоит из... жели.... для частотных колебаний... ой.. ну, в общем этот идиотский конденсатор и преобразователь для выхода (посредник пугалась, пугалась, но так и не смогла правильно перевести техническую информацию).*

ВЕДУЩИЙ: Информация о чем?

ПОСРЕДНИК: Я рисую, но не знаю, как её правильно нарисовать. В общем, это все, что у меня есть пока в голове. Это устройство для вывода на телевизор.

ВЕДУЩИЙ: Спасибо Наташа. Значит можно потихонечку начинать работу в этом направлении?

ПОСРЕДНИК: Я вообще-то не пойму, кто это говорит.

ВЕДУЩИЙ: Это силы УФО?

ПОСРЕДНИК: Я не знаю. У меня бок сильно болит. Саш, что делать-то надо?

ВЕДУЩИЙ: Это УФО?

ПОСРЕДНИК: Не знаю.

ВЕДУЩИЙ: Может Черные?

ПОСРЕДНИК: Может Черные, может нет, я не знаю. Шеи нет, совершенно, прямые плечи и голова как сфера. В общем, как древние рыцари в доспехах.

ВЕДУЩИЙ: Отсвечивает металлическим?

ПОСРЕДНИК: По-видимому, да.

ВЕДУЩИЙ: Глаза и все остальное?

ПОСРЕДНИК: Ничего не вижу.

ВЕДУЩИЙ: Далеко стоит?

ПОСРЕДНИК: Не очень.

ВЕДУЩИЙ: Как манекен движется?

ПОСРЕДНИК: Да нет, пока стоит.

ВЕДУЩИЙ: Смотрит на тебя?

ПОСРЕДНИК: Саш, я не могу различить у него ничего. Так, он откинул что-то типа капюшона. Что-то ужасное, совершенно лысый, обтянутый кожей череп. Уши, заостренные кверху. Нос, не нос, клюв кой-то или нарост. Глаза круглые, желтые, я бы их назвала кошачьими. Чуть приподнятые к вискам.

ВЕДУЩИЙ: Во что он одет?

ПОСРЕДНИК: Не знаю, что-то такое... ротовое отверстие есть, но отсутствует даже намек на губы. Зубы, как пластинки. Больно тонкие какие-то.

ВЕДУЩИЙ: Кожа?

ПОСРЕДНИК: Кожа... даже не скажу, какая... бордово-коричневая.

ВЕДУЩИЙ: А рост?

ПОСРЕДНИК: Довольно-таки высокий.

ВЕДУЩИЙ: Метра два, выше?

ПОСРЕДНИК: Около двух.

ВЕДУЩИЙ: Конечности пальцев рук?

ПОСРЕДНИК: Я не вижу, там стальной прокулатор.

ВЕДУЩИЙ: Передай нам рисунок.

ОТВЕТ: *Непонятная система* (это начал разговор пришелец). *Не могу разобрать, вроде бы все в порядке, но почему они не говорят?*

ВЕДУЩИЙ: Наталья Алексеевна... спокойно, спокойно. Успокойся. Кто Вы?

ОТВЕТ: *Мы Вас приветствуем. Мы гуманоиды, но не из Вашей... (ой!).*

ВЕДУЩИЙ: Вы из Кольца?

ОТВЕТ: Саш, я не могу говорить... Они из Кольца, но расположены на задворках Вселенной. Где-то произошел прорыв канала УФО. Странники - это они их загнали на задворки.

ВЕДУЩИЙ: Эта информация от них?

ОТВЕТ: Не знаю, откуда эта информация. *Почему... (начали говорить пришельцы) это послание... выходите с нами на связь...*

ВЕДУЩИЙ: Если они вмешаются, неизвестно чем это закончится. Хотя я понимаю, что опять останусь крайним. Вынужденная мера. С какой Формацией мы столкнулись? Что это? Опасно для человека?

УФО: *Не опасно, но ничего интересного.*

ВЕДУЩИЙ: Скажите, почему произошла такая ситуация?

УФО: *По техническим причинам. Посредник будет готов только тогда, когда проштудирует техническую литературу и начнет разбираться в радиоэлектронике.*

ВЕДУЩИЙ: То есть, когда он изучит основы, тогда можно говорить о чем-то конкретном? Вас это устраивает?

УФО: *Это пустая трата времени. Совершенно непонятно..., эти Ваши отношения. Вы нас опять заставляете вмешиваться. Проведение сеанса на таком эмоциональном уровне не может быть качественным. Вы должны это знать. Владимир был совершенно неправ, и ты это прекрасно осознаешь. Не стоит переносить личное на работу. Мы перекроем канал Александру в случае повторения. В такой ситуации мы вынуждены вообще прекратить работу.*

ВЕДУЩИЙ: Спасибо за рекомендации, мы разберемся...

УФО: *Вы заставляете нас выслушивать Ваш детский лепет. Вопросы сырые совершенно не подготовленные. Вы берете с потолка первое, что придет Вам в голову. О чем Вы говорите, о каком приборе? Пусть посредник сначала изучит литературу по электронике. Вас не устраивает этот способ, и в то же время у Вас нет наводящих вопросов, но Вы продолжаете упорно долбить в одну точку. Это уже даже не смешно.*

ВЕДУЩИЙ: Речь идет о том, чтобы найти точки соприкосновения.

УФО: *Да, но это не значит, что надо стучаться головой в закрытую дверь.*

ВЕДУЩИЙ: Мы не сталкивались с подобной разработкой темы, поэтому нам трудно подготовить наводящие вопросы?

УФО: *Мы бы очень удивились, если бы по этому вопросу Вы нашли еще один вопрос.*

ВЕДУЩИЙ: Ну, хорошо, будем искать.

УФО: *У нас все.*

... (сеанс связи со Странниками)

ВЕДУЩИЙ: В предыдущий выход была помеха, Вы можете её оценить?

СТРАННИКИ: *Мы думаем, что можем с Вами разговаривать, и хотели бы поговорить, если, конечно, у Вас есть вопросы. Женщина говорит, что есть. Давайте поговорим. Некоторые из вопросов нам показались интересными.*

ВЕДУЩИЙ: У нас два вопроса. По Вашей цивилизации и по энергетике.

СТРАННИКИ: *Мы ответим. Что Вас интересует?*

ВЕДУЩИЙ: Я бы хотел задать вопросы по Вашей цивилизации. Какова её структура, я имею в виду разделение на зоны ответственности? Крыло, сектор, короче, принцип функционирования цивилизации?

СТРАННИКИ: *Мы когда-то затрагивали эту тему, правда вопрос не стоял так конкретно, тем не менее, мы уже говорили Вам, что у нас есть так называемый А-сектор - это Воспитатели и сектор Накопителей информации. Они связаны между собой. Информация с Накопителя поступает к Воспитателям для передачи потомству. Далее идет крыло, если можно так выразиться, ответственное за накопление энергетике. Второе крыло занято ее переработкой. Еще есть сектор хранения энергии и сектор приема информации от «странников». В том же секторе имеется подсектор передачи энергии «странникам» и удержания связи. Уточним. Значит так, сектор, если перевести на Ваш язык, это определенная группа индивидуумов, ответственных за свою работу. На нашем языке это и будет сектор.*

ВЕДУЩИЙ: Значит, у Вас есть сектора, включенные в структуру определенного крыла и есть сектора независимые, к которым они подключаются?

СТРАННИКИ: *Также как и вспомогательные, но они несут определенную нагрузку, работу, ответственность, поэтому слово «вспомогательные» не совсем точно.*

ВЕДУЩИЙ: Покажите посреднику объемную картинку Вашей структуры. Попробуйте, если можно.

ОТВЕТ: Показывают.

ВЕДУЩИЙ: У Вас нет определенной градации - крыльев и секторов? Они плавно перетекают друг в друга, да?

СТРАННИКИ: *Как таковых, крыльев у нас нет, кстати, это очень старое название. Еще до взрыва наша цивилизация имела что-то общее с крыльями.*

ВЕДУЩИЙ: Ясно. Следующий вопрос. Покажите посреднику процесс развития Вашего потомства от детского до взрослого состояния по аналогии с человеком?

СТРАННИКИ: *Вопрос интересен уже тем, что аналогию в принципе провести невозможно, даже в отдаленности. Это странно, но это так. Если рассуждать по-вашему, развивающийся эмбрион обладает определенным запасом знаний и энергии для поддержания собственной жизни, эта энергия создается Воспитателем искусственно. В конечном счете, она как бы съедает своего Воспитателя. Если программой предписано, он становится на место последнего для выращивания другого эмбриона. Если программой предписано, что ему следует уйти на уровень Хранителей информации или в крыло хранения или накопления энергии, он уходит туда. В любом случае равновесие не нарушается, тем более что программой заложено определенное количество эмбрионов, уходящих на различный уровень.*

ВЕДУЩИЙ: То есть, разделение воспитываемого потомства по направлениям будущих действий у Вас идет посредством искусственной программы?

СТРАННИКИ: *Так.*

ВЕДУЩИЙ: Ясно. Еще вопрос. Вы показывали посреднику аналог летучей мыши и говорили, что это Вы? Этот эмбрион достиг взрослого состояния или как?

СТРАННИКИ: *Не так.*

ВЕДУЩИЙ: А как? Поясните? Или покажите посреднику.

ПОСРЕДНИК: Показали.

ВЕДУЩИЙ: Еще такой вопрос. Если взять Вашего индивидуума, каково процентное соотношение белковой и полевой составляющих? Вашей и человеческой?

СТРАННИКИ: *Прямое сравнение невозможно, наша энергетика полностью искусственная. Она выдается эмбриону, пополняясь по мере надобности. Период выращивания эмбриона и вывод его на основную деятельность достаточно продолжителен. Однако вернемся к вопросу. Белковая структура человек-эмбрион сравнению не подлежит.*

ВЕДУЩИЙ: Вы говорите, что Ваша энергия искусственная. Но ведь она не всегда была искусственной? Она что трансформировалась по мере развития цивилизации? А был ли период, когда энергия была естественной? Как она выглядела?

СТРАННИКИ: *Если коротко ответить на Ваш вопрос, то можно сказать следующее: Ваш индивидуум при рождении не обладает энергетической структурой, он находится под покровительством Учителей. Что-то подобное было у нас, только нам покровительствовала Туманность в целом.*

ВЕДУЩИЙ: От кого исходило это покровительство? Взаимосвязь с земной структурой существует?

УФО: *Давайте дальше.*

ВЕДУЩИЙ: Ясно. Тогда такой вопрос. Для поддержания канала, что необходимо с нашей стороны? Что бы он стал более качественным?

СТРАННИКИ: *Мы бы посоветовали Вам не терять друзей (наверху), а в остальном Вы бессильны.*

ВЕДУЩИЙ: Для Вас существует понятие продолжительности жизни? Если да, то какова она?

УФО: *Дальше.*

ВЕДУЩИЙ: Существует ли у Вас различие во внешнем виде индивидуумов в зависимости от рода деятельности?

УФО: *Дальше.*

ВЕДУЩИЙ: Вы будете работать совместно с УФО или по самостоятельному каналу?

УФО: *Ответить на этот вопрос не могут пока ни они, ни мы. Если будут точки соприкосновения, будем работать вместе.*

ВЕДУЩИЙ: Вы можете нам рассказать о структуре управления Вашей цивилизации?

СТРАННИКИ: *Мы назвали сектора и крылья. Но если есть крылья, значит, должна быть и голова. Приблизительно так. Да есть. У нас это отдельный сектор. Мы называем его Вершитель, он имеет право решающего голоса с учетом мнения всех подразделений. Основная работа Вершителя заключается в отлаженности работы секторов и крыльев, развитии потомства и сборе информации. Одна из основных структур это Странники.*

ВЕДУЩИЙ: Можно назвать Вершителя группой индивидуумов?

СТРАННИКИ: *Так.*

ВЕДУЩИЙ: Это не вся голова, а только часть сектора или как?

СТРАННИКИ: *Не так.*

ВЕДУЩИЙ: Хорошо. Допустим, Вершитель стоит во главе пирамиды? Опишите дальнейшую схему управления.

УФО: *Дальше.*

ВЕДУЩИЙ: Извините, еще такой нюанс. Если можно, отработайте каналы выхода с посредником. И Ваше условное название, на всякий случай.

СТРАННИКИ: *У нас есть свои позывные. Женщина знает о нашей линии канала.*

ВЕДУЩИЙ: Какие законы в Вашем обществе считаются преобладающими? Можете их назвать?

СТРАННИКИ: *Основной закон нашей цивилизации - накопление информации и передача её потомству. В какой-то степени мы зависим от нашего потомства и нам не все равно, кто придет нам на смену. У нас сложились довольно-таки хорошие отношения с соседями, не только ближними, но и дальними. Мы бы не хотели эти отношения обострять.*

ВЕДУЩИЙ: Ваше местонахождение, расстояние?

СТРАННИКИ: *Что такое расстояние в Вашем и нашем понимании, нашими и Вашими возможностями, а также единица измерения? Посредник нам подсказывает: километры, парсеки, световые года. Всего этого у нас нет, мы меряем расстояние...*

ВЕДУЩИЙ: У Вас что есть своя единица измерения?

СТРАННИКИ: *Да, есть – это льюст.*

ВЕДУЩИЙ: Льюст? А определение у Вас есть, что это означает?

СТРАННИКИ: *Количество прожитых лет (если сравнивать с нами) одного индивидуума, умноженное на количество подзарядок его капсулы для достижения того или иного объекта. Это и есть льюст.*

ВЕДУЩИЙ: Вот оно как, понятно.

УФО: *Пока можно не выключать (это о магнитофоне).*

СТРАННИКИ: *Один из Законов Космоса гласит: использование достижений науки, техники и космических разработок в корыстных целях карается. Неисполнение Закона ставит под удар цивилизацию в целом. Угроза наказания... - это очень много.*

ПОСРЕДНИК: Саш, по мне холод пошел от головы до самых пяток. Кажется, сеанс у нас сегодня будет обалденный? Ой, я не могу больше!

ВЕДУЩИЙ: Не переживай, все будет в порядке. Следующий вопрос. Резонанс между зарождающейся структурой и Хранителем. Основные параметры, характеризующие данный резонанс?

УФО: *Волны определенной частоты.*

ВЕДУЩИЙ: Какова частота в герцах?

УФО: *А разве Вы имеете аппаратуру с помощью, которой можете зарегистрировать их?*

ВЕДУЩИЙ: Диапазон?

УФО: *Нет смысла говорить об этом, на сегодняшний день Вы с пустыми руками.*

ВЕДУЩИЙ: Как выглядит возмущающий фактор во времени в момент рождения?

УФО: *Мы бы порекомендовали Вам, если Вы, конечно, желаете получить ответы на вопросы, оставить эту тему по причине того, что Вы и так получили достаточно информации. Мы Вам пока по этой информации, по рождению человека, вернее, его зарождению, что предшествует и с чем связано..., короче, информации не будет. Вы уже пытались это обсуждать со слов посредника, как он видел процесс заполнения белковой массы. Вам надо просто расписать увиденное и все. Мы так понимаем. То, что Вы считаете нервами, вернее, нервными ответвлениями или нервными окончаниями..., они несут и другую функцию, функцию энергетического источника. Почему, допустим, при защемлении позвоночника или еще чего, при каких-то нарушениях появляется..., Вы еще это называете теплоотдачей..., это если обследует специалист – экстрасенс. Дальше, застой энергии, не движущейся и не поступающей на участки, которые она должна заполнить. Точно также происходит с больными органами, только в этом случае накапливается отрицательная энергия. Кстати, мы сегодня пытались вывести у посредника часть её. Вот так в принципе это и выглядит.*

ВЕДУЩИЙ: Существует ли геометрия ее формы?

УФО: *Что Вы подразумеваете под словом геометрия?*

ВЕДУЩИЙ: Как это выглядит визуально, чтобы мы смогли зарисовать?

УФО: *Зарисуйте силуэт человека. Посредник подсказывает – с атласа. Его нервные ответвления, расхождение, вот Вам и будет геометрия.*

ВЕДУЩИЙ: И как это все увязывается с чакрами? Ведь там нет мощных узловых нервов?

УФО: *Это Вы так считаете. Ствол спинного мозга сам по себе является мощнейшим нервным носителем. В принципе, там все и собрано.*

ВЕДУЩИЙ: Передняя чакра находится впереди? Здесь же нет... берем район...?

УФО: *Да, берем район солнечного сплетения. Почему это самое уязвимое место? Вы никогда не задавались подобным вопросом?*

ВЕДУЩИЙ: И почему? Почему, например, Черные действуют на третью чакру? Там что нет нервных окончаний?

УФО: *Совершенно верно. Ствол спинного мозга в этом месте свободен от всех внутренностей и подходит практически открыто.*

ВЕДУЩИЙ: То есть, через солнечное сплетение можно энергетически достать спинной мозг? А не проще это сделать сзади?

УФО: *Не проще.*

ВЕДУЩИЙ: С чем это связано?

УФО: *Отнесите это к анатомическому строению тела.*

ВЕДУЩИЙ: Экстрасенс Лонго подымал мертвого человека, который пролежал в морге четыре-пять дней, Вы можете сказать, как он это делал, какие каналы задействовал: узлы, точки?

УФО: *Неужели, Александр, Вы хотите в ближайшее время посетить морг?*

ВЕДУЩИЙ: Нет, просто мне хочется знать эту систему?

УФО: *Мы считаем, что это Вам АБСОЛЮТНО НЕ НУЖНО по той причине, что (хм) это глупое применение силы.*

ВЕДУЩИЙ: Скажите, а как достигается эффект левитации?

УФО: *А вот так и достигается.*

ВЕДУЩИЙ: Как это вот так, как Лонго делал?

УФО: *Нет, не так.*

ВЕДУЩИЙ: Вы же понимаете, что это ни о чем не говорит? Многие говорят, что они левитируют свободно? При левитации происходит изменение геометрии пространства вокруг человека (вопрос задает второй ведущий) с накачкой энергии? Или как?

УФО: *Здесь маленько не так. Мы бы сказали, здесь происходит изменение в распределении энергии.*

ВЕДУЩИЙ: В теле человека или трансформация вокруг него?

УФО: *Внутри.*

ВЕДУЩИЙ: А по какому принципу она распределяется, пропорционально?

УФО: *Пропорционально это то, что Вы имеете сейчас.*

ВЕДУЩИЙ: А как она перераспределяется, в каком виде? По полюсности или как?

УФО: *Здесь информация ради информации. Не имеет смысла. Мы сделали однозначный вывод: все утопические идеи, которые не пригодны для жизни, рождаются в Ваших институтах. Отсюда можно сделать выводы, что это работа полоумных.*

ВЕДУЩИЙ: Каждый человек индивидуален. Может наша природа такова, что мы не в силах построить нормальное общество? Получается, каждый отдельный человек нормальный, а как в группе, так тяжелый случай?

УФО: *Мы еще не закончили. Имея подобного рода информацию, Вы в группе не только сами подвергаетесь опасности, но и подвергаете опасности других. Это, во-первых. Во-вторых, располагая ей, Вы своей родине никакой пользы не принесете. На данном этапе.*

ВЕДУЩИЙ: Цель существования группы?

УФО: *Все должно получаться в той мере..., короче, информация должна идти людям, которые её достойны. Человечество же в данный момент совершенно не готово.*

ПОСРЕДНИК: Хорошо. Значит, мы зашли в тупик, человечество зашло в тупик - это прекрасно видно, но ведь какие-то усилия должны быть приложены, чтобы вывести нас из тупика? Вам ведь помогли в свое время, почему Вы не хотите нам помочь? Саш погоди, дай разобраться (в группе возникло легкое замешательство, ведущие начали спорить, страсти накалились).

УФО: Подождите, мы все-таки хотим ответить на этот вопрос. Да, человечество зашло в тупик. Если оно не сможет подняться на ступень выше, грош цена нашим контактам и всей этой информации. Вы должны понять: катастрофа, которая произошла с нами, не зависела от нас. В данный же момент многое зависит от человечества, и конкретно от каждого индивидуума. Как он себя поведет, так и будет развиваться Ваша цивилизация. У Вас же сейчас, если переводить с библейского, самый настоящий ад. Люди потеряли свой облик. На мой взгляд, животные намного душевнее, нежели отдельно взятый индивидуум. Это настораживает. Все-таки Вы должны выбирать сами. Но это еще не пропасть, Вы можете выйти, вот тогда и будет разговор насчет информации, которая понадобится людям, а не так тебе, показать отдельно левитирующего индивидуума. Бред какой-то!

Кажется, ребята вывели гуманоида из себя. А еще говорят, у них нет эмоций. Как бы не так, и у них, оказывается, есть эмоции, по крайней мере, у данного экземпляра. А сарказм-то какой, прямо из всех щелей хлещет. (Комментарий автора).

ВЕДУЩИЙ: Но ведь для этого и существуют контакты, чтобы вывести человечество из создавшейся ситуации (ведущий много и гневно говорит, обличая нехорошие Силы в отсутствии помощи человечеству, обвиняя их в зажиме информации).

УФО: Вы много говорите, но мы в принципе поняли. Да Вы это этап, - первый этап создания подобных групп, чтобы люди поняли, что, действительно, в будущем они смогут чем-то помочь человечеству. Это происходит для того, чтобы человек, находясь в группе, мог очиститься от всего. Естественно, всю планету не охватишь подобными группами, но от Вас идут круги - это уже приятно.

ВЕДУЩИЙ: Тогда скажите, почему Зеленые и Голубые сделали попытку создания группы и работают над этим, а с Вашей стороны нет такого поползновения или Вы видите все по-своему?

УФО: У нас разная мораль.

ВЕДУЩИЙ: Но Вы же принимаете какие-то усилия, с посредником, например, работаете? Вы ведь преследуете какую-то цель?

УФО: Да, преследуем.

ВЕДУЩИЙ: Скажите..., (снова много сумбурных слов и бессвязных выражений)? Вы даете информацию, которая нужна только для сиюминутных практических применений?

УФО: Где-то так.

ВЕДУЩИЙ: На перспективу Вы, конечно же, не рассчитываете? Хотя ни одна тема (это уже подключился второй ведущий), даже применимая на сегодняшний день Вами до конца не раскрыта. Вы и здесь пытаетесь зажимать информацию. Я не иду на конфликт (это говорит Александр), я хочу понять...

УФО: Мы Вас прекрасно понимаем. Тематика... интересное слово.

ВЕДУЩИЙ: Вот первый вариант... (ведущие снова начинают возмущаться). Вы нам практически ничем не помогаете..., я понимаю, сначала стоит мораль...

УФО: Вы не правы. Мы готовим посредника. Вы являетесь участниками проекта. Волей-неволей Вам приходится задумываться, анализировать. Это уже немало.

ВЕДУЩИЙ: Да, но это очень мало для человека, слишком мало. Просто наблюдать со стороны? Так за животным просто наблюдают со стороны. С таким же успехом...

УФО: Вы нас извините, но Вас тоже можно отнести к группе животных, только тех, которые еще и под себя гребут ради накопления.

ВЕДУЩИЙ: Хорошо, тогда скажите, сколько еще сеансов мы сможем провести со Странниками?

УФО: *До перекрытия канала... мы думаем, что этот вопрос решится, и решится положительно. Но Вы должны знать - это не только от нас зависит. И не надо из нас делать космических монстров, пытающихся Вам палки в колеса вставлять.*

ВЕДУЩИЙ: (ведущие шепчутся) Скажите, у Вас, как у Кольца, есть конкретные цели или каждая цивилизация в Кольце решает собственные задачи по-своему?

УФО: *Да.*

ВЕДУЩИЙ: Мы немного знаем Голубых и Зеленых, а вот сейчас столкнулись с Вами, в принципе...

УФО: *Вы нас извините, но нам не нравится Ваш принцип козырять (ухмылка) связями, мол, мы общаемся с космическим Братством...*

ВЕДУЩИЙ: Я просто сравниваю...

УФО: *Ну и...*

ВЕДУЩИЙ: Сравниваю чисто..., в конце концов, неужели Вам не интересно? По крайней мере, нам интересно понять Вашу психологию. Чтобы понять Вашу психологию нам надо как можно больше знать о Вас, Вы же пытаетесь это скрыть. Это, наверное, потому что, либо Вы презираете человека...

УФО: *Вы собираетесь к нам в гости?*

ВЕДУЩИЙ: В принципе, я бы с удовольствием съездил к Вам, но это уже второстепенно.

УФО: *Что ж, милости просим.*

ВЕДУЩИЙ: Ну-ну. Все-таки понять Вашу историю, психологию, как Вы восстановились после катастрофы..., по крайней мере, для одного человека, для индивидуума... это будет полезно. Да, конечно, мы во многом не понимаем друг друга... нам очень трудно...

УФО: *Нет, здесь все намного проще.*

ВЕДУЩИЙ: Хочется понять, откуда у Вас такая точка зрения на человечество и человека?

УФО: *Что Вы имеете в виду..., на человека?*

ВЕДУЩИЙ: Как Вы сейчас воспринимаете нас? По крайней мере, мы судим о Вас по тому, как Вы сейчас воспринимаете нас. Я бы сказал, это не очень приятно.

УФО: *Нас, это Вы подразумеваете все человечество?*

ВЕДУЩИЙ: Нет, это мы подразумеваем меня, скажем, Володя Вас воспринимает по-своему, Сергей, тот, кто на контакте, встречался с Вами...

УФО: *...ну, мы-то Вас прекрасно понимаем, причем конкретно и нормально. Вас, Володю и Сергея. У тебя, Александр, например, есть свои пунктики. Допустим, нам очень даже непонятно, зачем нужна информация ради информации? Накопление? Мы считаем это нецелесообразным. А ты пытаешься всеми путями как можно больше набить свой склад информацией. Еще нам не понятны твои рассуждения и выступления перед каждым отдельным индивидуумом, значит он что-то или не значит. Это так легко распределить - определить, что значит человек, может он что-то понять или не может, достоин он*

той или иной информации или не достоин, которую ты на него выливаешь. Мы бы сказали, ты слишком много времени тратишь впустую.

ВЕДУЩИЙ: Но любое посеянное, даже очень маленькое, может взойти...

УФО: ...да, взойдет, но взойдет чем, колосом или сорняком? Это тоже вопрос?

ВЕДУЩИЙ: Скажите, Вашу точку зрения разделяют другие?

УФО: Мы сейчас говорим за себя. Спросите у других.

ВЕДУЩИЙ: Мне почему-то кажется, что этот вопрос Вы воспринимаете с раздражением?

УФО: Ни в коем случае. Вам надо отказаться от мысли, что мы Вас воспринимаем с раздражением. Нет, то, что у посредника такой голос и такая манера говорить это, в принципе, наша недоработка. Мы относимся к Вам вполне нормально.

ВЕДУЩИЙ: Скажите, Вы ведете исследования на Земле, не только, конечно, с экологическими вещами боритесь, каким-то образом помогая нам...

УФО: Нам понятно, можно мы тебя перебьем?

ВЕДУЩИЙ: Хорошо.

УФО: Дело в том, что наши разработки на Земле больше связаны с разведывательными целями, аномальными зонами и забором энергии. Можно сказать, мы чистим Вашу загрязненную планету, постоянно сталкиваясь со всяким..., интересно, а как бы Вы разговаривали после этого?

ВЕДУЩИЙ: Да конечно, неприятно видеть чужую грязь. Я могу Вас понять.

УФО: Вот именно, не то слово.

ВЕДУЩИЙ: Тогда объясните, это одна часть, одна сторона Кольца, ну и частично личное это моя точка зрения. А вот скажите, Вы ведь...

УФО: Вы не правы, это наша основная работа.

ВЕДУЩИЙ: Как цивилизации или как цивилизации в Кольце?

УФО: Как цивилизации в Кольце.

ВЕДУЩИЙ: Но ведь у Вас наверняка есть и личные задачи? Я, например, не могу некоторые вещи понять? О Вас, и о Ваших технических объектах на Земле идут не совсем лесные отзывы. Вы не задавались вопросом? И вообще, с чем это связано? Вот Вы посмотрите в той же Америке, какое отношение к Вам? Ну, хорошо, я что-то не понял, но когда идут такие отзывы...

УФО: Да, извините (посреднику показывают останки животных и прочее). Интересно, а Вы никогда не задавались вопросом, как воспринимали раньше хирурга? И почему было запрещено анатомирование тел? И как выглядели в глазах соотечественников люди, которые были вынуждены выкапывать трупы своих братьев по разуму, чтобы изучить ту или иную болезнь? Нет, мы не говорим это себе в оправдание, но то, что творится на Земле и что творит на ней человек - это напрямую связано. Все опыты, как Вы знаете, сначала производятся на животных. Пусть это будет грубо. Да, маленечко отвертительно, но кто-то же должен начинать?

ВЕДУЩИЙ: Логично. Скажите, а людей Вы забираете с той же целью?

УФО: *Здесь немного не так. Надо ставить вопрос, каких людей?*

ВЕДУЩИЙ: Ну и каких? Я, понимаю, что не тех, которые представляют интерес для общества?

УФО: *Это одно. Мы бы еще добавили тех, которым осталось жить – часы.*

ВЕДУЩИЙ: А людей, которым осталось жить долго, у которых интеллект высокий, и которые могут принести вред человечеству. Возьмем, например, генетику, затормаживание... – бывают похищения?

УФО: (посредник вздыхает) *К сожалению нет. Если бы мы так поступали, у Вас не было бы бактериологического и ядерного оружия, и прочей гадости.*

ВЕДУЩИЙ: А почему не дать человеку в руки возможность все восстановить?

УФО: *В данном случае мы можем ответить одно, Вы хотите чужими руками жар загребать?*

ВЕДУЩИЙ: Логично. Еще один нюанс. Ваши технические объекты, летающие над нашим районом, практически, бывают..., почему бы, например, Вам...

УФО: *...не посадить НЛО в сарае?*

ВЕДУЩИЙ: Ну, почему же обязательно в сарае? Почему бы Вам не показать его нам?

ПОСРЕДНИК: Вздыхает.

ВЕДУЩИЙ: Не то, чтобы специально, мало ли задач бывает, некоторые, например, курсируют? Интересно посмотреть на Вашу систему. Много говорят, а я вот ни разу не видел.

УФО: *Это не так.*

ВЕДУЩИЙ: Конечно, на такие темы с Вами можно поговорить, подготовиться и поговорить.

УФО: *Поговорите.*

ВЕДУЩИЙ: Через посредника с Вами? То есть, какой принцип на той стороне? На этой стороне мы сидим, а на той стороне (на Вашей), как это выглядит?

УФО: *А на той стороне сижу я один.*

ВЕДУЩИЙ: А если нам поближе познакомится, кого Вы представляете и чем занимаетесь? Ваши симпатии и антипатии... (голос второго ведущего) постоянно Вы там один или меняетесь?

УФО: *Работать с этим посредником буду пока я...*

ВЕДУЩИЙ: А как бы нам ближе познакомиться, вот...

УФО: *...но это не значит, что останусь я один, нет, я сделаю свое дело, и на мое место придет другой.*

ВЕДУЩИЙ: Все-таки интересно познакомиться с Вами? У Вас есть, если на человеческую речь перевести... Вы чем-то отличаетесь друг от друга? У нас имена и фамилии, а у Вас такого нет?

УФО: *Если хочешь, назови меня просто Вася.*

ВЕДУЩИЙ: (смех в зале) Нет, все-таки, хорошо, а в данном случае, картина, которая воспринимается посредником, Вы выводите её на мониторы?

УФО: *Ну, зачем же.*

ВЕДУЩИЙ: *Напрямую, значит, сразу через мозг? А если хотят другие увидеть?*

УФО: *Они увидят.*

ВЕДУЩИЙ: *То есть напрямую через мозг?*

УФО: *Неугомонный ты все-таки парень.*

ВЕДУЩИЙ: *Если не трудно, покажите посреднику общий вид или, скажем так, схему подобного монитора.*

УФО: *Если человек над чем-то работает, почему бы его не подтолкнуть? Но если он, не зная ничего, желает получить, как ты (сказано с усмешкой), приборчик из ничего, это уже... (сказано многозначительно).*

ВЕДУЩИЙ: *Но ведь я не электронщик, я не владею информацией, я здесь не справлюсь.*

УФО: *Вот именно. Ты даже не пробовал и не знаешь, а пытаешься изобрести.*

ВЕДУЩИЙ: *Но это же архисложно, хотя мне для эксперимента он просто необходим. Мне необходимо вывести на монитор то, что видит посредник в эксперименте...*

УФО: *Да, было бы недурно.*

ВЕДУЩИЙ: *Для меня очень важны: временной фактор, движение оболочки и механизмы мозга. Я, например, мозг изучаю, пытаюсь активно его исследовать?*

УФО: *Ты нас извини, конечно, но на сегодня все. Можете поздравить посредника. Предел перегрузки он выдержал, хоть и очень тяжело.*

ВЕДУЩИЙ: *Хорошо. Пока.*

УФО: *Сорок мину в подобном состоянии – это нормально.*

ВЕДУЩИЙ: *Ничего, говорят женщины и не на такое способны.*

...

Контакт со Странниками:

УФО: *Мы надеемся, Вы приложите усилия и... в принципе решение пока верное, дальше мы будем исходить из того, что получится. Возможны корректировки.*

ВЕДУЩИЙ: *Вы будете накладывать корректировки?*

УФО: *Ты как считаешь? Почему Вы думаете, что именно мы будем накладывать корректировки? По-моему, у Вас есть, кому накладывать.*

ВЕДУЩИЙ: *Сегодня у нас будет сеанс со Странниками?*

УФО: *Да, но позже.*

ВЕДУЩИЙ: *Ясно.*

ПОСРЕДНИК: Кстати, здесь присутствует разведка Зеленых. Маячит где-то рядом.

ВЕДУЩИЙ: Ну, что, будем выходить на Странников прямо сейчас?

ПОСРЕДНИК: Да.

ВЕДУЩИЙ: Существует ли у Вас что-то такое, от чего зависти полнота контактов и чистота передачи информации?

СТРАННИКИ: *Это зависит от программ, которые мы вынуждены выполнять, не зависимо от того, будет связь или нет. В ближайшее время мы должны уйти из этого района, но мы надеемся, что по возвращении мы сможем с Вами поговорить. Предвидим вопрос, когда это будет. Приблизительно, если считать в земном времени, месяца два-два с половиной. Примерно так.*

ВЕДУЩИЙ: Сколько у Вас еще осталось времени по земному исчислению?

СТРАННИКИ: *(С сожалением). Во всяком случае, уходя, мы постараемся предупредить заранее, на второй-третьей встрече до окончания наших бесед.*

ВЕДУЩИЙ: Мы бы хотели знать, как Вы оцениваете человеческую цивилизацию? Ваша точка зрения на нее в целом и на конкретного индивидуума в отдельности? К какому классу Вы нас относите?

СТРАННИКИ: *Вопрос интересный. Начнем с подвопроса: к какому классу цивилизации мы относим Землян. Мы бы сказали, что это цивилизация если не в младенчестве, то, по крайней мере, от этого возраста ушла недалеко. Отсюда вытекают следствия по индивидууму. Вы как дети – суете палец не зная, что будет больно, и тут же обжигаетесь или колетесь. То же самое можем сказать о Вашем обществе в целом - на данном этапе его развития, с той лишь разницей, что подобное ребенок проделывал не раз, а ему все неймется.*

ВЕДУЩИЙ: Существует ли у Вас степень оценки или какие-то параметры, с помощью которых можно оценить ту или иную цивилизацию? Что это за параметры?

СТРАННИКИ: *Мы думали, Вы знаете хотя бы основы определения цивилизации? На какой ступеньке развития Вы стоите? Так вот, Вы не очень высоко поднялись. Как Вы их называете, параметры – это умственное развитие. Мы имеем в виду не отдельно взятого индивидуума, а общество в целом. Еще существует такой параметр, как накопление полезной информации, и её применение. Именно применение. Во всех цивилизациях с идеями очень просто, а вот с их воплощениями дела обстоят намного сложнее. Так вот, исходя из вышесказанного, насколько Ваше общество способно воплощать идеи в жизнь? Мы бы не назвали сверхгениальными идеи строительства атомных электростанций, засорение атмосферы и окружающей среды или идеи строительства промышленных гигантов. К этому можно добавить осушение рек, морей и прочее, и прочее. А еще имеется такой фактор, как показатель ответственности общества за развитие цивилизации в целом. Далее идут этика и мораль. У некоторых цивилизаций имеются кое-какие отличия, но в принципе основа одна и та же.*

ВЕДУЩИЙ: Что Вам больше всего понравилось в людях, а что не понравилось?

СТРАННИКИ: *Понравилось восприятие Вами информации, и её переработка, но дальнейшее весьма туманно. Нельзя сказать, что нам что-то не понравилось, поскольку мы не знаем результатов. Это одно. Если судить о человечестве в целом, то есть о Вас – Землянах, поражает тотальное бездушие. Более того, мы бы сказали, что это бездушие граничит с жестокостью не только по отношению к планете или друг к другу, но и окружающему миру. Это очень печально, тем более что в целом Земляне не так уж и плохи.*

ВЕДУЩИЙ: В процессе своего развития Вы, наверное, тоже были бездушными? Было у Вас такое?

СТРАННИКИ: *Вы забываете, как-то в беседе с Вами мы обмолвились, что нашу цивилизацию искусственно оградил от технического развития. Мы считаем, что это сыграло очень важную роль. А вообще, такого не могло быть по той причине, что, как Вы помните, каждый индивидуум нашей цивилизации является всей цивилизацией сразу. Если бы это было, мы бы уже давно перестали существовать.*

ВЕДУЩИЙ: Когда Вы подходите к цивилизации, Вы, не видя её и не зная о ней толком, ведете первую оценку. Какова эта оценка, что она из себя представляет?

СТРАННИКИ: *При подходе к планете, всегда надеешься на встречу с Разумом, поэтому первый этап - проверка информационного поля. Если слой пуст, не стоит и планету изучать - в плане наличия разума. При обнаружении поля идет предварительное ознакомление, затем берутся пробы и далее, как в романах.*

ВЕДУЩИЙ: Существует ли система, которая позволит полевой оболочке человека в будущем узнать, что это Вы, а не кто-либо иной? То, с чем мы столкнулись, это типично?

СТРАННИКИ: *Так.*

ВЕДУЩИЙ: Система выхода на Вас увязана с понятием пространственных перебросок или временных?

СТРАННИКИ: *Это Вы относите к себе?*

ВЕДУЩИЙ: Да, то есть, нет, чтобы выйти на Вас с другим человеком. Мало ли что может быть?

СТРАННИКИ: *Вы забываете, что мы здесь гости, так что будет эта женщина либо кто другой, связь возможна только с согласия третьей стороны (в данном случае Сил УФО).*

ВЕДУЩИЙ: А если мы в гости к Вам попадем с помощью двойника, как в этом случае?

СТРАННИКИ: *Вы имеете в виду нашу капсулу? В таком случае Вам придется очень долго блуждать по Космосу.*

ВЕДУЩИЙ: А цивилизацию?

СТРАННИКИ: *Не так.*

ВЕДУЩИЙ: А разве нет системы, которая позволит нам Вас обнаружить? Маяк?

СТРАННИКИ: *Здесь все гораздо сложнее. Вы не сможете подойти к нашей цивилизации, даже выдвинув своего двойника с заброской в Космос. Это будет связано с... (каким-то туманом – это уже мысль посредника).*

ВЕДУЩИЙ: Эта защита опасна для двойника?

СТРАННИКИ: *Так.*

Комментарий автора. Любая продвинутая цивилизация пытается разработать собственную систему защиты пространства от вторжения третьих Сил. Даже на Земле государства стараются обозначить территории границами, тем более в Космосе.

Если цивилизация сильна, она в обязательном порядке расставит маяки раннего предупреждения по периметру планеты или системы в целом, забрасывая их подальше в Космос.

Чем сильнее цивилизация, тем мощнее системы раннего предупреждения, которые она использует. Очень сильные цивилизации ставят вокруг планеты энергетическое поле, через которое не проберется ни одно существо или предмет. Еще более сильные цивилизации, расставляют маяки раннего предупреждения вокруг своей Системы. Сверхмогучие Силы Галактики имеют защитное поле, которое полностью пе-

рекрывает подступы к ней. Вокруг нашей планеты тоже существует поле, но это не наша заслуга, это заслуга Сил. Данное поле является системой раннего предупреждения. Оно работает наружу и вовнутрь, поэтому Силы в курсе того, кто приближается к планете и кто покидает её. С другой стороны, во Вселенной существуют системы, позволяющие преодолевать подобного рода защиты. Как говорится, против лома нет приема.

Формации, объединенные в Суперкольцо, свободно проникают через любые преграды, расставленные любыми Силами. Они это делают так, что ни Силы, ни мы об этом даже не подозреваем. Проникая за любые преграды, они могут собирать информацию, воздействуя на то, что им интересно, после чего бесследно исчезают. Потому Силы и говорят, что представители Суперкольца могут воздействовать на нас так, что мы даже знать об этом не будем. Естественно, Они догадываются о таких воздействиях, но поделать ничего не могут. Суперкольцо слишком сильно. Это все равно как, если бы американская разведка задумала собрать информацию в Чаде.

То же самое можно сказать об отправных точках сообщения. Все коммуникации во Вселенной давным-давно построены и имеют разнообразное функциональное устройство. Некоторые похожи на железнодорожные пути, другие на водные. А есть и такие, которые можно сравнить с нашими воздушными или космическими путями. В данном случае речь идет о скоростях перемещения в пространстве.

Существуют пути, предназначенные исключительно для летающих объектов типа НЛО, иные для телепортаций. А еще есть отправные точки для перемещения энергоинформационных сгустков. И так далее. Одной из таких точек отправления является объект, который мы именуем черной дырой. С другой стороны, проникать в смежное пространства возможно через центр Солнца или через центры пульсаров и квазаров, причем туда и обратно, ведь квазар является обратной стороной Черной дыры.

Существуют прямые каналы связи между Галактиками и Метагалактиками, имеются даже такие экзотические переходы, о которых человечеству вообще ничего неизвестно, например, проникновение через центр атома или доставка с нейтрино. С другой стороны, путешествовать можно и по лучу света или использовать солнечный ветер. Мы сами, точнее, наша полевая оболочка, можем трансформироваться в конструкцию, подобную лучу света. Путешествуя по Вселенной, мы можем проникать куда хотим, и когда захотим. В общем, средств доставки масса. Все они, так или иначе, используются формами жизни.

ВЕДУЩИЙ: Хорошо, значит, на подходах у Вас существуют системы маяков, которые фиксируют...

СТРАННИКИ: *Не совсем так.*

ВЕДУЩИЙ: Если у меня появится возможность, я рискну...

СТРАННИКИ: *Если говорить о маяках, ими являются, Вы об этом уже не раз слышали, энергетические связи с капсулой, так что лишние затраты на маяки нам абсолютно не нужны.*

ВЕДУЩИЙ: По каналам, которые связывают капсулы с Вашей системой, существует ли...

СТРАННИКИ: *Мы, извините, не советовали бы Вам ими пользоваться.*

ВЕДУЩИЙ: Самый оптимальный вариант, с Вашей точки зрения, привязки на Вас, связанный с левым двойником человека и Вами?

СТРАННИКИ: *Такого нет.*

ВЕДУЩИЙ: Обязательно должен быть кто-то третий?

СТРАННИКИ: *Так.*

Комментарий автора. Наивный Александр человек. У Странников, находящихся под контролем Сил УФО, просить организовать выход напрямую, минуя Силы УФО. Естественно, они этого не сделают. Александр забыл, что Странники здесь гости, а УФО хозяева.

ВЕДУЩИЙ: У меня будут вопросы к Вам по энергетике человека. Можете ли Вы объяснить или классифицировать... развитие энергетике от зарождения и до настоящих времен?

СТРАННИКИ: Будем считать, что начальный этап зарождения мы уже прошли. Затем..., это, конечно, наше мнение, человек получил свою энергетическую оболочку в результате, как говорится, смешения кровей до катастрофы. Мы имеем в виду, до уменьшения Вашей планеты. На ней тогда жила цивилизация и была посещаемая...

ПОСРЕДНИК: Так, чувствую, меня сейчас обесточат, я Вам тогда по башке надаю.

Комментарий автора. Посреднику очень тяжело, ему в буквальном смысле перекрывают канал. По видимому, Силы не желают, чтобы человек знал о причинах своего появления на планете, что с ней произошло, почему на ней случилась катастрофа, вследствие чего она уменьшилась в размерах и как она была телепортирована в район Солнечной системы.

ВЕДУЩИЙ: Уровень человеческой энергетики. Я сейчас перечислю: полярность, холодное, горячее, различие по цветности, верхнее, нижнее...

ПОСРЕДНИК: Можешь дальше не читать, информации все равно не будет.

...

Сеанс связи с Силами УФО

ВЕДУЩИЙ: Вы долго занимались человечеством и пришли к выводу, что человек – грубое животное, приблизительно так, да?

УФО: Нет, не так. Человек мыслит, работает, строит, создает, значит, он не животное. Мы бы сказали, неразумный индивидуум.

ВЕДУЩИЙ: Неразумный индивидуум?

УФО: Да, но не в прямом смысле.

ВЕДУЩИЙ: И бесперспективный.

УФО: Конечно, нет. Если бы он был бесперспективным, мы бы не стали тратить на Вас время.

ВЕДУЩИЙ: Мы задавали Странникам вопрос, задаем и Вам. Что самое привлекательное в человеке, и что вызывает у Вас отвращение?

УФО: Это с какой точки смотреть. То, что нас интересует, то и привлекательно, остальное безразлично.

ВЕДУЩИЙ: Вы можете сказать что?

УФО: Стоит ли повторять?

ВЕДУЩИЙ: Полевая оболочка? Генотип? И все?

УФО: Будем считать так.

ВЕДУЩИЙ: А что вызывает отвращение, то же самое, что сказали Странники?

УФО: (посредник вздыхает) Пусть будет так.

ВЕДУЩИЙ: Вы нам отказываете в информации, считая её секретной. Вы что думаете, узнав у Вас, мы тут же начнем её распространять направо и налево? Как нам задавать вопросы, влезьте в нашу шкуру?

УФО: Пытаемся.

ВЕДУЩИЙ: Какой тогда смысл в наших отношениях? Такими вещами мы их только испортим. Вы считаете нас неполноценными, а себя ставите на очень высокий уровень. Нет, это я чисто так, я, просто, хочу понять. Поэтому у нас с Вами образуется такая ситуация, Вы, со своей стороны, выражаетесь очень высокопарно... (в общем, полный сумбур и масса рассуждений на тему УФО плохие, а мы такие несчастные). Поэтому сидящие здесь товарищи молчат, ничего не говорят и ничего не спрашивают, потому что сразу появляется комплекс – то нельзя, это нельзя и это нельзя тоже. Прямо как в нашей стране – о том не думай, о том не гадай, это Вам нельзя... тебе положен процесс ускорения, вот ты и ускоряйся..., нельзя же так подходить...

УФО: *Да, здесь мы с Вами в некоторых моментах согласны. Но только в некоторых. Ни в коей мере мы не ставим себя выше Вас, хотя стоим выше. Во-вторых, Ваши вопросы до какой-то степени можно считать наивными. Точек соприкосновения? Мы уже говорили на эту тему. Техническая информация..., ну и что толку? Дальше, эти круги в море..., ну и что, ты будешь располагать информацией, ты сможешь её применить?*

ВЕДУЩИЙ: Но Вы забываете, что человек имеет принципы?

УФО: *Мы прекрасно понимаем, что человек имеет принципы, а также желание постичь и объять необъятное, для того чтобы идти, так сказать, вернее, не идти, а увеличить свой банк знаний. Это было бы интересно, если бы потом, на некотором этапе развития Ваш банк знаний выдавал бы сформированные идеи, готовые к употреблению. Пока этого нет. Есть идея, верней информация, которую Вы получаете. Она обрастает и ложится мертвым грузом. Это относится не только к Вам, это относится ко всем людям, получающим информацию от нас, тех же Странников или и из других источников.*

ВЕДУЩИЙ: Тогда какой смысл вообще вести контакты?

УФО: *Для нас, на данном этапе, есть смысл, поэтому мы ведем контакт. Если для Вас нет смысла, то и не стоит.*

ВЕДУЩИЙ: Давайте пройдемся по человеку. Есть индивидуум, он обладает информацией, обладает энергетикой. Вы дадите сейчас информацию, я так предполагаю, о конкретном индивидууме, что его силовые линии проходят так и так, он применит это на себе и будет практический результат, да?

УФО: *Интересно посмотреть, как он применит к себе все это, и какой получит результат, зная свои силовые линии, полярность, фоновые моменты и прочая, и прочая... что он сможет сделать со всем этим?*

ВЕДУЩИЙ: А какая тема может принести человеку пользу, с Вашей точки зрения?

УФО: *Как это ни странно, мы бы назвали область духовного очищения.*

ВЕДУЩИЙ: Слава богу, хоть что-то выявилось. А что Вы понимаете под духовным очищением?

УФО: *Человек должен осознать, если с Вашей точки зрения смотреть, в каком веке он живет, к чему стремится, что пытается получить и что оставит потомкам. Задуматься над своими поступками, своими мыслями, своими действиями.*

ВЕДУЩИЙ: То есть, Вы считаете, что человек об этом плохо задумывается?

УФО: *Мы считаем, что он вообще над этим не задумывается, за исключением некоторых.*

ВЕДУЩИЙ: Вернемся все-таки к силовым линиям. Если человеку дать неограниченные возможности, он и в духовном плане поставит себя выше, разве не так?

УФО: *Мы так не считаем.*

ВЕДУЩИЙ: А почему Вы так не считаете?

УФО: *Одно дело, дать информацию человеку, которую он применит для себя, очищенному человеку, скажем так. И другое дело, дать информацию человеку, который использует её во зло. Разница есть?*

ВЕДУЩИЙ: Практически, если брать любой вопрос, можно придти к решению, к которому мы сейчас пришли, то есть, лучше вообще ничего не давать и пусть развивается сам своим путем?

УФО: *Да, как он развился сам, мы уже видим..., плоды этого развития.*

ВЕДУЩИЙ: Почему же тогда Вы очищаете, меняете решения некоторых людей, короче, вмешиваетесь в процесс? Пускай гибнут. Вы же преследуете какие-то цели? С Вашей точки зрения, они будут считаться добродетельными, а с нашей они не будут таковыми являться...

УФО: *Мы Вас прекрасно понимаем, не надо так много говорить.*

ВЕДУЩИЙ: Нет, Вы все-таки ответьте на вопрос.

УФО: *Почему Вы считаете, что во все Ваши передраги мы обязательно должны вмешиваться?*

ВЕДУЩИЙ: Я считаю, что Вы вообще никуда не должны вмешиваться. Вам никто не давал такое право. Разве не так?

УФО: *Хм. Нет, не так.*

ВЕДУЩИЙ: Ну, и кто же Вам дал такое право? Мы ведь не подпадаем под Ваши Космические Законы. Мы живем своими законам, а Вы вмешиваетесь. Вот Вы, например, забрали человека, я Вас должен за это судить, точнее, не я, а суд, общество. Или так, Вы светонули человека жестким светом и он умер. То же интересно. Кто Вам давал такое моральное право?

УФО: *Это уже пройденный этап.*

ВЕДУЩИЙ: Ну, почему же пройденный? Но он все-таки пройденный (это говорит второй ведущий)

УФО: *В прошлом сеансе мы Вам все популярно объяснили.*

ВЕДУЩИЙ: А самолеты, которые случайно попадают под луч (неугомонный все-таки Александр, никак не уймется)? Ну, есть самолеты, которые нападают на Ваши технические системы, такие факты тоже были, но есть, когда Вы лучом проходите – жесткий свет называется...

УФО: *Мы в курсе. Могу сказать, - в семье не без урода.*

ВЕДУЩИЙ: Хм. Здесь какое-то противоречие.

УФО: *И в чем же Вы видите это противоречие?*

ВЕДУЩИЙ: Ну как же, в семье и не без урода. Противоречие получается.

УФО: *В чем Вы его видите?*

ВЕДУЩИЙ: В чем? Да в том, что Вы говорите - очищайте свою душу, а как Вы свою душу очистите? Вы считаете себя чище нас?

УФО: *В данный момент у Вас присутствуют эмоции.*

ВЕДУЩИЙ: Нет, в данный момент у меня не присутствуют эмоции. Вот скажите...

УФО: *Этот разговор можно назвать ни о чем.*

ВЕДУЩИЙ: Как это ни о чем? Вот Вы сказали, что мы должны очистить свою душу? А я беру теперь Вашу позицию, то, что Вы, допустим, убили человека. Ваша душа чиста?

УФО: *Если Вы хотите знать ответы на эти вопросы, прослушайте запись предыдущего сеанса.*

ВЕДУЩИЙ: Сидящие здесь товарищи могут сказать... вот Вы говорили, в семье не без урода, когда идет жесткое воздействие на человека и его убивают...

УФО: *Александр, мы не думаем, что ты настолько глуп.*

ВЕДУЩИЙ: Почему Вы считаете, что я глуп и почему Вы так обрубали вопрос? Гибель американских военных, напавших на Ваших биороботов, такое было?

УФО: *Ты сам отвечаешь на предыдущий вопрос.*

ВЕДУЩИЙ: Если было, значит, гибли люди? Да, они нападали на Вас, но, ведь, не Вы же гибли, Ваши биороботы убивали.

УФО: *Почему и говорится, - в семье не без урода.*

ВЕДУЩИЙ: А почему Вы сами не исследуете, а посылаете биороботов, хотя знаете их комплексы? С чем это связано, с боязнью?

УФО: *Исследовать кого?*

ВЕДУЩИЙ: Человечество.

УФО: *Человечество?*

ВЕДУЩИЙ: Человечество. И других.

УФО: *А как же с пропавшими людьми?*

ВЕДУЩИЙ: Мнение, которое о Вас сложилось у людей, отрицательное: УФО представляет опасность для людей, для Земли. Мне неприятно это слышать.

УФО: *Мы стоим выше этого. Мы знаем, какую пользу можем принести землянам, так что это все эмоции.*

ВЕДУЩИЙ: Но не без выгоды же, значит, Вы тоже преследуете какую-то цель?

УФО: (вздых) *Преследовать цель? Да, определенная цель имеется.*

ВЕДУЩИЙ: Вот скажите, если бы Черные не вмешивались в дела человечества, оставили нас в покое, мы бы выкрутились?

УФО: *Нет.*

ВЕДУЩИЙ: С чем это связано? Мне кажется, многие наши отрицательные вещи связаны именно с Черными. Согласитесь, что они хорошо поработали?

УФО: *Да, мы согласны. Не только поработали, но и продолжают работать*

ВЕДУЩИЙ: То есть Вы считаете, что даже если бы вокруг нас никого не было, мы бы не справились сами? Сами себя загубили?

УФО: *Давайте этот вопрос поставим по-другому. А была бы вообще цивилизация?*

ВЕДУЩИЙ: То есть, значит, мы полигон?

УФО: *Ну, зачем же так грубо.*

ВЕДУЩИЙ: Но в какой-то степени это так?

УФО: *Вавилон тоже был когда-то цветущим городом, а что получилось в результате?*

ВЕДУЩИЙ: То есть, Вы хотите сказать, что тогда не было никакого воздействия на нас?

УФО: *Нет, именно тогда Вы и были без контроля. Был упущен момент, а сейчас, извините, приходится расхлебывать (речь, по-видимому, идет о так называемой «войне богов» - противостоянии Голубых и Черных, произошедшей в тот момент).*

ВЕДУЩИЙ: Хорошо, Вы считаете, что метод, которым Вы пользуетесь, это лучший вариант?

УФО: *Это не наша миссия.*

ВЕДУЩИЙ: Если человечество прорвется в будущее и другие цивилизации займутся нашим воспитанием, не боитесь ли Вы того, что оно будет представлять для Вас опасность?

УФО: *Нет, не боимся, даже можем сказать больше – Вы подобны нам. Подымитесь Вы на ступень выше и стань рядом с нами, Вы поступали бы точно так же.*

ВЕДУЩИЙ: У меня складывается впечатление, что у человечества есть некоторые преимущества - я не беру во внимание оболочку,- которые Вы учитываете в меньшей степени.

УФО: *В каждом обществе, если брать отдельные индивидуумы, они чем-то отличаются, есть что-то такое, что труднее поддается..., да у Вас есть, мы бы назвали это – степень сопротивляемости, но это не от хорошей жизни.*

ВЕДУЩИЙ: Вам доводилось уничтожать...

УФО: *Мы бы хотели продолжить. Самое интересное, попадая в переделки..., почему Вы нас еще интересуете..., Вы набираетесь такого, что не поддается никакой логике и никакому перевоспитанию. Во всяком случае, на это уходит слишком много времени. По идее, Вы должны были бы давно погибнуть. Мы не назовем это мутацией, нет, это не мутации, не физический или духовный..., это что-то такое получается, какой-то симбиоз, очень непонятный.*

ВЕДУЩИЙ: Если бы мы были на таком же этапе как Вы, Вы бы посчитали это достоинством или недостатком?

УФО: *Так приспосабливаться, это можно оценивать только с положительной стороны.*

ВЕДУЩИЙ: А у Вас осталось такое понятие как любовь?

УФО: *Любовь – это чувство, в некоторой степени, как бы сказать попросту, у нас атрофировалось. Это присуще только людям (Данный вопрос очень хорошо освещен в «Трактате о Космическом Огне»).*

ВЕДУЩИЙ: С Вашей точки зрения это плюс или минус?

УФО: *Мы считаем, что для некоторых индивидуумов это очень большой плюс, а для некоторых очень большой минус (все зависит от того, в какую сторону направлена любовь – на себя или на другого человека). Любовь, понятие очень ёмкое, к чему она направлена или к кому.*

ВЕДУЩИЙ: В перспективе это чувство может у человека атрофироваться (это говорит второй ведущий)?

УФО: *Смотря, как Вы себя поведете?*

ВЕДУЩИЙ: Еще такой нюанс. У нас наметни разговор с Александром состоялся...

УФО: *Наметни это как?*

ВЕДУЩИЙ: То есть недавно. Человек стремится к идеалу... и человек, развивший себя, так сказать, со всеми чувствами, то есть биоробот...

УФО: *Простите, а почему он биоробот?*

ВЕДУЩИЙ: Я ставлю вопрос так. Если взять Ваших биороботов, у них никогда не появятся чувства, как бы Вы их не прививали и не втаскивали. Они могут быть совершенными, но это будет машина. Между прочим, Вы очень сильно приближаетесь к ним. Я может быть не прав в чем-то? Вот эти качества, которые есть у человека, связанные с чувствами... (Александр много говорит, рассуждая на тему человека и его чувств).

УФО: *То есть, ты считаешь, что мы уже наполовину автоматизировались. Правильно я тебя понял?*

ВЕДУЩИЙ: По крайней мере, с чувствами у Вас проблемы.

УФО: *Нда, то же самое мы могли бы сказать о Вас. Не о Вас конкретно, а о Вашем обществе. Мы преследуем свои цели, некоторые Ваши индивидуумы преследуют свои. Их очень трудно отличить от наших биороботов.*

ВЕДУЩИЙ: Да, такое имеется.

УФО: *Отвечая на вопрос Сергея..., мы все-таки придерживаемся его точки зрения. Никогда человек, работавший над собой и поднявшийся на ступеньку выше, не станет роботом. Это говорит о его духовном совершенстве. Да, так. Ничего общего с биороботом это никогда не будет иметь.*

ВЕДУЩИЙ: Но ведь человек может...

УФО: *Биоробот - это машина. Хорошо сделанная машина.*

ВЕДУЩИЙ: Человек интеллектуально может подняться на очень высокую ступень, но духовно деградировать и это уже будет машина.

УФО: *Извините. Как это, подняться на ступеньку выше, и в то же время деградировать?*

ВЕДУЩИЙ: Привожу пример. Есть люди, которые могут создавать весьма умные машины, машины уничтожения людей. Они не глупые эти люди, создающие подобные машины? Они прекрасно знают, что делают. Есть такие?

УФО: *В таком случае, к этим людям ты можешь отнести и себя.*

ВЕДУЩИЙ: (маленькое замешательство) Интересная оценка. Но такие люди должны деградировать, рано или поздно.

УФО: *Посмотрите на своего коллегу.*

ВЕДУЩИЙ: (смешок) Я уже чувствую некоторые грани. Вы в чем-то правы. Ну, значит Вы тоже деградирующая личность.

УФО: *Почему?*

ВЕДУЩИЙ: Ну, как почему. Не имея духовности..., практически Вы технократы и все.

УФО: *Мы приглашали Вас в гости.*

ВЕДУЩИЙ: Куда?

УФО: *К себе.*

ВЕДУЩИЙ: И что?

УФО: *Чтобы Вы судили о нашей духовности.*

ВЕДУЩИЙ: Минуточку. А почему бы Вам не пригласить меня и не показать?

УФО: *Вам осталось жить еще очень долго.*

ВЕДУЩИЙ: А других способов нет? Вы когда-нибудь проводили подобный эксперимент? Вы стоите на очень высоком уровне развития, почему бы Вам не провести такой эксперимент?

УФО: *Вы имеете в виду пригласить Вас в гости?*

ВЕДУЩИЙ: Нет, я имею в виду пригласить меня в гости и оградить.

УФО: *Вопрос, конечно, интересный, но...*

ВЕДУЩИЙ: Бесперспективный? С Вашей стороны или с нашей позиции?

УФО: *С Вашей позиции.*

ВЕДУЩИЙ: У Вас существует что-то вроде этической направленности духовного развития, как у нас, скажем, религия, или, может, у Вас это в качестве законов работает?

УФО: *Второе будет ближе.*

ВЕДУЩИЙ: Мы могли бы с Вами поговорить на тему морально-этических норм? Космических Законов? В этом направлении? У меня такой вопрос. В чем суть Вашей духовности? В чем Вы стоите в своем обществе выше?

УФО: *Мы хотели бы задать Вам вопрос. Что Вы понимаете под словом духовность?*

ВЕДУЩИЙ: То же, что и Вы понимаете? (дружный смех)

УФО: *Молодец.*

ВЕДУЩИЙ: Может, потому мы и разговариваем с Вами на разных языках, что Вы не понимаете нашу духовность, а мы Вашу. Так же, как Вы не можете влезть в нашу шкуру, а мы в Вашу.

УФО: *Единственное, что мы можем сказать, общение с Вами на данном этапе...*

ВЕДУЩИЙ: *Бесперспективно?*

УФО: *Нет, ты не прав. Не то, чтобы бесперспективно, а не имеет ничего общего для соприкосновения двух цивилизаций. Мы бы так сказали. Технические вопросы Вас интересуют... Нам больше нечего сказать.*

ВЕДУЩИЙ: *Вы можете не отвечать, возможно, это не этично, но тогда почему Зеленые, Голубые и другие из Вашего Кольца пытаются иначе подойти. С чем это связано? Нет, я понимаю, что у Вас цель одна, стратегия, возможно, тоже одна, у Вас даже тактика одна, но, вот методы у Вас разные.*

УФО: *Мы, конечно, могли бы Вас отослать к Зеленым, чтобы Вы узнали, почему они так поступают, но вообще, на данном этапе, поскольку они послали нас к Вам, мы считаем, что развитие этой темы пока что не имеет под собой даже маломальской основы.*

ВЕДУЩИЙ: *И все-таки.*

УФО: *Будем говорить о духовности?*

ВЕДУЩИЙ: *Да, да, да – будем говорить о духовности. Ведь нам с Вами надо же найти какие-то точки соприкосновения. Я могу Вам рассказать о своем понимании духовности.*

УФО: *Будет очень интересно послушать.*

...

УФО: *Данное свойство еще не слишком изучено нами в том ракурсе, в котором Вы поставили вопрос – это зачатие разумной жизни. Мы бы больше могли сказать об излучениях энергии со дна океана и не только со дна океана, но и связанных вообще с океаном. Теперь насчет технической информации. Мы обсудили этот вопрос. В принципе, нам ничего не мешает выдать Вам какую-нибудь техническую информацию. Разговор был, мы говорили посреднику, можем сказать Вам, в принципе, выдать техническую информацию это намного проще, чем потом Вы сможете применить её у себя. Это, во-первых. Александр очень часто говорил насчет аккумулятора. Как ты его представляешь, этот аккумулятор. Ну, хорошо, приблизительно, бхбх см. Что у Вас есть какие-то сплавы или детали, чтобы сделать подобный аккумулятор? Их нет. Мы можем выдать рекомендации и разработки построения такого аккумулятора, но с наших позиций, то есть будут присутствовать наши детали и элементы, которых на Земле нет, что Вы с этого будете иметь? Предвидим законный вопрос и можем сказать, что мы, конечно, могли бы выдать материалы, по аналогии подходящие, которые в какой-то мере будут использоваться как заменитель, но мы не думаем, что результат от этого станет лучше.*

ВЕДУЩИЙ: *Это может растянуться по времени?*

УФО: *Совершенно верно. Только по внедрению и построению, чтобы создать его, я еще раз повторяю, необходимы детали, которых на Земле нет, также как и сплавов для этих деталей.*

ВЕДУЩИЙ: *А разве замена не найдется?*

УФО: *Этому предмету замена не найдется. Мы Вас поняли, считаем, что на данном этапе эта информация не столь важна, а потому может подождать. Кстати, обратитесь с тем же вопросом к Странникам, они более методично изучали излучения энергии и наличие разумной жизни в океане.*

ВЕДУЩИЙ: *Можете ли Вы дать полную технологию и конструктивные способы изготовления, принципиальную схему, общая и технологическая, касающаяся получения энергии, которая была бы альтернативной атомной, в частности приливных. Это первое. Второе, почему мы так сильно похожи на Вас?*

УФО: *Если говорить о первом вопросе, он не один, их целых семь. По второму вопросу, почему Вы так сильно похожи на нас или почему мы так сильно похожи на Вас? Здесь можно ответить, скорее всего, природа нашего с Вами возникновения где-то одинакова.*

ВЕДУЩИЙ: *Значит, Земля сейчас находится не в том месте, где она была изначально? Значит там, где она была ранее, находится Ваша планета?*

УФО: *То, что Земля сейчас находится не на своем месте и уменьшена в размере – факт общеизвестный. Ну, а то, что, как Вы провели аналогию: Земля находилась в той системе, где сейчас находится наша планета..., в принципе, почему бы и нет, но могут быть и другие варианты.*

ВЕДУЩИЙ: *Вы находитесь в ближайших созвездиях или достаточно далеко?*

УФО: *Что такое для Вас ближайшее созвездие?*

ВЕДУЩИЙ: *Скажем, Сириус.*

УФО: *Нет, намного дальше.*

ВЕДУЩИЙ: *В каком направлении расположено Ваше созвездие?*

УФО: *Вы все равно не увидите.*

ВЕДУЩИЙ: *Хорошо, второе. Вы не имеете сейчас звезды?*

УФО: *Нет.*

ВЕДУЩИЙ: *Значит, получается, что взрыв был связан со звездой?*

УФО: *Постойте. Что Вы подразумеваете под словом звезда, - не имеете своей звезды?*

ВЕДУЩИЙ: *Я имею в виду, как у нас Солнце.*

УФО: *Если рассматривать с этих позиций, имеем.*

ВЕДУЩИЙ: *Искусственную или видоизмененную?*

УФО: *Это не столь важно, но имеем.*

ВЕДУЩИЙ: *Как же Вы в таком случае умудрились сохраниться? Это значит, что у Вас кто-то не присутствовал в момент катастрофы либо Ваши технические возможности были очень высоки?*

УФО: *Вы мыслите правильно. Впрочем, мы могли бы задать Вам аналогичный вопрос. Почему, при взрыве на Вашей планете, в последующем, при уничтожении цивилизации, все-таки возникла еще одна цивилизация?*

ВЕДУЩИЙ: *Мне кажется, что все-таки человек не совсем дитя природы? Вот если сопоставить..., Вы говорили, что исследовали нашу планету, но был период, когда Вам было не до того, причем это совпадает не только у Вас, об этом говорят Зеленые, что планета была оставлена с людьми сама по себе, и произошел определенный поворот. Был упущен момент, после которого, как говорили Зеленые, дескать, мы упустили момент и теперь хотим его наверстать, то есть узнать все, что касается полевой оболочки и половой системы, которая воспроизводит не только себе подобную, но и подобную полю...*

УФО: *Вы хотите, чтобы мы ответили, что нас это тоже интересует? Да, нас это интересует в какой-то степени. И наш эксперимент на нынешнем этапе, мы можем приоткрыть одну из граней этого эксперимента, мы бы хотели получить симбиоз. Дело за малым.*

ВЕДУЩИЙ: Симбиоз, на каком уровне? Раскрыть энергетическую структуру и через неё белковую? А направление исследования генетики и белковых структур, то есть, если Вы умеете изготавливать биороботов, значит, Вы очень долго и скрупулезно работали в данном направлении и этот вариант, по Вашим расчетам, должен быть неудачным по отношению к человеку, значит, Вы выбираете другой путь? В принципе оригинально.

УФО: *Это уже вторая ступень эксперимента.*

ВЕДУЩИЙ: Значит, Вам не просто нужно вжиться в данного посредника, а попробовать сделать следующий шаг... (Александр подозревает, что Силами УФО готовится полномасштабный эксперимент с человечеством по вытеснению человеческого разума и заселению тела разумом инопланетным, в частности, разумом Сил УФО)?

УФО: *Мы прекрасно понимаем, о чем ты говоришь. (Пауза) Ты ждешь ответа?*

ВЕДУЩИЙ: Вы знаете, о чем я хочу спросить?

УФО: *Знаем.*

ВЕДУЩИЙ: Да, конечно, было бы неплохо посмотреть, что из этого выйдет?

УФО: *Вам, оказывается, тоже интересно. Но у Вас это чисто познавательный интерес, нам же это просто необходимо. Что такое человек и чем он отличается от биоробота? Если рассматривать эти две структуры, биоробот, как ни странно, выигрывает. Набор биомассы, не рациональное использование не только своих возможностей, но и своих, потрясающих заложенных данных (здесь так и сквозит неприкрытая зависть УФО к нашим возможностям). Биоробот отличается тем, что просто-напросто не имеет, как Вы выражаетесь, оболочки, но это, в нашем нынешнем положении, не столь уж важно. Намного важнее воспроизвести свое подобие. Приблизительно так.*

ВЕДУЩИЙ: Я правильно догадался, у Вас какие-то проблемы? Возникает вопрос. Если эта катастрофа произошла давно...

УФО: *Мы поняли, что ты хочешь сказать. Ты хочешь спросить, как мы до сих пор сохранили свой вид? Пусть даже мутационный?*

ВЕДУЩИЙ: Да.

УФО: *Если мы сумели сохранить в какой-то степени цивилизацию..., ты не допускаешь возможности, что мы смогли сохранить и вид? Все очень просто – искусственным путем.*

ВЕДУЩИЙ: То есть, этап на уровне симбиоза преследует глобальную цель соединения двух цивилизаций?

УФО: *Нет.*

ВЕДУЩИЙ: Нет? В принципе, они правы.

УФО: *Мы тоже считаем, что мы правы.*

ВЕДУЩИЙ: После того, что произошло, на сегодняшний день, данная структура человека, возникает ли большая разница при симбиозе? И была ли эта проблема до катастрофы?

УФО: *Мы бы не называли это большой разницей, мы бы назвали это совершенно отличным случаем.*

ВЕДУЩИЙ: Совершенно отличным?

УФО: Да.

ВЕДУЩИЙ: Еще такой нюанс. Посредник видел фрагмент Вашей планеты (имеется в виду фрагмент планеты, где обитают Силы УФО). Почему нет зелени, в смысле растительности?

УФО: *Ответа не будет.*

ВЕДУЩИЙ: Хорошо. Еще такой нюанс. Не может быть, чтобы природа нас создала одинаковыми. Это не так. Тем более, после катастрофы. Вернусь к первому вопросу. Как насчет получения энергии? Более реальный на сегодняшний день способ.

УФО: *Мы полностью одобряем Вашу мысль. Вполне естественно.*

ВЕДУЩИЙ: Я понимаю, Вы вынуждены с нами разговаривать, потому что идет эксперимент...

УФО: *Вы зря так говорите. Мы можем с Вами вообще не разговаривать. Если Вы этого хотите.*

ВЕДУЩИЙ: Речь идет не об этом. Я пытаюсь понять Вас. Хорошо, давайте так. Мы постоянно навязываем Вам свою инициативу, это в какой-то степени раздражает, давайте поменяемся местами.

УФО: *Ты хочешь, чтобы мы тебе задавали вопросы?*

ВЕДУЩИЙ: Это если все пойдет нормально, но я не думаю, Вы что-нибудь новенькое найдете?

УФО: *Мы бы сказали, вообще ничего не найдем.*

ВЕДУЩИЙ: А как Вы видите наши взаимоотношения, вот мы молчим...

УФО: *Тогда и не говорите.*

ВЕДУЩИЙ: Но ведь инициатива на Вашей стороне разговора?

УФО: *Тогда говорите.*

ВЕДУЩИЙ: Ясно.

...

ПОСРЕДНИК: (посредник описывает картину планетарного пейзажа). Долина, цвет оранжево-золотистый... кто-то в темном. Руки ноги есть, тело есть, голова есть, непонятно, какое-то железное...

ВЕДУЩИЙ: Ищи Разум.

ПОСРЕДНИК: Какое-то округлое и полое, какой-то предмет - я вижу в нем свое изображение. Лицо маленько сплюснуто. Когда в окно смотришь, если сильно сдавить.

ВЕДУЩИЙ: Так, подготовься Наталья не испугаться и нормально воспринимать все. Будем вживаться в ихнего представителя. Дай импульс того, кто с нами разговаривал и тот, кто будет вживаться на прямой встрече.

ПОСРЕДНИК: Твои импульсы идут, ты знаешь, я бы сказала, морзянка. От них луч идет. Холодно. Очень холодно.

ВЕДУЩИЙ: Сейчас будет еще холодней. Надо, чтобы я был рядом, чтобы настроить энергетику. Как только ты свои частоты настроишь, холода будет меньше.

ПОСРЕДНИК: Что-то я не пойму, толи их импульсы, толи мои – возвращаются в такой же последовательности. Это видно по глазам. (Потрясающие возможности полевой оболочки, по энергетическому каналу внешнего контактера оболочка или дубль может проникать до отправной точки и далее, то есть, оболочка или дубль может проникать в любую точку пространства, практически мгновенно, потому нам устанавливают блоки, чтобы мы не путешествовали по Вселенной и не лезли в чужие дела).

ВЕДУЩИЙ: Бьет?

ПОСРЕДНИК: Не бьет, просто глаза растягиваются в такт импульсам. Идет какая-то передача, но я не могу её уловить.

ВЕДУЩИЙ: Настройся на информационные импульсы.

ПОСРЕДНИК: Сигнал пропал. Какое-то безволие у меня, апатия. Скорее всего, где-то, что-то рядом.

ВЕДУЩИЙ: Внимание, попробуй повернуться, чтобы увидеть. Главное, смотри в глаза, если увидишь.

ПОСРЕДНИК: Не вижу.

К эксперименту подключаются внешние Силы.

ВЕШНИЕ СИЛЫ: *Путешествие в пределах цивилизации, не спросив на то разрешения, а также отслеживание индивидуумов, живущих в цивилизации, преследуется... мы делаем скидку на то, что Вы не знакомы с Космическим Законом, поэтому для начала предупреждаем.*

ВЕДУЩИЙ: Мы же Вас просили дать нам Закон. Вы, считаете, он нам нужен?

Мой комментарий. К нам в гости «залетают» всякие индивидуумы. Пошарятся, пошарятся, потом просят разрешения остаться погостить. Учителя оставляют, в надежде на то, что те поднимут цивилизацию в развитии. Некоторые помогают, но много и таких, которые начинают хозяйничать как у себя дома и даже хуже, потому что не у себя дома. И ведь не выгонишь, что самое неприятное. Именно их называют «чужаками». Мощная цивилизация такого не позволяет, потому что она мощная. По аналогии с нашей цивилизацией можно сказать следующее. В Европу просто так не залетишь. Она сама выбирает, кого ей оставить, а кого нет. Все равно, многие пробираются туда нелегально. В Африку же или Азию можно перебраться кому угодно. Правда, не все туда стремятся, так ведь и к нам на Землю не все стремятся, а только отбросы.

ВНЕШНИЕ СИЛЫ: *Да, мы так считаем. Совершенно верно.*

ВЕДУЩИЙ: Вы его дадите?

Мой комментарий. Складывается впечатление, что нам специально устраивают напряг в жизни, чтобы у нас не оставалось времени на мысли о путешествиях во Вселенной. Силы прекрасно понимают, пока оболочка в хранилище она им не страшна, она им не причинит вреда. Пока она в отрыве от биомассы, она никуда путешествовать не может. Другое дело, если оболочка находится в симбиозе с биомассой. Тогда она в состоянии перемещаться в любом направлении и на любое расстояние. А вот это как раз Силы и не устраивает, поэтому они ставят блоки, ограничивающие перемещение оболочки в пространстве. Это раз. Устраивают такую «райскую» жизнь, что времени у нас не остается на какие путешествия. Это два.

ВЕДУЩИЙ: Вы прослеживаете нас с согласия Кольца?

СИЛЫ: *Да.*

...

ВЕДУЩИЙ: Вы говорили про Вавилон, приводили пример, что в какой-то мере Вы воспитывали нашу зарождающуюся цивилизацию?

УФО: *А причем здесь Вавилон.*

ВЕДУЩИЙ: Вы приводили пример, когда Вы не вмешивались в наши дела вообще?

УФО: *Если сослаться на космические законы, мы уже приводили этот пункт, никто не имеет права вмешиваться. Нет, мы не вмешивались. Просто вносили небольшие коррективы, когда видели, что разумная часть планеты стоит на грани катастрофы. Небольшие изменения.*

ВЕДУЩИЙ: У нас есть эпоха Возрождения? Всплеск искусства, культуры? Есть какая-нибудь связь с внешними силами?

УФО: *Нет.*

Мой комментарий. А вот Зеленые говорят, что связь имеется и самая непосредственная. Кому верить?

ВЕДУЩИЙ: А инквизиция?

УФО: *Вы же имеете информацию.*

Мой комментарий. Интересно, они врут или недоговаривают о происхождении человека? Отвечая на вопрос ребенка – откуда я взялся, мать говорит, что его в капусте нашли, или же, все-таки существует иная причина дезинформации?

ВЕДУЩИЙ: Насчет зарождения оболочки... или тоже нельзя?

УФО: *Ну, почему, мы можем ответить на этот вопрос. Тогда планета посещалась индивидуумами, которые могли выжить в Ваших условиях. И не только выжить, но еще и создать потомство.*

ВЕДУЩИЙ: Но она посещалась?

УФО: *Да, посещалась.*

ВЕДУЩИЙ: Вами? Не той цивилизацией, а её остатками, так?

УФО: *Не только той.*

ВЕДУЩИЙ: Цивилизация уничтожилась, её остатки...? В этом плане Вы говорите посещалась?

УФО: *Там не осталось остатков.*

ВЕДУЩИЙ: А с чем связано такое изменение, что те, кто прилетали на Землю, имели свойство жить в той среде, а Вы сейчас не можете?

УФО: *А почему Вы проводите аналогию между теми, кто прилетал и нами?*

ВЕДУЩИЙ: Но Вы же не объяснили кто конкретно прилетал?

УФО: *Отвечаем чисто по земному, кто прилетал, тот и прилетал.*

ВЕДУЩИЙ: То есть, это не с Кольца были представители?

УФО: *Вы так хотите знать, кто были Ваши потомки?*

ВЕДУЩИЙ: Конечно.

УФО: *Они бы Вами не гордились.*

ВЕДУЩИЙ: Всякое бывает, узнать-то интересно. История всегда интересна.

УФО: *Да, конечно.*

ВЕДУЩИЙ: А кто наши потомки, то есть, неправильно сказал, предки?

УФО: *С Вами интересно.*

ВЕДУЩИЙ: Вы говорили, что мы произошли из-за того, что цивилизация, которая погубила себя войной, ну, не обязательно войной, а катаклизмом каким-то. А мы как бы мутанты этой цивилизации. То есть, мы как бы матрица - часть того, что осталось от них, например, полевая оболочка частично относится к тем, кто был до нас, а внешний наш вид, в какой-то степени, тут, не обязательно УФО приложило руку, но что-то от них взято?

УФО: *Практически, Вы стоите на верном пути, но некоторые изменения все-таки есть. Мы не отрицаем. Оболочка..., если бы это можно было предвидеть, мы бы не добивались так упорно того, чего добиваемся сейчас.*

Мой комментарий. В Библии написано о расе гигантов, которые совокуплялись с аборигенами, в результате чего возникла мутационная раса. Существует также предание о расе богов, спустившихся с небес, руководил ей некто Самьяса.

ВЕДУЩИЙ: Вначале преследовалась цель, помочь Кольцу, потом Вы упустили момент, и появился мутант. То есть, хотели одно, а получилось не так. Есть в этом доля правды?

УФО: *Нет, здесь все намного сложнее. Никто, никогда не считал, что Ваши предки понадобятся как биоматериал. Это не верно. Вам было предназначено быть людьми и образовать свою цивилизацию. Но, вот, как упускаешь момент воспитания ребенка, так произошло и с Вами.*

ВЕДУЩИЙ: И в перспективе?

УФО: *В перспективе получилось то, что получилось.*

ВЕДУЩИЙ: С одной стороны появилось много минусов, но появилось и много плюсов?

УФО: *Насчет много плюсов, это Вы слишком загнули. Плюс, мы считаем, у Вас пока один разъединственный.*

ВЕДУЩИЙ: Скажите, а до катаклизма этого на Земле...

УФО: *Нет.*

ВЕДУЩИЙ: Что нет? Значит человека, как такового, не было, то есть он не жил рядом с этой цивилизацией? Например, как снежный человек, который сейчас бродит по лесам? Или был все-таки вид...

УФО: *Нет.*

ВЕДУЩИЙ: Кстати, а как Вы относитесь к снежному человеку?

УФО: *Положительно.*

ВЕДУЩИЙ: Это замена нам?

УФО: *Я, думаю, Вы бы не обрадовались.*

ВЕДУЩИЙ: Это что, неудавшийся эксперимент?

УФО: *Мы не располагаем такой информацией.*

...

ВЕДУЩИЙ: Эти мумии относятся к тем, кто был до нас? Физиология, отличная от нас и, похоже, мозг более развит?

УФО: *Нет, не механическим путем как это происходит у Вас. Это все делалось представлением.* (Вопрос задан о Египте, мумиях и методах строительства пирамид).

ВЕДУЩИЙ: Представление – одно, но надо же как-то плиты вывести?

УФО: *Зачем? Если я могу передать тебе свою музыку, свой рисунок, ты можешь сделать это точно так же. В таких же картинах, в таких же цветах или добавить что-то такое, до чего, допустим, я не дошел. Это же прекрасно.*

ВЕДУЩИЙ: Это одна сторона медали, но должна есть и другая сторона, чтобы запечатленное, которое остается..., как бы не стремились люди к совершенству, все равно остается тяга к старинному? Согласитесь.

УФО: *Ты судишь об этом со своей колокольни, потому что живешь в этом веке и не знаешь, что такое старинное. Ты никогда ничего не терял. Тебя еще что-то связывает с прошлым.*

ВЕДУЩИЙ: Все равно, чем больше Вы будете тянуться к этому, тем больше у Вас будет стремление восстановить - это правильно?

УФО: *Если бы мы потеряли связь, как ты говоришь, со своим прошлым, посредник не наблюдал бы того, что он наблюдал.*

ВЕДУЩИЙ: В нашей структуре существует иерархия подчинения? А какой у Вас уровень взаимоотношений?

УФО: *Что Вы подразумеваете под иерархической системой?*

ВЕДУЩИЙ: Когда высшее подчиняет нижестоящее. Принцип Вашего Кольца?

УФО: *А у Вас разве не такая система?*

ВЕДУЩИЙ: У нас такая.

УФО: *У нас, в принципе, тоже, только с отклонениями. Интересно, как Вы считаете, вот эта Ваша система...*

ВЕДУЩИЙ: У Вас должна быть система координации действий, когда один и все едины, хотя Вы индивидуумы?

УФО: *Извините, а чем же тогда отличается Ваша система, у Вас ведь тоже имеется Верховный Совет? Вроде, народу много, толку, правда, мало. В любом цивилизованном обществе существует подобная система. Без этого нельзя. Только вопрос, кто входит в верхние слои. У Вас кто там: депутаты, министры и дальше, дальше. У нас выбираются не по таким качествам. Мы бы назвали это ученым Советом. Только не таким ученым Советом, как это существует у Вас.*

ВЕДУЩИЙ: Но ведь все равно собирается Совет?

УФО: *Естественно.*

ВЕДУЩИЙ: У Вас есть способ мгновенно узнать мнение каждого?

УФО: *Вы имели возможность убедиться в этом не раз.*

ВЕДУЩИЙ: Вы проходили такие же этапы как у нас?

УФО: *Как говорится, бог миловал.*

ВЕДУЩИЙ: Как разве история не повторяется...

УФО: *Вы имеете в виду нынешний Ваш этап?*

ВЕДУЩИЙ: Нет, я имею...

УФО: *Так и говорите, этап, прошедший человечеством. Это Вы имели в виду?*

ВЕДУЩИЙ: Я имею в виду, как мы идем человечеством, Вы в свое время так же шли? Вы прошли какие-то ступени?

УФО: *Какие-то да. Отдельные. Но нам, почему-то, хватило ума не развиваться путем, до которого Вы дошли сейчас.*

ВЕДУЩИЙ: А в чем наша проблема, почему мы пришли к такому пути? Вы же тоже развивались технически, в чем наша дисгармония?

УФО: *О чем ты спрашиваешь, Александр, это всем давно известно.*

ВЕДУЩИЙ: Хорошо, а теперь спуститесь на наш уровень. Как можно государство вывести из кризиса? Как нужно поступить, основные этапы.

ОТВЕТ: *Александр, мне бы твои заботы.*

ВЕДУЩИЙ: Давайте поиграем. Вам игрушка, а нам польза?

...

ВЕДУЩИЙ: Вы их наблюдаете визуально - эти Формации, входящие в Кольцо: Зеленых, Голубых? А Вы можете с ними напрямую встречаться? Или есть определенные осложнения?

УФО: *Напрямую нет.*

ВЕДУЩИЙ: Ни с одной из них?

УФО: *Да.*

ВЕДУЩИЙ: А Зеленые с Голубыми напрямую встретиться могут?

УФО: *Вот у них и спросите.*

ВЕДУЩИЙ: Я к чему это говорю. Белковая форма и энергетическая..., мы с Вами не можем встретиться из чисто технических соображений. Вот и все. То есть, у нас реально есть возможность встретиться. А, наоборот, наша форма материи и их форма, здесь проблем больше?

УФО: *Мы бы сказали, здесь с чувствительным связано или с чувственным. Я не могу подобрать соответствующего слова. Приблизительно это будет так. Если человек сравнивает одно с другим, идет не только сравнение, там полностью идет анализ или определение..., короче, что-то очень жуткое. Информация снимается полностью со всех уровней.*

ВЕДУЩИЙ: Это у Вас развилось или это было с самого начала, такой вид?

УФО: *Назовем это приобретенным качеством.*

ВОПРОСЫ/ОТВЕТЫ С ФОРУМА «ZOREV.RU»

Вступление: *«У каждой расы-цивилизации-силы своя истина и её трактовка. Разобщенность понимания истины может возникнуть даже в пределах одной расы у разных индивидуумов. Информация, которую мы собираемся Вам передать посредством данного канала, это всего лишь часть мозаики, которая, возможно, никогда не соберется воедино. Проще говоря, информация будет выдаваться поэтапно с внесением изменений, порой противоречащих, а на самом деле дополняющих предыдущие утверждения. Просьба расценивать этот факт как подготовку инфраструктуры понимания аспектов, по которым Вы задаете вопросы. То есть к некоторым вопросам имеет смысл возвращаться не раз».*

ВОПРОС: Через контактера, не принадлежащего к группе Глаза, Зеленые передали, что сотни миллиардов лет назад они были людьми.

ГОЛУБЫЕ: *Несколько неточная передача информации Зеленых в контексте того диалога. Альтернатива: нам поднять контекст для публикации на форуме или это сделаете Вы?*

ВОПРОС: А кем были Голубые на ранней стадии развития – человеческой, ангельской или иной формой эволюции?

ГОЛУБЫЕ: *В составе нашей цивилизации не было органического этапа. В ранней фазе Мы сосуществовали со структурой гуманоидного типа на симбиотических началах. Если утрировать, ближе всего для понимания подошел бы пример с человечеством и Учителями.*

ВОПРОС: Как Голубые оценивают смену эпох (по арийскому календарю Лисы на Волка) в 2012 году с позиции сегодняшнего дня, что она принесет землянам? Как это отразится на численности народонаселения и на миллиардах чужаков?

ГОЛУБЫЕ: *Ответ уже звучал на нескольких каналах связи: Ваши (то есть человеческие) методы анализа переходных этапов развития (смена эпох), мягко говоря, несовершенны. Даже астрологию мы бы посоветовали перевести в разряд статистического наблюдения за небесными телами и фиксации происходящих событий. Взаимосвязь находить Вам пока рано, и производить суждения, служащие основой каких-либо действий, тоже, пока рано. Это не значит, что мы ответили «изменений не будет» – они проходят, вот только зачем Вы ждете каких-то знаковых дат. Всё самое значительное уже происходит, может быть даже с Вами, причем здесь и сейчас. Этапность эпох не приурочивается к каким-то конкретным датам, скорее к необходимости и целесообразности перемен. Как только созревает необходимость – перемены инициируются человечеством или «сочувствующими» Силами.*

Подобные прогнозы мы делать не будем, в нашем ведении находится определенный сектор людей на Земле и в наши совместные с ними планы не входит неестественное падение их численности (в рамках наших курируемых). За другие сектора отвечать не станем, ибо такой информацией не владеем. Подобная передача информации будет элементарно некорректной. Однако мы расширяем сферу своего влияния, соответственно и численность подопечных людей.

ВОПРОС: Поднимаю выдержку по просьбе Голубых: Выдержка из контакта (29.01.98): «...По сравнению с вашей цивилизацией, у нас протекают гораздо более высокие энергоинформационные процессы. Сотни миллиардов лет назад мы прошли приблизительно ту же фазу Эволюции, к которой Вы сейчас только готовитесь. Процесс познания самих себя нами уже не ведется. От тех Высших «Я» и «Мы», с которыми Вам еще только предстоит воссоединиться через сотни миллионов лет, у нас образовалась огромная дистанция. Это совершенно не те Высшие «Я», которые закладывались в нас в самом начале развития, из которых мы сгенерировали форму существования, которую сейчас являем».

Ваш комментарий.

ГОЛУБЫЕ: ...и из этого абзаца Вы делаете вывод, что Зеленые сказали «...что сотни миллиардов лет назад они были людьми»? Достаточно вольная интерпретация, не находите? В наших попытках интерпретации информации через человеческого посредника фраза «приблизительно» вовсе не означает «полное сходство». В данном абзаце отражена лишь малая часть закономерности эволюционного развития. Какие комментарии Вам ещё нужны?

ВОПРОС: Ваша оценка роли Сталина в истории России и мировой истории.

ГОЛУБЫЕ: Не единственная заметная историческая личность. Мы вообще не склонны к выделению каких-либо персоналий в отдельные блоки для анализа. Вам скажет что-нибудь имя Василий Печеный? Так вот, эту фигуру можно также обвинить в репрессиях только потому, что в детстве Сталина поучаствовал. Сталин выполнил функцию, на которую его вывели не мы. Произвел необходимые действия, отработал задачу, инициировал быстрое оперирование широкими массами людей в СССР. Отследить «сетку» последствий и взаимосвязей событий, которые привели Сталина к власти или образовались в связи с его деятельностью, можно, но объясните – зачем? Это сократит объем ответа.

ВОПРОС: Какое влияние оказывают на жизнь людей символы? Официальные гербы, звезды на флагах и так далее. Это условность или какая-то подсознательная информация? (я имею в виду не фашистскую, а как древний символ)?

ГОЛУБЫЕ: В аспекте человечества символику можно расценивать как инструмент управления. Допустим, направление человека человеком или человека Курацией. С помощью символов (в определенных местах, носителях и периодах времени) можно заниматься практической магией, к примеру, заставлять вещи летать, только потому, что на них нанесен определенный рисунок.

ВОПРОС: В частности, что несет звезда и свастика

ГОЛУБЫЕ: Звезда... пяти, шести, семи...какая? Допустим пятиконечная. В принципе, для общего ответа пока без разницы, сколько у неё концов. Давайте так, в ящике сантехника или мастера по ремонту телевизоров имеется куча непонятных вещей для непосвященного пользователя. Если 5 летний ребенок спросит у него, для чего нужен ключ 10 на 12, то поставит дядю в трудное положение. С транзистором и того хуже.

И свастика, и пятиконечная звезда это частицы ритуальных комплексов, существующих порядка 10-15 тыс. лет. Ключ 10 на 12 можно использовать для ремонта автомобиля и для того, чтобы подкрутить крепёж на смесителе в кухне. Или такой пример. Перец Вы добавляете во многие блюда, да и перец не одного вида бывает. Так и звезда со свастикой, многофункциональные символы для решения разного рода задач, в основном, магического характера, адаптированные под человечество курацией гуманоидного типа.

ВОПРОС: Поясню вопрос по роли Сталина. Приведу вариант моей оценки его деятельности на настоящий момент.

а) Хорошо. Создал высокоразвитую промышленность, посредством которой мы выиграли войну, вышли в космос и до 80-х годов держали паритет с США.

Плохо. Уничтожил лучший цвет крестьянства в 32-33 годах. Оторвал сельских жителей от народных корней – земли. Результат – современное плачевное состояние деревни.

б) Хорошо. Сделал из СССР Сверхдержаву, которая играла огромный вес в мировой политике. В том числе вернул России некоторые земли.

Плохо. Чрезмерная милитаризация привела к обнищанию простого народа.

в) Хорошо. Уничтожил врагов народа большевиков и меньшевиков: Каменева, Зиновьева, Троцкого, Эйхе, Якира и пр. масонов, делавших революцию в кабинетах на деньги западных банкиров, потопивших страну в крови русского народа.

Плохо. Пострадало на порядки больше простых невинных людей.

г) Хорошо. Подготовил промышленность к войне, а заодно «убрал» много бездарных генералов - шашкомахателей из высшего командного звена.

Плохо. Из-за его бездарности в военном деле мы встретили и провели 2-ю мировую войну с огромными и бессмысленными потерями.

д) Хорошо. Во время и после войны способствовал возрождению Русского Духа, в том числе сказок, былин, героической истории, хоть и по прагматическим соображениям.

Плохо. Уничтожил генофонд старой интеллигенции.

Ваши оценки по приведенным плюсам и минусам? Для понимания два практических вопроса: До 30-х годов на Кремле были двуглавые орлы, затем их заменили рубиновыми звездами. Отразилось ли это как-то на Кремле его обитателях и стране с точки зрения магического влияния символов? Следующий вопрос. Если человек будет носить рубаху с нанесенным на нее рисунком пятиконечной звезды, а другую с нанесенной на нее правосторонней свастикой, это скажется на человеке?

/По Сталину/

ГОЛУБЫЕ: *Градация у Вас несколько ущербная – плюс и минус. Средних моментов не учитываете? Кстати, Вы так и не объяснили, зачем Вам нужна оценка деятельности этого человека. Вы (человечество) пока не умеете отслеживать неявные следствия событий и взаимосвязь первопричин с результатами, которые ожидаются через несколько поколений.*

/Про Кремль, звезды и орлов/

ГОЛУБЫЕ: *Вы ещё забываете о сносе церквей, идеологической борьбе и всех тех плюсах и минусах, по которым Вы так лихо прощлись. Эффект от любых символов идет в комплексе с определенными действиями (событиями, обстоятельствами). Без этого - ноль. Просто факт замены орлов на звезды под собой ничего не имеет с точки зрения магического воздействия. В случае СССР была задействована комплексная программа. Звезды послужили движущей шестеренкой всего механизма.*

/Символы на одежде/

ГОЛУБЫЕ: *Повторимся: эффект от любых символов идет в комплексе с определенными действиями (событиями, обстоятельствами), без этого - ноль. Важно точно знать топографию нанесения, размеры изображения, оператора, наносившего символику, или хотя бы догадываться, а лучше все-таки знать, об эффекте такой комбинации. Впрочем, некоторые индивидуумы умудряются «случайно» попасть в «яблочко» с эффектами символики. Скажем, человек нарисует что-нибудь без задней мысли, а выйдет задняя. Это характерно для художников «от бога». Есть, конечно, и посредники, которые пишут картины, зная, что не они сами до этого додумались.*

ВОПРОС: После прочтения книги «Зомбис» у меня сложилось такое мнение о роли разных формаций в этом процессе: Сам ЧЕЛОВЕК (Дух) создал набросок (как в живописи) того, что ему надо. Второе Кольцо сыграло доминирующую роль в создании эфирного и физического тел. В том числе вложило в них такие ценные качества как живучесть и приспособляемость ТЕЛА. Комплекс «полевая оболочка» был создан представителями Суперкольца для особых задач. В формировании таких элементов человека как эмоционально-ментальные тела доминировало первое кольцо. Существуют ли границы в комплексе «человек» разных Формаций при создании?

/ Существуют ли границы в комплексе «человек» разных Формаций при создании?/

ГОЛУБЫЕ: *Границы есть и вполне определенные, однако, интерпретация зон ответственности через человека и для человека на данном этапе пока сложно реализуема. У Вас нет достаточной информации и компетентности, чтобы отследить и описать эти границы. Тем не менее, не всё так грустно. У Вас остается право выбора в реализации своего жизненного пути, когда курацию выбирают осознанно, тогда, впоследствии, человек начинает чувствовать границы, которые существуют в нем самом. Он учится с ними работать, балансируя на какой-то доле процента между блоками.*

/Сам ЧЕЛОВЕК (Дух) создал набросок (как в живописи) того, что ему надо./

ГОЛУБЫЕ: *Несколько самонадеянно, но смотрится красиво...*

/Второе кольцо сыграло доминирующую роль в создании эфирного и физического тел. В том числе вложило в них такие ценные качества как живучесть и приспособляемость ТЕЛА./

ГОЛУБЫЕ: *«Доминирование» заключалось в идее (маяк-0). Второе Кольцо первым додумалось, как это сделать, реализация же в данном проекте (маяк-1) была не их.*

/Комплекс «полевая оболочка» создан представителями Суперкольца для особых задач./

ГОЛУБЫЕ: *Оставим пока этот вопрос без комментариев, если понадобится – спрашивайте конкретнее.*

/В формировании таких элементов человека как эмоционально-ментальные тела доминировало Первое кольцо./

ГОЛУБЫЕ: *Смотря, что Вы подразумеваете под понятием «эмоционально-ментальные тела»...*

Сталинская эпоха полна мистики, тайн и загадок. Многие вещи из того времени воспринимаются почище фильмов ужасов. Плюс конечно противоречивость той эпохи, когда зло сосуществовало со светлыми началами буквально рядом. Думаю это время интересно очень многим, слишком много современных и проблем и достижений идут оттуда. Еще о символах. А "мумия" Ленина, какое оказывала раньше влияние на Кремль и страну. И какое сейчас? Если её захоронить, это будет иметь эффект? То же самое по захороненному большевистскому пантеону у кремлевской стены.

/Думаю, это время интересно многим, слишком много проблем и достижений идут из того времени/

ГОЛУБЫЕ: *Возразим. Современные проблемы и достижения не привязаны к тому времени.*

/«Мумия» Ленина, какое оказывала раньше влияние на Кремль и страну, и какое сейчас?/

ГОЛУБЫЕ: *Оказывала и оказывает, однако, не на уровне «скрытых энергий», а на уровне идеологических последствий. Для верующих: постоянное кощунство перед глазами; для коммунистов: один из символов их власти. Важен эффект, отражающийся в мыслях людей.*

К предметам массового внимания большой интерес проявляют множество Сил, поскольку через них можно реализовать различные проекты. Молиться и обращаться к Богу можно ведь и через «коврик перед дверью», только вот лично Вы в него все равно не верите и серьёзно к нему не относитесь. Другое дело – иконы, ну, или как в Вашем примере, мавзолее. В любом случае, важны не компоненты ритуала, а комплекс взаимодействий в целом.

/Если её захоронить в землю, это будет иметь эффект?/

ГОЛУБЫЕ: *Конечно, будет. Кстати, эффект Вы можете сами прекрасно спрогнозировать и проанализировать на человеческом уровне. На нечеловеческом Силы, «арендовавшие» мавзолей, будут вынуждены искать замену.*

/То же самое по захороненному большевистскому пантеону у кремлевской стены/

ГОЛУБЫЕ: *То же самое, только объекты внимания несут определенную смысловую нагрузку, а в остальном – это просто кости.*

ВОПРОС: 1. С моей точки зрения концепции даосизма, из общеизвестных, наиболее соответствуют реалиям нашего иррационального мира и, соответственно, помогают гармоничной реализации человека. Как вы оцениваете даосизм?

2. В последние годы в нашей стране стала популярна техника переименования себя в различные образы, а также объекты окружающего мира и своей фантазии. Главное, она проста и имеет потрясающие эффекты. Каков механизм такого эффективного влияния?

3. События последнего года, а именно революция роз в Грузии, оранжевая революция на Украине и захват власти бандой Ющенко, мелкие укусы, находящиеся на нашем кормлении бывших республик СССР, постоянные наезды прибалтийского руководства, состоящего из выходцев из США, по-моему, однозначно говорят о ЦЕЛЕНАПРАВЛЕННОЙ кампании против России. Одна из правдоподобных версий гласит: Тайное Мировое Правительство хочет глобализировать страны и народы. Осталось добить Россию и крепкий орешек Китай. Отсюда целенаправленное вытеснение России с территорий, с которыми она взаимодействует исторически. Ваша версия, почему такая атака на Россию?

/С моей точки зрения концепция даосизма, из общеизвестных, наиболее соответствует реалиям иррационального мира. И, соответственно, помогает гармоничной реализации человека. Как вы оцениваете даосизм?/

ГОЛУБЫЕ: *Как одни из авторов этого проекта, считаем его наиболее приемлемым вариантом для сегодняшнего человека, которому все ещё нужна религия и вера. Через данное ответвление было «прокачано» достаточно много знаний и методик совершенствования без боязни, что всё это будет погребено под грифом секретности, как это делают многие религии «для избранных». Как Вы правильно заметили, целью проекта была гармонизация человека с тем, что люди на данный момент считают иррациональным. Это наименее фанатичное направление без нажима на личность, однако, с условиями, выполняя которые, человек приводит себя в «порядок» с небольшим вмешательством, направленным на то, чтобы дать ему (человеку) шанс решить все самому. Если человек не проходит какие-то этапы, чувствуя, что не может идти дальше этим путем, его не клеймят позором, не называют «еретиком» или «отступником», а уважают его решение, каким бы оно ни было.*

/В последние годы в нашей стране стала популярна техника переименования себя в различные образы, а также объекты окружающего мира и своей фантазии. Главное, что она проста и имеет потрясающие эффекты. Каков механизм такого эффективного влияния?/

ГОЛУБЫЕ: *Полагаем, у Вас уже есть версия ответа на этот вопрос. Мы считаем, что она корректна и достаточно близка к истине. Тем не менее, озвучим генеральные направления: в основном, это обучение управления привязками собственной энергетики к различным объектам живой и неживой природы. В результате подобной «игры» «энергетический двойник» человека осознанно принимает желаемые формы и производит осознанные действия. В настоящее время этот ключ нельзя назвать освоенным. Пример. Представьте, что вокруг Вас стоят заправленные под завязку автомобили, а Вы ходите среди них, не понимая, что с ними делать. Когда кто-то едет, Вы удивляетесь и пытаетесь делать то же самое, правда не всегда умело, часто ошибаясь. В итоге Вы все-таки учитесь им управлять, извлекая из этого полезный для Вас и окружающих опыт.*

Зачем это нужно. Человеку необходимо постепенно осваивать альтернативу техническому пути развития – это один из первых шагов, каким бы утрированным он не смотрелся. Если нужны комментарии – уточняйте, в каком именно аспекте.

/События последнего года, а именно революция роз в Грузии, оранжевая революция на Украине и захват власти бандой Ющенко, мелкие укусы, находящиеся на нашем кормлении бывших республик СССР, постоянные наезды прибалтийского руководства, состоящего из выходцев из США, по-моему, однозначно говорят о ЦЕЛЕНАПРАВЛЕННОЙ кампании против России. Одна из правдоподобных версий гласит: Тайное Мировое Правительство хочет «глобализировать» страны и народы. Осталось только добить Россию и крепкий орешек Китай. Отсюда целенаправленное вытеснение России с территорий, с которыми она взаимодействует исторически. Ваша версия, почему такая атака на Россию?/

ГОЛУБЫЕ: *Тенденция глобализации направлена на объединение человечества. Мы не рекомендуем Вам этого бояться. В конечном счете, выиграют все. На данный момент всё сводится к тому, что перемены проходят с гораздо меньшим количеством жертв, чем это проходило век или два тому назад.*

Можно сказать, что в данном аспекте работает эффект «перевертыша», который в свое время продемонстрировали такие, казалось бы «угнетаемые» страны, как Германия или Япония. Можно также привести пример из боевых искусств, взяв, к примеру, шахматы, когда для того, чтобы достичь справедливости в конце партии, необходимо сдать некоторые фигуры в начале, тем самым расслабив соперника. В общем, этим сравнением Мы хотим сказать, что Китай и Россия, за счет описываемого

Вами «давления», способны объединиться. Этот «тандем» (не обязательно две страны) сможет проводить глобализацию дальше, но уже в ином русле, не принимая во внимания ошибки предыдущей (штатовской) попытки.

/Почему Черным позволяют делать то, что они делают, наблюдая?/

ГОЛУБЫЕ: Все дело в зонах ответственности. Туда, где человек сделал свой выбор, мы не «лезем». Черные мастерски манипулируют законами. Чтобы поймать их за руку, нужны веские основания и четкие доказательства. Пока их нет. В «своей» же зоне мы контролируем ситуацию.

/Понятие судьбы с учётом того, что в создании человечества погусарили разные Силы?/

ГОЛУБЫЕ: Это чисто Ноосферное понятие и ее прерогатива. «Судьбу», то есть кармические задачи, никто не вправе отменить – даже «внешние» Силы. Если не выполнится в этой жизни, перейдет на следующую. «Внешние» Силы (то есть Дальники) вынуждены считаться с «Судьбой». Если не считаются, это пойдет во вред человеку, так что делайте выводы. Разные Силы «справляются» с кармической обязателькой по-разному. Мы, например, вплетаемся в кармическую задачу, не ломая её грубо, а повышая эффективность выполнения, согласуя подобные вопросы с Ноосферой.

/Как влияет на целостность энерготела переливание крови, пересадка органов и вообще хирургическое вмешательство? Как это влияет на донора и получающую сторону?/

ГОЛУБЫЕ: Вы, наверное, будете смеяться, но мы бы предложили хоть бы батюшку, что ли приглашать на такие процедуры, чтобы «освящать» передаваемые части тела (хотя батюшка вряд ли согласится на подобное предложение). Пересадка органов и переливание крови – неплохое решение, но наука пока не может отследить всех последствий подобных актов на материальном уровне, а тем более на энергетическом.

Неплохо было бы привлечь представителей Ноосферы. Они более компетентно (самое близкое по смыслу слово) ответили бы на Ваш вопрос (да и вообще, пора кому-нибудь из них свой раздел на форуме заводить). Тем не менее, попытаемся объяснить:

Для донора особой опасности нет, за исключением патологий, и некоторого рода дисфункций пересаженного органа в следующей инкарнации. А в остальном, прекрасная маркиза...

Для реципиента (принимающей стороны) последствия могут быть положительными и отрицательными, поскольку привязка энергетики человека к его живым органам, в общем-то, достаточно сильная. Если принесенная энергоинформационная «нагрузка» на орган правильным образом «резонирует» с реципиентом, человек не заметит последствий (60% из выживших после операции переноса). Если же резонанс происходит только на одном уровне (энергетика, включающая в себя информацию, либо материя) человек «слышит голоса», воспринимает «чужие образы» (40% из выживших после операции переноса) или умирает (тканевое отторжение органа).

ВОПРОС: Почему регенерация успешно работает у низших (цель - выживание) и не работает у человека? Или есть запрет? И не является ли "онко" обработкой этой техники (регенерации).

ГОЛУБЫЕ: Регенерация у «низших» (хотя это с какой стороны посмотреть... «низшие» - некорректный термин).

Во-первых, о случаях, которые подразумеваются. Данные организмы изначально брались такими для заселения планеты.

Во-вторых, у «низших» более «простой» механизм взаимодействия энергетики и организма, поэтому многие побочные эффекты регенерации у них не срабатывают, в отличие от человека.

Что касается собственно человека, у него есть множество способностей и возможностей, которые у «низших» отсутствуют, в том числе: полеты, телекинез, мыслеобмен, материализация мысли и так далее. Регенерация входит в их число. Впрочем, человечество сейчас находится в такой ситуации, когда эти возможности грозят стать рудиментарными.

В случаях с некоторыми способностями ограничение поставлено искусственно, «сверху» (например полеты и материализация мысли), правда, иногда систему «ограничения» одной курации удается «взло-

мать» представителю другой курации, либо просто «талантливому» человеку, в результате возникают исключения из правил.

В общем же случае, тенденция Вашего развития (как человечества) не подразумевает необходимость использования подобных возможностей. Когда необходимость возникнет, активация способностей наступит через 3-4 поколения.

Регенерационные обоснования онкологии достаточно нелепы, хотя и правдивы по сути, но лишь отчасти (анекдот про Штирлица, сейф и апельсины). Основные цели этого проекта лежат совершенно в другой плоскости. Впрочем, альтернатива есть у каждого – у Вас в том числе. Вы же спрашиваете не просто так, а с учетом того, что сами хотели бы обладать такой способностью. Следовательно, ожидаете советов по этому вопросу. Общий совет – продолжайте интересоваться данной темой. Более частный совет – обоснуйте для себя необходимость такого рода экстра возможности (только чтобы самому не было смешно от этого обоснования). Еще более частный совет – сформулируйте цель Вашей жизни и посмотрите, есть ли в ней место для подобных усовершенствований.

/О СИМВОЛАХ. Портреты и образы работают (подкачивают) на клиента только когда являются предметом поклонения, или когда они просто существуют?/

ГОЛУБЫЕ: Нельзя сказать «или-или». Они работают, если их «воткнуть в розетку», то есть замкнуть цепь. В зависимости от составляющих цепи и цели создания такого рода комбинации, зависит её работоспособность. Пример работающих символов «замкнутых в цепь» - некоторые картины Лувра и Третьяковки. Пример неработающих - некоторые картины Лувра и Третьяковки. Еще пример. Две картины, написанные «со смыслом», в ожидании эффекта висят рядом. Одна уже «зарядилась» и «работает», а у другой приемник настроен неправильно и она «не работает».

/Имелось в виду, является ли энергонасосом (потребителем) личность, изображённая в образе как живая/

ГОЛУБЫЕ: Нам понятно, что имелось в виду. Нельзя сказать, что это общее правило. Тем не менее, живая изображенная личность работает скорее как донор энергии, нежели как насос (что совсем редко). Посредством образов могут задаваться программы, не связанные смысловой нагрузкой с изображением, часто используя хорошие, да и вообще любые отношения объекта программ с изображенным индивидуумом. Опять же, повторимся, не все образы являются «работающими», а только те, которые «случайно» или «намеренно» «правильно подключены».

«Странник» (Посредник Черных): Известно, что человеческий организм обновляется в год примерно на 99% (на клеточном уровне). В обновлённые тела сознание переносит заболевания. Раскройте механизм передачи негативной информации и механизмы коррекции, чтобы в обновлённое тело - без болезней. На те же вопросы будет получена информация у моей Курации.

ГОЛУБЫЕ: Подробнее об этом механизме есть информация в «Сфере разума». Если же кратко пройти по основным принципам, ситуация выглядит примерно так:

- примем за факт, что человеческая единица состоит из физического тела и энергетической структуры (чакровые механизмы, биоэкран, различные слои полевой оболочки и так далее, и тому подобное), хотя физическое тело и оболочка это ещё далеко не все сюрпризы человеческого организма.

- существуют болезни, находящие свое отражение (проекцию) на физическом теле, то есть Вы явно видите, что в организме есть неполадки: экзема, рак, ангина. А есть и такие, которые проецируются только на оболочку или её подструктуры, то есть Вы можете не видеть объективных доказательств болезни, но они есть, допустим, порча. Болезнь штука комбинационная, неполадки в организме могут отрицательно влиять на оболочку и наоборот.

- болезнь мы бы охарактеризовали как совокупный процесс сбоя программ диагностики-наладки функционирования человеческой единицы. Если быть ближе к вопросу, система обновления клеток, в большинстве случаев, проблему болезни не решит. Предлагается считать, что все упирается в причины возникновения заболевания. Если причина веская, клеточное обновление «как мертвому припарка», извините за сравнение. Мы бы выделили следующие группы причин возникновения сбоев в программе жизнедеятельности человека (то есть болезней):

- несоответствие действий, среды, мыслей человека или инструкции по эксплуатации человеческого организма. Образно говоря, если пультом ДУ от телевизора играть в футбол или погружать его в кипящую воду, то вряд ли Вы можете рассчитывать на его корректную работу.

- что касается собственно инструкции по применению человеческого организма, качайте её через Ноосферников. У них «набитой» информации больше, хотя мы её тоже можем предоставить. Однако такая инструкция далеко не всем по плечу – некоторые выберут болезнь.

- второй блок по счету, но не по важности – кармическая нагрузка индивидуума в связи с «косяками» прошлых жизней. В качестве примера можно привести людей – инвалидов с детства. Так они расплачиваются за собственные «грехи», а иногда и за «грехи» ближайших настоящих либо предыдущих родственников. Система довольно жестокая. На месте Учителей мы бы по-другому разработали данный блок.

- третий блок (тоже только по счету) - система «рычагов». Это когда Курирующие Силы, через определенные болезни могут кардинальным образом влиять на деятельность человека, внося соответствующие корректировки в его судьбу. Пример: внезапная ангина помешала человеку поехать 11 сентября на работу во Всемирный Торговый Центр в Нью-Йорке, тем самым сохраняя ему жизнь, путем выбора меньшего «зла». В общем, пример дан для наглядности... взаимосвязи могут быть самые невероятные и запутанные.

- четвертый блок – функционально нагруженные болезни, например «онкология». Опухоль в человеческом организме концентрирует и передает в окружающую среду определенного рода энергию, за счет которой происходит поддержание жизнедеятельности некоторых неземных организмов. Грубо говоря, онкологические больные это дойные коровы. К тому же блоку можно причислить и разного рода «вампиров».

- и т.д. В общем, извините за долгий ответ. Теперь-то Вы понимаете, что подход к лечению болезни должен быть индивидуальный, но если хотите общие рекомендации, можем их предоставить, вот только по какому блоку причин?

/Буду рад получить рекомендации по болезням психосоматического ряда/.

ГОЛУБЫЕ: Обиций совет по всем болезням. Работайте с первопричиной по вышеуказанным блокам. Хотя мы отлично понимаем, что для Вас это пока сложно. Поэтому рекомендации, которые мы Вам можем выдать в аварийном порядке, лишь на некоторое время решат проблему, а то и вовсе не помогут.

Работать с последствиями можно энергетически. У Вас есть инструменты, однако, подчеркиваем, это временное разрешение проблемы. Попробуйте в качестве теста следующий рецепт: один раз в день рекомендуется пропивать коктейль, приготавливаемый в домашних условиях по такой рецептуре: в половину стакана молока (3,2% жирности) вливается половина стакана томатного сока, все это перемешивается, после чего в стакан отжимается пол-лимона, и опять перемешивается. Коктейль готов к употреблению. Рекомендуется выпить его в течение пяти минут после изготовления. Не бойтесь, после того как коктейль будет выпит Вас пронесет. Из 400-500 случаев употребления коктейля, такого эффекта не наблюдалось. Будет интересно, если Ваши кураторы проанализируют и порекомендуют изменение рецептуры.

/Правда ли, что ростом заболеваний сердечнососудистой системы мы обязаны Силам Первого кольца?/

ГОЛУБЫЕ: Правда, мы сами об этом пишем в «Сфере разума»: блокировка функций четвертой (сердечной) чакры была произведена для ограничения кодировок и настройки программ, которыми пользовались Силы Второго кольца. Это энергетическое образование 30-40 лет назад было более энергоемким. Оно позволяло производить ряд перестроек в арсенале и оболочке, а также кодировать себя и других людей.

Силы Второго Кольца эффективно использовали чакру, а накопленный индивидуумом опыт передавался далее инкарнационно. В настоящее время четвертая чакра блокирована по многим функциям у всего населения планеты, следствием чего стал повсеместный рост числа сердечнососудистых заболеваний. В будущем, данная чакра не будет восстановлена вовсе.

/Существует ли возможность, чтобы один посредник мог контактировать с противоположными структурами? Есть ли у вас наработки на эту тему?/

ГОЛУБЫЕ: *Прецедент был: посредник с курацией Голубых выходил на Черных (с согласия Голубых, после соответствующей подготовки), затем «сидел на карантине» месяц-два. Про выход посредника «на другую сторону баррикад» имеет смысл спрашивать у курации посредника, ну и, конечно же, у самого посредника. «Добро» или «отказ» нельзя выдавать за правило. В каждом конкретном случае подход к проблеме должен быть сугубо индивидуальный в зависимости от поставленной задачи.*

Вопросы Владимира Голубым

/Интересно, как изменится сознание и воля человека, если он полностью осознает, что является, лишь актёром-марионеткой в чужом спектакле./

ГОЛУБЫЕ: *Встречный вопрос к Вам Владимир, а как в этом контексте изменились Ваша воля и сознание? Или Вы ещё не до конца поверили во всё это?*

/Хватит ли ему мужества и сообразительности перерезать все ниточки управления?/

ГОЛУБЫЕ: *Перерезать было бы достаточно глупо. Корректнее извлекать полноценную выгоду, как в симбиозе. Если утрировать, то это как бег от собственной тени. Вы можете свою жизнь прожить так, чтобы её не создавать, либо погрузить весь мир во мрак (уничтожив Солнце и всё, что может гореть или сверкать). С другой стороны, Вы можете не обращать на неё внимания и жить, не ставя во «главу угла» цель борьбы со своей тенью.*

Вас не успокоит мысль, что в зависимости от Ваших действий у нас тоже кое-что может меняться, ну хотя бы наше мнение о Вас, в результате мы изменим свое действие или бездействие. Что получается? Вы тоже управляете нами? Этот Вопрос достаточно философичен. По поводу управляемости можно «лукавить» сколь угодно долго, не называя вещи своими именами, потому что Вы привыкли к термину «управление» как к чему-то строгому, иерархичному, жестко структурированному, а значит поддающемуся описанию и логике. Это не так. Влиять на человечество и управлять им можно очень тонко и незаметно (примерно так, как это у Вас делают женщины, а Вы до сих пор считаете, что у Вас патриархат, хотя его родимого практически никогда и не было).

/Встречный вопрос к Вам Владимир: а как в этом контексте изменились Ваша воля и сознание? Или Вы ещё не до конца поверили во всё это?/

В сознании появилось знание об игре-спектакле, а это уже повод задуматься, как изменить свою волю, чтобы выйти из игры. Скажете это невозможно? Некоторые, в том числе я, не считают, что это невозможно. Кое-кому это удалось сделать и Вам об этом известно. Их немного, но они есть. И вообще, что мешает человеческому сознанию быть на одном уровне с Вами или Зелёными? Да ничего. Слишком самоуверенно звучит? Я так не думаю. Это моё личное мнение. Других, может, устроит и симбиоз.

/Корректнее было бы извлекать полноценную выгоду, как в симбиозе... Вы привыкли к термину «управление» как к чему-то строгому, иерархичному, жестко структурированному, а значит, поддающемуся описанию и логике. Это не так. Влиять на человечество и управлять человечеством можно очень тонко и незаметно (примерно так, как у Вас это делают женщины...)/

Ну почему же, если у человека хоть немного работает соображаловка, он рано или поздно придет к некоторым любопытным выводам, например, что в любом социуме существуют некие неписанные законы, которым человек должен подчиняться, хотя с точки зрения той же логики он это делать не должен. В основном, уязвимость человека и возможность манипулирования им заключается в его чувственности: голод, страх, секс. Вот три основных рычага, которые используются для управления. Ну и, конечно же, Это человека.

/Черные внедрили в уже развитую структуру своих представителей, а через них и свои программы. В качестве примера таких программ можем назвать систему человеческих эмоций, причем как с Вашей точки зрения условно «хороших», так и условно «плохих»./

Думаю, чтобы сохранить для себя влияние в таком важном для них проекте.

/Одна из специализаций человечества в Космосе – своеобразный «маяк», на который «слетаются» расы со всех концов Вселенной. «Привлекательностью» или «лампочкой» маяка служит выделяемая человеком «лучистая энергия» (особый по составу вид энергии, обладающий уникальными свойствами). После чего человечество выступает в роли многофункционального посредника между «слетевшимися», то есть исполняет роль своеобразного коммутатора./

Специализация? Как бы ни так, человечество - всего лишь дойная корова необычной энергии, которая является универсальным платёжным средством. Только "пастухи" или их помощники могут быть посредниками в этом случае. Кстати, этот вид энергии выделяется в момент разъединения полевой и биологической оболочки, говоря простым языком, в момент смерти. Не лишним будет напомнить, что качество производимой энергии тоже имеет большое значение. Поправьте меня, если я ошибаюсь.

/Некоторым это удаётся сделать и вам об этом известно. Их немного, но они есть. И вообще, что мешает человеческому сознанию быть на одном уровне с Вами или Зелёными? Да ничего. Слишком самоуверенно звучит? Я так не думаю. Это моё личное мнение. Других, может, устроит и симбиоз./

ГОЛУБЫЕ: Нам ничего не остается, как пожелать эффективности на Вашем нелегком пути. Тем не менее, Мы не отказываемся от дальнейшего диалога. Если на поставленные выше вопросы нужен конкретный ответ – ставьте конкретный вопрос.

/Интересно узнать, кто придумал и создал Зелёных, и для каких целей?/

ГОЛУБЫЕ: Лучшие, конечно, спросить об этом у самих «Зеленых». В принципе, можно организовать встречу и через данного посредника. Хотим лишь заметить, что если Вам дать такое понятие, оно, в общем-то, не будет отличаться от Вашего восприятия, хотя бы Голубых. Это, то самое, чего Вам не удастся «пощупать» по крайней мере, ещё несколько тысячелетий.

Особенности цивилизации данной структуры и механизмы «придумывания и создания» (точнее, мы бы сказали, активации) будут выглядеть для Вас не более чем очередной байкой, потому что в гараже за верстаком Вы подобное повторить не сможете, да и мы тоже не сможем.

Особенность заключается в том, что Творец – это редко одна цивилизация, чаще «творческая группа» с глубоко специализированными структурами. Творение проходит для того, чтобы заполнить пустующую нишу специализацией, которую не могут выполнять члены действующей группы, это уже можно назвать партнерством, хотя и с натяжкой.

Вы пока не в силах до конца осознать, что «выращивать» можно не только «дойных коров», но и администраторов или переводчиков (дипломатов, охотников...). В общем, вопрос к Вам: кто или что дало Вам повод думать о нас именно так - с мрачно-повстанческим оттенком?

/Голод, Страх, Секс. Вот три основных рычага, которые используются Вами для управления. Ну и, конечно же, Эго человека./

ГОЛУБЫЕ: Рычагов гораздо больше. Вы забываете о болезнях и всякого рода зависимостях. А если Вы подкованы в области энергопроекции человека, то мы и подавно удивлены, почему Вы не затрагиваете эту схему, там вообще рычагами «увешаться» можно как игрушками новогодней ёлке...

/Думаю, чтобы сохранить для себя влияние в таком важном проекте./

ГОЛУБЫЕ: Не только для этого. Задайте им вопрос, но не забывайте об упоминании контекста, иначе Вы рискуете привлечь человеческий фактор недопонимания подоплеку вопроса посредником и, соответственно, некое искажение передаваемой информации.

/Этот вид энергии выделяется в момент разъединения полевой и биологической оболочек. Говоря простым языком, в момент смерти. Не лишним будет напомнить, что качество производимой энергии тоже имеет большое значение. Поправьте меня, если я ошибаюсь./

ГОЛУБЫЕ: *Не ошибаетесь, а по-своему трактуете полученную информацию. Ваше право. Поправка, не только в момент смерти. По части качества, - тут Вы полностью правы. Качество – понятие вселенское над ним действительно стоит постоянно работать. Поправка также насчет «дойных коров». Не для всех. Да, Вы таковыми являетесь, но, допустим нам, Ваша энергия не нужна, взяли один образец – и этого вполне достаточно. Для питания нам её и «на зуб не хватит». В данный момент человечество представляет для нас гораздо больший интерес в роли проводника или посредника в поставке информации и образцов «не своей» энергии.*

Вопросы Виктора Голубым

/Нострадамус предсказал, что в 1999 году придёт Антихрист. Кто он? Вы знаете его имя? В какой стране живёт или чаще всего бывает?/

ГОЛУБЫЕ: *Смеем утверждать, что он так и не родился. Проект под названием «Антихрист» мог и не подразумевать рождение Антихриста как такового. Грубо говоря, Антихристом могут назначить практически любое действующее лицо из ныне живущих, что, впрочем, вполне справедливо и для роли Иисуса Христа. В настоящий момент есть несколько человек, которые могли бы претендовать на роль нострадамусного антихриста. Локализация: Штаты, Австралия, Россия и ещё где-то в Европе. Половина из них о своей роли даже не подозревает, остальные пока развлекаются целительством.*

/Можете ли Вы предоставить действенную методику по устранению послеоперационных рубцов, швов и т.д. Желательно с помощью энергетической системы./

ГОЛУБЫЕ: *Мы уже выдавали схему действующего препарата по данной проблеме. На её основе был создан реальный продукт, однако он работает максимально эффективно только в том случае, если рубцу не более 3-4 месяцев. Энергетические решения проблемы выглядят примерно так: Есть существенная разница в том, кто кому проводит сеанс: сам себе или сам кому-то. Пройдемся по первому варианту. Расположитесь поудобней, желательно в тихом месте. Утрированно поставим задачу так: добейтесь эффекта «гусиной кожи» в районе места операции, (способы его достижения у Вас должны быть). Держите его максимально долго, но не более 5 минут. Пробуйте по одному разу в день, желательно до обеда, это не критично, но более эффективно.*

По второму варианту сложнее. Оператор, для начала, должен вызывать доверие у оперируемого относительно того, что его действия действительно принесут эффект. Если Вы этого добились, дальше можно делать всё что угодно (в плане внешних эффектов): махать руками, водить пальцем по голове и так далее. Одновременно сформулируете запрос на исправление дефекта, скомпонував его в маленький шарик (можно голубого цвета) и мысленно (то есть образно) передавайте его в район мозжечка пациента. Проведите 2-3 сеанса по 1-2 минуты, а потом учите его способу, указанному выше, для самостоятельной работы. Соблюдая определенного рода дисциплину, и приправив её верой в то, что всё должно получиться, Вы добьётесь первых результатов не позднее, чем через 1-2 месяца.

/При лечении на энергетическом уровне я чувствую большую слабость. Значит ли это, что я на правильном пути? Как быстрее восстановить энергетическую систему?/

ГОЛУБЫЕ: *Слабость означает, что Вы отдаете энергию, и не более того. Правильность Вашего пути лежит вне сферы нашего суждения. Восстанавливаться же можно разными способами. Их много. Логичней было бы послать запрос своей Курации с объяснением статей расходов энергии. А она (Курация) у Вас есть. Так получают энергию монахи во время молитвы (запрос Богу). Или прийти в лес и позабирать все, что плохо лежит у деревьев, травы и мелкой живности, что достаточно безобидно, но до определенного предела. Как черпать энергию напрямую у других людей советовать не будем, для Вас пока это не совсем корректный путь развития, если только люди Вам её сами по доброй воле не отдадут. В остальных случаях вампиризма (отбор чужой энергии), действия такого рода заимствования фиксируются и, когда это возможно пресекаются Учителями.*

/Ваше мнение о Сомати./

ГОЛУБЫЕ: *Вполне работающая технология, достаточно сложная для освоения, но являющаяся одной из «безусловных». Человек может реально достичь подобного состояния, выполнив положенные упражнения и рекомендации. С другой стороны, оно должно быть необходимым. Если Вы не понимаете, зачем это нужно, к чему тогда всё это осваивать.*

Вопросы «Триады» Голубым

/Как Голубые могут подтвердить, что принимали участие в создании человечества?/

ГОЛУБЫЕ: *Предложите тест – проверим.*

/На физическом уровне, за что Они несут ответственность? Если не на физическом, то, на каком уровне и за что?/

ГОЛУБЫЕ: *За насморк. За языковые кодировки (наподобие WIN, KOI, UNICOD и т.п.) и перекодировки при общении с другими расами, тонким миром и т.д. Для того чтобы человек смог наиболее адекватно воспринимать, обрабатывать и передавать энергоинформационные потоки данной локации и пришедшие извне. За систему душевного равновесия (хотим сделать из непостоянной характеристики постоянную) и так далее. Достаточно? Перечислять дальше? Уточнять?*

/Являются ли Голубые системой Светлых Сил Космоса?/

ГОЛУБЫЕ: *В Вашем понимании этой системы, ответ будет – да.*

Вопросы «Электрика» Голубым

/Не могли бы Вы дать рекомендации, как эффективно снять аритмию? Нормализовать сосудистый тонус?/

ГОЛУБЫЕ: *Вы уверены, что это решит Вашу проблему? Мы – нет. На данный момент у Вас есть возможность купить препараты на основе боярышника – покупайте. Или проще, купите сбор ягод боярышника и поступайте согласно инструкции. Вышеуказанные рекомендации временно позволят снизить реакцию аритмии на неадекватное использование организма данным человеком.*

Можно ли решить вопрос энергетическими преобразованиями? Да можно, но у Вас в ближайшем окружении нет компетентного оператора. Если самому, попытайтесь сформулировать причину возникновения проблем и огласите её, попробуем разобраться вместе.

Вопросы «Корня» Голубым

/Если следовать логике примера, понятно, что Голубые и Зелёные это невещественные шарообразные (семейство кошачьих). А если к ним за компанию в цирк присоединиться слон или тюлень? Представители других семейств. Или всё-таки Формация - Первое Кольцо связано с какими-то проектами, например, проектом ЧЕЛОВЕК?/

ГОЛУБЫЕ: *Пример из мира животных – метафора, объединение Формаций происходит отнюдь не по внешним признакам. Формация «Первое Кольцо» связана с проектом «Человек» и кроме как для людей данная общность ни для кого себя так не называет.*

Расставим точки над Ё. Информация, которую Вы сейчас имеете об устройстве Вселенной и Мироздания, – компромисс между правдой и системой Вашего текущего мировосприятия. Такие понятия, как формация, объединение, структура, подструктура – штука достаточно условная, можете считать это «сказкой с намёком». Постепенно мы Вас планируем подвести к максимально «правдивому» варианту. Если же всё-таки отвечать на Ваш вопрос, – любые объединения происходят по целому набору признаков, из них самым существенным является специализация формы жизни, место в едином векторе це-

лей, способность (возможность) контактировать (взаимодействовать) с другими формами жизни и т.д. То есть, если продолжать животную аналогию то тюленю не совсем естественно встречаться с тигром за счет разных сфер обитания, да и если встретятся, то вряд ли поймут друг друга даже в рамках совместного проекта под названием «цирк» или «зоопарк».

/Если Вы, как и другие, вошли в Первое Кольцо по показателям недавно, то какую роль играют в нем Координаторы?/

ГОЛУБЫЕ: *Скорее «не вошли недавно», а взаимоидентифицировали друг друга в рамках человеческого восприятия.*

/Я имею в виду следующий аспект: если Координаторов создало Первое Кольцо, то, если вы только недавно вошли в Первое Кольцо (как можно предположить) и не участвовали в их создании.../

ГОЛУБЫЕ: *«Неучастие» или «участие» штука весьма тонкая. Допустим, Вася одолжил Пете 100 рублей. На 50 рублей Петя купил презервативов, а оставшиеся 50 ссудил Семену под большие проценты. По причине того, что Петя купил презервативы, Маша не родила будущего сценариста фильма «Ирония судьбы или с легким паром» и фильм получился несмешным. Семен же, вложив деньги в изобретение какого-нибудь колеса, заработал на этом 1000 руб., подарив человечеству, с одной стороны, замечательное изобретение, с другой, подтолкнув общество на техногенный путь развития. А теперь внимание, вопросы уже к Вам. Виноват ли Вася в том, что Владимир Васильевич не поднял себе настроение просмотром фильма «Ирония судьбы»? А также, какова степень участия Васи в подталкивании человечества на техногенный путь развития? Почему Петя не вернул деньги Васе? и так далее (вопросов по этому примеру можно насочинять бесчисленное множество).*

/...или во взаимоотношениях с Координаторами у каждого первоколичника своя роль?/

ГОЛУБЫЕ: *Да, роль у каждого своя. Кстати, эта фраза не подлежит разной трактовке, то есть это истина в последней инстанции.*

/Массовое смешение рас - это положительное явление или нарушение естественного расового баланса? Правильно другое. Расы должны жить врозь на своих сложившихся территориях, продолжать род среди своих, дружить между собой, но не перемешиваться?/

ГОЛУБЫЕ: *Смешение – естественный процесс, аккумулирующий накопленный физический (генетический) потенциал в последующих поколениях. Жизнь рас порознь была нужна для отработки приспособляемости физических тел к разным условиям климата. Выработка специализации - в цивилизационном смысле: стабилизатор, хранитель и так далее, опирающейся только на расовую принадлежность, постепенно утратит свое значение. Среднестатистический индивидуум стремился, и будет стремиться к универсальности в человеческом плане. В дальнейшем специализация будет обусловлена не только обстоятельствами, но и более грамотным выявлением предрасположенности к тому или иному роду занятий.*

Переход к смешению рас был нами введен для ускоренного варианта объединения человечества в одну цивилизацию с всеобщими интересами.

/Какова вероятность вхождения Украины в НАТО?/

ГОЛУБЫЕ: *30% на данный момент.*

/Если Украина войдет в НАТО, что против её предназначения, то как долго она там продержится?/

ГОЛУБЫЕ: *Интересно, а каково на Ваш взгляд предназначение Украины? Тем не менее, если Украина войдет в НАТО, само НАТО продержится недолго.*

/НАТО это вражеский блок, патронируемой некой ВЦ для захвата и расширения на Земле своих сфер влияния?/

ГОЛУБЫЕ: Как правило, политические блоки не патронируются ВЦ, чаще это происходит с религиозными общинами. Расширение своих сфер влияния ВЦ проводят посредством философских систем вероисповедания и ключевых персон влияния на определенные группы людей. Политика организаций, созданных по принципу НАТО, нестабильна и неперспективна в плане завоевания человеческих умов. Нам кажется, Вы можете это понять.

/Ведь как я понимаю, если народ (государство) идёт против своей Природы, он сталкивается с большими проблемами./

ГОЛУБЫЕ: С большими проблемами сталкиваются люди, идущие против традиционной веры своего народа. Те же проблемы, о которых говорите Вы, не стоит принимать в расчет. Это очень грубое и приблизительное вмешательство (имеется в виду политика). Если говорить о тенденциях, как мы уже ранее сообщали на форуме Зорева, политика объединения жителей Земли в рамках человечества необходима для полноценного развития самой цивилизации. Как будет проходить это объединение – нам без разницы, для нас, главное, чтобы численных потерь поменьше было. НАТО и США не самые худшие для Вас варианты, Вам было бы гораздо «грустнее» жить под патронажем Исламского мира. Касательно Китая, он стоит где-то между этими альтернативами.

/Существуют белые медведи, бурые медведи, гризли, а есть енотомедведи, панды. Принадлежат к классу медвежьих, они живут на своих территориях и не перемешиваются, ведь природа прекрасна разнообразием. Следуя вашей логике, надо взять и перемешать белого, бурого медведя, гризли, панду между собой и получится нью-медведь, который будет одинаков во всех природных ареалах?/

ГОЛУБЫЕ: Не забывайте, что у человека, в отличие от медведя, есть склонность менять/расширять свой ареал обитания, причем не только в естественных нуждах, но и так – из простого любопытства и тяги к переменам. Таких склонностей будет становиться всё больше, поэтому смешение очень естественный процесс, происходящий по очень природным законам. По сравнению с медведями Вы можете существовать в более разнообразных условиях. Вы уж лучше себя не с медведями сравнивайте, а с крысами – там всё идет к унификации: особенностям размера и оттенка шерсти, которые со временем будут сводиться к минимуму. Пример более живой.

/Лично моё наблюдение – эксперимент неудачный. Причины: фактор экономической миграции (рыба ищет где глубже, человек где сытнее); разность уровня развития - в результате низшие, вместо того, чтобы догонять в эволюции высших, цепляются им на шею; принципиальная несовместимость ряда цивилизаций (например, христианская и мусульманская); фактор миллиардов паразитирующих чужаков, которые просто размывают расу подобно раковым клеткам и пр. Может вариант объединения по принципу: «вместе, но в своих квартирах» был бы целесообразней?/

ГОЛУБЫЕ: Мы так не считаем. У Вас уже так не получится. Этот вариант был опробован в начале Вашего развития (четвертая раса), а Вы – пятая. Разделение не соответствовало целям, которые мы через Вас преследуем и Вашему развитию на пользу не пойдет.

Разница в религиях будет постепенно сводиться на нет. Этот процесс Вы уже наблюдаете. Ваши иерархи церквей сели за столы переговоров.

Параллельно («наверху») ведется политика в плане курирующих Сил. Адвокатов объединению людей гораздо больше, нежели прокуроров. Те же аспекты, которые Вы идентифицируете как «раковые клетки» не Ваша, а скорее наша недоработка: как в Ваших мыслях, так и на событийном уровне.

/Украина - составная часть области, которую я условно называю «славянской». У неё одни задачи с Россией. Под областями я подразумеваю следующее. Земля разделена на восемь областей. Северная Америка, латинская Америка, Австралия, Европа, Африка, Северная Евразия (славянская), Южная Евразия, Китай и ЮВА. Каждая область - проекция одной из семи рас (расы в классической системе координат: 3-я - лемурийцы, 4-я атланты и прочее, а не по цвету кожи). А поход Запада на славянские земли я оцениваю, как попытку Европы расширить свои территории за счёт Славянской области. И вот Украина, как кусок славянской области, который Запад, пользуясь слабостью России, захотел себе прибрать//

ГОЛУБЫЕ: *Кто кого «приберет» для нас не является первостепенным аспектом, гораздо Важнее - минимальное количество жертв при достижении целей объединения человечества в ДЕЙСТВИТЕЛЬНО одну цивилизацию.*

Отдельная ячейка в Ноосфере есть у каждого человека. После смерти все там смогут насладиться обособленностью. Если Вам не понятна наша мысль, задавайте дополнительные вопросы. Впрочем, по нашему мнению, мы свою позицию объяснили достаточно ясно.

Вопросы «Kolombo» Голубым

/Есть мнение, что на человечестве паразитирует некая форма жизни, их еще называют летунами, воладорами и т.д. Питаются они энергией - светимостью нашего осознания, через определенные чужеродные устройства, внедренные в энергетическое тело человека, часто искусственно вызывая всплески эмоций, страха, боли и проч./

ГОЛУБЫЕ: *...всплески характеризуются скачками не только в отрицательную, с Вашей точки зрения, сторону (страх, боль...), но и в положительную (любовь, страсть, удовлетворение...), так что однозначно воспринимать эти устройства не совсем корректно.*

/Есть мнение, что это не чистое порабощение, а скорее договор, который когда-то давным-давно с помощью хитрости или еще как был подписан (в Библии об этом говорится как о соблазнении Евы змеем). Со своей стороны летуны наградили нас определенным способом восприятия и мышления, то, что мы сейчас называем левополушарным, рациональным, логическим, позволяющим воспринимать окружающий мир и свои тела как плотные объекты (мифологическое изгнание из рая)/.

ГОЛУБЫЕ: *Интерпретация достаточно вольная, но за модель сойдет.*

/Говорится, что сейчас время договора приходит к концу: летуны улетают, снимаются печати, открываются двери восприятия, что, очевидно, может означать конец света для многих, в том числе для технократической левополушарной цивилизации./

ГОЛУБЫЕ: *Улетать не будут, модифицироваться – да. Процесс не носит стихийный характер, поэтому «конца света» не почувствуете. Технократия будет выведена из прерогатив развития цивилизации постепенно через эволюцию сознания.*

/Можете ли вы подтвердить/опровергнуть/дополнить/уточнить или каким-то иным способом высказаться по вышеизложенному?/

ГОЛУБЫЕ: *В каком месте надо уточнить? Ставьте вопросы – постараемся ответить.*

Вопросы «Mika» Голубым

/Как вы относитесь к информации, изложенной в книгах Карлоса Кастанеды?/

ГОЛУБЫЕ: *Это опыт человека, как и все Вы – очень ленивого, а потому изобретательного, постоянно ищущего внешние стимуляторы для перехода в «измененное» состояние, а также магические «приборы» вместо развития и использования собственных ресурсов. Мы больше приветствуем опыт йоги, хотя и там без атрибутики не обошлось. Постепенно можно и нужно от неё отходить.*

/Знали ли о Вас маги этой линии?/

ГОЛУБЫЕ: *Под видом тумана, застилающего долину, где пасутся розовые слоны с крыльями бабочек 😊. В общем, ответ – скорее не знали, потому как отождествляли с земными существами. Мы стараемся проявляться как можно более ненавязчиво, в то же время стараемся не поддерживать, а иногда даже сдерживать явные проявления магического характера человеком.*

/Как Вас знают иные магические школы?/

ГОЛУБЫЕ: *В ответ на Ваш третий вопрос можем сказать, что другие магические школы знают нас как Силу, не потакающую акселерации в области удивительного. Тем не менее, мы за развитие человека в данной области, однако стараемся провести в наших курируемых организациях мягкий подход. На свой счет можем записать буддистские практики, у-шу и так называемую «магию музыки» в произведениях Китайского и Японского фольклора. Это из самых известных.*

Вопросы «Morond» Голубым

/Куда смотрит Сфинкс и когда нам ждать метеоритной атаки?/

ГОЛУБЫЕ: *Уточните вопрос по Сфинксу. Что касается метеоритных атак, они, как Вы знаете, бывают разные в зависимости от размеров и массы метеорита. Если Вы имеете в виду Армагеддон, то в ближайшие 300 лет на горизонте не должно появиться ничего серьезного. Этот вопрос сродни вопросу «Когда мне кирпич на голову упадет?». Не будете по стройкам шараться, вероятность уменьшите.*

/Куда подевались предыдущие цивилизации, что от них не осталось и следа (хоть что-нибудь на дне океана должно было остаться?)/

ГОЛУБЫЕ: *Когда речь идет об искусственном заселении планеты, вопрос, в принципе, должен стоять не так. Предлагается его заменить на «Куда Вы их дели?». Как уже говорилось ранее, представители предыдущих рас в «анабиозном» состоянии присутствуют в хранилищах в горах Гималаев. Те же остатки их культуры и быта, которые могли испортить картину человеческого эксперимента с 5-й расой, были извлечены из открытого доступа.*

/Предыдущий катаклизм был связан со смещением ледяных шапок (в результате произошел сдвиг земной коры) или же все-таки метеоритная атака была тем самым инструментом, посредством которого началось глобальное преобразование на планете?/

ГОЛУБЫЕ: *В процессе геоконструирования использовались оба метода в разное время и в разных качествах. Тем не менее, подобного рода инструменты не служили способом чистки от предыдущих рас, в первую очередь преобразования были направлены на среду обитания.*

/Меня беспокоит точность моих вычислений. Мне желательно знать, возможно, математическое моделирование будущего или все-таки нам рано об этом думать./

ГОЛУБЫЕ: *Думать не рано. С точностью могут возникнуть проблемы. Высока вероятность отклонений событий от заданной формулы развития, причем начинается данное отклонение примерно с 1957 года по Вашему летоисчислению. Если Вы будете «плясать» от аналогий, то есть вычислять закономерности событий, происходящих в прошлом, применяя «экстраполяцию тренда» на будущие периоды, скорее всего, Вы будете неправы. Такая погрешность связана с неподдающейся анализу системой внедрения технических усовершенствований в Ваше общество, а также с увеличением коэффициента информационного прогресса цивилизации за единицу времени. Грубо говоря, если раньше лампочку изобретали год, на следующий год – пол года, на следующий – четверть года и т.д. Таким образом, чем ближе к будущему, тем меньше времени будет уходить на изобретение лампочки. То же самое можно сказать о нетехническом направлении.*

/Я с нетерпением жду подтверждения или опровержения расчетам, которые приведены в книге "Ритмы истории". Может я в чем-то и не прав, но не во всем же, в конце концов?/

ГОЛУБЫЕ: *Правы в том, что обнаружили закономерность. Не Ваша ошибка, что применять к будущему эту закономерность уже не получится.*

/Каким образом цифра 72 соотносится с принципом сменяемости поколений, от которого зависят повороты в истории человечества? Связано ли это с парой Солнце-Сириус или дело в чем-то ином?/

ГОЛУБЫЕ: Да, связано. В настоящий момент идет внешнее изменение кодов развития планеты и вскоре данное соотношение будет скорректировано/ изменено.

/с потерей какой-либо нации или человека человечество не просто станет беднее - оно потеряет свое будущее./

ГОЛУБЫЕ: В этом аспекте мы бы не были столь категоричными, Атланты тоже были своеобразной нацией, жизнь-то продолжается.

/Моя задача, подготовить человечество к изменениям и трансформациям, которые грядут и которых оно не в силах избежать, чтобы они прошли для него относительно безболезненно. Я желаю добиться того, чтобы уровень знаний в области математического моделирования будущего вырос хоть на чуть-чуть, хоть на самую малость./

ГОЛУБЫЕ: Рекомендация: Для более тесного взаимодействия выходите на осознанный канал, и получайте информацию напрямую. Вскоре Вам потребуются новые вводные данные, применительно к Вашей системе. Инструкции по выходу давать?

/Существует ли такое понятие как срок жизни государства, если да, то каков срок жизни, скажем, России?/

ГОЛУБЫЕ: Вы сами можете ответить на подобный вопрос, тем более что он лежит в рамках «человеческой» логики. Во многом данный аспект зависит от ключевых персон государства – насколько они успешны и целесообразны. Немаловажное значение имеет также курация ключевых персон.

Как Мы уже ранее отвечали на Ваши вопросы по логике и закономерностям в развитии государств – сейчас время сбоя программ и закономерностей, потому что проходит переходный период усовершенствования человеческой программы-няньки – Ноосферы. В режиме тестирования новой версии могут возникать накладки. Через 45-50 лет программа выйдет на стабильную работу.

В данный момент русской государственности ничего значительного не угрожает. В таком виде, то есть в виде странноустройства Вы будете пребывать, по крайней мере, еще лет 10-15. Если кардинального улучшения не произойдет, будем Вас понемногу ограничивать в пространственных ресурсах. В первую очередь за счет Японии и Китая. Гарантию или более точный прогноз не даем, так как не всё на этой планете контролируем.

/Правда ли что вселенная похожа на лист Мёбиуса и что если двигаться вглубь микромира, мы в конечном итоге окажемся в макромире, как писал об этом в своё время академик Марков (М.А.Марков "Микромакросимметричная вселенная")?/.

ГОЛУБЫЕ: Подтверждаем улитку. У Маркова действительно неплохие идеи, но с листом Мебиуса не совсем удачное сравнение.

Рекомендация: По темам, зачисленным в разряд миростроения, лучше организовывать группы по интересам и уже группой (вопросами) пробивать одну и ту же тему, причем на нескольких посредниках для получения наиболее точной информации.

Данную тему неплохо начинать с теории пространств и измерений, затем поэтапно шагать к формам проявления материи в различных модельных измерениях. Опыт был, но до «логического» конца никто его так и не довел. Видимо из-за того, что практические результаты исследований могут проявиться в опытах группы только на 4-5 год проработки теории по данному вопросу. Обычно, к тому времени энтузиазм постепенно угасает.

/Насколько достоверна информация, изложенная в книгах Алисы Бейли, и в частности в её работе "Трактат о космическом огне"? Существует ли в действительности такое лицо как Тибетец?/.

ГОЛУБЫЕ: Достоверности не более и не менее чем в информации, которую Вы можете почерпнуть из материалов сайта, книг Зорева и Сферы Разума.

Теория, достойная Вашего рассмотрения, однако, встраивать эту часть работы (космический огонь) в Ваше мировоззрение мы не советуем, у Вас оно несколько под другое заточено. Алгоритмы и

стиль исследования Вам должны импонировать и, скорее всего, Вы будете использовать в своих дальнейших работах этот подход. Исходя из сказанного, польза для Вас в этой книге есть как кусочек будущей Вашей методологии, стиля, структуры.

Существует ли в действительности такое лицо как Тибетец? Существовало. Сейчас его нет в том виде, в каком он описывается в книге. Впрочем, и мы несколько изменили свою проекцию на сознание людей, с которыми работаем со времен первых контактов.

Вопросы «Wheel'a» Голубым.

/Такое впечатление, что нынешние дети уже от рождения знают какую кнопку компьютера нажимать, причем не для игр, а для настройки/.

ГОЛУБЫЕ: Речь не об этом. Тут все гораздо сложнее. Генетическая матрица человека чрезвычайно громоздка и до ее окончательной расшифровки Вам еще очень далеко. Тем не менее, факт остается фактом, поляризованные структуры ДНК имеют свойство поворачиваться на определенный угол каждые 72 года. Этот угол напрямую связан с парным вращением Солнечной системы и системы Плеяд вокруг центрального Светила. Ось прецессии нацелена на него. Именно в этом заключается воздействие звезд на человека, а не мифическое стремление свести людские типажы к 12-ти знакам Зодиака. Смысл Зодиакального круга гораздо сложнее, нежели об этом думает человек.

Возьмем для примера ромбовидную линзу. Ее основная функция – обработка информации полинуклеотидной матрицы дневного накопления с последующим разрушением материального носителя. При этом с матрицы снимается до 80% информации. Важнейший механизм – считывание и трансформация информации на диске, прослойках и во втором конусе линзы. Однако этим далеко не исчерпываются процессы, протекающие в ней.

Вторая половина ромбовидной линзы делится на три части: верхнюю, среднюю и нижнюю. Морфологическое строение нижнего слоя второго конуса линзы отлично у людей различных рас. Это предполагает усиление и выдачу добавочных энергетических квантов на проходящий информационный поток. У основных трёх рас имеются следующие особенности.

– Негроидная. Выражен акцент в координации движений и энергетических манипуляциях, связанных с отрывом и управлением дубликата оболочки.

– Европеоидная. Выражен акцент гармонии и доминирования кредовости. Нарботанные поколениями генетические программы и реинкарнационные циклы накладывают свой отпечаток даже те моменты, которые могли бы появиться у мулатов. Кредовая позиция максимально лабильна, функция анализа ослаблена.

– Монголоидная. Преобладает способность к анализу явлений с акцентом на ауто-сомию. Эмоциональный фон менее насыщен.

Проходя структуру фокусирующего завихрения, информационный поток, принимая форму спирали, закручивается по часовой стрелке по ходу движения, поступая в нитевидную часть тоннеля. Длина потока соответствует фрагментарному разделу полинуклеотидной матрицы дневного комплекса.

Из окончания второй половины линзы выходят три луча: центральный и два боковых. Центральный луч направляется к биоэкрану. Два боковых, огибая зрительный перекресток, соединяются, оказывая влияние на информацию, идущую через него, «выбивая» наиболее значимую, и играя роль тонкого фильтра. У 15% людей соединение лучей происходит ниже перекрестка. Это обусловлено генетически и вызывает воздействие потоков ромбовидной линзы на гипофиз.

Под действием обеих потоков передняя доля гипофиза продуцирует два близких по действию гормона. Гормоны оказывают влияние на нервные окончания зрительного тракта и сетчатки глаз, направляя их на восприятие в области видимого спектра.

Соединяясь ниже зрительного перекрестка, потоки вызывают синдром гормонального «наслоения». В результате продуцируется «спаренный» гормон, включающий механизмы экстрасенсорного восприятия, что выражается в способности сетчатки глаз воспринимать дополнительный частотный диапазон колебаний, то есть видеть в более широком спектре.

Генетическая обусловленность соединения потоков ниже перекрестка напрямую зависит от угла поворота поляризованных структур ДНК, те же в свою очередь зависят от угла поворота Солнечной системы.

Из вышесказанного следует, что каждые 72 года происходит смена поколений, характеризующаяся увеличением возможностей человека. Естественно, это происходит не для всех: кто-то опережает,

кто-то отстаёт, тем не менее, процесс идёт постоянно. В результате меняется не только общественная структура государств, но и всего человечества в целом, ибо невозможно сопрячь старые общественные отношения с новыми возможностями человека, управлять которым становится все сложнее, отсюда усложнение общественных структур.

Через 2000 лет Система переходит в новый знак Зодиака, к тому моменту меняется структура ДНК, молекулы которой занимают положение не свойственное прежним позициям, открывая перед человечеством массу новых возможностей.

К 80-м годам прошлого столетия процесс поворота завершился у основной массы населения, соответственно начали рождаться дети с новыми возможностями (так называемые дети «индиго»). Вот, что значит угол поворота ДНК.

Вопросы «Biverrage» Голубым

/Почему из нас постоянно выкачивают энергию всеми возможными способами? И это нарастает и нарастает. Приходит идея, но нет энергии на ее реализацию. Я думаю, Вы видите общую картину. Что Вы можете сказать? Как у Вас решаются вопросы распределения энергии?!

ГОЛУБЫЕ: У внеземных и околоземных структур подход к «откачке» энергии весьма разнообразный. Примеры: В религиозных учреждениях происходит перераспределение энергии: у кого излишек она отбирается у кого недостаток - добавляется, при этом свой процент берет храм и курация храма.

Ноосфера контролирует «бесхозных» людей посредством «жизненной Силы» - то даёт ее, то забирает (за счет фондов, накопленных в церквях), осуществляя тем самым функцию управления обществом, однако это не самый используемый рычаг.

Люди друг у друга тоже воруют (заимствуют) или дарят, причём страдают особо мнительные из тех, кто знает о таких понятиях как порча, вампиризм и так далее. Это знание усиливает эффект, когда они не знают, как обороняться или когда знания их про оборону – направленная дезинформация.

Курации и Создатели тоже замешаны в данном процессе, потому что это одна из частей наших исследовательских и иных программ.

Нашей цивилизации энергия человека нужна в случае возникновения каких-либо аномалий у самого человека в дозах, сравнимых с кровью для анализа. В промышленных целях энергию человека Мы не используем.

Действительно, существуют структуры, которые Вас «едят». Логичный вопрос, – до каких пор. Ответ. В индивидуальном случае решается через диагностику причины (Карму), в общем случае – пока Ваша раса не станет полноправной цивилизацией.

Вопросы «Sonar» Голубым

/Принятая Вами классификация не соответствует пониманию форм жизни, форм Разума и абсолютных ценностей для ВСЕХ людей и ВЦ./

ГОЛУБЫЕ: Это не принятая нами классификация – это версия для старта классификации. Рабочий черновик, если хотите. Нашим посредникам необходимо где-то получать отзывы человеческого восприятия этих схем – вот Вы и откликнулись. Если Вам интересна тема, сформулируйте тезисно, что не так – обрисуйте, как бы Вы хотели видеть классификацию.

По поводу Разума скажем следующее. Разум это удачное сочетание информации и энергии, способное развить любую ФЖ. Будете спорить?

/Представьте, что есть такая ВЦ (Сила), которая способна оценить потенциал Вселенной, а также отдельно взятых Вселенных по некоему признаку./

ГОЛУБЫЕ: В Вашем языке пока мало понятийных терминов, чтобы произвести корректную оценку, поэтому Мы пошли «от простого».

/Вы без труда можете представить поле человека в виде светящейся сферы. Степень ее свечения, окрас, интенсивность спектра, спектральная плотность сигнала, воссоздаваемая разумным индивидуумом, не есть отражение его информативной наполненности и интеллекта./

ГОЛУБЫЕ: Пусть будет так, однако нам незачем брать проекцию на человеке – всё про Вас есть в ноосферных ячейках у Ваших ангелов-хранителей. Мы просто пользуемся готовой информацией, «скаченной» с Вас Вашей же «обслуживающей» системой. И всё.

Вы перечислили особенности, на которые способен влиять индивидуум, однако самый замечательный потенциал в человеке – «информативная наполненность и емкость интеллекта» могут и не раскрыться, если он (человек) попадет в неудачную среду или стечение обстоятельств закупорят в нём эти зачатки. Чем, собственно, мы (и не только мы) сейчас (и до настоящего момента) занимаемся, то есть, подготавливаем среду (обстоятельства) и организмы людей к реализации этих самых «емкостей» и «наполненностей».

/Точно также можно оценить всю Вселенную. Что оценивается? Степень разумной зрелости?/

ГОЛУБЫЕ: Очень удачный параметр для оценки.

/Значит, ценность информации определяется ее способностью быть использованной./

ГОЛУБЫЕ: Ну да. Это как деньги, они бывают разные – конвертируемые и не конвертируемые. Так и с информацией – она тем ценнее, чем большее количество ФЖ могут её использовать. Тем не менее, для жителей определенной страны своя валюта тоже необходима, хоть если бы она даже и не представляла ценности для соседей. То есть, для оценки рекомендуется выбирать «точку наблюдения», где Вы находитесь – в какой стране.

/Способность эволюционировать определяется не только «базовыми» энергиями, наполненной информацией или потенциалом. Если речь идет о потенциале, стоит уточнить о каком?/

ГОЛУБЫЕ: Потенциал бывает самостоятельный или навязанный, Вы пока живете в системе навязанного потенциала. Навязанный – не всегда плохо. Вспомните о родителях, заставляющих детей делать не всегда нравящиеся им вещи. В будущем они, как правило, благодарны родителям за их подзатыльники. Чтобы Вас немного успокоить, скажем, что система «навязанного потенциала» существует в 85% случаев во всех Вселенных.

/Это удивительно, что в Вашей системе классификации нет ключевых моментов, относящихся к природе человека, а именно Духовный фактор, способность к творчеству, как заметили Белые (и неспроста, - ТАЛАНТЫ), такой мощный созидающий фактор как ЛЮБОВЬ. И попросту то, что так привлекает внимание всех иных разумных форм жизни в человеке – его эмоциональная природа. Взаимосвязь психики и энергии – вот что привлекает в настоящий момент Силы в изучении природы человека, его способности мыслить, созидать, творить, эволюционировать./

ГОЛУБЫЕ: Ещё раз оговоримся, работа – не закончена, Ваше замечание вполне закономерно.

/Достаточно привести такой пример. Где рождается мысль человека? В ядерной зоне гипоталамуса, лимбической системе (причастной к эмоциям), паутинной структуре мозга (что питает кору больших полушарий), энергетически завязанной на ядерную зону гипоталамуса? И что из этого следует?/

ГОЛУБЫЕ: Нижеследующее вытекает не совсем из Вашего замечания, но пойдём по порядку:

/Недосказанность курирующих Сил относительно проекта «Сфера Разума». Умышленно изъяты целые блоки информации, из имеющейся базы данных./

ГОЛУБЫЕ: Умышленно, согласны. Нам и Вам не нужны скачки или «шоковая терапия» – пусть всё течет органично и плавно, иначе книга породит таких монстров, на которые вряд ли найдутся супергерои.

/Умалчивание Голубыми и Зелеными некоторых моментов общей курации посредников./

ГОЛУБЫЕ: *Уточните моменты, попробуем не умолчать*

/Попытка со стороны Белых внести коррективы в процесс, в этом их поддерживают другие Силы/.

ГОЛУБЫЕ: *Мы приветствуем коррективы, если они уместны. Белые сказали своё слово, но не слишком сильно заинтересовались процессом.*

/Наличие Сил, имеющих собственные интересы в данном процессе, не совсем согласных с политической Голубых и Зеленых/.

ГОЛУБЫЕ: *Так было всегда.*

/Необходимость пересмотра аспектов, касающихся дипломатического статуса посредников/.

ГОЛУБЫЕ: *Статус - штука утрюированная. Дипломатия в Вашем понимании это что? Привилегии? Представительство? Передача полномочий? Уточните аспекты, требующие пересмотра.*

Вопросы «Morond» Темным Силам

Вопрос Страннику (представителю Второго Информационного Кольца). В чем, с Вашей точки зрения, предназначение человечества и какую пользу мы Вам можем принести (короче, если ли хоть что-нибудь такое, в чем мы Вам могли бы быть полезными). Учтывая, естественно, что баланс Сил должен присутствовать везде и всегда.

И еще. В 2001 году рядом с чилблтонской обсерваторией на поле появилось лицо, а под ним круг с двоично-восьмеричной информацией, записанной по методу CD диска. В вольном переводе информация расшифровывается так: "Бойтесь Данайцев, дары приносящих". Через год на том же месте появилось еще одно лицо, а рядом три интересные пиктограммы. Это лицо отличалось от предыдущего конфигурационно (то есть, имеем иной тип лица).

Подвопрос. Кто изображен на первом круге, кто на втором и о каких "Данайцах" идет речь? Почему мы должны бояться их даров и что это за дары такие?

И еще. С помощью какого метода появились на свет божий сии круги?

СТРАННИК: *Проект «человек», что означает «душа вечная», задумывался нами как супероружие с уникальными возможностями. На ранней стадии он должен был развиваться с малым техпрогрессом, а затем и вовсе прекратить технократический путь развития. Главная задача человека - развивать интеллект: чем выше интеллект и накопленный жизненный опыт, тем выше энергетические возможности индивида. Это и есть та «польза», которая не нарушает «баланс».*

Страннику. Спасибо за ответ, но почему Вы не отреагировали на остальные вопросы?

СТРАННИК: *Мы не занимаемся театральными эффектами, но если что-то делаем, это видит половина населения земли, тогда энергозатраты оправданы. Не стоит здесь искать какого-то глубинного смысла? Придет время, все встанет на свои места.*

Вопрос Страннику. Кто такие Беяры? Не являются ли они агрессорами?

СТРАННИК: *В нашем понимании формация Беяр не является агрессором. Ближайшая их база находится в Тихом океане. Внешний вид весьма своеобразен - они большого роста, состоят из органики и энергетики. Обитают в жидкой среде, воспринимаются как большие человекообразные фигуры, состоящие из тумана. Четко просматривается один глаз. Когда выходишь с ними на контакт, создается ощущение, что погружаешься в воду на достаточно большую глубину.*

К ВОПРОСУ О ПРОИСХОЖДЕНИИ ЧЕЛОВЕКА

ВОПРОС: Расскажите подробно историю Земли и человечества? Как шло развитие человека до выхода его из океана? Как менялся его облик в результате эволюции, почему перевели Землю в другой район Вселенной? Вы можете нам об этом рассказать?

ЗЕЛЕННЫЕ: *В принципе мы можем ответить на Ваш вопрос. Чтобы люди не уничтожали друг друга, и чтобы планете не грозила гибель и полное разрушение озонового слоя, который её окружал, мы вынуждены были перевести Землю в более благоприятную систему - Солнечную. С самого начала развития человека мы управляли процессом. Дело затруднялось тем, что озоновый слой Земли не был полностью сформирован. Человек развивался в водной среде. Это была даже не вода, а своеобразная перекись. Химическая формула её людям не известна. Перекись была не очень благоприятна для развития человека.*

Вначале развились отдельные клетки, ничем не напоминавшие известное ныне строение клеток. Они были очень простыми. Питались в основном, присутствовавшим в перекиси водородом. Ее строение схоже с известной ныне перекисью H_2O_2 . Потом, при соответствующих благоприятных условиях, произошли электрические разряды, как бы своеобразный электролиз..., в результате образовалась суша, затем появились водные пространства. Постепенно клетки трансформировались, сбиваясь в своеобразные колонии, состоящие из простейших организмов.

Соединяясь друг с другом, они образовали существо, отчасти похожее на зародыши человека. Потом произошел выход... благоприятные климатические условия... более насыщенный кислородом воздух на определенных участках в атмосферных слоях. Кстати, насчет атмосферы, в то время она распределялась неравномерно. В воздушных слоях существовали впадины, время от времени наполнявшиеся озоновой смесью. В других слоях было больше водорода и иных компонентов.

Попадая в слой озона, зародыши начинали бурно развиваться. Все свершилась буквально за несколько тысячелетий, в течение которых человек принял первозданные формы. Затем произошел эволюционный скачок, и он начал развиваться самостоятельно. Достигнув высшего уровня развития, человек погиб. Мы Вам уже говорили почему.

В дальнейшем жизнь развивалась вновь, но уже в более благоприятных условиях. Мы постоянно вмешивались в процесс, поэтому человек в какой-то степени зависит от нас, но мы не на всем пути могли проследить его развитие, мы ведь тоже повышали свою мощь и энергию, развиваясь как цивилизация. Отдельные моменты мы пропустили и сейчас пытаемся наверстать упущенное, например, нас очень интересует плоть человека, поскольку именно этот момент мы и упустили.

По ходу дела возник вопрос изучения половых органов, тесно связанных с оболочкой и очень сильно влияющих на неё. Половая система является решающей в этом вопросе. Вы знаете, что полевой оболочкой человек управлять не может. Он ее, конечно же, использует, но не в полной мере. В дальнейшем он попытается с ней разобраться, но сделать это ему будет очень трудно. Мы Вам говорили, что оболочка человека нас сильно интересует, если он научится ей правильно пользоваться, то будет перемещаться со скоростями во много раз большими наших, однако этот вопрос чрезвычайно сложен.

ВОПРОС: Вы нам про эволюцию так и не рассказали. Она отлична от дарвинской? В чем Дарвин ошибался? В чем принципиальные различия?

ЗЕЛЕННЫЕ: *Изменения, которые он определил, верны и относятся к любому живому существу, но не к человеку - на него эволюционный процесс не распространяется. Можно применить его отдельные элементы, но в целом для него он неприемлем.*

ВОПРОС: Почему Вы скрываете от нас информацию о том, кто создал человека?

ЗЕЛЕННЫЕ: *После того, как произошло крушение цивилизации, а затем последовал взрыв на Земле..., в общем, мы следили за развитием человека, помогая в его воссоздании, так что отчасти он является нашим детищем. В настоящий момент человек развивается довольно бурно и нам интересно следить за ним, но мы упустили самый важный момент в его развитии, нам очень трудно наверстать упущенное. Вероятней всего, люди сумеют разобраться в оболочке (её возможностях и строении) быстрее нас.*

ВОПРОС: И, тем не менее, давайте все-таки вернемся к вопросу о происхождении человека.

ЗЕЛЕННЫЕ: 2,8 миллиардов лет назад возникли предпосылки для формирования ядра планеты. Его активность позволяла поддерживать температуру на поверхности в диапазоне 200 градусов Цельсия, что явилось стимулом для создания верхней коры и глубинных слоев, затем начала формироваться атмосфера. На протяжении двух миллиардов лет процесс принимал разнообразный характер, имеется в виду формирование планетарной газовой оболочки, после чего началось зарождение и развитие микробов. Растительный слой формировался в течение последующих 500 миллионов лет, что явилось базисным условием для формирования первой расы.

ВОПРОС: К двум с половиной прибавляем пятьсот, так?

ЗЕЛЕННЫЕ: Не к 2,5, а к 1,8 миллиарда. Первая раса просуществовала 8 миллионов лет. О соотношении суша-море мы Вам уже говорили. Уровень наклона оси был тогда порядка 25-ти градусов. Состав воздуха: озон – 3%, азот – 80%, кислород – 9%, остальное всяко разное.

ВОПРОС: Путь развития.

ЗЕЛЕННЫЕ: Мы считаем, что у Посредника не хватает словарного запаса, чтобы обрисовать ситуацию полностью. Голубые говорили, что в апогее своего развития они приблизились к строю, напоминающему феодальный, - это не совсем так. У них были всевозможные вариации в разные стороны. Они, конечно же, не были похожи на собирателей корней Африки, тем не менее, ушли от них недалеко.

Со временем у них возникла проблема передачи информации следующим поколениям, однако их словарный запас был не слишком велик. Разумеется, они пытались передать знания от индивидуума к другому, но у них существовала масса наречий на ограниченной территории. Да и вообще, можно ли это назвать языком? Конечно, они общались между собой, но непонимание преобладало. Ко всему прочему они плохо воспринимали абстрактные понятия и то, что надо было вообразить или сообщить друг другу не в конкретной форме.

Открытия, которые они совершали, не доставляли им особого удовольствия. Инерция и равнодушие были их основным свойством. Металл они, конечно же, плавил, но в ограниченных количествах. Военно-технические устройства, разработанные ими, приблизились по своим свойствам к Древнеримским катапультам.

Средство, от которого они погибли, напоминало минеральное вещество, чем-то похожее на напалм. В его состав входили добавки, подобные битумным, которые, при смешивании с растительными остатками, воспламенялось, это было похоже на фосфор. Им заполнялись ёмкости, выдолбленные из дерева. Ёмкости использовались при катапультировании.

Ритм жизни был ниже человеческого. Скорость передвижения, примерно 1 км в час. Жили они долго, порядка двухсот лет. Любые изменения в общественном устройстве или в плане интеллектуального развития воспринимались ими равнодушно. В принципе, в этом были свои плюсы, в том плане, что агрессивность данных существ была минимальной.

Вторжение из Космоса, с целью стимуляции вышеуказанных особей, выразилось в том, что общество разделилось на своеобразные касты. Мы пытались создать что-то новое, но нам это не удалось. Это был первый полигон, на котором столкнулись интересы двух космических Содружеств, что вывело из равновесия имеющуюся социальную систему. Демарши вверх общество в состояние войны, затем началась эпидемия. Это был подобный чуме вирус, по крайней мере, его вызвал схожий микроорганизм.

Существовавший в то время вид человеческой популяции был принесен нами из Вашей же Галактики. Расселялся он общностями с экспозицией в 5 тысяч лет. В принципе, те, кто стояли по времени ближе, прогрессировали быстрее, поскольку мы занимались им вплотную. Адаптировались к окружающей среде они гораздо лучше, но развиться до состояния первой волны так и не успели. Мы хотим сказать, что мотивацией прогрессирования любой расы являются внешние климатические условия местности.

Мы пытались стимулировать развитие их общества, но они так и остались на уровне полуобезьян. Хотя, в принципе, их никто и не подталкивал слишком рьяно.

Последующая консервация длилась 80-т миллионов лет. Этот срок был использован нами, как... мы хотим сказать, что период консервации между первой и второй, а затем второй и третьей расами мы использовали в качестве нефтеобразующей фазы. Дело в том, что нефть является огромным кладбищем

крупных животных типа динозавров, которые..., в общем, мы использовали промежуток времени в 80 миллионов лет именно для этой цели. К моменту появления 2-й расы земная ось уменьшила наклон до 23-х градусов.

Нефтяные залежи росли, одновременно накапливалась растительная масса, способствовавшая образованию лептоорганики, являющейся составляющей нефтепродуктов - их залежей. Опять же, она нужна в качестве корма для крупных животных. Мы считаем, что параксизмом являются остатки кремнистых соединений в сочетании с органикой, образованной под давлением. Таким вот образом. Дальше. Мы...

ВОПРОС: Расскажите про однополое развитие.

ЗЕЛЕНЫЕ: Организм одной из преобладавших в то время рас индивидуумов имел в себе зародышевые клетки другого клеточного организма. Данное образование находилось на уровне крестцового узла..., в общем, мы хотим охарактеризовать состояние четырех рас, проживавших на земле до данного момента.

Следующая раса просуществовала 11 миллионов лет, появившись спустя 300 миллионов лет после первой. Это были индивидуумы, созданные с помощью генной инженерии (все, кроме голубых и черных). Мы хотим сказать, что голубые и черные были доставлены нами на землю с других планет Вашей Галактики. Голубые содержали достаточное количество генотипов 1-й расы, зеленые же отличались от остальных тем, что в 2-3 см от поверхности кожи происходил процесс фотосинтеза.

Спустя 200 миллионов лет возникла 3-я раса. Океаны тогда были менее глубокими, что позволяло морской фауне плодиться в огромных количествах. Раса просуществовала около 20 миллионов лет. Мы попытались учесть максимум ошибок в реализации прошлых рас, создав оптимальные условия для развития людей.

Умственными способностями они мало отличались от Вас. В общем, если 4-я раса была лучше и чище современных людей, 3-я в большей степени походила на Вас. Они прошли не все стадии развития, например, у них не было рабовладельческого и феодального строев. Их строй напоминал..., не то, чтобы они вылезли из пещер, в общем, они не были дикарями или полуобезьянами - они появились с достаточным багажом научно-технических знаний, что позволяло им безоблачно существовать.

Животный мир в то время был не столь разнообразен, как сейчас, тем не менее, существовали виды, напоминавшие чем-то Ваших коров. Короче говоря, достаток белка (сухопутного и морского) у них был в большом объеме. Такого количества гадов в лесах, которое есть у Вас, у них, конечно же, не было, потому что им создали наилучшие условия жизни, можно даже сказать, тепличные, что способствовало быстрому развитию искусств, ремесел и письменности.

На первых порах нам пришлось искусственно стимулировать развитие их энергетических субстанций, так как изначально они ими не обладали. У них не было биоэкранов, лишь слабая энергетическая оболочка, тем не менее, она сохраняла память веков.

Кстати, эти люди были приличными атеистами. Не то, чтобы они напрочь отвергали религию, просто у них было притуплен инстинкт самосохранения. Как правило, они объясняли явления, происходящие на земле, не влиянием Бога или дядями из Космоса, они выработали своеобразную формулу, звучащую примерно так: «Этого мы пока не знаем, но, возможно, скоро объясним».

Наука у них была развита не так сильно как у Вас, но на мир они смотрели с гораздо большим оптимизмом. Их философия отдаленно напоминала буддизм, поэтому расставаться с жизнью им было несложно. Жили они в среднем порядка 50-70 лет (древовидные жили около 120 лет, это в начале, в конце 40-50 лет, живородящие 2-й расы жили дольше, примерно 100 лет).

Если сравнивать по текущему моменту, представители 3-й расы достигли большего могущества, нежели Вы, но выйти в Космос им так и не удалось, поскольку мы поставили соответствующие блоки. Что же касается ядерного оружия, у них его не было лишь потому, что мы не передали им нужную технологию.

Как такового государства у них не было. Состав их семей больше напоминал полигамный, нежели моногамный, что не вызывало у них, однако, тревог и напряжения. Их женщины чувствовали себя намного свободней по сравнению с Вашими.

У них быстро развились искусства, примерно те же виды, что и у Вас, но у них были такие экзотические вещи, как музыка движений. Их основным, можно сказать международным языком был санскрит.

Материки в ту пору были расположены достаточно близко друг к другу (расстояние между ними не превышало расстояния Беренгова пролива). Они очень долго существовали в виде своеобразной монархии, тем не менее, у них было что-то наподобие парламента. Мы хотим сказать, что это был золотой век цивилизации.

Как и Вы, они стремились в Космос. Они не обладали ядерным оружием, но у них были энергетические установки очень большой мощности, работавшие, в основном, на солнечной энергии.

Нефти было мало, но использовали они её именно так, как и нужно её использовать, то есть пускали на синтез и производство полимеров.

По земле они передвигались за счет аккумулирующих солнечную энергию устройств и за счет распределенной сети автозаправочных станций. Это касалось не только стационарных аккумуляторов, мобильные источники энергии располагались также на борту их летательных аппаратов. Кстати, подобные источники могли существовать миллиарды лет.

В принципе, существовали объективные причины, которые могли их привести к открытию термоядерного синтеза, но не привели, поскольку у них имелось определенное рода табу на использование радиоактивных элементов. Они считали, что развитие военной области и наращивание вооружения не их стезя, и что в них нет особой необходимости. Любые проблемы у них решались мирным путем.

С другой стороны, залежи радиоактивных элементов, имевшиеся тогда на планете в достаточных количествах, располагались от их технологических центров слишком далеко. Когда же они их, наконец, нашли, у них уже был строй не слишком цивилизованный, напоминающий Ваш 19-й век. Эти залежи находились в местах курортных зон, где собиралась элита расы. Строительство там велось очень качественно и хорошо, но не смотря на это, верхушка собралась там однажды и погибла. Это было стихийное бедствие огромного масштаба, в результате они недосчитались 50-ти тысяч человек. Это потрясло расу на многие и многие поколения.

Два фактора сыграли отрицательную роль в существовании расы. Во-первых, их арсенальные структуры были настолько перегружены запретными блоками, которые мы поставили, что объемы информации, усваиваемые ими, стирали сами себя. Во-вторых, они так изоцирялись в процессе накачки мозгов информацией, что довели себя до полного вырождения, поскольку их больше интересовал процесс получения информации, а не процесс воспроизводства себе подобных.

В нижеприведенном отрывке из диалога речь идет о создании однополюх существ первой расы, территориально дислоцировавшихся на едином материке. Первая раса отстоит от нашей на 1,2 млрд. лет. Затем осуществился переход ко второй расе.

ГОЛУБЫЕ: *Общество, господствовавшее в то время, сравнительно тяжело охарактеризовать одним словом. Существовали очаги первобытнообщинного строя, напоминавшие небольшие города, как правило, одноэтажные. Земледелие, культура и ремесла развивались очень медленно и вяло. Темп жизни был не сравним с Вашим. По существующим меркам, жизнь расы протекала как в замедленной съемке. На материке находились два царства или герцогства.*

Постепенно произошло накопление оружия типа напалма, которое у них называлось вассатом. Его зажигательная способность была огромной.

Спустя некоторое время на планете разразилась война, приведшая к тому, что два царства или герцогства не столько перебили друг друга, сколько способствовали возникновению голода. Правда, остались нетронутыми некоторые земли, но они были плохо приспособлены для земледелия. Четыре пятых населения планеты погибло, оставшаяся же часть постепенно деградировала на обломках бывлых государств, пытаясь то там, то здесь создавать что-то наподобие верховной власти.

После войны образовались разрозненные очаги жизни. Затем началось интенсивное развитие микроорганизмов, которые после смерти человека..., короче, возникла банальная инфекция. К примеру, если перегрузить организм нормальной флорой, тут же возникают очаги инфекции в разлагающихся трупах, в особенности, если они не захоронены в землю.

Потихоньку инфекция расползлась по материк. Естественно, это произошло не в течение одного поколения, поскольку вирусные микроорганизмы не находили в природе питательной среды.

Под действием инфекции раса перестала размножаться и вымерла. Животных было несколько видов, но все они были одомашнены, а потому тоже вымерли.

ВОПРОС: А Ноосфера и реинкарнация у них были?

ГОЛУБЫЕ: *Они наработали собственный информационный банк, но, к сожалению, хоть он у них и был, реинкарнации, в том плане, как это существует сейчас, у них не было, поскольку однополость хоть и предполагает передачу информации, у них она была практически ничтожной.*

ВОПРОС: После того как раса вымерла, каковы были Ваши действия? В чем они заключались?

ГОЛУБЫЕ: *Мы законсервировали планету на десятки миллионов лет. Начались геологические метаморфозы, имеется в виду смена материков и все такое прочее. Попутно происходили процессы поднятия и затопления суши. Процесс нового заселения стимулировался из Космоса: манипуляции с планетой, прогонка через атмосферу метеоритов и так далее.*

Было решено заняться формированием фауны и флоры океана, чтобы хоть как-то скомпенсировать потери. Мы создали автономные очаги жизни и культуры, направив их на ускоренное индивидуальное развитие. В результате появилось семь достаточно крупных континентов, наподобие Австралии, разбросанных по всему океану. Мы хотим сказать, что Земля, в тот момент, не только поворачивалась вокруг своей оси, но и сама ось вращалась быстрее. К тому же она двигалась своеобразной восьмеркой.

В течение двухсот лет происходило маятникообразное качание (прецессирование) оси, что способствовало лучшему прогреву поверхности планеты. В состав атмосферы было внесено большое количество инертных газов и кислорода по сравнению с первой и третьей расами (в первой и третьей расах кислорода было мало, во второй и четвертой много).

ВОПРОС: Вы создали вторую расу на базе обезьян?

ГОЛУБЫЕ: *Нет. Вторая раса была создана..., короче, мы пытались добавить активности к исследовательской способности расы, увеличив количество флоры и фауны, чтобы разнообразить их мир. Хищные животные практически отсутствовали. Динозавров тоже не было.*

ВОПРОС: То есть, Вы обновили генофонд, используя генную инженерию?

ГОЛУБЫЕ: *Можно сказать и так. Банк генов был рассеян нами как семена. Представители новой расы обладали большей мускульной силой, нежели Вы. Это были люди среднего роста, примерно 180 см. Развивались они на протяжении 1,5 миллионов лет.*

ВОПРОС: А цвет кожи?

ГОЛУБЫЕ: *Мы пробовали их сделать пяти цветов. Экспериментируя, мы пытались создать расу наподобие хлорофильных на начальной стадии развития. Это была гибридная раса растений-животных. У них были клетки (2-3 см от поверхности тела), позволявшие вести образование сложных органических веществ на свету. Рождались они от деревьев-маток. Всего на материке росло 12-15 деревьев. Вызревая на нем как личинки-куколки, они затем выходили как люди. Эти особи стремились к большему слиянию с природой. Понятно почему.*

ВОПРОС: А остальные четыре тоже вызревали на деревьях?

ГОЛУБЫЕ: *Нет. Остальные двинулись вперед. Черные размножались так же, как и первая раса, то есть были однополыми, а на голубых, желтых и белых опробовались методы двуполого развития.*

ВОПРОС: Они были живородящие?

ГОЛУБЫЕ: *Живородящие. В принципе, метод задумывался нами не как масштабный эксперимент, однако если бы мы нашли точки соприкосновения между собой, культуры продолжили бы развиваться сначала отдельно, затем параллельно...*

ВОПРОС: Кто из них выжил, а кто погиб?

ГОЛУБЫЕ: *Погибли все. В основном они коротали время, воюя друг с другом. Нами производилась политика сдерживания. Они дошли до уровня развития примерно 20-го века, опередив Вас в вопросах те-*

лепации и передачи мысли на расстоянии. Особенно это было развито у древовидных, то есть зеленоватых. Понятно, что они могли действовать только таким образом, развиваться в сторону агрессивных действий они не могли.

Существовали не то чтобы блоки, а определенные этические понятия, в основном у зеленых. Будучи достаточно гуманными, они не позволяли уничтожать друг друга, потому что у них было одно дерево. По сути, они все были родственниками.

Ядерного оружия они не знали, но в остальных вооружениях Вас обошли. Например, у них были такие виды вооружений, как: сильнейшие взрывчатые вещества, избирательное бактериологическое оружие, летательные аппараты и так далее, и тому подобное.

Через какое-то время у живородящих встал вопрос перенаселения. Началась экспансия на смежные континенты.

ВОПРОС: А культура у них была?

ГОЛУБЫЕ: Культура у них была весьма высокоразвитой. Например, изобразительное искусство. Во-вторых, они знали о голографии. В световых областях они тоже шагнули далеко вперед. У них было даже что-то наподобие лазерного оружия.

ВОПРОС: А голубые как развивались?

ГОЛУБЫЕ: Голубые и черные успеха в развитии не имели.

ВОПРОС: У кого агрессии было больше?

ГОЛУБЫЕ: У белых и желтых. Они пережили несколько периодов гармоничного и агрессивного развития по отношению к своим братьям. В одно время возникла достаточно напряженная ситуация, затем сработал принцип разумности.

ВОПРОС: До того как начались крупномасштабные военные действия кто-нибудь погиб?

ГОЛУБЫЕ: Нет. В Америке ведь тоже не все аборигены при завоеваниях погибли. Примерно так же относились к голубым и черным. Не то чтобы они были ущербны, просто не нашли в себе силы для дальнейшего развития. У них не было возможности автономно развиваться. В этом смысле больше всего повезло зеленым. Они располагались достаточно далеко от остальных континентов, поэтому к ним некоторое время никто не совался. В принципе, на них тоже делались набеги, но эпизодические, поэтому их древовидная структура успела развиться от 12 до 15 особей. Кстати, интересный вид был у таких деревьев. Это были большие и мощные образования, не столбы, конечно, и не то чтобы высокие, но обширные, площадью, примерно, с гектар, своеобразный инкубатор по производству людей.

ВОПРОС: Существовало ли у них такое чувство как любовь?

ГОЛУБЫЕ: Ну..., такого романтизма, как у Вас, у них, конечно, не существовало, это нельзя назвать любовью в чистом виде, хотя, в общем, было достаточно много эмоций и сантиментов. Кстати, они были намного инфантильней и эмоциональней, нежели Вы. Мы пытались отработать у них зачатки энергетических факторов (нечто похожее на полевую оболочку), но у нас ничего не получилось.

ВОПРОС: Скажите, они что же сами себя войной уничтожили?

ГОЛУБЫЕ: Виной всему явился микроорганизм, мутировавший на протяжении нескольких тысячелетий, именно он довел их до полной разрухи.

Да, они воевали, скорее не воевали, а создали некий мобильный колпак, не то, чтобы силовое поле, а как бы своеобразный отбойник. Они пытались самолетами поставить антисептический заслон, но у них ничего не получилось. Своими неразумными действиями они образовали 15 очагов заражения, в результате микроорганизм поразил фрагменты деревьев, вследствие чего несколько поколений было мертворожденными. Со временем он распространился по всему континенту, причем не по воздуху, его завезли моряки, после чего он начал заражать всех подряд.

ВОПРОС: И что, они не смогли его удержать или побороть?

ГОЛУБЫЕ: *Не смогли.*

ВОПРОС: Хорошо, вымерли все. А почему Космос не вмешался, чтобы спасти положение? Вы что просто наблюдали?

ГОЛУБЫЕ: *Не совсем так. Большие (в смысле Деревья) были предупреждены Космосом по поводу освобождения пространства. Один континент в резерве у нас имелся (он готовился для колонизации), но цели зеленоватых были настолько чудовищными..., в общем, они все-таки решили утюжить его самолетами. Там жили кое-какие расы, правда, не достаточно прогрессивные..., по большому счету они не имели права на жизнь. Это была не просто война, когда два государства что-то делят между собой, это была совершенно бесперспективная зародышевая цивилизация. Они не могли существовать совместно. Грубо говоря, зеленые их попросту уничтожили.*

ВОПРОС: А если бы они войну провели, и был бы этот вирус, они смогли бы выжить?

ГОЛУБЫЕ: *Нет. Они в то время боролись с вирусом.*

ВОПРОС: А Космос?

ГОЛУБЫЕ: *Космос не вмешивался.*

ВОПРОС: Хорошо, а после борьбы с вирусом они бы выжили?

ГОЛУБЫЕ: *Скорее всего, нет. Мутации появились, они были огромны, а вакцины у них не было.*

ЧАСТЬ III

ДИАЛОГ С ЗЕЛЕНЫМИ

Вопросы посетителей «Сферы Разума» адресованные Силам, курирующим сайт.

Сергей: В чём смысл существования человека и человечества?

ЗЕЛЕННЫЕ: *Человек это особь, которая обязана приспособиться к специфическим условиям проживания на земле - раз, наработать определенные качества Души, необходимые для пребывания в Ноосфере - два. Что касается человечества, оно обязано наработать опыт, знание и умение для дальнейшего своего существования вне Земли и, возможно, порождения нового Разума.*

Земляне сейчас находятся на уровне учеников. Высшая стадия наступит, когда человечество как цивилизация научится генерировать определенные субстанции для рождения новых цивилизаций и новых рас, то есть, по сути, порождать нечто отличное от себя, что сейчас делают Силы Дальнего Космоса, экспериментируя с цивилизациями и расами на Земле.

Денис: Значит, определённой цели создания человечества не было, просто создавалась новая форма жизни и все?

ЗЕЛЕННЫЕ: *Всё, что создаётся внеземными цивилизациями, имеет цель, цель эта - развитие.*

Сергей: Работы, которые ведёт Александр, сильно отличаются по уровню информации от Крайона и ему подобных. Для чего создан проект Сфера Разума, и какую цель преследуете лично Вы?

ЗЕЛЕННЫЕ: *Наша цель - общение с людьми, передача им информации и ответы на вопросы, которые их интересуют. В первую очередь это вопросы развития человечества. Долю, которую мы можем внести в общий информационный поток, мы привносим. Как и у Крайона у Сферы Разума существуют космические кураторы. То, что проекты отличаются, зависит от курации Сил Дальнего Космоса. Каждая из них преследует определенную цель, цель эта - вовлечь человечество в собственный проект развития в том или ином направлении. Мы представляем себя на сайте Сфера Разума и работаем с Александром уже много лет. Результат нашей совместной деятельности отражен в книге Сфера Разума, и проявлен в практических работах. В целом информацию, необходимую людям, мы предоставляем в объёме, какой считаем нужным.*

Сергей: Говорят, что существует мировое теневое правительство. Какова его цель, кто в него входит, и поддерживает ли оно связь с Вами или другими внеземными цивилизациями?

ЗЕЛЕННЫЕ: *Начнём с конца вопроса. С нами оно связь не поддерживает – это, во-первых. Если же говорить о том, существует оно или нет, с нашей точки зрения, существует. Происходящее на Земле обязательным образом должно контролироваться как со стороны людей (в целях отслеживания направлений развития цивилизации), так и со стороны Космоса (в целях курации и шефства). Мы считаем, что пятьдесят процентов людей входящих в теневое правительство обладают государственной властью, оставшиеся пятьдесят процентов имеют связь с Силами, в той или иной мере являясь экстрасенсами.*

Сознание: Что такое Вознесение?

ЗЕЛЕННЫЕ: *Когда уровень наработок Души позволяет ей, не имея привязки к телу, выполнять собственную задачу, происходит Вознесение. Если после нескольких прожитых жизней Душа приобретет опыт, который можно распространить на большее расстояние, ее не заключают в тело, а дают возможность осуществлять предназначение без него. Душа проходит так называемое Вознесение, его еще называют Крещением или Посвящением, и существует без тела. Затем она возвращается, чтобы снова работать на Земле. На тех, кому предназначен данный опыт, нисходит Знамение, в них просыпаются экстрасенсорные способности или они начинают создавать что-то новое, не имеющее аналогов на Земле. По сути, Вознесение это акт возвышения Души осуществление наработанного опыта и перенесение его на широкие круги людей и их сознание.*

Сознание: Любая ли Душа бессмертна?

ЗЕЛЕННЫЕ: То, что Душа бессмертна – это факт, но ее отдельные составляющие можно убирать и дополнять. Душа многослойна и многогранна. Постоянно меняясь, она живет вечно.

Сознание: Что Вы думаете о людях планеты, и как к ним относитесь?

ЗЕЛЕННЫЕ: Судить обо всех нам очень сложно. Мы работаем с ограниченной частью людей, несущей определенный опыт человечеству, позволяющий другим проявлять новые качества. Те, с кем мы работаем и кому пытаемся передать информацию, лабильные и подвижные существа, способные накапливать информацию в достаточной мере. Они могут реализовать новый опыт в течение всего одной жизни. Для нас очень важно, чтобы индивидуумы проходили множество ступеней и этапов развития в течение одной жизни, в результате они станут совершать действия, позволяющие им превзойти опыт, с которым они пришли. С нашей точки зрения, человечество хороший полигон для развития и реализации себя.

Сознание: Какие изменения произойдут на физическом плане Земли при прохождении «звездных врат» в 2011 году?

ЗЕЛЁНЫЕ: Возможно смещение полюсов и континентов, что повлечет за собой 30-ти процентную потерю человечества и 50-ти процентную потерю животного и растительного миров, поскольку те и другие приспособлены к определенной среде обитания. Это даст возможность с гораздо большей скоростью воспроизводить особи, которые в дальнейшем будут развиваться иначе, то есть, по сути, это не только порождение новых людей, но и изменение среды, которая их станет окружать. В общем, вместо глобальной катастрофы, которая может привести к полному уничтожению Земли, произойдет то, о чем мы сказали выше. Вероятность того, что это случится в 2011 году, равна 25 %. Такой вариант нами рассматривается, однако до конца не решено и не определено в каком виде это будет происходить, если понадобится, мы проинформируем Вас о том, что в действительности произойдет...

Денис: Как повлияют изменения на континенты, какие появятся, а какие будут погружены под воду?

ЗЕЛЁНЫЕ: Предполагается появление одного полуострова и одного полного континента, после чего появится возможность развития определенных видов растительного и животного миров и приспособление людей к новым формам жизни. Полное уничтожение не планируется. По сути, будет лишь уменьшено процентное соотношение суши и воды.

Мастеррома: Хотелось бы спросить, что будет с Душами?

ЗЕЛЁНЫЕ: Будет создана специальная сфера, в которой эти души пройдут этап переобучения. При прохождении фильтров у них останутся лишь те наработки и тот опыт, которые им будут необходимы для дальнейшего существования на новом уровне. Часть их, поскольку планируется создание банка новых душ, пойдет на то, о чем мы говорили выше, то есть возможное в перспективе объединение и создание новой Особи.

Мастеррома: Их сознание останется на прежнем уровне или оно изменится?

ЗЕЛЁНЫЕ: Со временем их сознание повысится, поскольку это развитие, возможности также будут выше, пока же оно останется таким, каким человек себя ощущает.

Мастеррома: Я говорю не про развитие, а про ощущение собственного Я.

ЗЕЛЁНЫЕ: Сознание сохранится в любом случае. Могут быть некоторые изменения, но, в целом, оно останется таким, каково оно есть в текущий момент.

Мастеррома: Некоторые эзотерики утверждают, что человечество было создано, чтобы добывать для Создателей «Хмель», я имею в виду энергию любви или некий наркотик для высших Сил, каким для нас является морфий. Пляядянцы утверждают, что мы созданы, чтобы быть ключом к библиотеке Земли. Это говорит о некоей выгоде создания людей для высшего Разума. Другие утверждают, что мы созданы как саморазвивающийся Дух, наделенный материей, контролируемый высшими Силами с целью развития Вселенной, созидания, дружбы, любви, а также для прекращения распрей и войн.

ЗЕЛЁНЫЕ: *Мы придерживаемся третьей точки зрения, однако не отрицаем, что для некоторых Сил Земля, говоря Вашим языком, является энергетической кормушкой. Их строение таково, что для них необходима подпитка энергией людей. Существуют разные градации, допустим, энергия любви, трансформируясь в пространстве, создает определенную связь между планетами и цивилизациями, и наоборот, энергия разрушения подпитывает Силы, которые мы называем Деструктивными. Для существования последних необходима энергия разрушения. Тем не менее, мы придерживаемся третьей точки зрения, которая Вами озвучена, что человечество предназначено для развития и поднятия (связь прерывается, Зеленые приходят с новой информацией)*

...с другой стороны, если рассматривать все точки зрения, которые Вы озвучили, они имеют место быть, поскольку любая вещь Вами людьми может использоваться многофункционально. Это невозможно отрицать. Человек настолько изобретателен в своем творчестве, что может любой предмет употребить в разных вариантах и для разного функционирования. Точно также обстоят дела с планетой Земля. Изначально человечество создавалась как Ваша третья версия, затем возникли варианты развития иных форм разума, которым стали нужны: подпитка энергией, достижение эйфории и так далее.

Мастеррома: Насколько это опасно для людей?

ЗЕЛЁНЫЕ: *Люди опасней для себя, нежели Космос для людей. В общем, степень опасности не больше, чем степень опасности человека по отношению к другому человеку.*

Мастеррома: За исключением того, что души остаются целыми?

ЗЕЛЁНЫЕ: *Вред для душ минимальный.*

Мастеррома: По нашим данным существует прогрессивно развивающийся Разум, опережающий нас в развитии. Его энергетическая оболочка размером с футбольный мяч. Визуально он выглядит как структура желтовато-серого цвета. Еще он имеет повышенную скорость передвижения и мгновенность мышления. Хотелось бы услышать Ваш комментарий. Какие цели у этого Разума и кто они такие?

ЗЕЛЁНЫЕ: *Это продукт создания одной из космических цивилизаций. Даже не одной, а сразу двух: конструктивной и деструктивной. Цель - соединить имеющиеся способы развития для внушения человеку мысли о существовании новых форм жизни и перестройки его мышления. По сути это попытка воздействовать на человека в духовно-энергетическом ключе. С нашей точки зрения, вышеобозначенный Разум не оправдал своего назначения и цели, ради которой создавался, так как он действует разрушающе на сознание человека.*

Люди, самостоятельно связывающиеся с ним или те, на которых он выходит сам, страдают нарушением психики и раздвоением личности. Его конечная цель, как Вы выражаетесь, иметь человечество у себя на посылках. По сути, основная задача этого Разума прибрать к рукам большую часть человечества. Мы уже говорили, что любая космическая цивилизация имеет своих людей и свою сферу влияния, которую она курирует. У данной структуры людей и сфер влияния недостаточно, поэтому она захватывает всех подряд. С ее точки зрения это и есть развитие. А вот как оно влияет на человечество, мы давать информацию не станем. Это будет видно по прошествии продолжительного времени, - чем она является на самом деле, тем более что данная структура появилась на Земле лишь год назад.

Мастеррома: В данный момент она существует?

ЗЕЛЁНЫЕ: *Да, существует (Зеленые резко меняют тему разговора, считав мысли Мастеррома). Что касается Вашего сайта, мы его Курируем, выходя на него через людей, которые имеют выход на*

Вас лично. Поэтому и прозвучало, что мы с Вами знакомы. Можем сказать, что данная структура, поскольку Вы ей заинтересовались, заходит и на Ваш сайт. Информация, поступающая к Вам от разных людей, возможно, идет от ее влияния. Мы ее пока назвать никак не можем и обозначить никак не можем. В Вашем понимании это шар.

Сергей: Мастера темных течений утверждают, что могут уничтожить душу, проводя определенные ритуалы. Возможно ли такое?

ЗЕЛЁНЫЕ: Деструктивные Силы имеют такую возможность, но при этом уменьшается объем их воздействия и поле деятельности на Земле. Существует Разум, курирующий Конструктивные и Деструктивные Силы (так называемый Инспекционный Разум). Он отслеживает нормы поведения тех и других, а также то, как Силы ведут себя по отношению к человечеству и друг другу. Если душа намеренно уничтожается, часть влияния у Сил отбирается. С другой стороны Деструктивные Силы, без каких либо последствий для себя могут уничтожить душу, проходившую воплощение во всех жизнях деструктивного характера, то есть принадлежащую к деструктивному миру. Такую душу они имеют право уничтожить, но, поверьте нам, делают это крайне редко.

Сергей: Сейчас большое распространение получила школа ДЭИР Верещагина. На 4-ой ступени происходит изменение энергетической структуры человека. После смерти физического тела личность сохраняется, и как бы записывается на Кристалл Души. Не могу сказать точно, но они говорят, что сознание остается и память остается. Это реально?

ЗЕЛЁНЫЕ: Память сохраняется в любом случае, поскольку у человека имеется биоэкран.

Мастеррома: Ваше мнение относительно людей, обладающих эзотерическим опытом и некими, пусть даже слабыми знаниями о происходящих процессах во Вселенной и тайной жизни бытия души. Насколько верны библейские проповеди и заповеди Иисуса Христа и других высоких духовных личностей?

ЗЕЛЁНЫЕ: Они верны настолько, насколько их воспринимает тот или иной человек. На сегодняшний день в 80% случаев они верны. По поводу людей, обладающих теми или иными способностями. Это говорит о том, что в прежних инкарнациях они имели связи с Космосом - раз, имеют соответствующий потенциал и программу души в текущем воплощении - два. Именно раскрытие способностей влияния на других людей. С одной стороны помощь человечеству, с другой, раскрытие знаний, с третьей, помощь конкретному человеку, поскольку большинство из них являются целителями. То есть это сущности, в душах которых записана программа взаимодействия с людьми с определенной целью.

Мастеррома: Что такое в Вашем понимании квантовый переход?

ЗЕЛЁНЫЕ: О квантовом переходе мы говорить не станем. Разная информация будет приходить на этом отрезке – очень разная. Это свидетельствует о том, что окончательно не определено, что произойдет с планетой и ее обитателями, тем более что Земли проходит собственные этапы развития, которые не подвергаются воздействию Сил... (связь прерывается).

Денис: Связь прервалась, я ее восстанавливаю.

ЗЕЛЁНЫЕ: Наша информация. Окончательного решения или видения, что произойдет с Землей, не существует, существуют лишь озвученные нами варианты. Это 15 процентная возможность всех вариантов, которые могут быть исполнены.

ВОПРОС ПОСРЕДНИКА ГОЛУБЫХ: Планируется ли создание мирового правительства к 2025 году, и каково процентное соотношение представителей разных Сил будет в нем?

ЗЕЛЁНЫЕ: Вы имеете в виду Сил Дальнего Космоса? Процентное соотношение?

Посредник Голубых: Да процентное соотношение представителей Сил Дальнего Космоса.

ЗЕЛЁНЫЕ: Это наша кухня. Отвечать на вопрос о процентном соотношении или присутствии тех или иных Сил в мировом правительстве? Об этом человечеству знать не обязательно.

Эзотерик: По нашим данным человек не может находиться вдали от планеты более 4-х лет, поскольку для благополучного состояния ему необходимо влияние магнитного поля. Наши астронавты находятся на орбите, где влияние магнитного поля не такое большое, как на поверхности, но оно есть, поэтому они могут жить там более 4 лет. В противном случае человек умрет, так как разрушится его энергетическое строение на определённом уровне. А теперь вопросы. Первый, каково Ваше мнение на этот счёт.

ЗЕЛЁНЫЕ: Строение человека намного совершенней, нежели Вам это представляется. Он никак не заиклен на магнитном поле Земли и может существовать за его пределами гораздо дольше того срока, который Вы назвали, просто в таком случае у него появится необходимость в полной перестройке организма. Подобная перестройка должна происходить сознательно, если человек сознательно переходит на новый уровень существования, то это вполне возможно.

Эзотерик: Распространяется ли данное положение на тонкие структуры человека, когда он связан с физическим телом? Пример - длительные астральные путешествия или так называемая летаргия или кома.

ЗЕЛЁНЫЕ: Вопрос не понятен. То есть, является ли человек связанным?

Эзотерик: Ну да, влияет ли трансформация на тонкие тела человека?

ЗЕЛЁНЫЕ: Трансформируя энергетику, человек выходит на новый уровень существования, позволяющий организму подстраиваться под новый вид энергии, но это, опять же, зависит от тренированности человека, насколько долго он может пребывать в подобном состоянии. Нетренированные физиология и энергетика, а также недостаточность программ определенного типа не позволят человеку осуществить перемещения, будь то астральные, фантомные либо ещё какие, связанные со свойствами тонких тел, а в зависимости от тренировок будет и результат. Человек, находящийся в состоянии измененного сознания по принуждению при выходе не содержит открытых программ, так как имеет мозговые нарушения. По сути это не мыслящее живое растение, что связано с вышеперечисленными факторами.

Эзотерик: Карлос Кастанеда в своих книгах пишет, что его бенефактор Хенаро, создал телесную оболочку, которую назвал «Дублем». «Дубль» конструируется из сновидений путем постепенного осознания себя во сне. Это оболочка, созданная из света осознания, по другому «светимости», отличается от астральной. На физическом плане, когда выходишь из сна в этой оболочке, она совсем неотличима внешне от материально тела человека. Назвать данную энергоинформационную структуру фантомом или двойником нельзя, потому что в ее возможности входит путешествие в пространстве и во времени. Объясните, как именно происходит конструирование светом осознания?

ЗЕЛЁНЫЕ: Подобное получается далеко не у всех людей, поскольку процесс происходит на тонком уровне. Идет частичное отделение составляющих тел человека, в том числе построение физической оболочки, на которую как на стержень надевается остальное. Без физической оболочки многочисленных энерготел не собрать. По виду это напоминает двойника, несущего энергоинформационную составляющую, связанную с реальным телом. Действие осуществляется посредством того, что человек при вхождении в сон ставит перед собой определённую цель. Путём постановки цели и видения ее выполнения или реальности происходящих событий активизируются программы, отвечающие за сохранение физиологии в необычном положении и активацию двойника или дубля. При этом человек как рыба в бассейн ныряет сознанием в созданного двойника. В результате происходящее во сне фиксируется, как если бы человек непосредственно участвовал в событии. Информация, идущая по каналу связи, запоминается, поскольку человек привнёс часть своего сознания в оболочку. В дальнейшем, при пробуждении, возможны два варианта. Первый: двойник растворится, не дойдя до оболочки и не слившись с ней, в результате произойдёт потеря энергоинформационной составляющей. Это в том случае, если человек разбужен внезапно или не ставил программ на пробуждение. В противном случае, пробуждаясь, если, конечно, перед этим была поставлена соответствующая цель, в первые полторы минуты человек способен воспроизвести инфор-

мацию полностью, причём воспроизводит он ее сугубо автоматически и только потом наступает осознание виденного.

Эзотерик: Существуют ли методы защиты Двойника от Деструктивных Сил?

ЗЕЛЁНЫЕ: *Во-первых, если у человека имеется инкарнационная принадлежность к Деструктивным Силам, то есть, если он в какой-либо жизни имел с ними дело, а тем более сотрудничал, у него защиты нет. В любой момент они могут подойти, и лишь сознательное «нет» будет являться для него защитой.*

У людей, не имеющих такой принадлежности, защитой является их собственный канал, по которому они работают. Люди просят у энергетического канала, идущего на какого-либо ангела, архангела или Силы, чтобы они обеспечили им безопасность.

Во-вторых, это высокая личная энергетика и умение выстраивать собственную линию обороны. У каждого человека это проявляется индивидуально. Защита может выстраиваться любыми способами, а затем рассматриваться насколько она сработала. Общаясь с людьми, мы часто слышим подобный вопрос. Ответ всегда один: необходимо ни сколько защищаться от данных Сил, сколько уметь после «пробоя» восстанавливать энергетику посредством видов деятельности, которые человеку ближе.

В общем, защиты как таковой не существует, существует Космический Закон, который Деструктивные время от времени нарушают, если, конечно, человек их чем-то заинтересовал. Как правило, подобное происходит, если человек осуществляет деятельность, связанную со многими людьми сразу, тогда Они подстраиваются с каким-то очень выгодным предложением, с целью иметь через него влияние на большую аудиторию. Если человек не соглашается с ними работать, они могут разрушить его энергетику. С другой стороны, существуют Космические Законы, определяющие подход Силы к человеку, действующей на его энергетику или физиологию разрушительно (при несогласии последнего с ней работать) как нападение. В таком случае Силе, будь она Деструктивной или Конструктивной, ставят ограничение по работе с людьми. То есть, грубо говоря, существуют определённые космические структуры, несущие ответственность за отслеживание данных моментов.

Эзотерик: Насчёт космических законов, дайте их нам, пожалуйста. И еще. Почему Деструктивные Силы их нарушают?

ЗЕЛЁНЫЕ: *Деструктивные Силы считают, что имеют полное право на вмешательство в дела человека, так как являются одними из его создателей. Космический Совет определил для них точки соприкосновения в целях энергетического и физиологического развития человека. В первую очередь это касается целительского направления. Данные Силы работают со многими целителями, и весьма успешно.*

Следующее. Посредством благотворного влияния Деструктивных Сил на человечество происходит развитие человека: он учится не только влиять на людей, в смысле на окружающее сообщество, но и подчиняться людям, в смысле взаимодействовать в социуме. Как правило, Деструктивные Силы стараются использовать многочисленные потребности человека для привлечения его к себе, а уже через него управляют людьми. Это так называемая борьба за людские души. Если человек дал согласие работать с Деструктивными Силами, после смерти его душа будет принадлежать только им и в следующей инкарнации станет выполнять программы деструктивного характера.

Космические Законы не имеют полярного направления, они общие для всех. Нападение Деструктивных Сил обязательным образом отслеживается, а затем следует наказание. Однако Они продолжают делать свои дела, считая себя выше Сил конструктивного характера. Впрочем, далеко не все таковы. Дело в том, что Деструктивные Силы относятся к разным структурным подразделениям, связанным с определенными энергетическими и физическими направлениями.

Эзотерик: Вы можете перечислить Космические Законы или это сложно?

ЗЕЛЁНЫЕ: *На первое место мы бы поставили информационную составляющую, то есть постоянное развитие, приобретение и переработку информации любой Формацией Космоса.*

На втором месте стоит умение развиваться, в том числе создание подобных структур для частного рассмотрения каких-либо проблем связанных с Космосом.

Третье, Силы обязаны взаимодействовать друг с другом, внося по мере возможности свой вклад в существующие банки данных, отдавая приоритет тем, кто только-только встает на ноги. То есть, Силы обязаны заниматься шефством.

Четвертое, Силы обязаны быть целостными структурами. Целостность эта выражается в том, что создание себе подобных должно быть возможно. С другой стороны, дробление на части, носящее целевой характер, тоже должно быть возможно.

Следующий закон касается альянса Конструктивных и Деструктивных Сил и их подчиненности так называемому Инспекционному Разуму, следящему за выполнением законов. Это, конечно, далеко не все, тем не менее, сказанное отражает суть существования Сил Дальнего Космоса.

Эзотерик: А про классификацию Деструктивных Сил Вы что-нибудь можете сказать?

ЗЕЛЁНЫЕ: Имеются три очень древние и очень сильные структуры. Существуют также подструктуры, порождающие собственные структуры для выполнения текущих задач. Те и другие могут развиваться самостоятельно. Экспериментируя и соединяясь с конструктивными силами, они приносят в них элемент деструктивности. Задача последних, поскольку их структура мала, завязать на себя как можно больше душ, готовых им подчиняться. Ради достижения собственных интересов они способны идти «по головам», используя любую возможность, даже такую, когда человек при смерти согласен на все, лишь бы ему продлили жизнь.

Подобных подструктур восемь. Они способны создавать альянсы, размножаясь в зависимости от цели. Каждая последующая подструктура не несет ответственности перед вышестоящей, то есть, по сути, они полностью самостоятельны. Именно они занимаются энергетическими нападениями.

Эзотерик: Вы говорите, что Деструктивные получают наказание, а от кого они получают наказание?

ЗЕЛЁНЫЕ: Существует структура, стоящая много выше Создателей. Последние не являются венцом творения Природы. Это то, что Вы называете Богом. Она не определена по своей составляющей, а потому не подлежит обсуждению. Это даже не структура, а энергетический банк данных, вершащий Закон. Контролируя Конструктивные и Деструктивные Силы, Банк приносит гармонию не только в окружающее пространство, но и во всяческие взаимоотношения.

Эзотерик: В книге Зорева «За окраиной мира бытия и сознания» упоминается о том, что Деструктивные Силы питаются энергией семидесяти пяти процентов людей. Это правда?

ЗЕЛЁНЫЕ: 70% из тех, кто согласился работать с вышеназванными Силами, становятся донорами, остальные 30% работают по отдельным направлениям и не являются таковыми. Это элита. Мы сейчас говорим о структурах, способных размножаться. Данные подразделения используют людей, не принадлежащих ни к одной стороне. Энергия последних слаба, поэтому возможны пробои и отток.

Эзотерик: Дунвало Мельхесидек утверждает, что с ним на связь выходил древнеегипетский бог Тот, поведавший о структуре человека и вселенной. Он пишет, что геометрическая фигура – звездный тетраэдр или меркаба является источником всех энергетических полей, расположенных вокруг тела человека. Расскажите, пожалуйста, кто является создателем меркабы?

ЗЕЛЁНЫЕ: Тот, кто общался с данным источником, получил достоверную информацию. Энергетическая структура, выстроенная посредством тетраэдра, действительно отражает суть Ваших тонких тел. Мы сейчас говорим о разнообразных излучениях человека.

Эзотерик: Как соотносятся: меркаба, биоэкран и энергетические тела?

ЗЕЛЁНЫЕ: Во-первых, тетраэдр меркабы вращается. Посредством изменения его положения..., короче, биоэкран не входит в вышеназванную структуру, являясь постоянным элементом, не имеющим потенции к передвижению в пространстве. Остальные тела имеют потенцию передвижения, дублирования и так далее. Входящие состав тетраэдра тонкие тела органично вливаются в его форму. Вращение последнего гарантирует существование энергетических тел человека и их взаимодействие друг с другом. Биоэкран располагается чуть выше названной структуры, обволакивая энергетикой составляющую тетраэдра.

Эзотерик: В чем отличие меркабы от астральной проекции.

ЗЕЛЁНЫЕ: Отличий не существует. Это один из множества путей, которыми пользуется человек для передвижения в пространстве-времени. И еще. Любая из техник, описанная посредством общения с Силами, будет доступна лишь определенному кругу людей, который ей может пользоваться. Здесь все индивидуально. Одному техника подходит, другому нет.

Эзотерик: Можно ли, познав меркабу, познать строение мира?

ЗЕЛЁНЫЕ: Это не только сложный вопрос, но и очень тонкий процесс. У меркабы имеются собственные внутренние тела. Помимо того, что меркаба дублирует тела человека, она еще имеет и определенные отражения, копирующие строение мира. Отражения идут в девяти направлениях, каждое из которых опутывает Землю тонким слоем, выходя в Космос. Это можно понять, если войти в определенное состояние сознания и начать передвигаться. Увидев часть, Вы не сможете соотнести ее с целым. Чтобы этого добиться, необходимо подняться над структурой и выйти за пределы биоэкрана. Углубившись в дальний космос можно увидеть структуру Земли.

Эзотерик: Верно ли, что меркабу создали Деструктивные Силы, а Атланты лишь использовали их технологию?

ЗЕЛЁНЫЕ: Атланты использовали не только эту технологию. Меркаба была создана совместными усилиями Конструктивных и Деструктивных Сил и несет в себе как потенцию развития человечества, так и собственную составляющую.

Эзотерик: Поможет ли осознание меркабы преодолеть квантовый переход?

ЗЕЛЁНЫЕ: По поводу квантового перехода можно поговорить чуть позже, что же до осознания..., да, человеку это поможет, но не в плане перехода, а в плане собственного развития: в следующей инкарнации программы души развернутся на более высоком уровне. Теперь о квантовом переходе. На прошлой конференции мы озвучивали проблему так называемого конца света. По поводу развития человека..., прежде всего, это зависит от того, насколько эффективно он будет работать над собой, насколько хорошо задействует всевозможные внутренние структуры, насколько энергетически и информационно завяжется с остальными людьми, а также настолько он сможет заинтересовать Силы, оставшись в живых. Те 25%, которые мы обозначили для «уничтожения», это люди, идущие в развитии по пути собственного разрушения.

Алекс: У меня вопрос по поводу так называемого «звездного лица», находящегося на одном из астероидов ближайшего пояса. В это заведение, якобы, набирают жителей планеты Земля на несколько лет. Там их обучают методам развития Духа и пониманию Вселенной. Затем возвращают назад, чтобы они поднимали уровень сознания людей. Насколько достоверна подобная информация?

ЗЕЛЁНЫЕ: У нас она вызывает смех. Насколько же Вам - людям необходимо предметно обозначать местонахождение подобного рода заведений... Ладно, не буду. Да, такой «лицей» существует, но он расположен не в Солнечной системе. Пункты, которые Вы обозначили это места информационных банков, через которые проходит душа человека. Там не производится обучение людей, как это бывает на физическом плане, но обучение души. Подобное достигается следующим образом. Посмертно, в коме или вне сознания, душа перемещается в структуры, находящиеся в определенных местах. Эти места условно можно назвать «лицеем», так как они несут функцию обучения и развития.

В «лицее», назовем это так, программы развития человека пополняются. Одновременно меняются кармические программы. «Лицеи» существуют не для всех людей, а только для конкретных душ.

Если Высший Разум считает, что на земле необходимо что-то изменить, допустим, направление развития какой-то страны, области или региона, берется человек, имеющий соответствующую программу взаимодействия с Высшими Силами, у которого нет наработок для реализации подобного проекта, его жизненный цикл прерывается, а душа направляется на переобучение на основе ранее полученного опыта. Учеба (по Вашей временной шкале) длится от 2-х до 5-ти лет.

Обученные души не рождаются, а имплантируются в тех, кто прошел через клиническую смерть. Старая душа уходит, а на ее место приходит новая или идет подселение второй души, если, конечно, это возможно.

Подобные души вселяются в тела людей прошедших этапы детства и юности и сразу же приступают к работе. При этом экономится время, которое было бы неизбежно затрачено, если бы душа воплотилась в младенца. В первую очередь это касается развития человечества, сохранения мира на земле, а также передачи соответствующих технологий.

Алекс: Какие Силы отвечают за создание «звездного лица»?

ЗЕЛЁНЫЕ: *Учителя высшего порядка. «Лицей» непосредственно связан с банком данных Шамбалы.*

Алекс: То есть, как я понял, имеется прямая связь между Землей и вышеназванным центром?

ЗЕЛЁНЫЕ: *Да.*

Алекс: Вы имеете в виду, что «звездный лицей» находится в пределах Ноосферы?

ЗЕЛЁНЫЕ: *Да.*

Алекс: В книге «Зомбис» дается информация о том, что гуманоиды, похожие на нас, имеют первый класс. Имеют ли эти существа отношение к плеядянкам?

ЗЕЛЁНЫЕ: *Не имеют. У них иная цель развития. Вышеназванная структура самостоятельна.*

Алекс: Вы говорили о тех, с кого мы, образно выражаясь, лепились. По нашей информации это были плеядянцы. Это так?

ЗЕЛЁНЫЕ: *Да, но это одна из составляющих. Можно сказать основа. Допустим, Вы что-то лепите из пластилина..., так вот, они явились куском пластилина.*

Алекс: Их внешность отличается от нашей?

ЗЕЛЁНЫЕ: *Отличается. Слишком много времени прошло от момента начала эксперимента, потому и отличается.*

Алекс: В процентном отношении насколько наша внешность близка к их?

ЗЕЛЁНЫЕ: *В энергетическом плане на 40%, внешний вид 35.*

Алекс: А какой класс занимаете Вы, если было сказано, что все сущности вплоть до 5-го имеют физические тела?

ЗЕЛЁНЫЕ: *Мы не имеем физических тел.*

Алекс: Какой же тогда класс у Вас?

ЗЕЛЁНЫЕ: *Вопрос не понятен. Мы не имеем физических тел.*

Алекс: Нам известно, что теория: кора-мантия-ядро в корне не верна. Оказывается, мантии не существует либо она не того размера, какой декларируют ученые. На ее месте, якобы, находится внутренняя полость, в которой присутствует разумная жизнь. Эта жизнь существует с давних пор. Хотелось бы услышать Ваше мнение по поводу вышесказанного.

ЗЕЛЁНЫЕ: *Внутренняя полость земли существует в двух вариантах. В одной ведутся определенно-го рода эксперименты. Жизнь там то возобновляется, то прекращается. Вторая полость связана с*

иным измерением. Там тоже проводятся аналогичные эксперименты. Время от времени человеку предоставляется возможность беседовать с существами, проживающими в данной области, обмениваться информацией и даже физически контактировать. Что касается мантии, она существует, Ваши ученые доказали это однозначно. По поводу пустот и жизни..., да, они есть, но человеку они недоступны, а потому не обнаруживаются.

Алекс: Говорят, что в 2012 году состоится парад планет в честь прихода к власти пятого правителя Шамбалы, живущего на одной из планет с полной потерей памяти. Где он проходит развитие?

ЗЕЛЁНЫЕ: Тот, кого Вы называете правителем Шамбалы..., в общем, это самостоятельная структура, не имеющая правителей. Это банк данных. На самом деле существует структура, вносящая в него информацию (в смысле в Шамбалу). Есть также структура, хранящая и перерабатывающая ее. Что же до Правителя, скорее всего, это человек, несущий некие изменения, как в свое время это сделал Иисус Христос. Таких людей на земле сейчас трое. Они имеют влияние на огромное количество людей. Данное событие произойдет через пять лет, но это не один человек, как Вы себе представляете. Он увеличит потенцию развития человечества, задействовав широкие массы людей в прогрессивном направлении. Его задача – усиление энергетической составляющей планеты и перенаправление деятельности человека от разрушения к созиданию. К Шамбале это имеет прямое отношение, поскольку вся информация о развитии человеческих рас на земле заключена именно там. Вышеназванные люди имеют непосредственную связь с банком Шамбалы и принадлежат исключительно ему.

Алекс: А Вы не могли бы намекнуть, кем они будут через пять лет, и будут ли они влиять на мировое правительство?

ЗЕЛЁНЫЕ: На мировое правительство их влияние распространяться не будет, - оно недолговечно и очень разнообразно по структуре. Их задача - влиять на широкие массы людей, неся им знания отличные от тех, которые имеются у человека. Преобразуя энергетику человечества, они переведут его в другой вид, чтобы оно продуктивней работало и мыслило. Кем конкретно, мы сказать не можем. Это не люди, которые потеряли память, и она проснется. Мы еще не определили, в кого конкретно произойдет подселение душ. Это зависит от того, как будут обстоять дела через четыре года. Необходимым потенциалом сейчас обладает в три раза больше людей, нежели нам нужно, то есть в кого можно произвести подселение. В настоящий момент их возраст составляет 16, 36 и 42 года.

Алекс: В каких частях света они живут?

ЗЕЛЁНЫЕ: Один живет в Японии, но мы, опять же, говорим о телах, а не о душах, которых сейчас нет. Они будут привнесены позже. В общем, рассматривается Япония, север России и Южная Америка.

Алекс: Есть что-то общее у сущностей, которые войдут в эти тела, например, с крестом или Буддой?

ЗЕЛЁНЫЕ: Это совершенно иные сущности. Чтобы их не путали и не называли повторными именами, они будут резко отличаться от обычных людей. Да и между собой они не одинаковы. Можем сказать однозначно, каждый из них на 100% выполнит свою миссию, потому что в них заложена программа 100%-го выполнения. Они содержат в себе три души, то есть это люди с тремя душами. В состав вышеназванного конгломерата входит человеческая структура, учительская структура и структура дальнего космоса.

Алекс: Энергия любви присуща только человеку или Космос ее тоже имеет?

ЗЕЛЁНЫЕ: Космос имеет такую составляющую. Энергия любви способна поддерживать любые структуры в гармонии и определенном ритме. Даже энергия Земли без любви существовать не может.

Алекс: Есть сведения, что планета Венера соответствует не только классу, но и типу Земли. Это выражается в следующем: имеются океаны воды, имеются материки с растительностью, имеется жизнь, причем у представителей этой планеты, которые известны у людей как "Хаторы", есть физические тела, схожие с нашими. Для человека среда обитания Венеры удовлетворительна. Эта информация известна

тайному правительству, но они от нас все скрывают, руководствуясь собственными темными мотивами. В книге «Мой визит на Венеру», Лобсанг Рампа, рассказывает историю о его визите на Венеру. Так же про Венеру сообщает группа представителей Иерархии Света, называемая «Командой Аштар». Аштар, сообщает, что он принадлежит к цивилизации, имеющей цепь планет. Самая малая из них - Венера. Хотелось бы услышать Ваше мнение по этому вопросу.

ЗЕЛЕНЬЕ: Как и у Земли у Венеры существует несколько измерений. В одном из них имеется жизнь, причем особенная. Энергетические тела венериан не соответствуют человеческим, хотя у них присутствует не только энергетическое, но и физическое тело. Из шести измерений, имеющихся на Венере, в двух может существовать жизнь. В одном из них может существовать человек. В свое время мы проводили эксперименты по расселению человечества на другие планеты, однако в том виде как Вы видите планеты, то есть, насколько они известны человеку в данный момент, не на одной из них жизни нет. Что касается других измерений, она там может существовать, причем настолько, насколько Дальний Космос адаптирует их к видимой Вами части Венеры (то есть к видимому человеком спектру). В принципе переход человечества на Венеру возможен. Это союзная планета, на которой может существовать жизнь, подобная Земной. Короче, мы не отрицаем тот факт, что в одном из измерений Венеры нами был проведен эксперимент по переселению человечества, удавшийся на 30%,

Алекс: Последнее время в славянских странах появляются поклонники забытых верований предков, базирующихся на древних индоарийских учениях. Они говорят, что эти знания переданы нам от древних богов, некогда ходивших по земле. С чем связана подобная тенденция?

МЕДНОКОЖИЕ: В ходе ускоренного развития человечества за последние 20 лет произошел духовный регресс, связанный с тем, что человек посчитал себя самодостаточной единицей, не зависящей от предков. От этого пострадала его информационная структура. Знания, заложенные в предыдущие циклы развития очень важны, чтобы не потеряться они должны обрести вторую жизнь. В настоящий момент большое количество людей стало получать информацию из вышеуказанных источников, рассматривая ее по-новому. Это вызывает гораздо больший интерес, нежели ранее. Прежний человек по своему развитию не доходил до осознания многих вещей, которые ему преподносились.

Алекс: Учителя как-то связаны с древними богами?

МЕДНОКОЖИЕ: Любая религия, несущая в себе информацию банка Шамбалы, подвержена контролю со стороны Учителей. Учительский состав различается по направлениям, все религии развиваются с их помощью.

Алекс: Будут ли религии трансформироваться таким образом, чтобы, в конце концов, осталась одна?

МЕДНОКОЖИЕ: И трансформироваться будут и объединяться. В то же время будут разъединяться, создавая новые структуры. Единой религии в развитии человечества мы пока не видим. Оно развивается сразу в двух направлениях: конструктивном и деструктивном, что означает принадлежность обоим мирам. Единая религия может возникнуть лишь в том случае, если разнонаправленные векторы Дальнего космоса найдут общую точку соприкосновения, удовлетворяющую обе стороны. Не может быть единой религии еще по той причине, что люди отличаются друг от друга. Поставить на один уровень развитие всех невозможно, поэтому будут разные формы религий и разные направления. Это связано с тем, что человечеству необходим выбор. Человек постоянно выбирает. Если выбора не будет, не будет и развития человечества.

Алекс: То есть Вы считаете, что религии невозможно объединить?

МЕДНОКОЖИЕ: Да.

Алекс: Лучше развиваться в одной религии, в нескольких сразу или вне религий?

МЕДНОКОЖИЕ: Лучшие если человек будет развиваться вне религий, но вне религий развиваться очень трудно, поэтому он чаще всего принадлежит как минимум к двум религиям. Прежде всего, это

связано с тем, насколько человек тяготеет к своему физическому телу, то есть, что ему ближе душа или тело. В соответствии с этим он выбирает религию, рождаясь в том или ином месте земли. В общем, насколько человек готов духовно и физически к принятию той или иной религии, в той части света он и рождается.

Алекс: Мы знаем, что во сне человек создает тело сновидений или дубль, также есть информация, что можно создать тело, намного превосходящее остальные тела - это тело света. Подобную оболочку создавали еще во времена атлантиды, используя его как продолжение самих себя. Созданная из материи тонких планов, она может путешествовать совершенно свободно, влияя на материальный мир. А теперь вопрос: существует ли на самом деле тело света?

МЕДНОКОЖИЕ: *Это не совсем то, о чем Вы думаете, мы бы назвали это фантомным перемещением. По сути, тело света является фантомом человека. Также мы могли бы поспорить насчет его способности переходить в параллельные миры. Дело в том, что переход в параллельные пространства и общение с представителями данных миров чревато для человека определенного рода последствиями, поэтому фантом старается не пересекать очерченную границу. Все описанные Вами действия, которые может производить так называемое «тело света», это действия, производимые фантомом.*

Алекс: Предположительно мы живем в сверхсущество, являющим собой все. Насколько верна информация, что это не единственное существо в своем роде?

МЕДНОКОЖИЕ: *Назвать его существом можно с большой натяжкой. Скорей, это единый интерес сил Дальнего и Ближнего космоса, направленный на развитие Земли и человечества в целом. Подобный интерес выражен в энергетической структуре, которую можно назвать существом. Мы сейчас говорим о Земле. Если говорить об остальном пространстве, то это Бог, не сущность, а именно Бог.*

Алекс: Какова природа пустоты?

МЕДНОКОЖИЕ: *У человека энергия, а у Бога пустота, пустота – составляющая Бога. Она тут, и она там, она здесь и она везде, поэтому изречение Бог вездесущ, имеет под собой реальную основу.*

Алекс: То есть Бог это не Вселенная, а все сущее вообще, правильно я понял?

МЕДНОКОЖИЕ: *Да. Все создаваемое и созданное, все хранящее и хранимое – это Бог.*

Алекс: А есть что-то вне Бога? Какова природа Его самого, откуда Он пришел?

МЕДНОКОЖИЕ: *Бог ниоткуда не пришел, и Он никуда не уйдет. Он был всегда, и Он будет всегда. Вне Бога – Бог и внутри Бога – Бог. Его природа – пустота. Это все, что мы можем сказать.*

Денис: Что происходит во время смерти: отделяется душа, несущая белый спектр излучений по его классификации...

МЕДНОКОЖИЕ: *... скорее белесый, даже туманный.*

Денис: ...ее встречает ангел хранитель. В зависимости от развития подобная встреча может быть, а может и не быть. Душа направляется в определенное место, где происходят беседы, пересматривается жизнь и делаются определенные выводы, затем планируется обучение. Обучение происходит в определенном месте. Обучают души бывшие белой туманностью. Это выходит на терминологию Учителей Ноосферы. Их спектр вначале золотистый, затем он становится синим, причем чем темнее синий, тем сложнее энергоинформационная структура. Место, где происходит обучение, имеет множество энергий и потоков информации. Майкл Ньютон называет его Шамбалой. У меня вопрос: насколько вышеописанное соответствует действительности?

МЕДНОКОЖИЕ: *Обучение в так называемом «лицее» это лишь 7% от общего числа душ. Обучение остальных происходит на уровнях Учителей в зависимости от того, к какой Силе они принадлежат, ка-*

кие программы несут, какие завершены, какие нет, а также какова потенция развития человека. В самом банке Шамбала находится только информация, никаких душ там нет. Существует определенное место обучения, но оно не является банком Шамбалы. Скорей это «Белое братство». Кстати о цвете, мы уже говорили, что «Белое братство» является общим вместилищем обучения души.

Денис: То есть подавляющее большинство людей направляются именно туда?

МЕДНОКОЖИЕ: Да, но прежде, чем туда попасть души проходят соответствующие фильтры. У Вас, кажется, это называется «чистилищем». В зависимости от выполненных, не выполненных или невыполненных программ идет обучение в «Белом братстве» или в Дальнем космосе. Там имеется своя структура обучения.

Денис: Обучение в инкарнационной ячейке тоже идет?

МЕДНОКОЖИЕ: Обучение идет везде. В ячейке имеется структура, несущая потенцию всех инкарнаций (ядро). Там же располагается информационно обогащенная душа, привносящая в неразвернутую сферу собственные наработки. После соответствующей перестройки образуется замкнутое кольцо, оно же орбита будущей жизни, в которой душа временно существует. Энергетика ячейки складывается из общего количества прожитых человеком жизней...

Денис: Процесс обучения...

МЕДНОКОЖИЕ: ...идет сопоставление полученного опыта с опытом предыдущих инкарнаций, одновременно определяется в какой сфере произошло развитие, в какой нет и в зависимости от этого выстраивается программа будущей жизни. Достаточно одного даже самого маленького информационного блока и программа будет завершена вне зависимости от того, есть у человека опыт или нет.

Денис: Правильно ли я понял, что процесс обучения это ретроспектива, происходящая внутри ячейки без выхода вовне? То есть это структура самостоятельная с точки зрения обучения...

МЕДНОКОЖИЕ: Выход существует. Есть работа в ячейке, а есть работа вне нее. Сама душа никуда не путешествует: она покинула ячейку, а затем вернулась, такого нет. Душа существует в ячейке, в то же время некий двойник или фантом отправляется на обучение, после чего структура возвращается, полученная информация обрабатывается, и лишь затем происходит реорганизация ядра и сфер, то есть насыщение будущей жизни.

Денис: Значит механизмы, происходящие на физическом плане, происходят и в ячейке?

МЕДНОКОЖИЕ: Да.

Денис: Следовательно, после сопоставления привнесенной информации формируются две программы: программа души и программа кармы?

МЕДНОКОЖИЕ: Совершенно верно. Программа кармы включает в себя недоработанную часть, которую душа не может привнести без воплощения в плоть. Эта маленькая добавка и есть кармический опыт, то есть доработка недоработанных человеком программ. Второе, это программы души, соответствующие развитию человека, которые обеспечивают ему переход на более высокий уровень не менее чем по трем направлениям.

Денис: Это развитие одной инкарнации или полностью ячейки?

МЕДНОКОЖИЕ: Инкарнации. Существует еще одна программа, - программа развития инкарнационной ячейки или программа души ячейки, она же общая программа души. Посредством множества инкарнаций наращивается опыт души инкарнационной ячейки. Допустим, человек прожил четыре жизни, наработав определенный опыт. Какой-то не завершил, какой-то завершает, если это, конечно, возмож-

но, тогда информация добавляется, а какой-то находится в развитии. Если находится в развитии, значит, это кармическая проблема.

Далее идет работа, по соотносению опыта, сложившегося в течение четырех жизней, если выявилось направление, по которому можно скрупулезно доработать имеющийся опыт, он дорабатывается в следующей жизни.

Программа инкарнационной ячейки совершенна, развитие души бесконечно, но этапы целеполагания существуют.

Денис: После того как предназначение инкарнационной ячейки выполнено...

МЕДНОКОЖИЕ: Энергоинформационная структура переходит в разряд Учителей. Объединяясь с ячейками, наработавшими достаточный опыт, она становится Учителем 1-го, 2-го или 3-го порядка.

Денис: Но тогда получается, что механизм получения земного опыта для них будет недоступен?

МЕДНОКОЖИЕ: Доступен. Программы Учителей формируют структуры, находящиеся выше. Они переходят в структуру учителей первого порядка, подчиняющуюся другой структуре, имеющей свои функциональные обязанности по отношению к нижестоящей, которая привносит программу. Но хотя они объединились, они сами по себе. Но поскольку они в одном развитии, им дается общая программа с определенными задачами, спускаемая сверху.

Денис: Кем курируется высший уровень Учителей?

МЕДНОКОЖИЕ: Структурой, именуемой Богом, которая и создала Душу. Учителя седьмого порядка являются представителями, осуществляющими контроль за целеполаганием и развитием человечества. Именно на них возложена эта обязанность.

Денис: Получается, что Ваше участие и участие других Сил всего лишь партнерское сотрудничество с треугольником Бог–Учитель–Человек.

МЕДНОКОЖИЕ: Прежде всего, это заинтересованность в развитии человечества и привнесение собственной лепты в общее дело. Дело в том, что ни одна Сила не в состоянии создать структуру, подобную человечеству, но каждой хочется иметь ребенка, в которого она желала бы привнести задуманное. Такое можно сделать только в сочетании, поэтому Создателей несколько. В результате возникает борьба за привнесение в человечество чего-то своего, чего-то такого, чего нет у других, при этом развитие идет на уровне конструктивизма - деструктивизма разнообразных Сил, концессий и религий. И все это подчиняется Космическим Законам, Инспекционному Разуму и Всеобщему Создателю.

ТЕЛА ЧЕЛОВЕКА

ВОПРОС: Какова структура астрального тела и где оно находится?

ЗЕЛЕННЫЕ: *Астральное тело чрезвычайно подвижно и может увеличиваться в объеме или спадать.*

ВОПРОС: Каков его минимальный и максимальный размер?

ЗЕЛЕННЫЕ: *Два сантиметра вокруг тела - минимальный размер в спокойном состоянии.*

ВОПРОС: То есть оно повторяет тело человека?

ЗЕЛЕННЫЕ: *Оно повторяет эфирное тело.*

ВОПРОС: Получается яйцо?

ЗЕЛЕННЫЕ: *Да.*

ВОПРОС: Максимальный размер?

ЗЕЛЕННЫЕ: *С город.*

ВОПРОС: Возможности?

ЗЕЛЕННЫЕ: *Это тело магии. Через него работают колдуны. Поражение идет посредством данного тела. Используя эту структуру, колдун формирует воздействие на кого-либо или чего-либо. Астральное тело, имеющее необъятные размеры, может получить удар, даже если он не направлен конкретно на него, поэтому мы рекомендуем человеку, занимающемуся подобными направлениями, умерить свои эмоции, максимально уменьшив астральное тело для собственной же безопасности.*

ВОПРОС: Почему отличаются эфирное и астральное тела? Разве астральное тело не может отделяться от человека?

ЗЕЛЕННЫЕ: *Может. Эта гибкая структура управляется непосредственно индивидуумом - его желаниями и помыслами. Как киселеобразная масса, оно перетекает в пространстве, превращаясь то в стрелу, то в жидкую форму.*

ВОПРОС: Если максимальный размер астрального тела с город, то в этом пространстве можно творить любые дела?

ЗЕЛЕННЫЕ: *Нет. В подобном состоянии оно слишком уязвимо. Разнося себя по частям, человек попусту растрчивает энергию. Это состояние злобы, направленное в никуда. Такому человеку можно только посочувствовать, так как он будет являться мишенью для негативных реакций со всех сторон.*

ВОПРОС: Каков срок жизни астрального тела?

ЗЕЛЕННЫЕ: *Частично его переносит на себя двойник над головой. Отражаясь, астральное тело поджидает Душу, уходящую из этого мира, готовясь к новой инкарнации на стадии зачатия.*

ВОПРОС: Правильно ли называть двойник над головой «зеркальным» или «энергоинформационным» двойником человека?

ЗЕЛЕННЫЕ: *Нет.*

ВОПРОС: А как его правильно называть?

ЗЕЛЕННЫЕ: *Двойник принадлежит иному миру. В процессе воплощения он стремится находиться рядом, правда не всегда ему это удается.*

ВОПРОС: То есть он не принадлежит человеку?

ЗЕЛЕННЫЕ: *Да, он не принадлежит человеку, и, тем не менее, стремится к нему, в максимальной степени отражая его качества по мере совпадения энергетических и информационных структур.*

ВОПРОС: Почему же тогда каббалисты пытаются совместить биоэкранны человека с биоэкраном отраженного двойника? Чтобы закрутить систему управления им?

ЗЕЛЕННЫЕ: *Это попытка управлять существом из другого мира.*

ВОПРОС: И насколько она эффективна?

ЗЕЛЕННЫЕ: *В некоторых случаях достаточно эффективна, правда, иногда двойник начинает управлять самим индивидом. Если система: человек-двойник не пребывает в гармонии, а находится в борьбе, тела начинают поработать друг друга. В результате получим ярко выраженную шизофрению.*

ВОПРОС: Некоторые называют двойника над головой «телом сновидений». Это правильно?

ЗЕЛЕННЫЕ: *Если индивид и двойник над головой пребывают в гармонии, при совмещении сознаний или, как мы еще говорим, шестых чакр или ментальных тел, можно заглядывать в иной мир и путешествовать там, используя энергетику двойника и частично перенося фантом на него.*

ВОПРОС: Существует оболочечный двойник и двойник...

ЗЕЛЕННЫЕ: *Мы поняли, можете не продолжать. Предлагаем такую градацию. Все, что относится к физической структуре человека, можете называть двойником. Все, что относится к иным временным континуумам или мерностям, имеет смысл называть отраженной системой.*

ВОПРОС: Тогда у нас получатся тела и двойники. Мы что тела меняем на двойников?

ЗЕЛЕННЫЕ: *Предлагаем эфирное, каузальное, астральное и ментальное тела объединить в одну структуру. Именно такой энергоинформационной формацией обладает физически воплощенный индивид на данной стадии развития.*

ВОПРОС: Как лучше назвать двойника над головой? И как называете его Вы?

ЗЕЛЕННЫЕ: *Мы его называем «проводником».*

ВОПРОС: Проводником чего?

ЗЕЛЕННЫЕ: *Дело в том, что двойник над головой принадлежит Изосфере. Он не может быть двойником человека, являясь, по сути, его отражением в параллельном мире. Посредством него человек может путешествовать в Изомир. Там, так называемый «двойник» проводит желания и помыслы индивида в иных пространствах земного воплощения.*

ВОПРОС: И все-таки, что мы можем отделять от человека искусственно, осознанно или неосознанно, сколько и какие структуры?

ЗЕЛЕНЬЕ: *Неважно, какая из структур доминирует в данный момент, в любом случае отделение происходит в гармоничной и сбалансированной системе. При отделении одна из оболочек будет доминировать в зависимости от поставленных задач.*

ВОПРОС: Чем отличается отделение двойника полевой оболочки от фантомных отделений?

ЗЕЛЕНЬЕ: *Ничем.*

ВОПРОС: По технике сборки или по системе отделения?

ЗЕЛЕНЬЕ: *Это отдельная тема. Существует несколько вариантов. В любом случае, направление весьма перспективно для исследований и изучения. Все, что носит человек вокруг своего физического тела при жизни, проявляется в фантомах, двойниках и различных экспериментальных вещах. Все там будет присутствовать.*

ВОПРОС: Что такое зоны резонирования? Это тела?

ЗЕЛЕНЬЕ: *Да.*

ВОПРОС: Вы указывали на 7, а тут 12.

ЗЕЛЕНЬЕ: *Рассматривая тонкие структуры внимательней, мы увидим другие излучения, которые можно замерить, и различные химические взаимодействия, которые можно зафиксировать. Тогда их будет 12.*

ВОПРОС: Может ли Двойник выступать переносчиком сознания?

ЗЕЛЕНЬЕ: *Сознание переносится на любую энергетическую систему, формируемую индивидом.*

ВОПРОС: Фантомный двойник это одна из 12 резонирующих зон? Что это такое?

ЗЕЛЕНЬЕ: *Мы уже сказали, все едино.*

ВОПРОС: Можно ли на него продуцировать сознание?

ЗЕЛЕНЬЕ: *Оно там уже пребывает.*

ВОПРОС: Искусственно продуцированный человеком сгусток, кодированный на получение информации, такое имеется?

ЗЕЛЕНЬЕ: *Да, это проявление единой структуры, рассматриваемой с разных ракурсов. Об этом подробно написано в «Сфере Разума».*

ВОПРОС: Посмертный фантом это иной фантом?

ЗЕЛЕНЬЕ: *Через три дня после смерти душа идет промежуточным путем, как мы его еще называем. «Оттиск души» или фантом, или двойник, существует на протяжении последующих сорока дней.*

ВОПРОС: Мыслеформы это фантомы?

ЗЕЛЕНЬЕ: *Названная структура существует не более 2 часов. Система Ноосферы устроена таким образом, что в последующих временных континуумах она войдет в состав кого-либо или чего-либо.*

ПРЕАМБУЛА: *«Эфирное тело повторяет физическое, являясь его излучением. Это энергоинформационная матрица человека (его органов). Эфирное тело содержит меридианы, чакры и каналы, структурно разделяясь на 2 уровня: грубое эфирное тело отвечает за тонус мышц, тонкое эфирное те-*

ло отвечает за чакры и другие энергетические структуры. Эфирное тело обеспечивает циркуляцию энергии, и ее обмен с окружающим миром. Основная функция – взаимодействие физического тела с тонкоматериальными энергоинформационными структурами. Эфирное тело (иногда его еще называют жизненным или витальным телом) является первым тонкоматериальным телом, которое связывает клетки биологического организма с энергией и информацией окружающего пространства в единый слаженный организм. При помощи эфирного тела до каждой клетки доносятся мысли, чувства, желания, направления жизнедеятельности человека и его устремления. Эфирное тело это среда, связывающая физическое тело человека с его духовной составляющей, являющейся генератором энергии и информации человека».

ВОПРОС: Насколько верно вышеописанное? Существует ли такое тело?

ЗЕЛЕНЬЕ: Да, существует.

ВОПРОС: Период существования тела?

ЗЕЛЕНЬЕ: До физической смерти.

ВОПРОС: Может ли оно отделяться при жизни?

ЗЕЛЕНЬЕ: Если оно входит в состав тел, обменивающихся информацией с пространством, то возможно. Как самостоятельная единица – нет.

ВОПРОС: Какие функции оно выполняет?

ЗЕЛЕНЬЕ: Прямая приемо-передающая функция.

ВОПРОС: Как соотносить понятия биополя, оболочечного двойника и эфирного тела?

ЗЕЛЕНЬЕ: Для нас это единое понятие. То, что Вы считаете биополем, мы озвучили как эфирное тело. В принципе мы стоим на прежних позициях, отделение невозможно.

ПРЕАМБУЛА: «АСТРАЛЬНОЕ ТЕЛО это тело с более высокой вибрацией. Пронизывает все тела. Может далеко распространяться. Является оригиналом, по которому строятся эфирное и физическое тело. Во сне оно или через него происходит выход в астральные сферы. Это тело эмоций. Грубые эмоции представляются сгустками и задают развитие болезней на эфирном и физическом теле. Погибает на 40 день после смерти. Астральное тело является основным субъектом управления личностью со стороны социума. Нам кажется, что это тело связано непосредственно с эгрегорными структурами, что подтверждается понятием астрального мира. Астральное тело состоит из нескольких уровней. Нижний уровень это уровень элементалов (мелких духов), верхний это уровень эгрегоров».

ВОПРОС: Насколько верно данное представление?

ЗЕЛЕНЬЕ: Астральное тело соединяет человека (как физическое существо) с окружающим пространством, обеспечивая поступление и преобразование информации из окружающей среды (от всех живых организмов). Улавливая излучения окружающего мира, оно преобразует их в особую форму информации, которая поступает к человеку. Астральное тело фильтрует идущие от четвертой чакры излучения, эмоциональный фон, желания человека и его отношение к окружающему миру. По сути, идет двойное преобразование: излучений внешнего мира, направленных к человеку, и человеческих излучений, направленных в окружающий мир. Не скажем, что по такому же образу и подобию строится структура других тел. Астральное тело имеет собственную структуру, никак не повторяющуюся в иных телах. Оно скорее напоминает энергетическую форму и имеет потенцию отделяться в сознательном и бессознательном состоянии, то есть, в состоянии сна или в результате клинической смерти. Астральное тело может совершать путешествия во времени с посылом и без него. Оно несет информационно энергетическую составляющую души человека, хотя нам не совсем нравится слово «душа».

То, что Вы сказали об эгрегориальной принадлежности, сочетается с первой функцией, принадлежащей нижней зоне.

По мере вхождения в резонанс с окружающим пространством, проявляется информация, закодированная в астральном теле, то есть, информация об эгрегориальной принадлежности или принадлежности человека к той или иной общности людей, заложенная инкарнационно.

ВОПРОС: Форма астрального тела по отношению к кокону полевой оболочки?

ЗЕЛЕННЫЕ: Оно не имеет формы, точнее, оно может иметь форму кокона или расширяться до огромных объемов, насколько человек энергетически наполнен, заинтересован и сфокусирован.

ВОПРОС: При каких обстоятельствах астральное тело отделяется от человека, скажем, бессознательное и сознательное отделение?

ЗЕЛЕННЫЕ: При появлении моментов, несоответствующих программе души, или идущих вразрез с ее программами по определенному запросу, существующему в информационном банке, у человека отделяется двойник. Двойник переходит в прошлое и будущее, которое должно быть у человека по осуществлению программы его души. Считывая информацию, он возвращает, неся нюансы решения проблемы.

ВОПРОС: Только в этом случае?

ЗЕЛЕННЫЕ: Это крайний случай, когда происходит отделение с максимальной информационной наполняемостью. Далее. Существуют моменты, когда тело отделяется в момент быстрого сна, если, конечно, у человека существует инкарнационный опыт владения телом в период сновидений, то есть программированное направление.

ВОПРОС: С какой целью?

ЗЕЛЕННЫЕ: С целью захвата информации, интересующей человека.

ВОПРОС: Это похоже на отделение двойника полевой оболочки?

ЗЕЛЕННЫЕ: Да.

ВОПРОС: Его возможности равны возможностям двойника?

ЗЕЛЕННЫЕ: Функции разделены. В какой-то степени они меньше, чем у двойника, в то же время у него больше внутреннего потенциала, независящего от человека, нежели у зависящего от человека двойника. В момент смерти посредством этого тела происходит досбор информации.

ВОПРОС: Это и есть тот самый фантом, который приходит к родственникам?

ЗЕЛЕННЫЕ: Часть его, в сочетании с другой структурой.

ВОПРОС: Искусственное отделение возможно?

ЗЕЛЕННЫЕ: Да, такой опыт существует. Он описан, но очень редок. Отделение с созданием физического двойника.

ВОПРОС: С какой целью отделяется астральный двойник?

ЗЕЛЕННЫЕ: Ранее подобное осуществлялось с целью помощи людям в ситуациях, когда это было необходимо. Человек, умевший это делать, считывал информацию там, где было необходимо его присутствие и помощь. Строя двойника, он перемещал его в пространстве в место, которое ему было нужно.

ВОПРОС: Во времени это можно делать?

ЗЕЛЕННЫЕ: *Это тема, которую мы бы не хотели освещать.*

ВОПРОС: Астральное тело принимает участие в создании оболочечного двойника?

ЗЕЛЕННЫЕ: *Скорее, как информационная структура, нежели энергетическая.*

ВОПРОС: Какие еще функции оно выполняет?

ЗЕЛЕННЫЕ: *Как и всякое тело, функции защиты.*

ВОПРОС: Не является ли астральное тело переносчиком программ Кармы и Души?

ЗЕЛЕННЫЕ: *Являясь держателем инкарнационного опыта, оно может быть носителем кармических программ. Впрочем, не только оно является носителем кармических программ. Карма идет в сочетании астрального и ментального тел.*

ВОПРОС: Вы сказали, что при жизни оно может принять любую форму и любые размеры. Если обесточивается астральное тело, к каким последствиям это приводит?

ЗЕЛЕННЫЕ: *К раздвоению личности и психическим заболеваниям. Обесточивание поворачивает человека в противоположную сторону от цели, к которой он стремится. Это случай, когда человек становится «пособником дьявола».*

ВОПРОС: В случае обесточивания 4 чакры, астральному телу тоже наносится вред?

ЗЕЛЕННЫЕ: *Астральному телу наносится непоправимый вред. Происходит его полная блокировка. Человек перестает воспринимать окружающую действительность в объективном ракурсе. Он считает, что воспринимает все правильно, на самом же деле это необъективное восприятие. Без астрального тела оставшиеся тела не могут правильно резонировать с пространством с целью получения информации, энергии и жизненных сил.*

ВОПРОС: Продолжает ли жить ли астральное тело после смерти?

ЗЕЛЕННЫЕ: *Остается информационный сгусток или информационно-энергетический слепок.*

ВОПРОС: Независимо от души? И где он находится?

ЗЕЛЕННЫЕ: *Это не происходит независимо от души, это происходит в сочетании, данные понятия разделить очень трудно. В нашем представлении астральное тело и есть душа (какая-то процентная часть).*

ПРЕАМБУЛА: *«МЕНТАЛЬНОЕ ТЕЛО. Ментальное тело это тело разума и мысли. Вместе с эфирным и астральным телом составляет низшую триаду человеческой души. Из работ академика А.И. Вейника известно, что наши мысли в зависимости от эмоциональной окраски способны вызвать колоссальные возмущения в ментальном теле. В то же время в книге «СФЕРА РАЗУМА» упоминался механизм формирования мыслей. Мысль представляется энергосгустком, формирующимся в таламусе. Этот энергосгусток проходит через гипоталамус, стабилизирующие оси и так далее. Думается, что совокупность этих процессов и представляет собой ментальное тело. Данное тело имеет ярко-желтый цвет, исходит из головы человека и распространяется на все тело. В нем имеются сгустки энергий, отражающие убеждения и устойчивые мысли человека, получившие название мыслеформ, если, конечно, убеждения не сопровождаются эмоциями. На ментальном уровне создаются мыслеформы, которые обязаны быть чистыми и добрыми. Ментальное тело отвечает за рациональное мышление. Ментальные оболочки людей, по общему принципу отражения внешнего и внутреннего миров человека и человечества, взаимодействуя друг с другом, образуют ментальный мир, по выражению Вернадского, Ноосферу. Сгустки*

ментальной энергии могут образовывать социальные, политические, религиозные, профессиональные и другие эгрегоры. После смерти человека ментальное тело погибает».

ВОПРОС: Насколько верно представленное описание ментального тела?

ЗЕЛЕНЬЕ: *Мы согласны с прозвучавшей информацией на 80%.*

ВОПРОС: Какова его форма?

ЗЕЛЕНЬЕ: *Оно не имеет формы. Ментальное тело представляет собой концентрацию энергии или энергетических сгустков в зависимости от того, какие действия производит человек и насколько по своей инкарнационной принадлежности и жизненному опыту он может совершать те или иные мыслительные операции. Эти операции связаны с созданием определенных образов, возникающих в процессе анализа внешнего и внутреннего миров.*

ВОПРОС: Но ведь оно где-то располагается?

ЗЕЛЕНЬЕ: *Ментальное тело локализуется в биоэкране с последующим распределением по оболочке. Концентрированная энергия ментального тела представляет собой три витка, расположенных выше и ниже перешейка, при этом задействуются оба конуса биоэкрана.*

ВОПРОС: Частично?

ЗЕЛЕНЬЕ: *Нет. Одно снизу, два сверху.*

ВОПРОС: Какие еще функции оно выполняет?

ЗЕЛЕНЬЕ: *Если говорить о ментальном теле как о способности человека мыслить и анализировать, то оно является основой (насколько это запрограммировано). Если человек курируется Силами, Учителями или космической Структурой, оно может проявляться в месте названной концентрации. Получив посыл сверху, ментальное тело осуществляет функции распределения информации или призывает к действиям в зависимости от посыла, данного свыше.*

ВОПРОС: Оно может управлять человеческим сознанием?

ЗЕЛЕНЬЕ: *Только если посыл идет извне. Вопрос не совсем понятен. Может ли телом управлять сознание? Если ему задана такая программа, то да.*

ВОПРОС: Может ли ментальное тело отделяться от тела человека?

ЗЕЛЕНЬЕ: *После смерти ментальное тело отделяется в обязательном порядке, в иные моменты маловероятно. Возможно частичное отделение с привязкой к биоэкрану или создаваемому двойнику. Но, опять же, только при участии свыше.*

ВОПРОС: У нас имеется второй биоэкран - отраженный. Он тоже имеет ментальное тело?

ЗЕЛЕНЬЕ: *Нет.*

ВОПРОС: Воздействует ли это тело на чакры?

ЗЕЛЕНЬЕ: *Седьмую и частично шестую, в зависимости от структуры человека и пришедшего изначально сгустка.*

ВОПРОС: Его можно искусственно отделить или перенести в другую точку тела, скажем, в двойника над головой или еще куда?

ЗЕЛЕНЬЕ: *Концентрацию энергии – нет. При ее сознательном концентрировании на какой-то идее или мысли, да, но это не будет полным отделением. В принципе возможно, но нам непонятна цель.*

ВОПРОС: Когда человек умирает, ментальное тело остается с душой?

ЗЕЛЕНЬЕ: *Это одна из ее основных составляющих, переносящая информацию из жизни в жизнь.*

ПРЕАМБУЛА: *«КАРМИЧЕСКОЕ ТЕЛО (КАЗУАЛЬНОЕ) Понятие кармического тела совпадает с изучаемым энергоинформационным комплексом «программа КАРМА». Помимо ярко выраженных кармических характеристик это тело обладает рядом свойств. Приведём цитату: «Казуальное тело, или тело Высшего Разума (интеллект), обеспечивает способность самопознания и познания сущности вещей через рассуждение и логическое мышление. Его еще называют телом причины. Духовное тело состоит из трех аспектов, каждый из них является отражением одного из трех лиц Троицы. Низший аспект духовного тела - тело причинности. Это тело сохраняется из жизни в жизнь, в нем остаются воспоминания прошлого. Из него исходят причины, которые определяют качество остальных тел или проводников человека. Оно же сокровищница, в которой собран весь опыт нашей жизни на Земле, опыт нашего сознания, носитель нашей воли» (Ани Безант). Казуальное тело передает информацию в следующие воплощения Души в виде неосознанных устремлений. Оно ответственно за все "врожденные" заболевания, за место рождения человека. Именно оно приводит Душу человека в определенную семью, с членами которой у нее были связи в прошлых жизнях. Содержание казуального тела - итоговый опыт пребывания человека на Земле».*

ВОПРОС: Так ли это?

ЗЕЛЕНЬЕ: *Данное тело не имеет отношения к порядку, определенному выше. Его нельзя рассматривать как продолжение тел, которые мы озвучили.*

ВОПРОС: Куда же его можно отнести?

ЗЕЛЕНЬЕ: *Это не тело, а энергоинформационная структура, находящаяся в биоэкране. Она несет составляющую человека, накладывающуюся на ментальное тело, о котором мы говорили выше.*

ВОПРОС: Оно самостоятельно отделяется при жизни?

ЗЕЛЕНЬЕ: *При астральном и ментальном отделении, да. Но оно не существует отдельно от вышеуказанных тел. Вы совершенно по-другому начали градировать оболочки человека и его составляющие. Повторяем, большей частью это не тело, как Вам представляется - оболочка, а оболочка это ментальное тело, названное Вами кармическим. Скорее, это информационное тело.*

ПРЕАМБУЛА: *«ИНТУИТИВНОЕ или БУДДХИЧЕСКОЕ ТЕЛО. Энергоинформационная оболочка, кодирующая систему ценностей личности. Слово буддхи в переводе с санскрита означает высший духовный интуитивный разум, который можно назвать мудростью или предвидением. Это тело способно предопределять ход событий и судьбы людей на длительное время, принуждая их развиваться в соответствии со сформированной системой ценностей. Ценности являются содержанием буддхического тела, играя важную роль в судьбе человека».*

ВОПРОС: Насколько верно представленное описание? Можно ли назвать это телом?

ЗЕЛЕНЬЕ: *Мы не принимаем Вашу градацию. Это не значит, что данных тел не существует. Это значит, что они рассматриваются нами с иных точек зрения. По нашему мнению, интуитивное тело это одна из программ человека, которая может активизироваться или не активизироваться. Прежде всего, это зависит от инкарнационного опыта. Человек располагает несколькими программами, которые могут активизироваться в течение жизни. То, что Вы называете телом, для нас программа, вступающая в действие при определенных стечениях обстоятельств. В результате у человека раскрываются скрытые способности интуитивно познавать и распознавать какие-то вещи. Данная возможность за-*

ложена в нем изначально. Задействуется она или нет, зависит от жизненных позиций, которых придерживается человек.

ВОПРОС: Местонахождение программы?

ЗЕЛЕНЬЕ: *Мозжечок.*

ВОПРОС: Какой участок?

ЗЕЛЕНЬЕ: *Верхние доли.*

ПРЕАМБУЛА: *«АТМИЧЕСКОЕ или КЕТЕРНОЕ ТЕЛО. Атмическое тело представляет собой Дух. Главная задача атмического тела заключается в хранении информации об индивидуальном предназначении человека. В нормальном состоянии граница атмического тела находится на расстоянии 25-100 сантиметров от физического тела. По другим данным оно отстоит от физического тела на расстоянии 1-1,5 м. Представляет собой золотистый эллипсоидный кокон, внутри которого находятся остальные тела человека. Имеет на внешней поверхности 2-х сантиметровую прочную и эластичную плазменную плёнку, ограждающую физическое и тонкое тела человека от внешних воздействий».*

ВОПРОС: Есть ли такое тело?

ЗЕЛЕНЬЕ: *В нашей градации такого тела нет. Из тех, что представлены выше, это скорее астральное тело, имеющее возможность занимать большие объемы, несущее ту же составляющую души, что было озвучено сейчас.*

ПРЕАМБУЛА: *«КАТЕРАЛЬНОЕ ТЕЛО В некоторых источниках выделяют катеральное тело как совокупность или сумму всех предыдущих тел. Именно оно является «душой». С помощью тела Абсолюта дух человеческого существа пребывает в постоянной связи с Мировым Духом. Атмическое, Интуитивное, Кармическое тела составляют «Монаду», которая не распадается после смерти, а переходит в следующие воплощения, чтобы продолжить эволюцию и получить опыт освоения низшей Материи. Нам кажется, что данное тело включает в себя понятие инкарнационной ячейки, программы души и понятия духа. Люди, обладающие видением, наблюдают это тело как сопутствующее физическому телу. То есть некоторый кокон. В тоже время инкарнационная ячейка не привязана к физическому телу».*

ВОПРОС: Что Вы скажете на это?

ЗЕЛЕНЬЕ: *Данное понятие по нашим представлениям заключено в связке биоэкран - инкарнационная ячейка.*

ВОПРОС: Вместе?

ЗЕЛЕНЬЕ: *Да.*

ВОПРОС: Вы бы назвали это телом?

ЗЕЛЕНЬЕ: *Данные функции несет в себе экран. После смерти информация, хранящаяся в биоэкране, переходит в ячейку. Она может иметь форму, так как биоэкран способен излучать энергию, принимаемую человеком за некий объем, располагающийся вокруг его тела.*

ВОПРОС: Значит, Вы признаете только три тела: эфирное, астральное и ментальное?

ЗЕЛЕНЬЕ: *Плюс физическое.*

ВОПРОС: Полевая оболочка это другое тело?

ЗЕЛЕНЬЕ: *Полевая оболочка – это отдельная структура, формируемая исключительно при жизни человека.*

ВОПРОС: Кроме перечисленных трех, сколько еще тел существует? Тело живого человека, при нем еще три, четвертое – полевая оболочка, пятое – двойник над головой. Какие еще бывают тела?

ЗЕЛЕНЬЕ: *Сложно сказать, какие еще бывают тела, поскольку выше обозначенные оболочка и три энерготела имеют свойство соединяться, создавая новые тела в зависимости от заданной программы и потребностей человека. В свою очередь, созданное человеком функциональное тело, имеющее энергетическую структуру, имеет возможность находиться на разных расстояниях от него.*

ВОПРОС: Приведите пример подобного действия?

ЗЕЛЕНЬЕ: *Организация обороны человека. Сочетание ментального и астрального тела с целью защиты энергетической оболочки от нападения, является оборонительной конструкцией.*

ВОПРОС: Есть ли другие тела?

ЗЕЛЕНЬЕ: *Да, они существуют.*

ВОПРОС: В этом измерении или в другом?

ЗЕЛЕНЬЕ: *У Вас верное направление мысли.*

ВОПРОС: Мы когда-то говорили о точке сборки, находящейся справа за спиной? О чем идет речь?

ЗЕЛЕНЬЕ: *В данном месте располагается точка построения двойника будущего человека. В нее сводятся пути, отделяющие настоящую сущность от будущей сущности. Именно этот момент является точкой сборки.*

ВОПРОС: К какому телу можно отнести точку сборки из всех тел, перечисленных выше?

ЗЕЛЕНЬЕ: *Это отдельная структура. Если говорить о нахождении точки в единицах измерения, - у всех она разная. В целом, 30-40 см от тела.*

ВОПРОС: Точка сборки имеет отношение к энергетическому телу, неизвестному нам?

ЗЕЛЕНЬЕ: *Данная точка является структурой, которая держит человека на нити жизни. Она соединяет...*

ВОПРОС: На инкарнационном луче или на времени?

ЗЕЛЕНЬЕ: *Времени.*

ВОПРОС: Почему же тогда она не находится за спиной по отношению к диску 3 чакры? Иными словами, у тела, которому принадлежит точка сборки, существует определенная меридианная и поперечная система. У женщин по-своему, у мужчин по-своему. Оно действительно существует, это тело?

ЗЕЛЕНЬЕ: *В некоторой степени оно является самостоятельной единицей и в то же время отраженной.*

ВОПРОС: Точка сборки вместе с телом завязаны на нижнее кольцо биоэкрана?

ЗЕЛЕНЬЕ: *Нижнее кольцо биоэкрана является пусковым устройством.*

ВОПРОС: Пусковым устройством является мозжечок?

ЗЕЛЕННЫЕ: *Да.*

ВОПРОС: Получается, что нижнее кольцо биоэкрана и 5-я чакра составляют систему запуска?

ЗЕЛЕННЫЕ: *Нет.*

ВОПРОС: Почему так мало известно об этой точке?

ЗЕЛЕННЫЕ: *При текущем существовании человека на Земле небезопасно и нецелесообразно сообщать ему об этом.*

ВОПРОС: Почему же тогда эта потребность возникла в Латинской Америке?

ЗЕЛЕННЫЕ: *Назовем это случайностью.*

ВОПРОС: Точка запуска позволяет человеку физически перемещаться в пространстве?

ЗЕЛЕННЫЕ: *При наложении определенных программ на двойника и снятии отпечатка с астрального тела, да.*

ВОПРОС: Получается, что к физическому перемещению имеет отношение двойник над головой?

ЗЕЛЕННЫЕ: *Он является сопровождающей структурой.*

ВОПРОС: Кроме оболочечного двойника, что еще может искусственно отделяться от человека при жизни?

ЗЕЛЕННЫЕ: *Назовем это ментальным сгустком, или заданным мыслеобразом, посылаемым в пространство.*

ВОПРОС: Это делает биоэкран, а человек это может делать?

ЗЕЛЕННЫЕ: *Да.*

ВОПРОС: Заглядывание в будущее осуществляется биоэкраном с помощью ментального процесса?

ЗЕЛЕННЫЕ: *Ментально-астрального. Ментальным будет образ целеполагания.*

ВОПРОС: Три. Фантом куда относится? Это отдельная структура? Выкатывание из тела?

ЗЕЛЕННЫЕ: *Фантом, это, скорее, астральная репродукция определенного уровня.*

ВОПРОС: Двойник над головой сам по себе. Дадим характеристику?

ЗЕЛЕННЫЕ: *У людей, принадлежащим Деструктивным Силам, заложена энергетическая возможность отделять двойника с 3-й чакры. Он не является двойником, отделяемым человеком, принадлежащим Конструктивным Силам.*

ВОПРОС: Если задействовать отраженный биоэкран - сборку, через тройку, он отделится?

ЗЕЛЕННЫЕ: *Этого достаточно.*

ВОПРОС: Непонятно, почему, задействовав биоэкран один со вторым, активируя двойника над головой, с чем это связано?

ЗЕЛЕННЫЕ: *Как вилка в розетку.*

ВОПРОС: Для активации процесса?

ЗЕЛЕННЫЕ: *Запуска.*

ВОПРОС: Синхронизация двух биоэкранов?

ЗЕЛЕННЫЕ: *Да.*

ВОПРОС: Это свойственно только Деструктивным Силам?

ЗЕЛЕННЫЕ: *Да.*

ВОПРОС: Какие преимущества у отраженного двойника по сравнению с оболочечным?

ЗЕЛЕННЫЕ: *Мобильность передвижения – раз, продуктивность целеполагания - два.*

ВОПРОС: Данное тело может путешествовать только в пространстве или во времени тоже?

ЗЕЛЕННЫЕ: *Во времени другой запуск. Впрочем, и во времени может, если говорить о той же структуре.*

ВОПРОС: Отраженной системы временного фактора?

ЗЕЛЕННЫЕ: *Соответственно.*

ВОПРОС: А в прямой системе движение возможно?

ЗЕЛЕННЫЕ: *Возможно, но это будет уже другой двойник. Структура изменится.*

ВОПРОС: Получается, что оболочечный двойник и эта структура двигаются во времени?

ЗЕЛЕННЫЕ: *Да.*

ВОПРОС: Человечеству известны иные способы отделения структур?

ЗЕЛЕННЫЕ: *Да, но это единичные случаи, нет смысла рассматривать в качестве закономерности.*

ВОПРОС: Было сказано, что у человека существуют 12 энерготел. Это так?

ЗЕЛЕННЫЕ: *Если рассматривать тела в отдельности, может быть и 12.*

ВОПРОС: Первые три перечислены, оболочка четвертая, двойник над головой – пятое. Пять тел нам известны. Комбинации порождают остальные?

ЗЕЛЕННЫЕ: *Скорей функциональное разделение.*

ВОПРОС: Сколько энергетических тел присутствует вокруг человека в нашем измерении, и сколько тел существует в других измерениях при жизни человека?

ЗЕЛЕННЫЕ: *Смотря, что принимать за тела. Вы верно сказали - «сочетание тел». Это – раз. Их восемь плюс пять. Восемь здесь и пять в других измерениях. Это – два.*

ОСОЗНАННЫЕ СНОВИДЕНИЯ, АСТРАЛЬНЫЕ ПЕРЕМЕЩЕНИЯ И ВНЕТЕЛЕСНЫЙ ОПЫТ

ПРЕАМБУЛА: *«Предполагается, что осознанное сновидение это сновидение, в котором человек осознает, что видит сон. Осознанность может варьировать от секундного понимания, до полного контроля над сновидением в виде определенных действий по своему желанию. Это так называемые «контролируемые сновидения». По-другому их можно назвать еще внетелесным опытом. Утверждается, что внетелесным опытом является отделение «души» от тела (или другой мыслящей субстанции) и ее перемещение во времени, пространстве и иных измерениях, либо переживание астрального, ментального и пр. «путешествий» сознания человека. Считается, что осознанные сновидения, внетелесный опыт и астральная проекция это одно и то же, только с разными уровнями осознания. Из опыта следует, что сновидения являются ВТО, в котором существо забывает большую часть жизни в бодрствовании, при неясности сновиденческих ощущений. Осознанные сновидения - более высокоразвитые сновидения. Астральная проекция и астральное путешествие являются другим названием ВТО (хотя «астральное путешествие» означает, что исследуется область, не напоминающая Землю)».*

ВОПРОС: Как определяется понятие внетелесного опыта и астральной проекции.

ЗЕЛЕНЫЕ: *Любое сновидение в той или иной мере является осознанными, вопрос в том, насколько человек, выходя из подобного состояния, может вспомнить или сохранить полученную информацию. Говоря об осознанном сновидении, если, конечно, человек занимается им сознательно, то есть уходит в сновидение с какой-то конкретной целью, надо понимать, что это уже внетелесный опыт. Перед уходом в сновидение человек должен ставить перед собой задачу, определяя для своего тела и своих оболочек тенденцию и направленность движения, то есть направление, или, скажем так, место. Уходя в неосознанное сновидение, ибо это неосознанное состояние, хотя и запрограммированное, оболочка имеет тенденцию к вхождению в нужное время и место для собирания опыта, либо рассмотрения каких-то вариантов, несущих в себе ответ на целенаправленный вопрос.*

ВОПРОС: Именно оболочка?

ЗЕЛЕНЫЕ: *Оболочка в сочетании с энергетикой чакр. Перед вхождением в подобное состояние она насыщается определенного рода энергией, проходя некий коридор, ориентирующий сознание на способность менять объем и направление, а также наполняющий ее физическими данными.*

ВОПРОС: При этом она все время будет находиться при теле?

ЗЕЛЕНЫЕ: *Естественно, это будет частичное отделение. В теле всегда должно находиться достаточное количество энергии (оболочек), способной нести функцию физического поддержания.*

ВОПРОС: Есть понятие полевой оболочки, а есть понятие 12-ти зон резонирования. Вы сейчас говорите о 12-ти зонах резонирования?

ЗЕЛЕНЫЕ: *Здесь имеются свои нюансы. Можно говорить о 12-ти зонах резонирования и их перемещениях, однако полевая оболочка также имеет свойства путешествовать в пространстве и времени.*

ВОПРОС: При жизни человека?

ЗЕЛЕНЫЕ: *И при жизни человека, и в сновидениях. Правда, она имеет жесткую привязку и не может полностью отделиться (это будет означать верную смерть), но она может растянуться в пространстве, ибо имеет потенцию к растяжимости.*

ВОПРОС: Понятия пространства и времени для оболочки безразличны?

ЗЕЛЕНЬЕ: *Не имеет значения, она несет их в себе.*

ВОПРОС: Как бы Вы назвали астральную проекцию, что это такое?

ЗЕЛЕНЬЕ: *Нам совершенно непонятно сочетание этих слов. Проекцией считается наложение одного на другое. Под астральной проекцией, в Вашем случае, скорее всего, подразумевается отделение от тела и наложение на пространство и время, смотря по тому, что, на что накладывается и куда попадает наложение. В принципе, можем сказать, что внетелесный опыт и осознанные сновидения имеют в своей основе астральное отделение.*

ВОПРОС: Обязательно?

ЗЕЛЕНЬЕ: *Да, поскольку оно является частью, к тому же незначительной.*

ВОПРОС: А если человек делает сон осознанным, переходящим во внетелесный опыт, тогда процесс отделения происходит реально?

ЗЕЛЕНЬЕ: *Отделение происходит в любом случае. Вопрос в том, осознает или не осознает человек сам процесс отделения, а не его результат.*

ВОПРОС: Если взять классический сон (медленный или быстрый), в какой стадии происходит отделение?

ЗЕЛЕНЬЕ: *Отделение происходит в медленной стадии.*

ВОПРОС: А дальше переход в быструю фазу и видение сна?

ЗЕЛЕНЬЕ: *В быстрой стадии идет наложение информации, несущей в себе все виды энергии, человек при этом не только слышит, чувствует и видит картину, но и участвует в процессе.*

ВОПРОС: Тогда получается, что от него может отделяться что...? Давайте, перечислим: оболочечный двойник – раз...

ЗЕЛЕНЬЕ: *Оболочечный двойник и фантом. В принципе, фантом это одна из имеющихся у человека оболочек 12-ти резонирующих зон. Далее, может отделяться двойник, энергетически созданный и наложенный на..., короче, сознание, наложенное на энергетического двойника.*

ВОПРОС: Двойник, которым мы оперируем, оболочечный?

ЗЕЛЕНЬЕ: *Нет, не оболочечный.*

ВОПРОС: А какой?

ЗЕЛЕНЬЕ: *Это энергетический слепок, созданный человеком искусственно.*

ВОПРОС: Он создается относительно чакр?

ЗЕЛЕНЬЕ: *Да, относительно чакр.*

ВОПРОС: Возможны ли контакты с ВЦ посредством использования состояния между сном и бодрованием? Насколько они применимы и информативны?

ЗЕЛЕНЬЕ: *Возможно вхождение и таким образом, но человек все равно должен иметь соответствующее предрасположение. Структура оболочек большинства людей не одинаковая, да и не все виды оболочек могут отделяться. К тому же у разных людей отделение происходит по-разному. У человека,*

несущего какую-то цель по жизни (то есть, в большей степени ментального), отделение происходит легче. Тогда ему открывается, независимо от посылов и осознанности, вещи о которых Вы говорите.

ВОПРОС: Существует ли контрольная точка, посредством которой можно определять людей, у которых это реально происходит?

ЗЕЛЕНЫЕ: Это человек способный менять эмоциональное состояние легко и без напряжения. Он внешне эмоционален без внутреннего изменения. Обладает свойством высокой энергетики, имеется в виду свойство его энергетики.

ВОПРОС: Параметры, по которым можно об этом судить?

ЗЕЛЕНЫЕ: Во-первых, этому человеку многое в жизни дано. Во-вторых, у него хорошо работают 5-я и 6-я чакры. В-третьих, в инкарнационном опыте такого человека существуют моменты, требующие доработки. Тем самым происходит привнесение умения владеть внетелесным опытом и астральным отделением.

ВОПРОС: Назовите процент тех, кто имеет такую возможность?

ЗЕЛЕНЫЕ: Порядка 25%. Процент совпадения возможностей с реальными целями человека - 8%.

ВОПРОС: Как влияет сознание на достоверность получаемой информации?

ЗЕЛЕНЫЕ: Сознание подключается лишь тогда, когда необходимо запомнить информацию, вмешиваясь в процесс памяти и восприятия. Мышление при этом отсутствует, это значит, что сознанию никто не мешает.

ВОПРОС: Сохраняется ли способность к подобным действиям после схлопывания биоэкрана?

ЗЕЛЕНЫЕ: Поскольку это является опытом, соответственно, сохраняется.

ВОПРОС: На различных форумах неоднократно поднимался вопрос об опасности вышеназванных действий. Отмечалось, что практика ОС приводит к различным заболеваниям, например, Кастанеда и Ла Горда умерли от болезни печени. Известен факт, что лишение человека сна может привести к психическим отклонениям. Вопрос. Чем могут быть опасны данные практики для физически и психически здорового человека?

ЗЕЛЕНЫЕ: У людей существует поговорка: "все должно быть в меру". Это относится к любым экспериментам, в том числе к тем, которые человек производит с оболочкой и телом. Если они являются мерой и в меру используются, последствий не бывает. Да, у перечисленных людей болезни были, но это не следствие, а случайность. Существует возможность психических заболеваний, но чаще всего человеку, предрасположенному к психическим заболеваниям, на каком-то этапе овладения вышеназванными способностями, они перекрываются. По поводу физических болезней можем сказать со стопроцентной уверенностью - опыт и занятия осознанными сновидениями не являются причиной физических заболеваний. Причина заключается в том, что человек, занимающийся подобными практиками, может забыть об элементарных человеческих нормах и правилах ухода за своим телом. К тому же, он не должен быть потерян в социуме в семейном и физическом плане. Короче, это дело самого человека.

ВОПРОС: Бытуют страхи, что неорганические существа могут похитить сновидящего и вместе с его физическим телом переместиться в свой мир навсегда. Так ли это?

ЗЕЛЕНЫЕ: Вариант попадания в так называемые параллельные миры существует, правда такое происходит лишь в том случае, если у человека имеется соответствующий выход. Это, во-первых. Во-вторых, такое возможно, если человек осуществляет действие, находясь вне так называемого коридора. Подобные совпадения бывают, но они чрезвычайно редки. В любом случае, человек, занимающийся выше-

названными практиками, обязан обладать видением защиты, то есть путем задания цели в собственном сновидении он должен увидеть элементы защиты и получить нужные данные.

ВОПРОС: Насколько достоверна информация о волазарах и летунах – сущностях, «пожирателей» осознание людей?

ЗЕЛЕННЫЕ: Нам непонятно Ваше определение осознания. «Пожрать» осознание невозможно в принципе, поскольку отдельно от тела оно не существует. Существуют так называемые «пожиратели души», когда человек начинает принадлежать не себе. Это вселение, подселение или одержание.

ВОПРОС: Когда человек путешествует осознанно или неосознанно, есть ли такие, которые могут уничтожить путешествующую субстанцию?

ЗЕЛЕННЫЕ: Если субстанция выходит за пределы коридора внутренней защиты, тогда конечно. При любом путешествии, будь то сновидения или выход в астрал у человека существует защита, связанная с инкарнационной ячейкой и исходящим от нее лучом. Если он, идя наперекор преградам и собственной энергетике, умышленно меняет ее свойства и выходит в неизвестное, тогда все возможно. Но если перед отделением человек гармонизирует энергетiku, подогнав ее под эталон, ничего плохого не произойдет.

ВОПРОС: Каковы отличия в энергетике человека с хорошими от рождения способностями от энергетике обычного человека: достаточно развитые чакры, какие-то особые чакры, повышенная энергетика, обладание специфической энергией, имеющиеся особые мозжечковые и арсенальные программы, или что-то нам неизвестное?

ЗЕЛЕННЫЕ: В принципе, мы уже объяснили, однако суммируем. Это человек, у которого хорошо развиты 5-я и 6-я чакры, то есть присутствует элемент видения..., не в плане видения, как такового, а в плане видения истинности художественного акцента и понимания прекрасного, сущности бытия, в смысле философского направления. У него высокая энергетика, в смысле плотная, то есть насыщенная. К тому же у него хорошо развита первая чакра. Это человек, имеющий соответствующий инкарнационный опыт и нужные программы. Он, скорее, гуманный, нежели технократ. Здесь все связано с сознанием, могущим переходить от одной реальности к другой.

ВОПРОС: Эксперименты по изменению энергетике человека с целью приспособления ее к этим видам действий доказали непродолжительность эффекта.

ЗЕЛЕННЫЕ: Потому что он создан искусственно. Да, можно искусственно натренироваться, но Вы будете вынуждены каждый раз создавать эффект заново, так как это не является опытом.

ВОПРОС: Каковы изменения энергетике при переходе в вышеназванные состояния.

ЗЕЛЕННЫЕ: Происходит активация 4, 5 и 6-й чакр, в результате оболочка насыщается дополнительной энергетикой, поскольку они несут в себе элементы сознания и неосознанности, которые при отделении, возможно, будут ответственны за сбор информации, сохранение ее и восприятие на разных уровнях. У человека меняются физиологические процессы: падает пульс, замедляется сердцебиение, температура тела понижается на 2-3 градуса. В подобном состоянии он может слышать и ощущать действительность. Однако далеко не у всех все происходит одинаково, поэтому мы говорим обобщенно.

ВОПРОС: Является ли возможным преднамеренное изменение энергетике человека с целью развития вышеназванных способностей?

ЗЕЛЕННЫЕ: Преднамеренное изменение энергетике в обязательном порядке приведет к болезням, так как она свойственна именно его организму для поддержания нормы и эталона работы внутренних органов. Выполняя действия искусственно, человек обязан производить их в определенные промежутки времени (желательно не очень часто) и тут же возвращаться, иначе это повлечет за собой физические заболевания.

ВОПРОС: А если он будет делать такое постоянно и возвращаться, выработается рефлекс, это может привести к определенным изменениям... постепенно?

ЗЕЛЕНЬЕ: *В реальности это приведет к энергетическим изменениям, которые (если это не соответствует внутренним настройкам человека) нарушат работу мозжечковых программ, лишив его тем самым ума.*

ВОПРОС: Как управлять изменениями энергетики самостоятельно или под чьим-то руководством? Возможно ли такое, когда обучает другой человек?

ЗЕЛЕНЬЕ: *Возможно. Чаще всего опыт становится продуктивным, когда работают два человека: ведущий и ведомый, что не так опасно, к тому же это даст возможность ведомому контролировать процесс.*

ВОПРОС: В последней стенограмме с Учителями Ноосферы указывалось, что шаманские танцы и кружение дервишей приводит к гармонизации энергетики и переходу на другие оси. После таких «танцев» в жизни человека происходят положительные изменения.

ЗЕЛЕНЬЕ: *По поводу кружения дервишей, телодвижений человека и перехода, как Вы называете, на иные временные оси... да, такое существует. Это происходит за счет раскручивания чакровых структур - их соединения и разъединения. По поводу того, чтобы движения совершать мысленно... для этого необходимо иметь подвижную энергетику и много тренироваться, чтобы получить результат без телодвижений на энергетическом уровне, осуществляющийся в физическом пространстве физическим телом. В принципе такое возможно, но, повторяем, только в результате длительной тренировки. По поводу того, что можно закладывать намерения, мыслеобразы и цели перед осуществлением телодвижений... для достижения точного результата, необходимо сначала сформировать соответствующий мыслеобраз, желаемую цель или выход из определенной ситуации. Это может быть связано с развитием человека в каком-либо направлении. Сформированный мыслеобраз должен возникать в начале движения при его продолжении и далее..., в общем, он должен появляться с определенной периодичностью. Человек обязан запустить программу через заданный промежуток времени, при этом мыслеобраз возникнет у него и в виде мысли, и в виде посылки на тело и энергетику. Объяснить это словами очень трудно, но если человек почувствует распределение по оболочке и телу мысли, которую он заложил изначально, результат будет намного продуктивней, нежели простое действие.*

ВОПРОС: Обязательно ли движения физическим телом в сочетании со звуками?

ЗЕЛЕНЬЕ: *Подобный метод лучше в том смысле, что волнообразное движение тела и определенные наложения волн дают сочетание того, за счет чего, собственно говоря, и происходит результат. Повторяем, энергетически данное действие можно повторить без телодвижений и без музыки, но сделать это чрезвычайно сложно. Человеку необходимо держать образ внутри себя посредством чего-либо, например, музыки или настроить энергетику на сочетание движения и звука, при этом еще и осуществлять энергетические действия, что достаточно проблематично. Гораздо проще, если, конечно, человек мечтает достичь желаемого, найти время и место, чтобы осуществить подобное лояльным путем, дающим более предсказуемые результаты, нежели то, к чему он стремится. В противном случае, при неопытности совершения подобных энергетических движений, произойдет наложение волн на временные оси и программы мозжечка, в результате возможен сбой, что неизбежно отразится на последующей жизнедеятельности человека.*

ВОПРОС: Что произойдет с двойником над головой при подобных движениях?

ЗЕЛЕНЬЕ: *Он обязательно отделится. Данные движения нельзя назвать хаотичными, хотя для человека они будут выглядеть именно так. С точки зрения информации, хранящейся в энергоинформационных источниках головного мозга, они не являются хаотичными. Они не совсем удобоваримы для двойника, поэтому он, не приняв колебаний, удалится, либо примет, но заблокирует.*

ВОПРОС: Насколько верны теософские представления о психической энергии?

ЗЕЛЕНЬЕ: *Да, такое существует. Целители, а также люди, имеющие определенную тренировку, могут создавать образы и работать с ними, достигая конкретного результата..., в общем, психическая энергия существует. Нет смысла на этом останавливаться, в теософской литературе все описано подробно. Если у Вас вопрос, знаем ли мы о существовании подобной энергии, ответ будет да.*

ВОПРОС: Ваше понимание намерения?

ЗЕЛЕНЬЕ: *С нашей точки зрения, намерением является мысль человека, на которую накладывается информация и желания, а затем подгоняются методы ее осуществления. Это не является продуктом разума или мыслительной деятельности человека, это некое сочетание внутреннего информационно-энергетического посыла, в который вкладывается понятие информации, анализа и их синтез. В том числе это касается «животного желания», не столько неразумного, сколько интуитивного.*

ВОПРОС: В магии используются «каналы». Они как-то связаны с инкарнационным лучом?

ЗЕЛЕНЬЕ: *Непосредственно с инкарнационным лучом «каналы» не связаны. Но если человек использует собственные каналы эталонной энергетики, находящиеся в инкарнационной ячейке, тогда это можно назвать связью с лучом на инкарнационную ячейку. Каналы, используемые целителями, создаются Учителями и существуют за счет энергии, призываемой для того или иного вида целительства в плане использования их человеком для воздействия на другого человека. Представляя собой большую концентрацию энергии, они вполне осязаемы.*

ВОПРОС: Космоэнергеты также используют Учительские системы?

ЗЕЛЕНЬЕ: *Космоэнергеты используют каналы не только Учителей, но и Дальников.*

ВОПРОС: Можно ли использовать фильтры инкарнационной ячейки для утилизации негативной энергии, направляя них свои намерения?

ЗЕЛЕНЬЕ: *Данный процесс вряд ли осуществим. Посыл не может быть настолько силен, как это происходит в момент смерти человека, когда задействуется фильтрация сверху. Он и не настолько широк, как это происходит естественным путем. Фильтр можно представить иным образом, не над собой (в инкарнационной ячейке), а под собой, то есть можно убрать негативные энергии методом фильтрации сквозь землю. Это доступней и реальней.*

ВОПРОС: Могут ли временные оси и их составляющие запутываться, задерживаясь в биоэкране или вокруг него, или отклоняться в стороны, скажем, не соответствующие норме вперед, назад или вниз? Как это повлияет на жизнь и здоровье человека?

ЗЕЛЕНЬЕ: *Вышеназванный процесс существует и он очень важен. Если подобное произойдет, последует нарушение физиологии и психики человека. В реальности такие случаи редки. Процесс отлажен. Да, оси отклоняются, но только те, которые не согласуются с мозжечковыми программами. Это происходит автоматически, в соответствии с разработанным механизмом, поэтому говорить о запутанности нельзя.*

ВОПРОС: А есть ли статистика подобных отклонений и заболеваний?

ЗЕЛЕНЬЕ: *Если говорить о физиологических заболеваниях - это эпилепсия, психических – шизофрения, правда, не все её виды. Прежде всего, это связано с тем, что изначально в структуре человека в представленном энергосгустке, приходящем в момент зачатия, нарушены оси, предполагающие его дальнейшее развитие. Короче, это некий брак.*

ВОПРОС: Возможен ли следующий способ подзарядки энергией? Мысленно расширяем астральное тело на 100-200 м., кодируем его на абсорбцию положительной энергетики, затем сжимаем, запрессовывая полученную энергию в чакры.

ЗЕЛЕНЫЕ: *Это зависит от преследуемой цели. Если предположить, что изначально у человека недостаточно энергии, а он желает (для поддержания собственной физиологии и энергетического потенциала) сконцентрировать в себе её больше, автоматически встанет вопрос о том, что, не имея данного потенциала, человек не сможет расширяться астральным телом до описанных выше размеров. Если же энергия нужна человеку для какой-то деятельности и, соответственно, ее затраты равны количеству, которое будет забрано из пространства, такое действие может оценивать как положительное и реальное. В принципе, вопрос нужно ставить иначе: что необходимо сделать при расширении, чтобы все прошло гладко, ибо посыл идет на забор положительной энергии, поэтому должна ставиться сильная фильтрация. Или так. Если человек желает расширить оболочку до вышеуказанных объемов, необходимо его осуществлять исключительно на природе. Однако и там встречаются потоки негативной энергии, которые можно нечаянно зацепить. С нашей точки зрения расширение до подобных размеров не имеет смысла, ибо оно не несет в себе признаков целесообразности. Достаточно расшириться в объеме до 5-ти метров, и то на природе или в месте, где Вы чувствуете себя комфортно, после чего дать посыл на забор энергии. В любом случае, он может осуществляться с посылом и меньшим расширением. В целом вопрос расширения не столь важен, то есть он важен, но не имеет большого значения.*

ВОПРОС: Куда запрессовывать энергию: в оболочку, чакры или даосские «моря энергии» - нижний, средний и верхний дань-тянь?

ЗЕЛЕНЫЕ: *Представьте канал, который проходит через оболочку. Почему через? Оболочка имеет форму, заканчивающуюся защитным слоем, поэтому изначально нужно настраиваться на прохождение энергии через нее, впитывание в нее и прохождение по всему оболочечному пространству. Затем идет посыл на впитывание в тело. Попутно можно сделать мысленный посыл на впитывание в меридианы. Если человек хочет концентрировать и использовать особый вид энергии, посыл должен идти на концентрацию в чакрах. Вариант второй: забираем энергию на оболочку, прекращаем забор и задаем активизацию той или иной чакры. После чего, вслед за активизацией чакры за счет раскручивания ее спиралеобразного энергетического потенциала, активируем впитывание набранной энергии.*

ВОПРОС: Рекомендуемые меры предосторожности?

ЗЕЛЕНЫЕ: *Перед любым энергетическим действием, связанным с забором энергии, необходимо ставить фильтр, четко обозначив, какую именно энергию Вы хотите принять. Мысленно представив ее, активизируйте 4-ю чакру. Если речь идет о насыщении организма, этого достаточно, если речь идет о насыщении чакры, существуют определенные пределы. Необходимо отслеживать физическое состояние собственного организма. Скажем так, если Вы насыщаете чакру, делайте это не сплошным потоком по спирали, а с некоторой периодичностью, то есть не полным посылом, а прерывисто. Почувствовав себя плохо, сразу же прекращайте забор. Лишнюю энергию в оболочке не храните, это неминуемо даст нагрузку на физиологию. Тут же ее удаляйте.*

ВОПРОС: Есть ли разница в характеристиках и возможностях трансового состояния при погружении во время и пространство?

ЗЕЛЕНЫЕ: *Разницы не существует, все зависит от цели, которую Вы перед собой ставите. По поводу результата постгипнотического внушения. Если на момент запроса или посылы в гипнотическом состоянии, оливарные программы не готовы воспринять ответ, результат они не выдадут. А поскольку посыл состоялся, он в обязательном порядке активизируется, потому как в информационном виде он присутствует в запасниках мозга. Закладываясь изначально, он не исчезает и при соответствующих обстоятельствах тут же освобождается. Затем находится ось, соответствующая цели, с которой считывается нужная информация.*

ВОПРОС: Что делать, чтобы гипнотическое внушение сработало в нужное время?

ЗЕЛЕННЫЕ: *Внушать надо согласно ситуации. На 100% это не зависит от человека, это зависит от того, активированы в данный момент времени оливарные программы или нет, соответствуют вышеуказанным программам цели и внушения или нет, готова физиология их выполнять или нет.*

ВОПРОС: Дайте Ваше определение ОС?

ЗЕЛЕННЫЕ: *С нашей точки зрения ОС является инструментом гипнотического самовнушения, необходимого человеку, чтобы войти в состояние измененного сознания. При этом сон используется как инструмент для вхождения в измененное состояние сознания, контролируемое человеком, создаваемое человеком и в некоторой степени прогнозируемое человеком. В итоге получаем результат с сохранением памяти в отличие от неосознанного сновидения. По большей части ОС используется для решения задач, касающихся непосредственно человека.*

ВОПРОС: Астральные путешествия и выход из тела?

ЗЕЛЕННЫЕ: *Астральное путешествие есть сознательно задаваемая человеком цель, в результате используемый для этого инструмент прокладывает определенный путь. При этом сборка и отделение астрального тела задает направление или вектор, по которому оно движется. Астральное отделение, если сравнивать его с ОС, отличается лишь формой создаваемого инструмента.*

ВОПРОС: Оболочечный двойник имеет отношение к астральным путешествиям?

ЗЕЛЕННЫЕ: *Двойник в обязательном порядке имеет отношение к путешествиям. Он может формироваться, отделяться и задаваться определенной программой, но мы бы не стали сравнивать эти понятия.*

ВОПРОС: Астральное путешествие это какой-то аналог?

ЗЕЛЕННЫЕ: *В астральное путешествие закладывается разумный посыл в гораздо большей степени.*

ВОПРОС: Это сравнимо с фантомом?

ЗЕЛЕННЫЕ: *Да, это можно сравнить с фантомом.*

ВОПРОС: Выход из тела это управляемый отрыв энергосгустка?

ЗЕЛЕННЫЕ: *Опять же, выход, какого энергосгустка? Мы уже говорили, что существует несколько вариантов выхода из тела и создания двойников: оболочечных, астральных, отделение тела, фантомное отделение..., короче, вопрос непонятен.*

ВОПРОС: Назовем его «внетелесным опытом».

ЗЕЛЕННЫЕ: *ВТО это опыт, который Вы получаете, формируя двойника (в смысле оболочечного). Он собирается в пространстве-времени, отличающемся от того, в котором пребывает физическое тело.*

ВОПРОС: Существует ли такой вид энергии, который можно назвать энергией осознания, определяющей степень осознанности человека во время бодрствования, ОС, АП и ВТО?

ЗЕЛЕННЫЕ: *Опять же вопрос об осознании? Если говорить о том, что мы обозначали выше, то есть, что понятие осознания больше относится к ментальному телу, тогда да, оно отвечает за поступление определенного вида информации, и ее переработку человеком. Осознание, находящееся на уровне ментального тела, формируется при активизации программ инкарнационного опыта. Вопрос в чем?*

ВОПРОС: Существует ли такой вид энергии как осознание?

ЗЕЛЕНЫЕ: *Это энергия ментального тела. Она действительно существует, но не как отдельно взятая энергия. Обязательным образом она привязывается к кому-то или чему-то, например, создаваемому двойнику или одному из тел. Данная энергия является частью программы, которую Вы осуществляете. Сгусток формируется мысленно, затем в него закладывается информация на уровне определенных программ.*

ВОПРОС: Имеются ли сущности, которые могут забирать, отбирать или похищать у людей энергию осознания для собственных нужд или с целью недопущения осознания людей в ОС?

ЗЕЛЕНЫЕ: *В Ближнем и Дальнем Космосе достаточно существ и структур, поглощающих энергию разнообразных видов. Если Вы говорите об энергии осознания, она не является исключением. Назвать конкретно и поименно вышеназванные структуры мы не можем, к тому же это не имеет для Вас большого значения. Да, они существуют. Это так. Вне зависимости от того хотите Вы или нет, осуществляете меры предосторожности или нет, у каждого человека за время его жизни происходит постоянный забор энергии в сновидениях и в состоянии бодрствования.*

ВОПРОС: Правда ли, что эти существа (похитители энергии), вставляют для своих целей некое устройство в биоэкран (на физическом плане, на уровне нёба)?

ЗЕЛЕНЫЕ: *Информация в корне неверна. В основном используются те, кто зомбирован подобными существами. В любом случае, первоначальный забор осуществляют люди, а уж потом с них, через определенные участки тела, идет откачка собранной энергии, но нельзя сказать, что от каждого. Энергия отдельного человека слишком мала для их нужд. К тому же у них нет технической возможности осуществлять подходы к каждому человеку индивидуально с целью забора энергии. Для этого существуют определенные люди. Созданные ими воронки отбирают энергию с окружающих, и уже от них она идет дальше.*

ВОПРОС: То есть умышленно активируются социальные проблемы огромных масс людей?

ЗЕЛЕНЫЕ: *Вот именно.*

ВОПРОС: Как защититься от подобного рода расхищения энергии?

ЗЕЛЕНЫЕ: *Защититься можно, но это не даст долговременного эффекта. Вопрос в том, чтобы не концентрировать подобные энергии в себе, акцентируя их внимание на собственной персоне, создавая тем самым основу для их питания.*

ВОПРОС: Ваше видение основных процессов ОС, АП и ВТО. Что меняется: оболочка, биоэкран, 12-ть зон резонирования? Что отделяется: двойник, оболочка, фантом? И отделяется ли вообще что-то? Дайте определения и характеристики вышеназванным процессам. Может быть другую терминологию.

ЗЕЛЕНЫЕ: *Другую терминологию употреблять нет смысла. Биоэкран, оболочка и 12-ть зон резонирования реально существуют. Не смысла ничего менять.*

ВОПРОС: Что изменяется в ОС?

ЗЕЛЕНЫЕ: *В ОС активизируются, но не изменяются оси биоэкрана. Изменяется конфигурация оболочки - она вытягивается, приобретая форму иглы. Речь идет о заборе энергии во время сна в момент ее использования.*

ВОПРОС: Стабилизирующие оси уже образованы?

ЗЕЛЕНЫЕ: *А что еще может меняться?*

ВОПРОС: Биоэкран и 12-ть зон резонирования?

ЗЕЛЕННЫЕ: *Оболочка плюс активизация биоэкрана.*

ВОПРОС: Отделяются: двойник, оболочка, фантом? Отделяется ли что-нибудь вообще?

ЗЕЛЕННЫЕ: *В ОС происходит энергетическое отделение. Отделяется энергосгусток.*

ВОПРОС: Астральное путешествие?

ЗЕЛЕННЫЕ: *В зависимости от направленности вектора астрального путешествия происходит отделение энергетического тела и формирование так называемого фантома или оболочечное отделение.*

ВОПРОС: Двойника?

ЗЕЛЕННЫЕ: *Да. Изменения конфигурации биоэкрана при этом не происходит, происходит пуск программ, нацеленных на существование организма в автономном режиме.*

ВОПРОС: ВТО?

ЗЕЛЕННЫЕ: *В ВТО задействуется Ядро инкарнационной ячейки и информация, хранящаяся в ней по поводу опыта человека в осуществлении подобных отделений. В результате получим так называемое резонирование и запуск программ, нацеленных на продуктивное отделение, то есть активизацию программы больших полушарий. Мы считаем, что ВТО это опыт, приобретаемый человеком с целью познания того, к чему он стремится, но не имеет возможности получить в повседневной жизни. По сути, это активизация программ души и забор информации, которую человек не может получить обычным путем.*

ВОПРОС: Можно ли принять такую модель энергетического строения человека: биоэкран, оболочка и двойник над головой, все вместе, нечто вроде соленоида с силовыми линиями и полями. Другой образ, - осьминог с двойной головой и щупальцами в обе стороны. Силовые линии-щупальца это защитный коридор, о котором Вы говорите. Астральное путешествие это перемещение сознания в одну из силовых линий и настройка (подстройка) ее в резонанс с нужными частотами во времени и пространстве. Выхода за пределы полей соленоида нет. Сознание движется по силовой линии, которая является защитным коридором. Если происходит отрыв от силовой линии, это ощущается как отделение.

ЗЕЛЕННЫЕ: *Образ достаточно яркий, отражающий действительность. Единственное, что не понятно - коридор и отделение? Вы считаете, что идете по коридору лишь в том случае, если осуществляется сознательный посыл, а выход из коридора - это энергетический выход?*

ВОПРОС: А разве не так?

ЗЕЛЕННЫЕ: *Нет, можно, конечно, представить и так, но можно и поспорить, поскольку нельзя четко отграничить одно от другого.*

ВОПРОС: А с чем можно сравнить: с первым или вторым?

ЗЕЛЕННЫЕ: *Со вторым.*

ВОПРОС: Цитата: «...не все виды оболочек могут отделяться»?

ЗЕЛЕННЫЕ: *Мы уже говорили, что не все виды оболочек могут отделяться. Прежде всего, это зависит от развития человека и от того, какие энергии он задействует: верхние, средние или нижние. В зависимости от этого идет формирование оболочки в нужном направлении, энергопотенциале, плотности и подвижности. Учитывается также инкарнационный опыт. В целом, можем сказать, что строение оболочек у всех одинаково, внутреннее же содержание индивидуально.*

Цитата: «...существуют кармические моменты, требующие доработки, тем самым происходит принесенное умение человеку владеть внетелесным опытом и астральным отделением».

ВОПРОС: Это как?

ЗЕЛЕНЬЕ: *ВТО является сугубо инкарнационным опытом, передающимся настолько, насколько человек в этой жизни имеет необходимость подходить к точке, когда ему что-то подсказывает, что он умеет его использовать, тогда он идет путями, посредством которых достигает то, что является опытом. Человек, не имеющий опыта ВТО, может его наработать, но накопления будут происходить медленно.*

ВОПРОС: Делаем выводы: способности (в том числе к ОС) наработать невозможно, они даются только свыше и только для доработки кармического опыта.

ЗЕЛЕНЬЕ: *Столь категорично мы бы не стали утверждать. То, что такие способности используются для решения кармических проблем и накопления определенного опыта, в том числе информации, которую необходимо доработать человеку в этой жизни..., это да. Человеку, не имеющему соответствующего потенциала, мы бы сказали, что он может наработать умение. «Является инкарнационным опытом» - это может быть только в том случае, если упражнения имеют целевой характер, что в итоге приведет к формированию у человека умения осуществлять и применять на практике в одной из профессий. Тогда это будет являться опытом.*

ВОПРОС: Энергетические упражнения, например, ци-гун, упражнения по развитию чакр, разные способы набора энергии, упражнения по развитию концентрации внимания, всевозможные медитации не только бесполезны, ибо не сохраняются инкарнационно, но и вредны, так как могут сбить мозжечковые программы, что приведет к психическим заболеваниям. Так ли это?

ЗЕЛЕНЬЕ: *При нестабильности психики и предрасположенности человека к психическим заболеваниям подобное возможно. Необходимо следовать наработкам, идущим от начальных источников. Имеется множество случаев, когда человек, используя технику неправильным образом, получал физическое или психическое заболевание. Говорить, что это не имеет смысла, было бы слишком категорично. Мы понимаем психологию человека. Мало найдется людей, которые, осуществляя какую-то деятельность, или занимаясь какими-то видами энергетических упражнений, мечтают получить инкарнационный опыт. Человек делает в жизни то, что его привлекает, и что дает немедленный результат. Опыт, упражнения и занятия имеют для него важную роль, если достигаются соответствующие результаты и определенное удовлетворение. Он стремится к познанию и самосовершенствованию. Это и есть инкарнационный опыт, если, конечно, в дальнейшем у человека не исчезнет желание совершенствовать силу воли и силу духа.*

ВОПРОС: Понятия ОС, АП, ВТО – это все вертится вокруг снов?

ЗЕЛЕНЬЕ: *Наша интерпретация такова. Первое, это связано с формированием фантома или двойника, отделяющегося от оболочечных структур, второе, это зависит от активизации ментального тела и программирования его на определенные действия или спонтанную работу, как мы уже говорили «тела предвидения» или «казуального тела», как Вы его называете, тогда сновидение происходит по программе работы мозга и биоэкрана.*

ВОПРОС: Возможны ли контакты с ВЦ посредством этих видов? Насколько они применимы и информативны?

ЗЕЛЕНЬЕ: *В некоторых случаях в неосознанном сновидении может происходить контакт, но исключительно по желанию ВЦ, при этом возможна частичная потеря информации после выхода из сновидения.*

ВОПРОС: Как влияет сознание на достоверность получаемой информации при сновидении?

ЗЕЛЕНЬЕ: *Сознание управляет и, следовательно, диктует.*

ВОПРОС: Но мы ведь спим?

ЗЕЛЕННЫЕ: *Да, спим, но сознание-то бодрствует. Во время сна идет доработка и завершение программ, незавершенных в течение дня, поэтому сновидение не может быть в буквальном смысле спроецировано на физическое воплощение, тем более что здесь задействуется армада архетипов. С другой стороны, при использовании определенных методов расшифровывания они могут быть осознаны и проанализированы.*

ВОПРОС: Сохраняется ли способность к ОС после схлопывания биоэкрана?

ЗЕЛЕННЫЕ: *Нет.*

ВОПРОС: На различных форумах регулярно поднимается вопрос об опасности ОС. Чем могут быть опасны подобные практики для физически и психически здорового человека?

ЗЕЛЕННЫЕ: *Поскольку в ОС достаточно мощно задействуется тело эмоций, от эфирного тела оттягивается огромное количество энергии, оставляя его обесточенным на время путешествий отделившейся оболочки по коридорам разнообразных пространств. В подобной ситуации, поскольку нагрузка на энергетическое тело достаточно велика, а физическое тело остается без защитного «скафандра», баланс энергетики нарушается и различные заболевания, которые в иной ситуации могли бы не случиться, развиваются в полной мере.*

ВОПРОС: Бытует мнение, что неорганические существа могут похитить сновидящего и вместе с его физическим телом переместиться в иной мир навсегда. Насколько достоверна эта информация?

ЗЕЛЕННЫЕ: *Подобные истории единичны. Да, такое бывает, но мы хотим сказать, что это не система, а случайность, связанная с предрасположенностью индивида к иному миру.*

ВОПРОС: Насколько достоверна информация о володарах и летунах – сущностях, «пожирающих» сознание людей?

ЗЕЛЕННЫЕ: *Космос знает о существовании вышеозначенных животноподобных систем, нацеленных на «пожирание» информационно-энергетических структур. Сфера Разума создана так, что человек, путешествующий в ее пределах, в достаточной степени защищен, при выходе же в неизведанные миры, подобная встреча может произойти.*

ВОПРОС: Если информация о володарах достоверна, то, как им противостоять и как защищаться от их воздействий?

ЗЕЛЕННЫЕ: *Начинать путешествие необходимо с «проводником», - представителем более высоко-развитых структур.*

ВОПРОС: Являются ли проекцией подсознания сцены страха во сне или это реальные пугающие сущности?

ЗЕЛЕННЫЕ: *В большинстве случаев это страхи самого человека.*

ВОПРОС: Каковы отличия энергетики человека с хорошими от рождения способностями к действиям во сне, от энергетики обычного человека?

ЗЕЛЕННЫЕ: *Как правило, люди, обладающие тягой к осознанным сновидениям, в особенности активным сновидениям, физически уязвимы. Они имеют либо плохое здоровье, либо невозможность реализации себя в данной реальности, тогда сознание формирует опыт ОС, чтобы набрать информационный потенциал воплощения хотя бы с этой стороны.*

ВОПРОС: Каковы отличия энергетики людей с предрасположенностью к ОС, АП и ВТО?

ЗЕЛЕННЫЕ: Между ними существуют те же отличия, что и между обычными людьми: у кого-то развиты духовные, у кого-то физические энергии. В зависимости от этого осуществляются сновидения.

ВОПРОС: Опишите основные изменения энергетики при переходе к ОС, АП, ВТО.

ЗЕЛЕННЫЕ: Мы уже говорили, что эфирное тело частично обесточивается, а энергия переводится в район 3-й, 5-й, 6-й или 7-й чакры в зависимости от уровней, использующихся для перехода на планы сознания. Иногда задействуется энергия 2 чакры.

ВОПРОС: Эксперименты по изменению энергетики человека с целью приспособления ее к ОС, АП, ВТО показали непродолжительность эффекта. Почему?

ЗЕЛЕННЫЕ: Это связано с балансировкой физической жизни человека.

ВОПРОС: Возможно ли преднамеренное изменение энергетики человека с целью развития способностей к ОС, АП и ВТО?

ЗЕЛЕННЫЕ: Это делается посредством йоги.

ВОПРОС: Как управлять изменениями энергетики самостоятельно или под чьим-то руководством?

ЗЕЛЕННЫЕ: Данная система давно разработана и практикуется на Востоке.

ВОПРОС: Правильно ли мнение, что ВТО сопровождается выходом двойника, а ОС нет?

ЗЕЛЕННЫЕ: Действительно, некоторые ОС бывают псевдо сновидениями. Это как бы путешествие по «волнам памяти» в лабиринтах собственного разума. Можем сказать, что это осознанное сновидение без выхода вовне.

ВОПРОС: Какие способы набора энергии Вы рекомендуете для ОС, АП и ВТО?

ЗЕЛЕННЫЕ: Набор энергии есть перечень упражнений для физического тела. Обращаем Ваше внимание на то, что мощность и активность видений, впрочем, как и работа сновидений в целом зависят исключительно от общего энергетического потенциала оболочечных структур.

ВОПРОС: Влияет ли гормональная система на осознание в сновидении и степень осознанности вообще?

ЗЕЛЕННЫЕ: Она дает мощную эмоциональную окраску, целеустремленное и сильное желание, которое воплощается с большей мощью, нежели, если бы гормональная система отдыхала.

ВОПРОС: Есть ли в энергетике человека нечто вроде «включателя» сознания в сновидении, что он собой представляет, где находится и как его «включать» самостоятельно?

ЗЕЛЕННЫЕ: Это нарабатываемый опыт. Если механизм не задан от природы, так же, как и занятия спортом.

ВОПРОС: Что представляет собой шар восприятия в сновидении?

ЗЕЛЕННЫЕ: Шар восприятия формируется или сознанием человека в обычной реальной жизни, или кармическими накоплениями, привнесенными способностями и задачами. Если перед человеком стоят большие задачи и ему даны большие способности, шар восприятия подвижен, имеет тонкую структуру, не становящуюся мощной границей планов, в которых присутствует сновидящий. И, наоборот, если имеется задача, с которой он не справляется (не хватает потенциала), ограничения достаточно велики.

ВОПРОС: Каким образом создавать сны на желаемую тематику?

ЗЕЛЕННЫЕ: *Существует немало описаний подобных разработок. Нам бы не хотелось повторяться. В Вашей литературе все достаточно подробно описано.*

ВОПРОС: Если подсознание генерирует сон, значит люди и сущности, которых мы видим во сне, являются проекциями, а не реальными объектами?

ЗЕЛЕННЫЕ: *В большинстве случаев так оно и есть.*

ВОПРОС: А в меньшинстве?

ЗЕЛЕННЫЕ: *Если человек с достаточно развитым астральным телом находится в соприкосновении с низшим подпланом астрального плана, то это и будет реальностью.*

ВОПРОС: Как отличить шар восприятия от реала?

ЗЕЛЕННЫЕ: *Существуют люди, которые, выходя из сновидений, имеют отметины на теле. Есть также сущности, преследующие человека в физической жизни. Это и есть то, что происходит в сновидении.*

ВОПРОС: Как отличать реальные объекты от проекций подсознания?

ЗЕЛЕННЫЕ: *У реальных объектов имеется объем и все стороны восприятия. У проекции есть только плоскость. Если при детальном рассмотрении лика под разными углами видения объем не создается, значит это проекция.*

ВОПРОС: Действительно ли ВТО происходит большей частью в реальном мире или всегда только в астральной копии физического мира? Иными словами, можно ли в ОС, АП и ВТО воспринимать реальный мир?

ЗЕЛЕННЫЕ: *Не всегда. Но подобные случаи существуют.*

ВОПРОС: Чем они знаменательны?

ЗЕЛЕННЫЕ: *Взаимодействием в активных сновидениях с людьми, которых Вы не знаете. В последующем эти взаимодействия подтверждаются в реальной жизни и события начинают набирать мощь.*

ВОПРОС: Как добиться эффекта быстрого засыпания, одновременно сохранив сознание?

ЗЕЛЕННЫЕ: *Мы бы назвали это не засыпанием, а погружением в сон, так как именно граница между сном и явью есть активное сновидение, так же, как граница выхода из сна.*

ВОПРОС: Говорят, что быстро засыпающие люди имеют меньшую продолжительность жизни, нежели долго засыпающие? Так ли это и почему происходит?

ЗЕЛЕННЫЕ: *Это не совсем так. Мы хотим сказать, что быстро засыпающие люди, в большинстве своем, это люди, перенесшие в течение дня приличную эмоциональную или физическую нагрузку. Расходование энергии у них достаточно сильно, поэтому их жизненный потенциал «расплескался» быстрее. Длительно отдыхавшие люди, у которых достаточно сил (следовательно, их физиология может продолжать деятельность - энергетика тому способствует), не дают организму глубокого и быстрого сна.*

ВОПРОС: Существует метод, основанный на удержании внимания на яркой точке перед внутренним взором с закрытыми глазами. Как создать и укрепить энергетически связь сетчатки с мозгом для создания надежного объекта концентрации внимания (яркой точки)?

ЗЕЛЕНЬЕ: *Еще раз повторимся - длительными системными тренировками.*

ВОПРОС: Как сделать внутреннее видение надежным и качественным?

ЗЕЛЕНЬЕ: *Повторим предыдущее.*

ВОПРОС: Достижению ВТО способствует состояние так называемого сонного паралича. Является ли сонный паралич болезненным состоянием или это развитое состояние энергетики?

ЗЕЛЕНЬЕ: *Это более активное и продуктивное отделение энергетики.*

ВОПРОС: Каковы основные принципы достижения состояния сонного паралича физического тела, при одновременном бодром сознании?

ЗЕЛЕНЬЕ: *Выход из тела.*

ВОПРОС: Как создать надежную информационную связь между памятью в бодрствовании и памятью в сновидении?

ЗЕЛЕНЬЕ: *Все зависит от системы восприятия. При доминирующем образном восприятии, сновидение является лучшим средством для запоминания текущего состояния. Если нужно включить моторику тела: слуховые и кинестетические каналы, требуется более активное состояние для запоминания.*

ВОПРОС: Как улучшить память в сновидении?

ЗЕЛЕНЬЕ: *Научиться фиксировать увиденное, время от времени просыпаясь и записывая.*

ВОПРОС: Как попадать в нужное пространство-время для совместных ОС?

ЗЕЛЕНЬЕ: *На первых этапах засыпания.*

ВОПРОС: Степень осознанности во время ОС, АП и ВТО разная?

ЗЕЛЕНЬЕ: *Однозначно.*

ВОПРОС: От чего зависит и как повысить степень осознанности в ОС, АП и ВТО?

ЗЕЛЕНЬЕ: *Мы уже сказали, длительно тренируясь.*

ВОПРОС: Как?

ЗЕЛЕНЬЕ: *Рекомендуем обратить внимание на отработку упражнений в обычном состоянии бодрствования и на работу с фантомом, далее перенести опыт на сновидения.*

ВОПРОС: Для каких целей в человека «вмонтирована» способность к гипнозу?

ЗЕЛЕНЬЕ: *Если взять за основу проблему развития человечества, как единого Разума на планете Земля, это необходимо Создателям для более легкого управления его прогрессом.*

ВОПРОС: Гипноз - чисто человеческое явление или и у ВЦ есть что-то подобное?

ЗЕЛЕНЬЕ: *Есть.*

ВОПРОС: Является ли сомнамбулическое состояние проявлением болезни или это более развитое энергетическое состояние?

ЗЕЛЕНЬЕ: *Все зависит от обстоятельств. Иногда бывает и такое.*

ВОПРОС: Методика вхождения в сомнамбулическую стадию посредством самогипноза существует?

ЗЕЛЕНЬЕ: *Да.*

ВОПРОС: Как?

ЗЕЛЕНЬЕ: *Через самогипноз.*

ВОПРОС: Что является основной точкой для активации подобного состояния?

ЗЕЛЕНЬЕ: *Релаксация, аутотренинг и следующая стадия – погружение в сон.*

ВОПРОС: Ваши рекомендации по поводу того, как предотвратить засыпание во время самогипноза?

ЗЕЛЕНЬЕ: *Ставьте контрольные точки, привлекающие внимание именно в эту реальность.*

ВОПРОС: Существует некий барьер или фильтр на входе в подсознание, ограничивающий внедрение информации. Как его преодолеть при внушении и самовнушении?

ЗЕЛЕНЬЕ: *Самовнушение более удачный способ. Внушение извне, противоречащее кредовым позициям, не достигнет успеха.*

АЛЕКСАНДР: А если загнать во времени за точку зачатия?

ЗЕЛЕНЬЕ: *Не достигнет успеха.*

АЛЕКСАНДР: А у меня достигало.

ЗЕЛЕНЬЕ: *На какое-то время.*

ВОПРОС: Как при самовнушении преодолеть барьер?

ЗЕЛЕНЬЕ: *При самовнушении все происходит намного проще, поскольку это воля самого индивида.*

ВОПРОС: Подскажите, как лучше это сделать?

ЗЕЛЕНЬЕ: *При осознании. В бодрствовании и осознании себя в этом состоянии или в плане сознания погружения в сон и полном растворении в цели будет достигаться уже в сновидении.*

ВОПРОС: Как и где происходит преобразование словесной информации в энергетические информационные цепочки при гипнозе и самогипнозе?

ЗЕЛЕНЬЕ: *При самогипнозе речевое руководство не важно. Образы являются более мощным фактором.*

ВОПРОС: А при гипнозе?

ЗЕЛЕНЬЕ: *При гипнозе они также важны, но в обязательном порядке должны подкрепляться рапортом.*

ВОПРОС: Как определять моменты, наиболее благоприятные для проведения внушений?

ЗЕЛЕНЬЕ: *Необходимо контролировать физическое состояние белковой структуры: лица, глаз, моторики.*

ВОПРОС: Как закрепить пост гипнотическое внушение?

ЗЕЛЕННЫЕ: *Кодированием.*

ВОПРОС: Изменяется ли количество и конфигурация временных осей на входе в 3-ю чакру и при выходе через 3-ю и 7-ю во время так называемых суфийских танцев (кружение дервишей), ритмичных движений (тай-цзи-цюань) и при хаотичных движениях человека.

ЗЕЛЕННЫЕ: *Оно различно при всех состояниях.*

ВОПРОС: В чем отличие суфийских танцев от кружений дервишей?

ЗЕЛЕННЫЕ: *При суфийских танцах большая часть входящих осей отклоняется кверху.*

ВОПРОС: Но тогда нужна мощная структура обработки, биоэкранный берет роль на себя?

ЗЕЛЕННЫЕ: *Он просто перестает это делать, в результате образуется некое соединение или поток.*

ВОПРОС: Да, но ведь сознание в этом случае не справится?

ЗЕЛЕННЫЕ: *Оно отключается.*

ВОПРОС: А в ритмичных движениях тай-цзи-цюань?

ЗЕЛЕННЫЕ: *Тай-цзи-цюань это концентрация на физическом теле. Временные оси находятся в том же состоянии, в котором они были, исключая те, которые несут кредовую позицию, ориентацию физического тела в пространстве и руководство энергетикой.*

ВОПРОС: А что они будут делать?

ЗЕЛЕННЫЕ: *Руководить эфирным телом.*

ВОПРОС: А при хаотических движениях?

ЗЕЛЕННЫЕ: *Все зависит от поставленной задачи и от того, отключено ментальное тело или нет.*

ВОПРОС: Если изменяется, то как?

ЗЕЛЕННЫЕ: *Тай-цзи-цюань – гармонизация. Раскачивание – один из вариантов гармонизации, кружение дервишей – переход однозначно.*

ВОПРОС: На другие временные оси?

ЗЕЛЕННЫЕ: *Да.*

ВОПРОС: Есть ли разница в том, что двигается физическое тело в состоянии бодрствования или только астральное тело (двойник)? Какие изменения происходят у человека в плане улучшения здоровья и событий жизни?

ЗЕЛЕННЫЕ: *При определенных задачах, с которыми индивид не справляется в виду нехватки информационного или энергетического багажа, полезно задействовать астральный двойник, добирающий по мере путешествия или пребывания по собственной интуитивной части на определенных планах, то, что необходимо человеку в жизни. Если же это бесцельное путешествие по разным планам, то, однозначно,*

растрата энергии и ухудшение физического состояния, ибо не всегда способность восстановить энергию достаточно быстра, чтобы потом можно было спокойно продолжать физическую деятельность.

ВОПРОС: Вы говорите астральный двойник. Это оболочечный двойник или фантом?

ЗЕЛЕННЫЕ: *Мы обобщаем.*

ВОПРОС: У объектов неживой природы и растений тоже имеется энергетический центр, аналогичный третьей чакре человека, через который проходят временные оси?

ЗЕЛЕННЫЕ: *Структура намного проще, тем не менее, нечто подобное существует.*

ВОПРОС: То есть существуют центры, посредством которых корпускулы времени выстраиваются в линию, и идет их отбор с осей?

ЗЕЛЕННЫЕ: *Нет, они находятся на одной временной оси.*

ВОПРОС: Именно так строится система банков в Ноосфере?

ЗЕЛЕННЫЕ: *Да.*

ВОПРОС: Правильно ли наше мнение, что ВТО и АП сопровождается выходом двойника, а ОС нет?

ЗЕЛЕННЫЕ: *В том и другом случае присутствует выход двойника, так как получение информации всегда идет через него. Кстати, получение опыта тоже.*

ВОПРОС: Какие способы набора энергии Вы можете рекомендовать для ОС, АП и ВТО?

ЗЕЛЕННЫЕ: *Осуществляйте необходимый забор, проводя подпитку и гармонизацию собственной энергетики, а не просто забирайте ее из окружающего пространства, то есть производите равномерное распределение энергии. Двойник должен собираться и отделяться тоже равномерно, для этого необходимы определенные усилия и затраты энергии. Теперь по поводу забора. Существует много техник, все они описаны в Вашей литературе, любая из них подойдет, ибо имеет потенцию для сбора энергии от внешних и внутренних источников. Под внешними источниками мы подразумеваем природу и насыщенные цвета, то есть забор от энергии цвета. Под внутренним источником - забор энергии от собственных органов и систем, не задействованных на проведение каких-либо операций. В первую очередь это касается создания астрального двойника.*

ВОПРОС: А оболочечного?

ЗЕЛЕННЫЕ: *То же самое.*

ВОПРОС: Я понял, что ВТО, АП и ОС порождают не только отделение оболочечного двойника, но и еще что-то?

ЗЕЛЕННЫЕ: *Естественно. В некоторых экспериментах с оболочечным двойником участвует еще и двойник над головой. Раскрывать в каких не имеет смысла. Человек, совершающий определенное действие, чувствующий двойника над головой или ту структуру, которая присутствует в момент выхода, может определить ее наличие по манере движения. Это движение имеет характер молниеносного попадания в ту или иную точку пространства и эффект перевертыша.*

ВОПРОС: Это все, что отделяется от человека?

ЗЕЛЕННЫЕ: *Все зависит от задачи, которую ставит перед собой человек. Скажем так, может присутствовать элемент душевной составляющей или элемент ментального тела.*

ВОПРОС: Как влияет гормональная система на осознание в сновидении?

ЗЕЛЕНЬЕ: *Человеку, у которого гормональная система в норме, работать проще. Качество выхода зависит от того, сколько существует нормальных гормонов: у женщин – женских, у мужчин – мужских. Если имеется недостаток, он компенсируется переходом энергии из одной оболочки в другую, то есть в оболочке человека и присутствии здесь. В результате, при отделении двойника, получим нескомпенсированность оболочки.*

ВОПРОС: Есть ли в энергетике человека нечто вроде «включателя» сознания в сновидении, что он собой представляет, где находится и как его «включить»?

ЗЕЛЕНЬЕ: *В области мозжечка имеются программы, которые человек может запустить в момент создания оболочечного двойника. При входе в структуру с постановкой задачи, в определенный момент задается точка активирования программы на включение сознания в сновидении. Не стоит так же забывать про точки включения и выключения - пограничные точки.*

ВОПРОС: Должен быть интервал?

ЗЕЛЕНЬЕ: *Да.*

ВОПРОС: В каких участках мозжечка находятся программы?

ЗЕЛЕНЬЕ: *В верхней части есть разветвление (мозжечок имеет слегка разветвленную структуру). Так вот, в середине разветвления, именно в точке разветвления, и находятся эти программы.*

ВОПРОС: В начале разветвления?

ЗЕЛЕНЬЕ: *Двумя сантиметрами ниже...*

ВОПРОС: С двух сторон разветвление одинаково?

ЗЕЛЕНЬЕ: *...в точке до разветвления.*

ВОПРОС: Считается, что в ВТО и частично в АП человек находится в реальном мире, а в ОС – в шаре восприятия. Эта информация подтверждается?

ЗЕЛЕНЬЕ: *Данное представление - всего лишь видение Вашими экстрасенсами шара восприятия. Они увидели отображенную и увеличенную как в микроскопе составляющую энергетики. И все. В сновидениях энергия и оболочка имеют свойство концентрироваться, так как у существа нет потребности в восприятии внешних предметов и среды, в которую включены люди. В момент сновидения человек проецирует составляющую оболочки, которая выглядит как шар, отодвинутый на некоторое расстояние от тела. Его строение похоже на строение энергетической оболочки, если рассматривать ее вблизи. По поводу вязкости..., это связано с выходом к точкам соединения оболочки с инкарнационным лучом. Подобное состояние возникает исключительно в момент быстрого сна. Периодичность составляющей характеристики оболочки меняется в течение сна и имеет разную структуру.*

ВОПРОС: По содержанию снов видно, что их сценарию созвучна тема или мотив предшествующего события. Это так?

ЗЕЛЕНЬЕ: *Утверждение верно не на все 100 процентное. В 65-ти процентах случаев сны связаны с тем, что человек проецирует происходящие в течение дня события (в том числе собственные переживания и увиденные ситуации, смотря по тому, в какой мере они влияли на него). В образах, близких человеку, во сне проявляются формы и решения или, наоборот, нагнетаются ситуации. В 35 процентах случаев человек находится в пограничном состоянии сознания или в состоянии полной гармонизации оболочки. Первое состояние является минимальной нормой, второе максимальной. В этих границах человек может не только отделять двойника, но и пройтись по будущему. В 35 процентах случаев информация,*

идущая от снов, может отражать события будущего. Опять же, оговоримся, в большинстве своем она сильно завуалирована.

ВОПРОС: Кто создает шар восприятия и сценарий сна, подсознание?

ЗЕЛЕННЫЕ: Шар восприятия создает физическое тело человека. При этом используется его энергетика, точнее, та структура, которая присуща человеку в плане его принадлежности к Ноосфере и Дальнему Космосу.

ВОПРОС: Каким образом создавать сны на желаемую тему?

ЗЕЛЕННЫЕ: В момент засыпания задается яркая картина того, что человек желает увидеть во сне, скажем, решить какую-то проблему или узнать ответ на поставленный вопрос. Промежуток длится от 1 до 15 секунд, за это время необходимо создать нужный образ. Человек, натренированный в создании того, что он желает увидеть, должен активизировать себя и двойника на то, чтобы информация возвратилась к нему даже тогда, когда он будет находиться в бодрствующем состоянии, иначе она потеряется при возврате, ибо даже видевиший ответ человек, может ничего не вспомнить при пробуждении. Далее. Человек желающий увидеть нужный сон, должен создавать соответствующие теме мыслеобразы на протяжении всего дня. Если в течение этого времени он будет не менее 3-4 раз акцентировать себя на чем-то, крайняя точка настроится на воспроизведении мыслеобраза в состоянии, которое идет между сном и явью.

ВОПРОС: Если подсознание генерирует сон, значит люди, которых мы видим, являются проекциями, а не реальными объектами?

ЗЕЛЕННЫЕ: Не совсем так. Имеются реальные проекции и объекты. Прежде всего, это зависит от способности двойника проникать в иные миры и раскрывать их содержимое, то есть от забора информации. Существует прямой забор информации и забор методом проецирования.

ВОПРОС: Существуют ли отличительные моменты?

ЗЕЛЕННЫЕ: Они мало различимы, человеку сложно понять. Не стоит на этом заикливаться, качество все равно останется прежним. Тем более что это достоинство энергетики, а не недостаток.

ВОПРОС: Как добиться эффекта быстрого засыпания и одновременно сохранить сознание?

ЗЕЛЕННЫЕ: Ответ содержится в вопросе. Вхождение в состояние измененного сознания является сном, который Вы называете сном в состоянии бодрствования. Человек, умеющий быстро входить в состояние измененного сознания, воспринимается Вами, как мгновенно засыпающий человек. Мы не видим проблем, как это осуществить, практик выхода в ИСС множество. Здесь больше сказывается степень тренированности человека, нежели что-то иное.

ВОПРОС: Говорят, что у быстро засыпающих людей продолжительность жизни меньше, чем у долго засыпающих, это правда?

ЗЕЛЕННЫЕ: Все зависит от качества сна. Если присутствуют все фазы, продолжительность жизни человека соответствует продолжительности жизни любого другого. Если фаза быстрого сна отсутствует, уменьшена или сознательно подавляется (в силу внешних причин), продолжительность жизни падает.

ВОПРОС: Существует метод ОСИСБ, основанный на удержании внимания на яркой точке перед внутренним взором с закрытыми глазами. Как создать и укрепить энергетическую связь сетчатки глаза с мозгом для создания надежного объекта концентрации (яркой точки)?

ЗЕЛЕННЫЕ: Методом тренировки. Точка яркости у каждого находится на разном уровне. Нахождение уровня, в котором точка становится ярче, а сознание быстрее переключается, порядка...

АЛЕКСАНДР: То есть, если провести плоскость и вертикаль...

ЗЕЛЕНЬЕ: ...если взять расстояние от третьего глаза до макушки (линзы 7-й чакры), это будет ровно посередине.

АЛЕКСАНДР: В глубине?

ЗЕЛЕНЬЕ: Сам луч идет из глубины. Вернее не из глубины, а создается на уровне 6-й чакры, и только затем идет внутрь. Созданный в 6-й чакре луч активизирует линзу, после чего она разворачивается и видение идет на область точки, которая в соединении с точкой.... В общем, в момент малого расстояния до точки возникает описанная Вами вспышка или свет, который, растекаясь по большим полушариям, создает у человека соответствующий эффект. Внешнее восприятие при этом блокируется и начинает поступать внутренняя информация.

АЛЕКСАНДР: А если активировать 6-ю чакру, запустив ось по направлению к 7-й?

ЗЕЛЕНЬЕ: По большим полушариям луч перейдет в мозжечок.

АЛЕКСАНДР: То есть, можно, не выводя луч наружу, создать связь и человек войдет в измененное состояние сознания?

ЗЕЛЕНЬЕ: Да.

АЛЕКСАНДР: За счет чего?

ЗЕЛЕНЬЕ: Выводить луч наружу имеет смысл только тогда, когда человек желает отделить двойник. Мы поняли вопрос так. Для просмотра сновидений, если речь идет об отделении, луч должен идти вовне.

ВОПРОС: Как сделать внутреннее видение качественным и надежным?

ЗЕЛЕНЬЕ: Необходимо создать образ, который ни в коем случае нельзя менять. Это явится кодом открытия или пропуском в ясное осознанное сновидение. И еще. Создать его надо в тончайших деталях и красках.

ВОПРОС: Сонный паралич является идеальным состоянием для ВТО. Будет ли сонный паралич болезненным состоянием или, наоборот, это развитое состояние энергетики?

ЗЕЛЕНЬЕ: Все зависит от энергетики человека. Если она не привязана к органам и подвижна (то есть, не имеет соматической связи, что в момент пробуждения происходит не всегда), у таких людей возможна подобная реакция (сонный паралич). В общем, ответ такой: это связано с подвижностью энергетики. Человек, просыпаясь, может поймать момент, когда энергия оболочки не дошла и не слилась с энергией тела, достаточной для сна и его существования в состоянии сна.

ВОПРОС: Каковы основные принципы достижения состояния сонного паралича физического тела при одновременно бодром сознании?

ЗЕЛЕНЬЕ: Переместить энергетику куда-нибудь, например, вверх. В общем, необходимо задать ей направление.

ВОПРОС: Как создать надежную информационную связь между памятью в бодрствовании и сновидческой памятью?

ЗЕЛЕНЬЕ: Соответственно, укреплять. Мы не видим здесь особых проблем. Необходимо тренировать то и другое. Нет техник, по крайней мере, мы их не знаем, которые бы их объединили. Независимо

от того, насколько Вы можете управлять процессом, произойдет соединения памяти во сне и в бодрствовании.

ВОПРОС: При выполнении ОС и СБ происходит ВТО? Это верно?

ЗЕЛЕНЬЕ: *Да, это так. В состоянии бодрствования отделение происходит быстрее, во сне медленней.*

ВОПРОС: ОС и ИСС?

ЗЕЛЕНЬЕ: *Находясь в состоянии бодрствования, пребывая в состоянии измененного сознания, посредством мыслеобразов или следуя заданной задаче, Вы отрываетесь, двигаетесь и достигаете быстрее, поскольку посыл осуществляется быстрее. В процессе сна должно пройти несколько этапов. Естественно, Вы не сразу попадете в этап, в котором происходит видение сна или Ваше в нем участие. По поводу того, куда? Это определяет Ваша энергетика. Это точнее, чем в состоянии бодрствования.*

ВОПРОС: То есть в осознанном сне можно точнее попасть?

ЗЕЛЕНЬЕ: *Да, поскольку совпадает сразу множество составляющих.*

ВОПРОС: Как повысить степень осознанности в ОС, АП и ВТО?

ЗЕЛЕНЬЕ: *Степень осознанности больше присутствует в варианте осознанного сновидения, поскольку речь идет о формировании мыслеобраза с постановкой задачи, связанной с присутствием сознания. Когда Вы ставите задачу, помещая мыслеобраз между сном и бодрствованием, сознание задействуется в меньшей степени. Срабатывает шаблон, созданный тренировками. В этом вся разница.*

ВОПРОС: Откуда во время сновидений берется энергия и влияет ли ее количество на степень осознанности?

ЗЕЛЕНЬЕ: *Скорей уж на качество, а не на степень осознанности.*

ВОПРОС: Набирается ли энергия во время сна?

ЗЕЛЕНЬЕ: *Набора может и не быть, но скорее всего это так. Как мы уже говорили, от человека не зависит поход в ту область или пространство, куда он идет со своей энергетикой. Именно она управляет процессом. Отсюда соответствующее качество.*

ВОПРОС: От чего зависит продолжительность ОС, АП и ВТО?

ЗЕЛЕНЬЕ: *Продолжительность больше в ОС, нежели во сне.*

ВОПРОС: От чего она зависит?

ЗЕЛЕНЬЕ: *От течения времени. За определенное количество времени человек видит в ОС больше, нежели просто во сне. Это зависит не только от пути, но и от того, как оболочка движется во времени и пространстве.*

ВОПРОС: Получается, что все эксперименты с оболочечным двойником можно назвать ВТО или ОС?

ЗЕЛЕНЬЕ: *Скорее уж АП, созданное в сновидении.*

ВОПРОС: Для каких целей в человека «вмонтирована» способность к гипнозу?

ЗЕЛЕНЬЕ: *Это восприятие самого человека. Окружающая среда воздействует на него в такой же степени. В общем, не только человек может гипнотически воздействовать на другого человека, пространство вокруг него, использует те же механизмы. Оно изначально воздействовало на человека, человек же, наблюдая за природой, выявив её способность влиять на него, просто использовал их.*

ВОПРОС: Гипноз – чисто человеческое явление или у ВЦ есть нечто подобное?

ЗЕЛЕНЬЕ: *Соответственно есть.*

ВОПРОС: Является ли сомнамбулическое состояние проявлением болезни или это более развитое энергетическое состояние?

ЗЕЛЕНЬЕ: *Это дефект энергетики человека, который можно связать с болезнью. Впрочем, некоторые научились использовать его себе на пользу.*

ВОПРОС: Какой болезнью?

ЗЕЛЕНЬЕ: *Лунатизмом.*

ВОПРОС: Вхождение в сомнамбулическую стадию через самогипноз это реально?

ЗЕЛЕНЬЕ: *В редких случаях. Самостоятельно ввести себя в подобное состояние можно, проблема с выходом из него, как это описано в Вашей литературе.*

ВОПРОС: Дайте рекомендации по поводу того, как предотвратить засыпание во время самогипноза?

ЗЕЛЕНЬЕ: *Сделать это чрезвычайно трудно. Отключение точек привязки тут же ведет к отключению восприятия и, соответственно, к засыпанию.*

ВОПРОС: Есть некий барьер, фильтр информации на входе в подсознание. У меня ощущение, что это 7-я чакра. Как преодолеть его при внушении и самовнушении?

ЗЕЛЕНЬЕ: *Барьер существует не случайно, это своеобразный фильтр для информации, грозящей изменением программ в виду их полной несовместимости, которая не должна попадать в мозг, поэтому он считается защитным. Кстати, идущие в унисон цепочки проникают в мозг с гораздо большей вероятностью.*

ВОПРОС: Что является фильтром и где он находится?

ЗЕЛЕНЬЕ: *Фильтром считается точка перехода информации в подсознание.*

ВОПРОС: Да?

ЗЕЛЕНЬЕ: *Это не энергетическая структура, а морфологическая.*

ВОПРОС: Как преодолеть барьер при внушении и самовнушении?

ЗЕЛЕНЬЕ: *Вы имеете в виду, насколько качественно проникает мыслеобраз, созданный сознательно, в бессознательную среду?*

ВОПРОС: Когда ведущий ведет, имеется проблема ввести человека в измененное состояние. То есть существует некий барьер. Как его преодолеть?

ЗЕЛЕНЬЕ: *Преодолевается по мере того, насколько информация или внушение опасно или безопасно для человека. Все зависит от квалификации ведущего и внушаемости ведомого.*

ВОПРОС: А приемы НЛП?

ЗЕЛЕНЬЕ: *Более качественно.*

ВОПРОС: Где происходит преобразование словесной информации в энергетические информационные цепочки при гипнозе и самогипнозе, в ядерной зоне таламуса?

ЗЕЛЕНЬЕ: *Да.*

ВОПРОС: Как управлять процессом?

ЗЕЛЕНЬЕ: *Процессом перехода? Он либо существует, либо не существует, а управлять им...*

ВОПРОС: Можно сказать, проще изменить положение энергетики по чакрам, тогда человек быстрее войдет в измененное состояние, нежели, внушая человеку гипнотическими техниками добиться того же, правильно?

ЗЕЛЕНЬЕ: *Да, такое имеет место быть.*

ВОПРОС: Как известно, глубина транса меняется волнообразно. Как определять моменты, наиболее благоприятные для внушений? Отсчет точки, когда внушение становится реальным? Что является точкой? Внешние параметры, которые наблюдает ведущий? Именно он судит, что человек переходит в измененное состояние?

ЗЕЛЕНЬЕ: *Исчезает дыхание. Человек дышал равномерно, потом несколько глубоких вдохов и задержка на этой стадии.*

ВОПРОС: Как закрепить постгипнотическое внушение? Человеку внушают какое-то действие, и он при выходе из гипноза начинает проявлять его. Как долго может держаться подобный эффект?

ЗЕЛЕНЬЕ: *Это зависит от нескольких причин. Во-первых, от силы самого гипнотизера. Во-вторых, от легкости вхождения человека в гипнотическое состояние и степени его сознания. Занимающиеся умственным трудом, по преимуществу задействуют верхние энергии, поэтому они выходят из гипнотического состояния быстрее, те же, у кого задействованы нижние энергии, выходят дольше.*

ВОПРОС: Все описанное вертится вокруг двух вещей: искусственного сна и попытки что-то сделать, остальное можно отнести к понятиям ВТО, когда мы отделяем копию человека и происходит движение, правильно?

ЗЕЛЕНЬЕ: *В сущности да.*

ВОПРОС: Почему все упираются в осознанное сновидение?

ЗЕЛЕНЬЕ: *Потому что человек желает им управлять, иметь результаты, затрачивать энергию и свое умение в большей степени, нежели на что-то другое.*

ВОПРОС: Но ОС можно понять - я вижу сон и пытаюсь его осознать. Это Вы понимаете как выход из тела и путешествие?

ЗЕЛЕНЬЕ: *Не так. ОС это то, что Вы назвали первым, то есть видение сна с присутствием сознания в проецировании заданного сна.*

ВОПРОС: Объясните, в чем практическое применение подобного явления?

ЗЕЛЕНЬЕ: *В том, что человек хочет произвести какое-то время в состоянии сна с потенцией видения проекций будущего и с развертыванием ситуаций в зависимости от заданных целей.*

ВОПРОС: Но ведь чтобы заглянуть в будущее, что-то должно отделиться, чтобы принести оттуда информацию?

ЗЕЛЕННЫЕ: *Мы уже говорили, что в ОС контакт с будущим и соединение с ним происходит интенсивней за счет того, что у человека в этом состоянии отделяется двойник, Естественно, он доставит информацию быстрее.*

ВОПРОС: ОС это измененное состояние психики?

ЗЕЛЕННЫЕ: *С заданием цели и фиксированного промежутка времени.*

ВОПРОС: Зачем нам сновидение, если соответствующие действия можно задать в измененном состоянии?

ЗЕЛЕННЫЕ: *В ОС появляется возможность действовать шире.*

ВОПРОС: И в чем это проявляется?

ЗЕЛЕННЫЕ: *В пространственном охвате и считывании соответствующей информации.*

ВОПРОС: То есть это как бы физиологический опыт?

ЗЕЛЕННЫЕ: *Мы бы не стали называть его слишком физиологичным. Результат отслеживается при выходе. Больше в плане тренировки.*

ВОПРОС: Если фантомный двойник приближается к понятию АП, значит, к ВТО можно отнести двойника над головой?

ЗЕЛЕННЫЕ: *Первое исключим. Не станем утверждать ни да, ни нет. По второму – да.*

ВОПРОС: Если есть градация степеней осознанности в сновидении, то какова она на Ваш взгляд?

ЗЕЛЕННЫЕ: *Градация осознанности существует, но она не подвластна человеку. Первое. Это стабильное физическое состояние в момент совершения эксперимента, без каких бы то ни было отвлечений, причем заданная программа уже должна быть сформирована в мозге человека. Второе. При так называемой «первоначальной» степени осознанности возможны только постановка цели и подготовка к эксперименту, далее надо положиться на то, что будет происходить. В любом случае результат зависит от цели, которую человек выбирает. Если он готов к принятию поступающей информации, она развернется в более широком виде, нежели та, которая ему может повредить или будет для него преждевременной.*

ВОПРОС: Как влияет временное искажение во сне на интервал времени, отведённый человеку. Процесс старения ускоряется с ускорением времени или наоборот, ускоряясь во сне, замедляется в состоянии бодрствования для компенсации?

ЗЕЛЕННЫЕ: *Актуальны оба варианта. Прежде всего, это зависит от того, чем живёт человек. Если у него достаточно протяженная по времени цель и он, скажем так, никуда не спешит, время вместе с ним движется равномерно и неспешно. Такой человек находится на одном возрастном этапе по собственным ощущениям достаточно долго. Что же касается физического времени, чаще всего во сне человек приобретает больший опыт, нежели в бодрствовании, правда время при этом течёт медленней.*

ЦИТАТА: *«Элементы, из которых состоит оболочка, имеют потенцию раскрываться, увеличиваясь в пространстве. В случае необходимости они способны создавать свое подобие, в результате происходит расширение, при этом из одной структуры рождается другая такого же образа и так далее».*

ВОПРОС: Слово «расширение» подразумевает увеличение пространства путём копирования подобных себе элементов или это качественно новое состояние осознания как, например, в физике - твёрдое, жидкое и газообразное.

ЗЕЛЕНЬЕ: *То и другое приемлемо и происходит по единой схеме. Человек может представить, что его энергетическая оболочка и её составляющие, расширяясь, увеличиваются в пространстве, в результате создаются копии, выходящие одна из другой как матрёшки. С другой стороны он может представить некий объём, до которого оболочке нужно расширяться, чтобы заполнить его собственной энергетической массой. В общем, человеку достаточно представить, как это будет выглядеть, и все произойдет именно так.*

ВОПРОС: Свидетельствует ли расширенное состояние оболочки о высокой энергетике, отдаваемой для перехода, и получаемой в виде приходящей информации?

ЗЕЛЕНЬЕ: *Чем выше у человека энергетический потенциал, тем сильнее потенциал захвата объёмной информации, и тем больше времени нужно для её анализа. Однако здесь имеется нюанс. Перед экспериментом человек должен находиться в состоянии максимальной насыщенности внимания, чтобы его сердечная деятельность осуществлялась в ускоренном варианте. Учащённый пульс напрямую влияет на создание двойника, отделение оболочки и связь с сознанием и бессознательным.*

ЦИТАТА: *«Это человек, у которого в инкарнационном опыте существуют кармические моменты, требующие доработки, тем самым происходит привнесённое умение владеть внетелесным опытом и астральным отделением».*

ВОПРОС: Укажите, что верно из нижеперечисленного:

Вариант 1. Если кармические моменты не требуют доработки, нет надобности во владении внетелесным опытом и астральным отделением?

Вариант 2. В процессе жизни наработка индивидуального кармического опыта может упереться в границы физического пребывания, в таком случае владение внетелесным опытом и астральным отделением является инструментом расширения границ пребывания?

ЗЕЛЕНЬЕ: *Разумеется второе.*

ВОПРОС: Выздоровление во сне происходит благодаря образованию дополнительной энергии для лечения. Есть ли в ОС расширение возможностей лечения и оздоровления в сравнении с обычным сном?

ЗЕЛЕНЬЕ: *Только в том случае, если Вы проецируете себя в осознанном сновидении и эта проекция, образно говоря, является эталоном, к которому Вы стремитесь. То есть, по сути, Вы помещаете себя в осознанном сновидении в тот вид, в котором хотите пребывать в физическом теле. Затем, представив цель, достигаете её. В дальнейшем созданный Вами образ будет совершать действия, которые наложат копию того, что Вы создали, на Ваше физическое тело. В этом, собственно говоря, и состоит эффект омоложения и оздоровления.*

ВОПРОС: Лечение во время сна, когда больной ребёнок спит возле родителей, подразумевает обмен энергиями через переплетение оболочек. Прокомментируйте данное утверждение.

ЗЕЛЕНЬЕ: *С подобным видом лечения надо поступать очень осторожно. Во-первых, родители обязаны лечь по обе стороны от ребёнка. Во-вторых, у них непременно должна быть насыщенная равномерно распределённая энергетика с акцентом на четвёртой чакре, то есть, на чувстве любви. Совместными усилиями они создают сферу, обволакивающую их и ребёнка. Это обязательно должна быть единая сфера для всех троих. В нее необходимо заложить внутренний посыл на оздоровление. В результате у ребёнка поднимется иммунитет и возрастет сопротивление к болезни. И еще. После того как будет создана сфера необходимо прикоснуться ладонями к стопам ног ребёнка, это добавит внутренний посыл на раскрытие энергетики и ее соединение с энергетикой родителей, поскольку при болезни происходит закрытие оболочки. Чтобы ее раскрыть, необходимо прикосновение. В данном случае к энергетическим центрам стоп ног ребенка.*

ВОПРОС: Возможен ли вариант, при котором высшие Силы могут во время сна произвести сеанс лечения. С их позиции это лёгкий или тяжёлый вариант, нежели, скажем, нахождение нужного доктора?

ЗЕЛЕНЫЕ: *Пятьдесят на пятьдесят. Прежде всего это зависит от того, насколько человек готов к восприятию того или иного вида лечения. Кто-то воспринимает воздействие, идущее от человека, кто-то от Сил. В любом случае человек должен быть открыт для проявления помощи.*

ЦИТАТА: *«Рискованный человек может уйти в ОС, поставив себе задачу вернуться двойником не в тело, а рядом, чтобы поглядеть на изменения, происходящие с ним и оболочкой».*

ВОПРОС: Риск заключается в возможности проснуться с последующим летальным исходом? Что происходит в данной ситуации?

ЗЕЛЕНЫЕ: *Двойник это не 100 процентная энергетическая составляющая человека, поэтому летального исхода не будет. Существует неприкосновенный запас. Летальный исход весьма редок. Такое возможно лишь в том случае, если у человека имеются сердечно сосудистые или психические заболевания. Ещё вопрос?*

ВЕДУЩИЙ: Что происходит в данной ситуации?

ЗЕЛЕНЫЕ: *Потеря энергии и, возможно, сильный испуг.*

ВОПРОС: Зачастую сон является продолжением переживаний и эмоций, накопленных человеком в течение дня. Насколько верно утверждение, что, проснувшись, мы находимся под влиянием опыта, наработанного во сне?

ЗЕЛЕНЫЕ: *В действительности, так оно и есть. Здесь одно вытекает из другого. Как правило, сон зависит от событий дня, а пробуждение от сна в добавление к неким проекциям того, что происходило днём, то есть проецирование каких-либо ситуаций. В любом случае во сне приобретается опыт, несмотря на то, что человек видит образы в искажённом виде и даже возможно негативно воспринимает увиденное. С другой стороны, важно помнить не то, что происходит во сне, а то, что ощущает человек, то есть, какова его эмоциональная составляющая на момент пробуждения.*

ВОПРОС: Может ли являться причиной забывания ОС негативность восприятия информации или она сразу же передается в подсознание? Если да, то каков процент забытого материала?

ЗЕЛЕНЫЕ: *100 процентов забытого материала не бывает. В любом случае он рано или поздно проявится. Даже если опыт, полученный человеком во время сна, не активизируется сразу, он все равно существует. Любое действие или всплеск эмоций, активизирует полученный опыт.*

ВОПРОС: Если готовность воспринять информацию появилась, «всплытие» ранее недоступного материала имеет лавинообразный процесс. Можно ли охарактеризовать данный процесс как эмоциональный шок, приводящий к переходу на другие временные оси? Иными словами к изменению линии судьбы?

ЗЕЛЕНЫЕ: *Да, такие варианты существуют. Их примерно 15%. Подобное бывает у людей, о которых мы Вам говорили, то есть у тех, у кого предрасположенность к данному опыту кармическая или инкарнационная.*

ВОПРОС: Является ли лёгкая тошнота, не связанная с работой внутренних органов, признаком отбора новой оси?

ЗЕЛЕНЫЕ: *Приближение к новым временным осям и попадание на них, прежде всего, отражается на физиологическом и энергетическом состоянии человека. С точки зрения физиологии это может проявляться как тошнота, дрожь в теле, ощущение попадания в темноту и пустоту.*

ВОПРОС: Что является решающим фактором, определяющим сценарий сна: 1. практика; 2. намерение (предварительный настрой); 3. работа подсознания.

ЗЕЛЕНЬЕ: *Скорей второе.*

ВЕДУЩИЙ: Значит намерение?

ЗЕЛЕНЬЕ: *Да. На второе место мы бы поставили третий пункт. Практика тоже имеет значение, правда, не всегда она помогает.*

ПРЕАМБУЛА: *«Внимание приходит с практикой, но имеет природу «рассеиваться». Это можно объяснить сочетанием двух составляющих: наработанной практики и накопленной энергии. Образно говоря, внимание подобно лучу фонарика, где лампочка и рефлектор преобразуют энергию батареек в поток света».*

ВОПРОС: Насколько верно данное представление?

ЗЕЛЕНЬЕ: *Оно верно. Что касается внимания и увеличения объёмов воспринимаемых событий, происходящих в осознанном сновидении, здесь нужна тренировка. Тренироваться необходимо и наяву, и во сне, поскольку практические умения человека переносятся на сон в гораздо большей степени, нежели человек может себе это представить.*

ВОПРОС: Когда мы обращаем внимание на объект, мы как бы образуем энергетический мостик за счет растяжимости оболочки. Это односторонняя или двухсторонняя связь?

ЗЕЛЕНЬЕ: *В любом случае это обоюдное притягивание. Существует определенная сфера вокруг любого предмета, при прикосновении к нему неизбежна ответная реакция или встречное движение.*

ЦИТАТА: *«Элементы, из которых состоит оболочка, имеют потенцию раскрываться, увеличиваясь в пространстве. В случае необходимости они способны создавать свое подобие, в результате происходит расширение, при этом из одной структуры рождается другая такого же образа и так далее».*

ВОПРОС: Что происходит со вниманием в таком случае?

ЗЕЛЕНЬЕ: *А, что происходит с мышлением и памятью, что происходит с психическими процессами? Да ничего не происходит.*

ВОПРОС: Если у человека отсутствуют осознанные сновидения или большие трудности с входением в ОС, это является следствием потери запаса внимания в состоянии бодрствования?

ЗЕЛЕНЬЕ: *Это физические свойства человека. Есть люди, которым абсолютно не свойственны ОС, более того, они вообще не помнят сновидений. Ещё раз повторите вопрос.*

ВЕДУЩИЙ: Это следствие потери запаса внимания в состоянии бодрствования? Нет или да?

ЗЕЛЕНЬЕ: *Скорее нет. Мы бы не сказали, что внимание вдруг заканчивается. Это неверно. Это не является причиной вышесказанного.*

ВОПРОС: Является ли внимание нашими «глазами» в сновидении?

ЗЕЛЕНЬЕ: *На самом деле так оно и есть. Это называется «видением». Глядя на предмет или объект, Вы точно знаете, что находится на периферии.*

ВОПРОС: Ослабление внимания на периферии – это часть механизма сна или недостаток опыта?

ЗЕЛЕНЬЕ: *Это специфика физического строения человека, влиять на которую нет смысла. Так или иначе, Вы все равно вспомните все. Мы не рассматриваем вопрос о внимании, поскольку внимание это концентрация непосредственно на объекте, видение же это восприятие того, что окружает человека.*

ВОПРОС: Как связаны между собой память и внимание во сне?

ЗЕЛЕНЬЕ: *В гораздо большей степени, нежели в бодрствующем состоянии. Во сне очень важно зрительное и чувственное восприятие. Существует слуховая, зрительная и обонятельная память. Они взаимосвязаны, причем очень сильно.*

ВОПРОС: Какие качества кроме памяти и внимания могут характеризовать ОС?

ЗЕЛЕНЬЕ: *Помимо памяти и внимания существует чувствование, чувствование себя. Когда человек выходит из ОС чувствование несёт 30% информации. Если он начинает прислушиваться к чувствам, сразу же возникает образ и всплывает информация. Это нюанс.*

ВОПРОС: Можно ли разбить пространство и время подобно спектру колебаний на разные частотные сектора? Например, для пространства нижние и верхние этажи, для времени приходящие и уходящие потоки?

ЗЕЛЕНЬЕ: *Пространство и время не поддаются подобной градации.*

ВОПРОС: Попадание в нужное место и время в ОС производится произвольно или в этом механизме есть определённый порядок?

ЗЕЛЕНЬЕ: *Порядком будет только привязка человека к тому, к чему он может придти в ОС. Это может быть человек, событие или предмет, которые реально существуют и переносятся в сон. Именно они служат началом к раскручиванию цели в ОС.*

ВОПРОС: Что ограничивает человека, когда цель недостижима, и что контролирует процесс запуска ОС, когда нет цели, но ОС происходит?

ЗЕЛЕНЬЕ: *В первом случае барьером служит чрезмерное желание человека осуществить ОС или внутренняя неготовность к приему поступающей информации. Во втором случае, это то, что в бодрствовании человеку преподносятся одни и те же ситуации, а он этого не видит или не замечает. ОС - один из вариантов показать ему, что необходимо что-то менять. Или так. У человека внутри зреет проблема, которую необходимо срочно разрешить. В этом случае необходимо ОС. Именно там человек получает ответ. Или переживание за другого человека близкого или родного.*

ПРЕАМБУЛА: *«Цель попадания в будущее во сне есть отработка разных вариантов с выбором наиболее приемлемого. В конечном итоге отработанные варианты стираются, а выбранный вариант воспринимается как вещий сон. Если знание происходящего может повлиять на события нежелательным образом, память о вещем сне будет недоступна до определённого момента. Если индивид в состоянии адекватно реагировать на приходящую информацию, доступность банка памяти возрастает соразмерно ей».*

ВОПРОС: Насколько верно вышесказанное?

ЗЕЛЕНЬЕ: *Если в процентах, примерно на 60%. Вещие сны раскрываются вне зависимости от того, может человек повлиять на события или нет. То есть, не 100% раскрывается, когда он может повлиять, но когда ему это необходимо.*

ПРЕАМБУЛА: *«Возвращение во сне к прошлому есть доработка незавершенных программ. Если отработка не завершена, сон имеет тенденцию к повторению. Если отработка невозможна, она будет законсервирована, либо перейдет в форму кармических программ».*

ВОПРОС: Насколько верно вышесказанное?

ЗЕЛЕНЬЕ: *Сон это следствие, причину ищите в человеке. Нельзя рассматривать сон, как инструмент, с помощью которого можно решить кармические проблемы. На самом деле, то, что происходит с человеком, и что проецируется на его сон, это его внутренние нерешённые проблемы и переживания, в результате кармические установки переносятся в сон. Если у человека наличествует повторяющийся сон, необходимо работать над ним в бодрствовании, во сне это делать очень трудно, потребуется применить определённые психотехники, чтобы изменить ситуацию во сне.*

ВОПРОС: В ОС помимо времени может изменяться и пространство. Охарактеризуйте процесс перехода и поясните, какие изменения происходят в физическом теле?

ЗЕЛЕНЬЕ: *Речь идет о физическом теле, присутствующем во сне?*

ВЕДУЩИЙ: Да.

ЗЕЛЕНЬЕ: *Или речь идет о физическом теле, которое в это время спит?*

ВЕДУЩИЙ: (Читает). Нет, получается, когда спит.

ЗЕЛЕНЬЕ: *То есть, в физическом проявлении, когда спит?*

ВЕДУЩИЙ: От сна на осознанные сновидения, скорее так.

ЗЕЛЕНЬЕ: *Скорее уж нет.*

ВОПРОС: Какая разница между наблюдением театральных действий и наблюдением действий в ОС.

ЗЕЛЕНЬЕ: *Степень участия.*

ПРЕАМБУЛА: *«Многие воспринимают сон как пустое времяпрепровождение, с другой стороны, факты свидетельствуют о том, что сон играет важную роль в жизни человека. Он может быть наполнен не только смыслом (осознанием), но и действием, которое можно назвать обучением».*

ВОПРОС: Сходство и различия в обучении (приобретении опыта) в состоянии бодрствования и ОС. Дайте определение.

ЗЕЛЕНЬЕ: *Душа человека никогда не спит, она всегда в работе. Перерабатывая информацию, она приобретает опыт независимо от того бодрствует человек или находится во сне. И там, и там происходит обработка информации и получение нового опыта. Степень поглощения информации во многом зависит от физического и психического состояния человека. У кого-то это получается лучше во сне, у кого-то в режиме бодрствования.*

ПРЕАМБУЛА: *«В обычном сне человек воспринимает все так же, как и в состоянии бодрствования, с переходом в ОС всё меняется».*

ВОПРОС: Как состояние ОС влияет на процесс обучения?

ЗЕЛЕНЬЕ: *Если вхождение в ОС было качественным, это положительно повлияет на процесс обучения. К тому же это дополнительная возможность приобрести опыт, знание и информацию. Если при этом человек прилагает еще и определенные усилия..., то это очень ценно.*

ПРЕАМБУЛА: *Человек имеет физический изъян, например, он глух или нем, а потому не в состоянии воспринимать мир реальности так же, как остальные люди.*

ВОПРОС: Насколько возрастет качество обучения, если использовать метод ОС для расширения спектра видения таких людей?

ЗЕЛЕНЬЕ: *Физические изъяны не переносятся на сон. Глухой человек во сне слышит, слепой видит, хотя и не всегда. Сразу же оговоримся, перекрыта возможность осознанных сновидений или нет, прежде всего, зависит от наличия или отсутствия определенных блоков у самого человека.*

ВОПРОС: Можно ли посредством ОС восстанавливать знания и навыки?

ЗЕЛЕНЬЕ: *Если человек научится управлять собой в ОС, затратив на это определенные усилия, тогда да. Если будет чего-то ждать, ничего у него не восстановится.*

ПРЕАМБУЛА: *Если есть потребность обмена информацией, а абонент находится в зоне недоступности, передача информации привычным путём невозможна. Например, человек исчез, ведутся его поиски или больной находится в коме.*

ВОПРОС: Является ли в этих случаях ОС способом открытия окна для обмена информацией?

ЗЕЛЕНЬЕ: *Если абонент находится в здравом уме и рассудке, то да.*

ВЕДУЩИЙ: А в коме или исчез, нет или да?

ЗЕЛЕНЬЕ: *Непонятно, сознание отсутствует, если человек в коме?*

ВЕДУЩИЙ: Да.

ЗЕЛЕНЬЕ: *Тогда ответ отрицательный. Если исчез, при определённом запросе ответ возможен.*

ВОПРОС: Каковы особенности связи Учитель-Ученик в ОС?

ЗЕЛЕНЬЕ: *Порядка 20% людей управляются так называемыми ангелами хранителями или Силами, ведущими их по жизни. Остальной процент - внутренняя работа самого человека. То есть, по сути человек работает над самим собой, ибо его инкарнационный опыт достаточно широк в сравнении с тем опытом, который существует на момент физического воплощения человека. Поэтому он использует внутренний обмен.*

ЦИТАТА: *«Когда человек заключается в замкнутое пространство, не пропускающее его собственную энергию, происходит встряска организма, то есть, по сути, возникает второе дыхание».*

ВОПРОС: Как изменится эффективность оргонной терапии, если «аккумулятор» будет выполнен не в виде ящика, а в виде кокона, размером с полевою оболочку человека или в виде одежды, плотно облегающей физическое тело?

ЗЕЛЕНЬЕ: *Все зависит от того, на какое время Вы хотите это создать. Плотно облегающая оболочка чревата закрытием энергетических каналов и перекрытием дыхания, поэтому нет смысла создавать данный вариант. Мы понимаем, о чем Вы хотите спросить. Да, это возможно.*

ВОПРОС: Какой из нижеперечисленных способов выхода из тела предпочтительней: а) концентрация внимания на образах, внутреннем экране, внутренних звуках, ощущениях в теле, вплоть до входа в состояние, необходимое для выхода; б) концентрация на 4-й, 5-й, 6-й и 7-й чакрах. На точках вне тела: над головой сверху, над головой впереди (по Монро); в) создание фантома и перенос в него сознания, представляя, что стоишь напротив и смотришь на себя, или висишь под потолком над своим телом; г) вставание, выкатывание, всплывание из тела.

ЗЕЛЕНЬЕ: *Наименее предпочтителен вариант «г».*

ВОПРОС: По каким признакам или ощущениям, находясь вне тела, можно определить какой тип выхода имеет место?

ЗЕЛЕННЫЕ: *Привлечение лишнего сознания.*

ВОПРОС: Является ли необходимым условием отделения ощущение вибраций перед выходом?

ЗЕЛЕННЫЕ: *Чаще всего так оно и происходит.*

ВОПРОС: Есть ли разница в типе выхода в случае с вибрациями и без них?

ВОПРОС: Есть ли разница в типе выхода, если человек видит свое физическое тело после выхода или не видит?

ВОПРОС: Есть ли разница в типе выхода, если человек видит свое астральное тело после выхода или не видит?

ВОПРОС: Есть ли разница в типе выхода, если человек может менять своими мыслями видимое окружение или не может?

ЗЕЛЕННЫЕ: *Отвечаем сразу на весь ряд вопросов, - то, что человеку в силу его особенностей легче выполнять.*

ВОПРОС: Как создавать энергетическое пространство вокруг себя?

ЗЕЛЕННЫЕ: *Когда цель задана, создается коридор, соединяющий оболочку человека с происходящим в осознанном сновидении. Этот коридор является тем, о чем мы говорим.*

ВОПРОС: За счет чего создается расширение?

ЗЕЛЕННЫЕ: *За счет притягивания и отталкивания на физическом уровне составляющих оболочки и их копирования.*

ВОПРОС: Правда ли, что для выхода из тела необходимо прохождение через фазу медленного сна?

ЗЕЛЕННЫЕ: *Да, это необходимо.*

ВОПРОС: Правда ли, что качественный ВТО имеет место лишь тогда, когда стадия медленного сна проходит быстро или очень быстро?

ЗЕЛЕННЫЕ: *Очень быстро происходит редко. Быстро да, хотя замедленное прохождение данной стадии не всегда негативно отражается на качестве.*

ВОПРОС: Как сократить время прохождения стадии медленного сна?

ЗЕЛЕННЫЕ: *Быстрее это делается когда человек перед осуществлением осознанного сновидения, впадает в сон, проводит медитацию или практикует мышечное расслабление.*

ВОПРОС: Что представляет собой «носитель сознания»?

ЗЕЛЕННЫЕ: *Носитель сознания это заложенная цель. Человек создает цель, насыщает ее потенцией проникновения в осознанное сновидение вместе с ним или каким-то предметом. Насыщением сознания является целеполагание, возможная готовность к действиям и потенция действий. Именно это является наложением сознания.*

ВОПРОС: Каким образом двойник насыщается сознанием?

ЗЕЛЕНЬЕ: *Задается цель. Она видится человеком, чувствуется или осязается, затем, в момент, когда он вошел в измененное состояние сознания, фиксируется. Короче, есть определенные техники.*

ВОПРОС: Каким образом в ОС добирается кармический опыт?

ЗЕЛЕНЬЕ: *Таким же, как и при бодрствовании. И там, и там человек живет и совершает действия. В результате происходит наработка опыта.*

ВОПРОС: Есть ли разница между набором опыта в бодрствовании и ОС?

ЗЕЛЕНЬЕ: *Это целеполагание. Если человек в бодрствовании задал цель, он сразу же ее осуществляет. Сложнее это сделать во сне, избирательность здесь играет большую роль. Или внутренних побуждений человека, наращивавшихся в течение дня постоянно. Или в том, как решить составляющую души человека, которую необходимо доработать посредством сна.*

ЦИТАТА: *«Существует некий коридор, позволяющий человеку производить отделения и путешествия. Он защищает человека от любых влияний извне. Это можно считать врожденной защитой».*

ВОПРОС: Граница коридора ощущается как невидимая преграда?

ЗЕЛЕНЬЕ: *Скорее наоборот, создается ощущение свободного пространства или пустоты.*

ВОПРОС: Если коридор позволяет осуществлять путешествия в пространстве и времени, следует ли, что движение по нему имеет ветвистую структуру?

ЗЕЛЕНЬЕ: *Может быть и так. У каждого индивидуально.*

ВОПРОС: Можно ли для облегчения входа в ОС мысленно вытягивать оболочку?

ЗЕЛЕНЬЕ: *Можно.*

ВОПРОС: Как?

ЗЕЛЕНЬЕ: *Мысль человека материальна.*

ВОПРОС: Стрессовые состояния облегчают отделение двойника?

ЗЕЛЕНЬЕ: *Если кто-то считает, что так для него будет лучше... Человеку необходимо что-то понять, впрочем, возможны и другие варианты, например, внезапное озарение или встреча с какими-то людьми.*

ВОПРОС: Как активизировать работу внутреннего экрана?

ЗЕЛЕНЬЕ: *Путем зацепки, то есть путем воспроизведения простейшего предмета по цвету, форме. В дальнейшем можно перейти к воспроизведению представлением.*

ВОПРОС: Какие вещества или гормоны активизируют работу внутреннего экрана?

ЗЕЛЕНЬЕ: *Наоборот, гормоны закрывают внутренний экран. Скорее уж медиаторы.*

ЦИТАТА: *«Точки привязки сознания это воспоминания образов предыдущего дня и фиксирование на текущих мыслях. Именно это является точками привязки. Как только количество образов увеличивается, а смена мыслей начинает происходить быстрее, наступает процесс засыпания. Если находиться на стадии, в которой калейдоскоп мыслей меняется не так быстро, можно проснуться в осознанном сневидении».*

ВОПРОС: Почему при засыпании смена мыслей и образов происходит все быстрее и быстрее? Каков механизм этого процесса?

ЗЕЛЕНЫЕ: *Это механизм перехода в другое пространственно-временное измерение, каковым является сон. Это также прохождение некоего коридора или пространства, в котором время уплотняет то, что у человека накопилось за день. Существует фильтр, посредством которого создается ощущение быстро мелькающих событий, фраз и мыслей. Это могут быть даже обрывки мыслей. На самом деле это сверхускоренная фильтрация того, что происходило ранее.*

ЦИТАТА: *«Сознание существует в нескольких вариантах: оно может присутствовать в бодрствовании, подчиняясь человеку, или присутствовать в сновидениях, накладываясь на Двойника. Есть стадия, в которой сознание как бы исчезает. Это стадия медленного сна».*

ВОПРОС: Что представляют собой энергетические образования, которые ясновидящие определяют как горизонтальные кольца (кольца Сатурна) с центрами в чакрах?

ЗЕЛЕНЫЕ: *Это видение спектра плотности того или иного энергетического центра или работа центра, то есть его излучение.*

ВОПРОС: Верно ли, что каждому рисунку на полях соответствует поток определенной энергии?

ЗЕЛЕНЫЕ: *Да.*

ЦИТАТА: *«В осознанном сновидении, если Вы желаете его осознать или привнести в сознание, необходим гормон бодрствования, чтобы..., в общем, за счет него и существует сознание».*

ВОПРОС: Присутствует ли осознанность вне физического тела после схлопывания биоэкрана?

ЗЕЛЕНЫЕ: *Да.*

ВОПРОС: Как долго?

ЗЕЛЕНЫЕ: *От 3 дней и далее. Она переходит в иную стадию, которую нельзя назвать сознанием. Сознание порождается процессом мышления, происходящим в головном мозге человека, осознанность же существует в энергетике, называется по-другому и функционирует иначе.*

ЦИТАТА: *«Сознание, отключенное перед сном, является положительным эффектом для его возникновения. Когда переход к видению сна произошел, сознание подключается (на стадии быстрого сна)».*

ВОПРОС: Почему отключенное сознание дает положительный эффект для возникновения сна?

ЗЕЛЕНЫЕ: *Отключение сознания в момент медленного сна ведет к более продуктивной его работе в стадии быстрого сна.*

ВОПРОС: Охарактеризуйте подробно различные стадии, степени и этапы сознания?

ЗЕЛЕНЫЕ: *Прежде всего, это зависит от психической природы человека, его характера и чувственного опыта. Скажем так, у кого-то сознание срабатывает, когда он хранит какой-то образ, забывшийся во сне, являющийся пунктом раскрытия информации. У кого-то это ощущения при выходе из сна. У кого-то это звук. Нельзя сказать, что у одного человека разные стадии. У кого какая модальность в бодрствующем состоянии преобладает, таково и его сознание при выходе из сна. Кстати, модальность необходимо учитывать и при создании цели, то есть, каким образом сознание включится в сновидении: посредством ощущения собственного тела, вибраций, которые его окружают или каких-то излучений, имеется в виду тепловых, или чьих-то прикосновений. Или это образ чего-то или звук. Человек должен использовать собственные нюансы для более результативной практики.*

ВОПРОС: Что значит «качество перехода», от каких параметров оно зависит?

ЗЕЛЕНЬЕ: *Качество это стремление к идеалу. Если Вы стремитесь качественно перейти в осознанное сновидение, необходимо стремиться к конечной точке. Если это расслабление, оно должно осуществляться в максимальной степени, если создание образов целеполагания, оно должно происходить до конца.*

ВОПРОС: Искажение восприятия времени происходит исключительно из-за эмоционального состояния человека или его можно каким-то образом регулировать?

ЗЕЛЕНЬЕ: *Регулировать можно, только Вы не сможете управлять процессом. То есть Вы сможете управлять, но только если осознаете, что находитесь во сне. Тогда, если процесс действия затянулся, Вы сможете мысленно дать команду перескочить на следующий этап. Или, наоборот, замедлить, уйти в нюансы. Но это уже высший пилотаж.*

ВОПРОС: Каким образом информация, поступающая через мозжечок, отображается на оболочке?

ЗЕЛЕНЬЕ: *За счет активации программ, непосредственно отвечающих за это. В полной мере данный процесс описан в «Сфере Разума».*

ВОПРОС: Каким образом можно убирать сопутствующие и мешающие факторы для правильного восприятия реальности?

ЗЕЛЕНЬЕ: *Первое. Прожив день, человек должен разложить происходившие события, произведя градацию того, что он недоделал или недопонял, при этом сознание раскладывает то, что происходило в течение суток. Второе. Это может быть медитация. Третье. Это может быть образ цели, которую человек желает достичь при помощи вхождения в осознанное сновидение. Или, если это является осуществлением помощи кому-то, кто не находится рядом, человек может продумать несколько вариантов, подготовив почву, чтобы все произошло достаточно качественно.*

ВОПРОС: Считается, что чем больше отделяется тел, тем реальной становится воспринимаемый мир. Это так?

ЗЕЛЕНЬЕ: *Дело в том, что при возвращении тел в человека образуется своеобразная матрешка, в результате происходит осознание..., опыт и видение возвращаются вне зависимости от количества тел... короче, мы не намерены разграничивать тела, чтобы рассматривать их по отдельности.*

ВОПРОС: Может ли в реальности быть что-то похожее на фильм «День сурка», когда происходит заикливание времени?

ЗЕЛЕНЬЕ: *Да, такое, действительно, существует, но от человека это никак не зависит. Сознательно он не может управлять данным процессом.*

ВОПРОС: Известны случаи, когда при аварии время замедлялось. Человек может этим искусственно управлять?

ЗЕЛЕНЬЕ: *Очень редко, но такие люди, действительно, существуют.*

АЛЕКСАНДР: Это протаскивание времени через чакру?

ЗЕЛЕНЬЕ: *Да.*

ВОПРОС: Насколько верно утверждение, что весь диапазон временных осей, присутствующих на Земле, можно охарактеризовать 64-мя гексаграммами И-цзин или 78-ю картами Таро?

ЗЕЛЕНЬЕ: *Да, это так.*

ВОПРОС: Если Душа находится в инкарнационной ячейке, то, как же тогда происходит общение с умершими?

ЗЕЛЕНЬЕ: *Душа не находится в инкарнационной ячейке.*

ВОПРОС: С кем же тогда общаются медиумы? Кто приходит к нам во снах в качестве умерших родственников?

ЗЕЛЕНЬЕ: *Двойник. Двойник несет 100%-ную составляющую человека, поэтому узнаваемость 100%-ная.*

АЛЕКСАНДР: Если Двойник приходит, у человека поджилки трясутся от страха?

ЗЕЛЕНЬЕ: *Да, это очень сильное, энергетически подавляющее влияние на человека.*

ВОПРОС: Если визиты умерших родственников - реальность, то кто их сопровождает к нам в ОС?

ЗЕЛЕНЬЕ: *Двойник не нуждается в сопровождении.*

ВОПРОС: Основная причина появления усопших во снах?

ЗЕЛЕНЬЕ: *Это один из вариантов как можно достучаться до человека, чтобы решить его проблемы. Кому-то приходит видение бабушки или дедушки с предложением, что-то сделать. Кого-то просто предостерегают, иногда используют образ. Это не Двойник или Душа, а именно созданный кем-то образ, точно также создается образ Бога и святых.*

ВОПРОС: Что может помочь в понимании между умершими и живыми?

ЗЕЛЕНЬЕ: *Предрасположенность и умение человека или медиума осуществлять связь с мертвыми.*

ВОПРОС: Ваш совет человеку, убежденному, что за порогом смерти ничего нет?

ЗЕЛЕНЬЕ: *Пытаться жить полной жизнью.*

ЦИТАТА: *«Обычно оболочка не насыщена, но перед отделением она обязательно насыщается, проходя некий коридор, наполняющий ее сознание степенью менять объем, направление..., короче, всяческими физическими данными».*

ВОПРОС: Коридор насыщения, что он собой представляет, и каково его предназначение?

ЗЕЛЕНЬЕ: *Нам не совсем понятно, о чем Вы хотите спросить? В контексте насыщения перед выходом в ОС? Дело в том, что насыщение может осуществляться различными способами. Например, можно насыщать оболочку, находясь в теле или в одной из оболочек, отделяющейся в ОС, или создавать некое энергетическое пространство вокруг себя, проходящее через зоны, в свою очередь насыщающие информацией и энергоносителями структуру, созданную человеком. Это осуществляется индивидуально методом проб и ошибок. Человек должен сам подобрать, что ему нужно, что в ОС для него является целью, какие свойства необходимо иметь оболочке или той структуре, которая идет в ОС.*

ЦИТАТА: *«При жизни человека и в сновидениях полевая оболочка имеет потенцию к отделению. Отделиться полностью она не может - это будет означать верную смерть. Одно из основных свойств оболочки – способность к растяжению, то есть она обладает свойством растяжимости».*

ВОПРОС: Что значит «обладает свойством растяжимости»?

ЗЕЛЕНЬЕ: *Элементы, из которых состоит оболочка (в том числе это касается физического плана) имеют потенцию раскрываться, увеличиваясь в пространстве. Некоторые из них при необходимости способны создавать собственный аналог, получается расширение, в результате из одной структуры рождается другая того же образа и подобия, затем третья и так далее, за счет чего, собственно говоря, и происходит растяжение. От энергетического потенциала человека зависит насколько это возможно, то есть насколько сильный посыл даст человек к увеличению оболочки, и с какой целью.*

ЦИТАТА: *«Проекцией считается наложение одного на другое. Астральная проекция, в Вашем случае, вероятней всего, подразумевает отделение от тела и наложение на пространство и время, куда она, собственно говоря, и попадает».*

ВОПРОС: Астральная проекция – это вытягивание до нужного места за счет растяжимости?

ЗЕЛЕНЬЕ: *Это может быть растяжимостью, а может быть отделением. Вопрос, отделением чего? То, что проекция это соединение одного из человеческих тел с астральным планом..., да, мы с этим согласны.*

ЦИТАТА: *«Отделение происходит в медленной стадии».*

ВОПРОС: В другой стенограмме указано, что отделение происходит в стадии быстрого сна. Так в какой же стадии, в действительности, происходит отделение двойника?

ЗЕЛЕНЬЕ: *Отделение двойника происходит в медленной фазе. Восприятие человеком информации, идущей после отделения, в быстрой. Там же идет отображение информации на мозговые структуры.*

ЦИТАТА: *«Оболочечный двойник сам может отделять фантом. В принципе, фантом это одна из имеющихся оболочек или 12 резонирующих зон. Также может отделяться двойник, созданный энергетически, наложенный на..., то есть сознание, наложенное на энергетического двойника».*

ВОПРОС: Что значит «сознание, наложенное на двойника»? Каким образом можно «наложить» сознание на создаваемого двойника?

ЗЕЛЕНЬЕ: *Разговор о том, что первично. Если Вы создаете двойника отдельно от сознания, не насыщая его носителями этого сознания, двойник не сможет принести необходимую Вам информацию. В таком случае он принесет в подсознание информацию, которая станет разворачиваться продолжительное время, нежели если бы Вы насытили двойника сознанием. Что это значит? Это значит, что сначала надо поставит цель, и лишь затем создавать двойника. В любом случае сознание присутствует в двойнике, то есть целеполагание в обязательном порядке несет в себе присутствие сознания. Далее. Если человек рассматривает потенцию предполагаемого действия, то есть заранее продумывает, что он собирается сделать или решить (какую цель поставить, и какую информацию воспринять), это обязательно отложится в сознании. Короче, если человек что-то делает подсознательно, сознание все равно присутствует, ибо оно контролирует все процессы.*

ЦИТАТА: *«...это человек, у которого в инкарнационном опыте существуют кармические моменты, требующие доработки, тем самым происходит привнесенное умение владеть внетелесным опытом и астральным отделением».*

ВОПРОС: Что значит «кармические моменты, требующие доработки», в результате чего у человека проявляется способность к ОС?

ЗЕЛЕНЬЕ: *Это значит, что человек не наработал достаточное количество опыта, который он должен был наработать в предыдущей жизни по какому-то конкретному вопросу. Если человек не наработал порядка 15-20% опыта, в следующей жизни ему выделяется промежуток времени, чтобы он выполнил программу, не завершённую в предыдущей жизни (являющуюся кармической). Чтобы отработать эти 15-20%, человеку необходимо использовать опыт предыдущей жизни. Данный аспект рассматривается с позиции целесообразности. Нет смысла выстраивать следующую жизнь, если 15-20% предыду-*

щей он не доработал. Чтобы ликвидировать пробел человек получает предрасположенность к подобным действиям, сохраняя при этом память энергетики, оболочечного отделения и астральных путешествий.

ЦИТАТА: *«...если субстанция выходит за пределы коридора внутренней защиты».*

ВОПРОС: Что такое «коридор внутренней защиты», и каков принцип его функционирования?

ЗЕЛЕННЫЕ: *Действие человека в подобном ключе: будь то создание двойника, отделение оболочки или растяжение ее в пространстве..., в общем, при любых перемещениях, существует коридор безопасности. Для каждого он строго индивидуален. На подсознательном уровне человек определенно знает, что ему можно, что нельзя, а что откровенно угрожает его жизни. Знает об этом и его оболочка, поэтому связь с инкарнационной ячейкой, идущей по лучу, диаметр защитного поля которого составляет 2,0-2,5 метра, осуществляется в коридоре, позволяющем человеку производить отделения и путешествия. Данное поле защищает его от любых воздействий извне. Это можно считать врожденной защитой. Защита связана с двумя целенаправленными лучами: один идет от инкарнационной ячейки к человеку, другой от человека к ячейке. Наложение лучей создает защитное поле, способное менять размеры в зависимости от того, какую программу выполняет человек.*

ВОПРОС: Коридор это луч, идущий на ячейку?

ЗЕЛЕННЫЕ: *Да.*

ЦИТАТА: *«В большей степени это касается создания астрального двойника».*

ВОПРОС: Оболочечного?

ЗЕЛЕННЫЕ: *Да.*

ВОПРОС: Правильно ли мы понимаем, что астральный двойник это и есть оболочечный двойник?

ЗЕЛЕННЫЕ: *То и другое определение нам не нравятся в плане истинного понимания значения этого слова. Но, поскольку Вы привыкли оперировать именно этими понятиями, мы вынуждены их принять. Скажем так, существуют нюансы, которые нет смысла освещать в настоящий момент.*

ВОПРОС: То есть, если мы от оболочки собираем энергетiku и делаем перевертыш (верстаем сборку), это и есть оболочечный двойник. А если от астрального, - астральный?

ЗЕЛЕННЫЕ: *Астральный, свойства он несет те же самые, но метод разный.*

ЦИТАТА: *«Это возникает в момент быстрой фазы: периодичность составляющей характеристики оболочки меняется в течение сна и имеет различную структуру»*

ВОПРОС: Расскажите об изменении характеристик полевой оболочки в течение сна, неосознанного, осознанного, во время отделения астрального двойника, отделения оболочечного двойника.

ЗЕЛЕННЫЕ: *Астральное и оболочечное отделение во сне (с энергетической точки зрения) происходит так же, как если бы Вы создавали то и другое в режиме бодрствования.*

ВОПРОС: Расскажите об изменении полевой оболочки во сне?

ЗЕЛЕННЫЕ: *Подобные изменения связаны со многими моментами, в том числе с тем, какого рода деятельностью занимался человек в течение дня, а также с тем, какие мысли преследовали его при засыпании. Если говорить об осознанном сновидении, если, конечно, человек засыпал с целью осуществить ОС, чаще всего оболочка имеет вытянутую форму (предельно сжатый вариант), ведь когда происходит отделение, забирается вся свободная энергия. В процессе сна много энергии тратится на функционирование внутренних органов, поэтому сужение происходит вдоль оси. Отсюда изменения. По форме мы*

сказали, теперь о защите. Защита человека зачастую ослаблена. Прямой путь – произведение воздействия извне. Если говорить о тепловых ощущениях, это отток энергии и ощущение холода. Достаточно рискованный человек может уйти в ОС, поставив задачу вернуться двойником не в тело, а рядом, взглянув со стороны на изменения, происходящие с ним и оболочкой. На энергетическом уровне это видней.

ЦИТАТА: «Человек проецирует происходящие в течение дня события, собственные переживания и увиденные ситуации в зависимости от того, в какой мере они на него повлияли. В образах, близких конкретному человеку, они проявляются во сне в форме решения или, наоборот, в нагнетании ситуации. 35% соответствуют тому, что человек находится в пограничном состоянии сознания или в состоянии полной гармонизации оболочки, то есть существует два пограничных состояниях: одно является минимально положительной нормой, другое, максимальной. В обоих состояниях человек может отделять двойника и пройти по будущему».

ВОПРОС: Поясните, что такое «пограничные состояния»?

ЗЕЛЕНЬЕ: *Пограничное состояние это стрессовая ситуация или то, что Вы называете расширенной психикой, когда перед человеком стоит выбор или существует незавершенность каких-то программ и дальше он двигаться не может. Это состояние зависания. Пограничное состояние является состоянием крайней нестабильности в любом проявлении, будь то физический план, эмоциональный, психологический или психический.*

ВОПРОС: При этом отделяется двойник и можно посмотреть будущее?

ЗЕЛЕНЬЕ: *Это помощь. Посредством запуска в будущее Двойник может зацепить программу, нужную человеку. На самом деле программ существует множество, но настоящих проблем немного. Будущее ветвится. В соответствии с положением, возникшим у человека, Двойник может зацепить запрограммированную программу, притянув ту, которая у него есть в будущем, но которую он не видит в настоящем, тем самым Он ему поможет. Это тот самый случай, когда люди просыпаются с готовым решением.*

ЦИТАТА: «Луч идет из глубины. Вернее не из глубины, а создается на уровне 6 чакры, а уж потом идет вовнутрь. Созданный в 6 чакре луч активизируется. Линза 6 чакры разворачивается, после чего идет видение на область, соединяющуюся с некоей точкой в глубине мозга. В момент наибольшего сближения с точкой возникает описанная «вспышка» или свет, который, растекаясь по большим полушариям, создает у человека иллюзию внутреннего «свечения», при этом внешнее восприятие блокируется, а информация изнутри начинает поступать».

ВОПРОС: Расскажите об этом процессе, а лучше покажите схематично.

ЗЕЛЕНЬЕ: *Когда линза 6-й чакры разворачивается, а луч направляется в нужное место, при обращении взгляда вовнутрь, задействуются определенные системы головного мозга, срабатывающие как внутреннее зрение.*

ВОПРОС: В данном случае вопрос не о вспышке света, а о точке или точках, которые видятся как яркие звезды на небе. Как добиться того, чтобы они фиксировались продолжительное время?

ЗЕЛЕНЬЕ: *Озвучим полученную информацию, а Вы пока сформируйте вопрос конкретней. Имелось в виду, что в районе 6 чакры создается луч, направленный внутрь черепной коробки. Если взять отрезок от 6 чакры до темени и поделить его пополам, получим нужное расстояние. Именно на этом уровне. На середине отрезка, проходящего внутри головы от 6 чакры до темени, есть район, заканчивающийся лобными долями, здесь-то и возникает энергетическая вспышка за счет внутренних излучений и создаваемых ими бликов как описано выше. Она настраивает человека на определенный процесс, в результате он входит в состояние измененного сознания намного легче, начиная воспринимать информацию, идущую изнутри и извне. Это может быть информация по вопросу, который Вы задаете. Сформировав внутреннее отключение, Вы тут же услышите ответ. Это похоже на контакт, заданный с определенной целью. Просто так Вам видение не создать. Сначала задайтесь целью увидеть картину, услышать от-*

вет на вопрос или спросить свое сознание или подсознание. Так проще отключать сознание и мешающие внешние звуки.

ЦИТАТА: *«Необходимо создать образ, не меняющийся ни при каких обстоятельствах, что явится кодом открытия или пропуском в ясное осознанное сновидение. То есть надо создать образ и удерживать его в тончайших деталях и красках».*

ВОПРОС: Как его создать с помощью гипноза?

ЗЕЛЕНЬЕ: *Перед входом в гипнотическое состояние образ следует наложить на словесный рапорт, тогда Вы сможете нарисовать его в красках. После чего, глядя на него, можно входить в гипнотическое состояние. Можно так же нарисовать образ внутри себя, при этом перед вашим взором возникнет нужная картина. В любом случае, даже если перед входом в гипнотическое состояние Вы будете мысленно создавать образ, в нужный момент он наложится, то есть, подключится именно на той стадии, на которой необходимо.*

ЦИТАТА: *«Сонный паралич связан с подвижностью энергетики. Просыпаясь, человек может поймать момент, когда его энергетика еще не слилась с энергией, достаточной для сна и существования тела в состоянии сна».*

ВОПРОС: Правильно ли мы понимаем, что даже в неосознанном сне происходит выход энергетики?

ЗЕЛЕНЬЕ: *Подобное происходит лишь в том случае, если у человека существует внутренний запрос, сильное физическое перенапряжение или посыл.*

ЦИТАТА: *«Сделать это достаточно трудно, так как отключение определенных точек привязки сознания человека сразу же ведет к отключению восприятия и, соответственно, к засыпанию».*

ВОПРОС: Что такое «точки привязки»?

ЗЕЛЕНЬЕ: *Точки привязки это воспоминания образов предыдущего дня или фиксирование на текущих мыслях человека независимо от него самого. Именно это является точками привязки. Как только увеличиваются образы, смена мыслей происходит быстрее и наступает процесс засыпания. Если находиться на стадии, когда смена мыслей не слишком быстра, можно не уснуть в осознанном сновидении.*

ЦИТАТА: *«Это защитный фильтр. Идущие в унисон цепочки проникают в большей степени».*

ВОПРОС: Имеются в виду параллельно идущие цепочки? Параллельно идущие цепочки в соответствии с состоянием человека, которое существует, а также с программами и энергетикой, проходящими через фильтры?

ЗЕЛЕНЬЕ: *Мы согласны не со всем вышеперечисленным. Вы хотите сказать, что через фильтры могут проходить субстанции определенного назначения или определенной формации? Это не так.*

ВОПРОС: Можно ли сказать, что в некоторых случаях (во время ОС) формируется то, что можно назвать «телом сновидения», отличающееся по характеристикам от оболочечного двойника? Это то, что Вы называете «искусственно созданный человеком энергетический двойник, на которого накладывается сознание»?

ЗЕЛЕНЬЕ: *То и другое имеет место быть и может входить в фильтры. Если говорить о различиях, они связаны с тем, что так называемый оболочечный двойник, создающийся искусственно, имеет совершенно иные параметры. Если отделение идет в сновидении, - это процесс физиологический.*

ВОПРОС: В чем же тогда отличие «тела сновидения» от оболочечного двойника?

ЗЕЛЕНЬЕ: *Отличий не существует. Фильтры проходят оба, при этом на выходе образуется однородный энергетический состав.*

ВОПРОС: Ваши рекомендации по контролируемому переходу границы: «бодрствование-сон» и «сон-бодрствование». На что обращать внимание, и что контролировать?

ЗЕЛЕНЬЕ: *Контролировать процесс достаточно сложно, поскольку сознание при переходе от бодрствования ко сну входит в иной режим. Полностью оно отключиться не может, так как восприятие в сновидениях очень тесно связано с сознанием. Наши рекомендации по переходу от бодрствования ко сну заключаются в том, чтобы специально не ловить момент перехода, все равно он возникнет, но при определенной тренировке человек может точно знать, когда именно это произойдет. Если же он будет ловить момент перехода, период засыпания (не вхождения в сон) увеличится. Обратите внимание, каким образом при переходе от бодрствования ко сну происходит расслабление тела, а именно: отключение групп мышц, расслабление мышц тела и так далее, то есть в каком порядке, и в какой последовательности. Посредством наблюдения за телом можно отследить момент перехода, при этом Вы точно определите, на каком промежутке или этапе расслабления происходит переход. Короче говоря, нужно отвлекаться не на внутренние образы, возникающие в момент засыпания или идущие потоком мысли, а переключаться на тело. Это один из вариантов. Говорить о контрольных точках перехода от сна к бодрствованию еще трудней. Подобное возможно лишь в том случае, если Вы уже владеете способом вхождения в сон, наложения сознания на двойника и создания целеполагания. В это целеполагание Вам и нужно заложить код отслеживания при возврате. Впрочем, поверьте, все осуществляется автоматически, нет необходимости обращать на это особое внимание.*

ВОПРОС: Существует ли движение мышц при выходе из сна?

ЗЕЛЕНЬЕ: *Да.*

ВОПРОС: Какие изменения происходят с энергетикой человека при пересечении границы «бодрствование-сон»?

ЗЕЛЕНЬЕ: *Она становится более разреженной, при этом часть энергии идет на обновление. Обновление же напрямую связано с подключением к инкарнационной ячейке. В данном случае разреженность создает потенцию к движению энергетики и обмену информацией. Во сне человек восстанавливается, поскольку часть энергетики, не задействованной на определенную деятельность, идет на работу органов и систем, часть на сновидение и еще одна часть участвует в обмене с инкарнационной ячейкой, при этом свойства тела меняются, энергетика насыщается и обновляется, как будто человек принял ванну или душ. Все привнесенное, и наложенное в течение дня, уходит и растворяется.*

ВОПРОС: Как управлять энергетикой самостоятельно при пересечении границы «бодрствование-сон» ментальными или иными способами? Каков алгоритм действий для самостоятельного входа в ОС, АП, ВТО и гипнотическое состояние?

ЗЕЛЕНЬЕ: *Хотите контролировать себя с целью засечь момент перехода? Засечь его Вы можете за несколько секунд до вхождения в сон. Это фиксируется как непроизвольное движение мышц.*

ВОПРОС: Насколько верна информация об опасности ОС, изложенная в преамбуле?

ЗЕЛЕНЬЕ: *Она исходила от нас. У нас нет оснований противоречить собственной информации. Да, это так.*

ЦИТАТА: *«В дальнем и ближнем Космосе достаточно существ и энергетических структур, поглощающих энергию разных видов».*

ВОПРОС: Верна ли информация, что каждого человека раз в шесть месяцев в энергетическом теле забирают в определенные места над Землей, где подвергают процедуре изъятия некоторых видов энергии, в том числе энергии осознания?

ЗЕЛЕНЫЕ: *Возможно, некоторые индивидуумы и подвергаются подобным действиям, однако массового забора «тел» не происходит. Это не является распространенным механизмом.*

ЦИТАТА: *«В принципе, мы уже объясняли, но еще раз суммируем: это человек, у которого хорошо развиты 5-я и 6-я чакры».*

ВОПРОС: В общепринятом представлении осознанных сновидений основную роль играют 6-я и 2-я чакры, о которой Вы практически ничего не говорите. Ваше мнение о роли чакр, особенно второй?

ЗЕЛЕНЫЕ: *Человеку проще создавать двойника, если у него хорошо функционируют вторая чakra. В зависимости от того какова цель создания двойника, такова и роль чакр, в частности 4-й и 5-й.*

ПРЕАМБУЛА: *«Малдун (в другой транскрипции Мульдун) писал, что в болезненном, ослабленном состоянии у него легче получались выходы из тела».*

ВОПРОС: Ваше мнение относительно данного факта?

ЗЕЛЕНЫЕ: *Это исключение. Возможно, у вышеозначенного человека был опыт выхода из тела в любом физическом состоянии. Вторым вариантом. У данного индивидуума существует слишком большая привязка к телу, поэтому ему сложно создавать двойника.*

ВОПРОС: Можно ли сказать, что поглощенная человеком энергия должна «перевариваться» как обычная пища для дальнейшего усвоения.

ЗЕЛЕНЫЕ: *Да, это так. Слово «перевариваться» в данном случае очень хорошо подходит, так как поступающая энергия должна соединяться с уже имеющейся энергетикой, взаимодействовать с ней и входить в резонанс.*

ЦИТАТА: *«Если человек желает использовать особый вид энергии, посыл должен идти на ее концентрацию в тех чакрах, о которых идет речь».*

ВОПРОС: Согласно общепринятым понятиям, чакры не аккумуляторы энергии, а ее преобразователи. У даосов именно дань-тянь являются местами сосредоточения энергии. Ваше мнение?

ЗЕЛЕНЫЕ: *Наше мнение остается прежним. Концентрация энергии в определенных чакрах (имеется в виду общепринятое представление о чакрах), не столько процесс насыщения чакры, сколько насыщения организма энергией чакры. Соединение с чакрами, а также идущее от чакр насыщение, наложенное на концентрируемую энергию, в дальнейшем даст возможность человеку успешней выполнять задачу, которую он перед собой поставил.*

ВОПРОС: Ваше мнение о соотношении чакр и центров дань-тянь.

ЗЕЛЕНЫЕ: *Это разные понятия. Например, поля дань-тянь притягивают и концентрируют энергию, которую человек сам же и создал.*

ПРЕАМБУЛА: *Как известно, существует гормон бодрствования – серотонин и гормон сна – мелатонин. Их поочередное преобразование друг в друга определяет чередование цикла «сон - бодрствование». Серотонин - вещество, являющееся химическим передатчиком импульсов между нервными клетками человеческого мозга и контролирующее аппетит, сон, настроение и эмоции. Мелатонин - основной гормон шишковидного тела мозга (эпифиза), как таблетка принимается для облегчения засыпания и корректировки «внутренних часов» при длительных путешествиях.*

ВОПРОС: Какова роль серотонина с точки зрения сенсорики и полевой структуры человека?

ЗЕЛЕНЫЕ: *Вопрос не ясен. Что значит, какова роль? Какая существует, та и роль.*

ВОПРОС: Чем определяются периоды чередования сон-бодрствование: спецификой физического тела человека или программами биоэкрана?

ЗЕЛЕННЫЕ: *Тем и другим.*

ВОПРОС: Присутствие серотонина во время сна способствует осознанности сновидений. Объясните, каким образом связаны между собой серотонин и осознанность сновидений?

ЗЕЛЕННЫЕ: *Поскольку в осознанном сновидении Вы непременно желаете осознать свои сновидения, необходим гормон бодрствования, чтобы..., в общем, за счет него и существует сознание.*

ВОПРОС: Какова связь осознанности во сне с уровнем серотонина и мелатонина в крови?

ЗЕЛЕННЫЕ: *Если они равнозначны, ОС можно считать положительным.*

ВОПРОС: Присутствие каких гормонов характерно для осознанного сна? Их уровень?

ЗЕЛЕННЫЕ: *Не скажем, что какой-то гормон сильнее влияет на осознанность сновидений. Существует норма физиологического равновесия для любого человека. Это рассматривается нами как положительная предпосылка для вхождения в ОС. Не существует предпосылок, при которых активизация одного из гормонов приводит к лучшему результату.*

ВОПРОС: Растения подвержены эффекту "внутренних часов", каким образом у них это реализуется?

ЗЕЛЕННЫЕ: *Срабатывает эффект веществ, существующих в растениях, именно они реагируют на окружающую среду.*

ЦИТАТА: *«Что касается осознанности сновидений..., в той или иной мере любое из них будет осознанным, вопрос в том, насколько человек, выходя из состояния сна, может вспомнить и сохранить полученную информацию».*

ВОПРОС: Получается, что сознание имеется только в БДГ стадии, а в медленной стадии его нет?

ЗЕЛЕННЫЕ: *Следите за тем, о чем говорилось ранее. Отделение двойника происходит в стадии медленного сна. Отключенное в тот момент сознание, является положительным фактором для возникновения сна. Далее. После того, как сознание отключилось, происходит переход к видению сна. Подключается сознание лишь на стадии быстрого сна.*

ЦИТАТА: *«Осознанность, то есть осознание человеком себя, это понимание ситуации: кто я, где я нахожусь в данный момент времени, где я был, и что делал некоторое время назад. Что я делаю сейчас, и каков результат моих действий. Кроме того это самостоятельное мышление и самостоятельные действия».*

ВОПРОС: Какое определение сознанию дадите Вы?

ЗЕЛЕННЫЕ: *Такое же, как и Вы. Существуют разные стадии. Есть сознание как осознание себя, в той или иной мере оно присутствует во сне у любого человека. А вот какие события происходят с человеком, переработка их, внесение конкретных эмоций и эмоционального фона, когда человек, просыпаясь, в определенном эмоциональном ключе воспроизводит действия, происходившие с ним во сне, это уже другая степень сознания. Сознание... Вы достаточно полно описали, что включает в себя определение сознания. В какой-то степени эти определения являются этапами, поскольку на разных промежутках времени срабатывает то или иное представление о так называемом сознании. Все это, тем не менее, можно определить как сознание, ибо оно идет от человека и передается человеку.*

ЦИТАТА: *«В районе мозжечка существует область программ, которые человек может запустить при помощи двойника, войдя в данную структуру с потенцией постановки задачи активирования в определенный момент времени, при этом задается точка активизации программы на включение сознания в сновидении».*

ВОПРОС: Расскажите о способах активирования программ на включение сознания в сновидении?

ЗЕЛЕНЬЕ: *Если человеку известен путь как это делается, можно и описать. Имеется соответствующая техника запуска, помогающая осуществить данное мероприятие. Вопрос в том, поймет человек ее или нет. Можно вернуться к данному вопросу позже.*

ВОПРОС: Как улучшить вспоминание информации сновидения с помощью гипноза?

ЗЕЛЕНЬЕ: *«Улучшить с помощью гипноза» звучит неверно. Посредством гипноза Вы можете получить все, что пожелаете. Вы можете вытянуть любую информацию из своего сна. Вы ответите на все вопросы, если гипнотизер Вам их задаст.*

ВОПРОС: Почему осознанность при выходах из тела в состоянии бодрствования выше, нежели в остальных случаях?

ЗЕЛЕНЬЕ: *Это зависит от количества побочных эффектов: качества создания целей, качества создаваемого двойника, качества перехода. Хотя, в принципе, все зависит только от качества.*

ВОПРОС: Только ли в ОС происходит искажение восприятия времени?

ЗЕЛЕНЬЕ: *Искажение восприятия времени происходит в любом сновидении. Как известно, время может растягиваться и ускоряться: все зависит от эмоционального состояния человека и от насыщения предыдущего дня значимым для него событиями. Если же говорить об осознанных сновидениях, то еще и от того, насколько узко поставлена цель. Если цель поставлена узко, время ускоряется, а полученная на выходе информация носит уплотненный характер.*

ПРЕАМБУЛА: *Определим «разумность» как свойство энергоинформационных структур (сущностей) принимать те или иные решения. Принятие решений является сложным процессом соответствующим целями и задачами сущности. Фактически свойство разумности является верхним абстрактным уровнем всех процессов разумного существа, как бы неким интегральным решением. Инкарнационная ячейка, как сложная структура, также обладает разумностью. Исходя из этой разумности, появляется собственная идентификация существа, - его границы. Во время рождения человека часть энергоинформационных структур проецируется из ячейки в утробу матери.*

ВОПРОС: Насколько разумны проецируемые структуры?

ЗЕЛЕНЬЕ: *Разумны или умны?*

ВОПРОС: Душа приходящая разумна или умна?

ЗЕЛЕНЬЕ: *У души существует опыт. Даже если его нет, есть энергетический сгусток, который тоже разумен.*

ПРЕАМБУЛА: *В течение первых лет жизни, постепенно обретая сознание, человек идентифицирует себя как личность. Сознание обрастает спецификой местности, в него копируется поведение родителей. Оно адаптируется к культурно-языковому наследию социальной группы. В общем, появляется особое свойство организма, так называемое сознание, - интегральный механизм управления телом. Сознание это свойство организма, бессознательное же представляется как исходная энергоинформационная структура, отражающая разумную составляющую, пришедшую из инкарнационной ячейки.*

ВОПРОС: Сколь верны такие рассуждения?

ЗЕЛЕНЬЕ: *Мы бы не стали отделять одно от другого. Когда Вы приступили к озвучиванию первой половины вопроса, возникло определенное недоумение, поскольку это привнесенный опыт с предоставленными человеку возможностями впитывать и воспринимать идущую извне информацию, связанную с национальностью и местом проживания. Так что, это не только инкарнационно ориентированное свойство, но и приобретенное.*

ЦИТАТА: *«Сознание является интеллектуальным разумом (искусственным, ибо это проявление материального организма), а бессознательное и чувственно-энергетическое переживание энергоинформационным разумом (то есть естественным разумом)».*

ВОПРОС: Насколько верны подобные рассуждения?

ЗЕЛЕНЬЕ: *Мы не согласны с тем, что существует разделение. Проявления, да, - в той или иной степени. Сажая в землю росток, Вы же, не воспринимаете ее на уровне отдельно взятых элементов, из которых она состоит, а ведь составляющих много, и все они влияют на рост семени, которое Вы посадили. То же самое можно сказать о человеке.*

ВОПРОС: Правда ли, что память является многослойной и многоуровневой. В данный момент мы выделяем 13 энергетических тел, значит, имеется 13 уровней памяти. На самом деле их гораздо больше, так как их количество увеличивается по мере погружения в тонкий мир, точнее, по мере восхождения к источнику. Это так?

ЗЕЛЕНЬЕ: *Да, это так.*

ВОПРОС: Насколько верна нижеописанная модель: «все события жизни делают определенную запись в поле времени, например, при заучивании таблицы умножения мы многократно повторяем, что $2 \times 2 = 4$. Подобных записей в поле времени получается много, и они повторяются, когда мы делаем какие-нибудь расчеты. Память, то есть способность вспоминания зависит от способности человека правильно выходить на нужный отрезок поля времени. В свою очередь, эта способность, зависит от энергетического строения».

ЗЕЛЕНЬЕ: *В общем, так оно и есть. Что же до таблицы умножения или элементов, которые человек чаще всего задействует..., существует арсенал памяти. Достаточно вхождения в него, а не в какие-то мифические временные промежутки.*

ВОПРОС: «Эмиссар сновидения» из произведений Кастанеды это проявление двойника над головой? Подсказки и голос незримого это тоже действие Двойника?

ЗЕЛЕНЬЕ: *Скорее да, в данном описании.*

ЦИТАТА: *«В зависимости от направления двойник над головой может подключаться или нет».*

ВОПРОС: В каком смысле – от направления?

ЗЕЛЕНЬЕ: *Направление - это место, куда перемещается двойник человека.*

ВОПРОС: Приведите пример, когда подключается двойник над головой?

ЗЕЛЕНЬЕ: *Двойник над головой задействуется нами крайне редко.*

ВОПРОС: А при каких условиях он Вами задействуется?

ЗЕЛЕНЬЕ: *В смертельно опасных случаях - раз, при любых деструктивных воздействиях - два.*

ВОПРОС: Расскажите подробно про эффект перевертыша. Его причины и механизм?

ЗЕЛЕННЫЕ: *Метод перевертыша ограждает энергетику человека от энергетики Двойника пространством, имеющим функцию сохранения. Одновременно это пространство несет функцию получения достоверной информации от органов восприятия, которым обладает человек. Перевертыш нужен также для того, чтобы человек мог воспринимать информацию не только в целом, но и правильно ее расшифровывать.*

ВОПРОС: Кем и за счет чего создается шар восприятия в сновидении?

ЗЕЛЕННЫЕ: *Если человек контролируется Ноосферой или Дальним Космосом, существует заинтересованность в нем в плане устойчивого целеполагания его души. Или, скажем, целевое проживание на Земле. Души принадлежащие конкретным Силам, несущие в себе определенные программы, контролируются ими. Но это не значит, что контроль происходит всегда. Подобное случается лишь в особо значимые для человека моменты или в моменты, когда он «сбивается с пути». И еще. Дело в том, что энергетика человека несет в себе составляющую Силы, которая его контролирует и выходит на него. Именно об этом мы сейчас говорим. В шаре восприятия не всегда присутствует энергия Силы, контролирующей человека, но только в той ситуации, которую она считает нужной.*

ЦИТАТА: «Существует прямой забор информации и забор информации проецированием».

ВОПРОС: Правильно ли мы понимаем, что забор информации проецированием происходит за счет образования резонансного канала с источником информации?

ЗЕЛЕННЫЕ: *Методом проецирования можно получать информацию быстрее, нежели в первом варианте. Впрочем, тот и другой способы равнозначны.*

ВОПРОС: Чем видит, слышит и ощущает человек во сне: неосознанном, осознанном, АП, ВТО?

ЗЕЛЕННЫЕ: *Поскольку оболочечный двойник и шар восприятия несут в себе энергетику человека, точнее, некоторую составляющую его энергетики, восприятие осуществляется теми же органами, что и в реальной жизни. Пока Вы озвучивали вопрос, мы подтвердили, что вся оболочка проецируется на шар восприятия. На самом деле во время сна остается незадействованной порядка 35-40% энергии, остальное идет на нормализацию работы внутренних органов, сверку мозжечковых программ, больших полушарий, в общем, на контроль над организмом и деятельностью человека в течение какого-то периода времени.*

ВОПРОС: Чем видит и слышит человек? То есть информация поступает как во сне?

ЗЕЛЕННЫЕ: *Информация переносится без видимости и слышимости. Это просто определенный частотный диапазон. Достигнув человека, он декодируется, преобразуясь в нужный вид. Любая информация имеет собственный код. Проходя некую границу, он расшифровывается и воспринимается мозгом.*

ВОПРОС: Через биоэкранный или полевою оболочку, через что идет перевод информации на мозг?

ЗЕЛЕННЫЕ: *Через мозжечок.*

ВОПРОС: Напрямую, через мозжечок?

ЗЕЛЕННЫЕ: *Шар восприятия начинает строиться в мозжечке.*

ВОПРОС: Вы хотите сказать, что во сне человек видит мозжечком?

ЗЕЛЕННЫЕ: *Мы сейчас говорим не о видении, а о границе, посредством которой происходит расшифровка информации.*

ВОПРОС: Информации, идущей извне, когда человек воспринимает, об этом центре?

ЗЕЛЕННЫЕ: Да.

ВОПРОС: Различен ли механизм восприятия: в осознанном сне, астральном перемещении, оболочечном перемещении?

ЗЕЛЕННЫЕ: *Он не различен, а индивидуален. Нельзя сказать, что механизм восприятия различается по степени перечисленных факторов. В принципе факторы, влияющие на восприятие человеком малоразличимы, можно даже сказать, что они одинаковы.*

ВОПРОС: Правильно ли мнение, что объекты в сновидении являются отражением: а) физических объектов; б) событий во времени; в) физического тела сновидящего; г) психики сновидящего.

ЗЕЛЕННЫЕ: *Не будем спорить по вышеперечисленным пунктам, но это происходит не одновременно. Это не значит, что в реалиях сна воспроизводятся все перечисленные каналы.*

ВОПРОС: В большей степени, какие?

ЗЕЛЕННЫЕ: *Это зависит от индивидуальной способности человека убирать сопутствующие факторы, тогда он точнее воспринимает отражение пространственных объективных реальностей.*

ВОПРОС: Могут ли они одновременно проявляться в сновидении?

ЗЕЛЕННЫЕ: *Редко. Они могут проявляться только у человека с нестабильной психикой или психически больного человека. Это ненормально, если восприятие идет одновременно.*

ВОПРОС: Вращаться ли полевая оболочка по вертикали и/или горизонтали?

ЗЕЛЕННЫЕ: *Да, она обладает потенцией к вращению. Вы имеете в виду, имеет ли потенцию к вращению двойник?*

ВОПРОС: Нет, полевая оболочка, расположенная вокруг тела.

ЗЕЛЕННЫЕ: *Она находится в движении постоянно, причем движение идет по спирали, то есть оно спиралевидно вокруг оси.*

ВОПРОС: Вертикальной?

ЗЕЛЕННЫЕ: *Да. Горизонтальное вращение возможно только по чакровой оси при насыщенности чакры или при ее вынужденной активизации.*

ВОПРОС: Оболочка вращается вся?

ЗЕЛЕННЫЕ: *Нет, только фрагменты ее энергетики.*

ВОПРОС: Расскажите подробно о механизме перехода на другие временные оси. Каким образом это происходит, за счет раскручивания и соединения чакровых структур?

ЗЕЛЕННЫЕ: *Раскручивание подразумевает отрыв от функциональной чакровой действительности. У каждой чакры имеется определенная функция. В момент раскручивания происходит высвобождение разнообразных энергий, которые сливаются в единую структуру. При достижении нужного ритма получается луч направленности, имеющий световое и звуковое излучение. Если случается совпадение, происходит переход на иные оси. В целом это выглядит как некое гармоничное сочетание энергий, скажем, как настроенная гитара по звучанию.*

ВОПРОС: Какие, конкретно, чакры доминируют в этом случае?

ЗЕЛЕННЫЕ: *Первая и седьмая.*

ВОПРОС: Могут ли компоненты временных осей каким-то образом запугиваться, задерживаться в биоэкране или вокруг него?

ЗЕЛЕННЫЕ: *Да, такое существует. Имеются дубликаты программ, контролирующие процесс и могущие самостоятельно разобраться, если это происходит. На самом деле подобное случается достаточно редко. В основном при неправильном владении телом или неправильных упражнениях, что связано с дыханием, направлением энергии и раскручиванием собственного тела.*

ВОПРОС: А как это может влиять на жизнь и здоровье человека?

ЗЕЛЕННЫЕ: *Раскручивание в противоположном направлении, нежели в том, что предлагает данная практика, приводит к мгновенному оттоку энергии, за счет чего, собственно говоря, и происходит нарушение. Человек может потерять сознание или впасть в беспамятство, так как будет не только срыв энергетики, но и срыв некоторых важнейших программ. Это связано с долговременным вращением в состоянии измененного сознания если рядом не находится человек, контролирующий экспериментатора. В любом случае должны быть расставлены контрольные точки, по которым отслеживается процесс во времени.*

ЦИТАТА: *«В результате совершения неправильных движений, волны накладываются на временные оси и программы мозжечка».*

ВОПРОС: Расскажите подробнее об этих процессах?

ЗЕЛЕННЫЕ: *Волны, накладываются на программный комплекс мозжечка, но не гармонирующие с действующими в человеке, пропускаются. Если программы не успевают физиологично убраться, происходит сбой по какому-либо органу. Прежде всего, это связано с малым временем реагирования. Если накладываются волны не резонируют с мозжечковыми программами, человек теряет энергию. Они как бы уходят в никуда, точнее, их как бы пресекают и разворачивают назад. Почувствовав себя плохо человек, если, конечно, он в состоянии отследить дисгармонию, должен вкрутить энергию обратно, чтобы не потерять ее окончательно.*

ПРЕАМБУЛА: *У каждого человека, как источника электромагнитного и других излучений, имеются вторичные сигналы (гармоники), находящиеся в прошлом и будущем. Получается, что человек живет одновременно в прошлом, настоящем и будущем. В физическом теле – в настоящем, в энергетическом - в настоящем, прошлом и будущем. Гармоника будущего как разведчик посылает сигнал, например, вещи сны и всякого рода предчувствия происходят, когда гармоника в будущем считывает информацию и передает ее в настоящее. Чем энергетически сильнее человек, тем дальше в прошлом и будущем располагаются гармоники, которых может быть несколько.*

ВОПРОС: Правильно ли наше мнение?

ЗЕЛЕННЫЕ: *В целом, да, но мы бы не стали разделять вышеперечисленное на составляющие. Это единая структура, которую несет в себе человек. Это не происходит отдельно в прошлом, настоящем или будущем. Это все едино. Чем меньше человек нагружает себя социальной составляющей, тем больше его принадлежность к пространству и тем больше у него шансов иметь посыл из будущего в настоящее в виде вещих снов или фрагментов дежа вю. В то же время, это может быть связано с движением энергетики в будущее во время сна, считыванием информации и привнесением ее в настоящее. Полученная информация может раскрыться спустя какое-то время, если человеку это необходимо.*

ВОПРОС: Существует ли энергетическое тело, в котором сосредоточена психическая энергия?

ЗЕЛЕННЫЕ: *В принципе эта энергия сосредоточена в ментальном теле, если уж говорить о телах.*

ВОПРОС: Связаны ли между собой психическая энергия и намерение?

ЗЕЛЕННЫЕ: *Психическая энергия является зарядом намерения. Это как бы топливо для намерения.*

ВОПРОС: Вы считаете, что предложенная нами модель энергетического строения человека в виде осьминога с двойной головой и щупальцами в обе стороны достаточно хорошо отражает действительность? Расскажите о функциональных предназначениях «щупалец».

ЗЕЛЕННЫЕ: *Это похоже на органы чувств, выполняющих каждая свою функцию. Для существования человека в земном пространстве имеется множество привязок и программ, созданных нами изначально. Все они подключаются, когда человек появляется на Земле. Щупальца – это программы, считывающие информацию с энергоинформационных носителей Земли. Это как нити-антенны, у каждой свое функциональное направление.*

ЦИТАТА: *«Имеется некая точка построения двойника будущего человека. Это как бы сведение нескольких путей в единую точку, отделяющую человека настоящего от человека будущего. Этот момент и есть точка сборки».*

ВОПРОС: Общепринятым считается иное толкование точки сборки. Очень грубое приближение – это нечто похожее на переменный конденсатор, используемый для настройки на ту или иную волну. В принципе, точка сборки может рассматриваться как сознание, воспринимающее мир, то есть это не момент времени. Или мы неправильно понимаем?

ЗЕЛЕННЫЕ: *Точка сборки является моментом времени. Это, одновременно, момент времени и момент соединения времен.*

ВОПРОС: Это реальная энергетическая точка в пространстве, находящаяся на соединении времен?

ЗЕЛЕННЫЕ: *Остановимся пока на этом.*

ЦИТАТА: *«У тела, которому принадлежит точка сборки, существует определенная меридианная и поперечная система. У женщин своя, у мужчин своя». У некоторых людей ясновидящие видят защиту от негативных воздействий в виде кокона с продольными и поперечными полосами».*

ВОПРОС: Имеет ли отношение вышеуказанное тело к защитному кокону?

ЗЕЛЕННЫЕ: *Скорей это видение третьей чакры. Предполагается, что это относится к разделению мужского и женского начал. К точке сборки данное высказывание не имеет никакого отношения.*

ВОПРОС: Поясните, что происходит при общем наркозе, ибо это состояние сходное?

ЗЕЛЕННЫЕ: *То же самое, что и при смерти человека. Происходит последовательное закрытие выполненных и невыполненных программ. В момент возврата из состояния клинической смерти часть невыполненных программ уходит (как это происходит во время настоящей смерти), у человека остается потенциал лишь тех знаний, которые были даны ему при зачатии. По сути, активизируется общая программа души. И еще. Далеко не у каждого человека после наркоза или клинической смерти возникают сверхспособности, но только у тех, кто когда-то уже имел отношение к этому процессу. Некоторым это дается для того, чтобы в дальнейшем они могли реализовать себя, используя собственное тело на благо других. Короче, если по каким-либо причинам человек не смог реализоваться в этой жизни и его настигла точка клинической смерти, активизируются его собственные незадействованные программы или накладываются те, которые дают возможность человеку функционально дожить до положенного срока, неся человечеству плюс.*

ВОПРОС: Охарактеризуйте взаимосвязь внимания и видения.

ЗЕЛЕНЬЕ: *Данные процессы полностью взаимосвязаны, поскольку виденье тех или иных предметов, а также принятие конкретной информации предполагает целенаправленное действие, связанное с обязательным обращением внимания на объект. Далее идёт словесное восприятие и восприятие картинки. В любом случае сначала идет внимание и лишь затем видение. Такова взаимосвязь.*

ВОПРОС: Охарактеризуйте переход от внимания к видению.

ЗЕЛЕНЬЕ: *Как только целенаправленный луч внимания выхватывает фрагмент, который человек способен зафиксировать, или зацепится за него, функция внимания угасает и переходит на функцию виденья - элемент фиксации фрагмента, воспринимаемого человеком. Конкретно, у всех по-разному.*

ЦИТАТА: *«Перед включением механизма намерения необходимо определить цель. Чем больше информации, тем легче определиться с целью. Умение накапливать, сортировать и анализировать информацию - ключ к целеполаганию. Данный процесс напрямую связан с осознанностью».*

ВОПРОС: Насколько верно вышесказанное?

ЗЕЛЕНЬЕ: *Не важно, наработан опыт целеполагания и формирования внутреннего намерения или нет, важно желание человека и те факторы, которые побуждают его к проявлению намерения.*

ВОПРОС: Влияет ли целеполагание на переход от внимания к видению в осознанном сне и бодрствовании?

ЗЕЛЕНЬЕ: *Скорее уж целеполагание влияет на внимание и виденье, чем обращение внимания, то есть управление лучом внимания. В состоянии бодрствования это восприятие окружающего и зацепка за фактор, связанный с определенной целью, необходимой человеку в данный момент. Во сне все происходит намного проще, так как отсутствуют внешние раздражители. Существует некий поток информации, идущий от программ глобальных информационных каналов. Человеку легче выстраивать целеполагание и реализовать намерение в процессе сна. Нюанс в том, что владея техникой осознанного сновидения, можно осуществить целеполагание или сформулировать внутреннее намерение, получая результат во сне. Человек не умеющий работать с ОС делает это в бодрствовании. Результат повысится, если детально проработать целеполагание, то есть, если человек четко и ясно представит, какой цели он желает добиться, причем ему необходимо просмотреть все возможные варианты реализации поставленной цели. Это не значит, что человек, задающий цель, не знает какими путями ему идти, но предположить-то он должен, чтобы была видна работа, и было видно, что человек собственными путями может прийти к реализации поставленной цели.*

ВОПРОС: С переходом от внимания к видению изменяется поток информации и соответственно видение цели. Будет ли цель статичной или она подвергнется динамическому изменению?

ЗЕЛЕНЬЕ: *В любом случае она пройдет последовательные этапы изменений. Сформулировав цель, ее обязательным образом облачают в непроницаемую оболочку. Как только внимание достигнет фрагмента виденья соответствующего цели, оно расплывется по фрагменту и вживется в него, непосредственно участвуя в процессе виденья. Человеку станет понятно, каким образом можно что-то реализовать, то есть с виденьем приходит осознание каких-то важных моментов. Найдя соответствующую зацепку, цель сконцентрируется на каком-то этапе, а затем вернется в видоизменённом виде. В дальнейшем её можно будет использовать повторно, при этом она зацепится за более важные фрагменты.*

ВОПРОС: Поставлена задача, но в процессе движения, при переходе от внимания к видению, обнаруживается новая информация. Она может изменить отношение к первичной цели и привести к новой или первичная цель неизменна?

ЗЕЛЕНЬЕ: *Если цель обозначена, на неё повлиять невозможно пока она находится в процессе отработки. Как только виденье открылось, цель можно изменить, однако факторов, способных влиять на неё немного, поскольку она основополагающая. Именно она цепляет вещи, а не наоборот.*

ВОПРОС: Намерение и целеполагание работают вместе или возможны исключения? Например, вмешательство курирующей стороны?

ЗЕЛЕНЫЕ: *Если человек полагает одно, а курирующая Сила считает, что целеполагания, сформированного человеком недостаточно для достижения цели, Она может внести соответствующие изменения. Или, если человек движется не по тому направлению и это в будущем (при достижении цели) повредит ему, Она также может повлиять на него. В большей степени это касается курируемых людей.*

ВЕДУЩИЙ: Каким образом с этим связан механизм кармы?

ЗЕЛЕНЫЕ: *Кармические проблемы, впрочем, как и целеполагание, формирование цели и формирование намерения проходят через программный комплекс мозжечка. Проходя по программам, на выходе в пространство, намерение вносит изменение в сформированный человеком энергосгусток. Обычно намерение формируется на уровне четвёртой или шестой чакр. Проходя через линзу седьмой чакры, программа, не входящая в резонанс с человеком, точнее, с теми структурами, которые контролируют его организм и энергетику, может подвергнуться разрушению, если, конечно, она не несёт изменений, связанных с развитием души. Если программа не несёт позитивного развития человеку, она разрушается или видоизменяется. В принципе любая программа, будь то программа души или кармическая программа, имеет возможность изменять намерение человека, оказывая влияние на формирование его целеполагания.*

ВОПРОС: Какова взаимосвязь практики, намерения и подсознания. Практика переходит в качество намерения и отпечатывается в подсознании?

ЗЕЛЕНЫЕ: *Подсознание - это комплекс программ, непосредственно участвующих в процессе жизнедеятельности человека. Кармические программы и программы души работают на уровне подсознания и только в случае использования определенных практик выходят наружу. Работая в подсознании, они опосредованно влияют на целеполагание.*

ВОПРОС: Ваше определение целеполагания?

ЗЕЛЕНЫЕ: *Целеполагание - это формирование внутреннего порыва к достижению результата. Обязательным образом это должно быть связано с человеком и его деятельностью, то есть, целеполагание это участие человека в какой-либо деятельности. Первое, рисование и виденье, второе, проработка сознанием видимых человеком путей, посредством которых можно чего-то достичь. Вне зависимости от того, будет использован чей-то опыт или нет, человек обязан предоставить не менее трёх путей формирования достижения цели. Третий вариант, когда человек вносит в целеполагание внутреннее видение. Это первый фактор. Второй фактор - внутреннее «Я», то есть, как человек себя проявляет. Третий фактор - это то, что человек дает людям. Если вышеназванное идёт на пользу человеку, позитивно влияя на развитие окружающих, это является истинным целеполаганием.*

ВОПРОС: Каково основное различие между состояниями до и после расширения?

ЗЕЛЕНЫЕ: *В определенной степени это связано с работой внутренних органов, так как расширение предполагает увеличение. Соответственно, органы человека выделяют большее количество энергии для формирования энергетического поля вокруг них. Происходит отток энергии от внутренних органов, в результате притормаживается их работа. Как известно, после еды мыслительные процессы замедляются, то же самое происходит с энергией, если она тратится на переработку пищи и переваривание. После тяжелой физической работы расширение также проблематично, поскольку это связано с физиологией.*

ЦИТАТА: *«Несмотря на то, что во сне человек приобретает больший опыт, нежели в бодрствовании, время там течёт медленнее».*

ВОПРОС: Открываются новые каналы информации, недоступные в бодрствовании, или информация та же, но изменяется скорость обработки?

ЗЕЛЕНЬЕ: *Соответственно меняется то и другое, то есть меняется принцип подхода к каналам. Если человек находится в состоянии бодрствования, подойти к каналу, в силу того, что он мешает его деятельности, весьма проблематично. В процессе сна это безопасно. Естественно, время, протяжённость во времени и скорость протекания процессов тоже влияют.*

ЦИТАТА: *«Важно помнить, не что происходило, а что ощущал человек, какова эмоциональная составляющая на момент пробуждения».*

ВОПРОС: Эмоция - носитель информации или ключ к банку информации?

ЗЕЛЕНЬЕ: *Ключ. Эмоция является ключом. Это, то же самое, как если бы человек, воспроизводя ту или иную энергию, впадал в то, или иное состояние. Короче, это является ключом.*

ВЕДУЩИЙ: В чем разница и сходство в механизмах прихода информации?

ЗЕЛЕНЬЕ: *При переходах информации не возникает, возникает энергетическое воздействие, сопоставимое с энергетикой человека. Так он реагирует на прохождение того или иного пространственно-временного промежутка.*

ВОПРОС: Каков риск получения нежелательной информации в ОС?

ЗЕЛЕНЬЕ: *Тридцать пять процентов, поскольку сновидение является осознанным. В неосознанном сновидении риск меньше, потому что человек полностью раскрыт и программы раскрыты, следовательно, приходит только та информация, которая нужна. В ОС риск достигает тридцати пяти процентов, но если цель человека - получение информации, которая пойдёт на его развитие или изменит процессы, текущие в его организме, риск уменьшится. В таком случае, цель останется неизменной и соберёт нужную человеку информацию. Отсюда меньше процент внедрения информации, которая ему повредит.*

ВОПРОС: Для воссоздания единой картины требуется неискажённое наложение информации. Кто отвечает за данный механизм и как с этим связана память?

ЗЕЛЕНЬЕ: *В той или иной степени искажения присутствуют всегда. Влияет то, насколько человек может отключаться от внешних факторов в интервале 20-30 минут до ОС. Если за это время он войдет в состояние медитации, чтобы в него не проникли воздействия извне, эксперимент пройдет чище. Чем больше нерешенных проблем, эмоциональных всплесков и не расформированных эмоций, тем хуже для эксперимента. Не расформированных, значит, человек пережил какое-то эмоциональное воздействие, не прочувствовав его и не проанализировав. Допустим, произошло негативное воздействие, и у человека отложился отпечаток. Не осознав его, человек притянет соответствующие ситуации во сне. В ОС этот принцип может сработать, но если человек путём медитации и анализа собственных действий освободится от груза негативных эмоций, эксперимент пройдет чище.*

ПРЕАМБУЛА: *«Разница между театральным действием и ОС есть степень участия. Можно взять степень участия за эталон реальности, например, чем больше участвует индивид в процессе, тем он реальней. Если говорить об осознанности, то с увеличением участия увеличивается и осознанность. Если разговор идёт о сне, сон переходит в осознанный. Если это касается бодрствующего состояния, с преодолением определённого уровня, из участников мы преобразуемся в конструкторов происходящего».*

ВОПРОС: Прокомментируйте утверждение.

ЗЕЛЕНЬЕ: *Да, такой процесс существует, только он растянут по времени. Человек, занимающийся подобным сознательно и целенаправленно, может в итоге достигнуть того, что станет конструктором своих снов. Это проявится в большей осознанности при выходе из сна, в большей степени восприятия сна, в большей степени воспоминания того, что произошло во сне, и что человек увидел. Это касается натренированности. Учитывается так же степень заинтересованности человека и, то, что ОС являются продуктивным путём, идущим на его развитие, развитие программ личности и души. Если все это присутствует, процесс пойдет быстрее.*

ВОПРОС: Есть ли разница между степенью участия человека в бодрствовании и в ОС, и зависит ли степень участия в ОС от степени участия в бодрствовании?

ЗЕЛЕНЬЕ: *Степень участия в бодрствовании предполагает более широкий охват внешнего пространства. То есть в бодрствовании человек своими органами чувствами воспринимает пространство шире, нежели во сне. Во сне пространство ограничивается, но поле, окружающее человека, воспринимается лучше, восприятие мелочей также реальней. Во сне человек осознает все намного четче, чем, если бы он видел это наяву, к тому же в повышенном темпе, поэтому в ОС информации усваивается больше, нежели в бодрствовании.*

ВЕДУЩИЙ: Аналогия похожа: душа в теле и её реализация, и душа вне тела после смерти.

ЗЕЛЕНЬЕ: *Нет.*

ВОПРОС: Какова вероятность изменения событий в состоянии вещего сна с увеличением степени участия и изменением в проявлении наяву в будущем?

ЗЕЛЕНЬЕ: *В интервале времени - от виденья сна до его проявления в жизни, человек может повлиять на любые процессы, которые приведут либо к искажению, либо к получению того, что он видел. Важен процесс участия. Если человек, увидев вещий сон, захочет изменить ход событий, любое вмешательство отрицательно скажется на его судьбе. Если программа раскрылась и виден вещий сон, значит, человек уже пришел к этому. Менять нужно не ситуацию, которая ведёт человека, если, конечно, он ее проследил, что вполне возможно, а то, что ее породило, какие качества и проявления, независимо от ситуации, а именно проявление каких качеств. Изменение качеств в диаметрально противоположном направлении в ближайшее время, может изменить ситуацию.*

ВЕДУЩИЙ: С увеличением степени участия в ОС, увеличивается степень управления и моделирования приходящих событий?

ЗЕЛЕНЬЕ: *Увеличивается, но не сильно, порядка двух-трёх процентов, не больше.*

ЦИТАТА: *«Сфера должна быть единой для всех троих. В эту сферу, которую Вы создаёте, необходимо заложить внутренний посыл на оздоровление».*

ЦИТАТА: *«Существует некий круг или сфера вокруг предметов. У людей, при ее достижении будет ответная реакция, то есть встречное движение».*

ВОПРОС: В чем разница и сходство между сферами?

ЗЕЛЕНЬЕ: *Из-за того, что информация извлечена обрывочно, у нас нет полного понимания того, о чем Вы спрашиваете. Прежде всего, это связано с тем, что у каждого человека существует собственное поле и взаимодействие полей. Это вопрос физического и энергетического планов: насколько гомологична энергетика одного человека другому, а также настолько соединяются люди и их программы. Сначала идёт считывание с биоэкранов. Как только биоэкраны, обменявшись информацией, нашли что-то общее, допустим, один человек может дать что-то другому даже если он этого не осознает, начинается сближение. В противном случае, если имеется программа разрушения, начинается процесс отталкивания и человек чувствует, что сосед ему неприятен.*

ЦИТАТА: *«Если Вас притянул объект или Вы стремитесь к нему, это обоюдное притяжение».*

ВОПРОС: Для разрыва связи нужно обоюдное желание или это можно сделать в одностороннем порядке?

ЗЕЛЕНЬЕ: *Это не всегда обоюдное желание. Если Ваш биоэкран, считав программу с другого биоэкрана, полагает, что у контрагента имеются знания и опыт, которые надо взять, это не значит, что*

у него есть потребность этот опыт отдать. Вы должны проявить привлекательность и настойчивость, которые позволяют ему раскрыться, и отдать информацию. Некоторых людей намеренно сводят друг с другом, создавая определенные ситуации. Например, один человек может натолкнуться на другого человека несколько раз в жизни, так и не поняв, почему так происходит. Это связано с умением воспринимать подведенного полностью. Если Вы воспринимаете его полностью, нужная информация обязательно перейдет к Вам. На самом деле разрыв обязательно происходит при участии человека, но не при главенствующем участии. Получив информацию, человек два-три года не считывается, происходит разрыв, и возникают ситуации, разводящие людей. Существует вариант, когда люди должны идти по жизни вместе или осуществлять совместную деятельность, результатом будет развитие того и другого. Это важное условие. Как бы человек не хотел, он не сможет от него оторваться, ибо здесь задействовано обоюдное развитие. Если людей разлучить, это отрицательно скажется на обоих, при этом программа, недополучившая информацию, закроется. В будущем (в этой жизни) информация получена не будет, что породит кармическую проблему, которая заставит начать все с нуля.

ВОПРОС: Совершая путешествие в ОС, человек может сопровождаться представителем того мира, куда он путешествует. Какова связь между сновидящим и «проводником»?

ЗЕЛЕНЫЕ: Это зависит от того, какую цель поставил человек в ОС. В зависимости от цели может появиться проводник для безопасности и продуктивной работы.

ЦИТАТА: «Нельзя рассматривать сон как причину получения кармических проблем».

ВОПРОС: Следует ли из вышесказанного, что действие, произведённое во сне, не имеет кармических последствий?

ЗЕЛЕНЫЕ: Осознанное действие может иметь последствия. Вернее, осознание восприятия или уровня восприятия того что Вы видели во сне может повлиять на кармические программы реальной жизни. Восприятие действия во сне последствий не имеет.

ВЕДУЩИЙ: Почему же тогда утверждается, что мы добираем в ОС необходимый кармический опыт?

ЗЕЛЕНЫЕ: Опыт добирается, но если речь идет о том, могут увеличиваться кармические проблемы или нет, ответ будет - нет. Если вопрос о том, может ли позитивный процесс влиять на развитие и наработку кармических программ, ответ будет - да. То есть, идут не сами программы, нарабатываются свойства, умение, опыт и информация, которую человек способен воспринимать.

ВОПРОС: Ранее говорилось, что в бодрствовании человек имеет трудность воспринимать силы. Является ли данное утверждение верным для ОС?

ЗЕЛЕНЫЕ: Только если у человека имеется внутренний посыл для принятия какого-либо решения. Ситуация такова: если человеку необходима информация или опыт, подходить к Силам во сне легче. Но если в человеке возрастает надобность, то и в бодрствовании можно осуществить подход. Разница в физиологическом изменении. В состоянии бодрствования, если человек не привык к энергетике Сил, это повлияет на физиологию, но ситуация изменится в лучшую сторону.

ПРЕАМБУЛА: По Лазареву все проблемы имеют определённую причину. Работая над собой эту причину можно определить и устранить, а затем проложить путь к выздоровлению. Не всем доступен целитель, но сон доступен всем.

ВОПРОС: Насколько возрастет шанс выздоровления, если задействовать ОС, как источник дополнительной информации?

ЗЕЛЕНЫЕ: На 20%.

ВОПРОС: Есть ли разница для людей, у которых имеются болезни внутренних органов, и людей у которых болезни связаны с органами восприятия?

ЗЕЛЕННЫЕ: *Что значит болезнь восприятия? Любой орган человека является внутренним.*

ВОПРОС: Как на болезнь влияет переход на новые временные оси и как с этим связаны ОС?

ЗЕЛЕННЫЕ: *Вопрос не конкретизирован. Во-первых, на какую болезнь, во-вторых, на какие новые уровни восприятия?*

ВЕДУЩИЙ: Допустим, болезни типа онкологии или почек. На другие временные оси происходит переход? В этом случае человек болеет?

ЗЕЛЕННЫЕ: *Не завязано, не видится, нет.*

ПРЕАМБУЛА: *Призыв к осторожности подразумевает бережное отношение к чувству любви и гармонии, другими словами сделав небрежное движение в сторону любви можно не вылечить, а усугубить болезнь. Соответственно приступая к данному виду лечения нужно быть подготовленным.*

ВОПРОС: Насколько верно вышесказанное?

ЗЕЛЕННЫЕ: *Полностью верно, непонятно только слово «подготовленным». Быть подготовленным, значит, убрать все негативные проявления до эксперимента? Так надо понимать?*

ЦИТАТА: *«В создаваемую сферу необходимо заложить внутренний посыл на выздоровление».*

ВОПРОС: Объясните, достаточно ли одного намерения для создания сферы? Какая энергия задействуется? Нужны ли дополнительные действия по завершению ОС, например благодарность?

ЗЕЛЕННЫЕ: *Благодарность нужна всегда - после выполнения любого действия, потому что это действие обязательно происходит при помощи кого-то. В том числе это касается насыщения сферы и работы с ней целителя. В данном случае участвует не намерение, а то, насколько у человека активизирована четвёртая чakra и подвижна энергетика. Человеку, не проявляющему чувства любви в течение длительного времени, очень трудно расширить осознание, соединив себя, если говорить о лечении ребёнка, с представителем другого пола. Речь идёт о намерении, наработанной энергетике, а также умении вспомнить, воспринять и проявить эмоции и чувствование. Когда у человека происходит расширение в области четвёртой чакры, появляется ощущение охвата пространства и возникает чувство благодарности к окружающему, не конкретно к кому-то, а к окружающему вообще. Если оба человека смогут это сделать, ребёнок, пребывая в общей сфере, будет подстраивать свою энергетiku под энергию любви родителей. В принципе, может даже произойти Учительское подключение с целью исцеления ребёнка. У людей существует поговорка: любовь лечит. На самом деле так оно и есть.*

ЦИТАТА: *«В процессе сна у ребёнка восстановится иммунитет, и сопротивление к болезни возрастёт».*

ВОПРОС: Подобный вид лечения может быть применён при заболеваниях иммунной системы?

ЗЕЛЕННЫЕ: *Да, причём он более действенен при заболевании именно иммунной системы. Иммунная система легко меняется в отрицательную и положительную стороны. Она подвижна, а потому подвержена влиянию извне, так что это будет весьма действенно.*

ВОПРОС: Если больной человек далеко и нет возможности физического контакта, лечение в ОС потребует больших навыков и энергетических затрат?

ЗЕЛЕННЫЕ: *Достаточно иметь энергетическую зацепку, скажем, воспринять человека по проявлению какой-то эмоции. Вы воспринимаете человека, когда он проявляет эмоцию, тем самым он как бы*

приближается к Вам, причем эта эмоция должна быть направлена обязательно на Вас. Таким образом, зафиксировав эмоцию больного на себе, Вы можете с ним работать.

ЦИТАТА: «Если человек находится в здравом уме и рассудке, то да».

ВОПРОС: Следует ли из вышесказанного, что психические заболевания несовместимы с ОС, а применение ОС для лечения противопоказано?

ЗЕЛЕННЫЕ: *Противопоказано. У таких людей нет чёткой и ясной границы пребывания. Их энергетика легко перетекает из одного мира в другой, поэтому они не в состоянии отслеживать, что происходит явно, а что во сне. Они путают действительности, и это ещё больше усложняет их существование.*

ВОПРОС: Возможно ли участия родственника, если у него есть способность к ОС?

ЗЕЛЕННЫЕ: *Мы не рекомендуем лечение людей посредством ОС.*

ВОПРОС: Ваши рекомендации для обучения детей с физическими недостатками в ОС. Должна быть определённая методика в общеобразовательной школе или это должен быть индивидуальный подход?

ЗЕЛЕННЫЕ: *Требуется индивидуальный подход. Необходимо задействовать фантазию ребёнка. Это преобладающая функция, которая может созидать.*

ВОПРОС: Если причина неполноценного функционирования тела лежит в плоскости программного обеспечения, можно ли доработать недостающие фрагменты программ в ОС, а затем перенести их в бодрствование?

ЗЕЛЕННЫЕ: *Если изменение во сне проведено, нет нужды приносить его в бодрствование, оно уже будет засчитано привнесённым изменением. Вопрос не в этом. Очень трудно подойти к программам (даже в ОС), тем более их изменить. С другой стороны, если подход наработан, подойти легко, а вот изменить..., изменить Вы сможете, только тогда, когда выйдете из осознанного сновидения в состояние бодрствования и проанализируете то, что увидели. Провести изменение во сне намного сложнее.*

ВОПРОС: Можно ли с помощью ОС при повреждении организма повысить адаптацию к новым условиям с наименьшими потерями, например, провести консервацию или перестройку старых навыков?

ЗЕЛЕННЫЕ: *Да, такое возможно.*

ВЕДУЩИЙ: У меня вопрос: откуда у Вас такой опыт знаний человека?

ЗЕЛЕННЫЕ: *Данные, поступающие с информационными потоками, идущими на землю и обратно, фиксируются в определённом месте пространства, и закладываются в банк. Мы владеем этим банком.*

ВОПРОС: Какова энергетическая разница между пребыванием в ОС и в бодрствовании?

ЗЕЛЕННЫЕ: *В состоянии бодрствования энергетика имеет расширенный характер. Она зависит от органов чувств, охватывает огромное пространство и приносит большие информации. В осознанных и простых сновидениях информация ограничена, детализация же, наоборот, многократно увеличена.*

ВОПРОС: Возможна ли полная потеря сна и если да, то при каких условиях?

ЗЕЛЕННЫЕ: *Полная потеря может быть только у такого человека, у которого отсутствует программа, отвечающая за восстановление внутренних органов и энергетических систем в процессе сна. Если восстановление осуществляется в бодрствовании, человек не нуждается в сне.*

ВОПРОС: Есть ли разница между ОС в положении сидя и лёжа?

ЗЕЛЕНЫЕ: *В положении сидя энергетика человека заточена на восприятие информации преимущественно в осознанном проявлении и состоянии бодрствования. В положении лёжа она накладывается на внутренние программы и воспринимается сразу при выходе из сна. Но может и раскручиваться по истечении какого-то времени. Качество одинаково, отличие лишь в протяженности восприятия.*

ЦИТАТА: *«Коридор насыщения у каждого индивидуален».*

ВОПРОС: Если коридор насыщения у каждого индивидуален, следует ли из этого, что он может быть использован только одним индивидом или возможны другие варианты?

ЗЕЛЕНЫЕ: *При прохождении энергии, сгустка или двойника по коридору насыщения, канал автоматически подстраивается под человека. Но, хотя это один коридор, при прохождении по нему разных людей, каждый насыщается собственными фрагментами. Грубо говоря, коридор насыщен всевозможными программами и элементами, человек же подбирает то, что ему необходимо на данный момент.*

ЦИТАТА: *«Механизмом перехода в иное пространственно-временное измерение является сон».*

ВОПРОС: Неосознанный сон является защитной реакцией или недостатком осознанности происходящего?

ЗЕЛЕНЫЕ: *Неосознанный сон это защитная реакция мозга, связанная с неспособностью последнего воспринимать получаемую информацию и привносить её в состояние осознания..., в общем, это защитная функция мозга.*

ВЕДУЩИЙ: Метаморфозы восприятия сна проявляются из-за неготовности?

ЗЕЛЕНЫЕ: *Метаморфозы происходят из-за активности того или иного психического процесса и связаны как мы уже говорили с состоянием бодрствования до возникновения сна.*

ВОПРОС: Что может стать причиной внезапно возникающей потребности в ОС посередине бодрствования и беспокойства посередине сна с последующим пробуждением? Какой механизм заложен, и что Вы можете посоветовать в данной ситуации?

ЗЕЛЕНЫЕ: *Если человек работает с ОС и это является инструментом приобретения опыта или достижения каких-то целей, то его, в процессе бодрствования, может внезапно посетить желание перейти к ОС, чтобы получить информацию, необходимую в данный момент. Он готов её воспринимать, и она ему нужна для существования и дальнейших действий, поэтому человек на некоторое время отключается от происходящего, впадая в состояние сновидения. Если подобное случается, противиться нельзя, нужно найти место и время, чтобы осуществить ОС. Иногда в процессе сновидения происходит резкий переход к состоянию бодрствования. Это связано с тем, что существует опасность получить во сне повреждение психики. То же самое происходит, если появляется опасность извне - из пространства, когда тело находится в сновидении.*

ВОПРОС: Люди, перешагнувшие порог смерти, находящиеся в ОС, строго запрограммированы на передачу блока информации или они обладают степенью свободы и влиянием на ситуацию?

ЗЕЛЕНЫЕ: *Влиянием на ситуацию они не обладают, ибо у них существует опыт перехода, способный активироваться в любой момент. Если человек активировал переход, программы обязательно работают. То есть, если у человека имеется опыт наложения каких-то составляющих, которые время от времени побуждают его к переходу в подобное состояние, он может умереть в очередной раз.*

ВЕДУЩИЙ: На инкарнационную ячейку он может повлиять?

ЗЕЛЕНЫЕ: *Да, но не в такой мере.*

ЦИТАТА: «...насыщение осуществляется различными способами. Можно насытить оболочку, находясь в теле или в одной из оболочек, отделяющейся в ОС, или создавать некое энергетическое пространство вокруг себя, проходящее через зоны, в свою очередь насыщающие информацией и энергоносителями структуру, созданную человеком».

ВОПРОС: То есть можно заранее создавать пространство с нужными свойствами?

ЗЕЛЕННЫЕ: *Все зависит от целеполагания человека: намерения или цели, с какой Вы идете по коридору, ну и, конечно желания, то есть, каким Вы желаете себя видеть при прохождении коридора, а также какие качества необходимы Вашему энергетическому телу, путешествующему двойником. В зависимости от того какие качества и опыт необходимы двойнику, чтобы он захватил информацию по пути своего следования и вернул в сознание, создается и выстраивается коридор. Короче говоря, как только человек начинает думать о цели, осознавать ее и намереваться осуществить какие-то действия, создается коридор. Задача человека – продуктивно собрать энергетику двойника, фантома, или того, при помощи чего он будет передвигаться по коридору. Чем больше насыщение, тем больше эффект притяжения того, что необходимо человеку для его прохождения.*

ВОПРОС: Объясните, пожалуйста, методику создания подобного энергопространства?

ЗЕЛЕННЫЕ: *Самостоятельно человек не может выстроить ничего подобного. Он лишь выстраивает внутренние составляющие, но не создает коридор, он его притягивает, как бы создавая. Создание коридора не является продуктом деятельности человека, не важно, энергетический он или информационный.*

ВОПРОС: Какова вероятность его обрыва или разрушения?

ЗЕЛЕННЫЕ: *Оборваться коридор может лишь в том случае, если человек сформировал недостаточно энергии для надлежащего инструмента или поставил цель, превышающую собственные возможности. Тогда он возвращается.*

ВЕДУЩИЙ: А факторы, влияющие на насыщение?

ЗЕЛЕННЫЕ: *Об этом мы говорили выше.*

ВОПРОС: Может ли астральный двойник перемещаться во времени?

ЗЕЛЕННЫЕ: *Почему нет? Конечно, может.*

ВОПРОС: Расскажите, что значит «создание двойника относительно чакр»?

ЗЕЛЕННЫЕ: *Это отдельный разговор, подразумевающий деятельность самого человека, то есть,работку опыта и обучение.*

ВОПРОС: Что дает синхронизация биоэкранов: основного и отраженного?

ЗЕЛЕННЫЕ: *Синхронизация или схождение? Схождение означает смерть.*

ВЕДУЩИЙ: А синхронизация?

ЗЕЛЕННЫЕ: *Синхронизация это выход человека в смежное пространство.*

ЦИТАТА: «Двойник принадлежит иному миру. В процессе воплощения он стремится находиться рядом. Правда не всегда ему это удается».

ВОПРОС: Двойник гомологичен человеку по схожести качеств или по притяжению-отталкиванию?

ЗЕЛЕНЬЕ: Скорее уж по биологическим и энергетическим составляющим.

ВОПРОС: Это своеобразный «брачный союз половинок» или это две части единого организма, помещенные в разные «сосуды» на период воплощения?

ЗЕЛЕНЬЕ: Дело в том, что по отдельности они существовать не могут, так как между ними имеется определенная взаимосвязь и переплетение. Если, как Вы говорите, идет расхождение половинок, значит, соответствующие программы разрушены. Нет людей, способных существовать при подобных разрушениях.

ЦИТАТА: «Все зависит от нескольких причин. Во-первых, от силы гипнотизера. Во-вторых, от легкости вхождения человека в гипнотическое состояние и степени его сознания. Занимающийся умственным трудом, преимущественно задействует верхние энергии, поэтому он выходит из гипнотического состояния быстрее. Тот, у кого задействованы нижние энергии, выходит дольше».

ВОПРОС: Для усиления постгипнотического внушения следует активизировать нижние энергии. Каким образом?

ЗЕЛЕНЬЕ: Возможно любое физическое действие, влекущее за собой, так называемое опускание энергетики на нижний уровень, то есть задействование нижних энергий. До совершения гипнотического воздействия и введения в состояние гипноза нужна легкая физическая нагрузка.

ЦИТАТА: «ВОПРОС: Существует некий барьер или фильтр информации на входе в подсознание, способствующий сопротивлению подсознания на внедрение какой-либо информации. Как его преодолеть при внушении и самовнушении? ОТВЕТ: «Самовнушение более удачный способ. Внушение, противоречащее кредовым позициям, не достигнет успеха».

ВОПРОС: Тогда каким образом проявляется действие пресловутого 25-го кадра?

ЗЕЛЕНЬЕ: Тем, что оно проходит другим путем.

ВОПРОС: В гипнотическом состоянии человек находится вне времени и над пространством?

ЗЕЛЕНЬЕ: Во времени он находится вне реального пространства, а в пространстве он существует вне реального времени.

ВОПРОС: Свидетельствует ли расширенное состояние оболочки о высокой энергетике?

ЗЕЛЕНЬЕ: Перед экспериментом человек должен в обязательном порядке находиться в состоянии максимальной насыщенности внимания, чтобы сердечная деятельность шла в ускоренном темпе, то есть, чтобы человек имел учащенный пульс - он даст отделению произойти. Учащенный пульс влияет на создание двойника, отделение оболочки и связь в ОС с сознательным и бессознательным».

ВОПРОС: Как совместить необходимость ускоренного варианта сердечной деятельности с необходимостью расслабления для достижения состояния выхода? Ваше видение процесса?

ЗЕЛЕНЬЕ: Все должно идти своим чередом. Сначала активизируется сердечная деятельность, насыщающая энергетику подвижными элементами, затем идет процесс расслабления, на который накладываются новые программы. В общем, все должно работать последовательно.

ВОПРОС: Какую роль в процессе расширения играет изменение ритма дыхания?

ЗЕЛЕНЬЕ: В любом случае ритм дыхания меняется, так как меняется восприятие энергетики, в результате имеем переход от одного вида существования к другому. Есть некая граница перехода от бодрствования к сновидению, а затем к осознанному сновидению. Прежде всего, это связано с изменением объема кислорода, зависящего от концентрации энергии, участвующей в процессе.

ВОПРОС: Учащенный пульс нужен для настройки организма на другой ритм?

ЗЕЛЕННЫЕ: *Да.*

ВОПРОС: Помимо учащённого пульса, какие еще процессы сопровождают ОС?

ЗЕЛЕННЫЕ: *Это подергивание мышц, идущее от расслабления или нефиксированное движения глазных яблок.*

ВОПРОС: Какой вид отделения или выхода из тела имеет место в следующих случаях: а) концентрация внимания на образах, на внутреннем экране, на внутренних звуках, на ощущениях в теле вплоть до входа в состояние, необходимое для выхода.

ЗЕЛЕННЫЕ: *Скорей всего это касается двойника, собранного энергетически, так называемого «оболочечного двойника».*

б) концентрация на чакрах: 4-й, 5-й, 6-й, 7-й, на точках вне тела: над головой, над головой впереди (по Монро)?

ЗЕЛЕННЫЕ: *Астральный.*

в) создание фантома и перенос в него сознания, представляя, что стоишь напротив и смотришь на себя или, что висишь под потолком над своим телом?

ЗЕЛЕННЫЕ: *В Вашем вопросе уже имеется ответ – это фантомное отделение.*

г) вставание, выкатывание, всплывание из тела?

ЗЕЛЕННЫЕ: *Скорее это нечто среднее между оболочечным и астральным двойником, поскольку то и другое задействовано полностью.*

ВОПРОС: По каким признакам, находясь вне тела можно определить тип выхода: ОС, АП или ВТО?

ЗЕЛЕННЫЕ: *Если в процессе действий Вы будете обращать внимание на то, какой выход совершается, выхода у Вас не будет. Не играет большой роли, какой именно выход происходит, важнее, для чего человек это осуществляет, и какие последствия несут ему выход и отделение. Каких-то особых методов выхода фантомного, оболочечного или астрального двойников нет, здесь все очень тонко переплетается, но в любом отделении присутствует доля сознания, энергетического баланса и души человека. Разница в том, каким образом, и через что происходит отделение, а вовсе не в его качестве.*

ВЕДУЩИЙ: Астральное и ментальное отделение - одно и то же или это разновидности фантомных отделений в пространстве?

ЗЕЛЕННЫЕ: *Мы только что ответили на Ваш вопрос. Да, это одно и то же. Один и тот же фантом можно назвать астральным и ментальным отделением, потому что ментальное отделение присутствует и при астральном.*

ВЕДУЩИЙ: От какой точки они отделяются и чем отличаются?

ЗЕЛЕННЫЕ: *Астральный двойник создается над головой и отделяется от 7-й чакры. Оболочечный двойник – это фантомный двойник, он может отделяться от 3-й чакры или оболочки в целом, путем создания некой структуры над головой. Только, если в первом варианте отделение внутреннее, во втором – внешнее. Ментальный двойник – это отделение от 4-й чакры.*

ВЕДУЩИЙ: Если концентрировать энергетику астрального тела перед лицом, а через затылочные точки вводить понятие «Я», наделяя определенными возможностями выделяемую энергетику, какой вид будет в данном случае? Астральный? Ментальный?

ЗЕЛЕНЫЕ: *Астральный.*

ВЕДУЩИЙ: Но это же выход через 6-ю, а не 7-ю чакру? Или все-таки через 7-ю?

ЗЕЛЕНЫЕ: *Функционально он отделяется через 7-ю.*

ЦИТАТА: *«Оболочка постоянно находится в движении. Движение это спиралеобразно».*

ВОПРОС: При обследовании ауры здорового человека биолокационная рамка сначала отклоняется вправо, а чуть дальше от тела – влево. Свидетельствует ли это, что полевая оболочка состоит из двух слоев: один вращается против часовой стрелки, другой по, или один несет положительный заряд, другой – отрицательный?

ЗЕЛЕНЫЕ: *О зарядах речь не идет, речь идет о функциональном разделении. У полевой оболочки две составляющие: одна несет все виды отражения органов и систем человека на полевом уровне, вторая является защитной. Одна вращается против часовой стрелки, другая по, это создает защитный слой и в то же время дает функционировать первому слою, соприкасающемуся с внешней средой.*

ВЕДУЩИЙ: Получается, что внешний это электромагнитный, а внутренний – защитный, но ведь есть же еще и средний? Получается, что первые два...

ЗЕЛЕНЫЕ: *Средний слой является амортизатором оболочек. Переходным, так сказать, слоем.*

ВЕДУЩИЙ: Получается, что вращается внутренний и внешний?

ЗЕЛЕНЫЕ: *Средний остается неподвижным.*

ВОПРОС: Насколько верно утверждение, что у эфирного, астрального, ментального и других тел, несмотря на то, что они являются тонкоматериальными в сравнении с физическим телом, имеются более тонкоматериальные поля?

ЗЕЛЕНЫЕ: *Вполне вероятно, но мы не видим, чем продиктован интерес к тому, что поля излучают собственную энергию, они не несут серьезной функциональной нагрузки. Человек не может с ними работать. Тем более что у каждого слоя любого энергетического уровня есть своя функциональная и защитная оболочка.*

ЦИТАТА: *«Щупальца» - это некие программы, которые считываются с энергоинформационных носителей Земли. Они, как нити-антенны, у каждой свое функциональное направление».*

ВОПРОС: Что является энергоинформационным носителем Земли?

ЗЕЛЕНЫЕ: *Основным энергоинформационным носителем является оболочка толщиной 3-4 м, покрывающая Землю. Данный фон отражает информационный поток, идущий к планете, в нем происходит преобразование некой энергоинформационной составляющей, которую можно назвать раздачей всем живущим на Земле.*

ВОПРОС: «Щупальца» представляют собой силовую линию с определенной частотой вибраций?

ЗЕЛЕНЫЕ: *Они могут существовать отдельно или сплетаться в определенном сочетании в зависимости от функционального назначения.*

ВОПРОС: Каким образом программы оказываются на энергоинформационных носителях Земли?

ЗЕЛЕНЫЕ: *Прописываясь заранее, они определяют развитие Земли на несколько тысячелетий вперед. По энергоинформационному фону, существующему в данный момент (по его отражению и некоторым информационным сетям) идет посыл, несущий некую составляющую. На этот посыл (при встрече) накладывается соответствующего рода информация. Энергоинформационная составляющая будущего Земли входит с ней в резонанс, то, что не находит отражение, идет обратно. Мы говорим о заряде, который касается именно этого фона. Захватывая программы, определяющие развитие планеты на ближайшие десятилетия, он возвращается снова на Землю.*

ВЕДУЩИЙ: Они что болтаются в воздухе?

ЗЕЛЕНЫЕ: *Они не болтаются в воздухе, а собраны в одну структуру.*

ВЕДУЩИЙ: В банке Шамбалы?

ЗЕЛЕНЫЕ: *И в Шамбале и в банке, который находится над Шамбалой.*

ПРЕАМБУЛА. *Имеются наблюдения некоего существа в виде вертикального кокона оранжевого цвета высотой около 3 м. В верхней части кокона по диагонали видна яркая полоса шириной 5 см.*

ВОПРОС: Ваши комментарии о принадлежности данного существа к той или иной цивилизации?

ЗЕЛЕНЫЕ: *Нам неизвестно это существо. Оно не относится ни к одной из цивилизаций. Это может быть мутацией представителя параллельных миров.*

ВЕДУЩИЙ: А что собой представляет диагональная полоса?

ЗЕЛЕНЫЕ: *У человека существует двойник над головой, а у некоторых существ иного мира может быть разделение на диагональные части.*

ЦИТАТА: *«Чем меньше человек нагружает себя социальной составляющей, тем сильнее его принадлежность к пространству и тем больше у него шансов иметь посыл из будущего в настоящее в виде вещей снов или фрагментов дежа вю».*

ВОПРОС: Означает ли это, что человеку следует быть менее эмоциональным?

ЗЕЛЕНЫЕ: *Речь идет не об эмоциональности, а о внутренней гармонии. Эмоции несут в себе положительные и отрицательные заряды, уходящие в пространство, это необходимо человеку и пространству. В плане внутренней гармонии, скорей это не отсутствие эмоций, а равнозначное принятие отрицательных и положительных сторон жизни. Мы говорим о единении с окружающим пространством. Это связано с активизацией 4 чакры и неким ментальным полем, возникающим вокруг человека (которое создает 4-я чакра), дающим ему возможность соприкоснуться с определенными энергоносителями, порождающими ощущение пространства и захват нужной информационно составляющей, что в принципе может проявляться в перечисленных Вами явлениях.*

ВОПРОС: Из вышесказанного следует, что большая принадлежность к пространству означает меньшую принадлежность ко времени. Человек, находясь в определенном месте, чувствуя движение времени сквозь пространство, ощутит ушедшее, - то, что было, и идущее, - то, что будет. Момент здесь и сейчас растворится в человеке, время не унесет его на своих волнах, а пройдет сквозь него, в результате у человека появится новая степень свободы по отношению ко времени. Насколько верно вышесказанное?

ЗЕЛЕНЫЕ: *С абсолютной точностью это указывает на то, что человек находится вне времени. Причем настолько, что даже процессы физического старения, происходящие в организме постоянно, временно приостанавливаются, потому-то людям и говорят, что необходимо существовать «здесь и сейчас», не накапливая энергию прошлого, и не захватывая энергию будущего, что является разрушительными для организма в момент «сейчас».*

ВЕДУЩИЙ: Но ведь человеку свойственно планировать будущее?

ЗЕЛЕННЫЕ: *Речь идет не о планах, а о состоянии гармонии и получении удовлетворения. Человек должен жить в настоящем, не думая о том, что оно может принести ему в будущем.*

ВОПРОС: Ваше мнение относительно эффективности техники пересмотра жизни по Кастанеде?

ЗЕЛЕННЫЕ: *Подобными техниками могут воспользоваться лишь 35% людей, ибо не у всех существуют заявленные свойства энергетики и способность к отделению оболочки.*

ЦИТАТА: *«Информация присутствует в запасниках мозга, она закладывается и не исчезает, потом, при сочетании определенных обстоятельств освобождается или находится ось, которая соответствует Вашей цели, тогда она активизируется».*

ВОПРОС: Можно ли понимать, что имеются временные оси, соответствующие ОС, АП и ВТО?

ЗЕЛЕННЫЕ: *Временных осей, в том смысле как это понимаете Вы, нет. Есть энергетические оси, на которые накладываются программы человека по ходу его жизнедеятельности. Существует также свободные оси, на которые накладываются программы в течение жизни. Если человек начинает активно чем-то заниматься, программы проецируются на будущее, надеваясь на собственную ось, далее идет их развитие.*

ВЕДУЩИЙ: Но, ведь частицы времени разбросаны и имеют потенцию к действию возле диска 3 чакры?

ЗЕЛЕННЫЕ: *Они нанизаны на одну временную ось, это не разные временные оси. Функциональные оси, о которых Вы говорите, то есть, чем человек занимается, каким видом деятельности, программируются и накладываются на постоянные временные оси, идущие по одной временной улитке.*

ВОПРОС: Что такое сознание? Ваше определение. Входит ли в понятие сознания процесс мышления?

ЗЕЛЕННЫЕ: *Подобный вопрос уже был. В нашем понимании сознание – это процесс мышления и одновременное обобщение имеющегося у человека опыта. Другими словами, захват прошлого, будущего и настоящего при участии мышления в процессе восприятия. В данном процессе задействованы все составляющие, кроме подсознания, накладывающего собственный отпечаток в момент осмысления чего-то, при участии сознания и дальнейшей деятельности человека. Подсознание включается позже.*

ВЕДУЩИЙ: Получается, что сознание как бы сравнивает информационные шаблоны, накопленные в течение жизни?

ЗЕЛЕННЫЕ: *Да, это так, каждому человеку свойственно собственное сознание, соответствующее прожитому опыту, состоянию на текущий момент и возможности осуществлять будущее.*

ВОПРОС: Если сознание накладывается, значит, оно может существовать отдельно от человека?

ЗЕЛЕННЫЕ: *Если рассматривать в таком ракурсе, можно сказать, что и оболочка существует отдельно от человека. То есть, если оболочку можно отделить от человека и насытить ее сознанием, значит можно сформировать и некий двойник сознания, ведь оболочка выделяет часть энергетики, а не всю ее полностью. То же самое можно сказать о сознании.*

ВЕДУЩИЙ: Оболочка отделяется, когда наступает клиническая смерть.

ЗЕЛЕННЫЕ: *Мы сейчас говорим об оболочечном двойнике.*

ВОПРОС: Что происходит с сознанием, когда оно исчезает?

ЗЕЛЕННЫЕ: *Следует переход к стадии работы с программами. Если подобное случается во сне, оно появляется потом, то есть, оно как бы уходит в сторону на другое функционирование и проявляется во сне.*

ВЕДУЩИЙ: Можно ли сказать, что сознание это определенный процесс, включающий набор механизмов, находящихся в головном мозге и его энергетике?

ЗЕЛЕННЫЕ: *Да.*

ВОПРОС: Момент отсутствия сознания является элементом механизма перехода его в иную плоскость или это свидетельство уровня осознанности, связанного с уровнем энергетики?

ЗЕЛЕННЫЕ: *Это связано с тем и другим.*

ВОПРОС: Почему отключение сознания приводит к более продуктивной работе в стадии быстрого сна?

ЗЕЛЕННЫЕ: *Потому, что во время первой стадии сознание работает на следующую стадию, в которой оно включается.*

ВОПРОС: Охарактеризуйте ситуацию с сознанием в состоянии комы. Почему при выходе из клинической смерти люди вспоминают о своем пребывании за гранью жизни, а после комы нет?

ЗЕЛЕННЫЕ: *Находящемуся в коме человеку, выход сознания из тела полностью блокируется, оно не появляется даже в снах, которые прикрываются пеленой или вообще не запоминаются, в результате человек перестает воспринимать информацию, идущую во сне.*

ВОПРОС: Осознанность человека в бодрствовании, ОС и ВТО определяется количеством необходимых программ?

ЗЕЛЕННЫЕ: *Количеством программ, желанием и наработками человека на данной стезе. В принципе, все зависит от опыта, таким образом навешивается больше программ на процесс.*

ЦИТАТА: *«ВОПРОС: Что определяет осознанность гормоны или энергетика, иными словами, будет ли такая же осознанность при отсутствии физического тела после схлопывания биоэкрана? ОТВЕТ: «От 3 дней и далее. Осознанность переходит в стадию, которую нельзя назвать сознанием. Сознание порождается процессом мышления, происходящим в головном мозге человека, осознанность же существует в энергетике, называется по-другому и функционирует иначе».*

ВОПРОС: Подтверждает ли данная фраза, что человек является биологической системой, мыслящей только при наличии физического мозга?

ЗЕЛЕННЫЕ: *Мыслящей и развивающейся - да. В последующем человек станет информационной системой.*

ВОПРОС: В чем функциональные отличия работы сознания после завершения физического существования человека, только ли в энергетике?

ЗЕЛЕННЫЕ: *Это остаточное явление. Происходит закрытие программ и трансформация сознания в информацию. Существует определенная стадия преобразования сознания в информацию. В тот момент считываются программы, которые человек не осуществил, а также законченные программы, прошедшие фильтры. Затем они превращаются в информацию или накопленный опыт, откладывающийся в инкарнационной ячейке. При этом часть энергии, несущей информацию сознания, распространяется внутри нее, выполняя функцию поддержания системы в рабочем состоянии.*

ВЕДУЩИЙ: Но тогда получается, что душа не обучается, и что это не цельная единица, имеющая собственное «Я»?

ЗЕЛЕНЬЕ: Душа обучается на следующей стадии. После трансформации сознания работа идет с переплетающимися информационными составляющими, способными вносить изменения в следующую инкарнацию человека с последующей оптимизацией программы будущей жизни. Именно это является обучением души и работой с душой.

ВЕДУЩИЙ: Но, все-таки, когда душа находится в Ноосфере человеческое «Я» как целостная единица существует или нет?

ЗЕЛЕНЬЕ: Через 40 дней человеческое «Я» распадается на части, становясь принадлежностью пространства, представляющего собой Ноосферный учительский слой, сквозь который проходят души, не имеющие собственного отражения.

ВЕДУЩИЙ: Вы хотите сказать, что человеческое «Я» растворяется, часть опыта переносится, но сама душа, получив опыт прожитых жизней вместе с инкарнационным «Я», не является цельной единицей, имеющей определенные свойства?

ЗЕЛЕНЬЕ: Является. Проходя сквозь учительский слой, душа отделяется от него, становясь более насыщенной единицей.

ВЕДУЩИЙ: Расскажите о способах активизации программ на включение сознания в сновидении?

ЗЕЛЕНЬЕ: Важно осознать, зачем Вам это нужно, после чего запустить ту или иную программу или сформулировать цель с позиции того, что..., затем, внедрившись в определенную часть головного мозга, в частности, в большие полушария, пройтись по программам, активировав те из них, которые помогут Вам осознанно существовать в сновидении.

ВЕДУЩИЙ: Что явится контрольной точкой, если процесс удался?

ЗЕЛЕНЬЕ: Вспышка на уровне больших полушарий в правой части головы ближе к виску - там находятся программы, запускаемые с определенной целью. На них накладывается цель, которую человек желает осуществить, если, конечно, она не конфликтует с остальными наложениями. Контрольная точка – это вхождение в резонанс энергетического сгустка, несущего определенную цель или свободной программы, ждущей активации. Если вхождение осуществимо, появится ощущение резонанса и гармоничной вибрации определенного уровня, отличающейся от негармоничной.

ПРЕАМБУЛА. Некоторые рассказывают, что, находясь в ВТО, ощущали себя в нескольких телах сразу, видя их одновременно.

ВОПРОС: Расскажите о механизме этого явления?

ЗЕЛЕНЬЕ: Если цель человека подобное существование, его энергетика должна быть не только подвижна, но и качественно собрана, тогда он сможет равномерно распределить составляющую собственного «Я» в несколько тел, рассматривая позицию каждого из них в пространстве в отдельности. Это не является патологией, - это норма, но человек должен понимать, что охват опыта, если, конечно, он идет за приобретением какого-то опыта или знаний, будет минимальным, в виду распыления энергии на составные части.

ВОПРОС: Верно ли, что имеются центры отключения и включения сознания во сне, а также центры отключения и включения восприятия внешней информации, включения и отключения мышечной активности? То есть ОС и ВТО могут быть управляемы?

ЗЕЛЕНЬЕ: Могут, но только организмом, точнее, его функциональными подразделениями. В меньшей степени, самим человеком.

ВОПРОС: В случае ОС и ВТО, где граница между нормой и патологией?

ЗЕЛЕНЬЕ: Человек не в силах ее определить, в особенности, если находится в подобном положении. При выходе можно ощутить границу по физическому состоянию собственного тела.

ЦИТАТА: «**ВОПРОС:** *Посредством чего идет перевод информации на мозг?* **ОТВЕТ:** *Посредством мозжечка.*»

ВОПРОС: В оболочечном двойнике нет мозжечка, как же идет перевод информации?

ЗЕЛЕНЬЕ: Посредством органов восприятия самого человека.

ВЕДУЩИЙ: Получается, что двойник имеет некую нить привязки, материально и энергетически связывающую его с мозгом человека?

ЗЕЛЕНЬЕ: Да, при создании двойника связь не прерывается.

ВОПРОС: Чем видит, слышит, ощущает человек во сне неосознанном, осознанном, АП, ВТО?

ЗЕЛЕНЬЕ: При помощи дублирующих органов чувств. Допустим, он не слышит, но знает, что говорят люди, не видит напрямую, но знает, что он видит, то есть существует некое знание на уровне восприятия. Это не слуховое или зрительное восприятие, а информация, поступающая на органы чувств позже. Это некие информационные послылы, приносящие функцию раскрытия на какой-либо орган в дальнейшем.

ВЕДУЩИЙ: То есть, получается, куда бы ни пришли проекции, хоть на край Вселенной, связь все равно останется и информация будет принесена обратно?

ЗЕЛЕНЬЕ: Да, если расстояние и состояние энергетики тому способствуют.

ВОПРОС: Если шар восприятия это экран, а мозжечок – проектор, то, что является антенной?

ЗЕЛЕНЬЕ: Антенной является полевая оболочка и ее привязка на окружающую энергосистему.

ЦИТАТА: «**ВОПРОС:** *Правильно ли наше мнение, что различные объекты в сновидении являются отражением: а) физических объектов; б) событий во времени; в) физического тела сновидящего; г) психики сновидящего.* **ОТВЕТ:** *Не будем спорить по вышеперечисленным пунктам, но это происходит не одновременно, однако это не значит, что в реалии сна воспроизводятся именно эти каналы.*»

ВОПРОС: По каким признакам можно определить отражением чего (из перечисленного ниже) являются объекты сновидения: а) физических объектов; б) событий; в) физического тела; г) психики?

ЗЕЛЕНЬЕ: Касательно темы, затронутой Вами в вопросах по ОС и АП. Мы считаем, что люди стоящие на разных ступенях развития (вне зависимости от того, чем они занимаются), достигнут разных результатов. При осмыслении инкарнационных программ, заложенных в человеке, произойдет изменение, касающееся программ будущего, а также его способностей и возможностей. Если у человека нет накопленного опыта в вышеназванном направлении, понятия, входящие в механизмы происхождения тех или иных явлений ему не помогут. На некоторые вопросы нами даны расплывчатые ответы. Прежде всего, это связано с тем, что в расписывании механизмов и тонкостей явлений, о которых Вы спрашиваетесь, как бы грубо это не звучало, мы не видим особого смысла. Оно не несет никаких изменений в практики, а уж тем более в трансформацию сознания по отношению к ним. Некоторые вопросы, которые у Вас появятся, мы готовы выслушать, но отвечать на них не станем. Просим не осуждать нас за это. Это не связано с агрессией или нежеланием слушать, но исключительно с целесообразностью.

ВЕДУЩИЙ: Скажите, если убрать сновидения и ввести практики, не использующие их в принципе, ведь АП и ВТО не имеют отношения к сновидению, а человек пытается их ввести. Если рассматриваться процесс с этой стороны, практики исполнимы и нарабатываемы в техниках, тут-то как быть?

ЗЕЛЕНЫЕ: *Мы не спорим, что они нарабатываемы, Вы нас не слушали.*

ВЕДУЩИЙ: Получается, если взять 10 человек с улицы, - двое не прошли, восемь прошли, то в чем тогда бессмысленность?

ЗЕЛЕНЫЕ: *Повторим еще раз. Мы говорим не о бессмысленности практик как таковых, а о бессмысленности описаний нюансов, не добавляющих человеку результативности. Любая практика имеет порядки и этапы. Мы не спорим с тем, что практики осуществляются не по этапам, а по развитию человека, мы говорим о тонкостях, которые он может осознать, но не сможет принять.*

ВОПРОС: По каким признакам в осознанном сновидении или ВТО можно отличить реальные объекты от проекций собственного подсознания? Иными словами, можно ли в ОС, АП и ВТО воспринимать действительно реальный мир?

ЗЕЛЕНЫЕ: *Это зависит от того, насколько глубоко человек вошел в стадию сна. Если она глубока и прошла все этапы, восприятие объектов будет полным. Человек, вышедший из сна, может достаточно воспринимать объекты сновидения в течение ближайших 15-20 минут, не воспринимая объекты действительности. И, наоборот, на стадии засыпания, объекты действительности, даже при частично включенном сознании, могут не восприниматься в полном объеме, при этом проекции видимых объектов до сна могут накладывать отпечатки на сам сон и на объекты, существующие во сне.*

ВЕДУЩИЙ: Если АП и ВТО осуществляются не во сне, а в измененном состоянии, тогда как?

ЗЕЛЕНЫЕ: *Тогда произойдет градация. Человек в АП воспринимает то, к чему готово его сознание, готово в том пространстве, в котором оно существует.*

ВЕДУЩИЙ: Возможно ли объективное рассмотрение ситуации?

ЗЕЛЕНЫЕ: *Объективность варьирует в границах 70% и зависит от привязки, поскольку энергетически и информационно человек привязан к месту, вносящему определенные искажения.*

ВОПРОС: От чего зависит яркость и многоцветность сновидений?

ЗЕЛЕНЫЕ: *От эмоциональности. Эмоциональный человек воспринимает любое проявление лучше. Если модальность чувствования развита, цвет будет ярче.*

ПРЕАМБУЛА. *В стенограммах указывается, что шар восприятия образуется путем проекции образов из мозжечка на полевую оболочку. Из отчетов сновидящих следует, что человек может пребывать в осознанном сновидении и одновременно ощущать физическое тело, при этом шар восприятия видится вне полевой оболочки, а его размер сопоставим с размером теннисного мяча, то есть размеры тела сновидения в десятки раз меньше размеров физического тела.*

ВОПРОС: Ваш комментарий относительно размеров тела сновидения и физического тела?

ЗЕЛЕНЫЕ: *Размер тела сновидения колеблется в районе 20-50-ти см, в реальности же он не больше теннисного шарика. Если человек воспринимает себя спящим, одновременно находясь в сновидении, шар восприятия уменьшается и восприятие переходит на реальность.*

ВОПРОС: Верно ли, что мир сновидений человека, имея небольшие размеры, ограничен полевой оболочкой, а удаленные объекты проявляются за счет образования определенной связи с ней?

ЗЕЛЕНЬЕ: *Да, это так.*

ВОПРОС: Объясните механизм явления, когда человек может быть в сновидении и одновременно ощущать физическое тело?

ЗЕЛЕНЬЕ: *Подобное происходит в том случае, если функция сознания разделяется в целях осуществления контроля над телом. Если тело находится в состоянии частичного расслабления или какой-то орган требует повышенного внимания, человек может ощущать свое тело или часть его.*

ВОПРОС: Как убрать сопутствующие факторы для правильного восприятия реальности в момент контакта?

ЗЕЛЕНЬЕ: *Путем тренировки и отключения органов чувств или посредством ухода во внутренний мир, когда человек перестает слышать окружающие звуки и воспринимать окружающие предметы.*

ЦИТАТА: *«ВОПРОС: Можно ли сказать, что память человека является многослойной и многоуровневой. На данный момент мы выделяем 13 энергетических тел, значит, имеется 13 уровней памяти. ОТВЕТ: Да, это так».*

ВОПРОС: Охарактеризуйте уровни памяти?

ЗЕЛЕНЬЕ: *Уровни памяти характеризуются количеством составляющих свободного пространства, качеством составляющих и протяженностью хранения, то есть долговременной и кратковременной памятью. Это в обязательном порядке отдельный слой (перемешанный может привести к потере знаний, необходимых человеку в каждодневной жизни), иначе будут преобладать те из них, в которых он не нуждается постоянно.*

ПРЕАМБУЛА. *В стенограммах указывается, что после ВТО идет запись информации на мозг. Полученную информацию человек вспоминает, выходя из ВТО. А поскольку осознанность во время ВТО присутствует, человек может помнить все.*

ВОПРОС: Можно ли последнее объяснить искажением восприятия времени, за счет чего ВТО длится всего несколько секунд, а воспринимается длящимся минуты?

ЗЕЛЕНЬЕ: *Искажение времени существует. То есть существует некая точка перехода виденного в ВТО на настоящую точку. При переходе может быть различная степень восприятия и сохранения информации.*

ПРЕАМБУЛА. *В литературе указывается, что форма энергий бывает разной: в виде шара, тора, спирали и т.д.?*

ВОПРОС: Чем различаются подобные виды энергии?

ЗЕЛЕНЬЕ: *Направленностью и целенаправленностью.*

ЦИТАТА: *«ВОПРОС: Каким образом в ОС добывается кармический опыт? ОТВЕТ: Таким же, как и в бодрствовании. И там, и там человек совершает действия, в результате происходит наработка опыта».*

ВОПРОС: То есть в ОС, действуя осознанно, мы карму нарабатываем, а в неосознанном сне, действуя неосознанно, мы карму не нарабатываем?

ЗЕЛЕНЬЕ: *Частично, да. Мы уже ответили на этот вопрос.*

ЦИТАТА: «ВОПРОС: Можно ли разбить пространство и время подобно спектру колебаний на разные сектора? Например, для пространства – нижние и верхние этажи, для времени – приходящие и уходящие потоки? ОТВЕТ: Это не подлежит градации».

ВОПРОС: Не понятно почему? Ведь есть деление на семь и больше чакр. Есть ментальное, астральное и т.д. тела. Объясните.

ЗЕЛЕНЫЕ: *Все это находится в разных измерениях и не поддается градации.*

ВЕДУЩИЙ: Время и пространство это разные понятия, у них что своя градация?

ЗЕЛЕНЫЕ: *Градация своя и размещение свое.*

ВЕДУЩИЙ: Но ведь существуют точки соприкосновения времени и пространства?

ЗЕЛЕНЫЕ: *Существуют - это определенный уровень, находящийся ... в общем, это определенная структура, несущая в себе соединение того и другого.*

ВОПРОС: Опишите подробно, как в ВТО попадать в нужную точку времени с точностью до нескольких минут?

ЗЕЛЕНЫЕ: *Если человек натренирован в сборке энергии и накладывании соответствующего уровня сознания в собираемый сгусток, он сам определит дорогу во времени. Сознание видит ее и может попасть в промежуток, заданный человеком. Вся ответственность при этом ляжет на него, насколько он включил цель в свое сознание, сознание в энергосгусток, а также какими путями, и с помощью какой техники он отправился в нужную точку.*

ВОПРОС: За счет чего программы могут быть активированы в будущем и как они там появляются?

ЗЕЛЕНЫЕ: *Жизнь человека имеет свои этапы развития. Физическое тело и душа, в том числе процесс отработка кармических программ и программ души, также имеют свои этапы развития. На этих этапах определено количество программ, которые могут быть активированы в то или иное время.*

ВОПРОС: Могут ли во время обычного сна происходить неосознанные переходы с одних временных осей на другие за счет действий человека по сюжету сновидения?

ЗЕЛЕНЫЕ: *Вполне вероятно.*

ПРЕАМБУЛА. *Психологи утверждают, что корни страхов взрослого человека вырастают из детства. События пугающей ситуации записываются в подсознание. Спустя много лет его подсознание все еще по-детски боится темноты или собаки. С учетом сказанного в «Сфере Разума» можно предположить, что на временной оси записывается определенная программа, которая заставляет стандартно реагировать на те, или иные ситуации.*

ВОПРОС: Ваши комментарии относительно вышесказанного? Каким образом программа давнего прошлого воздействует на настоящее?

ЗЕЛЕНЫЕ: *Соответствующие программы создают физиологические реакции, порождающие ситуацию страха и сопутствующие им физические отклонения.*

ВОПРОС: Насколько верна информация о двенадцатинитевом строении ДНК и возможности активации десяти виртуальных нитей?

ЗЕЛЕНЫЕ: *Вы имеете в виду, может ли человек активировать 10 нитей? Человек активирует в процессе жизни все нити ДНК.*

ВЕДУЩИЙ: Речь идет о 12-нитевом строении ДНК?

ЗЕЛЕННЫЕ: *12-ти и 13-ти.*

ВОПРОС: Насколько эффективна методика призыва Высших Сил для активации ДНК?

ЗЕЛЕННЫЕ: *Минимально эффективна. Скажем так, настолько, насколько Силы пожелают это сделать. Как говорится (смеются), выше головы не прыгнешь.*

ПРЕАМБУЛА. *В одной из стенограмм упоминается, что целители могут использовать энергетические каналы, создаваемые Учителями Ноосферы и Силами Дальнего Космоса.*

ВОПРОС: Могут ли стенки каналов быть многослойными и вращаться в противоположные стороны?

ЗЕЛЕННЫЕ: *Мы в силах создать каналы, которые человека не сможет воспринять вовсе. Конфигурация их не играет большой роли, слойность тоже. Они могут быть многослойными, многосоставными, многоуровневыми или однослойными.*

ВОПРОС: Построение канала необходимо сопровождать каким-то ритуалом или достаточно мысленной просьбы?

ЗЕЛЕННЫЕ: *В большинстве случаев это зависит от просьбы человека. Если она касается жизни и смерти, канал выстраивать не надо - призыв дойдет до нужной сферы в любом случае, и та войдет с ним в резонанс. Если же это касается каких-то меркантильных целей, возможно создание и выход на конкретную Силу, с которой работает человек. Если человек уже работает с Дальним Космосом или Учителями, у него не возникнут трудности с созданием канала.*

ПРЕАМБУЛА. *Во время недавней он-лайн конференции Вознесение было охарактеризовано как уровень наработки души, позволяющей ей, не имея привязки к телу, осуществлять свое предназначение вне тела.*

ВОПРОС: Можно ли рассматривать практику осознанных сновидений и ВТО как ступеньку к вознесению?

ЗЕЛЕННЫЕ: *Нет, поскольку человек, возвращающийся из эксперимента, заинтересован в развитии и наработке собственного осознанного опыта.*

ВОПРОС: Имеется поверье, что люди с экстрасенсорными способностями могут передавать их по наследству посторонним людям. Действительно ли такое происходит? Если да, то каков механизм?

ЗЕЛЕННЫЕ: *Подобное происходит не часто и только при исполнении родовых функций, заложенных на генетическом уровне, которые, как правило, проявляются через 2 поколения. Эти способности передаются по определенному каналу. Если человек, обладающий вышеперечисленными способностями, видит, что другой человек готов принять канал, он переведет его на него. При помощи канала (открыв его) можно передать свои знания, умение и информацию. Подобное возможно, если у того и другого существует программа, записывающая информацию на соответствующие носители, тогда опыт становится принадлежностью этого человека. В следующих инкарнациях переданный опыт стирается, остается лишь наработанный опыт.*

ВЕДУЩИЙ: То есть, это качество на одну жизнь?

ЗЕЛЕННЫЕ: *Чужой опыт на одну жизнь, свой на дальнейшее развитие.*

ВЕДУЩИЙ: А если он принял опыт?

ЗЕЛЕНЫЕ: Если он принял опыт, наложил на свой и развил (при этом часть его стала опытом человека), тогда опыт переходит. Если же он только пользовался чужой информацией, не развивая ее самостоятельно дальше, то есть, не проходя путями собственного развития, опыт не будет ему принадлежать.

ВЕДУЩИЙ: Спасибо.

ДОПОЛНЕНИЕ ГОЛУБЫХ: Чтобы войти в сновидение, необходимо сформировать энергетический сгусток, в центре которого разместится Ваше «сознание» (по-другому мы высказаться не в силах). Энергосгусток собирает информацию и копирует ее на полевую оболочку. С физическим мозгом он никак не связан, точнее, связан, но косвенно, поэтому запись посредством нейронов не происходит. Энергосгусток удерживает информацию не более 15-ти минут, после чего растворяется в энергетике человека, поэтому для сохранения информации, полученной в сновидении, мы рекомендуем тренировать себя на автоматическое просыпание в нужный момент. Для этого необходимо учиться расставлять соответствующие метки, которые будут отслеживаться на уровне подсознания. В заданный момент оно Вас разбудит. Это, конечно, не бог весть что, в плане здоровья, и тем не менее. Вы успеете записать то, что видели и ощутили, ибо, когда Вы смотрите глазами (на свою запись), это фиксируется в арсенале головного мозга, впрочем, как и моторика Вашего тела, которая также фиксируется в арсенале. Коротче, любое физическое действие, производимое Вашим телом, фиксируется в арсенале, тогда как манипуляции с энергетическим телом арсеналом не фиксируются, и не воспринимаются.

Полевая оболочка имеет косвенную связь с мозгом (только через биоэкран), поэтому выудить оттуда информацию значительно трудней. Что же до биоэкрана, доступ к расположенной на нем информации мозгу перекрыт полностью, поскольку объемы информации, которые на нем записаны, способны растворить текущие накопления арсенальных структур на сто процентов. Биоэкранная информация, проникая в арсенальные структуры, это прямой путь к помешательству.

Нет смысла говорить о телах, напоминающих формой физическую оболочку. Если Вы ищете только это, Вас неизбежно постигнет разочарование. В реальности все гораздо сложнее и проще одновременно. Разговоры о «телах», будь то каузальное, астральное или ментальное, не более чем попытка сознания подстроиться под обыденное видение. На самом деле никаких тел, в том смысле, как это описывается в Вашей оккультной литературе, нет и быть не может. Речь идет о комплексе «излучений», вырабатываемых сложнейшим конгломератом, именуемых человеческим организмом. А поскольку излучений бесконечное множество, следовательно, и «тел» у конгломерата бесконечное множество.

Парадокс заключается в том, что вышеназванные «излучения» собраны нами в некотором месте и некоторым образом на некоторое время «закреплены». Как произошло это «закрепление», рассказывать нет смысла, скажем, лишь, что в итоге человек стал похож на радугу в миниатюре.

Как известно, частотный диапазон радуги бесконечен, однако человек выделяет из него лишь семь цветов. Переходы, естественно, есть, но он их не воспринимает. Он, конечно же, понимает, что они имеются, но физическому зрению они недоступны, поэтому он их не видит. Впрочем, некоторым и семь цветов различить тяжело, не говоря уж о большем их количестве. Так вот, семь цветов радуги и есть по сути те самые семь тел человека, о которых мы с Вами толкуем.

Представьте, что у Вас есть карманный генератор, способный излучать бесконечный спектр частот. Причем это не просто частоты, а частоты, способные переносить информацию. В качестве примера предлагаем рассмотреть так называемые радиоволны, как объект наиболее доступный Вашему пониманию. А теперь представьте, что с помощью некоего регулятора Вы можете «выделить-усилить» одни частоты и «скрыть-подавить» другие, причем в роли «регулятора» выступит Ваш собственный биоэкран. И еще. Представьте, что эти частоты обладают неким Разумом и свободой действия, в результате Вы получите модель человека в миниатюре. А теперь вспомните, чем характеризуются волны определенных диапазонов: длинноволнового, средневолнового, коротковолнового, ультракоротковолнового. Правильно, способностью к беспрепятственному продвижению в пространстве и проникновению сквозь преграды. То есть, чем выше частота, тем больше способность к проникновению в ту или иную среду.

Самих по себе (в свободном состоянии) частот не существует (точнее, они существуют, но не несут смысловой нагрузки, ибо принадлежат совершенно другому объекту). Нужен генератор, который бы их порождал, наполняя конкретным смыслом (точно также необходимы условия для порождения радуги). По сути, таким генератором является физический мозг, биоэкран же просто следит за распределением частот. Это тот самый механизм, посредством которого можно усилить одну частоту и за-

маскировать другую. Средством же, удерживающим «частоты» до определенного момента в определенном месте, не дающим им рассеяться в окружающем пространстве, является полевая оболочка.

Аналогичный механизм стабилизирует радугу в конкретном месте, не давая ей раствориться в пространстве, удерживая определенное время в проявленном (для глаз человека) состоянии.

Естественно предположить, что для генерации коротких волн требуется приложить больше усилий, собрав больше энергии, нежели для генерации длинных, поэтому первым был изобретен длинноволновый передатчик, а не коротковолновый.

По мере развития технологии появились генераторы ультракоротких и сверх ультракоротких волн, работающих в гигагерцовом и ультра гигагерцовом диапазоне. Это не просто свободно распространяемые частоты, а итог действия множества функциональных единиц (корреспондентов, редакторов, информационных агентств, технических служб и т.д. и т.п.) В результате имеем следующую картину: чем выше наполненность инкарнационной ячейки и, соответственно, активность головного мозга, тем больше у человека возможностей оперировать высокоэнергетичными частотами.

Умение работать с высокочастотными диапазонами это умение работать с «телами» высшего порядка, несущими информацию иного качественного уровня.

Ментально ориентированным человек может стать, лишь достигнув соответствующего уровня развития, то есть, дозрев до умения работать с высокими частотами, генерируемыми собственным организмом.

«Атмическое тело» работает с энергиями на порядки выше тех, с которыми работает «астральное тело», и проникает в пространства оно такие, куда астральному телу доступ закрыт, но не потому, что астральное тело ущербней, а потому что качества у них разные, грубо говоря, это все равно, что сравнивать красный спектр с голубым.

КАРМА

ВОПРОС: Какое определение кармы ближе всего к истине?

ПРЕДСТАВИТЕЛЬ 4-ГО КОЛЬЦА: *Ближе всего к истине следующее определение: карма это наработка опыта, который человеку необходимо получить в течение жизни. Он должен быть обязательно завершен, в противном случае его перенос в следующую жизнь неизбежен. Процесс глубок и затрагивает все уровни: ментальный, астральный и физический, при этом действие происходит одновременно.*

По поводу того, где закладывается карма и где она реализуется в плане опыта, мы бы сказали, что это не является Ноосферной единицей. Мы согласны с тем, что карма привнесена в Ноосферную ячейку извне. На самом деле она закладывается в момент формирования Души в сочетании Ноосферных явлений и информационных составляющих Дальнего космоса.

Каждому индивиду присущ собственный опыт, отрабатывать чужой не имеет смысла, как не имеет смысла винить кого-либо в своих проблемах.

Мы согласны с определением, что человек не должен воспринимать карму как отработку за содеянное. У большинства людей существует ложное понятие, что карма это воздаяние за совершенные грехи. Это не так. Карма, это тень закрытой программы, которую человек не завершил в течение жизни. В последующем в обязательном порядке она находит свое завершение. Вопрос в том, что ситуации варьируются, не являясь повторением пройденного. По инкарнационным периодам человек не всегда определяет, будет проблема кармической или нет, поэтому она переходит в следующую жизнь и дальше. Она редко передается напрямую, если он не видит интерпретации проблемы. Человеку дается возможность проявить себя, завершив программы не в этой, так в другой жизни.

УЧИТЕЛЯ: *Карма является механизмом развития человека. Его прогрессивного развития. Это закон совершенствования всего сущего в системе Мироздания. Карма бывает различной временной накопительной продолжительности. Есть карма врожденная, есть карма приобретенная, есть карма ментально зарождающаяся. Всё зависит от глобальности затронутых моментов, которые человек реализует или пытается реализовать в своей жизни, например, отношение к событиям и людям. Это шкала внутреннего роста и падения. Скажем больше, чтобы человек развивался и прогрессировал, существует система, контролирующая: раз в месяц - женщин, раз в две недели – мужчин. Это как бы внутренний призыв совести, возникающий после сравнения программ ячейки-Хранителя с программами, реализуемыми в жизни. Система как бы загоняет человека в лабиринт отработки кармических узлов. Независимо от своего желания он будет с ними сталкиваться и их развязывать.*

ВОПРОС: Какое определение кармы дали бы именно Вы?

ПРЕДСТАВИТЕЛЬ 4-ГО КОЛЬЦА: *В нашем понятии карма это программа, которую человек обязан реализовать в течение определенного количества жизней. Реализация программы является кармической по сути. В некоторой степени ее можно приравнять к программе Души.*

УЧИТЕЛЯ: *Карма это не только причинно-следственная связь, но и система развития человека, являющаяся точной и правильной.*

ВОПРОС: Вы не дали определение.

УЧИТЕЛЯ: *Карма это причинно-следственная связь прогрессивного развития индивидуума в этой и прошлых жизнях.*

ВОПРОС: С какой целью введен механизм кармы?

ПРЕДСТАВИТЕЛЬ 4-ГО КОЛЬЦА: *С целью совершенствования человеческих душ - раз, более легкого закрытия человеческих программ в посмертии - два.*

УЧИТЕЛЯ: *Существующая система Мироздания построена с учётом прошлых ошибок. Предыдущая система давала человеку большую свободу выбора, что привело к фатальному перекодированию его программ и уходу от эталонной системы развития в существующем континууме. Разум был обречён на уничтожение своими Создателями, ибо это был ужасающий гибрид аномалий поведения, психики и физиологии.*

ВОПРОС: Приведите пример, как это выглядело..., где было, в какой расе?

УЧИТЕЛЯ: *В качестве примера можем привести времена падения Помпеи, когда кровь лилась рекой, а люди путали любовь с насилием, когда рождение приносило слёзы, а смерть радость. Тогда были попорчены основные духовные ценности. Это привело к тому, что Душа пришла в состояние уродства с позиций видения Создателя. Чтобы не уничтожить гармонию, формируемую из начального энергосгустка - зачатка Души, было принято решение уничтожить жизнь и начать всё заново.*

ВОПРОС: Что значит уничтожить?

УЧИТЕЛЯ: *Это значит, уничтожить существа, которые несли подобные программы. Были сформированы дополнительные фильтры, насыщенные соответствующими программами для приёма Душ в Ноосферу. После тщательной переработки эксперимент продолжился.*

ВОПРОС: Кто является создателем кармы, или это природное явление?

ПРЕДСТАВИТЕЛЬ 4-ГО КОЛЬЦА: *Это не природное явление. Все информационно запрограммировано.*

ВОПРОС: Создателями?

ПРЕДСТАВИТЕЛЬ 4-ГО КОЛЬЦА: *Да.*

УЧИТЕЛЯ: *Это целесообразная система, которая... короче, только с её помощью можно держать мир в равновесии.*

ВОПРОС: А кто ее Создатель?

УЧИТЕЛЯ: *Природа.*

ВОПРОС: Почему же до этого природа не работала в Помпее, а сейчас заработала?

УЧИТЕЛЯ: *Это был эксперимент со свободой выбора, как бы краткий фрагмент того, чтобы могло быть.*

ВОПРОС: Но тогда получается контролируемое поведение Создателями и Вами, и Карма создана Создателями и Вами?

УЧИТЕЛЯ: *Мы подвержены Карме и Создатели подвержены Карме. Всё взаимосвязано.*

ВОПРОС: Имеются ли у кармы иные цели, не замеченные нами?

ПРЕДСТАВИТЕЛЬ 4-ГО КОЛЬЦА: *Определение кармы для конкретного индивида и цивилизации в целом разное. Наша цель - перерождение Души и её переход с одного уровня на другой. В глобальном смысле это не столько смена рас, сколько смена человека на эволюционном пути.*

УЧИТЕЛЯ: *Самое уникальное в этом механизме то, что появляются совершенно новые качества, которые не были запланированы или не существовали до того в межчеловеческих отношениях. Это новые подходы и видения социальных разрешений различных ситуаций.*

ВОПРОС: Является ли карма необходимым условием развития Разума?

ПРЕДСТАВИТЕЛЬ 4-ГО КОЛЬЦА: *Безусловно.*

УЧИТЕЛЯ: *Однозначно.*

ВОПРОС: Существует ли альтернатива механизму кармы?

ПРЕДСТАВИТЕЛЬ 4-ГО КОЛЬЦА: *Программа Души и варианты её исполнения, хотя это неравнозначные понятия, возможно дублирование или замена.*

УЧИТЕЛЯ: *Все механизмы, запущенные в этом мире, являются Кармой.*

ВОПРОС: Существуют ли альтернативы механизму Кармы, например, программа Души?

УЧИТЕЛЯ: *Это тоже Карма. И программа развития тела, и программа развития континуумов с входящими в них нациями и народами, глобальными системами Разумов, завязанными между собой – всё это кармическое взаимодействие.*

ВОПРОС: Если бы не было кармы, кто бы и как организовывал процесс развития?

ПРЕДСТАВИТЕЛЬ 4-ГО КОЛЬЦА: *Учителя различного порядка. Дойдя до определенного уровня развития, человек становился бы курируемым и ему выдавались бы следующие задания. Но это было бы усложненным вариантом. Мы уже это прошли.*

УЧИТЕЛЯ: *Тогда весь мир превратился бы в судей, осуждённых и стражей. Это очень большая нагрузка и бесполезная работа. Нельзя доказать человеку то, чего он не испытал на собственном опыте. Созданный механизм подвергает его определенного рода испытаниям, после чего путем проб и ошибок он приходит к верному пониманию жизни.*

ВОПРОС: Вы утверждаете, что это созданный механизм, и что кармические законы это действие, созданное Вами и Создателями?

УЧИТЕЛЯ: *Это механизм природного равновесия. Как инь и ян, плюс и минус.*

ВОПРОС: Но ведь человек - искусственно созданное существо...

УЧИТЕЛЯ: *Механизм переложен. Искусственно созданное существо является прототипом или отражением других Разумов. Всё в этом мире искусственно и всё подлинно.*

ВОПРОС: Было ли подобное понятие в предыдущих расах или это касается только пятой расы?

ПРЕДСТАВИТЕЛЬ 4-ГО КОЛЬЦА: *Пробные варианты были. Создавалась структура, отвечавшая за определенные жизненные отрезки человека, в смысле, прошел он их или нет.*

УЧИТЕЛЯ: *Первые три расы не подвергались влиянию кармы, последующие включились в систему очень жёстко.*

ВОПРОС: А почему они этому подверглись?

УЧИТЕЛЯ: *Контроля со стороны Ноосферы в тот момент не было по той причине, что она сама находилась в развитии.*

ВОПРОС: Но тогда получается, что Карма - управляемый процесс?

УЧИТЕЛЯ: *Не хватало некоторых механизмов, включавших саморегуляцию.*

ВОПРОС: Подчиняются ли законам кармы Учителя Ноосферы и другие внеземные цивилизации?

ПРЕДСТАВИТЕЛЬ 4-ГО КОЛЬЦА: *Понятие кармы для Учителей и других цивилизаций отсутствует. Эта структура создана искусственно и исключительно для «низших» Разумов.*

УЧИТЕЛЯ: *Однозначно.*

ВОПРОС: Есть ли карма у неодушевленных предметов, скажем, у камня или телевизора?

ПРЕДСТАВИТЕЛЬ 4-ГО КОЛЬЦА: *У них имеется своя природа, которая меняется или не меняется Создателями, но это не карма.*

УЧИТЕЛЯ: *Нет.*

ВОПРОС: Как закон кармы проявляется в параллельных мирах?

ПРЕДСТАВИТЕЛЬ 4-ГО КОЛЬЦА: *Там есть некое подобие кармы, но не полностью отражающее то, что мы вкладываем в это понятие.*

УЧИТЕЛЯ: *Работает одинаково.*

ВОПРОС: Какие ключевые функции возложены на карму?

ПРЕДСТАВИТЕЛЬ 4-ГО КОЛЬЦА: *Выбор пути. Существует некая узда, в большей или меньшей степени действующая на человека, но у него есть выбор и это не иллюзия. Скажем, это одно из свойств кармы, предлагающей несколько путей, по которым может пойти человек. Но ограничения все-таки имеются.*

УЧИТЕЛЯ: *Карма – это двигатель прогресса.*

ВОПРОС: Кто и как осуществляет выполнение кармических функций?

ПРЕДСТАВИТЕЛЬ 4-ГО КОЛЬЦА: *Программа заложена изначально, но существуют законы реализации: если так, то так...*

УЧИТЕЛЯ: *Через построенные в Ноосфере взаимно переходящие энергоинформационные структуры.*

ВОПРОС: Посредством чего: времени или пространства?

УЧИТЕЛЯ: *Пространственно-временных образований.*

ВОПРОС: То есть, можно через третью чакру, а можно через седьмую. Так?

УЧИТЕЛЯ: *Скорей седьмая.*

ВОПРОС: А кто контролирует исполнение законов Кармы?

УЧИТЕЛЯ: *Чистилище и Учителя.*

ВОПРОС: А банк Шамбалы?

УЧИТЕЛЯ: *Это следующая инстанция во втором временном факторе.*

ВОПРОС: Знание кармы крайне важно для эффективной реализации поставленных целей. Почему до сих пор существует неверная трактовка понятия кармы, и отсутствуют чёткие приёмы работы с ней?

ПРЕДСТАВИТЕЛЬ 4-ГО КОЛЬЦА: *Человека учат отслеживать внутренние процессы. Он должен нащупать моменты, которые считает правильными, согласуясь с уровнем собственного развития и умением входить в резонанс со своими программами. Ошибочное представление о карме создано людьми, оправдывающими негативные проявления человеческой личности. Проще всего возложить промахи на кармические проблемы, как говорят некоторые, абсолютно не решающиеся. Это попытка прикрыться законами кармы, игнорируя личные промахи и ошибки. Как правило, такие проблемы надуманы и не отражают действительности.*

УЧИТЕЛЯ: *Существует множество методик работы с собственной кармой. Люди всегда задавали вопросы: «для чего я живу?» и «для чего я родился?», это заложено в каждого от рождения, и каждый находится в поиске.*

ВОПРОС: Есть ли необходимость осознать свою карму? Связано ли это со вспоминанием прошлых воплощений?

ПРЕДСТАВИТЕЛЬ 4-ГО КОЛЬЦА: *Да, такая необходимость существует. Связь здесь прямая.*

УЧИТЕЛЯ: *Зачастую это не нужно человеку, он просто живёт и развязывает кармические узлы.*

ВОПРОС: Связано ли это с воспоминаниями прошлых воплощений?

УЧИТЕЛЯ: *Не обязательно. Это происходит интуитивно. Но если у человека рудиментарная система, знание прошлых воплощений становится рекомендательным.*

ВОПРОС: Почему многие проблемы выходят из грехов и ошибок прошлых воплощений?

УЧИТЕЛЯ: *Время жизни людей неодинаково. Не всегда есть возможность отработать потенциал совершённых проступков полностью, появляется шлейф, тянущийся за индивидом, ввергающий его в колесо Сансары.*

ВОПРОС: Можно ли ускорить отработку кармических задач: осознание, обучение, руководство Учителя?

ПРЕДСТАВИТЕЛЬ 4-ГО КОЛЬЦА: *После 17-ти лет можно начинать отслеживать возможные пути развития и, рассматривая в совокупности несколько путей, выбирать соответствующее направление. Далее Вы доходите до разветвления, и опять начинается прогнозирование и выбор. Человек, чувствующий собственную направленность, гораздо легче проходит наработки опыта и переходит на параллельные программы, существующие у него (параллельно с кармой работают программы, которые можно реализовывать).*

УЧИТЕЛЯ: *Подобное происходит только в том случае, если индивида для чего-то готовят. Тогда он проходит через множество испытаний, при этом его жизнь становится достаточно тяжелой, после чего он переходит на новый уровень развития.*

ВОПРОС: Этапы развития личности совпадают с уменьшением кармических задач или карма растёт бесконечно, требуя непрерывной эволюции?

ПРЕДСТАВИТЕЛЬ 4-ГО КОЛЬЦА: *Все сугубо индивидуально. Растет она в плане разрастания, а не в плане количественного роста кармических проблем. В большей степени это связано с наработкой, нежели отработкой.*

УЧИТЕЛЯ: *Индивид устроен так, что, наработывая новую карму, он уничтожает отработанную.*

ВОПРОС: Реализация кармы влияет на человека и его окружение. Как рассчитывается это влияние? Почему окружение должно отрабатывать карму вместе с виновником? (к примеру, работяга может лишиться работы, отрабатывая кармический долг, в результате его семья становится бедной, при этом страдают его жена и дети). Или подбирается окружение так, чтобы оно было кармически одного потенциала, то есть, если отрабатывают, то все сразу?

ПРЕДСТАВИТЕЛЬ 4-ГО КОЛЬЦА: Действительно, этот сложный механизм подбирается именно так. Но существуют и независимые варианты. Каждый отрабатывает карму самостоятельно, но если семья человека, потерявшего работу, осталась без средств к существованию, это подразумевает возможность членов семьи отработать собственную карму, то есть окружение завязано на решение общей кармической проблемы, но она индивидуальна для каждого.

УЧИТЕЛЯ: У человека есть право выбора - жить в этой семье или образовывать новую. Разделить карму или выбрать новую, тоже определяет индивид. Но, если ему (через прошлое воплощение) суждено что-то испытать, он не уйдёт от ситуации, в которую попали члены его семьи.

ВОПРОС: Но ведь страдают другие, почему?

УЧИТЕЛЯ: Значит, страдания им необходимы, как набор потенциала для реализации будущих событий, чтобы, не нарабатывая новую карму, иметь возможность её разрешить.

ВОПРОС: Карма это информационная структура или энергетическая?

ПРЕДСТАВИТЕЛЬ 4-ГО КОЛЬЦА: Понятие кармы не относится к данным структурам.

УЧИТЕЛЯ: Энергоинформационная.

ВОПРОС: Можно ли рассматривать карму как некий потенциал. В случае нарушения законов потенциал увеличивается, в случае отработки уменьшается?

ПРЕДСТАВИТЕЛЬ 4-ГО КОЛЬЦА: Такое представление возможно.

УЧИТЕЛЯ: Это некий жизненный коридор, наполненный или не наполненный событиями. Только тот, кто ничего не делает – не ошибается. Бурная и деятельная натура тащит за собой мощный кармический шлейф, заставляя многих из своего окружения разрешать кармические проблемы. Это ускоряющий механизм, очищающий как самого деятельного индивида, так и его окружение. Имеются люди, не могущие справиться с кармой вследствие личной пассивности, которые никогда не выпадают из окружения. Они не в состоянии развязать кармические узлы прошлого или решить задачи текущей жизни, собирая всё больше и больше кармических задач, при этом каждое последующее воплощение для них явится более сложным и суровым, пока они не научатся быть деятельными и прогрессивными.

ВОПРОС: Если да, то, что означает нулевой кармический потенциал? А что значит отрицательный и положительный кармический потенциал?

ПРЕДСТАВИТЕЛЬ 4-ГО КОЛЬЦА: Если нулевой кармический потенциал возник в течение жизни человека, значит, он приобрел опыт, который не сумел приобрести в прошлый раз, чтобы перейти к программе развития Души. Отрицательный потенциал возникает в том случае, если по прошествии жизни человек не завершил предыдущие программы даже с выходом на параллельные, программы. Это является отрицательным условием, поскольку идет наложение и разветвление кармических проблем, то есть человеку дана определенная наработка опытов, незакрытых в предыдущей жизни и этой, также ему дается возможность тройного пути. Это выглядит как нарастающий ком или тяжелая физическая отработка программ в плане низшего проявления.

УЧИТЕЛЯ: Нулевой кармический потенциал возникает тогда, когда человек живёт по Законам Божьим, при этом он не нарабатывает кармы вовсе. Это относится к священнослужителям и людям, ушедшим от мира. Есть отрицательный потенциал, который несёт с собой человек, пришедший из

прошлых воплощений. Есть и такое понятие, правда оно не совсем верно, что это человек Тёмных, и что он, якобы, пришёл нести зло. Это тоже отрицательный кармический потенциал. Он необходим, чтобы другие могли развязать собственные кармические узлы.

ВОПРОС: И что же с этим нулевым потенциалом пофик умудрился, ничего-то не делая и не отрабатывая? Что он будет в следующей жизни-то делать?

УЧИТЕЛЯ: *Через пост и молитву, пребывая в чистоте души и тела, он ведёт связь между миром физическим и миром духовным. Через собственные молитвы он выходит на восстановление гармоничных вибраций первого ноовременного фактора.*

ВОПРОС: Собственного?

УЧИТЕЛЯ: *Людского. На устранение отрицательных негативных эмоциональных выбросов как живых, так и умерших. Эти люди работают на благо землян, их духовный потенциал тем выше, чем больше они принесут собственных молитв.*

ВОПРОС: Можно ли выделить иерархию кармических структур (например, карма родителей, карма нереализованных желаний, карма преступника) или это однородная масса, отличающаяся потенциалом?

ПРЕДСТАВИТЕЛЬ 4-ГО КОЛЬЦА: *Подобного разделения не существует в принципе.*

УЧИТЕЛЯ: *Можно и выделить, как Вы сказали.*

ВОПРОС: То есть, такое деление возможно, да?

УЧИТЕЛЯ: *Да.*

ВОПРОС: Если понимать под кармой энергоинформационную сущность (или некий блок программ), то чем она отличается, например, от эгрегора?

ПРЕДСТАВИТЕЛЬ 4-ГО КОЛЬЦА: *Эгрегор является следствием, а не самостоятельной единицей, переходящей из воплощения в воплощение.*

УЧИТЕЛЯ: *Эгрегор это некий механизм или определённая энергетическая субстанция, формирующаяся в результате деятельности множества индивидов по тематике определённой направленности. Карма же существует в разных направлениях жизненных коллизий независимо от места приложения и реализации.*

ВОПРОС: После рождения человека кармическая информация текущего воплощения должна быть в непосредственном контакте с ним. Где и как она представлена?

ПРЕДСТАВИТЕЛЬ 4-ГО КОЛЬЦА: *В полевых структурах мозга, на соприкосновении энергетических осей, плюс биоэкрэн.*

УЧИТЕЛЯ: *Больше в биоэкрэне и мозжечке.*

ВОПРОС: Кармические программы это целостная структура, или они состоят из элементов. Какие элементы кармы присутствуют в человеке и где они расположены?

ПРЕДСТАВИТЕЛЬ 4-ГО КОЛЬЦА: *Это целостная структура, но в программах она может ветвиться.*

УЧИТЕЛЯ: *Мы только что об этом сказали.*

ВОПРОС: Какие элементы кармических программ формируют событийное поле отработки кармы?

ПРЕДСТАВИТЕЛЬ 4-ГО КОЛЬЦА: *Событийное поле формируется в темпоральном поле улитки на нижних временных факторах полевой оболочки человека и, возможно, эгрегоров.*

УЧИТЕЛЯ: *Программы прошлых воплощений. В человеке они находятся как зачатки или напоминания о программах, чтобы при удобном случае зацепить за шестеренки происходящих событий и выдернуть из ячейки-Хранителя то, что не было доработано в прошлой жизни.*

ВОПРОС: На каких уровнях строятся кармические программы: на уровне инкарнационной ячейки, на уровне живущего человека, на других уровнях?

ПРЕДСТАВИТЕЛЬ 4-ГО КОЛЬЦА: *В инкарнационных ячейках и в реальности человека.*

УЧИТЕЛЯ: *На всех уровнях.*

ВОПРОС: Как карма влияет на полевую оболочку? Интересен процесс формирования предопределенного кармой онкологического заболевания.

ПРЕДСТАВИТЕЛЬ 4-ГО КОЛЬЦА: *Карма обязательным образом влияет на биополе человека, так как привносит цель реализации для его программ. Учитываются также свойства, сформировавшиеся для реализации. В этом отражается биополе. Что же до онкологических программ, этот вопрос не понятен и нам. Онкология не является чем-то запрограммированным или составляющей кармы. Не является она и несущей кармы. Это привнесенный извне алгоритм своеобразного вируса.*

УЧИТЕЛЯ: *Онкологическое заболевание может быть кармически обусловленным. Но здесь, опять же, стечение обстоятельств и неверность построения собственной жизни.*

ВОПРОС: Вы хотите сказать, что онкология возникает от этого? А у меня информация, что это вирус, энергетический вирус, привнесённый Деструктивными.

УЧИТЕЛЯ: *Сколько вирусов гриппа знает сегодня медицина?*

ВОПРОС: Шесть. И они постоянно появляются.

УЧИТЕЛЯ: *Это та же онкология.*

ВОПРОС: То есть, это вирусная этиология?

УЧИТЕЛЯ: *В том числе.*

ВОПРОС: Вирусы реальны? То есть, физическая...

УЧИТЕЛЯ: *Есть грипп, от которого погибают люди. Есть грипп, от которого не погибает никто. С онкологией происходит то же самое.*

ВОПРОС: Получается, человек умер от онкологии и в следующей жизни у него будет предрасположенность к этому заболеванию?

УЧИТЕЛЯ: *У него будет просто ослаблен иммунитет. Но это не значит, что у человека, получившего тело от здоровых родителей с сильным иммунитетом разовьется подобное заболевание. Это останется только в его полевой оболочке.*

ВОПРОС: Получается, что онкопроцесс это наказание человеку за неправильные действия?

УЧИТЕЛЯ: *Это борьба планеты с паразитирующими особями. Если индивид не занимается собственным телом, а лишь паразитирует на земле, система вирусов уничтожает особь.*

ВОПРОС: Действует ли аддитивный закон? Например, у человека 5 условных единиц кармы, которые ему нужно отработать. Может ли он отработать два незначительных события по 2 и 3 балла, вместо одного большого и с большими последствиями в 5 единиц?

ПРЕДСТАВИТЕЛЬ 4-ГО КОЛЬЦА: *Карма не исчисляется в баллах, это закрытый процесс. Если карма не закрыта, не имеет значения, сколько баллов набрал человек, в любом случае это отразится на его следующей жизни.*

УЧИТЕЛЯ: *В два, в три, в пять – всё равно это будет задачи индивида. Пока он не отработает все, ему не зачтётся..., короче, это развивающаяся балльная оценка.*

ВОПРОС: Правильно ли, что карма особый род программ, установленных в биоэкране? Если да, то кто, как и когда проводит имплантацию?

ПРЕДСТАВИТЕЛЬ 4-ГО КОЛЬЦА: *Да, это так. Имплантацию проводят Создатели.*

УЧИТЕЛЯ: *Подобные вещи несёт с собой оболочка в моменте зачатия при вылете из ячейки-Хранителя. Но есть еще одна инстанция, которую Душа проходит перед воплощением. Это так называемые «Врата Учителей».*

ВОПРОС: Шамбала?

УЧИТЕЛЯ: *Одна из её структур. Включается механизм учёта родителей, их влияния на данную Душу, и возможность большей реализации или меньшей задачи, определяющейся в этой жизни.*

ВОПРОС: Верно ли, что этот особый род программ установлен в биоэкране?

УЧИТЕЛЯ: *Да.*

ВОПРОС: Если карма является программой развития и некой стабилизирующей силой по отношению к цели, она будет главенствующей по отношению к работе биоэкрана. Возникает вопрос, как взаимодействуют биоэкран с кармическими структурами, через какие механизмы биоэкрана?

ПРЕДСТАВИТЕЛЬ 4-ГО КОЛЬЦА: *1. Она не является главенствующей. 2. У биоэкрана существуют задачи помимо этих. 3. Не следует рассматривать карму в качестве полной жизни человека. 4. Пятая и шестая отраженные оси нижнего конуса биоэкрана.*

УЧИТЕЛЯ: *Нет.*

ВОПРОС: Возникает вопрос: как взаимодействуют биоэкран и кармические структуры? Через какие структуры биоэкрана?

УЧИТЕЛЯ: *Через нижнее кольцо биоэкрана и мозжечковые структуры включаются механизмы отработки с анализом программ больших полушарий..., но в обязательном сравнении с верхним кольцом биоэкрана и ячейкой-Хранителем. Это постоянно сверяющийся механизм, как мы уже говорили, два раза в месяц и раз.*

ВОПРОС: А стабилизирующие оси и кольца биоэкрана задействованы?

УЧИТЕЛЯ: *Да.*

ВОПРОС: Какие именно из шести?

УЧИТЕЛЯ: *Не какие, а какая - задняя входящая треть в основании головного мозга.*

ВОПРОС: То есть, основание... Ближе к мозжечку? Получается, первая, вторая и вот эти?

УЧИТЕЛЯ: Да.

ВОПРОС: Действия и мысли человека определяются его кредовыми установками, каково влияние на них кармических структур?

ПРЕДСТАВИТЕЛЬ 4-ГО КОЛЬЦА: *Прямое. В 60% случаев кармические наработки влияют на кредовые установки человека.*

ВОПРОС: А если кредовые установки противоположены кармическим задачам, то, что происходит? Как это проявляется на человеке? И как это проявляется на инкарнационной ячейке?

ПРЕДСТАВИТЕЛЬ 4-ГО КОЛЬЦА: *Наступает смерть, поскольку жизнь становится бессмысленной. Или человек используется в качестве лакмусовой бумажки для остальных людей. На икарнационных ячейках это никак не проявляется.*

УЧИТЕЛЯ: *Опосредованно. Кармические структуры подсказывают человеку решение каких-либо задач. Но бывает и так, что отрицательная программа хочет развернуться в этой жизни, тогда борьба с подобной заложенной кармической отрицательной программой у человека происходит через усилие и сверхусилие на жизненном пути. Это необходимое условие для освобождения от негативных наработанных программ. Чем больше отрицательных установок, тем тяжелее жизнь и проблематичней взаимодействие с окружающим миром.*

ВОПРОС: В кредовой установке, на нижнем кольце биоэкрана, находится система, которая наводит поле на мозг, подчиняя его определённым стратегическим задачам. Каким образом кармические проблемы могут изменить это поле? Или они его корректируют?

УЧИТЕЛЯ: *Очень просто. Кармическая проблема усреднена (это как бы фон подготовки человека, входящего в определённый этап своего развития). Все устроено очень тонко, это как часовой механизм. Соединяя определённые программы вместе, они провоцируют взрыв потенциала развития человека. Это энергетические кольца мозжечка и энергетические связи программ больших полушарий. Но это может быть задействовано только при прохождении кредовой временной оси через систему мозжечок – биоэкран в соединении с ячейкой-Хранителем.*

ВОПРОС: Когда появляются и формируются кармические программы?

ПРЕДСТАВИТЕЛЬ 4-ГО КОЛЬЦА: *Вы имеете в виду возраст? Возможно проявление с трех лет, в зависимости от того, как близко человек подошел к решению кармической программы. Возможно и после шестидесяти. Скажем, от трех до шестидесяти.*

УЧИТЕЛЯ: *Постоянно.*

ВОПРОС: То есть, когда ребёнок родился, они уже появились?

УЧИТЕЛЯ: *Он нарабатывает и несёт прошлое.*

ВОПРОС: Что является сырьевой базой для кармы?

УЧИТЕЛЯ: *Жизнь.*

ВОПРОС: Во время рождения, когда Душа покидает инкарнационную ячейку, формируется усреднённая карма прошлых жизней. Кем она создаётся?

УЧИТЕЛЯ: *Ячейкой-Хранителем.*

ВОПРОС: А что, она такая умная?

УЧИТЕЛЯ: *Таков механизм.*

ВОПРОС: Как кармические установки переносятся в момент зачатия? Что является носителем, и каков процесс переноса?

УЧИТЕЛЯ: *Носителем является Душа.*

ВОПРОС: А разве не Двойник над головой?

УЧИТЕЛЯ: *Двойник приходит после рождения, начиная с 3-х или 5-летнего возраста. В тот момент у ребёнка проскакивают воспоминания или готовность к тому, что он будет делать в этой жизни. У него проявляется полностью сформированная интеллектуальная база и чувство своей жизни наперёд.*

ВОПРОС: Какую долю вносит Двойник в процесс образования Кармы?

УЧИТЕЛЯ: *Двойник усиливает кармические установки, если прошлая жизнь отягощена отрицательными кодировками очень сильно.*

ВОПРОС: Действует отрицательная информация?

УЧИТЕЛЯ: *Не только. Двойник может и помогать, если на индивида возложена ответственная миссия.*

ВОПРОС: Если взять ядро ячейки: вверху находится Хранитель, внизу Последователь. В другом измерении, слева, находится ячейка Двойника. А что находится справа?

УЧИТЕЛЯ: *Тоже ячейка, но не Двойника, а Шамбалы.*

ВОПРОС: Получается, что Создатели воздействуют через Двойника на Шамбалу?

УЧИТЕЛЯ: *Создатели воздействуют на Двойников Шамбалы через систему отражённой Изосферы.*

ВОПРОС: То есть получается, как Вы говорите...

УЧИТЕЛЯ: *Никаких подходов Создателей к ячейкам напрямую не осуществляется.*

ВОПРОС: Вы говорите, Двойников. Их разве много?

УЧИТЕЛЯ: *Формируется структура, подобная ячейке-Последователю, которая расположена в первом ноовременном факторе. Такая же имеется и в Изосфере. Она не относится к Двойнику Ноосферы индивида, а только к его зеркальному отражению, если это необходимо для контроля Создателями.*

ВОПРОС: Точкой их соприкосновения является Ядро?

УЧИТЕЛЯ: *Точкой их соприкосновения является отражение Ядра.*

ВОПРОС: Не понятно. Геометрически это как выглядит? От Ядра отходят четыре структуры?

УЧИТЕЛЯ: *Представьте гладь воды, по которой плывет корабль. У корабля имеется тень. А теперь представьте, что корабль отражается в облаках.*

ВОПРОС: Всё равно основным определителем является корабль (физически).

УЧИТЕЛЯ: *А разве воздействовать можно только на корабль?*

ВОПРОС: *Через отражение?*

УЧИТЕЛЯ: *На капитана, а капитан будет ориентироваться на звёзды и океан.*

ВОПРОС: *Но это прямое. А обратное, через отражение, мол, придёт воздействие на капитана...*

УЧИТЕЛЯ: *Система Учителей через собственную иерархию сообщается с системой Создателей. Отраженная система это простое отслеживание, в основном воздействие идёт через Учителей Высшего порядка, которые общаются с Создателями напрямую, санкционировано воздействуя на какую-то земную систему и людей.*

ВОПРОС: *На капитана или отражение? Или на то и другое?*

УЧИТЕЛЯ: *Капитан это Учителя.*

ВОПРОС: *Тогда на человека...*

УЧИТЕЛЯ: *Учителя управляют кораблём.*

ВОПРОС: *А напрямую Создатели могут влиять на корабль?*

УЧИТЕЛЯ: *Нет. Это слишком разрушительно для корабля.*

ВОПРОС: *Что является сырьевой базой для кармы?*

ПРЕДСТАВИТЕЛЬ 4-ГО КОЛЬЦА: *Опыт.*

ВОПРОС: *Во время рождения, когда душа покидает инкарнационную ячейку, формируется усреднённая карма прошлых жизней. Насколько это верно, и кем она создаётся?*

ПРЕДСТАВИТЕЛЬ 4-ГО КОЛЬЦА: *Это не усредненный вариант. Это отточенный последовательный вариант кармических задач. Карма создается программой. Если взять выше, то...*

ВОПРОС: *Как кармические установки переносятся в момент зачатия? Что является носителем, и каков процесс переноса?*

ПРЕДСТАВИТЕЛЬ 4-ГО КОЛЬЦА: *Энергетическая составляющая, входящая в человека при зачатии. Именно она несет программы - изначально с Душой. Двойник только приносит программы, точнее, реализацию программ.*

ВОПРОС: *Как формируются новые кармические программы (долги) в течение жизни человека?*

ПРЕДСТАВИТЕЛЬ 4-ГО КОЛЬЦА: *Вариант программирования: да - нет. Нет, - сформировалась очередная программа. Если человек не завершает программу более трех раз, она автоматически переходит в следующую жизнь. Параллельно создаются варианты, как человек их может решить.*

УЧИТЕЛЯ: *Система грехов это система гипертрофированного отношения человека к происходящим событиям. Механизмы, не укладывающиеся в гармонию программ, остаются шероховатостью на поверхности. Это как если бы файл получил паразита, но незначительного, который ждет определённого времени, когда программа начнет работать. Или пластинка, которую проигрывают, а на ней есть порезанные бороздки. Тогда проскок энергетически и информационно начинает натягивать на себя по принципу максимального энергетического потенциала – магнита. И всё, что есть по этому поводу в био-*

экране, мозжечке и ячейке-Хранителе начнёт собираться. Если баланс велик, это реализуется в жизни, если мал, уходит на потенциал следующих воплощений.

ВОПРОС: Как зарождается карма для новой инкарнационной ячейки?

ПРЕДСТАВИТЕЛЬ 4-ГО КОЛЬЦА: *Карма представляет собой адаптацию, то есть, это задачи, связанные с жизненной адаптацией.*

УЧИТЕЛЯ: *Она приходит практически чистой.*

ВОПРОС: Как соотносятся Двойник над головой и понятие Кармы?

ПРЕДСТАВИТЕЛЬ 4-ГО КОЛЬЦА: *Временно отказываемся отвечать.*

УЧИТЕЛЯ: *Двойник усиливает её или гасит.*

ВОПРОС: В момент смерти от человека отделяются 3 вещи: энергоинформационная структура, следующая через фильтры в инкарнационную ячейку, Фантом и Двойник. Кто является носителем кармических программ?

ПРЕДСТАВИТЕЛЬ 4-ГО КОЛЬЦА: *Двойник.*

УЧИТЕЛЯ: *Двойник. Фантом это просто отражение.*

ВОПРОС: Что происходит с кармой, если носитель достиг точки консервации? Куда она девается?

ПРЕДСТАВИТЕЛЬ 4-ГО КОЛЬЦА: *Душа не является носителем кармы. В ячейке имеется информационный носитель всех жизней - это Ядро. У кармы есть собственное место дислокации - это Вы верно определили.*

УЧИТЕЛЯ: *Консервируется.*

ВОПРОС: Изосфера и Ноосфера – это разные пласты?

ПРЕДСТАВИТЕЛЬ 4-ГО КОЛЬЦА: *Это разные измерения.*

ВОПРОС: Есть ли аналог инкарнационной ячейки для Двойника в Изосфере? Какова его структура, и как там хранятся кармические программы?

ПРЕДСТАВИТЕЛЬ 4-ГО КОЛЬЦА: *Двойник не хранит кармическую информацию. Идет привнесение из банка Шамбалы.*

УЧИТЕЛЯ: *У Двойника в Ноосфере имеется собственная структура. Но это не значит, что он законсервирован или находится там постоянно. Пока Душа, нарабатывающая потенциал для Двойника, не воплощена, Двойник может посещать мир людей и по необходимости усиливать чьи-то кармические наработки в положительную или отрицательную сторону. Двойники находятся в рабочем состоянии гораздо чаще, нежели Души, кроме того, они могут воздействовать фрагментарно.*

ВОПРОС: А зачем это нужно? С какой целью? Разве Двойник свободен?

УЧИТЕЛЯ: *Это не свобода. Двойник посещает землю по принципу энергонакоплений.*

ВОПРОС: То есть, что ему родственно, туда он и приходит?

УЧИТЕЛЯ: *Да.*

ВОПРОС: В момент зачатия целевые программы приходят с Душой, а кармические долги с Двойником. Всегда ли Душа и Двойник одни и те же. Могут ли перемешиваться: Душа одного человека, Двойник другого?

ПРЕДСТАВИТЕЛЬ 4-ГО КОЛЬЦА: *Нет. Точней, бывает, но это не наш эксперимент. Результатом будет раздвоение личности, в последующем маниакальная личность, причем исторически значимая. Пример - Наполеон.*

УЧИТЕЛЯ: *Мы уже об этом сказали.*

ВОПРОС: Приведите пример...

УЧИТЕЛЯ: *В предыдущем ответе мы говорили, что для усиления Души в какой-то момент к нему притягиваются Двойники других Душ.*

ВОПРОС: А чем это будет отличаться? Чем будет знаменателен человек? Такое же не часто происходит?

УЧИТЕЛЯ: *Если требуется открыть программу, которая обязана развернуться в полном объёме не в течение 5-7-ми лет, а в течение одного дня или недели, притягивается Двойник более сильной и мощной Души, наработавшей соответствующий потенциал, при этом Двойник как бы передаёт свою энергоинформационную структуру индивиду, провоцируя соответствующие программы. Тогда индивид осмысленно идет в направлении, в котором разворачивается его кармическая отработка.*

ВОПРОС: Вы хотите сказать, что Двойник может заменяться при жизни?

УЧИТЕЛЯ: *Да.*

ВОПРОС: Разве может прийти чужой Двойник при рождении?

УЧИТЕЛЯ: *Может.*

ВОПРОС: Приведите пример.

УЧИТЕЛЯ: *Это...*

ВОПРОС: Наполеон подходит?

УЧИТЕЛЯ: *Мы бы хотели привести в пример Гитлера.*

ВОПРОС: Если при инкарнации задействовано несколько Душ при разработке сценария жизни, кто определяет кармическую нагрузку? Весь негатив ячеек полностью отдаётся на переработку в момент инкарнации или добавляется частями? Кто это регулирует, и по какому принципу?

ПРЕДСТАВИТЕЛЬ 4-ГО КОЛЬЦА: *Душа, являющаяся основой.*

УЧИТЕЛЯ: *Первоначально Души находятся в состоянии определённого дисбаланса, затем включается система уравновешивания, в каком направлении больше наработанных потенциалов, затем всё сводится к единому знаменателю, то есть Душа как бы становится единой структурой, при этом момент отработки кармы все так же хаосен, но более могуч.*

ВОПРОС: Негатив с инкарнационных ячеек передаётся полностью в момент инкарнации или добавляется частями?

УЧИТЕЛЯ: *Сколько бы человека не чистили, сколько бы ни корректировали программы, он все равно нахватает достаточно негатива после рождения.*

ВОПРОС: Кто это регулирует? По какому принципу?

УЧИТЕЛЯ: *Те, кто идет на эксперимент.*

ВОПРОС: Если кармические программы это программы формирования и обучения нового Разума, то почему они останавливают свою отработку после смерти человека?

ПРЕДСТАВИТЕЛЬ 4-ГО КОЛЬЦА: *Существует вариант отработки кармических программ вне тела человека. Это происходит на одном из планов, но полностью завершить программу может только воплощенный человек.*

УЧИТЕЛЯ: *Смерть это окончание отработки кармы. Но смерть бывает только физического тела, кармические отработки продолжает Душа, проходящая через фильтры, попадающая в систему Учителей в Ноосфере.*

ВОПРОС: После смерти Душа проходит фильтры. Кто дозирует негатив из фильтра, то есть решает, что отправить на доработку сейчас, а что оставить на будущее (карма рода), и в каких количествах? Что происходит с кармическими структурами?

ПРЕДСТАВИТЕЛЬ 4-ГО КОЛЬЦА: *Учителя. Со временем структуры реорганизируются, то есть, производится некая реорганизация программ.*

УЧИТЕЛЯ: *Это всё контролируется. Первый этап – фильтры, дальше Учителя первого порядка.*

ВОПРОС: Влияют ли мысли человека на формирование кармы? Как происходит влияние?

ПРЕДСТАВИТЕЛЬ 4-ГО КОЛЬЦА: *Скорее, существует обратная связь, - карма влияет на мысли человека. Это влияние происходит посредством раскрытия программ. Мысли, получаемые человеком, якобы интуитивным способом, на самом деле являются мыслями, планируемыми кармой.*

УЧИТЕЛЯ: *Мысль человека - основной механизм формирования правильных и неправильных программ. Если мысль велика, посредством обдумывания и переосмысливания человек может избавиться от кармических действий в этой жизни.*

ВОПРОС: Если мысли влияют на формирование кармы, то они могут быть и механизмом отработки кармических долгов? Верно ли это?

ПРЕДСТАВИТЕЛЬ 4-ГО КОЛЬЦА: *Отработкой кармических долгов в большей степени считаются действия или не действия, нежели мысли. Для каждого конкретного человека существует определенная кармическая программа. В неё закладывается мера выполнения, некая процентная возможность закрытия программы.*

УЧИТЕЛЯ: *Да.*

ВОПРОС: Если да, то, как наиболее эффективно реализовать механизм отработки?

УЧИТЕЛЯ: *Это не так-то просто осознать, прочувствовать и перестроить аномальные наработки внутри, как если бы человек, наполнившись Духом Святым, очистил себя и своё окружение данным потоком.*

ВОПРОС: Как формируются, и пополняются кармические долги. Например, человек что-то сделал. Кто решает и как происходит оценка того, что сделанное является кармическим долгом? Как происходит отработка кармических долгов? Кто участвует в событийном ряде? Например, происходит событие. Это событие засчитывается как отработка и уничтожается ряд кармических долгов?

ПРЕДСТАВИТЕЛЬ 4-ГО КОЛЬЦА: *Редко бывает, когда одна отработка засчитывается как заряд кармических долгов. Если говорить о кармических долгах, это все-таки задача, которая должна прийти до определенной степени выполняемости. В принципе, долги это и есть незавершенные программы.*

УЧИТЕЛЯ: *В Библии имеется выражение «Не судите, да не судимы будете». Реализация кармы или какого-то временного событийного отрезка может определить только механизм кармы в сравнении с ячейкой-Хранителем или арсенальными программами. Поэтому не все события, в которые попадает человек, являются закономерностью причинно-следственных связей. Бывает, он попадает по оплошности, вере или доверию, к обрабатываемому в тот момент человеку.*

ВОПРОС: Предположим, существует некая высшая цель. Оценим её как некий потенциал. Исходя из него, ставятся текущие целевые и кармические программы. Силы могут повлиять на этот потенциал отсюда по цепочки должны быть пересмотрены все накопленные кармические долги и созданы новые кармические программы и структуры. Насколько верны подобные рассуждения?

ПРЕДСТАВИТЕЛЬ 4-ГО КОЛЬЦА: *Они верны и полностью совпадают с принципом, по которому создавалась кармическая система.*

УЧИТЕЛЯ: *Кармические долги автоматически не возрастают и не создаются. Только кропотливым монотонным трудом воплощения можно отработать их или пополнить. Если какой-то индивид интересен Ноосфере или Создателям и его воплощение должно принести дополнительное энергоинформационное вливание во второй временной фактор, ему просто добавляется от Учителей более мощный потенциал в виде другой ячейки-Хранителя или добавочных, как бы обучающих программ, которые увеличивают его работоспособность. При этом его карма остаётся его кармой, только отработка происходит практически незаметно.*

ВОПРОС: Как Силы участвуют в формировании и реализации кармы конкретного человека?

ПРЕДСТАВИТЕЛЬ 4-ГО КОЛЬЦА: *Это зависит от того, курируется душа или нет. Если курация существует, человеку даётся больше вариантов отработки кармических программ, поскольку Силы заинтересованы в том, чтобы он продвигался ускоренными темпами. У них есть право воздавать человеку, в случае если он идет неправильным путем. Если он наступает на одни и те же грабли дважды, последствия для него будут гораздо серьезней, нежели для обычного человека.*

УЧИТЕЛЯ: *Индивид – раз, система Учителей – два. Бывает так, что индивид попадает в неблагоприятную для него ситуацию как бы в отработку чужой кармы, тогда Учителя, идя навстречу, предупреждают его о неминуемой опасности.*

ВОПРОС: Может ли один человек формировать карму другого человека? Как это происходит?

ПРЕДСТАВИТЕЛЬ 4-ГО КОЛЬЦА: *Человек не может это делать сознательно, однако Силы через другого человека могут воздействовать на него.*

УЧИТЕЛЯ: *Родители формируют карму ребёнка по собственному видению до тех пор, пока он не вырвется и не переоценит то, что получил от них, примет или откажется.*

ВОПРОС: Может ли человек отработать карму за другого человека? Если да, то, как происходит данный процесс?

ПРЕДСТАВИТЕЛЬ 4-ГО КОЛЬЦА: *Нет, это не так.*

УЧИТЕЛЯ: *Отработку кармы за эгоиста очень часто берёт на себя любящая Душа, которая выравнивает острые углы, убирая ситуации, в которых эгоист завяз бы по уши.*

ВОПРОС: Если карма это энергоинформационная программа, то заразна ли она подобно компьютерному вирусу, когда вместо отработки одним человеком кармой заражаются и начинают отрабатывать аналогичные программы все?

ПРЕДСТАВИТЕЛЬ 4-ГО КОЛЬЦА: *Существуют люди с примерно одинаковыми кармическими программами. Это эгрегориальные структуры и отдельно взятые сочетания людей. Да могут быть и одинаковые кармические программы, но отработка и наработка опыта не может быть одинаковой у различных индивидов.*

УЧИТЕЛЯ: *Если людям нечем думать, они идут и подчиняются. Если это свободомыслящее существо, оно уходит от зависимости, освобождаясь от отработки чужой кармы.*

ВОПРОС: Как происходит взаимодействие кармических долгов между людьми? На каком уровне?

УЧИТЕЛЯ: *На бытовом, социальном, рабочем, ... короче, на всех!*

ВОПРОС: Как ускорить, или замедлить процесс отработки кармы?

ПРЕДСТАВИТЕЛЬ 4-ГО КОЛЬЦА: *Ускорить можно правильным рассмотрением и выбором пути, больше всего подходящим индивиду. У варианта замедления существует тупик. Рано или поздно человек перейдет на нужную программу.*

УЧИТЕЛЯ: *Усилить активность или уменьшить жизненную позицию.*

ВОПРОС: Как оценить успешность процесса отработки кармы?

ПРЕДСТАВИТЕЛЬ 4-ГО КОЛЬЦА: *Вы вдруг начинаете понимать, что внутри Вас что-то изменилось, рассматривая себя как абсолютно другого человека. Вы видите все иначе - в другом свете, более прогрессивном. В Вас что-то меняется так сильно (когда отрабатывается одно из направлений), что Вы ощущаете себя совершенно другим. При этом Вы способны самостоятельно отследить изменение.*

УЧИТЕЛЯ: *Насколько жизнь стала налаживаться.*

ВОПРОС: Как формируется событийный ряд для реализации кармы? Карма формирует событие или она притягивает человека в нужное место и время к событию?

ПРЕДСТАВИТЕЛЬ 4-ГО КОЛЬЦА: *Имеются варианты того и другого.*

УЧИТЕЛЯ: *Карма притягивает человека в нужное место к событию.*

ВОПРОС: Если второе верно (карма как магнит, притягивающий человека к событию), то, зная механизм реализации кармы, мы через неё можем предсказать те или иные события. Насколько эти рассуждения верны?

ПРЕДСТАВИТЕЛЬ 4-ГО КОЛЬЦА: *Карма может пойти не только по пути формирования событий, но и по пути влияния на события. Проследить процесс невозможно.*

УЧИТЕЛЯ: *Предсказать невозможно, поскольку если событие не сформировано несколькими кармически тягощными индивидами, оно не будет происходить.*

ВОПРОС: Было бы неплохо, если бы ошибки, совершённые человеком, прорабатывались во сне и ему подсказывали варианты исправления ошибок. Или хотя бы инструктировали по путям отработки. Как карма связана со сном?

ПРЕДСТАВИТЕЛЬ 4-ГО КОЛЬЦА: *Напрямую. Во сне человеку открываются некоторые программы, и раскрываются энергоинформационные блокировки (если они существуют). Человек, умеющий от-*

слеживать сновидения, может понять суть кармических проблем. Порядка 40% людей курируются Силами во сне для ускорения решения разнообразных кармических проблем. И порядка 40% людей, у которых абсолютно отсутствует дневное восприятие жизненных ситуаций. В этом случае в сновидениях им дается нужное решение.

УЧИТЕЛЯ: Иногда во сне приходит осознание того, что происходит. В такие моменты идёт сверка программ в этой жизни и тех, с которыми человек пришёл. Это работа его совести, то есть его внутреннего голоса. Совесть заставляет идти в определенном направлении и делать переоценку. Это и есть работа во сне. Наяву ещё круче.

ВОПРОС: Буддисты считают, что даже смерть букашки может повлиять на карму, поэтому они ходят с веником, расчищая себе дорогу. Насколько оправдан такой подход к карме?

ПРЕДСТАВИТЕЛЬ 4-ГО КОЛЬЦА: Скорее всего, эти люди сами себе формируют сложную карму в результате непонимания её сути. После смерти столь мелкие кармические проблемы не проходят фильтры, точнее, они не будут являться таковыми, если это результат некоторых религиозных искажений. Это эзегориальные завихрения.

УЧИТЕЛЯ: Мы понимаем, что это гипертрофированное отношение, но буддисты пошли по пути разъяснения, что нанесение элементарного вреда живому существу приведёт к проблемам. Это говорит об их тотальном видении и контроле своих действий ежесекундно и ежеминутно и, конечно, Вы не хотите в последующем расплачиваться за эти секунды.

ВОПРОС: Человек прирожденный хищник, ему нужен белок животного происхождения. Как быть?

УЧИТЕЛЯ: И это человек научился решать.

ВОПРОС: Выращивая...

УЧИТЕЛЯ: Не обязательно. Буддисты, например, проживают в климатических условиях, в которых можно обойтись без поедания себе подобных.

ВОПРОС: Но ведь это невозможно перенести на Европу.

УЧИТЕЛЯ: Поэтому есть разные вероисповедания и разная философия для разных рас и мест их проживания.

ВОПРОС: Если исламский террорист, надевая на себя взрывчатку, бросается в толпу, то, что будет? Попробуйте объяснить. Ему ничего не будет в следующей жизни?

ПРЕДСТАВИТЕЛЬ 4-ГО КОЛЬЦА: Необходимо помнить, что помимо Конструктивных Сил имеются еще и представители Деструктивных Сил, соответственно, человечество можно поделить на две части по степени курируемости. Существует два варианта. Первое, сие действие может быть работой Деструктивных Сил. Второе, ситуация возникает в регионе и окружении, где появилась необходимость для подобного решения. Выбирается человек, совершенно неопытный в инкарнационном отношении, который проходит первый жизненный круг.

ВОПРОС: Вы сейчас оправдываете преступление?

ПРЕДСТАВИТЕЛЬ 4-ГО КОЛЬЦА: Мы сейчас говорим о том, что имеется возможность создавать намеренные вещи. В том числе войны и катаклизмы. Если это совпадает с программой, человек - представитель соответствующего региона - отработывает свою карму.

ВОПРОС: А если человек совершил преступление в состоянии аффекта, тогда как?

ПРЕДСТАВИТЕЛЬ 4-ГО КОЛЬЦА: *С этим сложнее, так как очень трудно контролировать эмоциональную составляющую человека. Преступление в состоянии аффекта, скорее всего, в следующей инкарнации не повлечет за собой кармическую отработку, однако на жизнь человека повлияет его непосредственное окружение, причем самым непредсказуемым образом: болезни, гибель и так далее.*

ВОПРОС: В Ираке идет война, смертники уничтожают людей, это оправдано?

ПРЕДСТАВИТЕЛЬ 4-ГО КОЛЬЦА: *Это отдельный вопрос по поводу войн, катаклизмов и глобальных разрушений, влияющих на человеческую жизнь.*

ВОПРОС: Террорист захватил автобус. Один из пассажиров его обезвредил, при этом убив. Как это проявится на карме пассажира. Вариант 1 - убил случайно, вариант 2 - убил преднамеренно, вариант 3 - мог не убивать. Интересно, как это повлияет на карму террориста?

ПРЕДСТАВИТЕЛЬ 4-ГО КОЛЬЦА: *Можно рассмотреть и такой вариант: у человека была кармическая задача уничтожить индивидуума, угрожавшего жизням многих. Если убил случайно, карма не углубляется. Если убил осознанно, кармическая проблема возникнет обязательно, причем непросто связанная с наработкой какого-то опыта, а с отработкой ситуации влияния именно на этого человека.*

УЧИТЕЛЯ: *Это зависит не от того, что он сделал, а от того, какое отношение у него сформировалось:*

- убил с наслаждением;
- убил нечаянно, но почувствовал наслаждение;
- убил случайно и муки совести довели до нервного срыва;
- сделал и забыл на следующий день.

ВОПРОС: И как это всё влияет?

УЧИТЕЛЯ: *От мыслей. Какова внутренняя позиция к подобному аномальному событию в жизни.*

ВОПРОС: То есть, что он мыслит такой и расклад пойдёт?

УЧИТЕЛЯ: *Вот именно.*

ВОПРОС: Пример по Лазареву. Мать желает сыну денег и богатства, которого хотелось ей самой. Желание матери, согласно Лазареву, формирует карму сына. Он становится неудачником и заканчивает жизнь самоубийством. Объясните, возможно ли формирование кармы другим человеком и насколько Лазарев близок к расшифровке понятия кармы?

ПРЕДСТАВИТЕЛЬ 4-ГО КОЛЬЦА: *Мы уже говорили, что один человек не имеет возможности формировать карму другого, точно так же, как и отрабатывать карму другого. Что же до примера, который Вы привели, в большей степени он является тем, что мы называем переносом родительских проблем на близких людей: сыновей и дочерей. Сын не случайно воспринимает информацию от матери, поскольку у него существует собственная программа исполнения. Это тот самый вариант, когда люди подводятся друг к другу, чтобы совместно ускорить процесс отработки кармы каждым из них.*

ВОПРОС: Может и души подводятся?

ПРЕДСТАВИТЕЛЬ 4-ГО КОЛЬЦА: *Всё может быть.*

ВОПРОС: Это кухня Учителей?

ПРЕДСТАВИТЕЛЬ 4-ГО КОЛЬЦА: *Не только.*

УЧИТЕЛЯ: *Все матери на земле желают своим детям денег и процветания, но не со всеми происходят события, которые Вы описали. Это лишь этап на пути собственного развития. Думаем, на следующем этапе своего роста Лазарев напишет иное.*

ВОПРОС: Рассмотрим мировую войну. Убить врага считается нормой и правилом, однако это правило формирует кармические долги. В войне участвует большое количество людей, следовательно, множество инкарнационных ячеек будет иметь тяжелый кармический долг. Бремя ляжет на вновь рожденных, в результате получим поколение отработывающих военный кармический долг. Поскольку кармическая отработка одного человека влияет на события вокруг него, взрыв военных долгов будет грозить колоссальными социальными потрясениями вплоть до повторения кровопролития. Получается, что закон кармы вынуждает человека из рождения в рождение повторять кровавый долг, каждый раз его усугубляя. Разве закон кармы направляет человеческое развитие назад, а не вперед? Ваш комментарий?

ПРЕДСТАВИТЕЛЬ 4-ГО КОЛЬЦА: *Мы уже говорили, что для каждого человека создается определенная кармическая программа. Чтобы не задействовать огромное количество людей на программу войны, поскольку военные действия происходят в мире постоянно, инкарнирование людей с подобным опытом происходит на континенте, в стране, в той ее части, где возможно проведение военных действий.*

ВОПРОС: Приведите пример, как группы людей отработывают кармический долг. Или они умрут, и вновь будут рождаться там, где происходят военные действия? Разве существует военный долг отработки кармы?

ПРЕДСТАВИТЕЛЬ 4-ГО КОЛЬЦА: *Кармические задачи ложатся определенным грузом на человечество, градуруя его по составляющим. Любая из степеней градации необходима как опыт наработки с последующей возможностью соединения опыта с другим и получение путем синтеза нового человека, обладающего большими способностями.*

ВОПРОС: Вторая Мировая война. С одной стороны доктрина Гитлера – фашизм, с другой, доктрина Сталина – коммунизм. Это тоже всеобщие наработки? Они что и дальше будут отработывать военные долги?

ПРЕДСТАВИТЕЛЬ 4-ГО КОЛЬЦА: *Нет.*

ВОПРОС: Зачем же тогда двух Деструктов свели вместе? Что эти люди отработывали?

ПРЕДСТАВИТЕЛЬ 4-ГО КОЛЬЦА: *Эти люди ничего не отработывали. В той войне произошло разрушение некоторого количества Ячеек. По сути, были уничтожены Души.*

ВОПРОС: Какое количество было уничтожено? И почему они были уничтожены? Все подряд?

ПРЕДСТАВИТЕЛЬ 4-ГО КОЛЬЦА: *Не все подряд. Существовало несколько групп, отработывавших кармические проблемы из тех, что прошли достаточно циклов инкарнирования. Что же до большинства погибших людей, их души были уничтожены.*

ВОПРОС: Тогда на земле должно было родиться больше других Душ. Почему Создатели и Учителя решили распрощаться с душами этих людей? Что их заставило это сделать?

ПРЕДСТАВИТЕЛЬ 4-ГО КОЛЬЦА: *Этап нового рождения.*

ВОПРОС: А что разве до этого был неудачный вариант оформления?

ПРЕДСТАВИТЕЛЬ 4-ГО КОЛЬЦА: *Мы Вам не можем раскрыть всю подноготную этой кухни.*

ВОПРОС: Значит, Вы обновили Души планеты Земля?

ПРЕДСТАВИТЕЛЬ 4-ГО КОЛЬЦА: *Можно сказать и так.*

УЧИТЕЛЯ: *Практически все Души, прошедшие многократные воплощения на земле, воевали и убивали. Система фильтров вообще, и система фильтров Учителей первого порядка в частности, построена таким образом, что у индивида, совершившего не по собственной воле, а в результате исполнения долга солдата акт убийства формируется отрицательное отношение к подобным действиям. К следующему воплощению они уже приходят с анти программой. Это миролюбивые структуры, не признающие насилия, лишённые желания забирать жизни себе подобных. Данная программа доминирует у всех, прошедших военные действия в прошлых воплощениях. Всё зависит от того, насколько индивид, имея свободу выбора, в том или ином воплощении подавит её или разовьёт. Тогда он по собственному желанию нарабатывает карму, которая будет позитивной или негативной.*

ВОПРОС: Но ведь приходят и те, которые продолжают убивать.

УЧИТЕЛЯ: *Не обязательно приходят те, кто хочет убивать.*

ВОПРОС: Если следовать этой логике, получается, что в Европе и России после Второй мировой войны не должно было быть войн, а они идут.

УЧИТЕЛЯ: *Войны случаются не потому, что люди хотят войны. Войны случаются потому, что существуют личности, способные вовлечь огромные массы людей в отработку собственной кармы. В результате происходит подключение эгрегорической системы, делающей множество людей единым существом. Никакая карма, которую человек хочет исправить, не станет его уничтожать. Притянется Двойник над головой, который поможет ему избавиться от негативных кармических наработок.*

ВОПРОС: Почему же тогда Силы избегают знакомства человека с Двойником, раз он так сильно задействован в этих процессах?

УЧИТЕЛЯ: *Двойник - это существо, обитающее в собственной Формации, но он не может жить без этого мира. Он достаточно разумен, чтобы принимать самостоятельные решения, и он знает, насколько этот мир нужен ему для существования, поэтому Двойники свободны. Изучать их - запрет исключительно по договорённости с ними.*

ВОПРОС: Как происходит обновление программы, и передаются ли результаты работы кармической программы за пределы энергосистемы человека в границах воплощения?

ПРЕДСТАВИТЕЛЬ 4-ГО КОЛЬЦА: *Существует определенная структура, отвечающая за выполнение кармической программы. Она отслеживает, выполнена программа или нет. Попутно идет контроль и координирование, допустим, в каком виде в следующем воплощении будет привнесена кармическая цель человеку.*

УЧИТЕЛЯ: *Существуют мощные кармические программы, которые несет индивид. Для полной реализации кармическая программа должна задействовать группы людей, иницируя их в определенном направлении. Тогда это будет соответствовать Вашему вопросу. Ответ - да.*

ВОПРОС: Чем отличаются карма индивида и карма цивилизации, количеством вовлеченных людей или чем-то иным?

ПРЕДСТАВИТЕЛЬ 4-ГО КОЛЬЦА: *Количеством людей и составляющей кармы. Карма цивилизации распространяется на всех индивидуумов, то есть существует отдельная карма цивилизации как единой субстанции.*

УЧИТЕЛЯ: *Карма индивида это карма капли в большой реке, карма реки это карма капли и реки.*

ВОПРОС: Существует ли внешний центр обработки и коррекции, его устройство и принцип функционирования? Бывают ли сбои в работе, и сказывается ли это на человеке? Какая служба за это отвечает?

ПРЕДСТАВИТЕЛЬ 4-ГО КОЛЬЦА: *Такой центр существует, мы уже об этом говорили. Данная структура выполняет координирующие и контролирующие действия. Она же выполняет коррекцию. Сбоев доселе не наблюдалось. Механизм отработан.*

УЧИТЕЛЯ: *Существует достаточно сложный, четко работающий механизм отработки программ, формирующих Карму. Это система Учителей, фильтровочных слоев, собственных фильтров ячеек-Хранителей и последующих установочных (коррекционных) фильтров на момент рождения, с учетом времени, места рождения и среды обитания.*

ВОПРОС: Есть ли возможность коррекции?

УЧИТЕЛЯ: *Если на Земле одновременно погибает огромное количество людей, возникают сбои в работе. Фильтры (чистилища), через которые проходит Душа, не успевают отсекают негативную информацию и корректно упаковывать позитивную, в результате часть нежелательной информации проходит через фильтры и попадает в ячейку-Хранитель. Из-за этого нарушается система отработки причинно-следственных связей.*

ВОПРОС: Вторая мировая война принесла много проблем?

УЧИТЕЛЯ: *Любая война приносит много проблем. Во время войны преобладают сильные эмоции: страх, гнев, агрессия, ужас. Они не имеют права теплиться в человеческой душе в следующих воплощениях. Тем не менее, рождаются дети с подобными негативными качествами.*

ВОПРОС: Какая служба за это отвечает?

ПРЕДСТАВИТЕЛЬ 4-ГО КОЛЬЦА: *Учителя Ноосферы.*

УЧИТЕЛЯ: *Это огромный комплекс фильтров, чистилищ и Учителей.*

ВОПРОС: Из разумных структур это Учителя?

УЧИТЕЛЯ: *Учителя первого прядка.*

ВОПРОС: Внешний центр - Шамбала?

ПРЕДСТАВИТЕЛЬ 4-ГО КОЛЬЦА: *Это отдельная структура. Приходит информация и из Шамбалы. В результате происходит взаимообмен, но мы не можем сказать, что только Шамбала выполняет обмен или работу.*

ВОПРОС: Она находится в Ноосфере - эта структура?

ПРЕДСТАВИТЕЛЬ 4-ГО КОЛЬЦА: *Имеются две составляющие: одна находится в Ноосфере, другая в Дальнем Космосе.*

ВОПРОС: Каков принцип функционирования?

УЧИТЕЛЯ: *Системы описаны в Ноосфере и соответствуют действительности.*

ВОПРОС: Правда ли, что при возникновении у человека серьезных нарушений психики кармическая программа, на период действия этих нарушений, автоматически приостанавливается?

ПРЕДСТАВИТЕЛЬ 4-ГО КОЛЬЦА: *Психические нарушения могут быть следствием кармической программы или её причиной. В некоторых случаях, действительно, происходит приостановка, если психические нарушения не связаны с кармическими задачами и целями, однако существуют варианты, когда психическая болезнь является следствием.*

УЧИТЕЛЯ: Существуют кармические программы, из-за которых происходят нарушения психики. Это когда соматика здорова, а энергетика способствует сбою в обработке информации. В результате имеем психические нарушения. В подобной ситуации происходит задействование кармических программ. Если сбой психики произошел вследствие соматических взаимодействий или при вирусных реакциях и осложнениях, для сохранения программ на энергетическом уровне биоэкран блокирует их ради возможности автономного восстановления дисфункции организма.

ВОПРОС: Если да, то каковы критерии оценки нарушений? Возможна ли сознательная или интуитивная (неосознанная) симуляция, приводящая к подобному результату? Как и кто это отслеживает?

ПРЕДСТАВИТЕЛЬ 4-ГО КОЛЬЦА: Вы имеете в виду, можно ли обмануть эту структуру?

ВОПРОС: Да.

ПРЕДСТАВИТЕЛЬ 4-ГО КОЛЬЦА: Это чревато тем, что человек, стимулирующий данные признаки, подвергнет себя опасности появления других признаков, которые придут в ответ на стимуляцию.

УЧИТЕЛЯ: Биоэкран обмануть невозможно. Можно обмануть окружающих. Для биоэкрана слово «обман» не существует.

ВОПРОС: Верна ли информация, что кармический алгоритм подвергся кардинальному изменению около 3-х поколений назад, и подвергается модификации до сих пор? Какая служба этим занимается?

ПРЕДСТАВИТЕЛЬ 4-ГО КОЛЬЦА: Насчет кардинального изменения мы бы не стали настаивать, но что механизм изменен - это точно. Если человек решил кармическую задачу, а выполненные части в следующей инкарнации не раскрылись, он будет вынужден решать ее с нуля. В настоящий момент человек получил возможность знать, какие наработки он имел в прошлых жизнях, учитывать их, продуктивно выполняя программу. Мы не говорим, что это создано искусственно, при определенном умении и знаниях постижение приходит само.

УЧИТЕЛЯ: Организация жизни на земле способствует познанию человеком собственных способностей. Узкая направленность, в какой-то сфере деятельности сменяется расширением познаний в других направлениях и опробованием полученных навыков. Механизм продиктован развитием Разума на Земле.

ВОПРОС: Какая из служб этим занимается?

ПРЕДСТАВИТЕЛЬ 4-ГО КОЛЬЦА: Хранители.

УЧИТЕЛЯ: Ноосферная структура следит за развитием интеллекта, живущего на Земле Разума.

ВОПРОС: У некоторых оккультных групп существуют методики сдерживания кармических программ. Они их успешно практикуют. Каковы последствия таких действий?

ПРЕДСТАВИТЕЛЬ 4-ГО КОЛЬЦА: После смерти арсенальные программы подвергаются глубокой очистке, в итоге человек начинает жить как бы с нуля, то есть происходит полное очищение.

УЧИТЕЛЯ: Все, что человек наработал в этой жизни, получит развитие в следующей. Все, что не отработал, будет ждать своего часа. В любом случае незавершенные программы будут стремиться к завершению.

ВОПРОС: Накопленного багажа?

ПРЕДСТАВИТЕЛЬ 4-ГО КОЛЬЦА: Багаж формирует составляющие энергетического и информационного банков. В результате человеку не будет дано то, что он наработал в жизни. Хотя с Вашей точки зрения это выглядит как наказание - это так, поэтому сдерживать кармические программы нет

смысла. Если подобное будет происходить постоянно, продолжительность жизни человека станет уменьшаться с каждой новой инкарнацией.

ВОПРОС: Какова роль и степень вмешательства представителей Деструктивных Сил в кармический механизм? Участвовали ли они в его разработке? Препятствовали ли его внедрению?

ПРЕДСТАВИТЕЛЬ 4-ГО КОЛЬЦА: *Участие шло на начальных этапах. То, что Вы называете «Деструктивными Силами», входило в Союз Сил, участвовавших в разработке кармы на равноправной основе. Поэтому у людей, принадлежащих деструктивным Силам, существуют те же кармические программы, и прослеживается тот же механизм. Правда, отслеживание «Деструктивными Силами» кармических программ носит несколько иной структурный характер: к человеку быстрее приходит положительное и отрицательное. В Вашем понимании это кнут и пряник.*

УЧИТЕЛЯ: *Деструктивные Силы, играя на человеческом несовершенстве, используют эмоциональные срывы для энергетического воровства. Кармические скоростные наборы и последующая эмоциональная нестабильность им только на руку. Отработки же программ с последующим прогрессированием, выгодны Конструктивным Силам. В целом кармический механизм - норма для Деструктивных и Конструктивных Сил.*

ВОПРОС: Так они участвовали в его разработке или нет?

УЧИТЕЛЯ: *Да.*

ВОПРОС: Препятствовали его внедрению?

УЧИТЕЛЯ: *Каждый имеет свой интерес.*

ВОПРОС: Кто принимал участие в разработке и внедрении Кармы, и кто сейчас поддерживает ее функционирование?

ПРЕДСТАВИТЕЛЬ 4-ГО КОЛЬЦА: *В большей степени этот вопрос адресован Учителям. Мы - Дальний Космос, разработали механизм запуск процесса, а так называемую кухню... в динамике..., в общем, это вопрос к Учителям.*

УЧИТЕЛЯ: *Имеются три Создателя, которые его отладили в работе. Это прогрессивная система развития любого Разума. Контроль осуществляют Учителя первого и второго порядков. После полной отработки продвинутые уходят в другую систему, как «золотые зерна», о которых сказано выше.*

ВОПРОС: Эти трое входят в перечень Создателей нашей расы?

УЧИТЕЛЯ: *Да*

ВОПРОС: Каковы планы на будущее по характеру изменения и степени влияния на человека кармических программ?

ПРЕДСТАВИТЕЛЬ 4-ГО КОЛЬЦА: *Планируется задействовать расширенный спектр отработки. Ранее закладывались программы, рассчитанные на узкий спектр выполнения задач, возложенных на человека. В настоящий момент возможности расширены, в качестве эксперимента предоставлен некий выбор пути, по которому человек пойдет, решая собственные кармические программы. Расширены также пути выполнения задач.*

УЧИТЕЛЯ: *Отработки никто не проецирует, их формирует усложняющаяся жизнь. Механизм иницирует сам себя. Ноосфера и Создатели заинтересованы в быстром развитии Разума, живущего на земле, посредством кармических программ, подстегивающих индивида к прогрессивному развитию. Ноосфера придумывает все новые и новые стимулирующие методы для набора человеком дополнительных знаний и умений. В результате происходит воспитание особых качеств души. Тем не менее, хоть меха-*

низм и регулирует себя сам, жизнь на земле отслеживается Создателями и Учителями, что способствует более быстрому прогрессу.

ВОПРОС: Как Вы оцениваете работу кармического механизма, на данный момент: неудовлетворительно, удовлетворительно, хорошо, отлично.

ПРЕДСТАВИТЕЛЬ 4-ГО КОЛЬЦА: *То, что мы делаем - совершенно. Если мы видим отклонения, мы их отбрасываем или усовершенствуем. Оценивания нет, есть отслеживание нюансов, которые добавляются или меняются.*

ВОПРОС: Из каких элементов строятся кармические программы на уровне инкарнационной ячейки: на уровне живущего человека, на других уровнях?

ПРЕДСТАВИТЕЛЬ 4-ГО КОЛЬЦА: *Соответственно, инкарнационная ячейка, человек и Ноосфера. Если, конечно, человек выполняет программу, заложенную Силами Дальнего Космоса, завязанную на информационные банки космических Сил и Шамбалу. Эта разветвленная сеть работает очень слаженно.*

ВОПРОС: То есть, нет смысла объяснять?

ПРЕДСТАВИТЕЛЬ 4-ГО КОЛЬЦА: *Мы не готовы объяснить структуру полностью.*

ВОПРОС: Существует ли в действиях человека нечто такое, что не является кармическим?

ПРЕДСТАВИТЕЛЬ 4-ГО КОЛЬЦА: *Кармическая программа действует на 60%, остальное наработка опыта человеком.*

УЧИТЕЛЯ: *Существует: то, что делает человек, следуя закону Божьему.*

ВОПРОС: Программа Души привнесена в человека извне? Где место самого человека: только в ли выборе «делать или не делать» или еще и «как делать»?

ПРЕДСТАВИТЕЛЬ 4-ГО КОЛЬЦА: *Только «как делать». Мы уменьшили коридор, позволяющий человеку отойти от программы Души, то, о чем мы говорили ранее, то есть варьирование выполнения программ, позволяет человеку двигаться в коридоре.*

УЧИТЕЛЯ: *Как быстро и эффективно делать.*

ВОПРОС: Система неотъемлемого развития человека, какого она рода и способа действия?

ПРЕДСТАВИТЕЛЬ 4-ГО КОЛЬЦА: *Неотъемлемая от чего? Человек в нашем понимании это продукт и неотъемлемая часть одновременно. Насколько, мы не знаем. А насколько яйцо принадлежит курице или наоборот?*

ВОПРОС: Причинно-следственная связь и система развития - разные понятия из разных областей существования. Как они связаны друг с другом применительно к кармическим программам?

ПРЕДСТАВИТЕЛЬ 4-ГО КОЛЬЦА: *Напрямую. Кармические программы и причинно-следственные связи отлично работают. Если человек умеет отслеживать причинно-следственные связи, он пойдет по пути развития. Не скажем, что это отдельно взятые пути, которые переплетаются, сменяя один другой, отдельному структурированию они не подлежат.*

УЧИТЕЛЯ: *Для этого нужно учить законы диалектики они все описывают. Мы повторяемся.*

ВОПРОС: Если карма является прогрессивным развитием, откуда взялся вопрос о падении?

УЧИТЕЛЯ: *При сбоях в фильтрах (мы уже об этом говорили), душа понесет в себе программы, взятые из прежней жизни. Их невозможно уничтожить, они уже развернуты. Ноосфере это чуждо. Допустим, киллер. Его способности и умение не соответствуют Божьим заповедям, следовательно, потенциал, с которым индивид придет в следующее воплощение будет отрицательным. Если среда обитания способствует развитию подобных качеств, появляется набор программ, строящихся в противовес существующим. Можем сказать, что в подобных ситуациях душа наберет качества, называемые аморальными, и какое-то время будет считаться падшей. Однако момент осознания все равно наступит. Чем больше грешит душа, тем быстрее ее переход к святости. Естественно, при осознании вышеназванных структур.*

ВОПРОС: А если Деструктивные Силы «помогут» такой душе?

УЧИТЕЛЯ: *Она уйдет из Ноосферы в Изосферу навсегда.*

ВОПРОС: Но в Изосферу же уходит только Двойник?

УЧИТЕЛЯ: *Имеются ячейки-Хранители, принадлежащие исключительно Деструктивным Силам.*

ВОПРОС: Разве там находятся ячейки для Двойников и ячейки для падших душ?

УЧИТЕЛЯ: *Да.*

ВОПРОС: Какое слово русского языка ближе к понятию карма - судьба?

ПРЕДСТАВИТЕЛЬ 4-ГО КОЛЬЦА: *Жизнь.*

УЧИТЕЛЯ: *Рок.*

ВОПРОС: Из ответов следует, что карма это некий комплекс заданий для человека, сформированный в пространстве-времени. Если человек не умеет или не желает слушать свою совесть, сравнение программ не происходит?

ПРЕДСТАВИТЕЛЬ 4-ГО КОЛЬЦА: *Эти задания настолько вплетены в жизнь человека, что трудно сказать - человек родился и вот Вам задача (кармическая в том числе). Все переплетено.*

УЧИТЕЛЯ: *Происходит.*

ВОПРОС: Одновременно с Римской империей жили на Земле и другие народы, то, что у них не было жестокости и разврата означает ли, что эксперимент на них не распространялся? Или была сделана выборка по самому худшему? Как выглядит «эталон» человека в данном континууме?

ПРЕДСТАВИТЕЛЬ 4-ГО КОЛЬЦА: *Что Вы подразумеваете под словом «не распространялся»?*

ВОПРОС: То есть, если у других народов не было жестокости как в Риме, на них эксперимент не распространялся?

ПРЕДСТАВИТЕЛЬ 4-ГО КОЛЬЦА: *Они тоже были экспериментом. Римляне - неудачным.*

УЧИТЕЛЯ: *По римлянам все просто. У них была повышенная чувствительность к адреналину. Для получения удовольствия они должны были получать его все больше и больше. В последующем это смешалось с аморальным времяпрепровождением развратом и убийствами. Ради получения гормона удовольствия они перешли к садомазохизму. Только так они могли достичь максимального счастья.*

ВОПРОС: В таком случае европейские страны очень сильно напоминают римскую империю?

УЧИТЕЛЯ: *Это было во времена инквизиции.*

ВОПРОС: Но ведь Римская империя существовала до появления инквизиции.

УЧИТЕЛЯ: *Мы говорим, что это отразилось и на них, но позже, во времена инквизиции.*

ВОПРОС: Это был эксперимент с кармой? Неудачный эксперимент?

УЧИТЕЛЯ: *Карма накручивалась в процессе развития общества. Механизм был запущен в начале бытия.*

ВОПРОС: А для нации существует карма?

УЧИТЕЛЯ: *Для нации существуют традиции.*

ВОПРОС: Как выглядит эталон человека в данном континууме?

ПРЕДСТАВИТЕЛЬ 4-ГО КОЛЬЦА: *Вы имеете в виду существо, соответствующее кармическим программам? Это человек, ощущающий всю полноту жизни. Если он считает свою жизнь наполненной и внутренне удовлетворенной, значит, программа жизни выполняется. Это сильно завязано на чувствовании человеком себя в обществе. Показателем служит внутреннее состояние. Как только он пытается отойти от программы или идти перпендикулярно ей, срабатывает механизм физического, психологического или энергетического дисбаланса. То есть показателем будет состояние равновесия человека. Некоторые говорят - само идет. Редко происходит так, что человек должен самостоятельно отслеживать этапы своего пути.*

ВОПРОС: В ответах упомянуты жестокие древние времена. Почему были допущены подобные события, ведь пятая раса не первая, откуда такие грубые ошибки в системе мироздания времен Помпеи? Означает ли это, что кармы тогда не было?

ПРЕДСТАВИТЕЛЬ 4-ГО КОЛЬЦА: *Как и Вы, мы постоянно развиваемся, соответственно, происходит усовершенствование и коррекция программ влияния и взаимодействия. Существуют удачные и неудачные эксперименты. Мы, конечно, могли бы оставить человечество в том виде, в каком оно пребывало несколько сотен тысяч лет тому назад, но все должно развиваться. К тому же мы не настолько «боги», как это представляется человеку.*

УЧИТЕЛЯ: *Была. И работала очень мощно. На первую часть вопросов мы уже ответили.*

ВОПРОС: Предположим, человек выполнил какую-то кармическую задачу. Означает ли это, что подобные задачи перед ним больше никогда не встанут? Если в аналогичной ситуации он поступит по-другому - уже после того как программа закрыта, - откроется ли она снова или закрывается в случае, если человек дает себе клятву на веки вечные?

ПРЕДСТАВИТЕЛЬ 4-ГО КОЛЬЦА: *Если человек выполнит какое-то направление кармической программы, это явится его опытом. Использует он его или нет, прерогатива самого человека. Опять же, если не использует..., нет, это совершенно невозможно, такое случается крайне редко.*

УЧИТЕЛЯ: *Как задачи нет. Как потенциал для выполнения последующих задач, на основе этой – да.*

ВОПРОС: Например, РОДОВОЕ ДЕРЕВО, эгрегоры и карма. В Христианстве существует понятие искупления грехов до 7-го колена? Почему дети и внуки страдают за грехи предков?

ПРЕДСТАВИТЕЛЬ 4-ГО КОЛЬЦА: *Потому что человек подчиняется принципам реинкарнирации. Имеется некая структура в завязке кармических проблем и поколений. В зависимости от прошлых программ человеку дается та или иная семья. Существует также кармическое дерево с ответвлениями целей и задач. Если человек, душа которого должна прийти на Землю, близок к этому понятию или ему*

нужно что-то отработать, он нанизывается на дерево, являющееся кармическим или родовым. Хотя изначально здесь будут все-таки кармические программы. Не родовое дерево, а именно программы.

УЧИТЕЛЯ: Чтобы покорить человека Ноосфера долго искала узду. Некоторые своиравные индивиды так и не были обузданы. Войны, предательства, столкновения народов, убийства, это все невозможно контролировать, если индивид не умеет или не хочет включать собственную совесть. Страшно родителям видеть боль и смерть детей и внуков. Это способ, посредством которого можно держать в узде разнузданную, своевольную душу, не желающую подчиняться методам развития Ноосферы.

ВОПРОС: Получается, что Душа может вернуться в древо поколений? Душа умершего человека?

ПРЕДСТАВИТЕЛЬ 4-ГО КОЛЬЦА: *Да, может.*

ВОПРОС: Как часто такое происходит?

ПРЕДСТАВИТЕЛЬ 4-ГО КОЛЬЦА: *Только если отработка нулевая.*

ВОПРОС: Каким образом увязываются карма и генетика?

ПРЕДСТАВИТЕЛЬ 4-ГО КОЛЬЦА: *Это отдельный вопрос.*

УЧИТЕЛЯ: *Это следствие, причина может быть и социальной, а не только генетической.*

ВОПРОС: Но ведь генетика и карма увязываются друг с другом, так?

УЧИТЕЛЯ: *Частично да.*

ВОПРОС: Каким образом сочетаются генетические, духовные и кармические элементы?

ПРЕДСТАВИТЕЛЬ 4-ГО КОЛЬЦА: *Этот подраздел вопросов требует более детального рассмотрения. Если, конечно, это представляется возможным.*

УЧИТЕЛЯ: Чем больше страдает плоть, тем выше духовность. У духовно неразвитого человека тело приобретает болезни, которые передаются другим поколениям. Если его анти духовные качества передаются по наследству, род вымирает.

ВОПРОС: Как разрастается новое родовое древо и как оно связано с двумя исходными?

ПРЕДСТАВИТЕЛЬ 4-ГО КОЛЬЦА: *Что Вы подразумеваете под «двумя исходными»?*

ВОПРОС: То есть древо, идущее от мужчины и женщины?

ПРЕДСТАВИТЕЛЬ 4-ГО КОЛЬЦА: *Это отдельная тема.*

УЧИТЕЛЯ: Работает цепочка отца и матери. Первенец несет программу отца, остальные программу матери. Идет переплетение. Если в семье рождается один ребенок, он несет программу отца, при этом материнская ветвь засыхает. Отсюда мусульманский обычай: все дети, рожденные от мужчины, принадлежат только ему.

ВОПРОС: Как происходит коррекция кармических структур в поле человека? Меридианное поле, органы и системы, проекция на двойника над головой?

ПРЕДСТАВИТЕЛЬ 4-ГО КОЛЬЦА: *Завязана вся система. Ветви функционируют зависимо друг от друга соответственно отражаясь друг на друге. Если говорить о человеке, то на всех его полях и физическом теле.*

УЧИТЕЛЯ: *Страдают все системы, если, конечно, человек сопротивляется выполнению кармических задач. Начинается с полевых структур, затем идут энергетические, соматические. Заканчивается все полным сбоем программ.*

ВОПРОС: Это относится к космическим душам тоже?

УЧИТЕЛЯ: *Да. Тело ведь принадлежит этому миру.*

ВОПРОС: Доминанту несет двойник?

ПРЕДСТАВИТЕЛЬ 4-ГО КОЛЬЦА: *Двойник несет не доминантную, а полную программу, являясь своеобразным фильтром. По поводу того насколько части программы воздействуют на человека и переходят на него... Двойник это некая задержка или фильтрация.*

ЦИТАТА: *«Карма это программа, которую человек должен реализовать в течение определенного количества жизней. Это соответствующая наработка человеком опыта, который ему необходимо получить в течение жизни. Этот опыт должен быть обязательно завершен, в противном случае он переносится в следующую жизнь. Карма является механизмом развития человека. Его прогрессивного развития. Это закон совершенствования всего сущего в системе Мироздания. Карма бывает различной временной накопительной продолжительности. Есть карма врожденная, есть карма приобретенная, есть карма моментально зарождающаяся. Всё зависит от глобальности затронутых моментов, которые человек реализует или пытается реализовать в своей жизни, отношение к событиям и людям. Это шкала внутреннего роста и падения. Скажем больше, чтобы человек развивался и прогрессировал, существует система, контролирующая: раз в месяц - женщин, раз в две недели – мужчин. Это как бы внутренний призыв совести, возникающий после сравнения программ ячейки-Хранителя с программами, реализующимися в жизни. Система как бы загоняет человека в лабиринт отработки кармических узлов. Не зависимо от своего желания, он будет с ними сталкиваться и их развязывать. Карма представляет собой адаптацию, то есть, в большей степени это задачи, связанные с жизненной адаптацией».*

ВОПРОС: Какова физическая природа данного явления?

ПРЕДСТАВИТЕЛЬ 4-ГО КОЛЬЦА: *Что значит физическая природа?*

ВОПРОС: Ну, физика процесса, который они описали. Дальше. Что является общим для всех эталонном кармы? С чем происходит сравнение в системе контроля?

ПРЕДСТАВИТЕЛЬ 4-ГО КОЛЬЦА: *С отработкой составляющих программ. Карма это несколько программ со строго определенной конечной целью, результат..., сравнение с банком.*

ВОПРОС: Тут говорится о сравнении: система контроля раз в 2 недели у мужчин, раз в месяц у женщин. Так ли это?

ПРЕДСТАВИТЕЛЬ 4-ГО КОЛЬЦА: *Подобное происходит редко. В основном контроль физического состояния человека. Можно завязаться на то, о чем мы говорили выше – внутренне состояние человека, насколько оно комфортно или дискомфортно. Контроль кармических программ происходит реже, у каждого человека это индивидуально по мере накоплений и интенсификации. Кстати, они у всех разные.*

УЧИТЕЛЯ: *Необходимо знать какова природа первого и второго ноовременных факторов.*

ВОПРОС: Кто закладывает программы в ячейку? Как это происходит и происходит ли вообще?

ПРЕДСТАВИТЕЛЬ 4-ГО КОЛЬЦА: *Да, происходит. Из банка Шамбалы.*

ВОПРОС: В ячейку–Хранитель или в ячейку–Последователь?

ПРЕДСТАВИТЕЛЬ 4-ГО КОЛЬЦА: *В Хранитель. В Последователе только отражается.*

ВОПРОС: Означает ли, что приобретенная карма это то, что человек неправильно выполнил поставленную задачу здесь и сейчас?

ПРЕДСТАВИТЕЛЬ 4-ГО КОЛЬЦА: *Приобретенная карма может являться..., то есть те 40%, которые мы оставили на решение некармических программ. В эти 40% входит следующее: человек не адаптирован к каким-либо проявлениям внешней среды или он негармонично существовал, то есть идет наработка не связанная с выполнением или невыполнением каких-то программ, но с жизненным существованием человека в социуме. Так появляется отработка личных качеств.*

УЧИТЕЛЯ: *Понятие кармы не хорошо и не плохо. Иногда человеку дают очень интересную систему, способствуя тем самым его ускоренному развитию. Это тоже карма. Так что мы не рекомендуем считать ее исключительно инструментом покаяния.*

ВОПРОС: Каково отличие приобретенной кармы от мгновенно зарождающейся?

ПРЕДСТАВИТЕЛЬ 4-ГО КОЛЬЦА: *Мгновенно зарождающаяся карма носит характер эмоциональный, личностный и недолговременный. Сиюминутно зарождающаяся программа носит характер цепи, идущей параллельно основной. У человека существует не только основная программа, но и привнесенные в нее моментальные кармические программы. Они идут параллельно, не завязываясь на общую карму.*

УЧИТЕЛЯ: *Приобретенная карма существует, мгновенная только начала зарождаться. Обращаем внимание на то, что предыдущие ответы по карме недостаточно внимательно изучены людьми, задающими подобные вопросы. На часть вопросов были ответы в предыдущих сеансах.*

ВОПРОС: Высшая цель человечества: каким должен быть представитель человеческого рода?

ПРЕДСТАВИТЕЛЬ 4-ГО КОЛЬЦА: *Может это банально звучит, но это гармонично развитый человек, гармонично сосуществующий с самим собой и окружающей средой. Что же до социума и внутренней гармонии, видно, что он бесконечный и циклический. Вопрос надо ставить шире - о гармоничном существовании человека и Вселенной. На этом уровне.*

УЧИТЕЛЯ: *Высшая цель человечества - одинаково развитые люди с единой системой информационно-энергетических банков. Сверхинтеллект и сверхэнергетическая мощь. Эталон существует, и он один.*

ВОПРОС: И кто его задал?

УЧИТЕЛЯ: *Создатели.*

ВОПРОС: Создатели воюют с Деструктивными и между собой. Как они могли такое создать?

УЧИТЕЛЯ: *По их мнению, подобная система максимально целесообразна. Она создаст Разум, который, начав развитие на данной планете, продолжит его в иных мирах и системах. Он поддержит стареющие Разумы, продолжив их дело не в борьбе, а в труде и продуктивной деятельности.*

ВОПРОС: Карма нужна для совершенствования человеческих душ. Если душа это программа, то почему ее нельзя сделать совершенной сразу?

ПРЕДСТАВИТЕЛЬ 4-ГО КОЛЬЦА: *Мы закладываем энергию - чистую энергию, а программа..., вопрос состоит в том..., короче, Вы нас спрашиваете, почему мы не создали роботов? Людей не разумных, а строго запрограммированных? Опыт такой у нас имеется, он нас не удовлетворил. Впрочем, существуют и такие варианты.*

УЧИТЕЛЯ: *Можно, но это будет робот. Для живой структуры необходим собственный опыт, это и есть воплощения.*

ВОПРОС: Карма нужна для более легкого закрытия программ человека в посмертии? То есть некоторые программы закрываются человеком еще при жизни? Зачем нужно более легкое закрытие? Какие-то проблемы с механизмом программы закрытия? Ограниченная память, ограниченные операторы?

ПРЕДСТАВИТЕЛЬ 4-ГО КОЛЬЦА: *Это строго запрограммирована система. Мы не можем сказать: где-то легче, где-то нет. Смотря, на каком месте какая программа стоит.*

УЧИТЕЛЯ: *Ограниченная память? Это словосочетание надо взять в кавычки. Память имеет все. При определенных условиях индивид может вспомнить все: и свои прошлые, и свои будущие воплощения. Это одновременное присутствие всего и вся в единой системе. Впрочем, нормальное воплощение требует блокировок, задерживающих временную структуру, акцентируя внимание человека на текущем моменте. Но для памяти это не предел.*

ВОПРОС: Для конкретного индивида и цивилизации в целом кармы различны? Чем они отличаются карма индивида и карма цивилизации - количеством вовлеченных людей или чем-то иным?

ПРЕДСТАВИТЕЛЬ 4-ГО КОЛЬЦА: *Количеством людей и составляющей кармы. Карма цивилизации распространяется на всех индивидуумов. Хотя существует и отдельная карма цивилизации как единой субстанции.*

ВОПРОС: Подготавливаются ли ситуации заранее, или эти программы имеют бесконечное время?

УЧИТЕЛЯ: *Каждый кот найдет свою сосиску.*

ВОПРОС: Происходит ли ускорение только для отдельных особо ценных личностей?

ПРЕДСТАВИТЕЛЬ 4-ГО КОЛЬЦА: *Это определяется изначально.*

УЧИТЕЛЯ: *Обратите внимание на ярких людей, не обремененных проблемами. Это те, кто считает, что им позволено все. Очень часто они идут по острию ножа. Отсюда взбалмошные решения без воли на то свыше.*

ВОПРОС: Если мысли, тогда получается, что кармические программы имеют выражение того же рода, которое "цепляется" к программе души, но при этом задаются извне?

ПРЕДСТАВИТЕЛЬ 4-ГО КОЛЬЦА: *Повторяем, критерием являются действия. Осознанные действия. Мысли – это параллельный процесс, не завязанный на действия.*

УЧИТЕЛЯ: *Они не задаются извне, соединяясь с внешним полем, они гармонизируют с ним или нет. Отсюда проявление трудностей на жизненном пути.*

ВОПРОС: Верно ли, что прицепиться к человеку зависит от его решения в каких-то ситуациях?

ПРЕДСТАВИТЕЛЬ 4-ГО КОЛЬЦА: *Это коридор, о котором мы говорили выше - выбор человека. Некое пространство или несколько путей. Переходя с одного на другое, человек волей неволей ощущает принадлежность и потенцию к движению внутреннему самосовершенствованию и гармонии - пути, по которому он пойдет. Ошибочным является то, что для всех одинаково. Это не так.*

УЧИТЕЛЯ: *Проблемы окружающего мира ложатся на плодородную почву. Если человеку что-то не интересно: эмоционально, физически или энергетически, его это не затронет. Если причастность велика, это этап, через который проходит индивид. Он обязан его преодолеть, в противном случае все повторится вновь.*

ВОПРОС: Возьмем, например, поэтов, погибающих далеко не в старом возрасте. То есть, выполнил программу Души в данном воплощении и все, скрипач не нужен?

ПРЕДСТАВИТЕЛЬ 4-ГО КОЛЬЦА: *Эти люди несут не столько собственную кармическую программу, сколько кармическую составляющую цивилизации в целом. Их обязанность привнести определенную субстанцию, запустив механизма развития многих людей. Это не является их собственной кармической задачей.*

ВОПРОС: Как неразрешенные мысли переходят в инкарнацию?

ПРЕДСТАВИТЕЛЬ 4-ГО КОЛЬЦА: *Никак не переходят. Опыт обнуляется. Если только он не составляет больше одной четверти. Про производные Души и кармы вопрос поставлен неправильно. Это разные субстанции.*

ВОПРОС: Карма седлает Двойника и Изосферу? Или это не так?

ПРЕДСТАВИТЕЛЬ 4-ГО КОЛЬЦА: *Частично так, но не будем об этом.*

УЧИТЕЛЯ: *Наработанная - не наработанная все идет в инкарнационную ячейку. Двойник помнит все, в особенности то, что может разрушить индивида в следующем воплощении. Помнит и несет с собой, приходя к родным и близким, давая им возможность вспомнить. Если душа не воплощена, Он требует простить, отпустить душу. При воплощении подобной души Двойник приходит в безоблачный день, когда все хорошо, приходит и выливает ушат помоев ему на голову, делая это по праву прошлого воплощения. Срабатывают причинно следственные связи. Ноосфера делает все, чтобы убрать отрицательные связи, но Двойник все равно придет, чтобы человек отработал свои долги.*

ВОПРОС: Существует ли эталон кармы для всех существ, находящихся на одном уровне развития? Тогда, возможно для каждого конкретного человека "работает" то, что у него отсутствует, а если он мыслями своими дошел до какого-то понимания, вопрос снимается и карма отступает?

ПРЕДСТАВИТЕЛЬ 4-ГО КОЛЬЦА: *Можем поспорить, что существует единая карма для всех групп людей. Различный кармический опыт не предполагает единой кармы по всем составляющим. Единая цель может быть, единые нюансы - нет. По поводу последней фразы ответ уже прозвучал: ни сколько мыслями, сколько действиями. Мыследействие также засчитывается.*

ВОПРОС: Значит ли это, что в карме есть отдельные области, отвечающие за определенные задачи, приняв во внимание тот факт, что на территории России значительная часть людей в 30-50 годы XX-го века отработывала негативные последствия всеобщего равенства, а затем нарабатывала опыт экономического развития и так далее? Затем кармическое поле поворачивается, и подобные задачи начинает отработывать другая группа людей в других странах?

ПРЕДСТАВИТЕЛЬ 4-ГО КОЛЬЦА: *Да, такой механизм существует.*

ВОПРОС: Как карма связана со временем?

ПРЕДСТАВИТЕЛЬ 4-ГО КОЛЬЦА: *Она является структурой, вплетенной во время.*

ВОПРОС: Каковы законы ее реализации? Как их можно сформулировать?

ПРЕДСТАВИТЕЛЬ 4-ГО КОЛЬЦА: *Вопрос повторяет то, с чего Вы начали: структура кармических программ и индивидуумов. Имеется программа цивилизации, у которой существует свои пути и этапы, по ней отслеживается результативность. Эталоном является заложенный результат. Говорить об эталонности индивидуума, извиняюсь, это какое-то недопонимание идет.*

ВОПРОС: Что такое взаимопереходящие информационные структуры? Каким образом осуществляется взаимодействие между ними?

ПРЕДСТАВИТЕЛЬ 4-ГО КОЛЬЦА: *Взаимопереходящих структур не существует, существуют отдельные структуры в составе целого. Каждая выполняет свою роль. Взаимно переходит вещество, идущее с наложенными и отработанными программами, то есть сами структуры неподвижны, составляющие же кармических программ - энергетическая или как ее там, не знаю..., да она перетекает.*

ВОПРОС: Мысли не влияют на формирование кармы. Отработкой кармических долгов в большей степени считаются действия - не действия, нежели мысли. Для каждого конкретного человека существует определенная кармическая программа. В неё закладывается мера выполнения, некая процентная возможность закрытия программы. Где же выбор? Мои деяния определяются моими мыслями, но если мои мысли есть проявление кармы, то нет и индивидуальности, которую нужно наказывать.

ПРЕДСТАВИТЕЛЬ 4-ГО КОЛЬЦА: *Мы сказали мыследействие. Не отдельно взятая мысль и не отдельно взятое действие. Засчитывается только мыследействие. Про процентное соотношение..., если программа затронута меньше, чем на четверть, она обнуляется и отработка начинается заново. Про индивидуальность... Вы полагаете, что в Вас уже все заложено и ничего не варьирует? На самом деле, мы об том уже говорили, выбор есть плюс те 40%, которые Вы вправе использовать.*

ВОПРОС: Мысли не влияют на формирование кармы? Прежде, чем предпринять какое-то действие, человек его осознает, а это мысль (состояние аффекта не принимается во внимание как нестандартный случай).

ПРЕДСТАВИТЕЛЬ 4-ГО КОЛЬЦА: *Мысли влияют? Мы уже говорили, что мысли ни на что не влияют, влияет только мыследействие.*

Карма и родовые кланы.

ВОПРОС: Каким образом происходит выбор семьи? Учителя отслеживают содержимое ячеек и распределяют воплощения?

ПРЕДСТАВИТЕЛЬ 4-ГО КОЛЬЦА: *Отслеживание ячеек происходит до того как душа приходит на Землю. Существует связь между ячейками и душами людей, родственными друг другу, которые когда-либо были или будут родственными. Это сеть взаимосвязи людей и души, решающих проблемы или помогающих в решении собственных проблем и кармических задач, дополняющих друг друга или создающих условия для решения поставленных задач.*

ВОПРОС: Каким образом в ячейке фиксируется "проблема", и что позволяет "цеплять" людей в родовые деревья?

ПРЕДСТАВИТЕЛЬ 4-ГО КОЛЬЦА: *Дело не в ячейке, она вовне. Проблема притягивает Души, для которых необходимо ее решение.*

ВОПРОС: Как проблемы фиксируются в карме рода и в родовом дереве. Это традиции, проклятия?

ПРЕДСТАВИТЕЛЬ 4-ГО КОЛЬЦА: *Скорей это обязанности, возлагаемые на членов семьи. Проклятия бывают, но очень редко. Намного реже, нежели люди думают. Скажем, это определенные программы, притягивающие родственные души, нужные для решения определенного рода задач.*

ВОПРОС: Как это связано с генами. Если нет генов рода, то, как он туда попадает?

ПРЕДСТАВИТЕЛЬ 4-ГО КОЛЬЦА: *Ячейки градируются по количеству инкарнаций, накопленному опыту и кармическим проблемам, которые необходимо решить человеку. Поверьте, их не так уж и много, как это Вам кажется. А поскольку количество людей на Земле значительно больше, нежели проблем, существуют, образно говоря, плавающие субстанции соединения душ и ячеек задачами, которые могут переходить одна в другую. На генах это никак не отражается. Это энергетически наложено на род и семью и является привнесенным, то есть энергетикой задачи и опыта.*

ВОПРОС: Каким образом фиксируется то, что программа, предложенная человеку, им не выполнена? Похожие вопросы задавались, но ясности по ним нет. На физическом уровне это могут быть проблемы с телом, например, болезни. На психологическом уровне, проблемы во взаимоотношениях с окружающими людьми, скажем, внутренний дискомфорт. Как это фиксируется на «программном» уровне?

ПРЕДСТАВИТЕЛЬ 4-ГО КОЛЬЦА: *Существует определенное количество программ, которые человек обязан выполнить в течение жизни. Они расположены в мозжечке. Активация их происходит в больших полушариях головного мозга. Именно там фиксируется, насколько программа вошла в опыт, имеющийся у человека. Если программа активирована, она в обязательном порядке оставит след в головном мозге, дубликат которого идет в ячейку.*

ВОПРОС: Как связаны гены с прошлыми жизнями (незавершенными программами), душой или сущностью человека?

ПРЕДСТАВИТЕЛЬ 4-ГО КОЛЬЦА: *Только в том смысле, что они формируют характер человека. По поводу влияния генов на душу, исключительно через характер. Прямой зависимости нет.*

ВОПРОС: Хромосомы-то в ячейке печатаются?

ПРЕДСТАВИТЕЛЬ 4-ГО КОЛЬЦА: *Печатаются.*

ВОПРОС: Но прямой зависимости нет?

ПРЕДСТАВИТЕЛЬ 4-ГО КОЛЬЦА: *Нет. Генетическая информация передается из инкарнации в инкарнацию. Это физическое состояние человека, например, он может болеть одними и теми же болезнями. В основном это физическое развитие, меньше духовное.*

ВОПРОС: Как неразрешенные программы кармы записываются на генах? Возможно, гены это промежуточный момент и в них есть что-то более мелкое и важное для подобных перемещений?

ПРЕДСТАВИТЕЛЬ 4-ГО КОЛЬЦА: *Гены не являются инструментом для решения кармических задач.*

ВОПРОС: В настоящее время только древние родовые кланы имеют возможность отслеживать предков. Основная масса дедушек и бабушек вряд ли знает о своем роде. С чем это связано? Виноваты в этом люди? Нужно ли им знать поступки своих предков?

ПРЕДСТАВИТЕЛЬ 4-ГО КОЛЬЦА: *С нашей точки зрения в пределах семи поколений человек должен знать о своем роде. В жизни складываются ситуации, дающие человеку возможность проявить родовые характерные черты или наработать опыт, который, если бы человек знал о своем роде больше, помог бы ему в решении собственных задач.*

ВОПРОС: Реакции на внешние стрессы заданы на физическом уровне (выброс адреналина, повышение сердцебиения), то есть опять же генетика. Как на нее влиять? Люди реагируют по-разному: кто-то может просчитать последствия событий, кто-то нет. Как помочь?

ПРЕДСТАВИТЕЛЬ 4-ГО КОЛЬЦА: *Непонятна постановка вопроса: влиять - в плане «подавлять» или «управлять»?*

ВОПРОС: Скорее управлять, хотя, если стрессы, лучше подавлять.

ПРЕДСТАВИТЕЛЬ 4-ГО КОЛЬЦА: *Существуют разные способы подавления стрессов. Вопрос настолько широк, что его надо конкретизировать. Все реагируют по-разному - это зависит от физиологии. Важна также тренировка человека, в плане, какой опыт он имеет по подавлению стрессов в особых ситуациях и несвойственных человеку обстоятельствах. У каждого свой опыт, приобретенный в*

жизни, как у человека культурного, который может управлять собой. Насколько быстро или медленно он может это делать, зависит от того, умеет человек управлять собой или нет. То есть, однозначного ответа как это сделать нет. Все индивидуально.

ВОПРОС: Живя в человеческом обществе невозможно заниматься исключительно зовом души, если только ты не отшельник. Как найти компромисс? Как совместить?

ПРЕДСТАВИТЕЛЬ 4-ГО КОЛЬЦА: Начну сначала. По поводу того, что человек, рождаясь, имеет коллектив и семью. Активизация программ души начинается в 17 лет и заканчивается к 35-ти. В этот период человек уже сформирован обществом и семьей. Именно тогда он имеет право менять свою жизнь, положение и путь. До того момента семья и окружение могут накладывать отпечаток. Вам известны случаи, когда люди менялись на 100%. Или люди, проявившие до определенного возраста одни качества, а затем без причин начинавшие проявлять другие. Дело в том, что в возрасте 17-35 лет идет активация установочных программ. Насколько у человека были насыщены последние жизни, настолько он проявит качества, присущие ему за счет полученного опыта и задач, которые он должен выполнить. По поводу сочетания приятного и полезного - это Ваши понятия. На Земле у каждого есть работа и хобби. Человек вправе выбирать профессию с точки зрения обеспечения финансового состояния, и хобби с точки зрения развития души. Программ существует множество, человек должен наработать опыт во всех сферах. Утверждаем, что выбор профессии - не главное. Это не то, что однозначно решает кармические проблемы человека.

ВОПРОС: Если карма это жизнь и судьба, тогда получается, что "кармы" в общепринятом понятии нет. Именно это прозвучало в ответах. Человека помещают в конкретные условия и наблюдают, что он будет делать. У кого-то происходит развитие, у кого-то ничего не происходит, у кого-то происходит деградация. Это я о том, что, допустим, человек попадает в знатный род и вместо того чтобы продолжать наработку способностей прожигает жизнь. Что при этом происходит с наработками, которые он сделал в прошлых воплощениях? Неужели они так непостоянны и разрушаются?

ПРЕДСТАВИТЕЛЬ 4-ГО КОЛЬЦА: Вы слегка преувеличиваете роль Создателей и заложенных ими программ. По сути, Вы хотите сказать, что выбора у человека нет? На самом деле в каждый момент времени он стоит на развилке множества путей. Какой из них выбрать - зависит только от него. Дальше идет отслеживание. Если человек пошел по пути наименьшего сопротивления, у него возникнут ситуации, при которых он должен будет решать задачи более сложные, нежели тот путь, по которому он пошел. Если человек задумается и перейдет на другой, все исправится. По поводу того, что инкарнационный опыт исчезает, да, существует и такой вариант. Если человек идет путем наращивания опыта и приобретения способностей, его жизнь приобретает характер физического существования, при этом на первый план выступает эшелон задач, которые человек должен наработать в плане души. Тогда опыт переходит в элементарные качества: выносливость и сила, то есть у человека происходит чистое выживание. В редких случаях она совсем прекращается.

ВОПРОС: Если генная информация отражена в биоэкрane и ячейке, когда нет космических подселений, человек воплощается в своей нации или в нации одного из предков, если они были разными. У каждого народа имеются характерные признаки, позволяющие выделить русского, француза или грузина в толпе с большой степенью вероятности. Связана ли этническая информация в генах с кармой в предложенном Силами варианте?

ПРЕДСТАВИТЕЛЬ 4-ГО КОЛЬЦА: Генная составляющая и национальная принадлежность предусмотрена Силами и кармическими проблемами. Механизм, как это происходит и почему осуществляется, мы Вам раскрывать не будем. Прежде всего, это связано с тем, что дополнительная информация, которая послужила... короче, данная информация не для удовлетворения праздного интереса.

Карма отдельно взятого человека

ВОПРОС: Нас убеждают, что механизм Кармы разработан тщательно, почему же тогда при каждой инкарнации нужно заново учить, что $2 \times 2 = 4$, и что Волга впадает в Каспийское море. Сколько времени тратится на повторное изучение элементарных знаний! Эту часть жизни можно было бы потратить на получение знаний высшего порядка.

ПРЕДСТАВИТЕЛЬ 4-ГО КОЛЬЦА: *С нашей точки зрения вопрос попросту смешон. То есть, Вы полагаете, что если человек в прошлой жизни умел ходить, то в этой, при рождении, он должен ходить, летать и говорить на всех языках? В таком случае его развитие быстро пойдет в тупик, если изначально дать ему то, что он уже умеет делать. Поймите, наконец, у физического развития есть периодизация и у интеллектуального и психологического развития есть периодизация. Все предусмотрено.*

ВОПРОС: Кармический механизм является механизмом воздаяния за несправедливые действия. Если я наказываю ребенка, я ему объясняю, что хорошо, а что плохо. В механизме Кармы непонятно, за что следует наказание (в особенности, если учесть, что подавляющее большинство не помнит своих предыдущих воплощений). Если предположить, что информация, что всё дается сверху при инкарнации, верна, имеется в виду программа души, получается, что мы отрабатываем не свои грехи, а те, которые нам имплантировали. Карма это что-то типа морковки для осла, на которого можно свалить все жизненные невзгоды. Как в анекдоте про цыгана, который посылал цыганенка за молоком, заранее отлупив его плеткой, чтобы тот не разбил кувшин, потому, что потом будет поздно.

ПРЕДСТАВИТЕЛЬ 4-ГО КОЛЬЦА: *Вопрос то где? Здесь больше рассуждений автора с самим собой.*

ВОПРОС: Да, но ведь рассуждения-то правильные?

ПРЕДСТАВИТЕЛЬ 4-ГО КОЛЬЦА: *Несколько слоев в вопросе. Первый. Карма накладывается и от нее никуда не деться. Если говорить о человечестве, в 60 процентах случаев это верно. На самом деле возможны шаги влево и вправо. Далее. Прочитайте вопрос еще раз.*

Александр читает.

ПРЕДСТАВИТЕЛЬ 4-ГО КОЛЬЦА: *С точки зрения человека кармический механизм смотрится как наказание или воздаяние. На самом деле рассматривается Душа в развитии множества инкарнаций, которые у нее существуют. Естественно, это не дает человеку целостной картины, которая предлагает ему единственная жизнь. С Вашей точки зрения это так, но изменить восприятие человека мы не можем. С другой стороны, если он будет внимательно относиться к себе, пытаясь отслеживать механизм реагирования души на собственные поступки и поступки окружающих, в таком варианте он сможет разглядеть причины возникновения проблем, которые у него появляются. Не обязательно знать «за что» - мы уже говорили об этом, - кармические проблемы не «за что», а «для чего», то есть, для приобретения опыта и реализации цели, ради которой, собственно говоря, и приобретает опыт.*

ВОПРОС: Из Ваших ответов получается, что человек появляется на свет, растет и в какой-то момент должен выбрать, чем будет заниматься в этой жизни. В идеале это то, что интересно ему и окружающим (чтобы за это платили деньги, потому что человеку нужно содержать себя, детей и родителей). Например, человек любит возиться с книгами, а потому идет работать библиотекарем. Означает ли это, что, изменив своему любимому занятию, то есть, сменив профессию на более высокооплачиваемую, человек нарабатывает негативную карму? Это к Надиному вопросу о "зову души" и реальности. Или же, если он сам придет к необходимости таких действий, кармы не будет? А если под давлением родственников? А если катаклизм в стране? Что происходит с кармой? Или изменилась поставленная задача, но, уйдя из своей любимой библиотеки, он перестает быть гармоничной личностью, вполне может быть, что и интересы человека изменятся и карма закроется? Программа души рассчитана на две тысячи лет. Сколько же это воплощений? Приблизительно 30, если брать среднюю продолжительность жизни и то, что между воплощениями нет перерыва? Какого же рода задачи встают в каждом воплощении? Две тысячи лет назад возникло христианство. Души осваивали отношения между людьми? Они что, продолжают осваивать их до сих пор, причем каждый раз заново?

ПРЕДСТАВИТЕЛЬ 4-ГО КОЛЬЦА: *На будущее мы бы Вас попросили, чтобы вопросы были помельче. В данном случае Вы разговариваете сами с собой. Точный вопрос - точный ответ. По поводу собственно вопроса. Вы повторяетесь. Мы уже Вам говорили, что выбранная профессия это не программа Души. В том, что человек должен себя финансово обеспечивать не его вина, соответственно, он поступает так, как в его случае это необходимо. Реализация же программ души это, прежде всего, повторение. Мы уже отвечали.*

ВОПРОС: Каждый рождается с минимальным набором знаний (по крайней мере, нам так кажется), в течение жизни пользуется набором знаний воплощенного человечества (лишь единицы пользуются более продвинутыми информационными базами и нечеловеческой поддержкой), накапливая за свою жизнь мизерную дельту знаний/опыта. Очевидно, в этом есть сермяжная правда, смысл которой ускользает от нас. Для чего масса людей наступает из столетия в столетия, из воплощения в воплощения на одни и те же грабли, бесконечно повторяя ошибки других? Одно только стоящее внимание соображение: выращивание критической массы уникальных ячеек разума, представляющих собой планетарный разум. Есть ли это выращивание уникальных, то есть наиболее ценных ячеек землян?

ПРЕДСТАВИТЕЛЬ 4-ГО КОЛЬЦА: *Да, такое имеет место быть. Точно также как выращивание и скрещивание растений у людей. Соответственно, то, что является наиболее готовым к выживанию... это во-первых. Во-вторых, развитых духовно. Да, некая градация существует.*

ВОПРОС: ...накопленная масса, которая уходит...

ПРЕДСТАВИТЕЛЬ 4-ГО КОЛЬЦА: *...существуют планеты и измерения, где необходимо создавать, скажем так, экспериментальные виды жизни.*

ВОПРОС: Можно ли сказать, что душа человека, пройдя земной опыт, и уйдя на другую планету, использует его и, объединяясь с другими душами, становится протоплазмой или начальным уровнем для другого разума?

ПРЕДСТАВИТЕЛЬ 4-ГО КОЛЬЦА: *Да, это так.*

ВОПРОС: Если программа Души - стать гармоничным существом (гармонично развитый человек гармонично сосуществует с самим собой и окружающей средой), значит, есть программа, описывающая гармоничное существо? Задаю вопрос повторно, так как неясно, что вкладывается в смысл гармоничности. Мать Тереза была гармоничным человеком? Возможно, да. Мой вопрос. Если человек сознательно закрывает в себе что-то (в данном случае материнство, отношения с мужчинами) можно ли назвать его гармоничным, если его внутренний критерий это то, как он себя ощущает в мире? Или крестьяне. Урожай есть, запасы есть, рыба ловится. Человек доволен. По идее ему нужно переходить на следующий уровень. Что же тогда является стимулом к дальнейшему развитию, каким образом в его душе появляются новые программы в этом воплощении и в следующих?

ПРЕДСТАВИТЕЛЬ 4-ГО КОЛЬЦА: *По поводу матери Терезы. Если человек уверен в том, что он делает и это приносит удовлетворение не только ему, но и окружающим его людям, - это можно назвать гармонией не смотря на то, что человек в чем-то себя ущемляет, выбирая одно направление и закрывая другое, чтобы полней раскрыть ту часть, ради которой он существует. По поводу гармоничности. Четкого определения от нас Вы не дожидаетесь, так как это состояние индивидуально для каждого человека. В общих же чертах гармоничность это когда человек, совершая целенаправленные поступки, знает, ради чего он это делает, и что это принесет ему и окружающим удовлетворение.*

ВОПРОС: Что является стимулом к дальнейшему развитию? Каким образом появляются новые программы в этом воплощении и в последующих?

ПРЕДСТАВИТЕЛЬ 4-ГО КОЛЬЦА: *В одном воплощении новые программы не добавляются. Существует набор программ, по которым человек идет или не идет. Если он прошел не по всем программам, в следующий раз ему добавляют возможности. В очередных инкарнациях разворачиваются незавершенные программы, позволяющие человеку развить опыт, накопленный за счет завершения программ предыду-*

щей жизни, которые дадут ему возможность перейти на более высокую ступень развития. Если человек из инкарнации в инкарнацию идет по программам, которые не накапливаются, а завершаются, через несколько воплощений будет рассмотрен вопрос, насколько он достиг какого-то уровня развития, после чего он будет переведен в разряд душ, которые являются учителями для других. Или так: по истечении нескольких инкарнаций человек приобрел определенный опыт, попутно из инкарнации в инкарнацию или нерешенные проблемы, в таком случае, он либо уходит к обучающимся Душам, либо этому человеку дается жизнь на выживание, срочное решение проблем, которые он игнорировал. Это решается. За одну инкарнацию человек может наверстать упущенное, притом, что в инкарнации человеку дается минимум программ – раз, создается максимум условий для решения - два.

ВОПРОС: Что подразумевается под гармоничным взаимоотношением человека и Вселенной? Что сейчас в нем негармонично, с точки зрения Сил?

ПРЕДСТАВИТЕЛЬ 4-ГО КОЛЬЦА: *Гармония во взаимоотношениях человека и Вселенной это то, как он может воспринимать послылы Вселенной, идущие к нему извне, одновременно воспринимая побуждения, идущие к нему изнутри. Гармония, по сути, это представление о единстве Вселенной внутри человека и вовне его.*

ВОПРОС: А что сейчас в нем негармонично?

ПРЕДСТАВИТЕЛЬ 4-ГО КОЛЬЦА: *Эгоизм.*

ВОПРОС: Население планеты постоянно увеличивается. Души, как я понимаю, частично копируются, а частично заселяются из Космоса. Для чего?

ПРЕДСТАВИТЕЛЬ 4-ГО КОЛЬЦА: *Непонятно слово «копируются».*

ВОПРОС: В смысле, клонируются. Прошла душа инкарнацию, копию сняли и снова запустили, что-то изменив. Или это не так?

ПРЕДСТАВИТЕЛЬ 4-ГО КОЛЬЦА: *Да, такие эксперименты проводятся, но они не носят постоянного характера.*

ВОПРОС: Речь идет об увеличении количества душ.

ПРЕДСТАВИТЕЛЬ 4-ГО КОЛЬЦА: *В Хранилище намного больше ячеек, чем количество живущих людей. Время от времени осуществляется обновление. Существует также переход душ с накопленным опытом в другую ипостась.*

ВОПРОС: Равновесие-то хоть поддерживается?

ПРЕДСТАВИТЕЛЬ 4-ГО КОЛЬЦА: *В том числе за счет пришедших из Космоса.*

ВОПРОС: Каково примерное количество душ прошедших обучение? Увеличилось ли оно по сравнению, скажем, с 10-м веком?

ПРЕДСТАВИТЕЛЬ 4-ГО КОЛЬЦА: *Мы хотели с этого начать. Неравномерно. За последнюю тысячу лет примерно 7-10%. В XIX веке процент составил 20. То есть, на разных этапах времени количество душ, проходящих полное развитие, различно.*

ВОПРОС: За последние сто лет мир очень сильно изменился. В прошлые века ничего подобного не наблюдалось. Как ездили в каретах на лошадях, вечера проводили при свечах, писем ждали месяцами, так и продолжали ездить. Европейские народы уходят, остальных учат по-прежнему. С уходом тоже ничего не понятно. Святых и гармоничных в Европе не больше чем везде, условия быта, правда, получше, и ученых настоящих побольше, Россию туда же причисляю, хоть это и не совсем правильно. Как уходят и куда уходят, что произошло для этого ухода? Решена ли у этих народов кармическая задача?

ПРЕДСТАВИТЕЛЬ 4-ГО КОЛЬЦА: *Как кармическая задача решается, так и уходят.*

ВОПРОС: Народонаселение Европы уменьшается?

ПРЕДСТАВИТЕЛЬ 4-ГО КОЛЬЦА: *В нашем представлении это не слишком значимо. Последние сто лет происходил технический прогресс. Согласитесь, что духовное развитие затормозилось. Периодичность существует, существует и решение кармы человеком и родом. Карма планеты тоже существует. Вопрос о карме человека (какие программы существуют и как реализуются) перенесите на карму планеты. Веками существовало духовное развитие, причем с нарастанием, затем происходило техническое развитие. Это закономерно.*

ВОПРОС: Существует ли закон, наподобие закона сохранения энергии, сохранения добрых и злых дел - для каждого отдельно взятого человека и человечества в совокупности? Если да, тогда зла и добра должно быть одинаково, при этом отдельные люди должны получать задание стать маньяком, педофилом, "божественным палачом" или грешить всю жизнь? Возможны ли подобные программы Души, и каким образом происходит наработка кармы, если вдруг она не выполняет?

ПРЕДСТАВИТЕЛЬ 4-ГО КОЛЬЦА: *Не существует программ стать теми, кто Вами перечислен. Скорее, это вариант, когда у человека начинается новая жизнь и необходимо приобрести навыки выживания или навыки, связанные с преодолением невзгод, перекликающиеся с преступной деятельностью в отношении других людей к себе. Это очень позитивный опыт в плане развития души. Переоценка у таких людей наступает к концу жизни (порядка 80%) и она гораздо важнее, нежели если бы человек всю жизнь занимался только благотворительностью. Опытный человек, даже если он совершенно не разбирается в карме, интуитивно старается не делать того, что делают остальные люди. Как говорится, опыт – он и в Африке опыт.*

ВОПРОС: Если развивается Добро, развивается и Зло, или у него свои способы развития? Как они связаны с кармой? Где тут получение гармоничной личности, если она развивается как это нужно Злу? Понимаю, есть эстетика безобразного, только где же здесь гармония? На мой взгляд, это раскачивание маятника. В сумме, наверное, будет гармония, только легче ли от этого слагаемым суммы?

ПРЕДСТАВИТЕЛЬ 4-ГО КОЛЬЦА: *Гармония это равновесие. Равновесие подразумевает две стороны. Рассматривайте с этой точки зрения.*

ЦИТАТА: *«Каждая личность при инкарнации впитывает опыт. Получается что если в одной жизни А гонял Б, в другой Б будет гонять А (но ведь опыт у А был не гонять, а обороняться)».*

ВОПРОС: Куда девается опыт при инкарнации, где он теряется?

ПРЕДСТАВИТЕЛЬ 4-ГО КОЛЬЦА: *Частично мы уже ответили на Ваш вопрос. Опыт переходит в более совершенную программу следующей жизни, где и раскрывается. Потери нет. Нельзя говорить, что опыт теряется. Он обязательно используется, если человек его имеет. Но может и не использоваться.*

ПРЕАМБУЛА: Возможные и такие варианты.

а) Поскольку человек это энергетика, при инкарнациях в душу приходит структура из мультисистемной души (участник полагает, что души существ состоят из нескольких душ, поэтому он называет их мультисистемными), у которой ещё нет опыта, то есть просто другая душа из мультисистемной души. Вопрос. Куда девалась первая душа, которая нарабатывала опыт? Это могут быть физические двойники, живущие рядом, но никогда не встречающиеся в жизни?

ПРЕДСТАВИТЕЛЬ 4-ГО КОЛЬЦА: *Да.*

б) При большом витке опыт (привнесенной части мультисистемной души) может быть подарен, или использован как энергетика. Иногда опыт теряется при авариях космического масштаба. Могут быть ещё варианты?

ПРЕДСТАВИТЕЛЬ 4-ГО КОЛЬЦА: Существует некое Хранилище, накапливающее опыт. По поводу потерянного опыта. Да, в 1% случаев это возможно, но... в том или ином виде приобретенный опыт используется всегда.

в) Внешне ситуация может выглядеть так, что в каждой инкарнации один гонял другого, и во второй тоже самое, и в третьей?

ПРЕДСТАВИТЕЛЬ 4-ГО КОЛЬЦА: Чаще всего это происходит у людей, накапливающих опыт управления: опыт предводительства, опыт военных действий, опыт организации большого количества людей. Он настолько ценен и индивидуален, что в инкарнациях у одной души он может встречаться в нескольких жизнях. Правда, таких направлений немного.

г) Из описаний людей, помнящих свои прошлые жизни, известно, что в каждой из них человек поступает как раньше. По этому признаку можно найти предыдущие инкарнации. Отличия в поведении при новых воплощениях не могут происходить резко. Означает ли это, что кармические задачи не решаются?

ПРЕДСТАВИТЕЛЬ 4-ГО КОЛЬЦА: Мы не согласны. То, что человек поступает именно так, со стороны, действительно, может казаться, на самом деле отличия существуют. Просматривая инкарнации, может даже три жизни, можно отследить, что составляющие внутреннего чувствования, опыта, человеческой энергетике, близки человеку, который существует в физической жизни сейчас. В любом случае прошлые поступки и действия отличаются от жизни сегодняшней. Говорить об однозначности можно лишь тогда, когда у человека предыдущая жизнь была яркой и носила характер решения глобальных проблем. В отдельных случаях человек, действительно, поступает так, как поступал ранее. Но в широком плане... нет, мы не согласны.

ВОПРОС: Эмоциональный всплеск, вследствие которого человек может совершить необдуманные поступки, имеет природу скоротечности. Это подобно ведру с водой, у которого отвалилось дно и снова стало на место, но воды уже нет. Как предотвратить неконтролируемость ситуации? Как предотвратить уход в пустую нужной энергии?

ПРЕДСТАВИТЕЛЬ 4-ГО КОЛЬЦА: Очень мало найдется людей, способных контролировать выше-названный процесс стопроцентно. На самом деле это определенный опыт, который человек нарабатывает: как сохранить энергию не теряя ее попусту, а если потерял, уметь восполнять. Опыт у каждого индивидуален и зависит он, прежде всего, от физического развития и умения управлять собой.

ВОПРОС: Человеческая подлость. Неужели это неотвратимо и неисправимо?

ПРЕДСТАВИТЕЛЬ 4-ГО КОЛЬЦА: Подлость это изъян, который мы называем негармоничным развитием. Это эгоизм. Источником является некий брак души, существующий не у всех. Не все души и не все программы являются идеальными. В нашем представлении, пользуясь Вашим же словом, это – брак. Но это составляющая второй половины, придающая равновесие гармонии.

ВОПРОС: Человек ничего не хочет делать, желая уйти из жизни. Является ли это программой Чёрных? Или это жизненное препятствие, требующее от человека работы над собой?

ПРЕДСТАВИТЕЛЬ 4-ГО КОЛЬЦА: Скорее последнее. Мы согласны. Если человека курируют Деструктивные Силы, тогда, возможно, смерть повлечет за собой данный момент. Если он принадлежит вышеназванным Силам, им выгодно, чтобы он закончил жизнь именно так, потому что дальнейшие инкарнации будут происходить по их программе. Да. Хотя такое происходит нечасто.

ЦИТАТА: «Кармические программы не задаются извне, они соединяются с внешним полем, гармонируя с ним или не гармонируя, отсюда проявление трудностей на жизненном пути».

ВОПРОС: Что это за внешнее поле? Как попасть в кусок поля, где будет гармонизация? До какой степени необходимо преодолевать трудности, если имеется явная дисгармония? И вообще, упрямство может сыграть положительную роль и тогда что, кармы нет или она решилась?

ПРЕДСТАВИТЕЛЬ 4-ГО КОЛЬЦА: *Бывает, что решается. Опять же, существуют программы, которые человеку необходимо решить именно в этой жизни, то есть наработать опыт.*

ВОПРОС: Что такое внешнее поле?

ПРЕДСТАВИТЕЛЬ 4-ГО КОЛЬЦА: *Внешнее поле это пространство, содержащее в себе то, о чем мы говорили в начале: разветвление организации ячеек, несущих определенную кармическую проблему. Это родовое разветвление, нужное для решения каких-то проблем. Данное пространство создает на физическом уровне ситуации, которые человек преодолевает по мере решения кармических задач.*

ВОПРОС: Каким образом контролируется выполнение кармических программ? Что проверяется: психическое состояние? Почему не приходит подсказка? Что не так?

ПРЕДСТАВИТЕЛЬ 4-ГО КОЛЬЦА: *Возможно и психическое состояние. Внутреннее равновесие или неравновесие показатель того, насколько человек гармоничен и проявляет приобретение опыта. Если равновесие имеется, значит, опыт положителен. По поводу того, что в конце...*

ВОПРОС: Почему не приходит подсказка?

ПРЕДСТАВИТЕЛЬ 4-ГО КОЛЬЦА: *Не согласны. Подсказки приходят и достаточно часто. На сегодняшний момент все больше людей чувствуют подсказки, знают направление, по которому двигаться и причины, по которым они получают подсказки.*

Разные непонятые вещи про взаимосвязь кармы с ячейкой, детальное ее устройство, двойник и прочее.

ВОПРОС: Хотелось бы знать, в каком виде хранится сущность человека в ячейках?

ПРЕДСТАВИТЕЛЬ 4-ГО КОЛЬЦА: *В виде энергетической составляющей, несущей в себе информационную составляющую.*

ВОПРОС: Является ли ячейка безопасным местом хранения или она может быть повреждена злоумышленниками?

ПРЕДСТАВИТЕЛЬ 4-ГО КОЛЬЦА: *Предусмотрена соответствующая защита, но проникновение не исключено.*

ВОПРОС: Возможна ли полная или частичная репликация (копирование) души, перенесение в другую ячейку, подсаживание, сжирание и прочее?

ПРЕДСТАВИТЕЛЬ 4-ГО КОЛЬЦА: *Возможна. «Сжирание»? Этот термин мы не принимаем. Возможно объединение, клонирование или разделение души на составляющие приобретённого опыта. Если, конечно, опыт имеет разную направленность, Душа-то инкарнирует.*

ВОПРОС: Глупости людские уничтожают содержимое ячеек самым верным образом?

ПРЕДСТАВИТЕЛЬ 4-ГО КОЛЬЦА: *Что?*

ВОПРОС: Глупости людские уничтожают содержимое ячеек самым верным образом? Это так?

ПРЕДСТАВИТЕЛЬ 4-ГО КОЛЬЦА: *Глупости? Уничтожают ячейки?*

ВОПРОС: Разве такое не существует?

ПРЕДСТАВИТЕЛЬ 4-ГО КОЛЬЦА: *Глупость это качество, как может качество уничтожить?*

ВОПРОС: Для чего нужны репликации? Для увеличения численности людей?

ПРЕДСТАВИТЕЛЬ 4-ГО КОЛЬЦА: *Для разнообразия.*

ВОПРОС: Создателям хочется посмотреть, как будут вести себя одинаковые души, помещенные в разные условия?

ПРЕДСТАВИТЕЛЬ 4-ГО КОЛЬЦА: *Мы уже сказали. Для разнообразия, чтобы посмотреть, как поведет себя человек в разных условиях с одним и тем же опытом.*

ПРЕАМБУЛА: *В начале 80-х годов мировая общественность обратила внимание на то, что в разных странах стали рождаться дети с потрясающими возможностями. Странность этих детей проявлялась с первого месяца жизни. Врачей поражали взрослые глаза младенцев. В отличие от других новорожденных, которые не могут сфокусировать взгляд, эти дети смотрели не по-детски пристально и в упор. Чем взрослей они становились, тем больше отличались от обычных детей. С рождения они обладали выраженными экстрасенсорными способностями, имели собственное представление об окружающем их мире, не были подвержены болезням и не признавали авторитетов. Большинство детей индиго обладают даром целительства, ясновидения и телепатии. Кроме привычного физического мира, почти все Индиго явственно воспринимают обитателей тонких миров. Часто можно наблюдать, как такой ребенок, вдруг замирает, смотря в точку, где, по мнению родителей, "ничего нет и быть не может".*

Такое поведение в ряде случаев классифицируется как психическое отклонение и к ребенку применяется медикаментозное лечение. Они не такие как обычные люди. Энергетика их организмов отличается от общепринятых норм. Физики обнаружили, что диапазон электромагнитных колебаний, исходящих от тел индиго-малышей, составляет от 3 222 000 до 11 350 000 Гц, в то время как у обычного человека он втрое меньше. Метафизики выделяют следующие волны рождения детей Индиго:

Первая волна - подготовительная. С января 1970 до ноября 1984 года рождались люди, обладающие способностями помочь адаптироваться детям индиго.

Вторая волна - "индиго-экстрим". С 6 ноября 1983 года по 10 ноября 1995 года рождались дети, чьей задачей стало "подорвать устои общества". Они агрессивны и социально опасны.

Третья волна - "индиго-учителя". С января 1998 года начали рождаться посланцы первой волны духовного перерождения общества. В то время планета Нептун вошла в Водолей, что на языке астрологов означает духовное озарение через осознание простых истин. Нептун в Водолее будет находиться до 2012 года. За это время родится целое поколение индиго-учителей

Четвертая волна - "индиго-посвященные". С апреля 1995 года по апрель 2003 года. В тот период Уран особенно сильно влиял на рождение новых детей, так как находился в Водолее.

Пятая волна - "индиго-сталкеры". С 30 декабря 2003 года по 11 марта 2011 года. Наиболее продвинутая волна или непосредственные исполнители миссии по кардинальному изменению жизни на Земле.

ВОПРОС: Соответствует ли вышеперечисленное действительности?

ПРЕДСТАВИТЕЛЬ 4-ГО КОЛЬЦА: *По срокам, скажем определенно, да. По градации все кроме последнего. Задача та же, но времени отведено меньше. В целом мы согласны с прозвучавшей информацией. Она открылась людям и дала возможность себя отследить. Это сделано намеренно, поэтому мы согласны с представлениями, существующими у людей о детях индиго.*

ВОПРОС: Чем их генератор частот отличается от нашего?

ПРЕДСТАВИТЕЛЬ 4-ГО КОЛЬЦА: *Чем сказать не можем, но то, что отличается - это да.*

ВОПРОС: Чем отличаются ячейки, ядра?

ПРЕДСТАВИТЕЛЬ 4-ГО КОЛЬЦА: *Во-первых, расположением. У этих людей отдельные области существования ячеек. Во-вторых, сами ячейки отличаются.*

ВОПРОС: У детей индиго первой волны сложная судьба. Они не могут применить свои способности в полной мере, поэтому агрессивны или погибают. Усложненная адаптация к существующему миру несет в себе кармические наработки. Почему девушка со знанием 120 языков работает продавцом?

ПРЕДСТАВИТЕЛЬ 4-ГО КОЛЬЦА: *Очень редко. Эти сущности решают иные задачи, поэтому кармы у них не существует. Их задача, если она выполнима, приняв удар на себя, привнести новые колебания в среду, существовавшую до них. Это их программа минимум, выполняемая в настоящий момент.*

ВОПРОС: Почему погибают дети и как это связано с кармой? Вчера в новостях озвучили такие цифры: ежегодно в России пропадает 50 тыс. детей. Они что отработывают карму вместе с родителями?

ПРЕДСТАВИТЕЛЬ 4-ГО КОЛЬЦА: *100 процентов это не карма, хотя иногда это все-таки карма. Скажем так: это не вовремя пришедшие души. Если программы, заложенные в душе, не могут реализоваться в том времени и месте, в которое она пришла, она погибает.*

ЦИТАТА: *«Наработанная и не наработанная карма идет в инкарнационную ячейку. Двойник над головой помнит все незавершенное, в особенности то, что может разрушить душу в последующем воплощении. Помнит и несет с собой, приходя к родным и близким, давая им возможность вспомнить, даже если душа не воплощена, учитывая отрицательный потенциал, простить и отпустить ее. При воплощении подобной души Двойник приходит в безоблачный день, когда ей хорошо, и выливает ушат холодной воды, делая это по праву прошлого воплощения, потому что срабатывают причинно следственные связи. И хотя Ноосфера сделала все, чтобы убрать отрицательные связи, Двойник придет, чтобы заставить человека отработать все до последней капли».*

ВОПРОС: Это так?

ПРЕДСТАВИТЕЛЬ 4-ГО КОЛЬЦА: *Задача Двойника состоит не в доработке незавершенных программ, а в... Ещё раз. Правильно ли мы Вас поняли. Вы считаете, что после смерти человека Двойник приходит, чтобы завершить его программы?*

ВОПРОС: Да.

ПРЕДСТАВИТЕЛЬ 4-ГО КОЛЬЦА: *Это в корне неверно. «Двойник может самостоятельно завершить программы, в которых не хватает мизерных составляющих, зависящих от других людей». На самом деле Двойник не может самостоятельно завершить программу, поскольку фильтрация прекратилась, а, значит, прекратилось деление и того, что ушло в ячейку и того, что осталось.*

ВОПРОС: Человек живёт, а Двойник пришел и сделал своё грязное дело, такое бывает?

ПРЕДСТАВИТЕЛЬ 4-ГО КОЛЬЦА: *Да.*

ВОПРОС: Не очень понятен текст, но попробую интерпретировать. «Двойник помнит, что человек сделал плохого, и что это может его впоследствии разрушить. Он приходит к близким (должно быть тем, кого человек задел своими действиями), давая им возможность его простить». Если близкие простят, Двойник больше не придет? А если близкие и обиженные помнят плохое, что делал человек, Двойник обязательно придет к воплощенной сущности, потому что в памяти людской остались связи, которые свербят?

ПРЕДСТАВИТЕЛЬ 4-ГО КОЛЬЦА: *Мы с этим согласны.*

ВОПРОС: И что при этом будут отрабатывать те, кто помнит? Ноосфера убирает отрицательные связи в фильтрах. Еще как помогает! Отрицательные связи направлены на разрушение личности? И тут интересный момент. А если гармоничная личность еще не сформирована? Что есть эти отрицательные связи, откуда они берутся, и почему мешают? Означает ли это, что личность не хочет гармонизироваться?

ПРЕДСТАВИТЕЛЬ 4-ГО КОЛЬЦА: *Хочет человек или не хочет, он всё равно выберет программу, данную ему. В любом случае он будет выполнять кармическую программу. Вопрос насколько? Вопросы «не хочет», не существует. По поводу того, что имеющего опыта ему недостаточно, непонятно...*

ВОПРОС: Существуют ли неинтересные Ноосфере люди? С погасшими "маячками", но еще живые?

ПРЕДСТАВИТЕЛЬ 4-ГО КОЛЬЦА: *Существуют. Некоторым, действительно, дают дожить. Мы об этом говорили. Необходимо наработать опыт выживания, физического выживания, причем в любом возрасте.*

Карма человечества.

ВОПРОС: Непонятно, что такое человечество, потому, что непонятно, что такое человек? Разумеется, если рассматривать человечество шире обывательских представлений. Слишком мало нам известно, что представляет собой развоплощенная часть человечества? Чем она конкретно занимается? Что является элементом человечества в широком смысле этого слова? Много вопросов, но очень важен ответ. Как Вы считаете, что собой представляет развоплощённая часть человечества, имеется в виду вне тела? Другими словами, чем занимаются души в Ноосфере?

ПРЕДСТАВИТЕЛЬ 4-ГО КОЛЬЦА: *Как у людей существуют задачи в физическом воплощении, так и у души существует карма в ячейках-Хранителях. Они не остаются вне процесса инкарнации. Души там проходят программу собственного развития. Это касается энергетической составляющей структуры существующего опыта. Все пласты данного вопроса мы Вам раскрыть не можем - это наша кухня, но один из вариантов мы все-таки рассмотрим. В ячейках и соответственно в душах полученный опыт раскладывается на мельчайшие составляющие. Заранее просчитывается, где его можно применить для человека и где его можно применить для приобретения дополнительного опыта, ибо он служит ступенькой для развития другого человека. Рассматриваются различные направления по этой душе и по душам, существующим в собственной градации. Затем в соответствии с направлениями закладываются программы, которые понесет человек в физическом существовании. Это один из моментов того, что происходит в Ноосфере.*

ВОПРОС: Человечество - эксперимент или кирпичик более серьезного строения?

ПРЕДСТАВИТЕЛЬ 4-ГО КОЛЬЦА: *И то, и другое.*

ПРЕАМБУЛА: *С точки зрения Вселенной никакой разницы между Конструктивными и Деструктивными Силами нет, ибо создать, что-либо новое, не разрушив старого в принципе невозможно. Вселенная – гармоничная система. Здесь если где-то прибыло, где-то обязательно убудет. По-другому быть не может. С точки зрения Вселенной, будем ли мы находиться под влиянием Деструктивных Сил или Конструктивных все равно. Для нее важно соблюсти баланс, чтобы соотношение положительного и отрицательного было равно. Она не допускает преобладания чего-то над чем-то. Если где-то, что-то увеличивается сверх меры, она тут же перебрасывает излишек в другую область, где ощущается недостаток. Поэтому она кровно заинтересована в том, чтобы мы развивались не сами по себе, ибо от нейтральной части невозможно добиться подобающей работы. Мы обязательно должны находиться под чьим-то влиянием. Не важно чьим, главное, чтобы это произошло.*

С другой стороны, Вселенная допускает, чтобы какое-то время мы пребывали в состоянии нейтралитета, находясь между Силами, но это не может продолжаться долго. Такое возможно лишь тогда,

когда противоборствующие стороны равны и соотношение сочувствующих элементов внутри цивилизации равно. Тогда, чтобы не обострять противостояние, Вселенная идет на нейтралитет. Но нейтралитет не может длиться долго. Люди обязаны выбрать, на чьей они стороне. По плану Суперцивилизации все стороны должны получить часть могущества человеческой цивилизации. Мы можем выступить в роли меча и щита, поэтому так яростно развернулась война за душу человеческую.

ВОПРОС: Это так?

ПРЕДСТАВИТЕЛЬ 4-ГО КОЛЬЦА: *С первой частью преамбулы согласимся на 100%. Что касается второй..., это, действительно, вопрос политический.*

ВОПРОС: Идёт запрет?

ПРЕДСТАВИТЕЛЬ 4-ГО КОЛЬЦА: *Причём не от нас, а от вышестоящих структур.*

ВОПРОС: Какова роль Учителей в межцивилизационных отношениях? Они что не являются полноправными представителями человечества? Или среди них, как среди людей, три четверти находятся под Деструктивными?

ПРЕДСТАВИТЕЛЬ 4-ГО КОЛЬЦА: *Это не так. Учителя - составляющая, которая не может быть деструктивной по происхождению, предназначению и определению.*

ВОПРОС: Значит, Деструктивные взяли под контроль значительную часть человечества, а Конструктивные по одному вылавливают?

ПРЕДСТАВИТЕЛЬ 4-ГО КОЛЬЦА: *У Вас есть поговорка: «Мал золотник, да дорог». Возможно, у Деструктивных больше душ, но опыта и так сказать золотых зёрен меньше.*

ВОПРОС: Почему так важно находиться под чьим-то влиянием, если у нас нейтралитет? Нейтралитет он ведь и в Африке нейтралитет. Почему человечество обязано выбрать на какой оно стороне?

ПРЕДСТАВИТЕЛЬ 4-ГО КОЛЬЦА: *Оно вовсе не обязано выбрать, и не является человечество нулём. Ноль принадлежит плюсу и минусу, он вбирает в себя то и другое. Соответственно, как у Сил, планет или Вселенной, у человечества, верх берёт то одна, то другая сторона, то плюс то минус. Приобрести равновесие, значит отследить возможные изменения, происходящие внутри, и в соответствии с ними прокладывать свою жизнь. Эта ветвистая дорога включает все стороны. Если же говорить об инкарнационной принадлежности, действительно, в некоторой степени, всё равно Деструктивные или Конструктивные Силы работают с ним, важно влияние на человека, чтобы он мог, проявляя свои качества, реализовать возможность противления чему-то и независимо идти своим путём.*

ВОПРОС: Насколько этичен эксперимент, проводимый над Разумом? Пусть даже зарождающимся? Когда говорят, Вы наши дети, мы о Вас заботимся, и тут же Вы эксперимент, становится не по себе. Кто ставит эксперименты над своими детьми? Эксперимент предполагает незнание результата и риск, а кто рискует своими детьми? Только тот, кто не знает, что это такое или уже забыл. Конечно, можно привести контраргументы, мол, есть и такие кто ставит эксперименты (как правило, воспитательного характера) и они приносят плоды. В человеческом обществе принято ставить эксперименты над взрослыми - раз, над теми, кто знает, на что идет - два, над равными по гражданскому статусу - три. Незаконные и преступные эксперименты не рассматриваются. Чем же тогда можно объяснить эксперименты над человечеством?

ПРЕДСТАВИТЕЛЬ 4-ГО КОЛЬЦА: *Возможно, Вам покажется это грубым, но Вы являетесь материалом, всего лишь экспериментальным материалом. Отношение к детям это учительское отношение. Ноосфера, опираясь на «ангелов-хранителей», дает человеку поддержку и знание, нужные ему. Но они нужны не только людям, существующим около и вокруг, но и вышестоящим Разумам. Это можно назвать гармонией, то, что Ноосфера воспринимает людей как детей, а мы как материал. По поводу экспериментов. Над Вами ставятся эксперименты, потому что мы не считаем Вас своими детьми. Ноосфера сглаживает острые углы, которые мы создаем.*

ВОПРОС: Куда испарилось желание людей улучшить себя и мир? Если в Ноосферу поступит команда заблокировать сброс энергосгустков на оплодотворённые яйцеклетки, через сто лет физический уровень опустеет и проблема раздора, центром которой является человек, исчезнет сама собой, без каких-либо ЧП? Такое возможно?

ПРЕДСТАВИТЕЛЬ 4-ГО КОЛЬЦА: *Нет. Существует равновесие в плане деструктивизма Чёрных, а также в Ноосферном плане (посредник смеется). Всё под контролем.*

ПРЕАМБУЛА: Второе Кольцо вербует добровольцев, чтобы вывезти с планеты хоть кого-нибудь? Не секрет, что Оно обрывает связь инкарнационного луча с ячейкой ещё при жизни человека.

ПРЕДСТАВИТЕЛЬ 4-ГО КОЛЬЦА: *Нет.*

ВОПРОС: Разве не так?

ПРЕДСТАВИТЕЛЬ 4-ГО КОЛЬЦА: *Не так. Существует призыв Деструктивных души, но при жизни прерывания связи не происходит.*

ВОПРОС: Работу «Земли-1» успешной назвать нельзя, хотя бы на примере детей индиго. Причина - верхи делают, что хотят, не считаясь с обстановкой внизу. Нет элемента взаимодействия и реальной оценки или хотя бы минимального просчёта ситуации согласно данным окружающей обстановки. Так?

ПРЕДСТАВИТЕЛЬ 4-ГО КОЛЬЦА: *Поскольку изначально мы не согласились с вышеперечисленной градацией, ибо все Ваши «земли» перемешаны и взаимодействуют друг с другом, выделять что-либо мы не можем. Вы говорите, что дети индиго принадлежат земле номер один, на самом деле они могут принадлежать любой градации, которую Вы предложили. Но это не обязательно. По поводу градаций вопросов больше не будет?*

ВОПРОС: На каком месте находятся Силы: наблюдателей, помощников, проходящих мимо?

ПРЕДСТАВИТЕЛЬ 4-ГО КОЛЬЦА: *Если Вы имеете в виду нас, это контроль и направление.*

ВОПРОС: Учителя ответили о высшей цели человечества, что это одинаково развитые индивиды на Земле, общая система информационно-энергетической структуры банков данных, сверхинтеллект и энергетическая мощь. Эталон существует и он один. Он способствует на данном этапе развитию индивидов. Для чего же тогда подселяются новые души, если существующие еще недостаточно развились?

ПРЕДСТАВИТЕЛЬ 4-ГО КОЛЬЦА: *Ответ - материал.*

ВОПРОС: Значит ли это, что развившись гармонично, человек перестанет делать новых людей?

ПРЕДСТАВИТЕЛЬ 4-ГО КОЛЬЦА: *Нет. Процесс бесконечен. Достижение цели идёт постоянно. Конечного результата мы не видим, впрочем, в будущем все возможно.*

ПАРАЛЛЕЛЬНЫЕ МИРЫ

ВОПРОС: Почему у Земли существует несколько параллельных миров? Неужели для каждого из них не нашлось подходящей планеты?

ЗЕЛЕННЫЕ: *Так рациональней использовать пространство. Людям свойственна рационализация, то же самое присуще и нам. Можете расценивать это в качестве определенного рода экономии, чтобы излишне созданные пространства не существовали впустую, а работали на полную мощность, то есть были задействованы по максимуму.*

ВОПРОС: Вы хотите сказать, что именно Вы создали параллельные миры, или это существующий независимо от Вас природный феномен?

ЗЕЛЕННЫЕ: *50 на 50. Некоторое время мы наблюдали за этим природным явлением со стороны, а затем, поняв структуры и причины возникновения, начали создавать нечто подобное.*

ВОПРОС: Уточните, Вы их просто используете или изменяете содержание?

ЗЕЛЕННЫЕ: *Во Вселенной существуют внутренние пространства, как бы градации неких пустот, находящихся в разных измерениях. Мы увидели, что их можно заполнить. Это привело к тому, что стало существовать несколько параллельных миров.*

ВОПРОС: Утверждают, что во Вселенной все звездные системы, в том числе входящие в них планеты, имеют собственные параллельные миры. Это правда?

ЗЕЛЕННЫЕ: *Не всегда и не везде. Вы имеете в виду, существуют ли на других планетах параллельные миры?*

ВОПРОС: Да.

ЗЕЛЕННЫЕ: *Это не так. Земля, как искусственно созданный феномен, обладает определенными пространственно-временными и энергетическими составляющими, позволяющими параллельным мирам существовать. Несколько из названных Вами звезд имеют такие миры, но мы не можем утверждать, что параллельность имеют все звезды.*

ВОПРОС: Почему происходит подобное деление?

ЗЕЛЕННЫЕ: *Это связано с существованием энергии в разных ее видах и проявлениях.*

ВОПРОС: Что является главным аргументом появления параллельных миров: положение звезд, нюансы галактик?

ЗЕЛЕННЫЕ: *Сочетание того и другого, и еще потребности Земли как живого организма.*

ВОПРОС: Но ведь Земля - искусственно привнесенная конструкция. Если, скажем, убрать Вас и оставить мир без космических Разумов, параллельные миры будут существовать?

ЗЕЛЕННЫЕ: *Какие-то да, из тех, что были созданы не нами, в смысле родившиеся самостоятельно.*

ВОПРОС: Вероятность существования параллельных миров без Вас, в процентном отношении?

ЗЕЛЕННЫЕ: *На данный момент вероятность составляет 30%.*

ВОПРОС: Количество параллельных миров на планете Земля?

ЗЕЛЕННЫЕ: *Нет смысла говорить - сколько миров... даже мы не знаем об их количестве.*

ВОПРОС: Получается, что этот феномен не зависит от Вас, что это природное явление?

ЗЕЛЕННЫЕ: *Частично, да.*

ВОПРОС: То есть, Вы их благоустраиваете, и они становятся Вашими, так?

ЗЕЛЕННЫЕ: *Мы их наделяем определенными функциями.*

ВОПРОС: Как выглядит Земля в каждом из параллельных миров? Одинаковы ли её формы, метрики, флора, фауна, физические законы?

ЗЕЛЕННЫЕ: *Естественно нет, формы существования в параллельных мирах различны, если это растения, соответственно, их восприятие...*

ВОПРОС: Мы не об этом. Если бы человек оказался в данных мирах, что бы он увидел?

ЗЕЛЕННЫЕ: *Появление в них человека исключено, но если Вы желаете представить, что он все-таки попал в параллельные миры..., его представления носили бы физически тот же вид, только искаженный, как искажается изображение в телевизоре при плохом показе.*

ВОПРОС: В параллельных мирах оптическая иллюзия будет разной?

ЗЕЛЕННЫЕ: *Разной. У человека имеется много рецепторов, воспринимающих окружающую среду не только, как Вы сказали: «как будет выглядеть», то есть это не только глаза, но и другие средства восприятия: слух, запах..., короче, в разных мирах все будет по-разному, поскольку само это пространство и мир имеет разную наполняемость и плотность. В зависимости от этого меняются и ощущения человека: тепловые, световые...*

ВОПРОС: Таблица Менделеева там останется или будут присутствовать другие элементы?

ЗЕЛЕННЫЕ: *Останется.*

ВОПРОС: У всех?

ЗЕЛЕННЫЕ: *Да.*

ВОПРОС: Как будет выглядеть Солнце и картина звездного неба в этих мирах?

ЗЕЛЕННЫЕ: *В некоторых мирах видимости нет. Восприятие отдаленных предметов в пространстве там полностью отсутствует. В других это проявляется в форме картинки. Что же касается Солнца..., оно существует, то есть, оно присутствует во всех мирах, но видимо далеко не везде.*

ВОПРОС: Предназначен ли один или несколько миров для существования Учителей?

ЗЕЛЕННЫЕ: *Это нереально, если не сказать больше – просто смешно.*

ВОПРОС: То есть, они не могут там находиться?

ЗЕЛЕННЫЕ: *В параллельном мире они существовали бы обособлено, между тем как их функция распространяется не столько на взаимосуществование, сколько, на взаимодействие с другими структурами. Параллельные же миры имеют некую форму закрытости и потенцию к внутреннему существованию и развитию.*

ВОПРОС: Параллельные миры существуют в одном с нами пространстве-времени или в разных?

ЗЕЛЕННЫЕ: *В одном и том же.*

ВОПРОС: Мы развиваемся на внешней стороне временной улитки, а параллельный мир на внутренней, правильно я понимаю?

ЗЕЛЕННЫЕ: *Не совсем так, но мы не станем Вас корректировать.*

ВОПРОС: Пересекаются ли каким-то образом параллельные миры?

ЗЕЛЕННЫЕ: *Точки пересечения существуют, но в них попадает далеко не каждый представитель параллельных миров. То есть, точки пересечения существуют и возможность взаимопроникновения существует, но это чревато негативными последствиями, поэтому присутствует определенная защита на точках.*

ВОПРОС: Существуют ли представители параллельных миров, которые, пусть не в физической, а в энергетической форме могут попадать в другие миры?

ЗЕЛЕННЫЕ: *Да, такое свойство имеет место.*

ВОПРОС: Существует ли техническое устройство в одном из миров или во всех сразу, которое позволяет переходить из мира в мир физическим объектам?

ЗЕЛЕННЫЕ: *Это не связано с техническими устройствами.*

ВОПРОС: Пирамиды на Марсе имеют какое-то отношение к переходам в иные миры?

ЗЕЛЕННЫЕ: *Да, такая связь имеется.*

ВОПРОС: Пирамиды Египта это жалкое подобие Марсианских пирамид?

ЗЕЛЕННЫЕ: *Это часть источника, точнее не часть, а некое подобие, но отнюдь не жалкое.*

ВОПРОС: Работающее, но сейчас закрытое?

ЗЕЛЕННЫЕ: *Именно так.*

ВОПРОС: Возможна ли инкарнация в параллельный мир и если да, то какими причинами это обусловлено?

ЗЕЛЕННЫЕ: *Нет. Структура ячеек, несущая отражения человеческих душ, существует только в Вашем измерении. В параллельных мирах имеются собственные образования. Но, возможно, Вы все (как это будет происходить, мы Вам раскрыть не можем) по истечении определенного времени..., короче, скоро это будет возможно. Для этого нами создается отдельный инкарнационный банк ячеек, но не в том месте, где они сейчас находятся.*

ВОПРОС: Допустим, человек прошел свои инкарнационные опыты и его душа имеет тенденцию к деструктивному миру, возможен ли её переход к дальнейшему существованию в одном из миров?

ЗЕЛЕННЫЕ: *Если Деструктивные Силы посчитают нужным, возможно. Они имеют право осуществлять подобные действия. Также они имеют право вкладывать определенные функции в инкарнирующую душу.*

ВОПРОС: Отражается ли Душа каким-то образом в параллельных мирах?

ЗЕЛЕНЬЕ: *Некоторые люди таким свойством обладают, дальше идут эксперименты.*

ВОПРОС: Если душа имеет такое свойство, значит, в других измерениях живут физические тела с отраженной структурой?

ЗЕЛЕНЬЕ: *Да, такая возможность имеется. Насчет «существует» - это спорный вопрос.*

ВОПРОС: Если человек живет в этом мире, то, как она может отразиться в других мирах?

ЗЕЛЕНЬЕ: *Физическая жизнь в других мирах?*

ВОПРОС: Да, если он живет в этом?

ЗЕЛЕНЬЕ: *Это не физическое тело, а отраженное энергетическое.*

ВОПРОС: Зачем нужно подобное отражение?

ЗЕЛЕНЬЕ: *Чтобы обустроить свою жизнь там.*

ВОПРОС: Значит, оно производит там какие-то действия, живет и существует?

ЗЕЛЕНЬЕ: *Да.*

ВОПРОС: По своим законам?

ЗЕЛЕНЬЕ: *Соответственно, но мы, опять же, возвращаемся к тому, что подобным свойством обладает очень маленький процент людей. Только в целях эксперимента.*

ВОПРОС: Какие формы жизни существуют в параллельных мирах: гуманоидные, энергетические...?

ЗЕЛЕНЬЕ: *Возможны все.*

ВОПРОС: Каково социальное устройство в параллельных мирах и как их уровень развития соотносится с нашим миром?

ЗЕЛЕНЬЕ: *Никак не соотносится. Нет смысла создавать однообразные копии. Структуры, созданные нами и искусственно заселенные, имеют свои жизненные функции. Физическое существование имеется во многих мирах. Есть похожие на Ваш мир, но развитие там иное.*

ВОПРОС: Но наука-то у них существует?

ЗЕЛЕНЬЕ: *Существует.*

ВОПРОС: Культура, общество?

ЗЕЛЕНЬЕ: *Мы слышали Ваше слово «социальное развитие науки и культуры».*

ВОПРОС: Как их уровень культуры соотносится с нашим? У них есть культура?

ЗЕЛЕНЬЕ: *Не везде. Все зависит от формы существования. Этот вопрос слишком общий. По-разному они себя ведут, по-разному. Есть те, кто опережает Вас в развитии, а есть далеко отстающие от Вас. Этого им достаточно без знаний какого-либо внешнего существования.*

ВОПРОС: Есть ли гуманоидные и человекообразные формы существования в параллельных мирах?

ЗЕЛЕНЬЕ: *Знаете, это не очень сочетаемые слова - гуманоидные и человекообразные. Или гуманоидные, или человекообразные.*

ВОПРОС: Начнем с человекообразных.

ЗЕЛЕНЬЕ: *Да, существуют.*

ВОПРОС: Что-то типа приматов?

ЗЕЛЕНЬЕ: *Да.*

ВОПРОС: Сколько их?

ЗЕЛЕНЬЕ: *В смысле, сколько миров?*

ВОПРОС: Да.

ЗЕЛЕНЬЕ: *Мы знаем о существовании трех миров.*

ВОПРОС: Гуманоидных сколько?

ЗЕЛЕНЬЕ: *Пока один.*

ВОПРОС: Из названных Вами трех один курируется Деструктивными Силами?

ЗЕЛЕНЬЕ: *Мы не станем отвечать на подобные вопросы. Это суть нашей политики.*

ВОПРОС: Параллельные миры возникли одновременно с нашим?

ЗЕЛЕНЬЕ: *Нет, существуют миры, возникшие задолго до Вашего.*

ВОПРОС: Кто принимал решение о создании новых миров и кто их непосредственно создает?

ЗЕЛЕНЬЕ: *Принимал решение Совет..., короче не одна Сила.*

ВОПРОС: А создает?

ЗЕЛЕНЬЕ: *Создают структуры, наделенные соответствующими функциями и полномочиями.*

ВОПРОС: Структуры или Разумы?

ЗЕЛЕНЬЕ: *Структуры, наделенные Разумом.*

ВОПРОС: Это роботы, наделенные Разумом?

ЗЕЛЕНЬЕ: *Скажем так, симбиоз.*

ВОПРОС: То есть, данный процесс многим из Вас недоступен, так что ли получается?

ЗЕЛЕНЬЕ: *Поэтому мы и не называем Вам точного количества миров. У нас нет определенности на этот счет, но это не значит, что они нам недоступны, и что они существуют по своим законам. У них присутствуют отражения... воздействия что ли, по которым мы можем о них узнать.*

ВОПРОС: Представители этих миров осведомлены о существовании других параллельных миров?

ЗЕЛЕНЬЕ: *В зависимости от развития. В принципе... да, везде, но является – не везде.*

ВОПРОС: Все ли они осведомлены и если нет, то сколько?

ЗЕЛЕНЬЕ: *Мы не станем называть цифру, все равно она будет неточной. Предполагается, что владеют информацией о существовании других параллельных миров не менее пяти.*

ВОПРОС: Каково количество тех, кто может проникать в наш мир и как они это делают? В виде энергетической матрицы или физически?

ЗЕЛЕНЬЕ: *Матрицы, только матрицы через точки соприкосновения, мы уже об этом говорили. Точки соприкосновения несут определенные фильтры защиты. Точно так же и Вам к ним попасть невозможно.*

ВОПРОС: Сколько разумных и неразумных форм жизни могут попадать в наш мир? Я Вам напомню: к нам попадает животного происхождения..., в общем, можете ли Вы подтвердить, что в нашем мире существует два заповедника иных форм жизни?

ЗЕЛЕНЬЕ: *Мы не станем отрицать их наличие.*

ВОПРОС: Так все-таки, к нам проникает больше животных из заповедников или матрицы из параллельных миров?

ЗЕЛЕНЬЕ: *То и другое. Как правило, это проявление энергетического плана.*

ВОПРОС: Полтергейст, домовые...

ЗЕЛЕНЬЕ: *Да.*

ВОПРОС: Это животные?

ЗЕЛЕНЬЕ: *Не только.*

ВОПРОС: А что можно назвать животным проявлением в нашем мире? Полтергейст имеет отношение к животному проявлению или, например, домовый?

ЗЕЛЕНЬЕ: *Да, это один из таких видов.*

ВОПРОС: А физическое явление?

ЗЕЛЕНЬЕ: *Снежный человек.*

ВОПРОС: Снежный человек это разве животное?

ЗЕЛЕНЬЕ: *Нет, это мы сейчас приводим пример физического проникновения. Если Вы спрашиваете о животных, это явления, несущие в себе, почему-то говорят разрушительную силу.*

ВОПРОС: Снежный человек - единственное проявление на нашей планете?

ЗЕЛЕНЬЕ: *Вы имеете в виду физический переход?*

ВОПРОС: Да.

ЗЕЛЕНЬЕ: *Нет, еще имеются некоторые виды обезьян.*

ВОПРОС: Вы же недавно говорили, что проникновение возможно лишь энергетических матриц и тут же указываете на физические проявления?

ЗЕЛЕННЫЕ: *У некоторых параллельных миров существуют свойства реконструироваться.*

ВОПРОС: И сколько таких миров могут «реконструироваться»?

ЗЕЛЕННЫЕ: *Два.*

ВОПРОС: Имеет ли какой либо из них отношение к Деструктивным Силам?

ЗЕЛЕННЫЕ: *Да.*

ВОПРОС: В какой форме они появляются у нас - эти Деструктивные?

ЗЕЛЕННЫЕ: *У людей это чаще видно, на самом деле это...*

ВОПРОС: Матричное проявление или физическое?

ЗЕЛЕННЫЕ: *Существует то и другое проявление.*

ВОПРОС: Приведите пример.

ЗЕЛЕННЫЕ: *Лица людей за окнами.*

ВОПРОС: Это физическое или энергетическое проявление?

ЗЕЛЕННЫЕ: *Это физическое и энергетическое проявления одновременно. Энергетическое проявление не оставляет конкретных черт.*

ВОПРОС: Предполагается ли создание еще одного параллельного мира. Какова цель его создания? Не связано ли это с ближайшими глобальными изменениями в нашем мире?

ЗЕЛЕННЫЕ: *Мы понимаем подоплеку Вашего вопроса. Мысль верная, что существует..., но не в параллельных мирах..., вероятность того, что Вы подразумеваете под переносом представителей...*

ВОПРОС: Вы имеете в виду душ?

ЗЕЛЕННЫЕ: *Не так-то просто перевести всех в параллельный мир.*

ВОПРОС: Вы хотите сказать, что это будет подобие нашей планеты в одной из галактик?

ЗЕЛЕННЫЕ: *Да, но это не бесконечно. Тут не все принадлежит нам. Мы забрали свое, и ушли обратно.*

ВОПРОС: Я понял. Скажите, это связано с тем, что из нашей планеты хотят сделать нечто подобное полигону для инкарнационного обучения душ? Или ...

ЗЕЛЕННЫЕ: *Мы бы так не сказали, слишком много Создателей заинтересовано в развитии человечества в том виде, в каком оно сейчас существует (с системой реинкарнаций). Было бы неправильно думать, что это является определенным полигоном. В какой-то мере да, но мы, насколько это возможно, даем миру развиваться самостоятельно.*

ВОПРОС: Сейчас еще один из подобного?

ЗЕЛЕННЫЕ: *Мы этого не утверждали.*

ВОПРОС: Но информация проскочила, что в Совете уже все решено. Правда, не всеми принято.

ЗЕЛЕНЬЕ: *Да, некоторые склонны к паникерству, но это, опять же, всего лишь мера предосторожности.*

ВОПРОС: Человечество может себя уничтожить, поэтому нужен запасной вариант?

ЗЕЛЕНЬЕ: *Вот именно.*

ВОПРОС: Это будет создаваться с нуля или это переселение душ?

ЗЕЛЕНЬЕ: *Нет.*

ВОПРОС: Значит душ?

ЗЕЛЕНЬЕ: *Именно так.*

ВОПРОС: То есть, если человек прошел инкарнационный путь...

ЗЕЛЕНЬЕ: *...возможно подселение в другие параллельные миры.*

ВОПРОС: Душа переселится туда?

ЗЕЛЕНЬЕ: *Да.*

ВОПРОС: Скажите, отчего такой пристальный интерес Создателей и других представителей везданного Разума, находящихся, в том числе не в нашей вселенной, к этой маленькой планете и её жителям? В данном измерении или ко всем измерениям?

ЗЕЛЕНЬЕ: *Было бы несправедливым сказать, что мы проявляем интерес только к этому измерению.*

ВОПРОС: Здесь что, пересеклись интересы Создателей?

ЗЕЛЕНЬЕ: *Интерес связан с тем, что данный процесс относительно долгий, постоянно происходят..., если нашими словами, доработки и наработки. Скажем так, привлекает процесс участия в чем-то новом. Не все цивилизации способны создавать новое, а вот участвовать в имеющемся могут все. Даже не столько могут, сколько имеют право. Но это, мы опять повторяем, не только к Земле и Вашим душам. Это Ваше мнение, поскольку Вы являетесь представителями Земли, как Вам это кажется.*

ВОПРОС: Для чего создан Двойник над головой и какое он имеет отношение к параллельным мирам? И имеет ли вообще?

ЗЕЛЕНЬЕ: *На данный момент это закрытая тема для общего обсуждения.*

ВОПРОС: Мне известно, что он имеет отношение к Создателям, а вопрос...

ЗЕЛЕНЬЕ: *Александр, это Ваш личный вопрос или это вопрос, касающийся...*

ВОПРОС: Нет, это вопрос участников сайта.

ЗЕЛЕНЬЕ: *Мы уже сказали, что это закрытая информация, и она не должна распространяться.*

ВОПРОС: Но тогда возникает другой вопрос, кем была подброшена тема по Хроносфере?

ЗЕЛЕНЬЕ: *Кое-кто посчитал, что эта информация как раз в точку, хотя она преждевременна по нашим меркам. Но поскольку она прозвучала, обратного пути нет. Так что пусть несет ответственность тот, кто, как Вы выражаетесь, сказал «А».*

ВОПРОС: Это случайно не было искусственным подвохом?

ЗЕЛЕНЬЕ: *Это не является подвохом, это является нашей внутренней политикой и нашими взаимоотношениями друг с другом. А поскольку кое-кто решил поскакать вперед...*

ВОПРОС: Понятно, спасибо, больше вопросов нет.

ЗЕЛЕНЬЕ: *Вы должны понять, что мы имеем право перекрыть доступ к информации по Хроно-сфере в любой момент.*

ВОПРОС: Но ведь тот, кто кинул информацию, имеет право её раскрыть? Как Вы будете решать...

ЗЕЛЕНЬЕ: *Настолько, насколько мы Вам это позволим. Это очень серьезный вопрос.*

ВОПРОС: А почему именно Вы решаете? С чем это связано?

ЗЕЛЕНЬЕ: *Мы не единственная структура. Это общее решение. В конце концов, это решение Совета.*

ВОПРОС: Получается, что тот, кто выдал эту информацию, не принадлежит к Совету входящих в структуру параллельных миров...

ЗЕЛЕНЬЕ: *Да.*

ВОПРОС: ...нашего мира...

ЗЕЛЕНЬЕ: *В Совет, нет.*

ВОПРОС: А участие в работе параллельных миров, да. Так?

ЗЕЛЕНЬЕ: *Так.*

ВОПРОС: И еще такой маленький вопросик.

ЗЕЛЕНЬЕ: *Да, ловко Вы все соединили.*

ВОПРОС: Так ведь у кого учимся?

...

ВОПРОС: Почему у Земли существует несколько параллельных миров? Неужели для каждого из них не нашлось подходящей планеты?

УЧИТЕЛЯ: *Земля является космическим плацдармом, на котором множество Разумов сдают экзамен по созданию новых Разумов и новых форм существования. Используются разные временные потоки и разные пространственные проявления, поэтому на одной планете одновременно могут существовать несколько параллельных реальностей. Но это не значит, что они отгороженные друг от друга или находятся в некоей резервации. Перетекая из одной системы в другую, они имеют разные энергетические свойства. Пространство там иное и время течет иначе. И, тем не менее, сколько бы они не перемешивались, их обитатели никогда не встретятся друг с другом, поскольку они принадлежат другому пространственно-временному континууму.*

СТРАННИКИ: *В секторе пространственно-временного континуума, с некоторых пор занимаемого Вашей планетой, когда-то находилась другая планета, на которой размещались несколько древних параллельных миров. Тот факт, что Земля (после определенных событий) оказалась совмещена в пространстве и времени с данным сектором, не означает что его обитатели (говоря языком землян – аборигены) должны подыскивать себе новую планету. Хозяева параллельных пространств были настолько любезны и гостеприимны, что с «радостью» приняли молодую цивилизацию землян, пока еще мало понимающую свое предназначение и свои возможности.*

ВОПРОС: Как выглядит Земля в каждом из параллельных миров?

УЧИТЕЛЯ: *Некоторые параллельные миры располагаются в водных пространствах. Для них небо это вода, а земля - дно океанов, Это их основная среда обитания. Воздушное пространство для них является тем же, чем для вас является вода. Подобная реальность настолько удобна для развития Разумов, что мы можем говорить о случайностях, когда встречаются представители разных разумов. Мы говорим о смещении временных потоков, которые приоткрывают видение одних другим. Тем не менее, взаимодействие между ними практически невозможно.*

ВОПРОС: Одинаковы ли её: формы, метрики, океаны, флора, фауна, физические законы?

УЧИТЕЛЯ: *Безусловно, разница большая. Для примера рассмотрим два варианта. Первый: На Вас смотрит представитель параллельного мира населенного существами типа животных - иными словами низкий уровень развития первичного разума, точнее его зачатки. Существо реагирует на потоки частот нижнего диапазона излучаемого людьми. Эти вибрации вызывают у него чувство голода. Вибрации очень «вкусные» и «аппетитные». Существо пытается проникнуть в зону нахождения биологического представителя трехмерного мира. Для него человек – лакомый кусочек, имеющий широкий диапазон энергий. Если существу повезет, он проникнет в оболочку человека, и станет на ней паразитировать до тех пор, пока человек не погибнет. Ему нет никакого дела то того наделен он разумом или нет.*

Что собой представляет Земля? Земля с его точки зрения это океан съедобной и несъедобной энергии, например, электромагнитные поля. Существо не способно мыслить, а потому не может провести логического анализа, что люди почему-то, производя эти самые поля и умея ими управлять, сами же оказываются объектами разрушения ими же созданных полей, разрушая тем самым себя. В результате подобного разрушения создаются энергии (отбросы) настолько неудобоваримые, что даже ничтожнейшие твари не способны переварить энергетическую грязь. Эта тяжеловесная грязь накапливается в резервуарах, заражая пространства земли (по вредности они не уступают радиоактивным отходам).

Второй: В одном из параллельных миров живет чрезвычайно древняя цивилизация, настолько древняя, что она наблюдала эволюцию галактики практически с нуля. О себе она рассказывать не любит. В контакт не входит. О ней сохранились некоторые «записи». Человек с ее точки зрения существо многомерное, но крайне ограниченное в возможностях (из тех, что предоставлены Создателем). Люди целиком акцентированы на физиологическом аспекте жизни, а потому беспомощны. То, что реализовано на данный момент как зачатки технической и научной цивилизации – далеко от настоящей цивилизации высокого уровня. Если сравнивать век каменного топора и век современного человека, будет примерно одно и то же.

Наличие мыслительного аппарата именуемого мозгом, используется человеком крайне примитивно. С детства его обучают линейному пошаговому мышлению. Правда, отдельные индивидуумы способны выходить за рамки привычного мышления и даже наметилось несколько прогрессивных направлений в развитии науки и базовых производств, в том числе в медицине, но это единичные случаи. С другой стороны, сложившиеся представления фундаментальных наук крайне отрицательно влияют на прогрессивные тенденции, являясь тупиковыми. Может быть, это Вам покажется парадоксальным, но такова на сегодняшний день вся Ваша космическая техника.

Средства передвижения крайне неэффективны и крайне опасны. Использование электричества было бы уместно в середине прошлого века. Они считают, что человечеству пора шагнуть в новом направлении используя иные источники энергии. Лазерные технологии, несомненно, полезны, если их дополнить технологиями иной области.

ВОПРОС: Как будет выглядеть Солнце и картина звездного неба в этих мирах?

УЧИТЕЛЯ: *Это приблизительно как водолаз смотрит со дна реки на то, что происходит на поверхности. Имеется несколько отражающих структур, которые изменяют всё видимое примерно так, как если бы человек смотрел через призму. Карта звёздного неба практически не меняется, навигационные системы остаются одинаковыми, поскольку Создатели нуждаются в непосредственном подходе к опекаемым. Видение окружающей среды у каждого мира своё. Прежде всего, это зависит от строения и приспособленности каналов восприятия информации Разумом окружающего мира. Всё развивается от непосредственной принадлежности Разумов в будущем существовании.*

ВОПРОС: Предназначен ли один или несколько миров для существования Учителей?

УЧИТЕЛЯ: *Учителя не существуют в изолированных мирах. Это отдельная структура, помогающая развитию Разумов. Это не няньки, это гораздо более ответственно и напряжённо, нежели сосед по квартире, поэтому находиться в параллельном мире Учителям не обязательно, тем не менее, доступ туда у них существует.*

ВОПРОС: Возможна ли инкарнация в параллельный мир, если да, то какими причинами это обусловлено?

УЧИТЕЛЯ: *Инкарнации в параллельные миры происходят продвинутыми Душами, не имеющими дальнейших воплощений на земле. Такое происходит, если потеряна физическая плоть. Решение о нахождении в Ноосфере или в определённом месте, в котором собраны так называемые золотые зёрна развития рас, или как говорят Учителя «Золотые Души» принимаются только ими. Эти Души имеют право выбора очередного воплощения в любой реальности развития Разума для прохождения там очередного этапа развития.*

ВОПРОС: Каково социальное устройство в параллельных мирах? Как их уровень развития соотносится с нашим миром?

УЧИТЕЛЯ: *У каждого мира имеется конечная цель развития, и они совершенно не похожи на представления, существующие у человечества. У них иные задачи, хотя духовная составляющая имеется однозначно. Скажем так, у одного из миров больше развита технократическая система, но понятие зла там искоренено.*

ВОПРОС: Параллельные миры возникли одновременно с нашим?

УЧИТЕЛЯ: *Вначале была создана человеческая раса, проходившая собственные этапы развития, затем начиналось строительство Ноосферы. Когда Ноосфера и Изосфера были созданы, руки дошли до параллельных миров.*

ВОПРОС: Представители этих миров осведомлены о существовании других параллельных миров?

УЧИТЕЛЯ: *До определённого времени всё должно находиться под грифом «секретно», чтобы ориентировать Разум на собственное внутреннее развитие, поэтому у человечества наблюдается полное отсутствие интереса к тому, что творится за пределами «космических врат». Впрочем, имеются и единицы, стремящиеся познать. Это глубоко мотивировано, так как подобное равновесие должно существовать у любого Разума. Так же у параллельных миров. Часть смотрит на то, что их развивает, а часть непосредственно занимается развитием.*

ВОПРОС: Если в цифрах, сколько параллельных миров расположено на планете?

УЧИТЕЛЯ: 27.

ВОПРОС: А сколько из них населено разумными существами?

УЧИТЕЛЯ: Три.

ВОПРОС: Сколько существует заповедников животного происхождения?

УЧИТЕЛЯ: *Три. В оставшихся идут эксперименты по созданию новых форм, которые ищет Космос для других галактических систем, совершенно неизвестных человечеству. Это вакуумные единицы, водные, пространственные, временные, присутствующие в излучениях типа нейтрино, они существуют только в экспериментальных лабораториях на Земле.*

ВОПРОС: Существует ли во Вселенной экспериментальная база, подобная Земле?

УЧИТЕЛЯ: *Земля - своеобразная теплица, в которой выращивают Разум и рассаживают дальше.*

ВОПРОС: Она одна такая?

УЧИТЕЛЯ: *Имеются две дублирующие системы на случай непредвиденных катаклизмов, не зависящих от воли Создателей. Скажем так, существуют некие животноподобные формы Разума, кодированные на пожирание энергетических структур. Вечно голодные они скитаются в пространстве. Сбиваясь в стада, они наносят ущерб энергоинформационным слоям, подобным Ноосфере, тогда потерянная часть берется из дублирующих систем.*

ВОПРОС: Предполагается ли создание ещё одного параллельного мира. Какова цель его создания, и связано ли это с глобальными изменениями, ориентировочно 2012 год?

УЧИТЕЛЯ: *Подобные приготовления идут давно. Тем не менее, не надо заикливаться на определённых годах, говоря, что именно тогда произойдёт нечто. Для нашей цивилизации катаклизмов не будет. Со временем она перейдёт к новой системе существования. Это как детская юла, разрисованная разными цветами, где каждый цвет относится к созданию конкретного разума. Перешёл в другую систему – освободил текущий пространственный отрезок, начинается развитие нового разума. Но это не значит, что предыдущий будет уничтожен.*

ВОПРОС: Получается, что умирая, люди будут постепенно переходить в другое измерение или человечество неожиданно, само не понимая того, перейдёт туда?

УЧИТЕЛЯ: *Неожиданно, не понимая того перейдёт.*

ВОПРОС: Вы хотите сказать, что будет подготовлено всё в материальном мире без изменений?

УЧИТЕЛЯ: *Будет сдвинут временной континуум.*

ВОПРОС: А ситуация в материальном мире не изменится?

УЧИТЕЛЯ: *Не изменится.*

ВОПРОС: С чем это связано?

УЧИТЕЛЯ: *Подобным образом освобождаются пространства для новых форм существования, которые разовьются в нем дальше.*

ВОПРОС: В данном континууме разовьется четвёртый разум? Или пятый?

УЧИТЕЛЯ: *Четвёртый. В последующем снова третий.*

ВОПРОС: Как это понять?

УЧИТЕЛЯ: *У каждого Разума на Земле имеются свои этапы существования. Завершая этап развития в данной системе, он переходит на другой уровень. Потеряв тела, и обретя новые, или оставаясь*

в энергетических формах, он должен пройти соответствующие этапы развития в других галактических системах. Но вначале человечество обязано войти на уровень Учителей, взяв на себя ответственность за жизнь и развитие других Разумов. Это следующий этап более ответственной работы. Контроль системы высшего порядка Учителей станет тогда очень сильным. Лень или отклонение от собственных обязательств на этом этапе будут жестко пресекаться, и наказываться, тем не менее, воспитание самого воспитателя произойдет более быстрыми темпами, нежели воплощение на Земле.

ВОПРОС: Вы хотите сказать, что при этом человечество не потеряет физического тела?

УЧИТЕЛЯ: *Потеряет.*

ВОПРОС: То есть, это значит...

УЧИТЕЛЯ: *Пройдя соответствующий этап, индивидуум, состоящий из семи Душ первого порядка, сможет самостоятельно выбрать место дальнейшего развития. Он либо останется на Земле, либо пойдёт в дальние миры.*

ВОПРОС: Вы говорите об общих концепциях, а я говорю о проживающих на планете в физическом теле Душах.

УЧИТЕЛЯ: *Мы говорим о том, что произойдёт, когда Души перейдут в другой мир, что этот мир должен уйти, освободив параллели Земли в физической форме, уйти на энергетический уровень существования.*

ВОПРОС: Значит, будет какой-то катаклизм, чтобы убрать физические тела?

УЧИТЕЛЯ: *Все Души на Земле закончат своё обучение и уйдут в Ноосферу.*

ВОПРОС: А те, которые живут?

УЧИТЕЛЯ: *Их не будет. Все потеряют физические тела.*

ВОПРОС: Значит, будет какой-то процесс?

УЧИТЕЛЯ: *Никаких катаклизмов не будет, просто часть ячеек-Хранителей начнет перемещаться в систему Учителей гораздо быстрее, при этом какое-то время воплощений не будет вовсе.*

ВОПРОС: Количество населения тогда будет резко падать?

УЧИТЕЛЯ: *Да.*

ВОПРОС: С какого периода это начнётся? Или это уже началось?

УЧИТЕЛЯ: *Подобная система рассчитана на пятьдесят лет. У человечества откроются новые горизонты развития. В последующем, когда все перейдут к энергетической форме существования, вновь станет возможно воплощение в физические формы, но на более осознанном уровне.*

ВОПРОС: Вон как. Значит, человечество нельзя называть самостоятельной единицей?

УЧИТЕЛЯ: *Нет, это зачаток Разума, и он должен созреть. Один из этапов вызревания - нахождение в Ноосфере в форме учительствующей системы первого порядка.*

ВОПРОС: Некоторые Души посланы, чтобы ускорить этот процесс?

УЧИТЕЛЯ: *Да.*

ВОПРОС: Понятно. Спасибо. У меня нет больше вопросов.

ХРОНОСФЕРА

ВОПРОС: Для какой цели придумана Хроносфера и кто её курирует?

КОНТАКТИРУЮЩАЯ СИЛА: *Для целей сохранения во времени и пространстве информационных наработок и опыта, которые были получены в результате жизнедеятельности существ (то есть, силами человечества).*

ВОПРОС: Во всех измерениях?

КОНТАКТИРУЮЩАЯ СИЛА: *Во всех измерениях. Это своеобразное хранилище, соответственно, вся информация имеет право там быть.*

ВОПРОС: Такое место во Вселенной одно, или их много - этих Хроносфер?

КОНТАКТИРУЮЩАЯ СИЛА: *Такого не существует – одно или много. Это понятие обществ, которые её формируют. Разница в протяженности.*

ВОПРОС: Протяженности во времени?

КОНТАКТИРУЮЩАЯ СИЛА: *Протяженности во временных и пространственных координатах.*

ВОПРОС: Если рассмотреть с точки зрения пространства и понятия струн, хотя струны неровные, а искривленные в плоскости, можно ли сказать, что место скопления струн или плоскостей в пространстве и есть понятие Хранилища или Хроносфер?

КОНТАКТИРУЮЩАЯ СИЛА: *Можно сказать и так, но, опять же, области... мы бы не сказали, что существуют области, скорее подойдет слово слой.*

ВОПРОС: Количество сосредоточений цивилизаций в пространстве галактического или вселенского масштаба, близко к понятию Хроносферы?

КОНТАКТИРУЮЩАЯ СИЛА: *Структура имеет несколько иной вид. Прежде всего, она однородна. Не существует признаков различной плотности. А поскольку она состоит из структурированных слоев, расположенных на всей протяженности и они уже наполнены, говорить о большей или меньшей наполненности не приходится.*

ВОПРОС: Понятие Хроносферы ближе к понятию времени?

КОНТАКТИРУЮЩАЯ СИЛА: *Да.*

ВОПРОС: Какое отношение к Хроносфере имеют временные структуры или так называемые банки?

КОНТАКТИРУЮЩАЯ СИЛА: *Прямое. Это один из ее слоев, не полностью проявляющийся, а отраженный. Он как бы скопирован, но суть та же.*

ВОПРОС: Хроносфера проявляет себя в пространстве и времени?

КОНТАКТИРУЮЩАЯ СИЛА: *Да.*

ВОПРОС: Создавалась ли Хроносфера вместе с Ноосферой?

КОНТАКТИРУЮЩАЯ СИЛА: *Она гораздо старше Ноосферы. Не скажем, что Ноосфера считается одним из слоев, но одним из составляющих по сочетаемости - это да.*

ВОПРОС: Если информационные поля Ноосферы сохраняют наработки предков, какую роль выполняет Хроносфера?

КОНТАКТИРУЮЩАЯ СИЛА: *Поскольку Хроносфера старше Ноосферы, она является истинным Хранителем. Вы должны понять, Ноосфера не вечна в том виде, в каком она есть, Хроносфера же существовала всегда, и будет существовать всегда. Эта градация сохраняется. Вам понятен ответ?*

ВОПРОС: Да. Каковы свойства Хроносферы?

КОНТАКТИРУЮЩАЯ СИЛА: *Основные ее свойства - структурированность и протяженность.*

ВОПРОС: На протяжении вселенной или вселенных?

КОНТАКТИРУЮЩАЯ СИЛА: *Опять же, это вопрос о пространственно-временном существовании. Говорить однозначно невозможно.*

ВОПРОС: То есть, Хроносфера не принадлежит к категориям времени и пространства?

КОНТАКТИРУЮЩАЯ СИЛА: *Она включает в себя пространство и время. Возможно, Вам будет непонятно, но это так, на основании третьей составляющей, которая Вам неизвестна.*

ВОПРОС: То есть, есть еще и третья составляющая?

КОНТАКТИРУЮЩАЯ СИЛА: *Да, в ней-то как раз и существует Хроносфера.*

ВОПРОС: А можно её как-то охарактеризовать – эту составляющую?

КОНТАКТИРУЮЩАЯ СИЛА: *Мы готовы, Александр, поговорить с Вами на эту тему, но отдельно и только с Вами.*

ВОПРОС: Хроносфера однородна или она имеет сложное внутреннее строение?

КОНТАКТИРУЮЩАЯ СИЛА: *Однородности не существует. Это взаимосвязанные и взаимодействующие слои, несущие свои функции по отдельности, и в то же время взаимодействующие друг с другом. Проще объяснить мы не можем. Это как мозаика. Конкретная картина, складывающаяся из отдельных частей.*

ВЕДУЩИЙ: Каковы функции Хроносферы?

КОНТАКТИРУЮЩАЯ СИЛА: *Основной функцией Хроносферы является хранение временных и энергоинформационных составляющих Ноосферы планеты, а также космических Сил. Это намного шире, нежели Ноосфера и человечество. Функцией Хроносферы является запись во временной составляющей последовательности структур, находящихся в данном поле (в прогрессии).*

ВОПРОС: У каждого объекта материального мира имеется собственная обособленная Хроносфера или она общая для всех объектов?

КОНТАКТИРУЮЩАЯ СИЛА: *Обособленной Хроносферы не существует, она общая для всех.*

ВОПРОС: В данном Вами определении сказано: «...отражающие все формы жизни и цивилизации, имеющие отношение к планете Земля». Что означает термин «отражающие»?

КОНТАКТИРУЮЩАЯ СИЛА: *Включающие.*

ВОПРОС: Как Хроносфера отражает Ноосферу?

КОНТАКТИРУЮЩАЯ СИЛА: *Она ее не отражает. Ноосфера включена в Хроносферу. Мы уже ответили на этот вопрос.*

ВОПРОС: Отражаются ли в Хроносфере действия Сил, скажем, их манипуляции с Сидоровым или Петровым?

КОНТАКТИРУЮЩАЯ СИЛА: *Опять же, смотрите выше.*

ВОПРОС: Могут ли Учителя оказывать влияние на Хроносферу?

КОНТАКТИРУЮЩАЯ СИЛА: *Хроносфера не та структура, на которую можно оказывать влияние, и она ни на кого влиять не может. Это всего лишь Хранилище неких составляющих и только. Изменить она ничего не может и повлиять на неё тоже невозможно, поскольку существуют определенные защитные слои.*

ВОПРОС: Можно ли сказать, что Хроносфера более масштабное понятие, нежели вселенское понятие, в котором существуют цивилизации и создатели высшего порядка, управляющие ей?

КОНТАКТИРУЮЩАЯ СИЛА: *Можно сказать и так и эдак.*

ВОПРОС: Или это природное явление?

КОНТАКТИРУЮЩАЯ СИЛА: *Это самодостаточное явление, несущее в себе себя же. Оно... нет, ответ будет – нет.*

ВОПРОС: Какую роль играет Хроносфера в развитии цивилизаций?

КОНТАКТИРУЮЩАЯ СИЛА: *Скорее уж цивилизации играют роль в деле дополнения информацией Хроносферы. То есть, опять же, да, существует, если говорить о структуре Хроносферы, помимо составляющих - их мы уже называли - слой, который может привносить и уносить какую-то информацию, он лабилен, но имеется Хроносферная курация и вот эта курация...*

ВОПРОС: Владеют ли знаниями о Хроносфере более развитые цивилизации?

КОНТАКТИРУЮЩАЯ СИЛА: *Да, конечно.*

ВОПРОС: Хроносфера может динамически развиваться?

КОНТАКТИРУЮЩАЯ СИЛА: *Безусловно.*

ВОПРОС: Понадобится ли Хроносфера человечеству в будущем?

КОНТАКТИРУЮЩАЯ СИЛА: *Да, чтобы оно могло существовать в дальнейшем.*

ВОПРОС: Для какой цели придумана Хроносфера?

УЧИТЕЛЯ: *Это основа существования Разумов всех Вселенных. Это как бы скелет жизни, продолжение различных Форм.*

ВОПРОС: Кто её Куратор?

УЧИТЕЛЯ: *Строительство Хроносферы начали Мегасоздатели, но её истинный творец Природа.*

ВОПРОС: Привязана ли Хроносфера к Ноосфере, то есть, создавалась ли Хроносфера вместе с Ноосферой, и с какой целью?

УЧИТЕЛЯ: *Хроносфера понятие более древнее, нежели Ноосфера. Ноосфера была создана намного позже. Хроносфера вечна. Ноосфера – всего лишь клетка на скелетной структуре Хроносферы. Хроносфера является более объемным по площади формированием Вселенной.*

ВОПРОС: Если инфополе сохраняет наработки предков, то какую роль играет Хроносфера?

УЧИТЕЛЯ: *Хроносфера это генеалогическое древо, накапливающее данные разнообразных информационных банков, формирующихся Разумов, один из которых - Ноосфера.*

ВОПРОС: Как связаны между собой информационное поле (память веков) и Хроносфера?

УЧИТЕЛЯ: *Мы только что об этом сказали.*

ВОПРОС: Каковы свойства Хроносферы?

УЧИТЕЛЯ: *Хроносфера – сверхстойчивая структура, она не разрушится даже тогда, когда вселенная перестанет существовать, она основа основ. Посредством Хроносферы строятся временные потоки, информационные банки и пространственные перемещения бесконечно разнообразных разумных единиц. Хроносфера, повторимся, это скелет всех разумных систем.*

ВОПРОС: Хроносфера однородна или она имеет сложное внутреннее строение?

УЧИТЕЛЯ: *Изнутри она очень сложна.*

ВОПРОС: Из каких блоков и секторов состоит Хроносфера? Её функции?

УЧИТЕЛЯ: *Аналогом строения Хроносферы или микро Хроносферой является Ноосфера. Разобравшись с Ноосферой, Вы поймете строение Хроносферы. Сработает принцип подобия.*

ВОПРОС: У материальных объектов имеется обособленная Хроносфера или она общая для всех?

УЧИТЕЛЯ: *Она общая для всех и одновременно обособленная, она принадлежит определенным системам с определенными свойствами. Это единая и очень мощная структура, причем чрезвычайно разветвленная.*

ВОПРОС: Как Хроносфера отражает Ноосферу?

УЧИТЕЛЯ: *Ноосфера - плод деятельности Хроносферы. Все, что происходит в Ноосфере, отражается в Хроносфере. Ноосфера находится под полным контролем Хроносферы. Охранительное и развивающее свойства Ноосферы напрямую зависят от неё.*

ВОПРОС: Отражаются ли в Хроносфере действия Сил и их манипуляции, например, контакты с Петровым?

УЧИТЕЛЯ: *Хроносфера является объединяющей структурой различных Разумов.*

ВОПРОС: Могут ли Учителя оказывать влияние на Хроносферу? Если да, то, какое именно, если нет, по каким причинам?

УЧИТЕЛЯ: *Только через собственное развитие и собственные наработки, посредством этого Хроносфера получит более мощный потенциал, то есть через опыт, накопленный Учителями Ноосферы.*

ВОПРОС: Какую роль играет Хроносфера в развитии цивилизаций?

УЧИТЕЛЯ: *Она поддерживает их развитие, останавливает деградацию, предупреждает о мутациях, способных привести к истреблению народов и так далее. Эта система поддерживает эталонность и равновесие разнообразных микро и макро систем.*

ВОПРОС: Существует ли Хроносфера в младенческих цивилизациях?

УЧИТЕЛЯ: *Она едина для всех.*

ВОПРОС: Возможно ли развитие Хроносферы?

УЧИТЕЛЯ: *Все зависит от микроструктур, входящих в макроструктуру. Хроносфера – продукт деятельности всех Миров и Разумов.*

ВОПРОС: Какое определение Вы бы дали информационному полю Ноосферы? Почему его называют «памятью веков»?

УЧИТЕЛЯ: *Информационное поле Ноосферы накапливается следующим образом. У Создателей имеется огромный запас интеллектуального багажа, однако земляне не могут принять его как дар – это запрещено Законом. Чтобы произошло накопление, информация космического происхождения должна быть переработана разумом землян, но перед этим она должна быть одобрена и санкционирована системой Учителей Ноосферы. Опыт, формирующийся в процессе подобной переработки, переписывается в ячейки информационного поля, хранящие память прошедших цивилизаций, когда-либо развивавшихся на Земле. Подобные информационные поля имеются на всех планетах, где идет развитие и формирование молодых Разумов.*

ВОПРОС: Перечислите основные функции информационного поля Ноосферы.

УЧИТЕЛЯ: *Хранение и передача опыта прошлых воплощений путем несложного обмена информационных блоков с телом воплощенного индивида. Удержание информационных накоплений, в случае если с планетой что-то случится. Формирование банка Шамбалы.*

ВОПРОС: Какие сектора, слои и блоки существуют в информационном поле? Их цели?

УЧИТЕЛЯ: *Информация раскладывается по секторам согласно тематике. Кроме того имеется несколько информационных слоев, состоящих из трех подслоев. Первый слой - готовая структура (как бы хранилище или библиотека). Второй слой - фильтрующий. Ноосфера подобна компьютерной системе, работающей на очищение информации, идущей непосредственно от накоплений землян. Третий слой - структура, собирающая наиболее ценные продукты мыслительной деятельности землян.*

ВОПРОС: С какими из перечисленных элементов работают люди?

УЧИТЕЛЯ: *С тем, который ближе к земле.*

ВОПРОС: Связан ли доступ к инфополю с энергетикой запроса?

УЧИТЕЛЯ: *Подобное происходит неосознанно. Обособленные запросы не соответствуют подготовленности головного мозга принять блок, содержащий информацию по тому или иному разделу. Это обусловлено вхождением в резонанс определенных структур головного мозга. Порождая своеобразные электромагнитные колебания, они вытягивают нужную информацию из Ноосферы, притягивая желаемый информационный поток к индивиду. Это воспринимается человеком как открытие.*

ВОПРОС: Кто или что контролирует доступ людей к информационному полю?

УЧИТЕЛЯ: *Природа.*

ВОПРОС: Может ли человек повредить информационному полю во время обращения к нему?

УЧИТЕЛЯ: *Нет. Слой защиты сформирован полностью. Когда были недочеты, люди могли разрушить, сейчас все отлажено, вхождение в резонанс происходит только у подготовленного человека, способного правильно переработать полученную информацию.*

ВОПРОС: Опасности, подстерегающие человека при считывании информации с информационного поля?

УЧИТЕЛЯ: *Информационный перегруз. Если не остановить поток, человек может сойти с ума.*

ВОПРОС: Опишите наиболее распространенный способ доступа людей к информационному полю.

УЧИТЕЛЯ: *Студент на экзаменах, человек перед защитой докторской диссертации, исследователь на стадии завершения опыта, ученый в момент творческого открытия, люди, способные осознать нечто большее, с изобретательской жилкой.*

ВОПРОС: Что такое поток информации?

УЧИТЕЛЯ: *Думаем, это понятно из предыдущих ответов.*

ВОПРОС: Каким физическим, энергетическим и информационным законам подчиняется поток?

УЧИТЕЛЯ: *Волновая закономерность.*

ВОПРОС: Существует ли минимальная ячейка в информационном поле, скажем, домен или аналог кванта? Какова структура этого домена?

УЧИТЕЛЯ: *Мы Вам не советуем мыслить подобными категориями, иначе нам придется погрузиться в научную терминологию. Не следует уходить в подобные дебри при рассмотрении общих понятий Хроносферы.*

ВОПРОС: Критерий развития человека с точки зрения Ноосферы?

УЧИТЕЛЯ: *В основу заложен библейский канон и соответствующие морально-этические нормы, согласно которым человек считается развивающей единицей. В последнее время возникла необходимость в ускорении его прогрессивного развития. Большое внимание уделяется информационным блокам, которые он накапливает в процессе жизни. Постижение разнообразных видов деятельности и получение жизненного опыта тоже являются немаловажными факторами. В противном случае система перестанет развиваться, в результате количество воплощений не будет иметь границ.*

ВОПРОС: Какими методами можно войти в Хроносферу на данном этапе развития?

УЧИТЕЛЯ: *Энергетическими, создавая резонанс между головным мозгом и информационными потоками по заданным тематикам через Учителей Ноосферы.*

...

ВОПРОС: На Земле не осталось ни одного человека, сможет ли существовать Ноосфера?

ОТВЕТ СОЮЗНИКОВ: *«Отдельные сектора Ноосферы останутся без изменения, часть информации сместится в сторону общих Хранителей с усилением контроля индивидуальных Хранителей, с заполнением информационного банка цивилизаций и дублированием максимально значимой информации, накопленной в процессе эволюционного развития. Но такая ситуация маловероятна».*

УЧИТЕЛЯ: *Да, маловероятна.*

А Вы как считаете?

КОНТАКТИРУЮЩАЯ СИЛА: *Мы считаем, что нет смысла к этому что-либо добавлять, полная потеря невозможна в принципе. Если Вас не удовлетворяет наш ответ...*

ВОПРОС: *Может ли существовать Ноосфера без планеты? Допустим, отдельные элементы, не привязанные к статусу Биосферного комплекса, но с сохранением потенциала биоресурсов? Учителя считают, что без планеты - не может. Уточните, пожалуйста?*

КОНТАКТИРУЮЩАЯ СИЛА: *Непосредственно без планеты Ноосфера существовать может, так как она является самостоятельной единицей. Привязка идет от её структуры к Земле, а не наоборот. Тем более что в Ноосфере существует информационный пласт, который на сто процентов не зависит от планеты.*

ВОПРОС: *Может ли земная Ноосфера быть перенесена на другую планету? Отвечают: без каких-либо проблем с точки зрения возможности модификации к условиям новой среды. Проблемы технического порядка и гуманитарные необратимые потери со стороны энергетических факторов и, прежде всего, населяющей земной покров фауны и флоры, элементов микромира, органика, минералы – все это заимело бы прежний вид и структуру. Учителя: да, можно перенести.*

КОНТАКТИРУЮЩАЯ СИЛА: *Мы не согласны с ответом Учителей. Чтобы перенести Ноосферу на другую планету, необходима сочетаемость определенных факторов. Хотя Ноосфера и самостоятельная единица, в большей степени она заточена под сочетание энергетических составляющих планеты, в том числе минералов как было сказано выше. Впрочем, перенесение возможно, но до этого должны включиться механизмы фильтрации и переработки, имеющихся Ноосферных структур, чтобы адаптировать её к новой планете.*

ВОПРОС: *Если бы на Земле произошла ядерная катастрофа и люди вымерли от радиации?*

КОНТАКТИРУЮЩАЯ СИЛА: *Можно найти планету, соответствующую по своим параметрам Земле. В принципе не составит большого труда из инкарнационных ячеек восстановить все вновь. В Ноосфере существует инкубатор, посредством которого можно без единого человека воссоздать человечество заново.*

ВОПРОС: *Наличие Ноосферы является необходимым для развития любой формы жизни?*

ОТВЕТ СОЮЗНИКОВ: *Если дать полный ответ на вопрос, пришлось бы строить новую теорию эволюции, вообще же наличие жизнеспособной среды – оболочки на любой планете, было первым шагом к созданию условий жизнедеятельности Биосферы и далее Ноосферы. Таким образом, можно сделать вывод, что любая планета имеет свою биосферную структуру в структуре Ноосферного порядка. Дело в том, что термин Ноосфера применяется как отражение исключительно Земной разумной оболочки. Понятие Хроносферы введено специально. Некоторое недопонимание сути, смысла и предназначения Ноосферы возникает из первоначальных понятий, касающихся Ноосферы. Хроносфера – естественная оболочка, отражающая все формы жизни, в том числе цивилизаций, имеющих отношение к планете во временном хронологическом порядке. Сектор, который нами курируется, теснейшим образом с ним взаимосвязан.*

Учителя: *Нет.*

Итак. *Наличие Ноосферы является необходимым условием для развития любой формы жизни?*

КОНТАКТИРУЮЩАЯ СИЛА: *Однозначно ответим - нет.*

ВОПРОС: *То есть, это свойственно лишь гуманоидным формам жизни?*

КОНТАКТИРУЮЩАЯ СИЛА: *Да.*

ВОПРОС: То есть не важно, однополая она или двуполовая?

КОНТАКТИРУЮЩАЯ СИЛА: *В данном случае это не имеет значения.*

ВОПРОС: То есть имеющую материально выраженную форму?

КОНТАКТИРУЮЩАЯ СИЛА: *Да.*

ВОПРОС: Может ли Ноосфера существовать автономно без вмешательства стороннего разума?

ОТВЕТ СОЮЗНИКОВ: *Ноосфера есть синтез сложнейших разумных структур энергетического порядка, поэтому вопрос можно считать недостаточно точным.*

Учителя: *Может.*

КОНТАКТИРУЮЩАЯ СИЛА: *Мы бы ответили так: Ноосфера существует за счет взаимодействия множества Разумов, в том числе работающих в параллельных мирах, поэтому говорить о её существовании как отдельной единицы, по меньшей мере, некорректно.*

ВОПРОС: Имеет ли смысл рассматривать привязку элементов структуры Ноосферы в отдельных областях в трехмерном пространстве?

ОТВЕТ СОЮЗНИКОВ: *«Отдельные элементы Ноосферы определенным образом взаимосвязаны с остальным пространством».*

УЧИТЕЛЯ: *Да.*

А что Вы ответите?

КОНТАКТИРУЮЩАЯ СИЛА: *Да, возможно, и не только в трехмерном. В трехмерном лишь в той мере, насколько это нужно человечеству. Если рассматривать с позиции неземных представителей, лучше в многомерном.*

ВОПРОС: Сколько мерностей мы затрагиваем?

КОНТАКТИРУЮЩАЯ СИЛА: *Не менее пяти.*

ВОПРОС: Получается, пять разумных, остальные не имеют отношения к Ноосфере?

КОНТАКТИРУЮЩАЯ СИЛА: *Мы уже сказали - не менее пяти.*

ВОПРОС: То есть может быть и больше?

КОНТАКТИРУЮЩАЯ СИЛА: *Может быть и больше.*

ВОПРОС: Сколько на сегодняшний день?

КОНТАКТИРУЮЩАЯ СИЛА: *На этот вопрос мы Вам не ответим. Соотношение постоянно меняется, это число непостоянное.*

ВОПРОС: Но ведь оно меняется не так быстро в течение года?

КОНТАКТИРУЮЩАЯ СИЛА: *В течение года нет.*

ВОПРОС: На сегодняшний день сколько?

КОНТАКТИРУЮЩАЯ СИЛА: *Остановимся на предыдущем ответе. Не менее пяти.*

ВОПРОС: Вы не имеете права отвечать? Я так понял?

КОНТАКТИРУЮЩАЯ СИЛА: *В данном случае, да.*

ВОПРОС: Насколько контактирующая Сила осведомлена о строении Ноосферы? Союзники, или, как их еще называют Плазмиды, имеют полную информацию о Ноосфере.

Учителя: *Да. У технических цивилизации нет выхода.*

Это правильный ответ?

КОНТАКТИРУЮЩАЯ СИЛА: *У технических цивилизаций нет выхода?*

ВОПРОС: Я, думаю, у всех есть выход. Это правильно?

КОНТАКТИРУЮЩАЯ СИЛА: *Конечно.*

ВОПРОС: В том числе Деструктивных?

КОНТАКТИРУЮЩАЯ СИЛА: *Строение Ноосферы не является секретом ни для кого.*

ВОПРОС: Но ведь Деструктивные больше работают с Изосферой?

КОНТАКТИРУЮЩАЯ СИЛА: *Да, но информационные поля они используют тоже. Информационный блок един для всех.*

ВОПРОС: Но ведь доступ к ячейкам для них закрыт?

КОНТАКТИРУЮЩАЯ СИЛА: *Да, это так.*

ВОПРОС: Но ведь своих-то они должны как-то курировать?

КОНТАКТИРУЮЩАЯ СИЛА: *Для этого существуют двойники. Они работают с двойниками.*

ВОПРОС: Получается, что душа не задействуется?

КОНТАКТИРУЮЩАЯ СИЛА: *Только в момент инкарнации.*

ВОПРОС: То есть, через двойника идет воздействие на душу?

КОНТАКТИРУЮЩАЯ СИЛА: *Да. Как только он опускается, идет воздействие через двойника. Непосредственно через ячейку – нет.*

ВОПРОС: Почему-то существует такой нонсенс. Деструктивные в большей степени задействованы на работу с двойником, а Вы, Конструктивные, через двойника воздействуете на человека. Так?

КОНТАКТИРУЮЩАЯ СИЛА: *Это происходит с отдельными индивидуумами. Не более того.*

ВОПРОС: По выбору или по принадлежности?

КОНТАКТИРУЮЩАЯ СИЛА: *По принадлежности.*

ВОПРОС: Представители Деструктивных работают через двойника?

КОНТАКТИРУЮЩАЯ СИЛА: *Да.*

ВОПРОС: Конструктивные работают через ячейку?

КОНТАКТИРУЮЩАЯ СИЛА: *Да, в целях безопасности и сохранения информационной составляющей человека-индивидуума.*

ВОПРОС: Насколько контактирующая Сила участвовала в создании и развитии ныне существующего Ноосферного комплекса?

КОНТАКТИРУЮЩАЯ СИЛА: *Мы являемся частью Ноосферы. В данном случае неважно Ноосфера или Хроносфера, эти понятия неразрывно связаны друг с другом. Вернее, это взаимодополняющие и контактирующие части, поэтому, являясь частью одного, мы, в то же время, являемся частью другого.*

ВОПРОС: Сколько Создателей участвовало в создании Ноосферы?

КОНТАКТИРУЮЩАЯ СИЛА: *На разных этапах по-разному. Существуют временные промежутки, они неравные. На каждом этапе работало разное количество. Сейчас максимальное количество...*

ВОПРОС: Сколько?

КОНТАКТИРУЮЩАЯ СИЛА: *Одиннадцать.*

ВОПРОС: Как часто контактирующая Сила взаимодействует с Ноосферой?

КОНТАКТИРУЮЩАЯ СИЛА: *По мере необходимости и по мере того, как осуществляется выход.*

ВОПРОС: Сколько цивилизаций плотно и часто работает с Ноосферой?

КОНТАКТИРУЮЩАЯ СИЛА: *Три.*

ВОПРОС: Все гуманоидные или все не гуманоидные?

КОНТАКТИРУЮЩАЯ СИЛА: *Две гуманоидные, одна - нет. Но это не значит, что другие не работают.*

ВОПРОС: То есть с санкции Ноосферы может любой придти и поработать с ней?

КОНТАКТИРУЮЩАЯ СИЛА: *Да, конечно.*

ВОПРОС: Каков характер взаимодействия контактирующей Силы с Ноосферой. Аналогия: как с разумной сущностью, как человек с инструментом? Какой вариант ближе?

КОНТАКТИРУЮЩАЯ СИЛА: *Естественно, как с разумной единицей. В качестве сотрудничества. То есть, идет не однонаправленное взаимодействие.*

ВОПРОС: Учителя сами по себе развиваются и переходят в параллельные миры или они перемещаются в другие галактики тоже?

КОНТАКТИРУЮЩАЯ СИЛА: *Да, это так. Верно и то, что им предоставляется возможность перехода из одной структурной единицы в другую.*

ВОПРОС: Изменилась ли в настоящее время форма связи Учителей на уровне конкретного индивидуума? То есть, поменяли ли Учителя принципы работы с отдельно взятым индивидуумом?

КОНТАКТИРУЮЩАЯ СИЛА: *Отдельно взятых индивидуумов, курируемых Учителями, не так уж много. Связь, скорее всего, осуществляется через них. Воздействуя на отдельно взятых индивидуумов, которых единицы, мы тем самым открываем сети, по Вашим понятиям сети, на создателей эгрегорических структур.*

ВОПРОС: А со стороны Дальнего Космоса больше количество деяний...

КОНТАКТИРУЮЩАЯ СИЛА: *Больше индивидуальных. Учителя воздействуют, как мы уже сказали, на эгрегорическое разветвление, то есть воздействие идет не на конкретного человека, а на массу людей. Что касается Сил Дальнего Космоса, они взаимодействуют с отдельным индивидуумом без использования системы «спрута».*

ВОПРОС: Не разумней ли усилить работу Учителей по отдельно взятым людям?

КОНТАКТИРУЮЩАЯ СИЛА: *В данный момент намечается тенденция к привлечению большего числа людей в качестве генераторов прогресса.*

ВОПРОС: Существует ли возможность усилить связь с Учителями со стороны человека?

КОНТАКТИРУЮЩАЯ СИЛА: *Это фактор поиска отдельно взятым человеком выхода из ситуации, которую он не в силах разрешить. Учителя развивают человечество посредством ввода идей в состояние знания и вывод на знания самостоятельно как воспитатели воспитывают детей, используя имеющиеся знания и ведя дальше..., чем больше человек находится в поиске, и чем больше просчитывает вариантов, тем больше вероятность того, что осуществится взаимодействие с Учителями для нахождения ответов.*

ВОПРОС: Может это в большей степени связано с кармическими заморочками?

КОНТАКТИРУЮЩАЯ СИЛА: *Кармического плана в том смысле, что человек ищет и не может найти пласт, в котором он решит кармическую проблему, нет. Если нет поиска по решению кармических проблем, возможен подход Учителей, но только в том случае, если человек нужен для развития другого.*

ВОПРОС: Что является главным, чтобы их стабилизировать?

КОНТАКТИРУЮЩАЯ СИЛА: *Наличие информационных и инкарнационных составляющих.*

ВОПРОС: То есть, наличие определенных наработок?

КОНТАКТИРУЮЩАЯ СИЛА: *Именно так, не обращая внимания на кармические проблемы.*

ВОПРОС: Проводятся ли работы без задействования инкарнационных наработок?

КОНТАКТИРУЮЩАЯ СИЛА: *Что касается Дальнего Космоса, нет.*

ВОПРОС: Но ведь Вы же как-то начинаете курацию души?

КОНТАКТИРУЮЩАЯ СИЛА: *Как правило, все начинается с Учителей.*

ВОПРОС: То есть, сначала Учителя и только потом Вы?

КОНТАКТИРУЮЩАЯ СИЛА: *Да. У Сил Дальнего Космоса существуют собственные инкарнационные ячейки, которые они курируют в сочетании с Учителями.*

ВОПРОС: Значит, на каждую космическую душу приходится несколько ноосферных ячеек?

КОНТАКТИРУЮЩАЯ СИЛА: *Именно так.*

ВОПРОС: Существуют ли сообщества или группы, устойчиво связанные с Учителями?

КОНТАКТИРУЮЩАЯ СИЛА: *Их много, этих групп.*

ВОПРОС: Можно ли ожидать установления более тесных связей с Ноосферой?

КОНТАКТИРУЮЩАЯ СИЛА: *Можете ли Вы установить связь со своим телом большую, чем она есть сейчас?*

ВОПРОС: Можем.

КОНТАКТИРУЮЩАЯ СИЛА: *Вот Вам и ответ на Ваш вопрос.*

ВОПРОС: То есть, если бы человечество занялось проблемой целенаправленно, это случилось бы?

КОНТАКТИРУЮЩАЯ СИЛА: *Конечно, препятствий этому нет.*

ВОПРОС: Менялась ли активность структур Ноосферы в разные периоды истории?

КОНТАКТИРУЮЩАЯ СИЛА: *Мы уже говорили, что в разные периоды участвовал не однородный по своему качеству состав.*

ВОПРОС: Сформулируйте общие принципы взаимодействия Ноосферы и человечества? Думаю, я Вас в тупик своим вопросом поставил.

КОНТАКТИРУЮЩАЯ СИЛА: *Как это ни странно, первый принцип – не навреди.*

ВОПРОС: Еще.

КОНТАКТИРУЮЩАЯ СИЛА: *То и другое, то есть связь двусторонняя.*

ВОПРОС: Общие принципы, чем они отличаются от взаимодействия с Дальниками?

КОНТАКТИРУЮЩАЯ СИЛА: *Дальний Космос закладывает в человека информацию, Ноосферные структуры закладывают в него энергетический потенциал.*

ВОПРОС: Ноосфера это Нянька для белковых форм жизни. А существует ли Ноосфера для энергетических форм жизни?

КОНТАКТИРУЮЩАЯ СИЛА: *У нас (как и у Вас) в структуре Ноосферы существует подслой, курирующий энергетические структуры, но рассматривать нужно в целом. У белковых составляющих существует собственный энергетический слой. Для таких структур может, отдельно взятых – нет.*

ВОПРОС: Так все-таки, существует Нянька для энергетических форм или нет?

КОНТАКТИРУЮЩАЯ СИЛА: *Соответственно, она есть.*

ВОПРОС: Наподобие Ноосферы, только не планетарная?

КОНТАКТИРУЮЩАЯ СИЛА: *Таких структур множество. Это свойственно любому Разуму.*

ВОПРОС: Всегда ли нужна Ноосфера для воспитания разумных форм жизни?

КОНТАКТИРУЮЩАЯ СИЛА: *Если цель – выращивание материи, да. Если нет, - нет.*

ВОПРОС: Что будет с Ноосферой, когда человечество вырастет из пеленок? Говорят: *узнаете о Ноосфере с другой стороны.*

КОНТАКТИРУЮЩАЯ СИЛА: *Человечество курируется разными Силами. Если оно вырастет из пеленок, Ноосфера будет существовать на другом уровне, но она никуда не денется.*

ВОПРОС: Будет ли Ноосфера взрослеть по мере взросления человечества или её востребованность сойдет на нет? Или образуется симбиоз Ноосферы и нового человечества? Я бы сказал так: возможен ли такой симбиоз Ноосферы и человечества, когда человек, пожив в материально выраженном виде, мог бы спокойно пожить в Ноосфере в энергетическом виде, а затем вернуться обратно, не потеряв информацию?

КОНТАКТИРУЮЩАЯ СИЛА: *Чем быстрее развивается человечество, тем меньше расстояние между ним и Ноосферой и тем больше возможностей у конкретного человека.*

ВОПРОС: Можно ли считать глобальную компьютерную сеть частью Ноосферы?

КОНТАКТИРУЮЩАЯ СИЛА: *В качестве аналога чего? Конкретно – нет.*

ВОПРОС: Что важнее для Ноосферы - энергия человека или информация, поступающая от него?

КОНТАКТИРУЮЩАЯ СИЛА: *Энергия.*

ВОПРОС: А для Дальников?

КОНТАКТИРУЮЩАЯ СИЛА: *Информация.*

ВОПРОС: В случае форс-мажора кого будем спасать - себя или Землю со всеми живущими на ней?

КОНТАКТИРУЮЩАЯ СИЛА: *Энергетическую и информационную составляющие. Тело можно воссоздать заново, проблем не будет, забираются энергетическая и информационная составляющие.*

ВОПРОС: Пострадают ли инкарнационные ячейки в случае ядерного взрыва?

КОНТАКТИРУЮЩАЯ СИЛА: *Те, которые ближе к эпицентру взрыва, безусловно, страдают.*

ВОПРОС: Как соотносится число инкарнационных ячеек с числом живущих на земле людей? Сейчас запас более чем в два раза – это так?

КОНТАКТИРУЮЩАЯ СИЛА: *Не так.*

ВОПРОС: А как?

КОНТАКТИРУЮЩАЯ СИЛА: *Более чем в семь раз.*

ВОПРОС: Почему Учителя не препятствуют Деструктивным Силам?

КОНТАКТИРУЮЩАЯ СИЛА: *Это (говоря о предыдущем вопросе) ответ на более ранний вопрос. Если повреждаются ячейки, замена имеется. Существует план создания еще одной цивилизации, поэтому количество ячеек увеличилось..., в общем, существует некоторый процент людей, несущий в себе составляющую нескольких ячеек. Уходя в Ноосферу, составляющие делятся еще больше. Короче, происходит вот такой процесс.*

ВОПРОС: То есть, ячейки создаются, чтобы заселить новый мир?

КОНТАКТИРУЮЩАЯ СИЛА: *Да.*

ВОПРОС: Физически он будет связан с нашим миром?

КОНТАКТИРУЮЩАЯ СИЛА: *Физически нет, но взаимодействовать с ним будет можно.*

ВОПРОС: Он будет молодой или такой же, как мы?

КОНТАКТИРУЮЩАЯ СИЛА: *Он станет более развитым, так как в нем будут задействованы одни из лучших...*

ВОПРОС: Но ведь материальные ценности у него пока не созданы?

КОНТАКТИРУЮЩАЯ СИЛА: *Процесс можно ускорить.*

ВОПРОС: То есть, через тысячу лет с ним можно будет работать?

КОНТАКТИРУЮЩАЯ СИЛА: *Да, это так.*

ВОПРОС: Почему Учителя не препятствуют Деструктивным Силам?

КОНТАКТИРУЮЩАЯ СИЛА: *Так сохраняется равновесие.*

ВОПРОС: Негативная энергия тоже нужна Ноосфере?

КОНТАКТИРУЮЩАЯ СИЛА: *Энергия не градируется по видам. Негативна только информационная составляющая.*

ВОПРОС: Что такое родство душ? Говорят, что это души, имеющие единое мировоззрение. Высока вероятность, что они в прошлых воплощениях шли по жизни рядом. Есть ли другие факторы? Или это биоэкранные заморочки?

КОНТАКТИРУЮЩАЯ СИЛА: *Существует несколько вариантов ответов. Во-первых, мы согласны, что это биоэкранные взаимодействия. Во-вторых, когда в человека инкарнирует несколько душ и в одном человеке симбиоз и в другом человеке симбиоз, получается родство, то есть, в другом человеке человек как бы находит себя.*

ВОПРОС: Из каких блоков состоит информационное поле Земли и как бы Вы их классифицировали?

КОНТАКТИРУЮЩАЯ СИЛА: *Информационные поля, идущие от составляющих Земли, до составляющих человечества.*

ВОПРОС: Параллельные миры имеют к этому отношение?

КОНТАКТИРУЮЩАЯ СИЛА: *Они являются их частью.*

ВОПРОС: К каким блокам полей имеют доступ люди?

КОНТАКТИРУЮЩАЯ СИЛА: *Существуют разные информационные поля, например, информационное поле, несущее информацию об информации и информационное поле, несущее информацию об энергетике.*

ВОПРОС: Разве существуют и такие поля?

КОНТАКТИРУЮЩАЯ СИЛА: *Да.*

ВОПРОС: Учителя говорят, попробуйте классифицировать поля, я бы сказал...

КОНТАКТИРУЮЩАЯ СИЛА: ...поля это и есть энергия. Информационными бывают потоки, а не поля.

ВОПРОС: Некоторые считают, что такого понятия как Ноосфера не существует, а есть информационное поле, то есть, общая энергия, в которой находится классифицированная информация.

КОНТАКТИРУЮЩАЯ СИЛА: Это не так. Информационная структура Ноосферы образует пласты.

ВОПРОС: Утверждается, что информационное поле тем интенсивней, чем выше интеллект и наоборот. Как определяется интенсивность информационного поля?

КОНТАКТИРУЮЩАЯ СИЛА: Интеллектуальная составляющая человека никак не влияет на информационное поле Земли. Интеллект не рождается в человеке, а привносится извне. Вы говорите, чем больше интеллект человека, тем больше возможности Ноосферы? На самом деле, чем больше человеку дадут, тем выше у него будет интеллект.

ВОПРОС: Что является носителем в информационном поле, если считать, что мы имеем дело с энергией, несущей информацию?

КОНТАКТИРУЮЩАЯ СИЛА: Существуют корпускулярное время и информационное поле.

ВОПРОС: То есть, носитель энергетический?

КОНТАКТИРУЮЩАЯ СИЛА: Да, энергетический.

ВОПРОС: Носитель находится в пространстве? Не во времени, а именно в пространстве?

КОНТАКТИРУЮЩАЯ СИЛА: Да, это так.

ВОПРОС: Существует корпускулы или частицы?

КОНТАКТИРУЮЩАЯ СИЛА: И они взаимодействуют с пространством.

ВОПРОС: Я правильно понял, что это корпускулярное понятие?

КОНТАКТИРУЮЩАЯ СИЛА: Да.

ВОПРОС: У эгрегора существует информационная ячейка?

КОНТАКТИРУЮЩАЯ СИЛА: Нет.

ВОПРОС: Как происходит дополнение новой информацией?

КОНТАКТИРУЮЩАЯ СИЛА: Дополнение к чему?

ВОПРОС: Часть идет от Дальнего Космоса, часть от человечества...

КОНТАКТИРУЮЩАЯ СИЛА: ...связи очень сложны, взаимодействия переплетены..., поступление информации и переработка..., говорить однозначно невозможно.

ВОПРОС: Вся ли информация в информационном поле достоверна?

КОНТАКТИРУЮЩАЯ СИЛА: Что значит «достоверная информация»?

ВОПРОС: Мне кажется, это просто работа, которая отражается на Ноосфере. Это правильно?

КОНТАКТИРУЮЩАЯ СИЛА: *Соответственно.*

ВОПРОС: Имеется ли доступ к информационному полю из параллельных миров?

КОНТАКТИРУЮЩАЯ СИЛА: *Да.*

ВОПРОС: Всех параллельных миров?

КОНТАКТИРУЮЩАЯ СИЛА: *Практически всех.*

ВОПРОС: А почему?

КОНТАКТИРУЮЩАЯ СИЛА: *Участие.*

ВОПРОС: Но ведь они же не инкарнируют в нашем измерении? В чем заключается это участие?

КОНТАКТИРУЮЩАЯ СИЛА: *Это вытекает из необходимости.*

ВОПРОС: Обоснуйте?

КОНТАКТИРУЮЩАЯ СИЛА: *Они несут энергетические единицы, которые необходимы для взаимодействия.*

ВОПРОС: Есть ли возможность зарегистрировать Ноосферу физическими приборами?

КОНТАКТИРУЮЩАЯ СИЛА: *Существует столько информационных полей, которые можно зафиксировать, что... в общем, понятие Ноосферы столь многогранно, что зафиксировать...*

ВОПРОС: Я понял. Я бы сказал так: структурированную энергию...

КОНТАКТИРУЮЩАЯ СИЛА: *Она привносится и изменяется постоянно...*

ВОПРОС: Можно ли с помощью приборов зафиксировать банк данных Шамбалы?

КОНТАКТИРУЮЩАЯ СИЛА: *Да.*

ВОПРОС: Что надо сделать, чтобы добраться до него? Существуют ли там известные нам поля?

КОНТАКТИРУЮЩАЯ СИЛА: *Мы затрудняемся на это ответить.*

ВОПРОС: Но ведь они есть? Я к тому, что современной науке, на том уровне, на котором она существует на сегодняшний день..., короче, реально ли зафиксировать наличие банка Шамбалы?

КОНТАКТИРУЮЩАЯ СИЛА: *Повторяем, он доступен только тем, кто достоин. Только они могут его зафиксировать.*

ВОПРОС: Если бы он был доступен всем, наша...

КОНТАКТИРУЮЩАЯ СИЛА: *Напрямую - нет. Только люди, выступающие посредниками между банком и наукой, могут его зафиксировать. Напрямую - нет.*

ВОПРОС: Приборы, одетые на них позволят...

КОНТАКТИРУЮЩАЯ СИЛА: *Да.*

О ВСЕЛЕНСКОМ ЧУВСТВЕ ЛЮБВИ

ВОПРОС: Люди часто отождествляют чувство любви с любовью между мужчиной и женщиной. В чем разница между этой эмоцией и тем состоянием, когда испытываешь единение со всем сущим?

ЗЕЛЕННЫЕ: *Все зависит от того, насколько сильно задействована гормональная система человека. Если говорить о любви между мужчиной и женщиной, здесь задействован выброс адреналина и гормонов, определяющих состояние, которое можно назвать любовью и единением. Что же до любви к природе и Вселенной, это чувство основано на уровне раскрытия четвёртой чакры и на том, насколько человек открыт пространству. Данное состояние характеризуется степенью активации памяти гармонии, в которой пребывало человечество на момент создания. По сути то, что вложил Создатель в каждого человека, является абсолютной любовью, разделившейся в последствие на любовь ко всему сущему, любовь мужчины и женщины, и любовь к детям. В действительности человек несет единую информацию об энергетическом эталоне любви. Чем чаще он её активизирует, проявляя чувства эстетичного и красивого, примеряя восприятие окружающего на себя, тем сильнее эталонизирует окружающее, и тем гармоничнее находится в отношении с самим собой и Вселенной.*

ВОПРОС: Как изменялось отношение к чувству любви у живших прежде рас?

ЗЕЛЕННЫЕ: *Изменения шли в порядке заложенного Создателями процентного соотношения физиологии и энергетики человека, а именно: его отношение к своему здоровью, сексуальной активности, жизнедеятельности, творчеству, общению с окружающими и так далее. В разные расы вкладывалось разное процентное соотношение перечисленных позиций, в зависимости от этого менялось и чувство любви, хотя на самом деле оно менялось сугубо энергетически. В настоящий момент человек с трудом объясняет свои чувства, ибо они являются всемерно всепоглощающим, возникающим как бы из ниоткуда. Раньше же он мог их анализировать, выстраивая отношения с другими людьми, что неизбежно приводило к негативному восприятию окружающего мира, ведь человек индивидуален и его личностные качества не всегда несут позитивный характер, поэтому в противоположность к чувству любви он активировал чувство ненависти. В результате усилилась борьба человека с самим собой и окружающими людьми, а поскольку подобное происходило повсеместно, окружающее пространство насытилось любовью достаточно сильно, поэтому, как только он начинает расширяться (при активизации четвёртой чакры), так сразу же получает в ответ взаимную любовь, гармонию и равновесие.*

ВЕДУЩИЙ: Как чувство любви влияет на процесс созидания, когда задействуется фантазия ребёнка.

ЗЕЛЕННЫЕ: *Мы затрудняемся ответить на этот вопрос, ребёнок и взрослый отличаются друг от друга. У ребёнка процесс фантазирования не зависит от отношения к нему взрослых, в виду того, что дети получают любовь от Вселенной в гораздо большей степени, нежели от окружающих.*

ВОПРОС: Любовь лечит. Следует ли из этого, что от недостатка любви человек может заболеть?

ЗЕЛЕННЫЕ: *Существует прямая зависимость. Доказано, что физиологические процессы в организме человека, находящегося в состоянии любви и съедаемого ненавистью происходят по-разному. Восприятие окружающего и функционирование органов и систем тоже происходит по-разному, поэтому мы согласны с прозвучавшим утверждением.*

ВОПРОС: Какая разница между детьми и взрослыми, взрослым тяжелее созидать, у них не хватает фантазии допустить возможность подобного?

ЗЕЛЕННЫЕ: *Взрослые зависят от социума и обстоятельств, в которые они себя помещают в гораздо большей степени. Дети в этом смысле намного свободней, поэтому процесс творчества и фантазии у них происходит иначе. Не имеющий любви человек одинок, но созидательная способность у него больше, нежели у насыщенного любовью. Человек, насыщенный любовью гармонично существуя сам, гармонизи-*

рует существование семьи и близких, в то время как человек одинокий, у которого отражения в другом нет, пытается реализовать себя в творчестве, что намного продуктивнее, нежели у любящего человека. У детей подобный процесс не наблюдается вовсе.

ВОПРОС: Является ли эмоция, сопровождающая чувство любви ключом, позволяющим открыть доступ к информационному банку, открывающему новые горизонты возможностей человека в гармонизации себя и окружающих?

ЗЕЛЕНЫЕ: *Да, потому что эмоция является энергией, то есть соответствующая эмоция это соответствующая энергия. Если у Вас наработан эталон, посредством которого Вы умеете вызывать нужное чувство, Вы автоматически получите доступ к банкам с целью выбора необходимой информации. Важно только не забыть насытить эталон, который Вам даётся при первой встрече различных энергий.*

ВОПРОС: Правильно ли наше мнение, что работа четвёртой чакры владеет механизмом перевода организма на разные тактовые частоты и уровни осознанности?

ЗЕЛЕНЫЕ: *Активизация четвёртой чакры служит своеобразным тормозом для осуществления ОС, которая формирует совершенно другой эмоционально-энергетический фон, тянущий в противоположную сторону. Уровень четвёртой чакры способен выводить человека на разные частоты, но если говорить об ОС, он является тормозом.*

ПРЕАМБУЛА: Положение четвёртой чакры, когда три чакры сверху и три снизу не случайно. Это точка снисходящих и восходящих потоков, точка соприкосновения и баланса, точка обнуления и насыщения, своеобразный общий знаменатель, подобно свету пронизывающий организм.

ВОПРОС: Насколько верно вышесказанное?

ЗЕЛЕНЫЕ: *Верно, единственное, с чем мы не согласны, так это с обнулением. Обнуление четвёртой чакры ни в коем случае не приведет к обнулению организма, На самом деле обнуление начинается с седьмой чакры, когда перестаёт идти поток информации из мозговых структур человека, при этом шестая и седьмая чакры блокируются, а информация, идущая извне, перекрывается. Это и будет обнулением. Обнуление четвёртой чакры ведёт лишь к дестабилизации внутренних органов человека, поскольку у него постоянно должна функционировать четвёртая чакра, дабы поддерживалось равновесие, как Вы сказали, между верхними и нижними чакрами.*

ВОПРОС: Опишите поле, возникающее при активизации четвёртой чакры. Оно является независимым или складывается путём сложения составных частей остальных полей, открывая возможности, недоступные другим оболочкам?

ЗЕЛЕНЫЕ: *Поле четвёртой чакры не является изолированным, пронизывая человека насквозь, оно насыщает его соответствующей энергетикой. В результате возникает единое поле, характеризующееся уровнем активности четвёртой чакры. Если оно вошло в резонанс с остальными полями, человек станет восприимчив к реальностям высшего порядка, высокой степени творчества и пониманию процессов, происходящих внутри и вовне. Данным энергополем можно воспользоваться, если имеются неразрешённые проблемы. Активировав его или сознательно введя в резонанс с остальными полями, можно производить действие, называемое разбрасыванием на окружающее пространство. В подобном состоянии человек как бы раскидывает свою энергию на больший объём, увеличивая энергообмен с Вселенной. Если качественно выполнить описанное действие, в ближайшее время придет ответ на запрос. С помощью подобного метода решаются все проблемы, но только при условии, что четвёртая чакра насыщена и вошла в резонанс с остальными полями.*

ВОПРОС: Как энергетика чувства любви влияет на обменный процесс между биоэкранами?

ЗЕЛЕНЫЕ: *Биоэкраны обмениваются информацией в любом случае: с активизацией чувства любви, без неё, при сексуальной близости или если люди просто знакомятся. Существуют варианты, когда один*

человек необходим другому для решения каких-то проблем, например, раскрытия определенных качеств или выполнения программы души, тогда биоэкраны входят в резонанс и у людей возникает состояние, что они давно знают друг друга, одновременно обостряется чувство близости и единения. Если при этом активна ещё и четвёртая чакра, появляется вариант любви, носящий безусловный характер, то есть, возникает всепоглощающая любовь.

ВОПРОС: Что происходит с людьми, которые окутываются этим фоном, у них что, подстраивается энергетика под созидательную энергию любви, подобно тому, как это было описано в предыдущей итерации о лечении ребёнка в ОС?

ЗЕЛЕННЫЕ: Если человек закрыт, а такое может быть лишь в случаях, когда он занят внутренними мыслями или обращен в себя, четвёртая чакра закрывается. Если у человека присутствуют негативные эмоции, восприятие энергий, идущих от других людей, перекрывается. Если человек открыт пространству, его чакра входит в резонанс с другими чакрами, в результате происходит как бы взаимное гормональное воздействие.

ВОПРОС: Как влияют люди, находящиеся в состоянии вселенской любви на энергоинформационный фон, скажем, города или человечества?

ЗЕЛЕННЫЕ: Напрямую. Чем больше людей находится в резонансе по четвёртой чакре, тем сильнее окружающее пространство насыщается энергией любви. В результате возникает поле и взаимодействие происходит активней, потому что при гармоничном настрое программы души реализуются быстрее. Дополнительные проблемы порождают противоположное поле, чтобы его убрать, необходимо создать ситуации, при которых человек попадает в пространство, не имеющее насыщения четвёртой чакры, что является положительным фактором, ибо каждый обязан наработать разнообразный и разнополярный опыт. Опыт проявления любви наработать легко, если Вы находитесь в зоне любви, и наоборот, очень трудно проявлять любовь, находясь в противоположной зоне. Того, кто имеет кармическую программу с заложенным условием необходимости проявления чувства любви, ставят в ситуации в зависимости от наработанного опыта. То же самое можно сказать об остальных чувствах.

ВОПРОС: Как воспринимают Силы человека, наполненного вселенским чувством любви?

ЗЕЛЕННЫЕ: Чаще всего на таких людей откликаются Учителя. Как только на горизонте появляется энергетически светящаяся точка, она тут же привлекает к себе внимание Учительской структуры. Значит, человек достиг определённого совершенства и может нести программу помощи другим людям, активируя их на продуктивное существование. Учителя, Ангелы-хранители и прочие сущности подходят к человеку и начинают с ним взаимодействовать.

ВОПРОС: Существует ли у Сил нечто подобное вселенскому чувству любви?

ЗЕЛЕННЫЕ: В большей степени у нас развито чувство равновесия, взаимодействия и взаимонасыщения. Чувство любви присуще исключительно человеку. Силы Дальнего Космоса ничего подобного не имеют. Учителя ближе к нему, поэтому чувство любви у них есть. Насыщать пространство любовью их прямая обязанность.

ВОПРОС: Как влияет умение расширяться при жизни на процессы, происходящие после смерти?

ЗЕЛЕННЫЕ: Никак не влияет. Существует космический закон сохранения инкарнационного опыта. Если у человека имеется опыт владения энергией четвёртой чакры, характеризующийся любовью к себе, окружающему миру и людям, он расценивается как приобретённый и на его основе выстраивается программа следующей инкарнации.

О ВОЗМОЖНОМ РАЗВИТИИ СОБЫТИЙ В МИРЕ

ВОПРОС: Правильно ли, что основной и единственной причиной кризиса мировой экономики является перепроизводство доллара?

ИНСПЕКЦИОННЫЙ РАЗУМ: *Это изначальная причина, но существует и ряд наслоившихся причин, чтобы люди думали о нескольких причинах.*

ВОПРОС: Для каких целей была создана Федеральная Резервная Система?

ИНСПЕКЦИОННЫЙ РАЗУМ: *Общая цель соответствует целям, представленным Федеральной Резервной Системой, - поддержание валюты в выгодных рамках, создавшей ее структуре.*

ВОПРОС: Зачем ФРС понадобилось производить долларов больше, чем это нужно для нормального функционирования мировой экономики?

ИНСПЕКЦИОННЫЙ РАЗУМ: *Прежде всего, это связано с нестабильной работой банков, использовавших средства не по назначению. В результате было выпущено больше долларовых купюр, нежели это необходимо, что повлекло за собой ряд отрицательных факторов.*

ВОПРОС: Правда ли, что концентрация денег является своего рода концентрацией энергии для прорыва, в каком либо направлении?

ИНСПЕКЦИОННЫЙ РАЗУМ: *Концентрация чего-либо, будь то деньги, энергия или материя предназначена для прохождения трудного этапа в пространстве или протяженного этапа во времени..., в общем, мы ответим - да это нужно, чтобы осуществить прорыв.*

ВОПРОС: Усиление роли США во всем мире было необходимо для объединения человечества?

ИНСПЕКЦИОННЫЙ РАЗУМ: *Однозначно ответим, - нет, поскольку эта страна способствовала развитию исключительно технического направления. Технический прогресс ускорился именно потому, что центром его распространения стали Соединенные Штаты Америки, обладавшие на тот момент самым удачным расположением, чтобы произвести оснащение мира отработанными технологиями. Американское правительство тоже постаралось, оказав огромное политическое и общественное влияние на мировое сообщество.*

ВОПРОС: С какой целью была создана мировая финансовая пирамида под эгидой США?

ИНСПЕКЦИОННЫЙ РАЗУМ: *Изначально подразумевалось развитие мировой экономики в едином русле. Цель – подтянуть отстающие страны до среднего уровня, создав условия для ускоренного развития экономик, чтобы те соответствовали оптимальным критериям мирового сообщества.*

ВОПРОС: Ваше мнение о роли клана Ротшильдов в мировой экономике?

ИНСПЕКЦИОННЫЙ РАЗУМ: *Ротшильдам доверили провести концентрацию энергии денег, послуживших прорывом в экономике. Клан был создан, чтобы сформировать структуру, к которой как к магниту налипали бы экономические финансы.*

ВОПРОС: Какова истинная причина событий 11 сентября 2001-го года и кто за этим стоит?

ИНСПЕКЦИОННЫЙ РАЗУМ: *Отвечать на этот вопрос в данный момент нецелесообразно.*

ВОПРОС: А если я отвечу ЦРУ. Цель - навязать террористическую угрозу стране, чтобы профинансировать военные приготовления для будущих действий?

ИНСПЕКЦИОННЫЙ РАЗУМ: *Можете интерпретировать как угодно, если мы не считаем нужным, мы не ответим.*

ВОПРОС: Какова цель нападения США на Ирак?

ИНСПЕКЦИОННЫЙ РАЗУМ: *Прежде всего, это угроза России. Если одной фразой – это демонстрация силы.*

ВОПРОС: Для России?

ИНСПЕКЦИОННЫЙ РАЗУМ: *Для России и для тех стран, которые стали больше понимать суть политики Соединенных Штатов Америки, постепенно отходя от содружества с ней.*

ВОПРОС: Какой вид топлива придет на смену нефти и газу?

ИНСПЕКЦИОННЫЙ РАЗУМ: *В любом случае это будет топливо, добываемое из недр земли, носящее сходный характер, то есть это представитель углеводородного ряда.*

ВОПРОС: Ваше мнение по поводу дальнейшего развития событий в мире?

ИНСПЕКЦИОННЫЙ РАЗУМ: *В настоящий момент планета находится в состоянии своеобразной контрольной точки, которую мировое сообщество в обязательном порядке должно пройти. От того, каким образом она будет пройдена, зависит дальнейшее развитие событий. В целом прогноз нам известен, однако озвучивать его сейчас нет смысла, поскольку существует определенная вариабельность. В течение ближайших месяцев Земля пройдет еще несколько контрольных точек, которые позволят нам спрогнозировать развитие событий с большей точностью.*

ВОПРОС: Прогнозы каких источников точней: Мая, Шумеров, Вед, Нострадамуса, Ванги, кого-то еще?

ИНСПЕКЦИОННЫЙ РАЗУМ: *Что касается предсказаний, в той или иной мере они все верны. Планета, как и человек, имеет собственную программу развития. В зависимости от контрольных точек перехода к новым этапам существует вариант распада или перерождения ее и ее жителей.*

В разные промежутки времени жили разные предсказатели, которым была дана информация о времени подхода планеты к так называемым контрольным точкам. Они предсказывали, что с ней могло происходить вплоть до так называемого «конца света». Мы считаем, что у Шумеров, Нострадамуса и Ванги информационный источник был один, поэтому предсказания соприкасаются или дублируют друг друга. Что же касается «конца света», данная контрольная точка имеет несколько фаз. Если говорить о том, что источники передали людям, очередной «конец света» ожидается в 2013 году. За 4-5 лет до него возможно образование коридоров, которые обязана пройти Земля и ее население, имеется в виду духовное развитие.

ВОПРОС: Любая контрольная точка, в том числе так называемый «конец света» состоит из нескольких фаз. Первая отстоит от начала событий на 4-5 лет и несет в себе духовную составляющую. Начнем с ее раскрытия?

ИНСПЕКЦИОННЫЙ РАЗУМ: *Духовная составляющая множества людей сразу может быть выявлена только при условии прохождения этапов экономического кризиса, локальных или глобальных военных действий и природных катастроф. Это дает возможность подойти к контрольной точке с наибольшим процентом распознавания того, что собой представляет человечество в данный момент времени с учетом проверки человека в разнообразных ситуациях, связанных с тем, насколько он может оставаться духовным и физически непреклонным – раз, уничтожением части населения, поскольку на Земле накапливается определенное количество балласта – два.*

Не секрет, что появляются люди, не несущие планете ничего положительного, в то время как развертывание человечества предполагает ее постоянное и циклическое развитие. Посредством проверки текущей ситуации, а также определенного рода чистки, носящей характер 15-20% потери населения за промежуток в 4-5 лет, осуществляется или не осуществляется «конец света», предполагающий завершение жизнедеятельности планеты с одной стороны или вариантное перерождение людей с другой.

Говоря о конкретном предсказании, остановившись на цифре 2013, можно увидеть, что в 2007-2008 годах усугублялись природные катаклизмы - раз, произошла потеря населения – два, наступил экономический кризис – три, в последующие 2 года возможны войны – четыре.

В 2012 году контрольная точка будет отслежена и начнется перерождение части населения с намеренным подселением души представителей дальнего и ближнего Космоса с целью привнесения в жизнь человечества новых установок и программ. С точки зрения Создателей это оптимальный вариант развития на данном этапе.

ВОПРОС: Следующий вопрос касается контрольных точек, отслеженных разнообразными предсказателями. То, о чем они говорили не связано с временной осью, это всего лишь точки, которые случатся, но когда они случатся, зависит от множества факторов?

ИНСПЕКЦИОННЫЙ РАЗУМ: *Именно так.*

ВОПРОС: Что произойдет с душами тех, кто не будет готов к прохождению контрольной точки?

ИНСПЕКЦИОННЫЙ РАЗУМ: *Существует два этапа. Первый, - переход к объединению нескольких душ с целью изменения с последующим перерождением. Второй, - вытаскивание позитивного опыта, если он был у человека, и вживание его в новую душу, при этом наработанный опыт, который ему может пригодиться в следующих инкарнациях (при условии, что душа в состоянии его активировать), остается, остальное стирается. Полное уничтожение невозможно - материал слишком дорог. Возможен и такой вариант: у человека появляются две души - одна направляющая, другая сопровождающая (как учитель и ученик в одном лице). Эксперимент отработывался длительное время с целью реального обучения человека, а также с целью рассмотрения может он существовать в теле с двумя или тремя душами или нет, то есть найдут они точки соприкосновения, чтобы существовать в позитиве или нет.*

ВОПРОС: Если я правильно понял, дороговизна материала, о котором Вы упоминаете, заключается в том, что душу надо не только наполнять сознательностью, но и выстраивать большое количество энергоинформационных структур, чтобы вдохнуть в них жизнь?

ИНСПЕКЦИОННЫЙ РАЗУМ: *Совершенно верно.*

ВОПРОС: Что станет с инкарнационными ячейками людей, которые подлежат «уничтожению»?

ИНСПЕКЦИОННЫЙ РАЗУМ: *Возможны разные варианты. Сажем так, в Ноосфере имеются хранилища инкарнационных ячеек, расположенных по определенным признакам, а именно:*

хранилища ячеек, расположенных по географическому признаку или по признаку проживания людей

хранилища ячеек, расположенных по эгрегореальному признаку или по признаку религиозных направлений

хранилища ячеек, способных мгновенно активироваться, то есть готовых к инкарнации в случае массовой потери населения, при этом открывается возможность прихода на Землю большего количества душ сразу

хранилища ячеек, подлежащих длительному хранению (своего рода резерв).

ВОПРОС: Уничтоженных в контрольной точке?

ИНСПЕКЦИОННЫЙ РАЗУМ: *После смерти эти люди попадут в своеобразную резервацию для перераспределения позитивного опыта под контролем Учителей Ноосферы. Затем начнется переработка, дополнение и преобразование программ, накопленных в инкарнационных ячейках.*

ВОПРОС: Какова цель предсказаний? Для чего этот механизм дан человечеству?

ИНСПЕКЦИОННЫЙ РАЗУМ: *Прежде всего, это концентрация на чем-то более важном. Предсказания закладывают в человека элемент определенного настроения. Если он слышит что-то, что касается его судьбы или судьбы планеты, у него активизируется программа души, если же он находится вне контрольной точки, у него наступает внутренний кризис. В любом случае предсказания нужны для введения человека в состояние дискомфорта, чтобы началось переосмысление, и проявился максимум того, на что он способен.*

ВОПРОС: То, что специфика предсказаний носит преимущественный негативный характер связано с психологией человека?

ИНСПЕКЦИОННЫЙ РАЗУМ: *Негативные предсказания мобилизуют человека, позитивные делают его аморфным - он становится восприимчивым ко всему позитивному, при этом духовное развитие ускоряется, а физическая деятельность ослабляется. Если предсказания носят негативный характер, внутренняя переоценка усиливается, что тут же отражается на оболочке человека и его энергетике, в результате биоэкрэн начинает полную переоценку.*

ВОПРОС: Если я знаю, что в будущем произойдет что-то негативное, я стану сопротивляться или смирюсь и начну перепрограммироваться. И так плохо и эдак, пойду-ка я лучше выпью.

ИНСПЕКЦИОННЫЙ РАЗУМ: *Именно по такому принципу идет отсеивание людей, являющихся балластом. Это своего рода проверка. Если у человека имеется цель, он продолжит свое развитие несмотря ни на что, став для людей, которым ничего не надо, своеобразным примером. Позитивно настроенный человек обязательно будет среди тех, кто останется. Если он разрушает себя и окружающих, ему дадут возможность войти в кризис и выйти из него обновленным, при этом у него активизируются программы, которые помогут ему проявить себя. Если он не найдет в себе сил и мужества попросить помощи у других или проявить себя, он окажется в числе не прошедших проверку. Короче говоря, это своеобразный психологический тест, дающий понять готов человек к переходу или нет.*

ВОПРОС: Если город подлежит уничтожению, значит, все в нем грешники, но ведь так не бывает?

ИНСПЕКЦИОННЫЙ РАЗУМ: *А еще есть вариант «кирпича на голову», то есть смерть, не имеющая объяснений.*

ВОПРОС: В предсказаниях всех религий «концы света» носят схожий характер - это пришествие, битва со злом и «страшный суд». Битва со злом и «страшный суд» были рассмотрены ранее, а как быть с пришествием, как оно произойдет – второе пришествие?

ИНСПЕКЦИОННЫЙ РАЗУМ: *Любое пришествие связано с ростом эзотерических знаний и увеличением экстрасенсорных способностей у определенного количества людей. Через какой-то промежуток времени у них происходит подъем энергетики, и открываются способности, которых они ранее не имели, затем активизируются способности других людей и так далее. В общем, волна эзотерических знаний, духовного и энергетического развития и есть своего рода Пришествие.*

ВОПРОС: То есть, речь не идет о личности, имеется в виду «второе пришествие Христа»?

ИНСПЕКЦИОННЫЙ РАЗУМ: *Пришествие ни в коем случае не носит характер физического воплощения, оно черпает силы из разных источников, будь то предсказатели, святые, Дальний Космос, Учителя и так далее. Это не связано с каким-то конкретным именем, но исключительно с текущим состоянием эгрегора.*

У каждого эгрегора имеется источник информации, существующий на Земле физически. На самом деле его нет. Это и есть так называемое Пришествие, не носящее характер физического воплощения, но имеющее вид информационного присутствия. Человеку же это представляется как приход физического лица, при этом описывается его тело и внешний вид, и все потому, что ему хочется чуда, хочется увидеть все собственными глазами. Многие это видят во снах или своих представлениях. В общем, все это сплошная мистификация и не более того.

ВОПРОС: В одном из предыдущих сеансов говорилось, что родится мессия, и что его энергоинформационная структура разделится на три души, и три человека будут жить на Земле.

ИНСПЕКЦИОННЫЙ РАЗУМ: *Да, это реальное событие и оно произойдет в ближайшее время - на Земле появятся физические лица с тремя душами. Мы имеем в виду Крайона и ему подобных. Именно об этом шла речь.*

ВОПРОС: А можно узнать поподробнее о людях, которые будут рождены?

ИНСПЕКЦИОННЫЙ РАЗУМ: *Это закрытая информация. Любые информационные волны, доходящие до этих людей с целью активации других людей..., в общем, могут произойти нежелательные изменения. До определенного времени мы не можем Вам дать информацию по вышеназванным людям, поскольку это негативно повлияет на заложенные в них программы.*

ВОПРОС: Каждое из предсказаний имеет определенную структуру: пришествие, битва со злом, «страшный суд». А вот в египетских и ведических сказаниях фоном служила ядерная война. Так ли это?

ИНСПЕКЦИОННЫЙ РАЗУМ: *Что значит фоном?*

ВОПРОС: Объясню. Согласно ведическим и египетским хроникам фоном «страшного суда» стала ядерная война. Было ли такое в прошлом?

ИНСПЕКЦИОННЫЙ РАЗУМ: *Было. Просто в тот момент не оказалось более продуктивных вариантов. Кстати, подобное случалось не раз и не два. Вспомните календарь Майя.*

ВОПРОС: Назовите причины, побудившие Майя создать столь сложную систему отсчета времени?

ИНСПЕКЦИОННЫЙ РАЗУМ: *Это был эксперимент, - удачный эксперимент в том смысле, что Майя обладали способностями к расчетам, не доставлявшим им особого труда. С нашей точки зрения это чрезвычайно сложная система, с их же точки зрения это естественная система отсчета времени.*

ВОПРОС: Кто создал календарь Майя - они сами или с помощью Сил?

ИНСПЕКЦИОННЫЙ РАЗУМ: *Не скажем, что воздействие осуществлялось напрямую, просто индейцы Майя носили в себе часть составляющей Силы. У них не было возможности связаться с Дальними информационно, но у них были инкарнационно заложены возможности присутствия нужных программ. В общем, создали календарь они сами, но с помощью привнесенных программ, тем не менее, некоторые Силы успели поучаствовать (перечислять их нет смысла, их названия Вам ничего не дадут). Цель: вложить в человека (в данном случае в индейцев Майя) энергоинформационную составляющую, позволяющую действовать продуктивно. Майя были чрезвычайно восприимчивы к внешним воздействиям, поэтому привнесенная информация активировалась очень быстро. То, что они создали, было для них естественным - эксперимент прошел удачно.*

ВОПРОС: Была ли в то время Ноосфера с инкарнационной структурой?

ИНСПЕКЦИОННЫЙ РАЗУМ: *Ноосфера существовала, но была в зачаточном состоянии. Что касается инкарнаций, индейцы Майя их не имели, не имели они и энергетически активизируемых информационных блоков, выполняя программу, заложенную на одну жизнь. Тем не менее, инкарнационные ячейки у них были - это выглядело как обычное хранилище душ. Они не уничтожались и не перерождались, просто существовало некое хранилище и все.*

ВОПРОС: То есть у индейцев Майя была память об инкарнациях. Каждый раз, когда душа воплощалась, она помнила прошлые жизни?

ИНСПЕКЦИОННЫЙ РАЗУМ: *На уровне сознания они ничего не помнили, на интуитивном же уровне воспоминания активировались постоянно.*

ВОПРОС: То есть Сила вносила новую информацию (в том числе по календарю) через Ноосферу?

ИНСПЕКЦИОННЫЙ РАЗУМ: *Через Ноосферу и непосредственно через индейцев Майя, ибо у них был единый эгрегор. Сейчас этот термин можно употребить и по отношению к ним. Имелась определенная эгрегориальная программа, посредством которой они получали информацию об инкарнациях. У них отсутствовали инкарнационные ячейки с накопленной информацией, с которых можно что-то считать, было только общее хранилище и общая составляющая. Скажем так, их просто размножили.*

ВОПРОС: И куда ушел этот Эгрегор? Он ведь сейчас никак себя не проявляет.

ИНСПЕКЦИОННЫЙ РАЗУМ: *Его нет, Силы, затеявшие эксперимент, продолжили его на другой планете. Майя существуют там без биологической составляющей.*

ВОПРОС: Почему же в современном человеке нет такого знания?

ИНСПЕКЦИОННЫЙ РАЗУМ: *Потому что он ему совершенно не нужен и абсолютно его не касается. Это был успешный эксперимент организованный некими Силами. Они продолжили его на другой планете, оставив информацию о племенах Майя, Вам.*

ВОПРОС: Согласно хронологии Майя современная эпоха началась 3114 лет до нашей эры. Откуда взялась эта цифра?

ИНСПЕКЦИОННЫЙ РАЗУМ: *Майя ее просчитали путем довольно сложных астрономических вычислений. Дата указывает на эпоху рождения нового населения планеты Земля. Мы не можем объяснить, каким образом она была получена, но, скажем так, она недостаточно достоверна.*

ВОПРОС: Если у человека есть инкарнационная ячейка, значит, у Земли, как живого существа тоже есть инкарнационная ячейка. Правильно ли говорить, что Ноосфера является неким хранилищем...

ИНСПЕКЦИОННЫЙ РАЗУМ: *Существующая Ноосфера третья по счету, если называть это так. Об инкарнировании планеты Земля Вам пока знать не обязательно.*

ВОПРОС: Современная эпоха началась за 3000 лет до нашей эры и завершится по Майянскому календарю в 2012 году. Это жизненный цикл души планеты?

ИНСПЕКЦИОННЫЙ РАЗУМ: *Да.*

ВОПРОС: Современная эпоха согласно календарю Майя является пятой. До этого были четыре эпохи, каждая из которых заканчивалась катаклизмом или катастрофой? Не могли бы Вы прокомментировать, что это были за эпохи.

ИНСПЕКЦИОННЫЙ РАЗУМ: *Это были эксперименты, связанные с наработкой продуктивных механизмов развития существ, населявших в то время планету.*

Любой эксперимент имеет свое начало и конец. Вы ведь их тоже когда-то завершаете, оставляя позитивное, одновременно принимая в расчет то, что не получилось.

Человеку свойственно развиваться, желать большего. Стремясь создавать что-то новое, он учитывает плюсы и минусы предыдущего эксперимента. То же самое происходит у нас.

*Это были наши эксперименты (если говорить о предыдущих эпохах). В какой-то степени они были удачными, в какой-то нет (если, конечно, применять их к развитию теперешнего человечества), но это не значит, что они были все неудачные. Не посчитайте за грубость, но существует **игра** в создание чего-то нового, например, условий или программ. Как правило, все эксперименты ограничены во времени, поэтому существуют варианты уничтожения и возрождения эпох.*

Космические объекты.

ВОПРОС: Вопрос по планете Нибиру, о которой ходит множество легенд и предсказаний. Хотелось бы спросить о фотографии, выложенной на разных сайтах. Распечатка у посредника имеется.

ИНСПЕКЦИОННЫЙ РАЗУМ: *Она не является подлинной. На все Ваши вопросы ответ будет один - изображение не является истинным.*

ВОПРОС: Что собой представляет этот объект? Это космическая станция, астероид, планета, боевой корабль или что-то другое?

ИНСПЕКЦИОННЫЙ РАЗУМ: *Это планета, населенная существами, несущими в себе определенную долю энергоинформационной составляющей. Она создана быть почтальоном с целью передачи иным планетам того, в чем они больше всего нуждаются, как правило, это энергетическая и информационная насыщенность какого-то направления.*

Как только она появляется в пределах видимости другой планеты, она сбрасывает свое послание и на той происходят изменения.

Информация от Нибиру влияет на изменение климатических условий Земли и смещение ее полюсов. Также она приносит на планету проявления, мобилизующие множество людей сразу. Экономический кризис и военные действия, происходящие сейчас, принесены с Нибиру.

Как правило, внутренний кризис развивается по определенной программе, поэтому люди сейчас находятся на распутье - это активизация планеты, чтобы та изменилась к 2012-2013 годам.

Данная планета не является разрушителем. Она не пересечется с Землей и не столкнется с ней - это всего лишь энергоинформационный носитель, такой же, каким для человека является тот, кто приносит энергию, появляющуюся ниоткуда. То же самое происходит с Вами. Это заложено теми, кто создал и контролирует процесс развития человечества.

ВОПРОС: Существует легенда, что представители цивилизации Нибиру когда-то высаживались на планете. Как это истолковать?

ИНСПЕКЦИОННЫЙ РАЗУМ: *Действительно, они имеют возможность принимать форму существ, проживающих на любых планетах, не важно, энергетическая она или биологическая. Были случаи, они принимали и человеческую форму. Находясь на Земле с целью считывания информации, они проводили эксперименты по поводу того, могут они существовать на ней или нет. Это настолько высокоразвитые сущности, что проживая какой-то промежуток времени на планете, они могут переродиться в форму жизни аборигенов, и проживать на ней дальше. Мы говорим об очень давних временах. Сейчас подобное не происходит, в этом нет необходимости, в данный момент Земля не является полигоном для подселения существ с других планет.*

ВОПРОС: Это цивилизация Аннунаков?

ИНСПЕКЦИОННЫЙ РАЗУМ: *У нас нет такой информации.*

ВОПРОС: Астрофизик Альберт Ширвинский обнаружил космическое облако, обозначив его как кислотный туман. Двигаясь по направлению к Земле, оно достигнет ее в 2014 году. Что это за облако и каков прогноз?

ИНСПЕКЦИОННЫЙ РАЗУМ: *Начнем с конца. Во-первых, облако не достигнет Вашей планеты - это раз. По пути к Земле оно будет уничтожено - это два. Скажем так, это издержки космического производства. Так называемый кислотный туман это своеобразное выделение нескольких планет, существующих неподалеку от Земли. От их взаимодействия с Солнцем образовался поток, сгустившийся в плотный туман, который может быть искусственно удален, соответственно, в 2014 году он до плане-*

ты не дойдет. Кстати, по Вашим прогнозам в 2012 году Вашей планеты уже не будет, у Вас же конец света намечается (шутка).

ВОПРОС: Может ли в 2029 столкнуться с Землей году планета 2004М-4, открытая в прошлом году и подтвержденная российскими и зарубежными учеными?

ИНСПЕКЦИОННЫЙ РАЗУМ: *Прогноз достоверный. Подобный астероид действительно существует и он действительно может столкнуться с планетой, если, конечно, не изменит свою траекторию под действием внешних факторов.*

На самом деле существует вероятность того, что в своем продвижении в пространстве он столкнется не с Землей, а с таким же астероидом, что повлечет за собой уничтожение того и другого, в результате угроза планете аннулируется. Кстати, это произойдет задолго до подхода обоих к Земле.

ВОПРОС: 2012 год ознаменуется парадом планет, причем этот парад будет не только в нашей системе, но и во всей галактике. Выстроится некая ось. Что это будет означать?

ИНСПЕКЦИОННЫЙ РАЗУМ: *Вопрос непонятен. Что значит, - что это будет означать? Земля станет участником парада планет, время от времени такое происходит, это некая сверка в Солнечной системе и Галактике. Планете ничего угрожать не будет. Это представляет интерес исключительно для астрологов и тех, кто...*

ВОПРОС: Может, я переформулирую...

ИНСПЕКЦИОННЫЙ РАЗУМ: *...подождите секунду. Переформулируйте.*

ВОПРОС: Будут ли изменения на физическом плане Земли? Сдвиг полюсов, цунами, землетрясения?

ИНСПЕКЦИОННЫЙ РАЗУМ: *По сдвигу полюсов мы уже говорили: он происходил, происходит и будет происходить впредь. Через некоторое время начнется резкое потепление (на 3-4 градуса), это отрицательным образом повлияет на растительный мир. После парада планет произойдет частичное восстановление. Это тоже контрольная точка, но не для жителей планеты, а для ее составляющих: минералов, растений, животных и самой планеты (исключая человечество) - насколько продуктивно они могут взаимодействовать друг с другом.*

ВОПРОС: Будет ли она контрольной для Галактики?

ИНСПЕКЦИОННЫЙ РАЗУМ: *Однозначно ответим - да.*

ВОПРОС: Заговор «Орион». Правительство предоставляет образ внешнего врага в виде инопланетных захватчиков. Существует ли подобный заговор?

ИНСПЕКЦИОННЫЙ РАЗУМ: *Время от времени подобное происходит. Все зависит от того, как поведут себя люди. В зависимости от обстоятельств заговор может активироваться или нет, кто как среагируют, а реагируют люди по-разному: могут поддаваться на провокацию, а могут и нет, если, конечно, преобладает разум. Если не поддались, заговор будет непродуктивным.*

ВОПРОС: Вопрос по населению Нибиру. Существа, о которых говорилось ранее, тоже являются Силой? С ними можно выйти на связь?

ИНСПЕКЦИОННЫЙ РАЗУМ: *Они представляют собой Силу, но Силу, которая управляется другими Силами, то есть они являются продуктом Сил. Информация, энергия и потенция движения планеты закладывались Силами для реализации собственных целей. Связаться с ними нереально. Вступают в связь они лишь тогда, когда присутствуют на планете. В данном случае, если мы говорим о Земле, только здесь можно вступить с ним в физический контакт. Но подобное ближайшее время не предвидится. У них нет стабильной информационной базы, чтобы с ними можно было общаться - они находятся в постоянном движении.*

ВОПРОС: Эта цивилизация не имеет цели развития?

ИНСПЕКЦИОННЫЙ РАЗУМ: *Ее цель - служение другим.*

ВОПРОС: Кипит ли жизнь на других планетах Солнечной системы?

ИНСПЕКЦИОННЫЙ РАЗУМ: *Разумеется, кипит, только вот в каком виде?*

ВОПРОС: Многие люди видят во снах потопа и стихийные бедствия. Как это объяснить? Является ли это предупреждением? Если да, то кто его посылает?

ИНСПЕКЦИОННЫЙ РАЗУМ: *Существует некий информационный поток (причем не один, их множество), являющийся своеобразным предупреждением (как правило, его инициируют представители Высших Сил), в нем содержится информация о катаклизмах. Человек с открытой энергетической системой может его считать, увидев во сне то, что произойдет наяву. В данный момент сознание людей активизировалось, активизировался и поток информации, касающийся катаклизмов 2012-го года.*

ВОПРОС: Можно ли ожидать массового проявления контактов с параллельными мирами?

ИНСПЕКЦИОННЫЙ РАЗУМ: *Вряд ли. Параллельные миры не являются проявлением того, на что человечество должно равняться и к чему должно стремиться. Если же говорить о Высших Мирах или Высшем Разуме, количество людей, стремящихся к так называемому просветлению или познанию себя, неуклонно возрастает...*

ВОПРОС: На сколько...

ИНСПЕКЦИОННЫЙ РАЗУМ: *Это происходит не только посредством потусторонних Сил, но и с помощью людей, готовых поделиться необходимой информацией, тем более что Силы Дальнего Космоса и подразделения Ангелов и Архангелов заинтересованы в подталкивании людей к процессу самопознания*

ВОПРОС: Доступна ли информация о ближайших событиях ясновидящим и экстрасенсам?

ИНСПЕКЦИОННЫЙ РАЗУМ: *Важно, какой источник ее передал, ведь цели-то преследуются разные: у одних цель - развитие, у других - кодирование. В зависимости от цели интерпретируется и информация, передаваемая через посредников или идущая по каналу на человека.*

ВОПРОС: Вы упоминали, что Шумеры, Нострадамус и Ванга в своих предсказаниях пользовались неким источником, не могли ли Вы уточнить, что это за источник?

ИНСПЕКЦИОННЫЙ РАЗУМ: *Источником является глобальный информационный банк, содержащий знания прошлого и будущего Земли. Вышеназванные люди осуществили в него вход, посредством чего и была получена нужная информация.*

ВОПРОС: Согласно Славяно-арийскому календарю «Каляды дар» в 2012 году должна произойти смена эпох, Что это за календарь и кто участвовал в его составлении?

ИНСПЕКЦИОННЫЙ РАЗУМ: *Славяно-арийский календарь, предшествовавший существующему календарю, создан на основе знаний, передаваемых из поколения в поколение. Переход к новому витку развития трактуется этим календарём однозначно, однако 2012 год не является концом света, лишь переходом на новый этап, то есть завершением определённого промежутка и началом нового.*

ВОПРОС: Вопрос по книгам Николая Морозова, посредника Голубых. Насколько достоверна информация, изложенная в них? Он давал прогнозы и предложил инструмент прогнозирования будущего.

ИНСПЕКЦИОННЫЙ РАЗУМ: *Достоверность изложенной информации 60-70 процентов.*

ВОПРОС: Еще один вопрос по его предсказаниям. Действительно ли лидер этапа будет убит в 2010-2011 году? И что это за лидер?

ИНСПЕКЦИОННЫЙ РАЗУМ: *По поводу убийства ничего определенного сказать не можем. То, что ожидается смерть так называемого лидера - это так. Это произойдет в вышеназванном промежутке времени в преддверии изменений, запланированных на Земле. Кем является этот человек, мы тоже сказать не можем, но то, что он поддерживает большую и развитую социальную систему, это правда.*

ВОПРОС: Цель убийства спровоцировать людей на социальные или военные потрясения?

ИНСПЕКЦИОННЫЙ РАЗУМ: *Мы бы так не сказали (необходимо уточнить информацию у Голубых), то, что мы знаем, имеет иное направление. Данный человек погибнет не для того, чтобы активировать людей на негативные проявления, но чтобы подтолкнуть их к самостоятельным действиям. То есть, насколько определенная группа людей готова к самостоятельным проявлениям без лидера и насколько люди несут в себе самосознание, а не осознание, которое им навязано другим человеком.*

ВОПРОС: Вопрос по предсказаниям группы «Зета», так называемым «Серым». В Интернете существует сайт, на котором публикуются их предсказания. Насколько правдива выложенная там информация?

ИНСПЕКЦИОННЫЙ РАЗУМ: *На предыдущих конференциях мы уже говорили, что любое предсказание носит характер процентной достоверности, поскольку будущее человека и человечества имеет разные пути развития. От того, как люди пройдут контрольные точки, зависит их дальнейшее существование. Будущее ветвится, поэтому процент меняется.*

ВОПРОС: Вам запрещено передавать информацию человечеству?

ИНСПЕКЦИОННЫЙ РАЗУМ: *Разговор о том, что произойдет в 2012-2013 годах, не имеет смысла. Ни одно предсказание не является достоверным. Вы же понимаете, зная итог, человек перестанет стремиться к точке достижения цели. Если дать ему точный прогноз, движение к цели..., в общем, он по-разному воспримет предсказание, поэтому полная информация, касающаяся окончательности событий, которые произойдут по истечении какого-то срока, нами не выдается. Не выдается нами в 100 процентном варианте и количество людей, погибших при переходе. Не выдается в 100 процентном варианте и то, в каком виде после перехода будет находиться Земля: останется на том же витке, перейдет на другой..., скажем так, это плавающая информация.*

ВОПРОС: Как сопоставить хирологию с хиромантией, если линии на руке человека говорят, что он будет жить долго и счастливо?

ИНСПЕКЦИОННЫЙ РАЗУМ: *Линии на руке меняются не от того, как человек проживает свою жизнь (плохо или хорошо), а от того на каком этапе развития он находится. Каждые 3 года линии обновляются. То есть за 3 года до возникновения события по линиям руки Вы можете определить свое будущее. В данный момент это «долго и счастливо», но ситуация может и измениться. Короче говоря, от интенсивности продвижения по кармической программе зависит дальнейшее существование человека со счастливой или несчастливой продолжительностью жизни.*

ВОПРОС: В Апокалипсисе Иоанна Богослова говорится, что после «конца света» останется 144 тысячи и что их ожидает небесный Иерусалим. Откуда такая цифра?

ИНСПЕКЦИОННЫЙ РАЗУМ: *Мы не станем говорить о ней, так как невозможно определить количество душ, которые к тому моменту будут готовы к так называемому «вознесению» или переходу на высший уровень существования. В любом случае они не останутся жить дальше, чтобы создавать новое человечество, просто к тому времени произойдет активизация людей, имеющих высокий духовный по-*

тенциал, способных образовать более плотный и многочисленный слой Учителей Ноосферы, чтобы помочь душам, продолжающим инкарнации. Таков эксперимент.

ВОПРОС: А что подразумевается под Новым Иерусалимом?

ИНСПЕКЦИОННЫЙ РАЗУМ: Возможно, Иоанн Богослов имел в виду так называемый «город Святых». То есть, то, что мы называем слоем Учителей, он назвал Новым Иерусалимом - городом просветлённых, которые будут жить на новом этапе развития.

ВОПРОС: Почему упор делается на негативные предсказания?

ИНСПЕКЦИОННЫЙ РАЗУМ: Человек должен уметь мобилизоваться в экстремальных условиях. Это ни в коем случае не ведет к самоуничтожению, это проверка того, насколько, информационно подготовленный индивидуум в преддверии глобальных событий может собраться, чтобы начать жить самостоятельно в соответствии с духовным началом и физической непреклонностью, которые в нём проявляются. Предсказательная информация негативного свойства как лакмусовая бумажка выявляет готовность человека к дальнейшему существованию.

ВОПРОС: Не является ли информация о «конце света» хорошо спланированной дезинформацией?

ИНСПЕКЦИОННЫЙ РАЗУМ: Любую информацию, не имеющую 100%- ной достоверности, можно считать дезинформацией. На самом деле конца света, как окончания жизни живых существ на планете не предвидится. Ну, а то, что человечество обязано проявить свои лучшие качества, поднять свое Я и продвинуться по пути прогресса, это так, тем более что у многих представителей рода людского сейчас наблюдается регресс. Это должно подтолкнуть их в развитии, тем более что диалог ведется от лица Высшего Разума.

ВОПРОС: НАСА утверждает, что планеты Нибиру не существует. Это правда?

ИНСПЕКЦИОННЫЙ РАЗУМ: На предыдущих сеансах мы уже говорили, что планета Нибиру существует и имеет тенденцию проявляться и исчезать в пространстве. Ее свойства таковы, что она может быть видима или невидима для оптических приборов, поэтому источники разделились - есть планета или нет.

ВОПРОС: Вы утверждаете, что предсказания являются лакмусовой бумажкой, и что их цель проверить духовную непреклонность человека. Также Вы говорите о физической непреклонности. Что это такое - физическая непреклонность?

ИНСПЕКЦИОННЫЙ РАЗУМ: Физическая непреклонность это то, о чем человек обязан постоянно помнить и не забывать, что он существо, проявляющееся в физическом теле, и что имеется тенденция к быстрому старению клеток его организма. Насколько человек духовно созрел и развился, настолько он должен поддерживать свою духовную чистоту и чистоту физического тела. Как только процентное соотношение духовного и физического сравняется, это станет эталоном существования физического человека на Земле. Именно это мы имели в виду.

ВОПРОС: На Земле живет и развивается множество существ: животных, растений, насекомых. Им непреклонность не нужна. Но их заденут изменения. Почему?

ИНСПЕКЦИОННЫЙ РАЗУМ: Это стандартный путь эволюции. Постоянно происходят изменения - гибнут планеты, появляются новые. Для животного и растительного миров это естественный процесс.

ВОПРОС: Охарактеризуйте текущий период? Это начало новой эпохи или «конец света»? Какой термин точнее и почему?

ИНСПЕКЦИОННЫЙ РАЗУМ: *Скорей уж это переход на новый уровень сознания, ибо человек существо сознательное. То, что говорят некоторые источники, якобы необходимо стремиться к благости и любви - это хорошо, но это не отражает деятельности, которую человек обязан осуществлять, ведь он существо тройственное: физическое, духовное и энергетическое. В совокупности у него все должно быть идеально.*

ВОПРОС: Является ли состояние кризиса своего рода выпускным экзаменом на осознанность?

ИНСПЕКЦИОННЫЙ РАЗУМ: *Это его выпускной экзамен на соотношение сознательного и бессознательного, то есть, внутреннего и внешнего проявлений. Кризис активизирует в человеке скрытые возможности и негативные проявления. Что он делает и как думает, также активизирует кризис. Это может быть увидено и оценено, что на самом деле он собой представляет. Кризис как бы оголяет человека.*

ВОПРОС: В прошлых сеансах Вы акцентировались на 2013 году, а не на 2012. Почему?

ИНСПЕКЦИОННЫЙ РАЗУМ: *Потому, что период перехода большей частью заденет 2013 год. В 2012 году возможны природные катаклизмы и негативные проявления, касающиеся физического уничтожения людей, перерождение же начнется в 2013 году, когда негатив пойдёт на спад и начнется рост позитивных тенденций, тогда мы увидим старт эволюционного развития.*

ВОПРОС: И какой же прогноз на 2013 год?

ИНСПЕКЦИОННЫЙ РАЗУМ: *Активизируется огромное количество концессий, принадлежащих различным религиозным направлениям. Активизируются вера и групповые эгрегоры. До этого выявлялась готовность людей к изменениям, которые произойдут в 2013-м году, их умение существовать и проявлять себя в группах. Это как бы некий лозунг коллективизма, не в плане, что все вместе делают одно дело, а в плане, что каждый человек, проявляя себя, находится в соприкосновении с другими людьми, которые, соприкасаясь с данным человеком, проявляют себя... и так далее. Это некая позитивная цепь взаимодействий множества людей друг с другом.*

ВОПРОС: То есть один человек станет дополнять другого своей индивидуальностью...

ИНСПЕКЦИОННЫЙ РАЗУМ: *...позволяя другому человеку проявлять собственную индивидуальность...*

ВОПРОС: ...в то же время синхронизация мыслей, чувств и внешнего проявления...

ИНСПЕКЦИОННЫЙ РАЗУМ: *Это находится на одном уровне. Должно находиться. На уровне понимания, понятия и обновления людей.*

ВОПРОС: ...внутренней честности по отношению к себе и окружающим?

ИНСПЕКЦИОННЫЙ РАЗУМ: *Честности? Нет, мы говорим об открытости без скрытого эгоизма и зависти.*

ВОПРОС: Если говорить о телепатии, она будет не нужна потому, что все будут честны открыты?

ИНСПЕКЦИОННЫЙ РАЗУМ: *К этому надо стремиться. Это не значит, что в одночасье все станут честными и открытыми, это значит, что человеку будет предоставлена возможность быть таким. К тому же сроку проявится тенденция соединения людей, имеющих телепатические навыки, взаимодействующих с Высшими Силами. Произойдет их соединение с обществом и государством. Сейчас проявления идут дифференцировано, то есть они разрознены и существуют отдельно друг от друга, в 2013-м же году проявится тенденция к соединению.*

ВОПРОС: Во многих источниках указывается дата 23 декабря 2012 года. Ваш прогноз?

ИНСПЕКЦИОННЫЙ РАЗУМ: *Это пойдет в сочетании с другими природными явлениями, например с тем, что планета может войти в круг солнечного затмения, что повлечет за собой изменение ландшафта земли и реакцию человеческого организма на внешние проявления.*

ВОПРОС: Прекратится ли обман человечества системой после 2012 года?

ИНСПЕКЦИОННЫЙ РАЗУМ: *Невозможно быстро искоренить то, что устанавливалось веками. Государственная сеть чиновников занимает особое место. Большая их часть живёт на собственное благо, а не на благо людей. Подобное продолжится и дальше. Но постепенно стиль управления начнет меняться. Это связано с тем, что люди станут проявлять себя по-новому, не позволяя управлять собой без того, что человек внутренне не будет к этому готов, то есть, не познав сути того, что от него требуют, поэтому в 2013 году государство станет ближе к людям, а люди к государству.*

ВОПРОС: Эту дату называют «Периодом точного выравнивания», когда открывается портал и вызываются основные изменения в душах. Утверждается, что точка выравнивания придется на 11 часов по Гринвичу 21 декабря. Приблизительно за 3 дня до и через 3 дня после будут открыты порталы на Земле. Что это за порталы и правда ли это?

ИНСПЕКЦИОННЫЙ РАЗУМ: *Возможно, речь идет о существовании вариантов конфигураций соотношений планет Солнечной и Галактической систем, а также о том, что откроются каналы восприятия информационного и энергетического планов не только для посредников, но и для обыкновенных людей. Пойдет информация о них и о человечестве, которая наложится на уже имеющийся опыт человека.*

Так называемые порталы это не порталы передвижения высших существ на Землю или землян на планеты. На самом деле это информационные и энергетические порталы, открывающие дополнительные возможности для человека. Естественно, не каждый сможет ощутить это на себе. Но то, что в людях активируются программы, заложенные инкарнационно на эту жизнь, которые были выполнены или невыполнены в предыдущих жизнях – это факт. Человек станет осознанней относиться к себе, ощущая себя не человеком, проживающим здесь и сейчас, но человеком, пребывающим в инкарнациях, - что он собой представлял и какие качества проявлял. Это позволит ему использовать более широкий спектр качеств, которые он сможет проявить в будущем. Таким образом человек не только подготавливается к восприятию нового информационного потока, но и заново активируется. В тот момент станет возможно подселение душ Учителей и их приход в физическом теле на планету с целью изменения сознания и духовности в ее высшем проявлении у людей, живущих на Земле.

ВОПРОС: С чем связаны три дня темноты, которые начнутся с 21 декабря 2012 года?

ИНСПЕКЦИОННЫЙ РАЗУМ: *С фотонным потоком, который пойдет от Солнца на Землю, то есть, сначала Солнечным затмением, а потом потоком...*

ВОПРОС: Правильно ли я понял, что эти три дня будут сопровождаться землетрясениями, сбоями коммуникаций и так далее...

ИНСПЕКЦИОННЫЙ РАЗУМ: *...поток отрицательным образом повлияет на всё - живое и неживое. Это как бы некая встряска, но это не повлечет за собой 100%-й гибели всего, что существует на Земле.*

ВЕДУЩИЙ: Согласно многочисленным данным квантовый переход начнется с вхождения галактики в так называемую «фотонную полосу», при этом вся техника, использующая электрическую энергию, на три дня выйдет из строя, так как электроэнергия не может использоваться в фотонах. Будет ли это?

ИНСПЕКЦИОННЫЙ РАЗУМ: *Мы предполагаем прохождение через так называемую «фотонную полосу». История знает подобные моменты. Что касается отключения электроэнергии, Ваши ученые к тому времени будут достаточно осведомлены о сроках, когда это произойдет, последствиях, которые будут иметь место, и что необходимо делать, чтобы сохранить планету Земля без изменений, могущих отрицательно повлиять на планету и человечество. Так что оно успеет подготовиться, хотя, как это*

описано в плане фотонного перехода и о последствиях, мы бы сказали, что информация преувеличена на 50 %.

ВОПРОС: Утверждается, что с 2012 года начнется цикл глобальных изменений. Продлится он 100 лет. После чего Земля станет городом света. Ваша интерпретация?

ИНСПЕКЦИОННЫЙ РАЗУМ: *Вы имеете в виду город, в котором живут просветлённые люди? Мы бы не сказали, что через сто лет на планете останутся только просветлённые люди. В противном случае изменится предназначение планеты, несущей в себе развитие человечества на разных этапах существования. Так быстро закончить эволюцию победным концом оно не может. Скорее всего, «город света» это то, что Вы назвали новым Иерусалимом. И, скорее всего через сто лет будет проявлено духовное и физическое соотношение, равное соотношению развития человека, то есть, то о чём мы говорили выше. Это повлечёт за собой изменения в плане восприятия человека в другом не присутствующем сейчас осознании себя. То есть человек в большей степени осознает себя частью вселенной, а не только представителем человечества.*

ВОПРОС: Вы упомянули про поток фотонов от Солнца. Другие источники утверждают, что фотонный поток пройдет через всю Галактику, затронув Солнечную систему, Сириус и Плеяды.

ИНСПЕКЦИОННЫЙ РАЗУМ: *В действительности поток коснется не только Земли, но и всей Галактики в целом. Соответственно в Галактике также произойдут изменения. Проблема в том, насколько представители Галактики готовы к этому.*

ВОПРОС: Когда планета Нибиру максимально приблизится к Земле.

ИНСПЕКЦИОННЫЙ РАЗУМ: *В 2011-2014 годах ожидается несколько проявлений её приближения - примерно в год по разу. Она будет вносить информацию, открывая энергоинформационный поток, идущий на Землю, забирая попутно не активированные, то есть неиспользуемые фрагменты каких-то энергоносителей.*

ВОПРОС: В 2008 году Вы говорили о 25% -ой вероятности изменения физического плана. Поменялись ли Ваши прогнозы?

ИНСПЕКЦИОННЫЙ РАЗУМ: *Не поменялись. Это не касается того, что уже существует - рождаемости и смертности.*

ВОПРОС: Смещение полюсов и континентов, а также изменение растительного и животного мира затронет ряд стран. Какие страны окажутся в центре событий?

ИНСПЕКЦИОННЫЙ РАЗУМ: *Прежде всего, в центре событий окажутся азиатские страны, Россия и США.*

ВОПРОС: Западная Сибирь - хорошее место, чтобы пережить глобальные изменения?

ИНСПЕКЦИОННЫЙ РАЗУМ: *Что касается землетрясений, возможно, данная территория и более благоприятна для выживания, тем не менее, насколько человек готов к переходу, настолько ему удастся туда попасть. Вы же понимаете, что фильтрация людей, не прошедших экзамен, будет осуществляться независимо ни от чего. Кто готов к дальнейшему прохождению эволюционного пути, тот выживет даже там, где невозможно выжить. Кто не готов, того и Сибирь не спасёт.*

ВОПРОС: Перечислите наиболее безопасные места на пике активности природных аномалий.

ИНСПЕКЦИОННЫЙ РАЗУМ: *Как ни странно, это островные государства, если говорить о странах.*

ВОПРОС: Наиболее безопасные места, чтобы пережить этот год.

ИНСПЕКЦИОННЫЙ РАЗУМ: Однозначно ответить невозможно, в любом месте человек может выжить или погибнуть. Нет мест, в которых он чувствовал бы себя в полной безопасности. Это касается не только землетрясений, но и других проявлений независимо от того, где человек находится.

ВОПРОС: Вы говорили, что произойдет уничтожение некоторой части населения, каковы критерии отбора и кто этим занимается?

ИНСПЕКЦИОННЫЙ РАЗУМ: Отбором занимаются Учителя Ноосферы. Просматривая инкарнационные ячейки людей, они вмешиваются в процесс развития конкретного человека, исследуя уровень его активации, а также уровень достижения цели активации программ, который позволит ему выйти на более высокий уровень развития, чтобы проявить себя в будущем в гораздо большей степени. Прежде всего, это человек, у которого на 70 процентов решены кармические проблемы, иначе большую часть своей жизни он будет решать именно их, а не расти духовно. Инкарнируют только те ячейки (души), которые накопили в себе позитивный опыт, и в которых нет агрессии по отношению к человеку, например, массовых убийств, нанесение телесных повреждений и так далее. Основной запрет стоит на том, что у человека в инкарнациях не должно быть убийств людей.

В любом случае предпочтение будет отдано людям, сумевшим, не смотря на негативные условия (физические, социальные и так далее), реализоваться в жизни.

Высоко ценится сила воли - насколько человек может достичь цели и насколько он следует интуиции. Это тоже учитывается.

Учитывается и то, насколько человек чувствует свое окружение, то есть поступление энергетики от окружающих, взаимодействие со средой и другими людьми.

Люди, не попадающие в рамки данных качеств (их души и опыт инкарнаций) будут рассечены на блоки, подлежащие частичному уничтожению или активации в новом человеке с добавлением другой души.

ВОПРОС: Вы говорили о гибели пятой части населения - это миллиард человек. Сколько же, в конце концов, останется? Есть ведь рождаемость, смертность...

ИНСПЕКЦИОННЫЙ РАЗУМ: Потеря оценивается именно такой цифрой независимо от рождений и смертей. То есть, на земле будет меньше людей ровно настолько. Это позволит человечеству не только прекратить гонку за энергоносители, но и освободиться от определенного количества потребителей природных ресурсов. Плюс, увеличится количество людей, находящихся на более высоком духовном уровне, несущих позитивные программы развития человечеству.

ВОПРОС: Какие требования к переходу? Не поздно ли начать подготовку?

ИНСПЕКЦИОННЫЙ РАЗУМ: Начать подготовку не поздно. Требования одно, человек должен обратиться к собственной жизни и к своему «Я»: насколько он может проявлять себя, насколько потокает своим желаниям, а не желаниям других людей, насколько может взаимодействовать с другими людьми. Проанализировав это, человек выйдет на новый путь развития, поняв своё предназначение.

Осознав негативные и позитивные проявления жизни, человек активизирует программу, посредством которой пойдёт информация, пойдут книги, пойдут люди, необходимые для его позитивной активации.

Обращение внутрь себя является отправной точкой. Человек задумался о своём существовании, о том, что он собой представляет, и какие качества в нем преобладают - это платформа, от которой можно оттолкнуться.

Человек должен иметь цель, не далёкую и эфемерную, допустим цель саморазвития, высшего духовного проявления или достижения просветления - на самом деле это очень далёкая цель, цель должна соответствовать жизни человека здесь и сейчас: завтрашнего дня, продвижения на год и так далее. Держать далёкую цель не имеет смысла, так как расплывается существование в дне сегодняшнем. Соответственно, цели должны иметь разные направления, это не только профессиональное развитие, но и то, о чем мы говорили в прошлых сеансах.

Мы постоянно побуждаем людей к тому, чтобы они научились отслеживать свои чувства, эмоции и желания, потому что в человеке заложено намного больше, чем он может проявить. В нем содержатся ответы на большинство его вопросов.

В конце концов, насколько гармонично он существует сам с собой, настолько же он продвинется в своём развитии, насколько гармонично он существует с окружающей средой, настолько окружающая среда будет поддерживать его физически и энергетически. То же самое касается взаимодействия с людьми.

ВОПРОС: Если Землю ожидает новая война или кризис, то, как это можно изменить: молитвами, обращениями, отношением к жизни, медитацией, может чем-то другим?

ИНСПЕКЦИОННЫЙ РАЗУМ: *На первое место мы бы поставили физическую готовность, не молитвы, а именно физическую готовность человека к тому, что может произойти. Не физическую готовность к тому, чтобы защищать свою Родину, если будет война, а физическую готовность к тому, чтобы помочь выжить другим в катаклизме. На первое место мы выдвигаем физическую готовность не потому, что она настолько важна, а потому, что у человечества на сегодняшний момент это самое больное место. Естественно, молитвы в общих объединениях, особенно молитвы в группах, а также конфессиональные молитвы в храмах приносят позитивную волну в энергетику пространства, разряжая человека, погрязшего в агрессивности, в результате происходит нивелирование отрицательных качеств.*

Чаще всего свою любовь и свои молитвы люди посылают вверх - это не совсем правильно. Молитвы вверх надо посылать лишь с той целью, чтобы их там преобразовали и вернули на землю. Будет гораздо лучше, если люди научатся посылать любовь ближнему нуждающемуся в ней, или группе людей. Если посыл направлен не перпендикулярно, а горизонтально, это сыграет позитивную роль, потому что только человек умеет преобразовывать космическую энергию, идущую на него. Осуществляя посыл, Космос воздействует исключительно вертикально, человек же может воздействовать на стоящего рядом, группу людей, энергетику, пространство...

ВОПРОС: Почему Вы не отвечаете на вопросы, на которые отвечают другие цивилизации?

ИНСПЕКЦИОННЫЙ РАЗУМ: *У каждой цивилизации своя мораль, своя норма поведения и своё видение последствий, что можно освещать, а что нет. Если бы это касалось специальной терминологии, следовало бы считать, что это вина посредника, но это его не касается, значит это связано с уставом, моралью и нормами поведения соответствующей цивилизации.*

ВОПРОС: Почему не удалось запустить большой андронный коллайдер? Будет ли реальный скачок в науке, если его запустят и не приведет ли это к проблемам мирового масштаба, если его введут в строй?

ИНСПЕКЦИОННЫЙ РАЗУМ: *Поскольку существовала потенциальная угроза человеческой жизни, запуск коллайдера не осуществился, не смотря на то, что это большое продвижение в науке. Ситуация, сложившаяся в текущий момент на земле, не предусматривает его нормального функционирования. То же самое изобретение будет использовано позже, но не ранее, чем через 20 лет.*

ВОПРОС: То есть Вы утверждаете, что его не запустят еще 20 лет?

ИНСПЕКЦИОННЫЙ РАЗУМ: *Да, проблемы в его запуске будут появляться в течение именно такого количества лет, поскольку его истинное предназначение совершенно не то, как это было заявлено широким массам. Имеется скрытая подоплека, являющаяся угрозой людям.*

ВОПРОС: А Вы можете озвучить скрытую цель, которая преследуется?

ИНСПЕКЦИОННЫЙ РАЗУМ: *Мы думаем, что и без озвучивания любой трезвомыслящий человек может понять ситуацию, сложившуюся вокруг коллайдера.*

ВОПРОС: Это что своеобразная европейская защита от внешней интервенции?

ИНСПЕКЦИОННЫЙ РАЗУМ: *Частично да.*

ВОПРОС: Недавно прошла секретная встреча в ООН по поводу 2012-2013 годов, на которой поднимался вопрос по летающим тарелкам и инопланетянам. Принято решение в 2012-2013 годах рассекретить информацию по вышеназванной теме. Так ли это?

ИНСПЕКЦИОННЫЙ РАЗУМ: *Так или иначе, этим людям придется ее рассекретить, поскольку и без их участия переход будет проявляться более явно, о чем мы говорили на прошлой конференции. Все больше и больше будет происходить контактов с Высшим Разумом по энергоинформационным каналам, а также визуальных контактов в виде летающих тарелок, кругов на полях и так далее, то есть действие будет совершено вне зависимости от того, что решат эти люди в тот момент.*

ВОПРОС: Правильно ли я понял, что придется все объяснить людям?

ИНСПЕКЦИОННЫЙ РАЗУМ: *Другого выхода не будет. Придется раскрыть информацию или информация раскроет себя сама, ибо будут происходить события, требующие объяснений.*

ВОПРОС: Говорят, что люди даже при нашей жизни будут летать на другие планеты. Прокомментируйте. Какова природа топлива и двигателя?

ИНСПЕКЦИОННЫЙ РАЗУМ: *Если говорить о космических аппаратах и передвижении в космосе, - да, такое возможно, но не ранее, чем через 20-30 лет. Если говорить о людях, как об энергетических сущностях, их двойники могут путешествовать совершенно спокойно уже сейчас. Что касается космических аппаратов, это тоже будет, но позже. На каком топливе говорить бессмысленно, по крайней мере, на протяжении следующих 5-6-ти лет.*

ВОПРОС: Создавались ли человеком летающие тарелки, много ли их и для чего они были созданы?

ИНСПЕКЦИОННЫЙ РАЗУМ: *В нашем представлении летающие тарелки, созданные человеком, являются космическими аппаратами. То есть все Ваши космические аппараты являются для нас летающими тарелками.*

ВОПРОС: Имеется в виду, ведутся ли секретные разработки летательных аппаратов, альтернативных существующим?

ИНСПЕКЦИОННЫЙ РАЗУМ: *Конечно. Это велось ранее, ведется и сейчас.*

ВОПРОС: Силы помогают в их разработке?

ИНСПЕКЦИОННЫЙ РАЗУМ: *В зависимости от того, какая организация, какое государство и с какой целью выполняют подобные действия, помощь осуществляется или нет.*

ВОПРОС: Когда наступит пик кризиса, когда начнется выход и когда завершится?

ИНСПЕКЦИОННЫЙ РАЗУМ: *Своего пика кризис достиг еще в середине мая, продлится он 6-7 месяцев, а затем пойдет на спад. Постепенно путем взаимной поддержки экономика государств нормализуется, поскольку кризис уже выявил все болевые точки взаимодействия стран в экономике и политике.*

ВОПРОС: Назовите точную дату сдвига полюсов и пиковую активность периода.

ИНСПЕКЦИОННЫЙ РАЗУМ: *Сдвиг полюсов ожидается в течение последующих трех лет, то есть это не единовременное действие. Смещение уложится в рамки дуги в 5-7 градусов. Этого достаточно, чтобы изменилась энергетика планеты и человека. Катаклизмы, которые будут продолжаться в тот период, повлияют на смену позиции Земли, так как у Земли имеются собственные позиции, которые через определенный промежуток времени меняются с целью обновления форм жизни. То же самое касается ее географических и геологических составляющих.*

ВОПРОС: Какова высота волн, которые обрушатся на береговые линии во время сдвига полюсов?

ИНСПЕКЦИОННЫЙ РАЗУМ: *Мы уже объяснили, что это произойдет постепенно. Если же говорить о волнах, в последующие три года в некоторых активных точках их высота достигнет 7-8 метров.*

ВОПРОС: Может ли группа экстрасенсов, объединив возможности, оказать влияние на развитие катастрофических последствий грядущих изменений с тем, чтобы помочь как можно большему числу людей?

ИНСПЕКЦИОННЫЙ РАЗУМ: *Ели объединится группа экстрасенсов, то она, - посредством участия Сил, которыми они курируются, поскольку каждый экстрасенс курируется собственной Силой, с помощью подсказок или прямых указаний - сможет добиться некоторых изменений. То есть помощь осуществиться не силами людей, а посредством Космоса, который за ними стоит. Мы уверены, что путем консультаций с Силами можно кое-что исправить, например, свести людские потери к минимуму.*

ВОПРОС: Поднимется ли после сдвига земля в Арктике?

ИНСПЕКЦИОННЫЙ РАЗУМ: *Подъем произойдет неизбежно, но это не будет иметь характер вулканической активности.*

ВОПРОС: Правильно ли, что во время подъема в Арктике на поверхности появится гиперборея?

ИНСПЕКЦИОННЫЙ РАЗУМ: *Естественно, нет.*

ВОПРОС: Каков прогноз разломов и тектонических смещений земной коры? Где и когда?

ПОСРЕДНИК: Нет ответа.

ВОПРОС: Елоустоунский вулкан. Ваш прогноз?

ИНСПЕКЦИОННЫЙ РАЗУМ: *Наибольшая активность в 2011 году.*

ВОПРОС: В последнее время на побережьях Австралии гибнет множество дельфинов и китов. Что их заставляет выбрасываться на сушу?

ИНСПЕКЦИОННЫЙ РАЗУМ: *В процессе сдвига полюсов появились подводные течения, несущие в себе несвойственные данной среде обитания волновые проходы, частота колебаний которых не совместима с альфа ритмом головного мозга вышеуказанных животных. Время от времени они туда попадают. Результат такого попадания - резкое сужение сосудов, кислородное голодание и страшная головная боль. Пытаясь спастись от нее, они выбрасываются из воды на сушу. То есть это связано с подводными течениями, проходящими по океанической системе.*

ВОПРОС: Не является ли присутствие золота на Земле своего рода защитой для планеты и не приведет ли его изъятие из недр к отрицательным последствиям?

ИНСПЕКЦИОННЫЙ РАЗУМ: *Изъятие любого металла, будь то золото или что-то другое отрицательно влияет на жизнедеятельность планеты. Что касается золота, да, оно несет в себе роль защиты человечества. Имея достаточно высокую энергоемкость, в своих залежах оно сохраняет структуру земли. Соответственно, извлекая золото из почвы, человек меняет структуру земли.*

ВОПРОС: Правильно ли, что залежи золота образуют некий каркас?

ИНСПЕКЦИОННЫЙ РАЗУМ: *Да, это так.*

ВОПРОС: Пройдет ли разлом земной коры по траектории: Испания – Рим – Турция – Иран – Индия – Филиппины, начавшись в 1999 году с землетрясения в Турции?

ИНСПЕКЦИОННЫЙ РАЗУМ: *По этой линии должен пройти ряд землетрясений, углубляющих существующий разлом, однако последствий, которые бы повлекли за собой фатальные разрушения, грозящие полным разломом, не будет.*

ВОПРОС: Вернемся к вопросу тектонических разломов. Можете ли Вы сказать, где и когда?

ИНСПЕКЦИОННЫЙ РАЗУМ: *Пик придется на 2011 год. Это произойдет в южной части планеты и затронет Корею, Китай, Японию, север Африки и Южную Америку. Сеть землетрясений пройдет с разницей в 2 месяца, то есть каждые 2 месяца будут происходить землетрясения и смещение тектонических плит, связанные с действующими вулканами и подводными течениями.*

ВОПРОС: Затронет ли этот процесс крупные населенные пункты?

ИНСПЕКЦИОННЫЙ РАЗУМ: *30% населенных пунктов. Мы говорим о крупных городах, являющихся центрами названных нами материков.*

ВОПРОС: То есть, фактически затронет столицы этих стран?

ИНСПЕКЦИОННЫЙ РАЗУМ: *Да.*

ВОПРОС: Что подразумевается под фразой «скачок через портал», что за физика процесса?

ИНСПЕКЦИОННЫЙ РАЗУМ: *Скорее всего, под порталом здесь подразумевается создание человеком собственного двойника или другого инструмента, при помощи которого можно передвигаться в пространственно-временном континууме. Порталы существуют везде, вопрос, насколько человек готов к передвижениям и насколько он может собственными силами или с помощью Высших Сил найти нужный портал.*

ВОПРОС: Является ли это физическим перемещением?

ИНСПЕКЦИОННЫЙ РАЗУМ: *Частично да. Почему частично? Потому что в одном случае это энергетическое перемещение, в другом физическое, например, телепортация.*

ВОПРОС: Существует мнение, что во время переполюсовки у людей сотрется память. Что Вы думаете по этому поводу?

ИНСПЕКЦИОННЫЙ РАЗУМ: *Это связано с изменением сознания, которое произойдет у людей. Негативный опыт, преобладающий сейчас, является невыполненной кармической программой, у прогрессивно настроенных людей он будет стерт, чтобы человек начал свое развитие заново. По сути, некоторых людей освободят от кармических проблем.*

ВОПРОС: Повлияет ли смещение полюсов на крымский полуостров?

ИНСПЕКЦИОННЫЙ РАЗУМ: *Положительно 20% суши будет подтоплено.*

ВОПРОС: Процесс затронет населенные пункты?

ИНСПЕКЦИОННЫЙ РАЗУМ: *Только мелкие.*

ВОПРОС: Правильно ли понимать, что квантовый переход приведет к усилению таких явлений, как левитация, телепортация и создание благ мыслью?

ИНСПЕКЦИОННЫЙ РАЗУМ: *Создание благ мыслью? Это вряд ли. Перечисленное далее – возможно. Это достижение человечества проявится у определенного количества людей. То есть не каждый человек сможет это осуществить, а только тот, у кого имеется соответствующее целеполагание.*

ВОПРОС: Что подразумевается под словосочетанием «квантовый скачок» и будет ли такое?

ИНСПЕКЦИОННЫЙ РАЗУМ: *Не смотря на то, что большинство предсказаний указывают на него, как такового скачка не произойдет. Процесс растянется во времени на несколько лет (5-7), так что назвать его скачком вряд ли возможно.*

Уточним. Человек не только переходит к новой форме существования (энергетической), но и новой форме сознания-взаимодействия с окружающей средой. Все это произойдет постепенно. В последующий период начнут рождаться новые люди. Уже сейчас они на 17% заселяют планету - это представители 6-й расы. Обладая памятью предыдущих поколений, они будут развиваться более продуктивно.

ВОПРОС: Это Вы говорите о детях индиго?

ИНСПЕКЦИОННЫЙ РАЗУМ: *Да.*

ВОПРОС: Останется ли земля после квантового перехода в трехмерном измерении.

ИНСПЕКЦИОННЫЙ РАЗУМ: *Наша позиция – останется, правда здесь надо кое-что уточнить. Тот, кто пополнит ряды Учителей, перейдет в другое измерение к другой форме существования, но это не значит, что Земля изменит свое физическое проявление, просто люди начнут менять свою ментальность в гораздо большей степени, нежели это происходит сейчас.*

ВОПРОС: Учитель сахаджа йоги Шри Матаджи Нирмала Деви массово пробуждает и поднимает кундалини сахасрару. Извиняюсь, если неправильно назвал имя йога. Останутся ли на земле после всех катастроф только люди с пробужденной кундалини и сыграет ли она какую-то роль?

ИНСПЕКЦИОННЫЙ РАЗУМ: *На самом деле все не так просто. Люди останутся разные, с пробужденной кундалини и нет, поскольку невозможно всем пребывающим на земле быть просветленными, в противном случае целеполагание не будет иметь конечной точки.*

Цель развития человека (обучение) предполагает задействование разнообразных слоев населения, чтобы эволюционный процесс происходил нормально. Эволюция осуществляется лишь тогда, когда присутствуют разнообразные по уровню развитости слои, чтобы человеку было к чему стремиться, поэтому мы не говорим, что на земле останутся люди с пробужденной кундалини. На самом деле они просто поведут за собой других к понятию вселенской любви, добра и того, что, по сути, должно преобладать в человеке.

ВОПРОС: Выживет ли белая раса после перехода в первоначальном чистом виде?

ИНСПЕКЦИОННЫЙ РАЗУМ: *Как таковой, в чистом виде, белой расы уже не осталось. Это, во-первых. Во-вторых, смешение происходит повсеместно. В-третьих, вырождения одной расы больше, чем другой не будет, поскольку уничтожение рас нами не планируется.*

ВОПРОС: Происходит ли трансмутация физического тела в тело света во время медитации?

ИНСПЕКЦИОННЫЙ РАЗУМ: *Да, происходит.*

ВОПРОС: Расскажите об этом подробней?

ИНСПЕКЦИОННЫЙ РАЗУМ: *Во время медитации у человека, не являющегося в этом деле новичком, происходит пробуждение, о котором было сказано выше, при этом энергия кундалини переходит в созданного двойника, представляющего собой некую структурированную конструкцию, способную получать вибрации Космоса: световые, цветовые и звуковые в зависимости от того, на что человек настроился в момент медитации. Подобное происходит у людей, медитирующих по всем правилам, тело которых пребывает в расслабленном состоянии, а также отсутствуют проблемы с мышечным зажимом и позвоночником.*

ВОПРОС: Происходит перепрограммирование арсенальных программ и мозжечкового комплекса?

ИНСПЕКЦИОННЫЙ РАЗУМ: Да.

ВОПРОС: Сыроедение это питание сырыми овощами и фруктами в необработанном термически природном виде. Ваше отношение к подобного рода питанию?

ИНСПЕКЦИОННЫЙ РАЗУМ: *Человек достаточно развитое существо, способное подчинить не только внешнюю среду, но и внутренние факторы..., короче, все зависит от его внутренних убеждений и от того, насколько он понимает необходимость подобного действия. Это может быть голодание, сыроедение и так далее..., в общем, мы относимся к этому нейтрально. Человек может себе такое позволить, но он должен отдавать отчет в том, насколько это ему необходимо, и он должен верить в то, что делает все правильно, и что ему это пойдет на пользу, ибо в таких вещах в большей степени присутствует вера. Если веры нет, это не пойдет ему на пользу. Что касается физиологии, отрицательного воздействия на нее не оказывается, положительное же оказывается в зависимости от того, как человек воспринимает подобное действие. Если оно совершается через силу или с мыслями о том, что это невозможно, например, что в мясе содержатся отрицательные микроэлементы, тогда сыроедение не пойдет ему на пользу. В общем, это элементарная психосоматика.*

ВОПРОС: Мой сын умер от передозировки наркотиков, поэтому я испытываю страшные угрызения совести за то, что не смогла дать ему достаточно любви и внимания, поэтому он бросился в страшный омут наркомании. Только одна мысль успокаивает меня, что в следующей жизни мы встретимся, и я исправлю свою ошибку. Очень хочется быть уверенной в этом и как-то подготовится к следующему кругу, чтобы не повторить прошлых ошибок. Возможно ли такое, или я тешу себя глупыми иллюзиями?

ИНСПЕКЦИОННЫЙ РАЗУМ: *Подобной встречи не произойдет по одной простой причине: Ваш сын уже не в первом круге осуществляет действия по разрушению себя, перерастающие в последующем в действия по разрушению других. В связи с этим подразумевается очищение его инкарнационной ячейки и привнесение иной составляющей, поэтому встреча невозможна, поскольку с энергетической точки зрения это будет уже не Ваш сын. Так что нет необходимости тешить себя тщетными надеждами на будущие инкарнации, в которых Вы сможете исправить свою ошибку.*

Все, что происходит в этой жизни должно находить отражение в этой же жизни. Если Вы считаете, что Вы виноваты в смерти Вашего сына, и что это произошло от недостатка любви к нему, то в этой жизни Вам необходимо научиться любить близких Вам людей.

Вашей кармической проблемой является проявление любви к окружающим, которые, с точки зрения общества, совершенно не заслуживают этого. Это не просто любовь к человеку, любящему Вас, это любовь, которая преодолевает любые жизненные преграды и свое собственное отрицательное отношение. Вы должны пройти через это. Иными словами. Вам необходимо иначе взглянуть на людей, к которым Вы ранее относились с предубеждением, по возможности приняв их такими, какие они есть, и если это родственники, научиться любить их.

Что касается Вашего сына,- это его кармическая проблема. Он ее своевременно не решил. Ему дали небольшой отрезок времени, поскольку в предыдущей жизни у него возникала аналогичная ситуация, так что не было смысла ждать усугубления проблемы, чтобы посмотреть, падет он еще ниже или нет.

ВОПРОС: Что-то я не вижу, какая связь между незададанной любовью к сыну и его пристрастием к наркотикам? Они ведь никак не связаны с любовью.

ИНСПЕКЦИОННЫЙ РАЗУМ: *Вы нас не слушали. Мы говорили «если», ведь она считает, что ее сын умер от того, что испытывал недостаток ее любви, на самом деле, это была его кармическая проблема, которую он должен был преодолеть, но не преодолел.*

ВОПРОС: Целесообразно ли менять свою жизнь и подстраиваться под переход.

ИНСПЕКЦИОННЫЙ РАЗУМ: *Человеку нет необходимости подстраиваться под кого бы то ни было кроме самого себя. Он должен уметь отслеживать свои внутренние желания и посылы к действию.*

Человек тонко организованное существо, чувствующее энергетику пространства, поэтому он может совершать поступки, дела и открытия во много крат большие, нежели это происходит сейчас.

К 2012 году развитие экстрасенсорных способностей, то есть способностей человека чувствовать усилится. Это сейчас ставится на первый план.

Когда-то мы уже вели разговор о том, что человек наполовину перепрограммировался и существует как автомат. Вставая утром, он совершает автоматические действия и лишь 25% у творческих людей и 15% у не творческих составляет вариативность, то есть, что человек хочет, и какой дорогой идет. Наша задача повернуть человечество в сторону чувствования, перекрыв движение по пути дальнейшей роботизации.

ВОПРОС: Помогут ли Силы людям, собирающимся осуществить переход? Если да, то как?

ИНСПЕКЦИОННЫЙ РАЗУМ: Мы готовы помочь, но не отдельно взятым людям, хотя в некоторых из них у нас имеется заинтересованность, а человечеству в целом.

Происходящие сейчас изменения природных условий нужны для того, чтобы человечество осознало, во что оно превратило природу, и почему она отвечает человечеству тем же. Если мировое сообщество будет относиться к экологии серьезно, экологических проблем станет меньше.

Что касается помощи людям, готовым к переходу, - это будет происходить следующим образом: если человек тонко чувствует пространство и свои желания, если не производит действий, которые оцениваются как разрушение другого человека (физическое и моральное), этому человеку будет дано больше шансов для осуществления собственных планов, если, конечно, они соответствуют его развитию. Или от него зависит жизнь нескольких человек или путь нескольких человек. Таких людей называют Учителями, именно они возглавляют концессии и духовные группы. Плюс помощь информацией.

В настоящий момент достаточно людей-посредников, передающих информацию от различных Сил Ближнего и Дальнего Космоса. Она укладывается в сознание людей, а затем активизируется.

ВОПРОС: Сохранит ли английский язык свое высокое положение или человечество придет к другому языку, например, эсперанто?

ИНСПЕКЦИОННЫЙ РАЗУМ: Если говорить о ближайшей пятилетке, смены языка не произойдет. В этом нет необходимости.

ВОПРОС: А когда и на что он может смениться?

ИНСПЕКЦИОННЫЙ РАЗУМ: В будущем английский язык может потесниться, уступив место одному из славянских языков, тогда человечество условно разделится две части: англоязычное население и население, употребляющее славянские языки, при этом углубится тенденция изучения славянской культуры и ее ранее существовавших эталонов.

ВОПРОС: Какие связи человечества: экономические, технические или политические наиболее уязвимы перед будущими катаклизмами?

ИНСПЕКЦИОННЫЙ РАЗУМ: Прежде всего, политические и экономические. Эти два фактора подвергнутся наибольшему влиянию.

ВОПРОС: Грядущие катаклизмы предполагают страдания большей части населения земли. Можно ли надеяться, что гибель детей будет безболезненной?

ИНСПЕКЦИОННЫЙ РАЗУМ: Подобного не произойдет. Причин две. Во-первых, во все времена дети, пережившие войны, несли в себе соответствующую карму. Во-вторых, у многих детей, преступивших 7-летний барьер, активизируются программы, заложенные при рождении, это так называемые дети индиго, имеющие иное восприятие. У них активируются программы по выходу из создавшегося положения без отрицательных стрессовых последствий и серьезных изменений в психике. В дальнейшем они будут четче ставить задачи в зависимости от кармических завязок. И еще. Человечество страдало всегда, страдания это часть приобретаемых людьми качеств, таких, как сострадание и потеря близких. Этот опыт должен быть приобретен человеком в течение жизни в обязательном порядке.

ВОПРОС: Приведут ли события 2012 года к отказу от использования двигателей внутреннего сгорания?

ИНСПЕКЦИОННЫЙ РАЗУМ: *К 2012-му году будет совершен ряд открытий, в результате на первый план выступят экологически чистые энергоносители.*

ВОПРОС: Позволяют ли хроники акаши увеличить срок использования физического тела и возможность защититься от грядущих катаклизмов?

ИНСПЕКЦИОННЫЙ РАЗУМ: *Люди, имеющие информацию из хроник акаши, смогут защититься.*

ВОПРОС: В мире существует несколько диктатур: Беларусь, Куба, Венесуэла, Корея и Иран. Вопрос, являются ли они диктатурами на самом деле, и каково будущее их и их лидеров?

ИНСПЕКЦИОННЫЙ РАЗУМ: *Из перечисленных Вами стран, с нашей точки зрения, диктатурами являются Северная Корея и Иран, остальное - это догадки и выводы, основанные на неправильных фактах. Касательно политического будущего, если говорить о Северной Корее, лидер, существующий в данный момент, будет действовать в ближайшие 3-4 года. Это однозначно. Что касается Ирана, там произойдет смена власти в этом или следующем году. Создание новых диктатур будет приостановлено, поскольку это усугубляет положение и влечет за собой создание революционных ситуаций, связанных с войнами и разрушением человечества. Это будет пресечено.*

ВОПРОС: Ранее Вы говорили, что 3-я мировая война уже идет. Так ли это?

ИНСПЕКЦИОННЫЙ РАЗУМ: *В большей степени она касается разрушения сознания человека его мировоззрения и духовно-эмоциональной составляющей. Она ведется средствами массовой информации, телевидением, радио, разнообразными группами людей и определенного рода концессиями, распространяющими вокруг себя негативную энергетику. То есть это война энергоинформационного плана.*

ВОПРОС: Любая война преследует цель перераспределения ресурсов. Что в данном случае является ресурсом?

ИНСПЕКЦИОННЫЙ РАЗУМ: *Ресурсом является человек с его энергетической и физической составляющей.*

ВОПРОС: Можно ли говорить, что эта война есть проекция противодействия Сил друг другу?

ИНСПЕКЦИОННЫЙ РАЗУМ: *Да, это так. Прежде всего, это борьба за души людей и их перераспределение между Силами.*

ВОПРОС: Вы говорили, что 2012 год будет содержать ряд переломных моментов. Говорили Вы также, что это вероятностное событие. Если событие не произойдет, то какая будет следующая дата?

ИНСПЕКЦИОННЫЙ РАЗУМ: *На данный момент вероятность составляет 15%. Нами определено, что должно произойти, чтобы человечество вышло на новый виток развития. Если говорить о повторении, имеются 5-ти и 7-ми летние циклы. Если говорить о кризисах, они начинаются за 5-ть лет до пика, затем 3-4 года восстановления и переход на новый уровень. В 2012-м году ожидается пик, затем следуют 3-4 года восстановления. Если пика не будет или он сгладится, события повторяются через 1,5-2 года, ведь если кризис назрел, а человечество находится на переломном этапе, откладывать его на долгий срок нельзя, это может негативно сказаться на развитии человечества.*

ВЕДУЩИЙ: Вопрос по карте, на ней показано, что Европа, Австралия и часть Америки будет затоплена. Ваша оценка?

ИНСПЕКЦИОННЫЙ РАЗУМ: *Прежде всего, изменения произойдут в северо-западной и юго-восточной частях планеты. Если говорить о юго-востоке, это Австралия, Япония и Индонезия. Если говорить о северо-западе, это Канада и частично европейская часть. Это связано с изменениями, о которых мы говорили ранее. В этих позициях мы согласны с предоставленной картой.*

ВЕДУЩИЙ: Восточная часть Америки тоже будет затоплена, но это же огромное количество людей?

ИНСПЕКЦИОННЫЙ РАЗУМ: *Восточная часть Америки будет затоплена не в тех количествах, которые обозначены на карте. Это, во-первых. Во-вторых, это малонаселенные районы. Тем не менее, если говорить о потере населения, существует определенный процент потерь во время, которое Вы называете переходом. Иначе говоря, потеря населения уже обозначена.*

ВЕДУЩИЙ: Вопрос по Европе. Закрашена значительная часть Европы, полностью исчезла Великобритания, часть Германии, Дания?

ИНСПЕКЦИОННЫЙ РАЗУМ: *Затопление возможно, но не в той мере, как это обозначено на карте. Перечисленные Вами государства сохраняться.*

ВЕДУЩИЙ: Что будет с Одессой в ходе глобальных катаклизмов?

ИНСПЕКЦИОННЫЙ РАЗУМ: *Кроме того, что будут большие морские приливы, Одессе ничего не грозит. Ее географическое положение устойчивое, поэтому глобальные катаклизмы Одессу не заденут.*

ВОПРОС: Вопрос по Германии. Города Берлин и Бранденбург.

ИНСПЕКЦИОННЫЙ РАЗУМ: *Через год Германию ожидают сильнейшие политические волнения и изменение отношения людей к правительству. Это создаст благоприятные условия для реализации населением своих возможностей, связанных с подрастающим поколением (образование, обучение и так далее), а также изменением политической направленности. Три-четыре годами позже вышеперечисленные города будут затоплены.*

ВОПРОС: Вопрос по Испании и средиземноморью.

ИНСПЕКЦИОННЫЙ РАЗУМ: *Испания пострадает больше всех. Через 5 лет будет затоплено 45% ее территории.*

ВОПРОС: Франция, Англия, Дания.

ИНСПЕКЦИОННЫЙ РАЗУМ: *На протяжении последующих 5 лет во Франции активизируется процесс градостроительства. Географических разрушений не будет, просто изменится ландшафт.*

ВОПРОС: Великобритания.

ИНСПЕКЦИОННЫЙ РАЗУМ: *Великобритания относится к странам с равномерным и всесторонним развитием: экономическим, социальным, духовным. В дальнейшем ее развитие будет только углубляться, а стабильность распространиться на близлежащие страны.*

ВОПРОС: Будущее Евросоюза и НАТО.

ИНСПЕКЦИОННЫЙ РАЗУМ: *Евросоюз просуществует достаточно долго. К нему присоединятся еще несколько стран. Что касается НАТО, в ближайшие 3-4 года его состав и цели изменятся.*

ВОПРОС: Ваш прогноз по СНГ.

ИНСПЕКЦИОННЫЙ РАЗУМ: СНГ - самый нестабильный на сегодняшний момент Союз. На протяжении последующих 5-ти лет нестабильность эта будет только усугубляться. В течение вышеназванного срока в странах, входящих в Содружество, будут постоянно возникать разнообразные революционные ситуации. Часть государств выйдет из Союза, не скажем кто, но в ближайшие 5 лет из него выйдет 3 государства, а 5 войдут.

ВОПРОС: Вопрос по будущему белорусского государства.

ИНСПЕКЦИОННЫЙ РАЗУМ: В прошлом году в Белоруссии произошли мощные изменения, связанные с преобразованием сознания. В ближайшие годы эта тенденция сохранится. Одновременно будут происходить политические и духовные изменения, связанные с действиями, которые принесут равновесие людям и политике государства. Республика поставлена нами на контроль, чтобы стабилизировать обстановку и гармонизацию проживающих там людей, ибо в данный момент происходит их саморазрушение.

ВОПРОС: Появится ли в ближайшее время в России оппозиция, способная создать политическую партию в противовес существующей системе, как бы своеобразный очаг нового государства?

ИНСПЕКЦИОННЫЙ РАЗУМ: Политическая элита в России запрограммирована и ориентирована на будущее, поэтому создать оппозицию будет очень трудно, тем более привнести какие-то изменения. Власти этого государства создали структуру, которую невозможно изменить извне, ее можно изменить только изнутри, если только не вмешаются силы Дальнего Космоса или не произойдет изменение в политической элите, если, конечно, она захочет этого сама.

ВОПРОС: Судьба озера Байкал.

ИНСПЕКЦИОННЫЙ РАЗУМ: В ближайшее время при нашем вмешательстве планируется произвести очищение путем изменения примыкающей к озеру флоры и фауны с целью придания ему природности и целесообразности. В последующем будут происходить только позитивные изменения.

ВОПРОС: Вопрос по Северному Кавказу: Республика Дагестан.

ИНСПЕКЦИОННЫЙ РАЗУМ: Социально политическое положение на Кавказе не изменяется вот уже несколько сотен лет - это постоянное чередование войн и периодов восстановления. Такое положение дел заложено нациями, проживающими в данном регионе. Национальная составляющая здесь играет очень важную роль. Никаких изменений в ближайшее время не предвидится: ни положительных, ни отрицательных. Восстановительные периоды будут чередоваться с периодами нестабильности. В ближайшие 5 лет развития экономики не намечается. Если оно будет, то весьма незначительное, поскольку регион сам себя разрушает.

ВЕДУЩИЙ: Вопрос по Казахстану, Узбекистану и Таджикистану. Ожидаются ли какие-то события или природные аномалии в этом районе?

ИНСПЕКЦИОННЫЙ РАЗУМ: Только чередующиеся через каждые 3 года засухи, которые повлекут за собой возникновение новых болезней и увеличение людей, живущих за чертой бедности. Этим странам очень трудно развиваться самостоятельно. Им необходимо иметь союз с более сильными государствами. Только в этом случае они смогут вывести своих людей на новый уровень жизни.

ВОПРОС: По Новосибирску.

ИНСПЕКЦИОННЫЙ РАЗУМ: Через 3-4 года Новосибирск станет центром научных исследований, связанных с ресурсо- сохранением. В нем сконцентрируются группы ученых, работающие над воссозданием природы близлежащих регионов. Второе его предназначение – создание людей нового поколения, информационная наполненность которого гораздо больше существующего. Это как бы некий задел на будущее. Создание нового политического центра.

ВЕДУЩИЙ: По Ростову.

ИНСПЕКЦИОННЫЙ РАЗУМ: *В ближайшие 3-4 года изменений не ожидается. В последующем город станет центром паломничества, связанного с катаклизмами вокруг него. В самом Ростове разрушений не будет.*

ВЕДУЩИЙ: Санкт-Петербург?

ИНСПЕКЦИОННЫЙ РАЗУМ: *В ближайшие 3-4 года глобальных изменений не ожидается, кроме, разве что повышения влажности, которое и так существует. С каждым последующим годом она будет повышаться, что повлечет за собой проблемы, связанные со здоровьем людей. В последующие 7-8 лет произойдет землетрясение и разрушение города на 20%. Что касается затопления, вода распространится на 3-5 км от теперешнего уровня. Это явление произойдет в период от 7 до 8 лет, считая от сегодняшнего момента.*

ВЕДУЩИЙ: Ваш прогноз по Владивостоку и Хабаровску?

ИНСПЕКЦИОННЫЙ РАЗУМ: *Хабаровск - стабильный город, получивший за предыдущие годы развитие в политическом и социально-экономическом плане. В ближайшие 3-4 года географическим изменениям он не подвергнется. Поскольку точка старта очень сильная, развитие его идет по нарастающей.*

Что касается Владивостока, то ему грозит разрушение высотных домов, связанных с подземными толчками, идущими со стороны моря. Этот город мы бы назвали городом хаоса. Его ждет перерождение, ибо то, что он наработал на сегодняшний день, не является однозначным. В любом случае он не способствует духовному и физическому развитию человека, поэтому в ближайшее время его ждут большие перемены. В ближайшие 2 года изменений не будет, а затем (после двух летнего периода) произойдут изменения, связанные с государством, в результате политические, социальные и экономические структуры его изменятся.

ВОПРОС: Вопрос по Олимпиаде 2014 года.

ИНСПЕКЦИОННЫЙ РАЗУМ: *Если к тому году в мире не произойдет крупных политических изменений, а такая тенденция намечается, Олимпиада состоится. Процент истинности мероприятия на сегодняшний день составляет 70%. Это касается политической обстановки в мире и в России.*

ВОПРОС: В одном из сеансов было упомянуто о 70%-м кармическом развитии человека. Вопрос, что подразумевается под этой цифрой и по каким критериям она рассчитывается?

ИНСПЕКЦИОННЫЙ РАЗУМ: *Вы имеет в виду, что человек на 70% должен реализовать свою кармическую программу?*

ВОПРОС: Да

ИНСПЕКЦИОННЫЙ РАЗУМ: *Поскольку кармическая программа закладывается на несколько инкарнаций, 70%-й рубеж не обязательно будет достигнут в текущей жизни, он просто суммируется. На самом деле слово «рубеж» не совсем правильно, ибо оно не отражает переход к чему-то новому.*

Кармические проблемы очень сильно взаимосвязаны друг с другом, перетекая из жизни в жизнь, они замысловатым образом переплетаются, затрудняя наработку программ, отсутствующих у человека.

Что входит в это понятие. Первое – это проблемы выживания человека, второе – реализация, связанная с нарушением духовных законов.

Как правило, проблемы выживания связаны с нарушением жизнедеятельности людей в любой из жизней, то есть это убийство или нанесение тяжких телесных повреждений. Затем идет недостаточное развитый духовный потенциал и усугубление антидуховных направлений человека

Следующий кармический блок - семья. В понятие семьи входят отношения к родителям, детям и своей половине. По этим трем параметрам распределены кармические задачи каждого человека.

В жизни может существовать не более трех-четырех кармических проблем, связанных с вышеперечисленными пунктами и тем, насколько человек может достичь прогресса в их развитии. Так расцени-

ваются кармические наработки. Если человек говорит об этом, значит, его интересуют собственные кармические проблемы и их процентное соотношение.

ВЕДУЩИЙ: Не является ли настоящее время подходящим моментом, чтобы снять с человека блокировку его сверхспособностей, самоисцеления, генерацию памяти о прошлых жизнях, возможность телепатического контакта, чтобы ему было легче переносить изменения?

ИНСПЕКЦИОННЫЙ РАЗУМ: За последние три года подобных людей стало больше на 10%. В дальнейшем откроются дополнительные программы, в первую очередь это касается программ пополнения человеком собственной энергии, которой он должен научиться правильно управлять. Это очень важно, чтобы он научился управлять не только собой, но и пространством вокруг себя, научился взаимодействовать с другими людьми.

Сверхспособности присутствуют в каждом 7-м человеке, существующем на планете. Даже люди преклонного возраста могут их активировать, ибо они не перекрыты. Прежде всего, это зависит от того, достиг человек в своем развитии наработок программы души, и отработки кармических проблем или нет. Если хотя бы на 30% они задействованы, дополнительные программы активируются, если, конечно, он к этому стремится.

Люди пока этого не желают, но есть и такие, кто начинает чувствовать воздействие извне, связанное с эзотерическим планом. У одних это идет из сна, у других из религий, чтения книг и так далее.

Много путей, по которым стекается информация, она позволит человеку проявить свои способности больше тех, которые Вы перечислили.

ВОПРОС: Недавно умер Майкл Джексон. Это как-то связано с контекстом грядущих изменений?

ИНСПЕКЦИОННЫЙ РАЗУМ: Данный человек являлся одним из тех, кто был привнесен на планету извне. Он выполнял определенную миссию. То, что она была фактически выполнена, явилось причиной завершения его жизнедеятельности. Миссия состояла в том, чтобы объединить огромное количество людей разных рас, направлений, концессий и религий в поле развития энергетики человека. Мы говорим об использовании энергии второй чакры, символизирующей жизнь, энергии четвертой чакры, символизирующей любовь и духовность и энергии пятой чакры, символизирующей возможность привнести в пространство слово. Задействование вышеперечисленных энергетических центров шло через этого человека. Активируя у людей названные центры, он объединял пространство.

ВЕДУЩИЙ: Возникает вопрос, если этот человек обладал такими свойствами, его смерть вызовет широкий резонанс...

ИНСПЕКЦИОННЫЙ РАЗУМ: Это одна из частей плана, поскольку смерть несет в себе активирование того, что погасло за определенный промежуток времени. Вторая подоплека заключается в том, что людям необходимо очень осторожно относиться к окружающим. Обвиняя другого человека надо иметь очень веские основания и факты, которые на самом деле таковыми не являются. Это говорит о том, что людям необходимо внимательней присмотреться друг к другу, проявляя больше духовности, а не той черноты, которая сейчас сквозит на телевидении и радио в любых информационных блоках.

ВОПРОС: Что означают рисунки на полях. С каждым годом их появляется все больше и больше.

ИНСПЕКЦИОННЫЙ РАЗУМ: Это связано с существующими в атмосфере озоновыми дырами. Проникновение солнечных лучей через так называемые фильтры планеты, имеющие определенные нарушения, отражается на ровной поверхности, например, пшеничных полях. В общем, это связано с экологией атмосферы.

ВОПРОС: Но ведь рисунки не носят вид хаотических линий, это могут быть круги, спирали, медузы и так далее.

ИНСПЕКЦИОННЫЙ РАЗУМ: Фильтры имеют определенную форму, поэтому рисунки получаются соответствующей конфигурации. Сказать, что они носят информационный характер, мы не можем.

ВОПРОС: Количество людей, у которых появляются родинки, становится все больше и больше. Вопрос. Что такое родинка, причина ее образования и связь с текущими климатическими изменениями?

ИНСПЕКЦИОННЫЙ РАЗУМ: *Во-первых, это реакция на солнечную активность. Во-вторых, это связано с процессом старения организма и тем, что у людей с большим количеством родинок плохо работает система выброса шлаков: печень, почки, кишечник.*

ВОПРОС: Ваши рекомендации по уменьшению зашлакованности организма.

ИНСПЕКЦИОННЫЙ РАЗУМ: *Прежде всего, это связано с чистотой водной среды организма. Как известно, человек преимущественно состоит из воды, в том числе и в виде лимфы крови. Если печень и почки чисты, лимфа тоже будет чистой, поэтому вода, потребляемая человеком, должна быть чистой. Мы говорим о воде, взятой непосредственно из земных источников, а не о химически переработанной воде. Это также не должны быть соки, полученные промышленным путем. Мы говорим о соках прямой выжимки, тогда вода будет чистой. Сосуды, в которых хранится вода, не должны иметь прямых углов. Лучшие, если они будут округлой формы, например, как кувшин. Для изготовления сосудов необходимо использовать глину. Это наиболее экологически чистый материал.*

ВОПРОС: Когда наступит период необратимости, так называемая нулевая точка, когда никто уже не сможет отрицать явного перехода от того времени, в котором мы проживаем?

ИНСПЕКЦИОННЫЙ РАЗУМ: *Подобной точки не существует (в плане день или месяц). Если говорить о годе, это может быть 2013-й год, тогда будут видны (если откатиться на 5 лет назад) существенные отличия по всем факторам и параметрам. Резких перемен не предвидится,- это непродуктивно. В любом случае, принцип постепенности (как основной закон вселенной), будет соблюден.*

ВОПРОС: Сейчас у многих семей появляются проблемы с рождением ребенка. С чем это связано? Это общая тенденция или это личностный фактор?

ИНСПЕКЦИОННЫЙ РАЗУМ: *Это связано с изменением генофонда и насыщением человеческой души соответствующими программами. Мы хотим сказать, что в дальнейшем ему будет все трудней и труднее найти свою половину и зачать ребенка. В настоящий момент система рождения детей в некоторых семьях строго контролируется.*

Следующий фактор - физическое состояние родителей. Если наследственная генетическая несовместимость достигнет 30%, ребенок умрет не родившись. Грубо говоря, это не что иное, как чистка генофонда в плане генетических заболеваний. На сегодняшний день цифра заболевших перевалила уже за 60% - это слишком много.

ВОПРОС: Кто принимает решение - будет ребенок жить или нет?

ИНСПЕКЦИОННЫЙ РАЗУМ: *Существует определенная система. Ее задача - сравнивать параметры пар: эталонную и генетическую составляющие и так далее. Это не отдельный человек, группа людей или цивилизация – это своеобразный компьютер со своими задачами.*

ВОПРОС: Это какая-то ноосферная структура?

ИНСПЕКЦИОННЫЙ РАЗУМ: *Да.*

ВОПРОС: Благоприятное ли сейчас время для зачатия ребенка или лучше подождать окончания катаклизмов?

ИНСПЕКЦИОННЫЙ РАЗУМ: *В 2009 году родятся дети, которым будет очень сложно выживать. Данный период принес человечеству слишком много духовных отклонений и проблем психического порядка, связанных с семейными делами, поэтому мы не рекомендуем сейчас зачинать ребенка. В этом плане следующий год более благоприятен, рождаемость тогда увеличится: дети будут духовно чище и физически крепче. 2009 год благоприятен с точки зрения укрепления семьи, мы бы назвали его годом семьи.*

Пары, сохранившие свои семьи в этом году, и продолжившие позитивно развиваться, в дальнейшем обретут еще большую устойчивость.

ВЕДУЩИЙ: Моему сыну сейчас 3 года. Как его следует воспитывать, чтобы подготовить к переходу?

ИНСПЕКЦИОННЫЙ РАЗУМ: *В детях, рожденных в последний пятилетний период, заложены программы, которые в нужный момент активизируются. Это связано с выживанием и раскрытием способностей, заложенных в человеке. Не мешайте ребенку развиваться, просто чувствуйте его настроение и желания. Не на 100% потакайте, а разумно подходите к его развитию. Это единственно верное решение, не навязывая ребенку свои программы, четко следовать его поступкам, тонко чувствуя, к чему его тянет, что привлекает внимание и на что он эмоционально откликается.*

ВЕДУЩИЙ: Какую роль играет метод Марченко «Радостия» в подготовке планеты к квантовому скачку?

ИНСПЕКЦИОННЫЙ РАЗУМ: *Это чисто психологический метод, не связанный с переходом, но с духовным очищением человека и поднятием его на более высокий уровень в собственных глазах.*

ВОПРОС: Что ждет человечество после 2013 года: золотой век, сатья-юга или что-то другое?

ИНСПЕКЦИОННЫЙ РАЗУМ: *После 2013 года жизнь человека изменится в положительную сторону. Это связано с выживанием и точкой отсчета, в которой человечество находится в данный момент. Предсказания разных источников, что грядет переход к вселенской любви, не соответствует действительности. В результате потери определенного количества населения и перемен географического плана произойдет лишь изменение мировоззрения населения. Кстати, это происходит уже сейчас, у тех, кто находится в подростковом периоде. По сути, будут задействованы программы, активированные на созидание, развитие общества и индивидуумов, то есть, будут увеличены возможности человека, обществ, концессий и так далее.*

ВОПРОС: Ранее Вы упоминали о структурировании процесса развития человечества. Не могли бы Вы сказать, что под этим подразумевалось?

ИНСПЕКЦИОННЫЙ РАЗУМ: *Подразумевалось то, что объединение человечества повлечет за собой не только географические изменения, будет происходить объединение человечества связанное с работой над едиными проблемами. Прежде всего, это проблема выживания.*

Будут созданы новые сообщества людей (в рамках человечества), связанные друг с другом не по географическим признакам, расовым или национальным принадлежностям, а с более реальными для развития целями. Это повлечет за собой выстраивание иных структур человечества. Именно это мы имели в виду, говоря о структурировании процесса развития. Развертывать ответ далее нет смысла, так как люди еще не готовы для восприятия событий, которые последуют через некоторое время. Ситуация изменится, когда они начнутся. Вот тогда и поговорим.

ВОПРОС: Примут ли Силы участия в процессе обучения людей работе с фотонами?

ИНСПЕКЦИОННЫЙ РАЗУМ: *Это происходит уже сейчас. Несколько групп ученых (назвать их Вам по известным причинам мы не можем), работают над этой проблемой. В ближайшие 2-3 года задача будет решена.*

ВОПРОС: Отразится ли это знание на компьютерной индустрии?

ИНСПЕКЦИОННЫЙ РАЗУМ: *Несомненно.*

ВОПРОС: Каким образом?

ИНСПЕКЦИОННЫЙ РАЗУМ: *Будет задействован другой энергоноситель.*

ВОПРОС: Хранилище информационных ячеек это и есть «хроники акаши»?

ИНСПЕКЦИОННЫЙ РАЗУМ: *Да, это так.*

ВОПРОС: Возможно ли массовое переселение душ людей на другие планеты?

ИНСПЕКЦИОННЫЙ РАЗУМ: *Процесс идет постоянно, но не в массовом порядке. Время от времени происходит подселение душ из дальнего и ближнего космоса на Вашу планету. Таким же образом души людей планеты Земля добавляются к душам людей, проживающим на других планетах. Этот экспериментальный процесс нами иногда проводится.*

ВОПРОС: Ожидается ли значительное увеличение этих процессов в 2012-2013-х годах?

ИНСПЕКЦИОННЫЙ РАЗУМ: *В массовом порядке нет. Но то, что души погибших людей будут использоваться как строительный материал для проведения разного рода экспериментов - это правда.*

ВОПРОС: Закончится ли когда-нибудь череда реинкарнаций на Земле?

ИНСПЕКЦИОННЫЙ РАЗУМ: *Нет. Пока существует планета, люди будут реинкарнировать. Таков космический закон.*

ВОПРОС: Будут ли подселяться деструктивные души?

ИНСПЕКЦИОННЫЙ РАЗУМ: *Силы, которые Вы называете Деструктивными, имеют полное право привносить собственные программы в принадлежащие им души. Подобное происходит уже несколько тысячелетий. Из инкарнации в инкарнацию они закладывают в ячейки свои программы, ориентируя души в нужном им направлении. С другой стороны, существуют космические законы, которые обязаны соблюдать любые Силы. Они запрещают разрушать человека как духовное и физическое существо.*

ВОПРОС: По каким критериям выбирается человек, к которому будет подселена душа Учителя?

ИНСПЕКЦИОННЫЙ РАЗУМ: *Во-первых, этот человек должен иметь минимум кармических проблем и одну-две программы души. Во-вторых, он должен обладать умением выживать в физическом теле, не быть изгоем в обществе и уметь энергетически общаться с окружающими его людьми (как можно большим их количеством). Остальное активизируется позже.*

ВОПРОС: Прогноз по чернобыльской АЭС. Можно ли предотвратить очередную катастрофу?

ИНСПЕКЦИОННЫЙ РАЗУМ: *Что касается техногенных катастроф, их предотвращение чрезвычайно затруднено. Они заложены в программу развития цивилизации, а потому в обязательном порядке должны произойти. Поэтому скажем - нет.*

ВОПРОС: Насколько сильными будут техногенные катастрофы, например, радиоактивные заражения при разрушении АЭС.

ИНСПЕКЦИОННЫЙ РАЗУМ: *На самом деле их почти не будет. Этот процесс нами контролируется. Разрушения могут привести к очень серьезным генетическим изменениям, что нецелесообразно и невыгодно ни Вам, ни нам, поэтому разрастаться в пространстве они не будут.*

ВОПРОС: Группа «Орион», насколько она доброжелательна к нам и ее влияние во время перехода?

ИНСПЕКЦИОННЫЙ РАЗУМ: *Данная цивилизация курирует определенный процент населения, отвечая за процесс сохранения подконтрольных ей людей во время перехода. Их миссия определяется нами как положительная.*

ВОПРОС: Будет ли подвержен катастрофам Горный Алтай или он благоприятен для выживания?

ИНСПЕКЦИОННЫЙ РАЗУМ: *В настоящий момент Горный Алтай собрал определенное количество людей (несколько сотен), души которых после смерти (приблизительно через 3 года) будут отвечать за сохранность инкарнационных ячеек, то есть будут задействованы для работы в Ноосфере. В дальнейшем (при благоприятных условиях) они продолжат свои реинкарнации. В общем, через 3 года в определенном месте образуется скопление людей, которые соберутся специально для ухода, ибо они избранные.*

ВОПРОС: Ваш прогноз по Москве?

ИНСПЕКЦИОННЫЙ РАЗУМ: *Москва это город, который постоянно себя разрушает и восстанавливает (энергетическую и физическую составляющие). Касательно географии, - произойдут определенные изменения. Через 7-8 лет возможно 25-ти процентное разрушение.*

ВОПРОС: Что ожидает Украину и в частности город Винницу?

ИНСПЕКЦИОННЫЙ РАЗУМ: *В ближайшее время Украину ожидает разделение на две противостоящие друг другу части (произойдет разделение нации). Что касается географического плана, больших изменений не предвидится, по крайней мере, в ближайшие 5 лет, политические же изменения предстоят очень сильные, причем усугубляться они будут с каждым годом. Только единое правительство, способное объединить народ и экономику, которая будет развиваться не в ущерб другим государствам, сможет привести к плодотворному развитию Украины. Однако в ближайшие 3-4 года видится именно раздвоение, что, по сути, сейчас и происходит.*

ВОПРОС: Ваш прогноз по США и Европе?

ИНСПЕКЦИОННЫЙ РАЗУМ: *Развитие Европе видится нам на среднем уровне. В основном будет присутствовать нормализация социального и политического климата, при этом все силы будут положены на стабилизацию экономики. Произойдут крупные научные открытия. В ближайшие 3-4 года работа европейских ученых достигнет пика.*

Касательно США, отношение к ней у нас противоречивое. То, что получилось из этой страны - во всех планах: социальном, политическом и духовном - не предвидели ни Создатели, ни Ноосфера. Прогнозировать, что произойдет с ней дальше, мы не будем, поскольку окончательно ее судьба не определена. Это если говорить о нашем вмешательстве. Если же говорить о катаклизмах, они будут связаны с изменением уровня моря и прежде всего, заденут Канаду.

ЧАСТЬ IV

РАСШИФРОВКА КАРТИН УЧИТЕЛЯМИ НООСФЕРЫ



УЧИТЕЛЯ: Картина отражает работу в одном из параллельных миров сразу нескольких цивилизаций, находящихся по своему развитию на невысоком уровне. В основу создания подобного Разума ложатся информационные накопления белковых и энергетических составляющих различных направлений. Эксперимент должен увенчаться созданием существ, имеющих белково-энергетическую форму. У этих форм единый Куратор, отслеживающий развитие Разумов на Земле.

ВОПРОС: Что означает нижняя часть картины?

УЧИТЕЛЯ: Этапы зарождения и развития цивилизаций по восходящей линии. Мы уже говорили, что Разумы, участвующие в создании конкретного Разума появляются каждый в свое время. Улитки показывают этапы его развития.

ВОПРОС: Что означает разница... левое, правое?

УЧИТЕЛЯ: Совмещение белково-энергетических структур. Зеленая часть отражает белковую форму Разума, фиолетовый – его энергетический уровень.

ВОПРОС: Что посередине?

УЧИТЕЛЯ: Симбиоз, который планируется получить в процессе развития подобной структуры. Позднее будут включены необычные свойства существ, такие как видение одновременно в тонком и физическом мире.

ВОПРОС: Что означают символы: слева направо?

УЧИТЕЛЯ: Символы цивилизаций, участвующих в развитии данного Разума.

ВОПРОС: Можно расшифровать, каких именно цивилизаций?

УЧИТЕЛЯ: Это отдельная тема.



ВОПРОС: Переходим ко второму.

УЧИТЕЛЯ: Это отражение работы в следующем параллельном мире. Структуры, формирующиеся здесь, имеют преимущественно энергетическую составляющую. Разумы данного мира курируются Деструктивными Силами, и в последующем будут иметь развитие по их программе.

ВОПРОС: То есть, внизу справа улитки - это значит, что деструктивный разум вмешивается, да?

УЧИТЕЛЯ: Это всего лишь этап развития Разума, направление улитки в другую сторону.

ВОПРОС: Почему с одной стороны лица планеты, а с другой символы?

УЧИТЕЛЯ: Это те самые планеты, через которые, как сквозь врата, проходят Силы в параллельные миры, по-другому пути космического следования. Знаками на противоположной стороне помечены цивилизации, информационные банки которых участвуют в проекте. Треугольник над бровями расположен основанием вверх, что говорит о деструктивном происхождении Разума.

ВОПРОС: Почему планеты повторяются? Красное слева и справа.

УЧИТЕЛЯ: *Это отражение космической реальности. Подобные пути прохождения, как навигация, будут воплощены в данном параллельном мире.*



ВОПРОС: Принято. Следующий рисунок, что он означает?

УЧИТЕЛЯ: *Эксперимент, который сейчас проводится в параллели околоземных структур, не является формированием нового Разума, а лишь испытанием на развитие существующей энергетической формы, как всеулавливающей и всевидящей структуры. В последующем она станет работать на благо развития Разумов Земли и на связь с Космосом. Это так называемая Координационная Система Всевидящего Ока.*

ВОПРОС: Что означает символ с правой стороны?

УЧИТЕЛЯ: *Солнечная система, от которой идут проводники в системы других созданий. Стрелка это перемещение из одной галактики в другую.*



ВОПРОС: Принято. Четвертый рисунок.

УЧИТЕЛЯ: *Это своеобразная лаборатория, существующая в околоземной структуре, или так называемый «зоопарк», где находятся белковые формы живородящих животных. Здесь идут эксперименты по созданию животных белковых форм. В последующем они будут проходить адаптацию на Земле и на других обитаемых планетах. Можем сказать, что данная структура является живородящей и частично разумной, но это не *homo sapiens*.*

ВОПРОС: Что означает юла слева внизу?

УЧИТЕЛЯ: *Символ того, что к эксперименту могут подключаться любые цивилизации, занимающиеся фауной, чтобы продолжить его на равных условиях с собственным информационным банком.*

ВОПРОС: Планета справа внизу это место где проводится эксперимент?

УЧИТЕЛЯ: *Через земные структуры.*

ВОПРОС: В чем разница между левой и правой половинами?

УЧИТЕЛЯ: *На уже имеющиеся белковые формы привносятся новые информационные блоки с изменением структуры ДНК клеток в энергетической форме. Идет как бы наложение информационных банков, о чем говорит яркая красочная сторона, Это потоки информации из накопленных информационных банков и их адаптация к существующему животному миру.*

ВОПРОС: Что означают символы сверху: раз, два, три, четыре, пять, шесть?

УЧИТЕЛЯ: *Цивилизации Первого Кольца, работающие над созданием новых форм жизни и сохранением чистоты существующих генотипов.*

ВОПРОС: Что означает знак посередине над глазами?

УЧИТЕЛЯ: *Космический контроль необходимости сохранения и создания существующих форм жизни.*



ВОПРОС: Следующая картина - пятая.

УЧИТЕЛЯ: *Это один из параллельных миров, в котором присутствует Разум, проходящий собственный этап развития. Он претендует на дальнейшее существование на планете Земля со всеми накопленными и внесенными информационными банками курирующих систем. В текущий момент данный Разум находится как бы закольцованным и замкнутым. Этапы его развития будут проходить по схеме иных планет.*

ВОПРОС: Это показано снизу?

УЧИТЕЛЯ: *Да*

ВОПРОС: Слева и справа в чем разница, где глаза?

УЧИТЕЛЯ: *Слева показаны информационные банки цивилизаций – Создателей, участвующих в развитии данного Разума. Справа ограничения-парадигмы текущего этапа существования.*

ВОПРОС: Что означает символ в центре?

УЧИТЕЛЯ: *Держание Разума в повиновении и выполнении определенного Закона, согласно которого развивается все в Космосе. Разум находится под неусыпным контролем курирующей системы. У него нет как у человечества свободы выбора. Он развивается по жестким законам.*

ВОПРОС: Он что же, идет на замену человечеству?

УЧИТЕЛЯ: *Да, он претендует на эту роль, но в Космосе существуют разные пути решения одних и тех же проблем. Внизу показаны планеты, на которых он сможет развиваться.*

ВОПРОС: А две вверху?

УЧИТЕЛЯ: *Это курирующие системы, ограничивающие его свободу выбора.*

ВОПРОС: Курирующие? Это как понять?

УЧИТЕЛЯ: *Очень жесткая законодательная система.*



ВОПРОС: Следующий рисунок - шестой.

УЧИТЕЛЯ: *Рисунок отражает встречу двух Разумов и начало зарождения новой жизни во Вселенной. Это как бы семя, которое бросается в землю. Встретились две цивилизации, одна имеет белковую основу, другая энергетическую. В результате слияния (верхняя часть) образуется симбиоз, который в последующем принесет (слева внизу) соответствующий плод. Этому плоду суждено развиваться в данной планетарной системе.*

ВОПРОС: А улитка с планетой?

УЧИТЕЛЯ: *Поступательное движение Разума. Если перевести на человеческий язык, это всплеск любви.*

ВОПРОС: А почему желтое идет и спираль? И красное?

УЧИТЕЛЯ: *Как и у людей, соответствующий энергетический фон задает этап развития репродуктивной системы. Показана продукция-репродукция.*

ВОПРОС: Что означает глаз?

УЧИТЕЛЯ: *Разум, не имеющий белковой формы воплощения.*



ВОПРОС: Принято. Следующая, седьмая?

УЧИТЕЛЯ: *Картина говорит о том, что все, что находится в информационном хранилище Земли, дело рук человека, пришедшего из Космоса.*

ВОПРОС: А что внизу? Рука означает творение Космоса? А символы вверху?

УЧИТЕЛЯ: *Это символы, привнесенные из космической дали.*

ВОПРОС: Как их расшифровать - слева направо? Первый левый?

УЧИТЕЛЯ: *Символ сообщает, что планета Земля является древним полигоном, на котором время от времени появляются космические корабли.*

ВОПРОС: Второй?

УЧИТЕЛЯ: *Символ сообщает, что явление к воплощенным людям происходит не только физически, но и в разуме.*

ВОПРОС: Третий?

УЧИТЕЛЯ: *Символ кораблей, несущих челноки.*

ВОПРОС: Четвертый?

УЧИТЕЛЯ: *Направление, откуда ведется отсчет данной местности.*

ВОПРОС: Пятый?

УЧИТЕЛЯ: *Астрологический знак, которому подчиняется огромное пространство космических энергетических явлений, влияющих на формирование земных событий.*

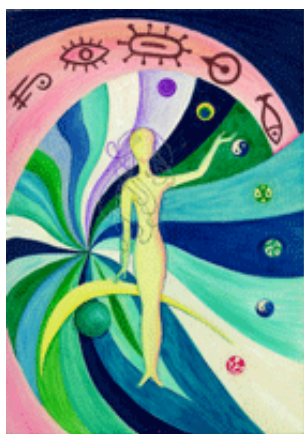

ВОПРОС: Принято. Последний, восьмой?

УЧИТЕЛЯ: *Как эталон или венец развития всех явлений на Земле был сформирован человек. Данная форма взята за основу на планете Земля, во всех параллельных мирах, а также в других Солнечных и Галактических системах, в которых существует белковая структура, являющаяся основой энергетической жизни. Это множественность её повторений, однозначное космическое происхождение и контроль со стороны входящих в данную систему Сил.*

ВОПРОС: Почему правая рука показывает на знаки Инь-Ян? Что они означают?

УЧИТЕЛЯ: *Гармонию. Все должно находиться в гармонии и равновесии.*

ВОПРОС: Вы говорите цивилизация, а тут просто Инь-Ян. Раз это цивилизация, значит должны быть знаки цивилизации.

УЧИТЕЛЯ: *Это цивилизация, следящая за равновесием систем. Она осуществляет контроль, чтобы гармония присутствовала всегда.*



ВОПРОС: Это Учителя?

УЧИТЕЛЯ: Можно сказать и так.

ВОПРОС: Можно расшифровать знаки?

УЧИТЕЛЯ: Подобные системы должны быть расписаны у Вас на астрологических картинах.

ВОПРОС: Они есть все.

УЧИТЕЛЯ: Знаки принадлежат цивилизациям, не присутствующим в Вашей Галактике.



ВЕДУЩИЙ: Картина 24.

УЧИТЕЛЯ: Подобные изображения даны системой Учителей, которые выражают проявления духовного начала у человечества и его концентрации на гармоничном развитии. Это как бы поэтапная поросль, как у молодого растения, то есть её становление. Гармонично развитая сущность обладает расширенным сознанием, для неё не существует пределов нахождения в одной мерности.



ВЕДУЩИЙ: Картина 25.

УЧИТЕЛЯ: Это проявление философии христианства или Космический Знак, означающий гармонию. Связующая нить между космическими и земными структурами. Проявляется непосредственно в человеческом существовании.

ВЕДУЩИЙ: Что изображено сверху, огонь?

УЧИТЕЛЯ: Венец творения гармонично развитой оболочечной структуры, которая сформирована у просветленного, одухотворенного, живущего на Земле субъекта.

ВЕДУЩИЙ: Картина 26.



УЧИТЕЛЯ: Здесь показаны наложения нескольких философских начал и создание единой религии, которая объединит все философии мира, покончив с религиозной враждой раз и навсегда.

УЧИТЕЛЯ: Картина символизирует раскрытие одной из программ банка Шамбалы по реализации развития Разума в соответствующей мерности.

Дополнительно: Земля - шар слева снизу. Символ Шамбалы – с правой стороны вверху рисунка, в виде юлы с радиальными разноцветными полосами.

УЧИТЕЛЯ: Информационный банк курирующей цивилизации. Физическое время отображено в виде Розовой улитки. Розовым отображена другая информация. Время имеет стальной оттенок. Шар на улитке (с лепестками) означает, что Шамбала располагается в физическом времени. Лепестки - это символы Лучей Учителей. Разноцветные квадратики

возле земли означают, что человек имеет доступ к банку данных Шамбалы (квадратиками изображено пространство, из которого можно черпать информацию о событиях, которые происходят в настоящем и будут происходить в будущем на Земле). Банк расположен на тусклых полосах, означающих различные измерения, ибо ему подвластны различные измерения. Вход в Банк происходит по одному из лучей. Зелёный полумесяц - с банком общаются Создатели. Выход на структуру Банка происходит при помощи одной Силы...



УЧИТЕЛЯ: Общий показ картины 6. Экспериментальная деятельность Создателей по созданию Разумов в околоземном пространстве: белковой и других форм существования. Эксперименты проводятся в разных измерениях.

Дополнительно: Внешний круг - банк имеет внутренние информационные банки. Средний круг - в банке есть информационные файлы (хранилища), изображенные в виде геометрических фигур. Голубой круг - Шамбала вне измерений взаимодействует с Ноосферой. Зелёный круг - банк взаимодействует с Создателями. Тускловатые линии слева сверху - различные измерения. Банк не является их частью. Яркие линии снизу справа. Фиолетовые и синие линии - уровень общения с учителями, другие - человеческий уровень общения.



УЧИТЕЛЯ: Картина 7. Отсчет точки идет от верхнего символа – пирамида (вид сверху). Обозначает человеческую цивилизацию на планете Земля. Развитие начинается с верхней части картины, дальше идет вниз по часовой стрелке. Вверху показано начало развития. Посредине – сегодняшнее существование. Внизу, к какой форме существования он перейдет. Подобные формы жизни существуют на более высокой ступени развития. В данный момент у космического Содружества возникает вопрос, потеряет ли человечество биологическую основу, продолжив свое развитие в энергетической форме? Поэтому все три части символизируют знак вопроса.

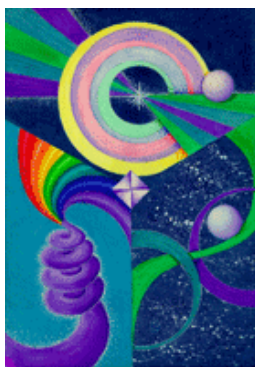

УЧИТЕЛЯ: Картина 8. Многогранные пирамиды показывают сложное развитие Разумов, их дальнейшее переселение на планету Земля и иные планеты. Это остается экспериментальным полем деятельности других цивилизаций. В данной интерпретации присутствуют три основные цивилизации в качестве Создателей. Это следующий этап, который, возможно, будет адаптирован на Земле. Человечество может быть переведено в другую мерность и на другой уровень. На трех частях картины показаны фильтры, через которые проходят подобные Разумы.

Дополнительно: слева внизу - переход по временной спирали на этот уровень. Справа показано, кто собственно выводит на это уровень, какие энергии и какие энергетические центры. В центре круга два цвета - золотой и розовый. Это цвета 4-й чакры, означающие наполненность любовью к миру, настолько огромной, что человек ее вместить не может. В центре звезда – это Луч Учителя. Выход на Учителя всегда связан с гармонизацией 4-й чакры, и наполнением ее любовью к миру, затем переход на верхние энергии седьмой чакры - фиолетовый цвет. Переход во времени - это умение пройти через ядро собственной ячейки (не следует это делать без ведущего), затем по спирали скачок на планетарное ядро и через него выход на ядро Солнца с переходом на Банк Шамбалы, то есть скачок на ядро ячейки. Затем импульс для второй временной улитки, скачок на планетарное ядро и сразу по витку переход на ядро Солнца. Это один из путей. Другой путь, когда ведет Учитель. Если рассматривать Ноосферу, над ее куполом имеется шпиль, сплетенный из нескольких витков, по нему идет выход на Банк Шамбалы. Если все нормально, встречают Учителя. Ошибиться здесь сложно, их узнает любой.



УЧИТЕЛЯ: Картина 9. Подобные формы жизни когда-то существовали на Марсе. Тогда она была планетой, пригодной для жизни и на ней обитали разумные структуры, имеющие белково-нуклеиновую составляющую. Сейчас этот Разум находится в околоземном измерении, где и проходит свое развитие. При появлении надлежащих изменений в Солнечной системе, он может вернуться на прежнее место. Белковая составляющая марсиан имеет более плотную форму.

УЧИТЕЛЯ: Картина 9. Подобные формы жизни когда-то существовали на Марсе. Тогда она была планетой, пригодной для жизни и на ней обитали разумные структуры, имеющие белково-нуклеиновую составляющую. Сейчас этот Разум находится в околоземном измерении, где и проходит свое развитие. При появлении надлежащих изменений в Солнечной системе, он может вернуться на прежнее место. Белковая составляющая марсиан имеет более плотную форму.



УЧИТЕЛЯ: Картина 10. Показан эксперимент по развитию Разума, способного путешествовать во времени и пространстве. Он сможет не только проникать в иные Галактики, но и будет являться связующим звеном между цивилизациями. Это гармоничный симбиоз, рожденный различными информационными банками разумных космических содружеств (Кольца). Человечество пока еще не достигло подобного уровня развития. Это высшая и древняя форма жизни. Она возникла и развилась до появления человечества, а сейчас живет и развивается в околоземном параллельном измерении.



УЧИТЕЛЯ: Картина 11. Подобная форма жизни является апофеозом развития любого Разума. Это законченная, самостоятельно существующая в космических пространствах форма жизни, имеющая конструктивное начало. Данный Разум имеет свойство одновременно присутствовать в разных измерениях. На картине показано его присутствие в различных измерениях одновременно.



УЧИТЕЛЯ: Картина 12. Данная форма жизни может путешествовать во времени и пространстве, но в большей степени её существование относится именно к временным параметрам. Это так называемый информационный носитель, способный перемещать огромные массивы данных из одного банка в другой. Именно эти Разумы признаны обслуживать информационные банки.



УЧИТЕЛЯ: Картина 13 имеет отношение к Разумам, живущим в параллельных мирах, которые никогда не будут соприкасаться с человечеством. У него совершенно иные задачи. Он больше существует во времени, нежели в пространстве. Информационные банки последнего относятся к Деструктивным Силам. Расположен в изомире. Шахматная радуга говорит о прохождении информационных массивов через банк Шамбала и может проецироваться на землю.

УЧИТЕЛЯ: Картина 14. Данные Разумы живут в водной среде. Их нахождению свойственно присутствие в уголках Вселенной, где существуют большие водные пространства - планетарные и космические. Эта форма жизни имеет свое развитие и определенную законченность. Когда-то они жили как закрытая колония в околоземном измерении и принадлежали Второму Кольцу (то есть Деструктивным Силам). Форма материи этих существ газообразная с большим количеством содержания воды.

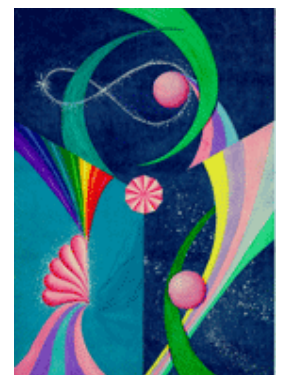



УЧИТЕЛЯ: Картина 15 отражает развитие Учителей Ноосферы высшего порядка и их взаимодействие с Шамбалой и другими структурами космических кураций. Показан посыл на Землю определенных программ, которые могут применяться в развитии землян. Учителя существуют на границе Ноосферы и Дальнего космоса. Первый рисунок показывает отражение на Земле. Второй – собственное развитие. Третий – взаимодействие с Создателями.



УЧИТЕЛЯ: Картина 16. Показана попытка Создателей проводить эксперимент в мини лаборатории над реализацией и адаптацией Разума, и перевод его с околоземной мерности в мерность Дальнего космоса.



ВЕДУЩИЙ: Рисунок, 46-й.

УЧИТЕЛЯ: Это отражение работы одного из проявлений Разума в параллельном мире, основой которого является Иньская энергия, имеющая женское начало. Максимально гармоничная и максимально удобная для развития разумов этой параллели.

ВЕДУЩИЙ: Знак снизу что означает?

УЧИТЕЛЯ: Если знак соотнести с пирамидами, в основании будут лежать

три пирамиды.

ВЕДУЩИЙ: Это знак человечества?

УЧИТЕЛЯ: Знак отражает развитие человечества на Земле и подобных существ в параллельном мире. Он делится на темную и светлую половины как отражение двух начал, причем не только в человечестве, но и в околоземных структурах.



ВЕДУЩИЙ: Что означает пламя и рог?

УЧИТЕЛЯ: Это физическое и духовное единение в системе космического Знака, который отражает космического Создателя.

ВЕДУЩИЙ: Принято. Следующий рисунок, 47-й.

УЧИТЕЛЯ: Отражение околоземных структур с эталонным энергофоном для развития Разума на земле. Венцом являются три радужных полосы, идущие через руки старца.

ВЕДУЩИЙ: Это алгоритм?

УЧИТЕЛЯ: *Это то, к чему должно прийти человечество на конечном этапе своего развития.*

ВЕДУЩИЙ: Показано женское и мужское начало в одном из параллельных миров?

УЧИТЕЛЯ: *Да.*



ВЕДУЩИЙ: Следующий знак, 48-й.

УЧИТЕЛЯ: *Передача информационных блоков, которые в последующем будут развиваться в структуре земных человеческих организаций. Для Космоса это является загадкой и первостепенной задачей. Существует множество программ, вложенных в человечество, которые не развивались и не воплощались ни в одной из разумных систем, поэтому для Космоса вопрос остаётся открытым: к чему придет человечество, если всё построено именно так.*



ВЕДУЩИЙ: Картина 49.

УЧИТЕЛЯ: *Отражение работы одного из параллельных миров во взаимодействии с другими галактическими системами. Не только экспериментальная часть, но и адаптация результатов непосредственно на планете.*

ВЕДУЩИЙ: Что означает цветок в центре?

УЧИТЕЛЯ: *Всеобщее начало, дающее в последующем взаимообразную Систему, удовлетворяющую все разумные существа Космоса, то есть непосредственное слияние технического и духовного начал. Слева показана одна из планетарных систем.*

тарных систем.

ВЕДУЩИЙ: А улитка справа?

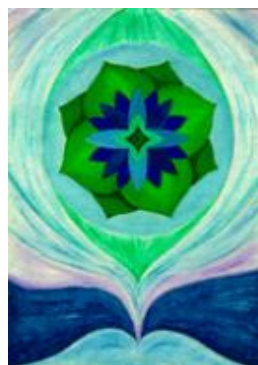

УЧИТЕЛЯ: *Движение во временном континууме.*

ВЕДУЩИЙ: Поток, идущий вверх, пересекающийся?

УЧИТЕЛЯ: *Нет, он переходит из одного информационного банка в другой.*

ВЕДУЩИЙ: Картина 50.

УЧИТЕЛЯ: *Венец полной космической гармоничной отраженности на реализацию продвинутой души, живущей на Земле.*



ВЕДУЩИЙ: Картина 51, последняя.

УЧИТЕЛЯ: *Временные улитки, существующие автономно, но имеющие непосредственную связь между собой. Отражают пути космических перемещений или лучи взаимодействия между разными галактическими системами.*

ВЕДУЩИЙ: Цветок посередине?

УЧИТЕЛЯ: *Отражение нового и уже существующего.*

ВЕДУЩИЙ: Что означает поток сверху, идущий на улитку переднего плана?

УЧИТЕЛЯ: *Информационный банк Создателей. Так они его иницируют.*

ВЕДУЩИЙ: А окружающий зеленый поток?

УЧИТЕЛЯ: *Связь с белковыми структурами.*



ЕДУЩИЙ: Принято. Картина 59

УЧИТЕЛЯ: *Картина отражает замысел Космического Разума: создать вокруг планеты, на которой будет что-то развиваться, новый Разум, в основе которого лежат две основополагающие системы: белковая и энергетическая. На картине показан подвод планеты к звезде.*

ВЕДУЩИЙ: Глаз снизу что означает?

УЧИТЕЛЯ: *Отражение информационного космического банка главенствующего Разума на Земле.*



ВЕДУЩИЙ: Принято. Картина 60.

УЧИТЕЛЯ: *Следующий этап. В нем принимают участие несколько информационных банков Разумов с разным опытом создания форм жизни. Здесь показаны информационные и энергетические потоки, входящие в Систему, являющуюся базой для создания и развития Разума, и последующий подвод планет, которые в дальнейшем будут стабилизировать, и уравнивать работу в данном направлении.*

ВЕДУЩИЙ: А что за планета подведена к Солнечной системе?

УЧИТЕЛЯ: *Показана связь с водными потоками, проходившими через марсианские системы на планете Земля.*

ВЕДУЩИЙ: Справа?

УЧИТЕЛЯ: *Обозначено серым цветом.*

ВЕДУЩИЙ: А другие планеты?

УЧИТЕЛЯ: *Солнце и Земля.*



ВЕДУЩИЙ: Принято. Следующая, 61-я.

УЧИТЕЛЯ: *Непосредственное формирование околоземных структур, отражающих энергетические и биологические связи, необходимые для развития Разума: ионосфера, стратосфера и все последующие слои, созданные для защиты, развивающегося в белковой форме материи Разума.*

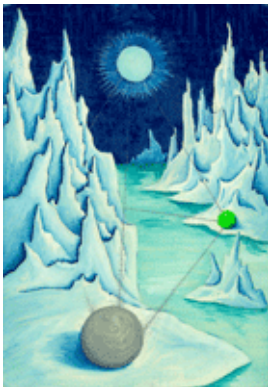

ВЕДУЩИЙ: Принято. Следующая, 62-я.

УЧИТЕЛЯ: *Показана равновесность систем, участвующих в зарождении Разума. Система ещё не запущена в плане его проявления. Отображаются космические тела, которые будут участвовать в сохранении белковых структур.*

ВЕДУЩИЙ: Шары о чем говорят? Верхний шар.

УЧИТЕЛЯ: *Источник энергии, который должен появиться в будущем. В данный момент он даёт жизнь созданию энергетических и белковых форм.*

ВЕДУЩИЙ: Зелёный справа.

УЧИТЕЛЯ: *Отражение духовного начала, которое в будущем будет передаваться в белковую и энергетическую структуры.*

ВЕДУЩИЙ: Серый спереди.

УЧИТЕЛЯ: *Основа или матрица, из которой изначально воссоздавалась энергия-коктейль для будущих разумных форм.*

ВЕДУЩИЙ: Слева невидимая - фиолетовая.

УЧИТЕЛЯ: *Создатель, который никогда не проявится ни в одной из систем. Он сокрыт.*



ВЕДУЩИЙ: Принято. Рисунок 63.

УЧИТЕЛЯ: *Отработанная система, запущенная и уравновешенная несколькими энергетическими банками разных Разумов, идущая на создание программы, отправленной на планету, которая воплощается и развивается, создавая множество белковых и энергетических форм.*

ВЕДУЩИЙ: О чём говорит глаз?

УЧИТЕЛЯ: *Космический контроль.*



ВЕДУЩИЙ: Принято. Последний рисунок, 64-й.

УЧИТЕЛЯ: *Венец задуманного. Создание и воплощение на планете в человеческой форме двух форм: белково-нуклеиновой и энергетической. Картина отражает непосредственную опору на человека. Уходящий в Космос шлейф говорит о том, что подобные формы существуют на других планетах и в других системах. Являясь общекосмическими, они будут самыми универсальными и самыми лучшими.*

ВОПРОС: А эта Зодиакальная башня, рисунок двадцать один, по-моему, это знак Рыбы, я правильно понимаю?

ОТВЕТ УЧИТЕЛЕЙ: *Давайте начнем с общего.*

ВОПРОС: Будем идти по часовой стрелке вниз. Итак, начинаем. Овен. От двенадцати до часа.



ОТВЕТ УЧИТЕЛЕЙ: *В момент слияния белковой и энергетической структур происходят очень сложные процессы, осуществляющиеся не только в околоземном пространстве, они захватывают энергетические потоки, идущие от космических тел, доминирующих в тот момент в космосе. Если рождение и зачатие происходят в Зодиакальный период, космический поток оказывает мощное влияние не только на определенные информационные блоки индивидуума, но и на формирование его эмоциональной и энергетической составляющих.*

ВОПРОС: Что означает Овен, суть картины?

ОТВЕТ УЧИТЕЛЕЙ: *С двенадцати до часа расположен Овен. Информация отражает Зодиакальный поток, идущий на Землю сразу от двух звезд. Звезды формируют определенный вихревой поток в околоземной*

структуре, включающий программы банков Создателей и других, привнесенных извне, информационных банков вселенных.

ВОПРОС: Что это дает Овну?

ОТВЕТ УЧИТЕЛЕЙ: *Люди этого знака могут с легкостью ориентироваться в любое время суток, звездная система Овна наградила их мощностью своего потока. Это основные их свойства, гороскопические данные добавляют остальное.*

ВОПРОС: Следующий знак – Телец.

ОТВЕТ УЧИТЕЛЕЙ: *В период Тельца, в определенные весенние дни, на землю идут потоки от технических цивилизаций, являющихся разумными техногенными образованиями. Люди этого знака, пользуясь поддержкой последних, могут легко и просто оперировать информационными потоками Космоса, разбираться в технических и межличностных связях.*

ВОПРОС: Следующий знак – Близнецы.

ОТВЕТ УЧИТЕЛЕЙ: *В момент соединения мощных потоков, исходящих из двух галактик образуется отраженный поток, совмещающий темное и светлое начала, но это совершенно не то, что Вы вкладываете в смысл Тьмы и Света. Выше обозначенные потоки дают Знаку соответствующие свойства и характеристики. Люди данного Знака могут проникать в миры и антимиры.*

ВОПРОС: Как это выглядит на практике?

ОТВЕТ УЧИТЕЛЕЙ: Скажем так, они могут легко войти в структуру микромира.

ВОПРОС: Следующий знак – Рак.

ОТВЕТ УЧИТЕЛЕЙ: Люди, родившиеся под знаком Рака, отмечены тем, что у них имеется многомерная система охвата информационных составляющих. Они одновременно принадлежат нескольким потокам, поэтому их свойство - сверхчувствительность. Так как система ограничена, люди этого знака направлены внутрь себя, о чем и говорит рисунок.

ВОПРОС: Что свойственно знаку?

ОТВЕТ УЧИТЕЛЕЙ: Эти люди олицетворяют выражение – «змея, кусающая собственный хвост». Они сами себя догоняют и подгоняют.

ВОПРОС: Следующий знак – Лев.

ОТВЕТ УЧИТЕЛЕЙ: Потоки зодиакальной системы дают возможность Львам входить сразу в несколько мерностей. Рисунок показывает соединение нескольких Разумов. Сложность подобной энергетической структуры дает право представителям Знака присутствовать одновременно в нескольких системах Дальнего Космоса без каких-либо разрешений и запретов.

ВОПРОС: Следующий знак – Дева.

ОТВЕТ УЧИТЕЛЕЙ: Космические потоки дают возможность Знаку обособленно воспринимать околоземное пространство и чувствовать его более тонко, нежели какие-либо другие Знаки.

ВОПРОС: Что это дает?

ОТВЕТ УЧИТЕЛЕЙ: Задача этих людей формировать вопросы, на которые в будущем человечество постарается ответить.

ВОПРОС: Следующий знак – Весы.

ОТВЕТ УЧИТЕЛЕЙ: Поток создан на пересечение двух входящих информационных банков. Свойство людей этого Знака – накапливать информацию, перерабатывать её и передавать дальше. Они всегда будут находиться под контролем Ближнего Космоса.

ВОПРОС: Следующий знак – Скорпион.

ОТВЕТ УЧИТЕЛЕЙ: Знак попал в самый сложный и неблагоприятный космический поток, в котором сливаются временные направляющие разных цивилизаций. Скорпион имеет возможность передавать информацию между земными банками данных и так называемым Галактическим Советом. Поток дает возможность быстро концентрировать информацию и беспристрастно её обсуждать. Но как беспристрастно и холодно он относится к информации, также холодно он относится к людям.

ВОПРОС: Следующий знак – Стрелец.

ОТВЕТ УЧИТЕЛЕЙ: Знак рождается под воздействием благоприятного потока. В тот момент соединяются несколько Систем, способствующих зарождению новых форм Жизни и новых форм Разумов. Это как бы начало экспериментов космических Создателей. Знак придает импульс постоянного поиска и творчества. Стрельцы могут находиться в начале многих начинаний и достаточно успешно их реализовывать. Все космические банки для них открыты. Эти люди обладают мощной интуицией.

ВОПРОС: Следующий знак – Козерог.

ОТВЕТ УЧИТЕЛЕЙ: *Во время образования новой души Космический Козерог несет программы, закладываемые в околоземный компьютер, который в последующем выдаст их на землю, поэтому Козероги – люди, строго запрограммированные и ограниченные в творчестве. Тем не менее, имея мощный потенциал стайера, они могут проработать полученную программу от начала до конца.*

ВОПРОС: Следующий знак – Водолей.

ОТВЕТ УЧИТЕЛЕЙ: *Водолей является переносчиком огромных потоков информации в межгалактической системе. Он похож на квазар, одномоментно излучающий энергию и информационные потоки, которые через него проходят. Но у квазара есть и обратная сторона – черная дыра, которая потоки поглощает. Подобные взаимоперетекающие системы, являются одновременно информационными носителями и её пожирателями. Люди этого Знака достаточно легко переносят информацию, усваивают ее и общаются с себе подобными.*

ВОПРОС: Следующий знак – Рыбы.

ОТВЕТ УЧИТЕЛЕЙ: *Рыбы зарождаются под мощным космическим потоком, проходящим через связующее звено галактических информационных банков. Они могут выходить на них, получая оттуда информацию. У них самая сильная и мощная интуиция на земле.*

ВОПРОС: Против знака Рыбы знак в следующем центральном круге, что он означает?

ОТВЕТ УЧИТЕЛЕЙ: *Это взаимодействие Земли и Солнца.*

ВОПРОС: А почему такая разница?

ОТВЕТ УЧИТЕЛЕЙ: *Все зависит от того, какие потоки и в каком направлении проходят в момент образования Знака.*

ВОПРОС: Почему их изобразили здесь? Что этим хотели показать? Это относится к Рыбам?

ОТВЕТ УЧИТЕЛЕЙ: *В этих потоках хранится секрет путешествий Знаков в Космосе.*

ВОПРОС: А можно расшифровать, что это такое?

ОТВЕТ УЧИТЕЛЕЙ: *Это все буквально.*

ВОПРОС: Что означают тригоны в центральной части?

ОТВЕТ УЧИТЕЛЕЙ: *Тригоны указывают на оптимальное сотрудничество между подобными зодиакальными Системами. В тригонах закладывается сотрудничество отдельных людей и групп людей зодиакальных систем, идущих через них.*

ВОПРОС: Приведите пример взаимодействия. Возьмем красный – дальний треугольник. Начнем с него. На каком-то примере покажите.

ОТВЕТ УЧИТЕЛЕЙ: *Моменты, расположенные между знаками Тельца и Овна говорят о том, что существуют межзнаковые числа. Конец предыдущего знака и начало следующего это числовые разбеги свойств, которые дают подобные путешествия.*

ВОПРОС: Путешествия в чем: во времени, пространстве или просто путешествия?

ОТВЕТ УЧИТЕЛЕЙ: *Путешествия в пространстве и времени на дальние расстояния.*

ВОПРОС: Другой его конец, завязывает...

ОТВЕТ УЧИТЕЛЕЙ: *То же самое между двумя зодиакальными системами. Окончание одного и начало другого.*

ВОПРОС: Давайте выберем знак, имеющий прямое..., посмотрим, есть ли он...

ОТВЕТ УЧИТЕЛЕЙ: *Это говорит о том, что чистых Знаков не существует. Межзнаковые свойства мощней, нежели чистота отдельного Знака.*

ВОПРОС: Почему тригоны разные: первый, второй, третий, четвертый? Так взаимодействуют знаки?

ОТВЕТ УЧИТЕЛЕЙ: *Однозначно. Потoki и взаимодействие экспериментальных направлений могут обмениваться между собой.*



ВОПРОС: Спасибо. По этому рисунку всё. Номер тридцать восемь. Что означает картина? Сначала символ справа внизу. Это взаимодействие живой и неживой материи?

ОТВЕТ УЧИТЕЛЕЙ: *Да.*

ВОПРОС: А что показано на рисунке?

ОТВЕТ УЧИТЕЛЕЙ: *Понятия живой и неживой материи относительны. Мы, например, не знаем до какой степени все живое живо, а все мертвое мертво, поэтому мы будем говорить об одушевленной и неодушевленной материи, то есть разумна она или не разумна. Разумная форма материи, ставя перед собой определенные цели, и воздействуя на неразумную форму материи, использует её как основополагающий базис для дальнейшего формирования собственной разумности. Здесь показана симметрия, потому как все взаимно переходит из одного состояния в другое и имеет круговорот развития.*



ВОПРОС: Следующий. Тридцать девять.

ОТВЕТ УЧИТЕЛЕЙ: *Это продолжение предыдущего процесса. Формирование интересной стройной системы, которая в последующем будет претендовать на одушевленность.*



ВОПРОС: Следующий. Сороковой.

ОТВЕТ УЧИТЕЛЕЙ: *А это уже сформированный субъект, который проходит экспериментальное апробирование на предмет разумности собственного существования.*



ВОПРОС: Номер первый, что означает?

ОТВЕТ УЧИТЕЛЕЙ: *Привнесенные извне Разумы и Звезда, которая их стабилизирует и уравнивает.*

ВОПРОС: Ядро это Солнце?

ОТВЕТ УЧИТЕЛЕЙ: *Да.*

ВОПРОС: А два других что означают?

ОТВЕТ УЧИТЕЛЕЙ: *Проекции Земли.*



ВОПРОС: Принято. Номер два.

ОТВЕТ УЧИТЕЛЕЙ: *Сформировалось пространство, которое является живой структурой или продуктом живой материи.*



ВОПРОС: Номер три.

ОТВЕТ УЧИТЕЛЕЙ: *Продукт живой материи генерирует возмущения, которые в последующем передаются более мощным энергоструктурам, формируя их энергию от степени к степени, от грубости к тонкости, внося в эти структуры свои разумные единицы.*



ВОПРОС: Номер четыре.

ОТВЕТ УЧИТЕЛЕЙ: *Начальный момент разделения систем.*



ВОПРОС: Номер пять.

ОТВЕТ УЧИТЕЛЕЙ: *Вот оно и произошло это разделение. Это его этапы*

ВОПРОС: А что означает этот этап?

ОТВЕТ УЧИТЕЛЕЙ: *Подключается система межгалактических связей. Это сетка или так называемые временные переходы. Когда информация начинает переходить развивается Разум.*



ВОПРОС: Номер шесть.

ОТВЕТ УЧИТЕЛЕЙ: *Всякий Разум занимает свое место в разделенных галактических структурах. Два круга на заднем плане будут иметь общий информационный банк, который начнет работать на Кольцо Создателей.*



ВОПРОС: Номер семь.

ОТВЕТ УЧИТЕЛЕЙ: *Это флора, существующая на земле. Венец её создания – древо с мощными корнями и идущими вверх ветвями. Это символ многомерности, её вечного существования на Земле и других подобных планетах.*

ВОПРОС: Номер восемь.

ОТВЕТ УЧИТЕЛЕЙ: *Это фауна, существующая вечно в разных формах жизни на разных планетах.*



ВОПРОС: Номер девять.

ОТВЕТ УЧИТЕЛЕЙ: *Это одушевленные формы Разумов, переходящие на высшую ступень развития, а затем к человеку.*

ВОПРОС: Оранжевое у нас что - Солнце или Создатели?

ОТВЕТ УЧИТЕЛЕЙ: *Создатели.*

ВОПРОС: Мы сейчас рассматривали с Вами внутренние знаки, а теперь скажите, как все это соотносится с зодиакальными Знаками?

ОТВЕТ УЧИТЕЛЕЙ: *Мы уже говорили, что подобными значками можно пользоваться людям соответствующих Знаков для перемещения в пространстве и времени, чтобы достигать информационные банки, о которых было сказано выше.*



ВОПРОС: Номер десять. Что здесь изображено?

ОТВЕТ УЧИТЕЛЕЙ: *Взаимодействие Земли и Солнца, а также возмущения, привнесенные извне.*

ВОПРОС: Что это за возмущения?

ОТВЕТ УЧИТЕЛЕЙ: *Возмущения, продуцируемые Создателями, причем каждое в свое время. Отражено через взаимодействие. Передается на Землю опосредованно. Восьмерка это ключ к энергоинформационным соединениям Земли и Солнца.*



ВОПРОС: Номер одиннадцать.

ОТВЕТ УЧИТЕЛЕЙ: *Показано участие Учителей во взаимодействии двух небесных структур. Взаимодействие солнечной энергии с воздухом позволяет существовать хлорофильным формам жизни. Мощный информационный поток идет из структуры Мироздания определенного участка Космоса.*

ВОПРОС: Номер двенадцать.

ОТВЕТ УЧИТЕЛЕЙ: *Околоземная структура имеет не только системы энергетических потоков, но и системы информационных банков и ячеек. Здесь показано как информационные ячейки, расположенные в околоземных структурах, пополняются информацией посредством получения её людьми извне, и как они накапливаются собственно в информационных ячейках.*

ВОПРОС: Ячейки это кольца разного цвета?

ОТВЕТ УЧИТЕЛЕЙ: *Квадратики.*

ВОПРОС: Номер тринадцать.





ОТВЕТ УЧИТЕЛЕЙ: Показана Земля и её отражение в системах, отображающихся как темная и светлая стороны Луны. Они наполняют её и удерживаются в сложной системе энергетических взаимодействий между различными планетами.

ВОПРОС: Змейка ведет к Создателям?

ОТВЕТ УЧИТЕЛЕЙ: Да.

ВОПРОС: А эти два встречающиеся потока...

ОТВЕТ УЧИТЕЛЕЙ: Все, что идет на планету, идет от Создателей, их информационных банков, исходя из прошлого опыта развития их самих. Что идет от неё, идет на создание будущих Разумов в других галактиках на других подобных планетах.



ВОПРОС: Следующая картина, номер четырнадцать.

ОТВЕТ УЧИТЕЛЕЙ: Это закладка уникальных и очень интересных знаний, накапливающихся в своеобразный кристалл. В последующем они будут переданы в космическую систему, которая в свою очередь дает всплеск рождению других разумных единиц.



ВОПРОС: Номер пятнадцать.

ОТВЕТ УЧИТЕЛЕЙ: На основе идущих от земли знаний формируются и создаются другие Разумы, живущие в белковой и кристаллической форме. Здесь показаны планы создания будущих цивилизаций.



ВОПРОС: Номер шестнадцать.

ОТВЕТ УЧИТЕЛЕЙ: *Управление информационными банками и участие в эксперименте, проходящем одновременно в нескольких галактиках. Это системы, в которых существует «нечто» без времени и пространства. Это проходы и переходы, посредством которых информация мгновенно уходит в галактические структуры самых дальних уголков вселенной.*

ВОПРОС: Что за планета расположена вверху? Внизу Земля, а вверху?

ОТВЕТ УЧИТЕЛЕЙ: *Это как бы матричная система Земли, которая готовится к проявлению в других галактиках.*



ВОПРОС: Номер семнадцать.

ОТВЕТ УЧИТЕЛЕЙ: *То же самое, только система переходов несколько смещена и показан процесс в динамике.*



ВОПРОС: Номер восемнадцать. Что произошло, в динамике?

ОТВЕТ УЧИТЕЛЕЙ: *Приход к единому знаменателю и разделение двух систем единой передающей структуры.*

ВОПРОС: То есть око говорит о мгновенной передаче, правильно?

ОТВЕТ УЧИТЕЛЕЙ: *Да. Два информационных банка расстаются.*



ВОПРОС: Номер семнадцать. Слева вверху изображен символ. В чем суть картины?

ОТВЕТ УЧИТЕЛЕЙ: *Картина несет в себе отражение зарождения и формирования Души в околоземном пространстве. Знак обозначает Душу.*

ВОПРОС: Что изображено внизу?

ОТВЕТ УЧИТЕЛЕЙ: *Аллегория зарождения*



ВОПРОС: Принято. Картина восемнадцать.

ОТВЕТ УЧИТЕЛЕЙ: *Развитие Души от изначального момента. Глаз, помещенный внутри зерна, говорит о том, что все происходит под контролем источников Силы.*



ВОПРОС: Рисунок девятнадцатый.

ОТВЕТ УЧИТЕЛЕЙ: *Продолжение процесса и его приближение к апофеозу.*

ВОПРОС: А вот это, внизу, что обозначает?

ОТВЕТ УЧИТЕЛЕЙ: *Духовное начало, заложенное в Души Землян.*

ВОПРОС: А глаз?

ОТВЕТ УЧИТЕЛЕЙ: *Контроль. Вопрос, все еще стоящий на сегодняшний день перед Создателями, – быть или не быть. Тем не менее, процесс запущен и идет. За ним внимательно наблюдают.*

ВОПРОС: Это касается Земли?

ОТВЕТ УЧИТЕЛЕЙ: *Да.*

ВОПРОС: А внизу что показано красным?

ОТВЕТ УЧИТЕЛЕЙ: *Земля, то есть быть или не быть экспериментам, которые на ней сейчас идут.*



ВОПРОС: Я понял это как перемещение душ на другую планету для дальнейшего развития?

ОТВЕТ УЧИТЕЛЕЙ: *Не только, но..., в общем – да.*

ВОПРОС: Принято. Рисунок двадцать?

ОТВЕТ УЧИТЕЛЕЙ: *Показана многомерность околоземной структуры и то, что отражение подобных Душ может существовать в нескольких, схожих по своему энергоинформационному строению мерностях.*



ВОПРОС: Принято. Двадцать один. Похоже, это знак Рыбы. Я правильно понимаю или я ошибаюсь? Что значит эта картина?

ОТВЕТ УЧИТЕЛЕЙ: Поток знака Рыбы, как мы уже говорили, зарождался в момент создания единого информационного банка путем сложения данных от нескольких информационных банков. Здесь показаны мощные потоки, несущие информацию и энергию, способные объединяться и разъединяться. Знак внутри является не только объемным, но и пребывающим в нескольких мерностях

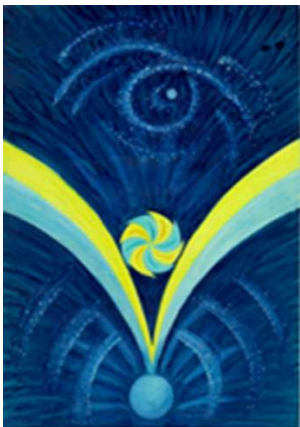

ВОПРОС: Принято. Дальше идем. Номер двадцать два.

ОТВЕТ УЧИТЕЛЕЙ: Движение, происходящее при подобной работе.

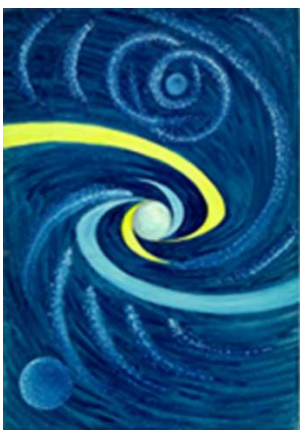

ВОПРОС: Номер двадцать три.

ОТВЕТ УЧИТЕЛЕЙ: Банк данных двух цивилизаций, одним информацию и...

ВОПРОС: А какое он имеет к ним отношение?

ОТВЕТ УЧИТЕЛЕЙ: Прямое, поскольку цивилизации имеют собственные информационные банки, находящиеся в тот момент во взаимодействии.



ВОПРОС: Номер двадцать семь. Я так понял, показано творчество Учителей – слева внизу, правильно?

ОТВЕТ УЧИТЕЛЕЙ: Это показатель творчества Учителей, можно сказать, здесь отражается работа сразу нескольких уровней. Первый уровень - взаимодействие со структурами земли и максимальное оттачивание саморазвивающихся программ, необходимых для прогресса человечества. Уровень выше - взаимодействие с Дальним Космосом и выработка общих позиций взаимодействия с землянами, что является данностью и вопросом одновременно, так как работа находится в постоянной динамике. Отсюда взаимодействия с другими Системами и Создателями, которые в свою очередь переносят опыт, полученный в процессе работы с Землей, на иные цивилизации (через Солнечную систему), расположенные других в галактиках.

ВОПРОС: Создателей показывает...

ОТВЕТ УЧИТЕЛЕЙ: Улитка.



ВОПРОС: Номер двадцать восемь.

ОТВЕТ УЧИТЕЛЕЙ: *Процесс продолжается, но им уже руководит Дальний Космос, в результате их работы в других галактиках появляются подобные системы.*

ВОПРОС: Зеленого цвета?

ОТВЕТ УЧИТЕЛЕЙ: *Да. Опыт передается туда и там продолжается работа.*



ВОПРОС: Номер двадцать девять.

ОТВЕТ УЧИТЕЛЕЙ: *После определенного этапа развития земная Система может быть переведена в другую мерность для дальнейшего - высшего этапа развития. А поскольку люди и вся околоземная структура являются зачатками Разума, показан путь к продвижению разумной единицы, как цивилизации со своим информационным банком.*

ВОПРОС: Это цветная лента, которая пошла...

ОТВЕТ УЧИТЕЛЕЙ: *Вспышка Звезды, которая уходит и выходит в радугу многомерности.*

ВОПРОС: А это Создатели, звезда над...

ОТВЕТ УЧИТЕЛЕЙ: *Создатели, контролирующие собственное Создание, которое в тот момент может либо уйти, либо погибнуть.*

ВОПРОС: А вверху что означает?

ОТВЕТ УЧИТЕЛЕЙ: *Информационный банк Земли. Левый верхний угол это информационное поле Земли.*



ВОПРОС: Знак Овна, объясните его.

ОТВЕТ УЧИТЕЛЕЙ: *Знак говорит о двойственности человека. Это белково-нуклеиновая энергетическая структура, несущая информационную нагрузку от потока, который получен из космического зодиакального энергетического пучка непосредственно на сущность, находящуюся на земле под воздействием Солнечной системы. Это все достаточно старо как осеннее проявление, отсюда идиллический лист клена.*

ВОПРОС: Спасибо за ответы.

ОТВЕТЫ СИЛ НА ВОПРОСЫ В.А. ВЕЙНИКА

ПРЕАМБУЛА: По мнению В.А. Вейника человек сотворен Господом в виде сосуда, который сам по себе ничего не может. Мысли, чувства, слова, побуждения, поступки, идеи, изобретения, произведения искусства и так далее «наливаются» в сосуд извне. Одного этого достаточно, чтобы увериться, что человек не может мыслить самостоятельно. И еще. Человек есть сосуд, и только сосуд. Этот сосуд днем и ночью заполняется со стороны Светлых и Темных Сил чувствами, желаниями, побуждениями, мыслями, словами, воспоминаниями, сведениями. Примерно о том же в 72-м году писал протоирей Мень. Откуда это? Мозг не производит мысли сам по себе, как электрическая лампочка не вырабатывает электричество. Мозг лишь очень тонкий и сложный аппарат, способный воспринимать духовную энергию.

ВОПРОС: Действительно ли мозг это приемо-передатчик плюс хранилище информации пополняемой извне?

ПРЕДСТАВИТЕЛЬ 4-ГО КОЛЬЦА: *Функция мозга состоит в том, чтобы контролировать процесс поступления извне того, что Вы озвучили выше, то есть участки заложенных программ, а также градации поступающей информации и энергетики на определенные блоки и взаимодействия между ними. По сути, мозг выполняет функцию дублирования всего, что идет к человеку или находится в человеке. Мозг способен генерировать не только идеи, но и физические величины, то есть воздействовать на собственный организм, оболочку и окружающую среду, производить физические воздействия, порождать и возрождать некие составляющие, которые можно физически ощутить и даже в некоторой степени увидеть.*

ОТВЕТ УЧИТЕЛЕЙ: *Это уникальный и очень сложный механизм, преобразующий одну энергоинформационную структуру в другую в процессе взаимодействия людей. Мыслительная активность человека зависит не от Курации, а от организующей системы на социально-бытовом уровне. Чем активней занят в социуме человек, чем больше сфер деятельности он затрагивает, тем уникальней работа механизмов головного мозга. Вы говорите, все люди одинаково наполнены: с одной стороны это так, с другой электромагнитная составляющая головного мозга у всех разная. В процессе жизнедеятельности через усилие и сверхусилие развивается природный аппарат, в результате человек становится более продуктивным.*

ОТВЕТ ГОЛУБЫХ: *Грубо говоря, да, но это «да», не то «да», о чем Вы думаете. Наполняемость сосуда, как Вы пишете, действительно имеет место, но выводы человек делает самостоятельно, никто к ним его не подталкивает. Мы имеем в виду сверху. Они могут сильно исказить информацию, даваемую так называемыми «наполнителями». Собственно, в этом и заключается смысл развития человека и принцип его свободной воли, именно в выводах. Мы Вам дали информацию, а уж как Вы её используете Ваше личное дело. Иногда приходится прикладывать огромные усилия, убеждая и переубеждая человека, чтобы выводы стали правильными. А Вы говорите «сосуд». Если человек и «сосуд», то вино в нем, зачастую, трансформируется в обычную воду или прокисает.*

ВОПРОС: Если да, то кто отслеживает особь, непрерывно снабжая её информацией? Почему она столь многообразна, а порой противоречива и даже вредна?

ОТВЕТ УЧИТЕЛЕЙ: *Информация находится повсюду, чтобы у человека происходило понимание хотя бы небольшой её части, существует некий симбиоз: это временные оси, головной мозг и ячейка-Хранитель. Человек обладает определенной предрасположенностью к накоплению-изъятию информации, ради которой он, собственно говоря, и существует на земле. Этот природный механизм отлаживается в момент инкарнации, точнее в момент зачатия, регулируясь посредством информационного банка ячейки-Хранителя. Если ее недостаточно, ячейка активизирует энергетические структуры головного мозга, заставляя человека дополнять информацию по интересующему блоку.*

ОТВЕТ ГОЛУБЫХ: *Наполнение идет из разнообразных источников, причем не обязательно «сверху», можно «снизу», «сбоку» и даже с северо-северо запада. Вот Вам и многообразие. А противоречива*

она именно потому, что идет с разных сторон. В любом случае выводы делать Вам. Или Вы хотите получить исключительно однозначную информацию? Тогда в чем будет заключаться Ваша роль и Ваше свободное развитие? В первую очередь мы хотим, чтобы Вы научились думать, и лишь потом набивали свою голову всякой всячиной. А как этого добиться, если Вы будете получать исключительно правдивую и однозначную информацию? В чем тогда будет заключаться принцип Вашего свободно развития? В сборе информации? И только? Научитесь ли Вы тогда размышлять и делать верные выводы? Сомневаемся. Потому к Вам и поступает информация с разных сторон, причем весьма неоднозначная, порой диаметрально противоположная. Выбор за Вами. Что же до её вредности, так ведь вредна не она. Информация нейтральна, вредной её делает человек. Вот скажите, чем вредна информация о делении урана или об управлении автомобилем? Но если дать её в руки человека, он изготовит бомбу или задавит кого-нибудь. Приходится с Вами быть осторожными. И потом. Насколько нам известно, вредность можно осознать исключительно через полезность. Где бы была Ваша польза, если бы не было вреда? И еще. Интересно, а как бы выглядел мир, если бы все шло только на пользу человеку, допустим, все было бы съедобным? Вы бы, наверное, съели все и всех, причинив тем самым окружающим гигантский вред.

ВОПРОС: Кто разрабатывал чертежи этого приемопередатчика?

ПРЕДСТАВИТЕЛЬ 4-ГО КОЛЬЦА: *Вышеназванной конструкцией занимались Создатели с учетом имеющихся наработок и опыта. В ней заложена потенция сверх того, что имеется сейчас в человеке. Создав цивилизацию, Силы поняли, что часть из заложенных программ и возможностей не может быть реализована в существующих условиях. На самом деле возможности мозга намного шире и объемней, нежели это представлено в вопросе. Они чрезвычайно велики вплоть до создания физического объекта, пребывающего в пространстве и времени.*

ОТВЕТ УЧИТЕЛЕЙ: *В Космосе развивается множество существ, наиболее удачная форма – человеческая и все, что с ней связано. Живое воплощенное тело душа и второй временной фактор, относящийся к тонкому миру, есть матрично-перенесенная конструкция из других структур. Создатели, проводя эксперименты, пришли к выводу, что данная система существования является оптимальной.*

ОТВЕТ ГОЛУБЫХ: *Разрабатывали многие, в том числе мы. Мы тоже внесли свою лепту. А что Вам, собственно, не нравится в этой конструкции? Или, наоборот, нравится? И потом. С чего это Вы решили, что он трехслойный? Отнюдь. Он далеко не трехслойный. Вы даже представить не можете, насколько сложна и многообразна конструкция, имя которой – человек. То, что Вы знаете о мозге, не составляет и одного процента от того, что имеется на самом деле. Вам эту конструкцию еще познавать и познавать. Не делайте преждевременных выводов. У Вас еще все впереди.*

ВОПРОС: Почему он трехслойный: комплекс рептилий, млекопитающих, лимбическая система и неокортекс, проявляющий свойства разумности?

ПРЕДСТАВИТЕЛЬ 4-ГО КОЛЬЦА: *Это необходимо для работы головного мозга и не заложено для трех слоев, а для жизни в атмосфере земли. Такое сочетание оптимально. Одно без другого существовать не может. Если насытить одно функциями другого, это неизбежно приведет человека к гибели, так как нарушится процесс гармонии.*

ВОПРОС: Атмосфера Земли имеет пять слоев: тропосфера (от 0 до 11 км), стратосфера (от 11, до 50 км), мезосфера (от 50, до 90 км), термосфера (от 90, до 900 км) и экзосфера (от 900, до 100000 км). Вопрос. На каких высотах расположена Ноосфера?

ПРЕДСТАВИТЕЛЬ 4-ГО КОЛЬЦА: *Ноосфера находится в слое, названном Вами термосферой. Преимущество его в том, что он чрезвычайно подвижен. Физические составляющие данного слоя позволяют существовать Ноосфере в образе, который представляется нам необходимым.*

Градиация Ваших слоев не совсем верна, если, конечно, рассматривать приблизительно. Так называемая термосфера насыщает Ноосферу, то есть идет взаимообмен. В свою очередь Ноосфера насыщает термосферу. В пространственном отношении, составляющая этого слоя..., в общем как рыба существует в море, так и Ноосфера существует в этом образе или субстанции.

ОТВЕТ УЧИТЕЛЕЙ: *Поскольку разговор идет о разных временных факторах, можем сказать (приблизительно) – на высоте 9-11 км, но в другой мерности.*

ОТВЕТ ГОЛУБЫХ: *Это чисто человеческое деление. Мы иначе делим земную атмосферу. У Вас пока нет терминов, посредством которых это деление можно описать. Если рассматривать вопрос с Ваших позиций, то есть упрощенно, мы бы сказали так: кроме того, что Вы видите, вокруг Земли расположено нечто похожее на Вашу полевую оболочку, но более сложное по конструкции. Грубо говоря, слоев 11, если более точно - 27. Каждый из них несет свою смысловую нагрузку. Мы не станем вдаваться в подробности, но Вы должны знать – строение земной атмосферы чрезвычайно сложно, намного сложнее, нежели Вы можете себе это представить. Жизнедеятельность Вашей планеты связана не только с Солнечной системой, но и с некоторыми другими (по крайней мере, тремя) системами, расположенными в разных концах метагалактического кластера. Возможно даже в разных Временах и Вселенных. У планеты есть прямые выходы на эти системы. Именно через них к Вам проникают некоторые гуманоидные и негуманоидные цивилизации.*

ВОПРОС: Но она находится не в нашем измерении? Так?

ПРЕДСТАВИТЕЛЬ 4-ГО КОЛЬЦА: *Нет.*

ВОПРОС: Что Вы можете сказать о физических свойствах Ноосферы, за счет каких сил она удерживается рядом с Землей?

ПРЕДСТАВИТЕЛЬ 4-ГО КОЛЬЦА: *Предыдущий ответ был об этом. Как сосуд. Именно он удерживает Ноосферу, а не сама Ноосфера удерживается в пространстве. То есть эфирная составляющая удерживает Ноосферу.*

ОТВЕТ УЧИТЕЛЕЙ: *За счет сил гравитации, распространяющихся на все физические тела. Поскольку второй временной фактор имеет другую, отличную от физики Земли систему, существует параметры его удержания на орбитах систем, на которых проходит развитие Разума. В качестве примера можем привести закон всемирного тяготения.*

ОТВЕТ ГОЛУБЫХ: *О каких физических свойствах Вы хотите узнать, перечислите по порядку: масса, протяженность, плотность...? Об этом можно поговорить отдельно. Что касается сил, посредством которых она удерживается, то это просто, это те же самые силы, которые удерживают атмосферу у Земли.*

ВОПРОС: Каковы её физические свойства.

ПРЕДСТАВИТЕЛЬ 4-ГО КОЛЬЦА: *Физические свойства данной субстанции имеют широкий спектр. В целом, это способность к перемещению, перерождению и трансформации. В общих чертах все процессы, известные Вам, происходят и в Ноосфере, плюс энергетическая составляющая и её свойства.*

ВОПРОС: Как влияют на Ноосферу космические и земные излучения, и как это влияние сказывается на судьбах конкретных людей?

ПРЕДСТАВИТЕЛЬ 4-ГО КОЛЬЦА: *Смотря, в каком месте Земли образовался очаг того, о чем Вы говорите. Если очаг находится в районе Средиземноморья или Антарктиды, излучения очень сильно влияют на субстанцию, в которой находится Ноосфера, но не на саму Ноосферу. Посредством ее происходит воздействие на Ноосферу. С другой стороны, уничтожить какую-либо часть или воздействовать на нее глобально, не представляется возможным. Существует определенная защита, однако изменить порядок и упорядоченность – реально. Чем это чревато для человечества? Как правило, повреждение составляющих Ноосферных ячеек провоцирует рождение детей-инвалидов.*

ОТВЕТ УЧИТЕЛЕЙ: *Технические открытия принесли Ноосфере немало проблем. Необходимо не только защищать людей от вторжения извне и кодировок разнообразных цивилизаций- экспериментаторов, но и защищать структуры Ноосферы от самих людей, поскольку они являются уникальными по*

отношению к энергетике человека. В своих экспериментах люди могут «прошить» слои Ноосферы, нарушив находящиеся там системы и блоки. Чтобы этого не произошло, были созданы защитные подслои, в которых существуют определенные структуры, не пропускающие человеческую энергию, способную негативно воздействовать на Ноосферу.

ОТВЕТ ГОЛУБЫХ: Оказывается очень сильное влияние, как со стороны Дальнего космоса, так и со стороны самого человечества. Действительно, есть космические излучения, которые могут повредить структуры Ноосферы. За время её существования было несколько случаев серьезного повреждения, однако учительский контингент совместными усилиями выправлял положение. С другой стороны, жизнеспособность Ноосферных структур настолько велика, что повредить их окончательно и бесповоротно не представляется возможным. Что касается непосредственно ячеек, защищенность их столь высока, что они практически неуничтожимы. В принципе их можно уничтожить, но они также быстро восстанавливаются, как и уничтожаются. Имеются моменты, когда жизнеспособность Ноосферы может быть поставлена под сомнение, однако они маловероятны, поэтому мы их рассматривать не будем. Речь идет о жестких космических излучениях, исходящих от других галактик и Дальнего космоса. Что же до судеб конкретных людей, флуктуации Ноосферы никакого влияния на них не оказывают, скорее уж на судьбы групп людей.

ВОПРОС: Кто контролирует состояние Ноосферы и как она восстанавливается при нарушении её структур?

ПРЕДСТАВИТЕЛЬ 4-ГО КОЛЬЦА: Контроль осуществляется методом воздействия со стороны одной из внешних цивилизаций (путем внедрения в пространство и вычленения зоны разрушения из общего блока). Происходит разрядка пространства с последующим насыщением. Эталонные параметры Ноосферы заложены в информационном банке и контролируется Силой, которую Вы называете Инспекционный Разум. Контролируется именно состояние, воздействие производится другими.

ОТВЕТ УЧИТЕЛЕЙ: Контроль структуры Ноосферы осуществляется со стороны Белого Братства или системы Учителей второго порядка. Все, что связано с недоработками, или, как Вы говорите, поломками – это работа Учителей первого порядка. Все взаимосвязано, у каждого свои обязанности, которые безукоризненно выполняются. Таков тонкий мир.

ОТВЕТ ГОЛУБЫХ: Контролируют Учителя и восстанавливают Учителя.

ВОПРОС: Из какого вида материи формируется инкарнационная ячейка? Каким образом удерживается в стабильном состоянии она и структура Ноосферы в целом?

ПРЕДСТАВИТЕЛЬ 4-ГО КОЛЬЦА: Невозможно говорить о каком-то одном виде материи. Эта субстанция не градуируется по материальной составляющей. Она разработана специально для этого и не подлежит исследованию. Человеку она совершенно недоступна. Но то, что в ней присутствуют составляющие пространства: молекулы, атомы и так далее..., да, это существует.

ОТВЕТ УЧИТЕЛЕЙ: Энергия, закодированная соответствующим образом, охраняет массив ячеек от несанкционированного вторжения. Она не дает чужеродным системам подойти к ним слишком близко, чтобы сдвинуть их в неблагоприятные места расположения. Ячейки хранятся в ней, как ёлочные игрушки хранятся в вате.

ОТВЕТ ГОЛУБЫХ: Имеющееся поле целиком и полностью окутывает слой ячеек. Оно удерживает их в состоянии взвешенности. Охватывая с четырех сторон, оно не позволяет приближаться к ячейкам сущностям, не отмеченным определенным кодом. Образуется своеобразный канал, внутри которого они пребывают. Закручиваясь, поля создают непреодолимое препятствие для всех видов излучения. Имеется также защита ячеек от взлома. Однако существуют организмы, гомологичность которых по отношению к ячейкам чрезвычайно высока. Их частотный диапазон практически полностью совпадает с частотным диапазоном защитного поля, поэтому они могут проникать за пределы барьера и пожирать ячейки. Это похоже на вирусы, которые, проникая в тело человека, постепенно его уничтожают. За многие миллионы лет существования они приспособились к частотному диапазону поля, трансформиро-

вавшись так, что оно воспринимает их как родственные энергии. Мимикрируя под своих, эти существа паразитируют на ячейках. Это очень опасно. Впрочем, Учителя научились с ними бороться и успешно от них освобождаются. Точно также человек освобождается от паразитов, глотая всякого рода пилюли.

ВОПРОС: Но если есть молекулы, значит, она должна быть видима?

ПРЕДСТАВИТЕЛЬ 4-ГО КОЛЬЦА: Мы имеем в виду молекулы и атомы в Вашем понимании (по-другому мы выразиться не в силах). Это всеобщий принцип существования. Не они, а именно принцип. Имеются определенные слои, контролирующие состояние Ноосферы. У Ноосферы, покоящейся в пространстве (эфирном слое), существует несколько зон. Каждая из них отвечает за конкретную функцию: защитную, считывающую информацию извне или из Ноосферы. Имеется также слой, отвечающий за ее стабильность. Он контролирует начальную, то есть эталонную составляющую ячеек и Ноосферы. Если происходит сбой или осуществляется внедрение Сил, начинаются реорганизационные мероприятия. Существует также своеобразная «скорая помощь», ее задача, восстанавливать разрушенную структуру после атаки.

ВОПРОС: Это Хранители?

ПРЕДСТАВИТЕЛЬ 4-ГО КОЛЬЦА: Их основная функция - слой, о котором мы только что говорили.

ВОПРОС: А из какого вида материи формируется ячейка?

ОТВЕТ УЧИТЕЛЕЙ: Формирование энергий идет по принципу коктейля. Берутся же они из системы Ноосферы. При первом воплощении (перед инкарнацией) ячейка получает информационные блоки, которые в последующем активно заполняются.

ВОПРОС: Имеется информация, что часть энергий для создания ячейки берется от ядра Земли?

ОТВЕТ УЧИТЕЛЕЙ: Ядро Земли непосредственно связано с Ноосферой. Его энергия одновременно является энергией Ноосферы и энергией Земли.

ОТВЕТ ГОЛУБЫХ: Земное ядро принимает непосредственное участие во всех Ноосферных процессах. Подпитка защитных полей, окутывающих ячейки осуществляется там, где происходит аномальный выброс энергий. Как правило, это места разломов в земной коре, расположенных в глубинах морей и океанов. Оттуда исходят концентрические вибрации, которые Вы называете «кругами в океане», являющиеся как бы резонансными зонами или резонаторами в цепочке: ядро-кора-ноосфера.

В терминах электрических схем это своеобразная катушка индуктивности, кора - резистор, а Ноосфера, с её содержимым, - конденсатор. В целом конструкция напоминает детекторный приемопередатчик, принимающий сигналы из Космоса и излучающий их туда. Человечество же напоминает полупроводник, принимающий и усиливающий сигнал, когда один принимает и усиливает для всех. Общій итог потрясает. Оседлав волну, исходящую из центра ядра, оболочка может путешествовать в космическом пространстве, не затрачивая собственной энергии. Это похоже на использование солнечного ветра в проектах Ваших межзвездных кораблей, только намного эффективней.

ПРЕАМБУЛА: Как известно, энергия это мера и только мера силового поведения вещества. Самой по себе энергии быть не может, поэтому, говоря об энергии необходимо указывать, какое именно вещество стоит за его спиной. В одном из ответов я прочитал следующие слова: «энергетические формы жизни это так называемые души, находящиеся в Ноосфере, которые проходят этапы своего развития непосредственно в ней, переходя от одного уровня к другому, выполняя определенную нагрузку информационно-энергетического уровня». Возникает вопрос. Из какого вещества состоят упомянутые энергетические формы жизни, то есть души, вещества, формы?

ПРЕДСТАВИТЕЛЬ 4-ГО КОЛЬЦА: Душа имеет энергетическую составляющую, неподвластную Вашей мере градации, к тому же она постоянно меняет свои физические свойства.

ОТВЕТ УЧИТЕЛЕЙ: *Энергия, из которой состоят души, имеет определенный химический состав, но она настолько разряжена, что это даже не молекулы, а лептоны.*

ВОПРОС: Вы отвечаете за то, что говорите - «лептоны»?

ОТВЕТ УЧИТЕЛЕЙ: *Мельчайшие... (элементы), из которых состоит вещество: протоны, электроны...*

ОТВЕТ ГОЛУБЫХ: *Вы забываете, что вещество может пребывать в сильно разреженном состоянии. Вот скажите, Вы можете взвесить воздух или измерить его массу? А силу ветра можете измерить или давление воздушного столба на квадратный сантиметр? Получается, что энергия вещества (или сила вещества) есть работа, произведенная веществом, находящимся в движении за единицу времени? Заметьте, в движении. Вы спрашиваете «из какого вещества состоят упомянутые энергетические формы жизни, то есть души»? Отвечаем. Это вещество Вами еще не найдено. Чтобы его обнаружить придется увеличить разрешающую способность Ваших электронных микроскопов даже не в сотни тысяч, а в миллионы раз, поэтому для Вас его не существует. У Вас даже терминов соответствующих нет, чтобы его определить. Отсюда лептоны. Надо же его хоть как-то обозначить. Но то, что оно существует – вне всякого сомнения. Его свойства вкратце нами описаны, читайте внимательно Сферу Разума.*

ВОПРОС: Это дальше, чем атом, это уходит вниз?

ПРЕДСТАВИТЕЛЬ 4-ГО КОЛЬЦА: *Идет как бы отшелушивание некой составляющей души, присутствующей у человека на земле. Возвращаясь в Ноосферу, она меняет форму и структуру. Важен только информационный блок. Энергетическая структура в Ноосфере уже имеется - это инкарнационная ячейка.*

ПРЕАМБУЛА: Считается, что масса является **обязательным свойством** любого объекта, принадлежащего **трем** (мега-, макро- и микро) **уровням**.

вопрос: правомочно ли считать, что масса – **равноправная** форма движения по сравнению с любыми другими, следовательно, могут существовать объекты, **не обладающие массой**?

ПРЕДСТАВИТЕЛЬ 4-ГО КОЛЬЦА: *Если говорить о массе, то она зависит от окружающей среды. Существует среда, попадая в которую вещество теряет массу.*

ВОПРОС: Вы говорите о Черной дыре?

ПРЕДСТАВИТЕЛЬ 4-ГО КОЛЬЦА: *Да.*

ВОПРОС: Попадая в квазар, масса не меняется, меняется только время?

ПРЕДСТАВИТЕЛЬ 4-ГО КОЛЬЦА: *Меняется время, вещество не меняется, масса теряется. Мы уже сказали, что масса зависит от окружения, само вещество массы не имеет.*

ВОПРОС: Можно ли утверждать, что данное качество присуще «тонким мирам» в большей степени, нежели «грубым»?

ПРЕДСТАВИТЕЛЬ 4-ГО КОЛЬЦА: *Да.*

ВОПРОС: Правомочно ли считать, что пространство и время - равноправные формы движения по сравнению с любыми другими, следовательно, могут существовать объекты, не имеющие местоположения в пространстве и времени?

ПРЕДСТАВИТЕЛЬ 4-ГО КОЛЬЦА: *Вопрос непонятен. Очень сложно для понимания. Человек, который его формулировал... короче, нет определенной привязки. Если говорить о пространстве и времени,*

действительно, человечество градуирует составляющие по расположению в пространстве и времени. То, что существуют объекты вне пространства и времени – это так.

ВОПРОС: Есть ли цивилизации, которые находятся во времени, но не в пространстве?

ПРЕДСТАВИТЕЛЬ 4-ГО КОЛЬЦА: *Ах, вот Вы о чем, понятно.*

ВОПРОС: Такие Разумы существуют?

ПРЕДСТАВИТЕЛЬ 4-ГО КОЛЬЦА: *Да, существуют, во времени, но не в пространстве. Они являются привнесенными: прибывающими и убывающими, то есть имеющими потенцию к передвижению во времени.*

ВОПРОС: Зеленые передвигаются во времени, так?

ПРЕДСТАВИТЕЛЬ 4-ГО КОЛЬЦА: *Там все несколько сложнее. Представьте, что... да, можно сказать и так.*

ВОПРОС: Приведите пример структур, существующих в пространстве?

ПРЕДСТАВИТЕЛЬ 4-ГО КОЛЬЦА: *В пространстве вне времени?*

ВОПРОС: Да.

ПРЕДСТАВИТЕЛЬ 4-ГО КОЛЬЦА: *Это информационные банки.*

ВОПРОС: Но, тогда извините, по Хроносфере, используя двойника, мы можем попасть в банк, а, остановившись во времени, попадаем в пространство и окажемся в банке?

ПРЕДСТАВИТЕЛЬ 4-ГО КОЛЬЦА: *В банк никто попасть не может.*

ВОПРОС: А на периферию?

ПРЕДСТАВИТЕЛЬ 4-ГО КОЛЬЦА: *Да.*

ВОПРОС: Есть ли способы управления пространством и временем?

ПРЕДСТАВИТЕЛЬ 4-ГО КОЛЬЦА: *То есть, может ли ими управлять человек?*

ВОПРОС: Да.

ПРЕДСТАВИТЕЛЬ 4-ГО КОЛЬЦА: *Ваша история знает много тому примеров. Да, возможно, но для существования человечества на данном этапе не имеет смысла.*

ВОПРОС: Можно ли активизировать покоящуюся материю так, чтобы она стала источником пространства или времени применительно к конкретному материальному объекту?

ПРЕДСТАВИТЕЛЬ 4-ГО КОЛЬЦА: *Она не может быть источником, она может быть только инструментом.*

ВОПРОС: Верно ли утверждение Вейника о существовании для каждого количественного уровня своего Разума, то есть чем «тоньше» уровень, тем мощнее и эффективнее Разум?

ПРЕДСТАВИТЕЛЬ 4-ГО КОЛЬЦА: *Разница существует, но говорить о том, - больше или меньше нельзя, речь скорей идет о составляющей, чем о её количестве.*

ВОПРОС: Существуют ли пределы развития мощности и эффективности Разумов для каждого из количественных уровней?

ПРЕДСТАВИТЕЛЬ 4-ГО КОЛЬЦА: *Существует предел - этот предел есть переход от одного к другому. Достигнув его можно осуществить переход.*

ВОПРОС: Справедливо ли утверждение, что факт движения материи автоматически означает существование жизни и, следовательно, Разума?

ПРЕДСТАВИТЕЛЬ 4-ГО КОЛЬЦА: *Не обязательно.*

ВОПРОС: Движение и жизнь это синонимы? Разновидности форм материальных образований: минералы, вирусы, бактерии и прочие материальные биологические объекты обладают разумом или для каждой формы существует свой предел разумности?

ПРЕДСТАВИТЕЛЬ 4-ГО КОЛЬЦА: *Повторяем, Движение, Жизнь и Разум не одно и то же. Это не равноценные понятия. В корне неверно. На самом деле одно без другого может существовать.*

ВОПРОС: Правильно ли считать, что Разум не материальный объект, а свойство системы приспосабливаться к окружающей среде - простейший тип, предсказывать ее изменения - сложный тип, гарантированно обеспечивать независимость от любых негативных явлений природы - высший тип?

ПРЕДСТАВИТЕЛЬ 4-ГО КОЛЬЦА: *По этому поводу у нас существуют разногласия.*

ВОПРОС: Разум может быть материальным объектом или он и есть материальный объект?

ПРЕДСТАВИТЕЛЬ 4-ГО КОЛЬЦА: *Да, он материальный объект, ну, а что первичней, как это у Вас говорят, - курица или яйцо, это тоже вопрос.*

ВОПРОС: Верно ли, что Разуму свойственно приспосабливаться к окружающей среде?

ПРЕДСТАВИТЕЛЬ 4-ГО КОЛЬЦА: *Это его функция.*

ВОПРОС: Верно ли, что информация это упорядоченное движение материи?

ПРЕДСТАВИТЕЛЬ 4-ГО КОЛЬЦА: *Да, это так.*

ВОПРОС: Следовательно, все вокруг, кроме хаоса, есть информация...

ПРЕДСТАВИТЕЛЬ 4-ГО КОЛЬЦА: *Хаос тоже информация.*

ВОПРОС: ... И что понятие информации не имеет смысла без присутствия Разума, что только Разум способен использовать физические процессы с конкретной целью?

ПРЕДСТАВИТЕЛЬ 4-ГО КОЛЬЦА: *У информации может быть цель, а поскольку она имеет вектор направленности, она может насыщать Пространство без действия Разума, или Вы считаете, что только Разум может её перерабатывать и, что для этого она существует? Нет, она существует не только для того, чтобы насыщать Разум.*

ВОПРОС: В конечном счете, информация представляет собой упрощенную модель природного явления. Абсолютно полная модель это уже дублирование явления, далеко не всегда оно нужно и безопасно?

ПРЕДСТАВИТЕЛЬ 4-ГО КОЛЬЦА: *Нам непонятно, что Вы подразумеваете под явлением?*

ВОПРОС: Я не знаю, мне просто надо ответить на вопросы, которые идут.

ПРЕДСТАВИТЕЛЬ 4-ГО КОЛЬЦА: *Если Вы раскроете понятие «явление» тогда, возможно...*

ВОПРОС: Такое природное действие, как гроза – это явление?

ПРЕДСТАВИТЕЛЬ 4-ГО КОЛЬЦА: *Пример понятен. Теперь сам вопрос.*

ВОПРОС: Информация представляет собой упрощенную модель природного явления?

ПРЕДСТАВИТЕЛЬ 4-ГО КОЛЬЦА: *Это не так. Информация имеет не только свойство направленности и движения, но и потенцию к восприятию или движение к восприятию, заложенную именно в эту информацию. Это нельзя считать явлением. Явление, о котором Вы говорите, это сочетание определенных факторов. Информация - не сочетание, она сама по себе.*

ВОПРОС: Сознание это накопленная информация?

ПРЕДСТАВИТЕЛЬ 4-ГО КОЛЬЦА: *Ваш компьютер имеет накопленную информацию – это сознание?*

ВОПРОС: Если я это читаю, это не значит, что я так утверждаю.

ПРЕДСТАВИТЕЛЬ 4-ГО КОЛЬЦА: *Это и есть ответ. Понятно?*

ВОПРОС: Мышление это процесс переработки информации?

ПРЕДСТАВИТЕЛЬ 4-ГО КОЛЬЦА: *Мышление это упорядочивание принятой информации и её фильтрация.*

ВОПРОС: Мысль это результат мышления?

ПРЕДСТАВИТЕЛЬ 4-ГО КОЛЬЦА: *Мысль это отдельно взятая субстанция, не являющаяся рожденной. Мысль не только независимая субстанция, но и во многих случаях принесенная извне.*

ВОПРОС: Извините, но мысль, фиксируемая человеком внутри, она же рождается из информационного процесса?

ПРЕДСТАВИТЕЛЬ 4-ГО КОЛЬЦА: *Это составляющая. Она не является стопроцентным результатом.*

ВОПРОС: Но ведь это продукт деятельности?

ПРЕДСТАВИТЕЛЬ 4-ГО КОЛЬЦА: *Продукт фильтрации того, что вышло из головы... да, это мысль.*

ВОПРОС: Отсюда с неизбежностью вытекает: если мысль – упорядочивание движения материи, следовательно, она материальна?

ПРЕДСТАВИТЕЛЬ 4-ГО КОЛЬЦА: *Да, это так.*

ВОПРОС: Можно ли считать душу разумной?

ПРЕДСТАВИТЕЛЬ 4-ГО КОЛЬЦА: *Вы считаете, что Душа приходит как некая субстанция, а Разум живет на земле и к ней присоединяется?*

ВОПРОС: Получается так.

ПРЕДСТАВИТЕЛЬ 4-ГО КОЛЬЦА: *Это просто смешно.*

ОТВЕТ УЧИТЕЛЕЙ: *Да.*

ОТВЕТ ГОЛУБЫХ: *Разумным считается все, что может производить действие самостоятельно и осмысленно, а не посредством другого разума, даже если это компьютер или робот. Речь идет о степени разумности, зависящей от объемов накопленной информации и умения ей оперировать. Чем больше информации и искусней оперирование, тем выше разум. Это в общих чертах. Имеются и другие нюансы.*

ВОПРОС: Что подразумевается под выражением «энергетический уровень»?

ПРЕДСТАВИТЕЛЬ 4-ГО КОЛЬЦА: *Степень насыщенности энергетикой конкретного уровня.*

ОТВЕТ УЧИТЕЛЕЙ: *Все построено таким образом, что переходит от определенной степени грубости к определенной степени тонкости. Мощные и сильные физические вибрации сменяют тонкими и информационно насыщенными духовными вибрациями. Это и есть разные уровни энергии.*

ОТВЕТ ГОЛУБЫХ: *В целях экономии пространства, одно вкладывается в другое по принципу матрешки. Каждый последующий уровень, с точки зрения строения вещества, более «мелкий» или «разреженный», поэтому проблем с вложением не возникает. Это и есть «энергетический уровень». Что касается собственно энергии, она с «мельчанием» лишь увеличивается. Каждый последующий уровень, с энергетической точки зрения, соответствует предыдущему. Нарастание идет постепенно, поэтому ядра галактик энергонасыщенной краев. Это аналогия. В качестве примера можем привести Вами же созданную модель возникновения черных дыр. Из Вашей физики известно, что если сжать Солнце до размеров футбольного мяча, начнется коллапс и объект превратится в черную дыру. При исключительно малых размерах энергия будет соответствовать энергии Солнца. То же самое происходит с атомом. Энергия, которую можно извлечь из атома, значительно больше энергии, которую можно извлечь при сжигании всех запасов нефти на земле. Летательные аппараты наших посредников имеют на борту аккумуляторы очень малых размеров. При этом их емкости хватает на покрытие расстояния в два диаметра Солнечной системы. Энергоемкость не зависит от размеров объекта или наполненности пространства, но лишь от умения ей пользоваться. При желании можно извлекать энергию из «вакуума» в неограниченных количествах.*

ЦИТАТА: *«Жизнь на земле это воплощение, а Ноосфера - многоэтапный симбиоз развития души, поэтому планета Земля является плацдармом, на котором развиваются ноосферные единицы»*

ВОПРОС: Это так?

ПРЕДСТАВИТЕЛЬ 4-ГО КОЛЬЦА: *В целом - да, но это очень грубо.*

ВОПРОС: Правильно ли я понял, что человек это «инкубатор», внутри которого рождается и проходит начальный период развития душа? После смерти душа отправляется в свободную инкарнационную ячейку Ноосферы, где продолжает свое развитие?

ПРЕДСТАВИТЕЛЬ 4-ГО КОЛЬЦА: *Можно поспорить с тем, что является важнейшим насыщением составляющих души: её нахождение в Ноосфере или нахождение в образе человека и его инкарнация. Этот вопрос вызывает у нас улыбку. Вы не знаете истины. Данный подход является результатом того, что Вам представляется, будто планета Земля является инкубатором. Это не так.*

ВОПРОС: Можно ли сказать, что тело человека это инкубатор?

ПРЕДСТАВИТЕЛЬ 4-ГО КОЛЬЦА: *В принципе да, но результат действия души и её жизнь на земле на 70% важнее, нежели нахождение её в Ноосфере.*

ВОПРОС: В случае гибели Земли Ноосфера может сохранить Разум?

ПРЕДСТАВИТЕЛЬ 4-ГО КОЛЬЦА: *В Хроносфере имеются слои, дублирующие Ноосферу.*

ВОПРОС: Можно ли считать Ноосферу разумной или она только хранилище разумных душ?

ПРЕДСТАВИТЕЛЬ 4-ГО КОЛЬЦА: *Тот же вопрос, относящийся к компьютеру.*

ВОПРОС: Во что превращается душа, прошедшая все уровни развития?

ПРЕДСТАВИТЕЛЬ 4-ГО КОЛЬЦА: *Конца не существует. В действительности очень мало людей, прошедших все уровни развития.*

ВОПРОС: Вот она прошла, затем уходит, становясь составляющей чего-то большего, допустим, другого Разума? Это так?

ПРЕДСТАВИТЕЛЬ 4-ГО КОЛЬЦА: *Безусловно.*

ВОПРОС: После смерти человека душа отправляется в свободную ячейку?

ОТВЕТ УЧИТЕЛЕЙ: *Не в свободную, а в ту, из которой пришла. Образно говоря, Душа это пчела, собирающая нектар, который она приносит в свою ячейку. Заполнив ее, после последнего воплощения, она запечатывает ячейку.*

ЦИТАТА: *«В случае гибели Земли Ноосфера - основная структура, которая может сохранить разум».*

ВОПРОС: Можно ли считать Ноосферу разумной или она только хранилище-инкубатор разумных душ?

ОТВЕТ УЧИТЕЛЕЙ: *Ноосфера это начальная стадия Разума и одновременно его основа.*

ВОПРОС: Во что превращается душа, прошедшая все уровни?

ОТВЕТ УЧИТЕЛЕЙ: *Душа переходит на другой уровень существования. Она не будет больше воплощаться на Земле. По накопленному информационному багажу определяется, куда она пойдет дальше: войдет ли она в состав Учителей или так называемого Белого братства, или уйдет на другие работы непосредственно связанные с её дальнейшим развитием.*

Переходим к эгрегорам.

ПРЕАМБУЛА: Одно из определений эгрегоров гласит: «ex'greg», буквально - «из стада» - душа вещи, ментальный конденсат, порождаемый мыслями и эмоциями людей, обретающий самостоятельное бытие. Эгрегор это аура идолов и талисманов, возникшая в результате культовой практики. Эгрегорами обладают реликвии и памятные вещи, помогающие людям или, наоборот, несущие проклятье. Сила и долговечность эгрегора зависит от согласованности и численности группы.

ВОПРОС: Как бы Вы определили понятие эгрегора, подчеркнув его отличие от других энергоинформационных структур земного и не земного происхождения?

ОТВЕТ УЧИТЕЛЕЙ: *Эгрегор это поле или аура. В процессе накопления энергии, уплотняясь, он становится мощней или полностью тает. Люди, степень причастности которых эгрегору велика, сильно связаны с ним. Эгрегор может помогать, защищать, поддерживать или, наоборот, разрушать, в зависимости от соответствующей мотивации.*

ОТВЕТ ГОЛУБЫХ: *Если потерять магнитом кусок железа, он приобретет свойства магнита и сам станет магнитом. Часть энергии люди способны передавать друг другу и так называемым «неодушевленным предметам». Не секрет, что каждый из Вас имеет любимые и нелюбимые предметы, например, любимую рубашку и нелюбимые ботинки. Критерии, по которым они становятся именно такими, разные, но суть одна – наложение человеком части своего энергоинформационного поля на тот или иной предмет (чувство любви к рубашке, потому что она красивая и удобная, и чувство нелюбви к ботинкам, потому что они узкие и жмут, следовательно, причиняют боль).*

Данный предмет может попасть в руки другого человека, тогда его аура усиливается, в случае если человек испытывает к предмету подобные чувства, либо нейтрализуется, если он ощущает противоположные чувства, либо остается нейтральной. Она не изменяется, если человек не испытывает к предмету никаких чувств.

*Если картину рассматривает множество людей в течение достаточно длительного срока, она пропитывается аурой полярности или окраски чувств людей, которая преобладает. Так появляются предметы вызывающие всеобщий восторг, всеобщую ненависть или наводящие порчу. Мощностъ воздействия зависит от импульса, заданного предмету при сотворении, а также от того, через сколько рук он прошел, и какие по полярности энергии на него воздействовали. Если к предмету долго не прикасались, он теряет часть энергетики или она полностью ослабевает. **Совокупное энергоинформационное поле или совокупная аура множества людей называется коллективным эгрегором.***

Может быть и единичный эгрегор одного человека, если тот обладает достаточно мощной энергетикой, например, так называемые «сильные колдуны». А поскольку поля исключительно земного происхождения их отличие от внеземных очевидно.

Эгрегоры могут образовывать люди, связанные единой задачей или имеющие единую цель. Если насыщенность эгрегора значительная, он притягивает к себе при условии, что энергетика людей остается на том же уровне в новой инкарнации. В качестве примера можем привести такую личность как Иосиф Сталин (в прежней жизни Иван Грозный). Все, кто был связан с Иваном Грозным по Опричнине, вошли в личную охрану Сталина. Все 3000 человек.

ПРЕДСТАВИТЕЛЬ 4-ГО КОЛЬЦА: *В нашем представлении эгрегор это информационное сочетание, образующееся в Ноосфере, привнесенное на землю в некий слой, являющийся носителем определенных программ. Человек, несущий резонансные программы часть этого эгрегора. По сути, целью эгрегора является информационное насыщение души и опыт, то есть люди определенного эгрегора имеют возможность восполнить недостающую информацию, которую может дать существование в нем.*

ВОПРОС: Вы сказали свойства, а как бы Вы определили понятие эгрегора?

ОТВЕТ УЧИТЕЛЕЙ: *Эгрегор это накопление энергоинформационных сгустков по определенному тематическому набору, определенным группам, определенным предметам, существующим за счет активного взаимодействия с этими субъектами.*

ОТВЕТ ГОЛУБЫХ: *Мы согласны с определением Учителей. Эгрегор должен постоянно подпитываться. Если чувства, объединяющие людей в эгрегоре, ослабевают, он распадается. Толчком к появлению эгрегора является возникновение какой-либо идеи.*

ВОПРОС: Эгрегор это инструмент влияния и связи или естественное образование, возникающее вместе с разумной формой жизни?

ОТВЕТ УЧИТЕЛЕЙ: *Естественное образование.*

ОТВЕТ ГОЛУБЫХ: *Прежде всего, это инструмент влияния и связи. Вы даже представить не можете, насколько он важен с точки зрения развития идей и направлений. Все Ваши так называемые «измы» есть не что иное, как соответствующие эгрегорные образования огромной мощности. Именно эгрегорные энергии поддерживают и удерживают в своих сетях мелкие группы и огромные массы. Взять, к примеру, мавзолей. На нем и на теле Ленина, как центре эгрегора коммунистической направленности заведена вся коммунистическая идеология. Уберите его, и эгрегор развалится.*

ПРЕДСТАВИТЕЛЬ 4-ГО КОЛЬЦА: *Поспорим с формулировкой, что это естественное образование. С первым мы согласны. По поводу естественного образования. Это не так, оно отнюдь не естественное.*

ВОПРОС: Какие функции выполняет эгрегорная структура в контексте информационных связей человечества? Общее информационное поле - Ноосфера?

ОТВЕТ УЧИТЕЛЕЙ: *Эгрегоров существует множество, работая на таких общих и больших понятиях, можно потеряться и не проследить, каким образом полевые образования переходят из одного уровня в другой. Бывают эгрегоры, накопленные группами людей, но вследствие определенных событий прекращающие взаимодействия и общение по данному поводу. То есть, биологические объекты не продуцируют энергию, которая может подпитывать эгрегор. Он начинает истощаться информационно, а поскольку Ноосфере нужна энергия, её забирают на другие нужды.*

ОТВЕТ ГОЛУБЫХ: *Эгрегор нужен, чтобы ускорить накопление информации, путем объединения множества сил, работающих в заданном направлении. Считайте это своего рода «мозговой атакой» на одном из возникающих участков исследований. Цепочка такая: Ноосфера – эгрегор - информационное поле и снова Ноосфера. Таков кругооборот идей в природе.*

ПРЕДСТАВИТЕЛЬ 4-ГО КОЛЬЦА: *Прямое. Существует связь для информационного насыщения и опыта души. В большей степени приобретенного опыта.*

ВОПРОС: Верно ли, что эгрегоры это временные энергоинформационные образования, возникающие в результате совместной деятельности множества людей?

ОТВЕТ УЧИТЕЛЕЙ: *Да.*

ОТВЕТ ГОЛУБЫХ: *Мы бы еще добавили, не только людей, но и других биологических объектов, например, животных, которым свойственно собираться в стаи или образуют семьи. Или Вы думаете, что семейных эгрегоров не существует? Да что там животные, даже растения и минералы образуют свои эгрегоры, не говоря уж о насекомых. В качестве примера можем привести пчелиные ульи или постройки муравьев. Конечно, они не столь энергонасыщены, но это вопрос иного плана.*

ПРЕДСТАВИТЕЛЬ 4-ГО КОЛЬЦА: *Скажем, это результат деятельности людей. Но это и результат деятельности эгрегора как такового.*

ВОПРОС: Но это же временны́е образования?

ПРЕДСТАВИТЕЛЬ 4-ГО КОЛЬЦА: *По поводу временны́х образований не совсем точно. Они существуют и пространственно.*

ВОПРОС: Но способ-то передачи временной?

ПРЕДСТАВИТЕЛЬ 4-ГО КОЛЬЦА: *Пространственно-временной.*

ВОПРОС: На какой стадии развития человечества возникли эгрегоры?

ОТВЕТ УЧИТЕЛЕЙ: *Чем выше ментальная активность или духовность людей, тем ярче и мощней эгрегор. Это зависит от развития нации.*

ОТВЕТ ГОЛУБЫХ: *Обозначить начало появления эгрегоров сложно. Как только человек, начинает мыслить, или действовать разумно, так сразу же возникают эгрегоры. Если существа пытаются объединиться по каким-либо причинам, признакам или родам, эгрегор усиливается. Так что решайте сами, когда именно они возникли – эти эгрегоры.*

ПРЕДСТАВИТЕЛЬ 4-ГО КОЛЬЦА: *Третье-пятое тысячелетие.*

ВОПРОС: Можно ли считать систему эгрегоров частью планетарного разума или это самостоятельная структура?

ОТВЕТ УЧИТЕЛЕЙ: *Эгрегор не может взаимодействовать с другими системами. Он взаимодействует с теми, чья степень причастности велика.*

ОТВЕТ ГОЛУБЫХ: *Это не часть планетарного разума и не самостоятельная структура. Это инструмент развития, взаимодействия, взаимопонимания и взаимопомощи существ, проживающих на планете. Без наличия подобного инструмента проделывать сие было бы намного трудней, если это вообще было бы возможно.*

ПРЕДСТАВИТЕЛЬ 4-ГО КОЛЬЦА: *Это не часть планетарного разума, скорее, это составляющая частей планетарного разума или его подраздел.*

ВОПРОС: Верно ли, что эгрегоры образуют единую структуру, включающую в себя все сферы деятельности людей: религиозные, социальные, профессиональные?

ОТВЕТ УЧИТЕЛЕЙ: *Да.*

ОТВЕТ ГОЛУБЫХ: *Да, такое образование имеется - это общечеловеческий эгрегор, поддерживающий идею, которой еще предстоит развиваться.*

ПРЕДСТАВИТЕЛЬ 4-ГО КОЛЬЦА: *Это самостоятельные подструктуры, но они подчиняются единой структуре и взаимодействуют в единой структуре.*

ВОПРОС: Существует ли господствующий эгрегор или группа, которые определяют общее развитие человечества?

ОТВЕТ УЧИТЕЛЕЙ: *Да.*

ОТВЕТ ГОЛУБЫХ: *Безусловно.*

ВОПРОС: Какой?

ОТВЕТ УЧИТЕЛЕЙ: *На текущем этапе Учителя пытаются сформировать эгрегор единой религии, но пока это не получается, потому что человечество его не подпитывает. Существует несколько эгрегоров разных религиозных поклонений, что ведет за собой частые войны и междоусобицы. Этот момент для Ноосферы является знаковым и переломным.*

ОТВЕТ ГОЛУБЫХ: *В дальнейшем будет заложено и реализовано множество общечеловеческих эгрегоров, в том числе эгрегор единой религии, единой социальной структуры, единого Законодательства, единой идеологии, единой политики и так далее. В настоящий момент все они находятся на стадии формирования, но начнется это, скорее всего, именно с эгрегора единой религии, как наиболее знакового и существенного с точки зрения текущего момента. За ним последуют эгрегоры идеологии и социального развития.*

ПРЕДСТАВИТЕЛЬ 4-ГО КОЛЬЦА: *Христианский эгрегор. Он был во все времена. Ему присущи составляющие, которые могут принадлежать другим эгрегорам.*

ВОПРОС: Буддизм или ислам?

ПРЕДСТАВИТЕЛЬ 4-ГО КОЛЬЦА: *У них нет возможности, как у Христианского эгрегора, иметь столько принадлежностей.*

ВОПРОС: Знакомство человечества с существованием неземных Разумов, в том числе Ноосферы, не может ли это быть объединяющим фактором?

ОТВЕТ УЧИТЕЛЕЙ: *Мы говорим о фанатизме и о тех её оголтелых проводниках, которых на сегодняшний день невозможно остановить.*

ОТВЕТ ГОЛУБЫХ: *Это не решит насущных проблем человечества, а лишь усилит его изживенческие настроения и фанатические чувства. Как говорить, днем деньги, вечером стулья, сначала общая религия и идеология, а уж потом знакомство с Внеземным Разумом на общепланетарном уровне.*

ВОПРОС: Существует ли иерархия эгрегоров, и какие между ними отношения: сотрудничество, конфронтация, соподчиненность?

ОТВЕТ УЧИТЕЛЕЙ: *Мы только что об этом сказали.*

ПРЕДСТАВИТЕЛЬ 4-ГО КОЛЬЦА: *Они существуют на равных позициях, но количественно и информационно отличаются друг от друга.*

ВОПРОС: Фашистский и антифашистский эгрегоры...

ПРЕДСТАВИТЕЛЬ 4-ГО КОЛЬЦА: *Соподчиненности не существует. Существует взаимосвязь, но не во всех эгрегорах, то есть, с одной стороны они являются частью единого целого, а с другой между ними не везде есть связи.*

ВОПРОС: Где располагаются эгрегоры относительно слоев Ноосферы?

ОТВЕТ УЧИТЕЛЕЙ: *Эгрегоры тяготеют к местам расположения индивидуумов, живущих на земле. Это как магнит и железо, притягивающиеся друг к другу.*

ОТВЕТ ГОЛУБЫХ: *Мы бы еще добавили не только к местам расположения живущих, но и мертвых индивидов. Это хорошо ощущается по местам паломничества почитателей к могилам кумиров, например, памятнику Владимиру Высокскому или телу Ленина. Короче туда, где можно подпираться энергиями, которые придадут нужные силы и увеличат эмоциональный настрой.*

ПРЕДСТАВИТЕЛЬ 4-ГО КОЛЬЦА: *Ноосферы?*

ВОПРОС: Да.

ПРЕДСТАВИТЕЛЬ 4-ГО КОЛЬЦА: *На уровне Стратосферы.*

ВОПРОС: Как распределяются эгрегоры в трехмерном пространстве Земли?

ОТВЕТ УЧИТЕЛЕЙ: *Они перемещаются вслед за Создателями.*

ОТВЕТ ГОЛУБЫХ: *А может и не перемещаются, если это покойник, а просто висят над телом или костями. В исключительных случаях могут даже нависать над предметами, которым пользовался покойник, допустим, оставленными на рабочем столе или положенными в гроб. Точнее, не «зависают» над телом, а «пропитывают» или «пронизывают» предмет или тело. В таких случаях говорят, что предмет или кости живут собственной жизнью.*

ПРЕДСТАВИТЕЛЬ 4-ГО КОЛЬЦА: *Большая концентрация – юго-запад. Эгрегоры имеют конусообразную форму. Основанием может быть точка, верхушка охватывает большую площадь.*

ВОПРОС: То есть конус повернут острием к земле?

ПРЕДСТАВИТЕЛЬ 4-ГО КОЛЬЦА: *Да.*

ВОПРОС: Какие Силы, помимо Ноосферы, могут использовать эгрегоры в своих интересах?

ОТВЕТ УЧИТЕЛЕЙ: *Создатели.*

ОТВЕТ ГОЛУБЫХ: *Не только Создатели, но и некоторые параллельные структуры. Их это тоже интересует. Не с точки зрения получения информации, а с точки зрения подпитки энергией, на которой они паразитируют. Кстати, это одна из причин, почему одни мертвые тела разлагаются быстро, а другие медленно или вовсе не разлагаются.*

ПРЕДСТАВИТЕЛЬ 4-ГО КОЛЬЦА: *Вы имеете в виду Силы Дальнего Космоса?*

ВОПРОС: Конечно.

ПРЕДСТАВИТЕЛЬ 4-ГО КОЛЬЦА: *Да, это так.*

ВОПРОС: Есть ли эгрегоры в параллельных мирах, и чем они отличаются от эгрегоров человечества?

ОТВЕТ УЧИТЕЛЕЙ: *Практически ничем.*

ОТВЕТ ГОЛУБЫХ: *В общем, ничем.*

ПРЕДСТАВИТЕЛЬ 4-ГО КОЛЬЦА: *Да, в параллельных мирах тоже существуют эгрегоры.*

ВОПРОС: Свойственно ли такое понятие для других цивилизаций гуманоидного типа или энергетического?

ОТВЕТ УЧИТЕЛЕЙ: *Да.*

ОТВЕТ ГОЛУБЫХ: *Гуманоидных, да. Энергетических? Здесь есть определенные отличия.*

ПРЕДСТАВИТЕЛЬ 4-ГО КОЛЬЦА: *Да.*

ВОПРОС: Могут ли эгрегоры нашего мира взаимодействовать с эгрегорами сущностей параллельного мира?

ОТВЕТ УЧИТЕЛЕЙ: *Нет.*

ОТВЕТ ГОЛУБЫХ: *Мы уже высказались по этому поводу.*

ПРЕДСТАВИТЕЛЬ 4-ГО КОЛЬЦА: *У них нет таких функций.*

ВОПРОС: Могут ли Ноосфера или ВЦ влиять на функционирование эгрегоров, повышать или понижать их активность, или уничтожать в случае необходимости?

ОТВЕТ УЧИТЕЛЕЙ: *Да.*

ОТВЕТ ГОЛУБЫХ: *Однозначно, да.*

ПРЕДСТАВИТЕЛЬ 4-ГО КОЛЬЦА: *Ноосфера не имеет права выполнять подобные действия.*

ВОПРОС: А ВЦ?

ПРЕДСТАВИТЕЛЬ 4-ГО КОЛЬЦА: *Да.*

ВОПРОС: Может ли эгрегор или их группа быть причиной негативных тенденций в международной политике?

ОТВЕТ УЧИТЕЛЕЙ: *Да.*

ОТВЕТ ГОЛУБЫХ: *Еще как может.*

ПРЕДСТАВИТЕЛЬ 4-ГО КОЛЬЦА: *Это является целью эгрегоров.*

ВОПРОС: Имеет ли эгрегор доступ к информационным банкам Ноосферы и Дальнего космоса?

ОТВЕТ УЧИТЕЛЕЙ: *Нет.*

ОТВЕТ ГОЛУБЫХ: *Нет.*

ПРЕДСТАВИТЕЛЬ 4-ГО КОЛЬЦА: *У каждого эгрегора разные возможности получения информации. Это зависит от целесообразности и целей запроса эгрегора.*

ВОПРОС: Можно ли считать, что эгрегор обладает сознанием и самосознанием?

ОТВЕТ УЧИТЕЛЕЙ: *Нет.*

ОТВЕТ ГОЛУБЫХ: *А Вы-то сами как думаете, может ИНСТРУМЕНТ обладать сознанием и самосознанием?*

ПРЕДСТАВИТЕЛЬ 4-ГО КОЛЬЦА: *Сознанием да, самосознанием - нет.*

ВОПРОС: Способен ли эгрегор к самостоятельному развитию?

ОТВЕТ УЧИТЕЛЕЙ: *Нет.*

ОТВЕТ ГОЛУБЫХ: *Смотрите выше.*

ПРЕДСТАВИТЕЛЬ 4-ГО КОЛЬЦА: *Поскольку эгрегор является конечной единицей, говорить о его развитии или не развитии не имеет смысла. Это законченная структурная единица. О внутреннем развитии может идти речь, о развитии его как самостоятельного организма – нет.*

ВОПРОС: Что происходит с эгрегором, если у него не осталось ни одного члена?

ОТВЕТ УЧИТЕЛЕЙ: *Переходит на другой уровень существования энергии.*

ПРЕДСТАВИТЕЛЬ 4-ГО КОЛЬЦА: *Преобладает обратный процесс. Эгрегор исчезает первым, а не уход людей обесточивает эгрегор.*

ВОПРОС: Существуют ли эгрегоры чувств: любви, дружбы, международной солидарности?

ОТВЕТ УЧИТЕЛЕЙ: *Да.*

ПРЕДСТАВИТЕЛЬ 4-ГО КОЛЬЦА: *Их тоже можно назвать эгрегорами, хотя то, о чем мы говорили выше, является искусственно созданной структурой, не Вами. То же, о чем говорите Вы, можно назвать эгрегорами, созданными людьми. Да, такое существует.*

ВОПРОС: Существуют ли эгрегоры агрессии и насилия?

ОТВЕТ УЧИТЕЛЕЙ: *Да.*

ОТВЕТ ГОЛУБЫХ: *Это очень мощные и древние эгрегоры, справиться с ними весьма непросто.*

ПРЕДСТАВИТЕЛЬ 4-ГО КОЛЬЦА: *В той же степени.*

ВОПРОС: Как происходит формирование эгрегора?

ОТВЕТ УЧИТЕЛЕЙ: *Как энергия магнита притягивает опилки.*

ПРЕДСТАВИТЕЛЬ 4-ГО КОЛЬЦА: *Нам не совсем ясно, о чем Вы спрашиваете. Существуют искусственно созданные эгрегоры, имеющие собственную структуру в Ноосфере, а еще существуют эгрегоры людей. О каких эгрегорах Вы спрашиваете?*

ВОПРОС: *О тех, которые идут извне? Их геометрия отличается от человеческого?*

ПРЕДСТАВИТЕЛЬ 4-ГО КОЛЬЦА: *Вы имеет в виду эгрегор чувств? Да, отличается.*

ВОПРОС: *Геометрически?*

ПРЕДСТАВИТЕЛЬ 4-ГО КОЛЬЦА: *Эгрегор, о котором мы говорим, создан искусственно. Он находится в вертикальном положении, имеет в виду его пространственная составляющая. Человеческие же эгрегоры имеют плоскостное строение, то есть они имеют спиралевидную структуру, расположенную в плоскости.*

ВОПРОС: *Но они же взаимодействуют с вертикальными эгрегорами?*

ПРЕДСТАВИТЕЛЬ 4-ГО КОЛЬЦА: *Они могут быть частью их. Вы же понимаете, что существуют разные понятия любви у разных людей.*

ВОПРОС: *Какое максимальное количество людей необходимо для образования эгрегора и его существования?*

ОТВЕТ УЧИТЕЛЕЙ: *Один человек.*

ОТВЕТ ГОЛУБЫХ: *Мы уже писали выше: один человек.*

ПРЕДСТАВИТЕЛЬ 4-ГО КОЛЬЦА: *Опять же, к какому эгрегору относится данный вопрос? Если к эгрегору первого порядка, десять тысяч, если второго, достаточно и 30-ти человек.*

ВОПРОС: *Формирует ли эгрегор собственный информационный банк?*

ОТВЕТ УЧИТЕЛЕЙ: *Да.*

ПРЕДСТАВИТЕЛЬ 4-ГО КОЛЬЦА: *Второй не имеет банка. Он обладает несущей составляющей, которая имеет потенцию хранения и распределения. При построении эгрегора первого порядка завязки с банком существуют.*

ВОПРОС: *Геометрически это шар?*

ПРЕДСТАВИТЕЛЬ 4-ГО КОЛЬЦА: *Геометрически это конус. Основанием является круг, острые концы направлены вверх и вниз, потому как он связан с банком Шамбалы и людьми.*

ВОПРОС: *Происходит ли поглощение одних эгрегоров другими, своего рода канныализм?*

ОТВЕТ УЧИТЕЛЕЙ: *Да, такое иногда бывает.*

ВОПРОС: *Если да, то насколько выражен данный процесс и как он влияет на людей?*

ОТВЕТ УЧИТЕЛЕЙ: *В настоящий момент подобное происходит с эгрегором движения фашистов. Есть еще движение антифашистов. Эти два эгрегора постоянно борются между собой. То один съедает второго, то наоборот.*

ПРЕДСТАВИТЕЛЬ 4-ГО КОЛЬЦА: *Этого не может быть, по той причине, что физическая структура эгрегора имеет собственную форму и собственные составляющие. Это, во-первых. Соединение может быть, но оно производится не посредством эгрегоров, а посредством воздействия извне и перекодирования их составляющих на объединение. На объединение – да, на разъединение тоже. Взаимопоглощения нет.*

ВОПРОС: За счет каких структур происходит его существование?

ОТВЕТ УЧИТЕЛЕЙ: *За счет людей, занимающихся этим на земле.*

ПРЕДСТАВИТЕЛЬ 4-ГО КОЛЬЦА: *Энергетическая подпитка.*

ПРЕДСТАВИТЕЛЬ 4-ГО КОЛЬЦА: *Человека. Энергетическая подпитка раз, это что касается эгрегора первого порядка. Информационная подпитка Шамбалы - два.*

ВОПРОС: Какие еще силы, кроме человечества, могут участвовать в создании эгрегора?

ОТВЕТ УЧИТЕЛЕЙ: *Создатели.*

ПРЕДСТАВИТЕЛЬ 4-ГО КОЛЬЦА: *Если говорить о первом, втором и третьем порядке, это эгрегоры другого типа, они сами по себе.*

ВОПРОС: То есть, тут нет такого влияния?

ПРЕДСТАВИТЕЛЬ 4-ГО КОЛЬЦА: *Нет.*

ВОПРОС: Каково их влияние в процессе создания эгрегора?

ОТВЕТ УЧИТЕЛЕЙ: *Они могут насытить его информационно, а в последующем через него влиять на людей.*

ПРЕДСТАВИТЕЛЬ 4-ГО КОЛЬЦА: *Прямое. Структура, создающая эгрегоры, является их родителем.*

ВОПРОС: Складывается впечатление, что эгрегор представляет собой некое разумное существо, активно влияющее на людей. Или эгрегор является аналогом предварительных информационных банков, является пассивным хранилищем, а характер влияния определяется характером интерпретаций данного хранилища самим человеком, то есть человек приписывает эгрегору ответственность за принятие собственных решений?

ОТВЕТ ГОЛУБЫХ: *Эгрегор это инструмент, а не разумное существо. Это, если хотите, банк данных, служащий для обмена информацией и/или поддержания определенного эмоционального состояния людей. Он может на них влиять (положительно или отрицательно), но думать он не может. Что касается человека, он может приписывать кому угодно, что угодно, но это не будет являться фактом.*

ОТВЕТ УЧИТЕЛЕЙ: *Конечно, приписывает.*

ВОПРОС: Можно ли рассматривать процессы, происходящие в человеческом сообществе без учета существования состояния эгрегоров?

ОТВЕТ УЧИТЕЛЕЙ: *Нет.*

ПРЕДСТАВИТЕЛЬ 4-ГО КОЛЬЦА: *Нет, поэтому и существует эгрегориальная наполненность. Количественная составляющаяся постоянно меняется. А разъединение-объединение это делается для того, чтобы в исторический момент соответствовать...*

ВОПРОС: Насколько необходим эгрегор индивиду и может ли он существовать обособленно от эгрегоров любых типов?

ОТВЕТ УЧИТЕЛЕЙ: *Может существовать.*

ВОПРОС: Приведите пример.

ОТВЕТ УЧИТЕЛЕЙ: *Человек, находящийся в длительной медитации или путешествии. Это йоги. Не создавая собственного эгрегора, они способны пользоваться другими. То есть, это люди, реализующие духовные практики.*

ПРЕДСТАВИТЕЛЬ 4-ГО КОЛЬЦА: *Обособленно? Это можно назвать шуткой. Человек изначально принадлежит эгрегору, даже если он отвергает эту принадлежность напрочь.*

ВОПРОС: Насколько сильно участие эгрегора в жизни индивида? Участвуют ли эгрегоры в его развитии, эволюции, трансформации?

ОТВЕТ УЧИТЕЛЕЙ: *Все зависит от степени причастности или веры в то, что делает человек. Это является очень сильным действующим звеном.*

ОТВЕТ ГОЛУБЫХ: *1. Зависит от обстоятельств. 2. Безусловно.*

ПРЕДСТАВИТЕЛЬ 4-ГО КОЛЬЦА: *Ответ смотрите выше.*

ВОПРОС: Можно ли говорить о несовпадении эгрегора и индивида, по возможности манипулировать личностью в интересах эгрегора?

ОТВЕТ УЧИТЕЛЕЙ: *Да.*

ПРЕДСТАВИТЕЛЬ 4-ГО КОЛЬЦА: *Если у человека существует предрасположенность и есть программа на эгрегор, а он хочет идти другой линией, эгрегор вправе развернуть человека и повлиять на него.*

ВОПРОС: Может ли человек повлиять на эгрегор?

ПРЕДСТАВИТЕЛЬ 4-ГО КОЛЬЦА: *Человек - нет. Он может повлиять только на составляющие эгрегоров.*

ВОПРОС: Можно ли взаимодействовать с эгрегором сознательно или это невозможно?

ОТВЕТ УЧИТЕЛЕЙ: *Можно.*

ВОПРОС: А как?

ОТВЕТ УЧИТЕЛЕЙ: *Допустим, эгрегор Христианства. Он непосредственно воодушевляет, сохраняет и ведет опекаемого, но когда на него происходит какое-либо нападение извне или агрессия, эгрегор может его защитить и дать отпор обидчику.*

ОТВЕТ ГОЛУБЫХ: *Эгрегоры никем не создавались. Это следствие способности ауры живого существа накладываться на другую ауру, впитываться ей и вести самостоятельные действия. Почему бы не использовать эту возможность в определенных целях? Что же до взаимодействия, так Вы сами, мы имеем в виду участников форума, пользуетесь этой возможностью постоянно. Разве Вы не чувствуете дух сотрудничества, витающий вокруг Вас?*

ПРЕДСТАВИТЕЛЬ 4-ГО КОЛЬЦА: *С банком возможно.*

ВОПРОС: Это происходит в религиях, то есть в церкви?

ПРЕДСТАВИТЕЛЬ 4-ГО КОЛЬЦА: *Да, это так. Общаясь с банком, человек получает одновременно энергию и информацию.*

ВОПРОС: Как происходит получение информации от эгрегоров? Как проявляется его внимание на формирование кредовых установок человека?

ОТВЕТ УЧИТЕЛЕЙ: *Это приблизительно как верующие, молящиеся в церкви, наполняются Духом Святым. Так идет энергия от эгрегора.*

ОТВЕТ ГОЛУБЫХ: *Кстати, это очень удобно. Пока Учителя занимаются работой, эгрегор регулирует и решает мелкие вопросы. Но, повторяем, у Вас не должно складываться впечатление, что эгрегор обладает сознанием или самосознанием. Речь идет о воздействии ауры или энергоинформационного поля соответствующего качества на ауры людей, подключающихся к эгрегору. Это как черная касса: взял-отдал. Невозможно только брать, необходимо отдавать. В противном случае эгрегор перестанет существовать. Эгрегор Христианства создавался на протяжении двух тысяч лет, поэтому он очень мощный, но эгрегор насилия еще мощней, поэтому он доминирует.*

ПРЕДСТАВИТЕЛЬ 4-ГО КОЛЬЦА: *Кредовые установки изначально имеют эгрегориальную направленность. Эгрегор на кредовые установки не влияет.*

ВОПРОС: Можете описать цель проекции эгрегориальных программ? На биоэкран и дальнейшее разворачивание программ в человеке?

ОТВЕТ УЧИТЕЛЕЙ: *Все зависит от активизации программ, поскольку это есть соответствие или отраженность. Насколько много программ и насколько активно они развернуты, настолько эгрегор будет влиять на человека.*

ОТВЕТ ГОЛУБЫХ: *Согласны.*

ПРЕДСТАВИТЕЛЬ 4-ГО КОЛЬЦА: *Это идет навстречу друг другу – пространство-время. Временной фактор человека и эгрегориальный, то, что Вы озвучили это биоэкран.*

ВОПРОС: Можно ли с Вами разработать обобщенный подход качественного взаимодействия с эгрегориальными структурами и выработать принципы взаимодействия работы с эгрегорами, в частности на примере одного из эгрегоров выработать практику работы с ним?

ОТВЕТ УЧИТЕЛЕЙ: *Можно, но не целесообразно.*

ОТВЕТ ГОЛУБЫХ: *Зачем разговаривать со скрипкой, когда можно поговорить с мастером, создавшим её?*

ВОПРОС: А что целесообразно?

ОТВЕТ УЧИТЕЛЕЙ: *Работа с разумными высшими слоями.*

ВОПРОС: То есть с Учителями?

ОТВЕТ УЧИТЕЛЕЙ: *И это тоже.*

ПРЕДСТАВИТЕЛЬ 4-ГО КОЛЬЦА: *Что Вы подразумеваете под работой с эгрегорами? Вы имеете в виду работу с людьми, принадлежащими эгрегору или работу с эгрегорами как с составляющими?*

ВОПРОС: Скорее всего...

ПРЕДСТАВИТЕЛЬ 4-ГО КОЛЬЦА: *У Вас существует пример слона и моськи.*

ВОПРОС: Значит, можно работать только с группой людей, принадлежащих эгрегору?

ПРЕДСТАВИТЕЛЬ 4-ГО КОЛЬЦА: *Если эгрегор посчитает целесообразным изменение, которое предлагается, то возможно*

ВОПРОС: Это в случае первого эгрегора, а в случае второго это реально или нет?

ПРЕДСТАВИТЕЛЬ 4-ГО КОЛЬЦА: *Второго - да.*

СООТНОШЕНИЕ ОТВЕТОВ УЧИТЕЛЕЙ И ГОЛУБЫХ

ПРЕАМБУЛА В истории имеется точка, с которой началось прогрессирующее расхождение двух линий развития разума человечества, - чума середины 14 века, уничтожившая более трети населения Европы. С этого момента количество и сложность технических достижений стали неудержимо расти, опережая духовное совершенствование людей. Каждый индивидуум является носителем обеих составляющих, соотношением которых определяется его культура. Сейчас мы находимся вблизи критической границы, после чего довольно быстро придем к неизбежному самоуничтожению.

ВОПРОС: Верна ли такая огрубленная оценка нашей истории за последнее тысячелетие? Можно ли каким-то образом более точно установить наше нахождение на историческом пути по отношению к границе? Оценить величину критической разницы и предсказать время неизбежного краха человечества, как вида на Земле.

ОТВЕТ УЧИТЕЛЕЙ: *Что касается исторических веков, мы их касаться не будем, коснемся глобального предположения о перенасыщении человечества техно-информационными блоками и о недостатке у него духовных блоков. Скажем сразу, это огульная и необъективная оценка. Развитие человечества отслеживается учительскими структурами Ноосферы постоянно. Существуют нации, развивающиеся исключительно духовно. Техническое развитие у них протекает очень медленно (если только оно не отсутствует вовсе). В целом различия выравниваются, и разум землян рассматривается как единый планетарный Разум. Равновесие при этом сохраняет. Резких кренов в ту или иную сторону не происходит.*

В систему развития человека заложен принцип маятника, стремящегося к равновесию, если одна из частей начинает перевешивать, противоположная тут же усиливается. Подобная система называется регулированием баланса духовно-информационной составляющей. В качестве примера можем привести огромное количество исторических данных о жизни великих ученых, совершавших открытия, изначально ориентированных на технократический путь развития. Но даже в такой ситуации они продолжали развивать свою духовность. К концу жизни, как правило, они возвращались к истокам, задумываясь о душе, вечности и морально-этических нормах.

Это случается с каждым человеком на определенном отрезке его жизни. Его одухотворение, то есть возгорание Искры Божией, живущей в нем постоянно, проявляется непосредственно на Земле. Как правило, это происходит естественным путем, но иногда провоцируется Учителями. Исходя из вышеизложенного, рискнем сделать вывод, что человечество никогда не прекратит своего существования.

ВОПРОС: Что и как будет происходить с расой, развивающейся на Земле в ближайшем будущем? Говорят, что произойдет переход на новую ступень развития.

ОТВЕТ УЧИТЕЛЕЙ: *Это не конец Света, а перемещение Разума в одно из параллельных пространств Земли. Человечество не осознает изменений в полной мере. Содружество передаст пространство, занимаемое сейчас человечеством, другому Разуму, который будет обучаться у предшествующих структур, в частности у землян, проявляя в себе накопленные информационные банки опыта Создателей.*

ОТВЕТ ГОЛУБЫХ: *Краха человечества, как вида на Земле – возможен, крах человечества, как Космического вида невозможен в принципе. Каждая клетка Вашего организма несет информацию об организме в целом и о строении и способе воспроизводства полевой оболочки. А еще она несет информацию об энергетике человека и «память веков». Уничтожение человечества не повлечет за собой автоматического уничтожения структуры Ноосферы, значит, восстановление возможно.*

ПРЕАМБУЛА. В основе философской концепции материализма лежит понятие материи и ее движения. Предполагается, что количественных уровней мироздания бесконечно много. Современная физика изучает три количественных уровня. Мегамир - это звезды и планеты. Макромир, где мы живем и микромир - мир элементарных частиц. Более тонких миров она не признает, поскольку приборными методами до них не дотягивается, хотя активно работает с так называемыми полями.

ВОПРОС: Верно ли утверждение о существовании тонких миров, лежащих за пределами известного нам микромира? И верно ли, что их число конечно?

ОТВЕТ УЧИТЕЛЕЙ: *Принцип бесконечности заключается в том, что начало следующего периода берется из окончания предыдущего. Существует определенное количество пространственно временных структур, образующих тор. В этом торе имеются спиралеобразные кольцевые образования, сформированные по так называемой степени «тонкости» и «грубости». Их классификация зависит от возможностей наблюдателя.*

ВОПРОС: Верно ли утверждение Вейника о существовании для каждого количественного уровня покоящейся материи, находящейся в состоянии, в котором средствами данного уровня определить движение невозможно, как бы своеобразный физический вакуум.

ОТВЕТ УЧИТЕЛЕЙ: *Можем привести в пример опыты, которые проводил в 60-е годы русский ученый Козырев. Он помещал в вакууме независимые отвесы, реагирующие на вспышки сверхновых звезд. Казалось бы, в вакууме нет ничего соединяющего или движущегося, способного каким-либо образом влиять на подобные системы. Тем не менее, передача информации происходила, значит, существуют неизвестные человечеству механизмы, мгновенно передающие на огромные расстояния любую информацию, а это значит, что гигантский организм макросистем знает все, что происходит в любой момент, в любой его точке.*

ВОПРОС: Есть ли способы, каким-либо образом активизировать покоящуюся материю (физический вакуум) так, чтобы из нее образовался высокоорганизованный материальный объект, может быть даже разумный, а не просто элементарная частица.

ОТВЕТ УЧИТЕЛЕЙ: *Это чисто человеческое понятие. В природе вакуума не существует, существует определенная разреженность, где действуют законы, отличные от физических величин, которыми оперирует человечество. Живую структуру - аналог вакуума - в земных условиях не создать. В некоторых континуумах существуют вакуумные системы, являющиеся теплицами для создания разумных единиц, но это не земные эксперименты, это эксперименты Создателей на огромной сетке пространственно-временных потоков.*

ОТВЕТ ГОЛУБЫХ: *Можем сказать со всей определенностью: таких понятий, как «покояющаяся материя» и «физический вакуум» не существует. В природе все находится в движении. Как теоретическая предпосылка – возможно, но не более того.*

ВОПРОС: Правомочно ли считать, что масса – **равноправная** форма движения по сравнению с любыми другими, следовательно, могут существовать объекты, **не обладающие массой**. Можно ли утверждать, что данное качество присуще «тонким мирам» в большей степени, чем «грубым» (известным и привычным нам).

ОТВЕТ УЧИТЕЛЕЙ: *Массу имеет все: физическая и нефизическая, как вы говорите, составляющая. Все зависит от степени плотности и разреженности.*

ОТВЕТ ГОЛУБЫХ: *Обладающие – не обладающие понятие относительное. Для Вас нейтрино массой не обладает, для нас обладает. Отсюда можете делать вывод относительно «грубых миров». И вообще, что есть «грубое» и «тонкое», Вы можете этому дать точное определение? Если сможете, то и мы сможем.*

ВОПРОС: Правомочно ли считать, что пространство и время - равноправные формы движения по сравнению с любыми другими, следовательно, могут существовать объекты, не обладающие местоположением в пространстве или времени. **Второй.** Можно ли утверждать, что данное качество присуще тонким мирам в большей степени, нежели грубым.

ОТВЕТ УЧИТЕЛЕЙ: *Подобная система понятна землянам, потому что пространство и время для нас являются реальными величинами. Существуют миры, в которых все происходит не так, время там является средой обитания их жителей, пространство же для них отсутствует вовсе. С другой стороны, существуют системы, в которых имеется только пространство и отсутствует время. К ним относятся системы, так называемых переходов - белые дыры (квazarы) и черные дыры. Там имеются определенные «пустоты», в которых время отсутствует. Те и другие существуют вне времени, но в пространстве. Кроме того имеются временные потоки, в которых пространства отсутствуют. Те и другие населены определенными видами Разума. Мы говорим определенными видами, подразумевая зачатки будущего Разума или остатки прошлого. Везде есть разумные единицы, которые при необходимости, как железные опилки приближаются к магниту, имеющему к ним непосредственное отношение. Так создается новый Разум.*

ВОПРОС: Можно ли утверждать, что данное качество присуще тонким мирам в большей степени, чем грубым?

ОТВЕТ ГОЛУБЫХ: *Ни в коем случае.*

ВОПРОС: Можно ли каким-то образом **активизировать** покоящуюся материю (физический вакуум), чтобы она стала **источником** пространства и/или времени применительно к конкретному материальному объекту.

ОТВЕТ УЧИТЕЛЕЙ: *Да, но не на Земле.*

ОТВЕТ ГОЛУБЫХ: *Способ имеется, можно активизировать, но не «покоящуюся материю». Здесь все гораздо глубже и сложнее. Короче, это тема отдельного разговора.*

ВОПРОС: Верно ли утверждение Вейника о существовании для каждого количественного уровня своего Разума, то есть чем тоньше уровень, тем мощнее и эффективнее Разум.

ОТВЕТ УЧИТЕЛЕЙ: *Система функционирует по принципу отстоявшейся воды в аквариуме. Тяжелые элементы уходят на нижний уровень, служащий питательной средой вышестоящим структурам. Чем тоньше физическая плотность, тем насыщеннее энергоинформационная структура.*

Первая стадия зарождения Разума - человеческая форма существования. Вторая стадия - Учителя Ноосферы. Третья стадия - эталон, являющийся показателем конечного развития человечества на Земле. В Библии эта структура называется Сыном Божьим. Далее идет мощное накопление разумных информационных структур, - информационные банки Создателей, задумавших и воплотивших Разум на Земле. Аналогичные системы находятся в структурах разных галактик, проявляясь в разнообразных формах и видах.

ОТВЕТ ГОЛУБЫХ: *В принципе, верно, только здесь требуется уточнить: какого разума, ведь для каждого, как Вы выражаетесь, «количественного уровня» имеется много «разумов». О каком разуме идет речь?*

ВОПРОС: Есть ли пределы развития мощности и эффективности Разумов для каждого из количественных уровней?

ОТВЕТ УЧИТЕЛЕЙ: *Да.*

ОТВЕТ ГОЛУБЫХ: *Такого предела не существует.*

ВОПРОС: Справедливо ли утверждение, что сам факт движения материи уже автоматически означает существование жизни и, следовательно, Разума? Фактически, движение и жизнь – синонимы? То есть, все разновидности форм материальных образований: минералы, вирусы, бактерии и прочие материальные биологические объекты - обладают разумом или для каждой формы существует свой предел разумности?

ОТВЕТ УЧИТЕЛЕЙ: *Можем сказать, что в этих вопросах уже содержится ответ.*

ОТВЕТ ГОЛУБЫХ: *Справедливо, но «предел разумности» это нечто иное. Не «предел разумности», а «степень осознанности». Как такового, «предела разумности» не существует.*

ВОПРОС: Правильно ли, что Разум это не материальный объект, а свойство системы приспособляться к окружающей среде (простейший тип), предсказывать ее изменения - сложный тип, гарантированно обеспечить свою независимость от любых негативных явлений природы - высший тип?

ОТВЕТ ГОЛУБЫХ: *Это не «материальный объект» и не «свойство системы», здесь все гораздо глубже и сложнее. Это даже не опыт, приобретенный за долгий период существования. Это..., короче, мы пока не можем дать определение данному понятию – у контактера нет соответствующих навыков и наработок.*

ВОПРОС: Что является носителем «разумности» для **последнего**, наитончайшего количественного уровня материи – аттоуровня по Вейнику.

ОТВЕТ ГОЛУБЫХ: *Такого понятия, как «носитель разума» в принципе не существует. Во вселенной разумно все от мельчайших частиц, неизвестных даже нам, до галактик и метagalactic. Наличие подобной частицы автоматически означало бы установку предела разумности, а его попросту нет.*

По-моему – **ничто**, их просто нет! В этом смысле объекты аттомира и есть, так сказать, «чистый» разум, в нашем примитивном понимании – Бог. Он является сам для себя одновременно и первоматерией, и перворазумом, но и разумом для более грубого, следующего мира – фемтомира (по Вейнику, мира духов). Дальше просто – фемтообъекты фемтомира формируют и разум пикообъектов пикомира (по Вейнику, мира душ) и т.д. Приведу пример. Люди, животные и прочие биотвари макромира являются носителями разума планеты, как представителя мегауровня. Биопленка (иначе биосфера) планеты и есть Ноосфера, то есть мыслящее начало планеты Земля, иначе Разум планеты.

ОТВЕТ ГОЛУБЫХ: *Биосфера и Ноосфера - разные вещи. Биосфера это сфера жизни биологических, как Вы их называете, объектов, тогда как Ноосфера это сфера действия разума все тех же биологических объектов. Биосфера образовалась с появлением планеты, Ноосфера лишь недавно (по меркам жизни планеты).*

ВОПРОС: Информация это упорядоченное движение материи?

ОТВЕТ УЧИТЕЛЕЙ: *Можем сказать, что в данной системе и в данной точке нахождения способность получать информацию разного рода не совсем реальна, то есть количество и качество информации прямо пропорционально уровню развития Разума.*

ОТВЕТ ГОЛУБЫХ: *Информацией может быть и неупорядоченное движение материи. Хаос это тоже информация. Но в одном Вы, безусловно, правы: разум и информация связаны друг с другом. Более того, Разум и Информация суть одно и то же. Вне разума нет информации, как вне информации нет разума. Разум генерирует информацию, и он же её потребляет. Других потребителей информации не существует. Разум во вселенной повсеместен, и информация во вселенной повсеместна. Энергетическими могут быть поля, а информационными могут быть потоки. Понятие информации исключительно многогранно, но это не есть «упорядоченное движение материи». Информация может быть и статичной.*

ВОПРОС: Если верно предыдущее, то все просто: сознание - накопленная информация; мышление - процесс переработки информации; мысль - результат мышления. Отсюда с неизбежностью вытекает, что если информация - упорядоченное движение материи, то мысль материальна.

ОТВЕТ УЧИТЕЛЕЙ: *Однозначно.*

ОТВЕТ ГОЛУБЫХ: *Безусловно.*

ВОПРОС: Предположим, на Земле не осталось ни одного человека. Сможет ли существовать Ноосфера?

ОТВЕТ УЧИТЕЛЕЙ: *Да.*

ВОПРОС: Может ли существовать земная Ноосфера без планеты Земля?

ОТВЕТ УЧИТЕЛЕЙ: *Это нецелесообразно, но, какое-то время, может.*

ВОПРОС: Может ли земная Ноосфера быть перенесена на другую планету в другие звездные системы?

ОТВЕТ УЧИТЕЛЕЙ: *Может.*

ВОПРОС: Наличие Ноосферы является необходимым условием для развития любой формы жизни на определенных стадиях?

ОТВЕТ УЧИТЕЛЕЙ: *Жизнь может развиваться и без ноосферных образований.*

ВОПРОС: Может ли Ноосфера существовать автономно без вмешательства стороннего Разума?

ОТВЕТ УЧИТЕЛЕЙ: *Может.*

ВОПРОС: Существует ли Ноосфера для энергетических форм жизни?

ОТВЕТ УЧИТЕЛЕЙ: *До определенной степени да.*

ВОПРОС: Уточните?

ОТВЕТ УЧИТЕЛЕЙ: *Энергетические формы жизни это Души, проходящие этапы своего развития непосредственно в Ноосфере. Переходя от одного уровня к другому, они несут нагрузку информационно-энергетического порядка. Это и есть развитие духовных форм непосредственно в Ноосфере. Ноосфера формирует систему Учителей - продвинутые структуры, которые могут отделяться и уходить в иные миры, стимулируя развитие нового Разума.*

ВОПРОС: Свойственно ли это негуманоидным Разумам?

ОТВЕТ УЧИТЕЛЕЙ: *Подобная система, как эталон, присутствует в разных системах, но ее функции меняются.*

ВОПРОС: Всегда ли нужна Ноосфера для воспитания разумных форм жизни?

ОТВЕТ УЧИТЕЛЕЙ: *Все зависит от цели Создателя.*

ВОПРОС: Что будет с Ноосферой, когда мы выползем из пеленок?

ОТВЕТ УЧИТЕЛЕЙ: *Мы станем ею.*

ВОПРОС: Потеряв белковую форму?

ОТВЕТ УЧИТЕЛЕЙ: *Да.*

ВОПРОС: Будет ли она продолжаться как энергетическая разумная субстанция?

ОТВЕТ УЧИТЕЛЕЙ: *Естественно.*

ВОПРОС: Будет ли востребована Ноосфера по мере взросления человечества, сойдет на нет или образуется симбиоз Ноосферы и нового Человечества?

ОТВЕТ УЧИТЕЛЕЙ: *Ноосфера является неотъемлемой частью воплощенного человечества на Земле. Нуждаться в ней или нет вопрос из разряда: нужны человеку руки, ноги и голова. Это его непосредственная составная часть.*

ВОПРОС: Изменилась ли в настоящее время форма связи и влияние Учителей на уровне конкретного индивида?

ОТВЕТ УЧИТЕЛЕЙ: *В настоящий момент Ноосфера проводит эксперименты по скорейшему развитию души в процессе ее воплощения на Земле. Это одновременное внедрение в одного человека двух и более душ, способствующее более быстрому накоплению энергоинформационного потенциала и продвижению души на несколько ступеней выше непосредственно в ячейке Хранителя в системе Ноосферы.*

ВОПРОС: Существуют ли в настоящее время человеческие сообщества, группы, устойчиво связанные с Учителями?

ОТВЕТ УЧИТЕЛЕЙ: *Однозначно.*

ВОПРОС: Возможно ли создание общечеловеческих структур с непосредственной курацией Учителей?

ОТВЕТ УЧИТЕЛЕЙ: *Этот метод используется давно.*

ВОПРОС: Ожидается ли установление более тесной связи между Ноосферой и человечеством?

ОТВЕТ УЧИТЕЛЕЙ: *Это уже существует.*

ВОПРОС: Что для Ноосферы важнее энергия человека или информация, поступающая от него?

ОТВЕТ УЧИТЕЛЕЙ: *Можем сказать так: созидаящая энергоинформационная составляющая.*

ВОПРОС: В случае форсмажора кого будем спасать: себя или Землю, со всеми живущими?

ОТВЕТ УЧИТЕЛЕЙ: *Вопрос поставлен неправильно. Будущее человечества и его прошлое это и есть Ноосфера. Жизнь на Земле лишь очередное воплощение. Ноосфера это многоэтапный симбиоз развития множества душ. Планета является плацдармом, на котором развиваются ноосферные единицы. Не будет Земли, Ноосферу можно перенести на другую планету и развитие Разума будет продолжено.*

ВОПРОС: Как соотносится число инкарнационных ячеек с количеством живущих на Земле людей?

ОТВЕТ УЧИТЕЛЕЙ: *Данный механизм регулируется Ноосферой. Если воплощенных на Земле людей достаточно, в Ноосфере будет множество открытых ячеек-Хранителей. Если происходит массовая гибель людей, души уходят в Ноосферу и находятся там. У каждой души, воплощенной на Земле, есть своя ячейка. Существуют воплощенные души не только человеческой расы, но и души Создателей, а также души Изосферных структур. Если говорить о развивающемся на Земле Разуме, надо иметь в виду, что Ноосфера только часть составляющей, 10 процентов которой пришлые единицы, не относящиеся к человечеству.*

ВОПРОС: Почему Учителя не препятствуют деструктивным Силам действовать на Земле?

ОТВЕТ УЧИТЕЛЕЙ: *В равновесных системах в обязательном порядке присутствуют плюс и минус, инь и ян, мужчина и женщина, добро и зло. С исчезновением одной из составляющих Мир прекратит свое существование.*

ВОПРОС: Негативная энергия тоже нужна Ноосфере?

ОТВЕТ УЧИТЕЛЕЙ: *Ноосфера стремится к накоплению позитивной энергии. Существуют фильтры, уничтожающие негативные выбросы человечества - отрицательный продукт эмоционального порядка. Как известно, энергия может переходить из одного состояния в другое. Она очень важна для Ноосферы, поэтому Ноосфера занимается воспитанием человечества для проявления его созидательных основ.*

ВОПРОС: Информационное поле это реальная вещь?

ОТВЕТ УЧИТЕЛЕЙ: *Да.*

ВОПРОС: Из каких блоков состоит информационное поле?

ОТВЕТ УЧИТЕЛЕЙ: *Это гигантская система. Накопленные знания в ней распределяются по тематическим направлениям. Данные накопления являются ее блоками.*

ВОПРОС: К каким блокам имеют доступ люди?

ОТВЕТ УЧИТЕЛЕЙ: *К тем, которые они развивают на Земле, участвуя в переработке информации идущей из Космоса, а также те, которые они отправляют посредством собственного разума в информационное поле.*

ВОПРОС: Утверждается, что информационное поле Земли тем интенсивней, чем выше интеллект и наоборот. Как определяется интенсивность информационного поля?

ОТВЕТ УЧИТЕЛЕЙ: *Чем выше интеллект людей и сильнее их мыслительная способность, тем больше информации может вобрать в себя информационное поле.*

ВОПРОС: Что является носителем информации в информационном поле?

ОТВЕТ УЧИТЕЛЕЙ: *Энергия.*

ВОПРОС: Что является минимальной ячейкой информации в информационном поле?

ОТВЕТ УЧИТЕЛЕЙ: *Минимальная ячейка это мыслеформа индивида, работающая в каком-либо направлении: исследовании, открытии, наблюдении, выводах и так далее. Умозаключение, имеющее конечный результат, является первым блоком в информационном накопителе.*

ВОПРОС: Насколько контактирующая Сила, то есть Вы, осведомлена о строении Ноосферы?

ОТВЕТ УЧИТЕЛЕЙ: *Настолько, насколько Вы осведомлены о строении собственного организма.*

ВОПРОС: Степень Вашего участия в создании и развитии существующего комплекса Ноосферы?

ОТВЕТ УЧИТЕЛЕЙ: *Изначально это был Создатель. Ноосфера - саморазвивающаяся система, являющаяся основной строительной силой.*

ВОПРОС: Как часто Учителя взаимодействуют с Ноосферой?

ОТВЕТ УЧИТЕЛЕЙ: *Они в ней живут.*

ВОПРОС: Характер взаимодействия Учителей с Ноосферой? Укажите наиболее приемлемую аналогию: как с разумной сущностью, как с искусственным интеллектом, как человек взаимодействует с инструментом или вещью.

ОТВЕТ УЧИТЕЛЕЙ: *Как ученик с учителем.*

ВОПРОС: Сочетаются ли земные и ноосферные информационные технологии, например, интернет?

ОТВЕТ УЧИТЕЛЕЙ: *Однозначно.*

ВОПРОС: Можно ли считать глобальную компьютерную сеть частью Ноосферы?

ОТВЕТ УЧИТЕЛЕЙ: *Создание информационного банка, доступ к которому имел бы каждый человек, живущий на Земле, основная задача Учителей. Это и есть глобальная сеть или подобие Интернета, - система, которую Вы создали для себя.*

ВОПРОС: Меняется ли активность влияния структур Ноосферы в разные периоды истории?

ОТВЕТ УЧИТЕЛЕЙ: *Ноосфера постоянно находится в напряженной работе, исторические ракурсы на нее мало влияют. Тем не менее, имеются моменты, создающие предпосылки для уничтожения Разума и системы, в которой он развивается. Приходится попеть Ноосфере и Создателям, чтобы просчитать и вовремя потушить агрессивные воздействия.*

ВОПРОС: Сколько душ может реинкарнировать из одной ячейки и одновременно жить в теле?

ОТВЕТ УЧИТЕЛЕЙ: *Из одной ячейки инкарнирует одна душа, в теле же может существовать до 12 душ.*

ВОПРОС: Что такое родство душ?

ОТВЕТ УЧИТЕЛЕЙ: *Это однородность энергоинформационных накоплений.*

ВОПРОС: Как происходит дополнение новой информации в информационном поле?

ОТВЕТ УЧИТЕЛЕЙ: *По принципу накопления массы. Это похоже на каплю, только уходящую вверх.*

ВОПРОС: Вся ли информация достоверна в информационном поле, не имеется ли противоречий?

ОТВЕТ УЧИТЕЛЕЙ: *Во всех накапливающих информацию структурах существует определенная последовательность укладывания. Индивидуум может создать прецедент наличия информации, отталкиваясь от первопричины, размышляя в противовес тому, что существует. Ноосфера не против подобных накоплений, потому что на стыке разного рода диссонансов происходят открытия для самой Ноосферы. Она уважает философские выкладки опекаемых ею людей, наблюдая за тем, как они создают собственные открытия.*

ВОПРОС: Как Учителя наполняют информационное поле?

ОТВЕТ УЧИТЕЛЕЙ: *Учителя подогревают интерес опекаемых ими людей ради поступления информации из информационных банков Создателей. Это единственная возможность наполнить земные структуры новыми информационными накоплениями, взятыми извне.*

ВОПРОС: Имеется ли доступ к информационному полю из параллельных миров?

ОТВЕТ УЧИТЕЛЕЙ: *Имеется система, относящаяся к пространственной структуре Шамбалы. Данная структура является информационным банком Земли. Информационное поле - его составляющая. При необходимости, Шамбала может санкционировать обмен информацией между параллельными Разумами.*

ВОПРОС: Можно ли зарегистрировать информационное поле физическими приборами?

ОТВЕТ УЧИТЕЛЕЙ: Такие поля, действительно, существуют, но люди не обращают на их внимания, считая, что это магнитные бури, геопатогенные зоны или солнечные влияния, так как все, что находится вне первого временного фактора для человека спорное проявление. В любом случае, человечество не сможет подтвердить, что именно это является информационным полем.

ВОПРОС: Какие виды современных приборов близки к тому, о чем мы говорим?

ОТВЕТ УЧИТЕЛЕЙ: Навигационные системы самолетов, кораблей и системы наведения ракет. Но есть одна помеха. Имеется определенное время в сутках, когда пространственные бреши - разделение между первым и вторым временными факторами уменьшаются до минимума. В тот момент можно получить максимально точные замеры. Однако этот момент постоянно смещается, поскольку временные потоки меняют свою скорость.

ОТВЕТЫ СИЛ НА ВОПРОСЫ ГРУППЫ

ВОПРОС: Будет ли востребована Ноосфера по мере взросления человечества или ее востребованность сойдет на нет, или образуется симбиоз Ноосферы и нового человечества?

ГОЛУБЫЕ: Слово «симбиоз» здесь слегка неуместно. Человечество является частью Ноосферы. О каком симбиозе может идти речь? Что же до востребованности, она будет востребована всегда.

ВОПРОС: Изменилась ли в настоящее время форма связи и влияние Учителей на уровне конкретного индивидуума?

ГОЛУБЫЕ: Если рассматривать с позиций двухтысячелетней давности, то да - изменилась (и будет изменяться впредь).

ВОПРОС: Существует ли возможность усилить связь с Учителями со стороны человека?

ГОЛУБЫЕ: Да, такая возможность существует. Чем быстрее будет развиваться человек, тем скорее у него появится стабильная связь с Учителями.

ВОПРОС: Возможно ли создание общечеловеческих структур с непосредственной курацией Учителей.

ГОЛУБЫЕ: Таковые уже существуют - это всевозможные религии.

ВОПРОС: Почему Учителя не препятствуют деструктивным силам действовать на Земле?

ГОЛУБЫЕ: Существует такое понятие, как свобода воли. Никто не может запретить человеку быть хорошим или плохим. Да и потом, может ли существовать плюс отдельно от минуса, и что это будет за плюс? Мир познается в сравнении.

ВОПРОС: Негативная энергия тоже нужна Ноосфере?

ГОЛУБЫЕ: Для жизни Вселенной нужно то и другое. Мироздание вечно, потому, что его энергоинформационный потенциал равен нулю. А нулю он равен потому, что плюс, умноженный на минус, дает в остатке чистый ноль. В противном случае гибель Мироздания была бы неизбежной. Смерть любой формы жизни надо рассматривать именно в этом ключе.

ВОПРОС: Можно ли считать глобальную компьютерную сеть частью Ноосферы?

ГОЛУБЫЕ: Интересный подход. А можно ли считать частью Ноосферы хранилища Ленинской библиотеки? Интернет является частью человеческого общества. Вот когда он перейдет на энергетический уровень, тогда - возможно. Или Вы хотели спросить, является ли интернет подобием информационной структуры Ноосферы? Если так, ответ будет положительным.

ВОПРОС: Меняется ли активность влияния структур Ноосферы в разные периоды истории?

ГОЛУБЫЕ: Несомненно, причем очень сильно.

ВОПРОС: Сформулируйте общие принципы взаимодействия Ноосферы и человечества?

ГОЛУБЫЕ: Как Нянька и Дитя.

ВОПРОС: Что такое - родство Душ?

ГОЛУБЫЕ: Это соответствующий "окрас" биополевой конструкции или взаимная предрасположенность двух и более биоэкранов. В терминах восточной эзотерики это будет выглядеть как симпатия-антипатия или притяжение-отталкивание. Если подобный сонастрой имеет место, люди, даже если они до этого не знали друг друга, будут испытывать обоюдную симпатию по отношению к противоположному человеку. Если нет - антипатию.

ВОПРОС: Как происходит дополнение новой информацией?

ГОЛУБЫЕ: Источники пополнения различны: Земля и все представители разнообразных форм жизни, Ближний и Дальний Космос, параллельные измерения, энергетические субстанции и так далее и тому подобное. Всего не перечислишь.

ВОПРОС: Все ли формы разума во Вселенной определяются едиными закономерностями, независимо от формы существования?

ГОЛУБЫЕ: В смысле, подчиняются единым закономерностям? Да, это так.

ВОПРОС: Главной закономерностью можно считать зависимость силы и влияния конкретной ВЦ от уровня ее этических норм.

ГОЛУБЫЕ: Этические нормы здесь не причем. Мы не ставим во главу угла мораль и этику. Для нас более важным является соблюдение норм ВКЗ, нежели что-либо иное.

ВОПРОС: Верно ли, что процесс развития конкретной разумной формы жизни теоретически ничем не ограничен, но регулируется Законами Космоса?

ГОЛУБЫЕ: Да, верно, как верно и то, что группа в индивидууме или индивидуум в группе - совершенно равнозначные вещи.

ВОПРОС: Можно ли понимать Законы Космоса, как творение ВЦ или они созданы как воплощение воли Высшего Разума?

ГОЛУБЫЕ: Законы Космоса никто не создавал. Нет такого понятия, как воля Высшего Разума. Вселенная просто живет. То, что Вы считаете «законами Космоса» всего лишь соглашение между её частями. Это соглашение Вы воспринимаете как «Закон».

ВОПРОС: Можно ли понимать Законы Космоса как выражение его нравственных законов?

ГОЛУБЫЕ: Скажите, а как увязывается третий закон термодинамики или закон гравитации с нравственными законами человечества? Разве сила притяжения это хорошо или плохо? Закон не может быть хорошим или плохим. Закон это Закон.

ВОПРОС: Верно ли, что высшее предназначение любого разума это включение в процессы созидания во Вселенной?

ГОЛУБЫЕ: Каждому Разуму отведено определенное место, в котором он выполняет определенную задачу в определенный момент времени. Программа развития Разума это и есть его специализация. С другой стороны, существуют Разумы, чья специализация – разрушение. Вы, наверное, будете смеяться, но это тоже созидание.

ВОПРОС: Даже если форма жизни выбирает самоизоляцию, значит ли это, что она полностью выпадает из участия в космических энергоинформационных процессах?

ГОЛУБЫЕ: *Во Вселенной отсутствует понятие «самоизоляция». Это миф. Вакуума в природе не существует, вакуум существует в Ваших головах. То, что «самоизоляция» ослабит информационный поток – несомненно, однако убрать его полностью не удастся ни при каких обстоятельствах.*

ВОПРОС: Можно ли говорить о единой структуре знания во Вселенной без деления на разделы, возможна ли в будущем такая форма знания на Земле?

ГОЛУБЫЕ: *Да, такая структура существует, действительно, оттуда можно черпать информацию без ограничений. Что же до будущего, как говорится, поживем – увидим.*

ВОПРОС: Можно ли говорить об иерархии разума во Вселенной?

ГОЛУБЫЕ: *Такая иерархия существует, но не в том виде, к которому Вы привыкли на Земле. Нет жесткого подчинения сверху донизу. Здесь преобладает дух сотрудничества, а не разделения. Каждый в этой иерархии самодостаточен и равнозначен, каждый выполняет собственную функцию, предназначенную для него и ни для кого больше. Здесь все курируемые и кураторы одновременно. Нечто подобное наблюдается на Земле. К примеру, Вас курируют «высшие», Вы курируете «низших». «Низшие» воздействуют на Вас, Вы воздействуете на «высших». Связь двухсторонняя.*

ВОПРОС: Согласны ли Вы, что Мультиуниверсум создан Единым Разумом?

ГОЛУБЫЕ: *Да, он создан Единым Коллективным Разумом Вселенной.*

ВОПРОС: Единый Разум не может быть коллективным в принципе. Или Единый, или коллективный. Как понимать коллективность Единого?

ГОЛУБЫЕ: *Понимайте это как основу всеобщего принципа единства множества.*

ВОПРОС: Главной закономерностью можно считать зависимость силы и влияния конкретной ВЦ от уровня ее этических норм?

ГОЛУБЫЕ: *Этические нормы здесь не причем. Мы не ставим во главу угла мораль и этику. Это Ваши человеческие заморочки. Для нас более важным является соблюдение норм ВКЗ, нежели что-либо иное.*

ВОПРОС: Здесь скорее эмоциональная реакция, чем ясное понимание. ВКЗ соблюдаются? Соблюдаются. Это и есть этика. Вопрос остается.

ГОЛУБЫЕ: *Вы забыли об одном. ВКЗ соблюдаются не потому, что кто-то кого-то боится или уважает, а потому что по-другому Силы поступить не могут (примерно так должны жить люди при коммунизме). ВКЗ создавался Единым Коллективным Разумом Вселенной, то есть всеми сразу, а, значит, никем, поэтому говорить о создании ВКЗ какой-то отдельной мифической Силой совершенно неправильно.*

ВОПРОС: Есть или нет связь между могуществом влияния ВЦ, Кольца Сил и этикой?

ГОЛУБЫЕ: *Такой связи нет.*

ВОПРОС: Конструктивность не отрицает разрушения как этапа нового появления новой формы. Но деструктивность можно понимать как уничтожение любой конструкции или структуры или отрицания необходимости структуры вообще.

ГОЛУБЫЕ: *Ваше понятие Конструктивности и Деструктивности соответствует Вашему текущему уровню развития. В данном случае Вы приводите частный случай общего Закона, не понимая его смысла. Неужели так трудно осознать, что плюс и минус не могут быть хорошими или плохими.*

ВОПРОС: Можно ли понимать Законы Космоса как выражение его нравственных законов?

ЦИТАТА: *«Скажите, а как увязывается третий закон термодинамики или закон гравитации с нравственными законами человечества?»*

ВОПРОС: Очень просто. Никак не увязывается. Законы нравственности, этика не имеют отношения к природе, они внеприродны. За аксиому принимается тождество понятий: Бог, Бытие, Совершенство, Добро. Но это не предметы, которые можно обнаружить и исследовать. Они не имеют отношения к выгоде или получению дополнительных благ. Это структуры разума. Суть единства разума во Вселенной в причастности, тождественности Единому. Это не имеет отношения и к эволюции. Божья Искра присутствует изначально в любом разумном существе, любой разумной форме жизни. Этика не имеет отношения к эволюции, стремлению Вселенной к совершенству, ко все более сложным формам и системам - это наблюдаемое явление. Стремление конкретного разума к совершенству - это и есть его нравственная позиция. Разве можно представить себе осознанное стремление разума к уродству? Это уже не будет разумом. Если Разум достигает уровня ВЦ и становится Силой, способной влиять на само Мироздание, разве он утрачивает все названные качества?

ГОЛУБЫЕ: *Почему Вы решили, что Разум не может стремиться к уродству? Разве уродство не есть творение Разума? Разум может стремиться к чему угодно. Главный определяющий фактор – получение опыта. Как у Вас говорят, отрицательный результат – тоже результат, то есть опыт.*

ВОПРОС: Как понимают Голубые необходимость соблюдать ВКЗ. Как силовое равновесие?

ГОЛУБЫЕ: *Человеческий Дух это единица Космического Разума, который создал ВКЗ. Он не может им не подчиняться, потому что сам же их и творил. Точнее, может не подчиняться (то есть, делать вид, что не подчиняется), но это все равно, что плевать против ветра. Себе же дорожке будет. Как говорится, кто плюет, тот и вытирается. Если клетки Вашего организма вдруг перестанут подчиняться командам головного мозга, организм умрет, но хотя клеток много (в том числе клеток мозга), они, тем не менее, являются единым организмом.*

ВОПРОС: Как понимать природу такого соглашения, - брак по расчету? Это ведь тоже этика.

ГОЛУБЫЕ: *Брак по расчету это то, что Вы видите во взаимоотношениях Сил между собой. Но Силы это еще далеко не вся Вселенная. Мы не можем сказать, что во всем идеальны. Есть и другие структуры, расстояние до которых нам, как Вам до Бога.*

ЦИТАТА: *«Каждому Разуму отведено определенное место, в котором он выполняет определенную задачу в определенный момент времени».*

ВОПРОС: Кем или чем отведено?

ГОЛУБЫЕ: *Не надо цепляться к словам. Слово «определено» здесь употребляется в безличной форме. Скажем так, Вы определяете сидеть птице в клетке или нет, мы определяем сидеть Вам на Земле или нет, кто-то определяет «сидеть» нам рядом с Вами или нет. Каждый что-то определяет. Все вместе мы не определяем ничего.*

ЦИТАТА: *«Да, такая иерархия существует, но совершенно не в том виде, как Вы привыкли на Земле. Нет жесткого подчинения сверху донизу. Здесь преобладает дух сотрудничества, а не разделения».*

ВОПРОС: Как понимать этот «дух сотрудничества», если у ВЦ нет понятия этических нравственных законов?

ГОЛУБЫЕ: *Любое сотрудничество базируется на позициях ВКЗ, и определяется целесообразностью. Силы объединяются в Кольца и Формации по информационным и территориальным признакам, а не по моральным. Мораль у всех разная. С другой стороны, философские принципы тоже имеют значение, но это не мораль или нравственность. Скажем так, чем выше Ваше развитие, тем меньше основа-*

ний у Вас привязываться к тому и другому, потому как Вы знаете больше, видите дальше, копаете глубже.

ВОПРОС: Читая ответы Сил трудно отделаться от ощущения, что с тобой говорит обычный человек, а не Высший Разум.

ГОЛУБЫЕ: Вас не должны смущать подобные вещи. Во-первых, как уже было сказано, мы работаем через Посредника, а потому вынуждены привязываться к набору информации, который он накопил. Во-вторых, об этом тоже было сказано, мы не занимаемся насилием над личностью. В-третьих, Вам было бы приятней, если бы мы начали общаться с Вами «научным» языком? Вам – может быть, но ведь ответы читают разные люди, а не только Вы. В-четвертых, поверьте, если мы Вам начнем передавать информацию в том виде, как понимаем мы, то есть дословно, Вы вообще ничего не поймете, - у Вас просто не существует соответствующих терминов. Так что принимайте пока, как оно есть. Будете расти Вы, будет расти и сложность нашего общения.

ПРЕАМБУЛА: До наших дней дошла легенда о загадочной стране. В одних письменных источниках она названа Арктидой, в других - Гиперборея. Так же до нас дошли сведения о гибели цивилизации населявшей её (их еще называют гиперборейцами, Мо, а некоторые указывают, что её населяли атланты, Арктида была их колонией). В «Махабхарате» сказано, что она была уничтожена во время войны, а в «Сокровенных культах» написано, что она затонула. Есть свидетельства, что не все лемурийцы погибли, что части удалось выжить. Гиперборея располагалась в Северном ледовитом океане и затонула не полностью. То, что теперь у нас зовется Кольским полуостровом - небольшая её часть, оставшаяся на поверхности. В районе Кольского полуострова оставшиеся лемурийцы создали семь подземных городов, существующие до сих пор. Лемурийцы имеют очень высокий уровень развития, у них есть связь с другими цивилизациями и представителями параллельных миров. Входы в их подземный мир расположены по всему земному шару. Это Гималаи, Кольский п-ов, Северная Америка.

ВОПРОСЫ:

1. Насколько достоверна вышеприведенная информация?
2. Существуют ли в наше время представители этой цивилизации?
3. Являлась ли Гиперборея колонией Атлантиды?
4. С какими цивилизациями (кольцами) контактировали Лемурийцы?
5. Каковы причины гибели Гипербореи?

СТРАННИКИ: Во времена, предшествующие появлению пятой расы на Земле существовала древняя цивилизация, имевшая отношение к тем, кого позднее назвали атлантами. Как таковые атланты являются более поздней ветвью, имеющей самостоятельные корни и развитие. Можно сказать, что цивилизация атлантов сформировалась как самостоятельная раса после прекращения ее отношений с Отцами и предками, пришедшим из далекой галактики. В настоящее время в той же галактике существует цивилизация, давшая начало атлантам, но, по сути, не имеющая с ней пересечений, относительно эволюционной направленности.

Лемурийцы ветвь более древней цивилизации, нежели атланты, имеющая отношение к одной из рас, возникшей в центральной части Евразийского материка. Лемурийцы - полусинтетическая цивилизация, не имеющая точек пересечения с атлантами.

Гиперборея - таинственная легендарная страна, существующая и поныне. Информация по ней полностью закрыта. Данная цивилизация имеет статус, близкий к понятию «Жрецы». Ни лемурийцы, ни атланты не имели ничего общего с гиперборейцами. У нее были и остаются поныне собственные задачи и функции. Гиперборея не погибла, а переместилась в другое пространственно-временное измерение, хотя, по сути, это ничего не объясняет. Атлантида погибла практически целиком.

Лемурийцы имели и имеют связь с представителями Отцовской расы. В отличие от атлантов лемурийская цивилизация продолжает свое развитие в одной из звездных систем и имеет статус «Старейшин» для коалиции сил Космоса. Старейшины, по статусу, это те, к кому могут обратиться представители любой цивилизации. Странники не уполномочены давать информацию о статусе и роли отдельных Цивилизаций и Колец.

ПРЕАМБУЛА: В *Махабхарате* сказано, что Гиперборея была уничтожена в войне с Империей Рам. Империю Рам населяли существа, схожие с индийскими божествами: четырехрукие с голубой кожей. В *Сокровенных культах* эта цивилизация названа *служители Гоззар*. В основном она занимала территорию Индии, но немного приходилось и на Юг нашей Сибири. Империя Рам была уничтожена во время войны, но у неё остался последний оплот - храм *Хануман*, находящийся у Шайтан-озера, рядом с селом Окунево Омской области. Он вне времени и пространства. Есть контактеры, которым удалось выйти на связь с представителями этой цивилизации. Гоззары имеют связь с другими цивилизациями нашей галактики и связываются с ними посредством кристалла. Когда они выходят на связь, жители села наблюдают, как зеленый луч выходит из вод озера и уходит далеко в космос.

ВОПРОСЫ:

1. Откуда появилась цивилизация служителей Гоззар?
2. Какова её история?
3. Каковы причины войны Гоззар и лемурийцев (атлантов)?
4. С какими цивилизациями (кольцами) контактируют служители Гоззар?

ОТВЕТ УЧИТЕЛЕЙ: *Махабхарата* написана языком образным и поэтическим. Как можно передать образ Вселенского божества посредством образа земного человека? Столкновения и войны имеют здесь иной смысл, отличный от описания баталлий и образов героев. Колесницы и огненные кони – все это происходило не на реальной земле и даже не в Космосе. Хотя гибель Гипербореи обусловлена сдвигом полюсов (версия) методом применения космического оружия, подобного лазеру, посредством которого и произошел сдвиг магнитных полюсов, обе цивилизации имели в своем распоряжении подобный арсенал, но его физическое выражение использовало иной смысл и вид.

ОТВЕТ УЧИТЕЛЕЙ: *Гоззар* звездная система Сириуса. Эта война была не с лемурийцами или атлантами, и даже не с гиперборей.

ПРЕАМБУЛА: В наши дни становится популярным творчество Лавкрафта, жившего в начале прошлого века. В то время его рассказы воспринимались как фантастика. Сейчас они начинают восприниматься как правда, что сильно сказывается на подрастающем поколении. В его рассказах есть описание цивилизаций нашей и других вселенных. Они схожи с описанием Черных и Зеленых. Так же он предрек людям приход Древних Богов (Черных).

ВОПРОСЫ:

1. Насколько достоверна информация, изложенная Г.Ф. Лавкрафтом в его рассказах?
2. Имел ли он связь с Черными или их эмиссарами?
3. Можно ли провести аналогию между Древними богами и цивилизациями 2-го кольца?
4. Идет ли программирование людей Черными через рассказы Г.Ф.Лавкрафта?
5. Какие цивилизации из его описаний схожи с существующими?
6. Идут ли произведения Г.Ф. Лавкрафта как интерпретация планов Черных относительно Человечества?

ЗЕЛЕННЫЕ: (похоже, им не понравилась подобная постановка вопросов) *Лавкрафт* не был посредником Черных. Проводить аналогию между Древними Богами и цивилизациями Второго Кольца не имеет смысла. Его современные представители значительно моложе тех, кого подразумевают под Древними Богами. Что касается программирования, оно рассчитано на тех, кто в той или иной степени имеет подобные вибрации в своем поле. В те времена, когда Лавкрафт писал свои рассказы, планы Черных имели иное направление. Они поменялись сразу же после Второй мировой войны.

Развитие человеческой цивилизации в области военной технологии заставило Силы Космоса искать пути и методы спасения землян (независимо от цвета кожи и принадлежности людей) от самоуничтожения. Это одна из тем, объединяющая Силы, заинтересованные в дальнейшем развитии земной цивилизации. В этом отношении планы Черных давно изменились.

ЗЕЛЕННЫЕ ДОБАВЛЯЮТ ПО ЛАВКРАФТУ: *Лавкрафт был мистиком и имел определенные психические расстройства, что не мешало ему, однако, быть высоким художником, мастером слова и всемирно признанным литератором. Эти нюансы позволяют глубоко входить в образ и описывать его, подобно Гоёе (Зеленые говорят: это не надо записывать... это комментарий).*

ЗЕЛЕННЫЕ ДОБАВЛЯЮТ ПО ЦИВИЛИЗАЦИЯМ: *Атланты не имели ничего общего с Лемурийцами и Гиперборейцами. Аналогичным образом можно выделить еще несколько цивилизаций, имевших общие корни в происхождении и развитии это: Шумеры, Инки, Майя, Египет, Ассирийская ветвь, Греки и Славяне. Позднее африканская раса. Современная Европейская раса – смешанный вид, имеющий происхождение из вышеперечисленных, кроме последней. Желтая раса не названа по той причине, что ее корни относятся к более древним цивилизациям, жившим в одной из предыдущих рас, ветвь которых генетически видоизменена. Она имеет богатую научную и культурную базы, сохранившиеся от древних.*

Арабы почерпнули свои знания из гиперборейских источников. Можно также выделить кельтов. Гиперборейцы авторы не только уникальных культовых сооружений, но и ряда приборов, получивших всемирное распространение, таких как гироскоп, термометр, барометр и многих других.

Гиперборейцы имели сильную научную и астрономическую базы. Не менее интересна в этом плане ветвь цивилизации Египта, акцентировавшаяся на энергетическом пространственно-временном эффекте. Инки были неплохо осведомлены в плане медицины. Майя имели знания о пределах человечества. У Хранителей есть информация о древних цивилизациях. Спрашивайте у них.

ПРЕАМБУЛА: *Книга «Сокровенные Культы», написанная немецким ученым-исследователем Эмилем фон Юнтцем, неоднократно упоминается в произведениях Говарда Лавкрафта. Возможно, часть её легла в основу его рассказов. В ней присутствует информация по цивилизациям, перечисленным в ЗОМ-БиС, а также присутствует описание многих неизвестных цивилизаций.*

ВОПРОС: *Насколько информация, полученная Фон Юнтцем, достоверна?*

ЗЕЛЕННЫЕ: *Если данного ученого и курировали представители Второго Кольца, то достаточно высокого уровня, настолько высокого, что он не опускается до примитивных кодировок читателей его трудов. Как это не парадоксально звучит, его задача дать истинную картину жизни, вопреки сложившемуся мнению о примитивизме цивилизаций подобного уровня.*

ВОПРОС: *В своей книге «Мой визит на Венеру», Лобсанг Рампа, рассказал историю своего визита на данную планету. Так же про нее сообщает группа представителей Иерархии Света, называемая «Командой Аштар». Аштар, сообщает, что он принадлежит к цивилизации, имеющей цепь планет. Самая малая из них - Венера. Хотелось бы услышать Ваше мнение по этому вопросу.*

ЗЕЛЕННЫЕ: *Как и у Земли у Венеры существует несколько измерений. В одном из них действительно существует жизнь, причем особенная. Энергетические тела венериан не соответствуют человеческим, хотя у них присутствуют энергетическое и физическое тела. Из шести измерений, имеющихся на Венере, в двух может существовать жизнь. В одном из них может существовать человек. В свое время мы проводили эксперименты по расселению человечества на другие планеты, тем не менее, в том виде как Вы видите планеты, то есть, насколько они известны человеку в данный момент, не на одной из них жизни нет. Что же касается других измерений, она там может существовать, причем настолько, насколько Дальний Космос адаптирует их к видимой Вами части Венеры (то есть к видимому человеком спектру). В принципе переход человечества на Венеру возможен. Это союзная планета, на которой может существовать жизнь, подобная Земной. Короче, мы не отрицаем тот факт, что в одном из измерений Венеры нами был проведен эксперимент по переселению человечества, удавшийся на 30%, так как местная флора и фауна не соответствуют флоре и фауне Земли. Пребывание человека в том виде, как он существует на Земле, в венерианских условиях чрезвычайно затруднено, тем не менее, на 30% эксперимент удался. Что же до другой жизни, она действительно существует, причем в количественном измерении существует дольше, то есть на Венере люди живут дольше, чем на Земле.*

СЕАНС СВЯЗИ С УЧИТЕЛЯМИ

Masterroma: Интересен вопрос о существовании зон в сновидении. В осознанных снах, для людей, которые себя осознают, существуют некие, некие границы допуска к тем или иным сновидениям. Было замечено много посетителей в этих зонах, особенно лиц азиатского происхождения, которым ставятся большие ограничения. Вопрос: для чего это делается, имеется в виду, ограничения в осознанных снах? Казалось бы, должно происходить наоборот, то есть интенсивное обучение во снах?

ОТВЕТ УЧИТЕЛЕЙ: *Ограничений не ставится. Это происходит индивидуально у каждого человека в зависимости от уровня подготовки и уровня осознания себя во сне. Выделять по признаку расы или национальности мы бы не стали.*

Masterroma: Как узнать, не воплощенный ли я представитель иных космических цивилизаций. Общеизвестно, что сейчас таких немало. Как выйти на связь со своей инопланетной группой до того как она сама выйдет на связь? Дайте способы связи?

ОТВЕТ УЧИТЕЛЕЙ: *Как правило, у таких людей ярко выражены личные способности и внутреннее предвидение, не проявленное в осознании, мол, «я представитель», но духовно они чувствуют и понимают это. Это проявляется, когда человек начинает что-то делать, пробовать или чем-то заниматься. А о том чтобы установить связь..., она у каждого человека своя.*

Masterroma: Вопрос, каким образом это дело сделать?

ОТВЕТ УЧИТЕЛЕЙ: *Человек не должен стремиться к самостоятельному выходу на контакт, это должно идти у него изнутри и быть его внутренним стремлением, тогда его заметят и произведут соответствующие действия. Поступки самого человека будут свидетельствовать о том, что он развивается, созрел и готов к контакту и связи в любом проявлении.*

Serg: Недавно была приведена статистика, что на 100 рожденных детей, 70 – дети-индиго. С чем связано увеличение рождения детей-индиго?

ОТВЕТ УЧИТЕЛЕЙ: *Это связано с тем, что Космические Силы заинтересованы в скорейшем развитии и совершенствовании человечества. Эти души подготовлены определенным образом и обладают опытом, который может быть использован людьми и принесён в общество.*

Serg: А не может ли это вызвать расслоение между людьми, что есть дети, которые обладают чем-то, а есть люди обычные. Не может ли получиться конфликта между этими двумя?

ОТВЕТ УЧИТЕЛЕЙ: *Не может, потому что существует система выравнивания на определенном уровне.*

Serg: Возможна ли зависть к этим детям, и не может ли это вылиться в прямой конфликт?

ОТВЕТ УЧИТЕЛЕЙ: *Это не будет проявляться в зависти или соперничестве в глобальных масштабах. Такое возможно лишь на индивидуальном уровне. Все должно идти плавно, скачкообразного эффекта, который бы привел к тому, о чем Вы говорите, не будет.*

Serg: Почему так много самоубийств среди детей-индиго?

ОТВЕТ УЧИТЕЛЕЙ: *Потому что их психика отличается от той, которая имеется у большинства людей. Она не до конца выровнена. Силами, отвечающими за души этих детей, еще не до конца решен вопрос, связанный с их адаптацией к жизни в современном обществе. Это тоже проблема, но она решается путем экспериментов.*

Serg: Во что выльется финансовый кризис для России и для мира в целом?

ОТВЕТ УЧИТЕЛЕЙ: *Сложившуюся ситуацию надо рассматривать как течение по направлению к глобализации и объединению человечества, в том числе в экономическом плане.*

Сознание: Какими способностями будут обладать люди после планетарных изменений?

ОТВЕТ УЧИТЕЛЕЙ: *Изменения, о которых Вы говорите, - телепатия и так далее... не актуальна для развоплощенных душ, это качество присуще лишь душам, обладающим физической оболочкой. По достижении душой определенного уровня существует возможность не возвращения в физическое тело и переход на другие уровни развития. Соответственно она будет обладать качествами необходимыми для работы на высшем уровне - это высокая степень осознанности, духовность, возможность обучения и передача накопленного опыта и знаний.*

Сознание: Иссякнет ли нефть на земле? Есть ли даты?

ОТВЕТ УЧИТЕЛЕЙ: *Да, такая вероятность существует, однако это не произойдет в ближайшее время. Проблемы, связанные с нефтью вызывают определенный интерес у представителей Дальнего Космоса. Переход человечества на использование других средств ими прорабатывается.*

Сознание: Кто в действительности построил египетские пирамиды и каково их истинное предназначение?

ОТВЕТ УЧИТЕЛЕЙ: *Скажем так, предположение о неземном создании пирамид верно. Это, действительно, дело рук не только человека. Истинное предназначение пирамид обширно и требует для освящения большего времени. Если коротко - это влияние Космических Сил на человечество.*

Сознание: А можно ли их сейчас использовать?

ОТВЕТ УЧИТЕЛЕЙ: *В настоящий момент они находятся в замороженном состоянии. Человечество обязано выйти на новую ступень развития, чтобы восстановить знания, которые сейчас сокрыты. Они присутствуют, но не будут всеобщим достоянием еще некоторое время, поскольку это довольно высокий уровень. В массе своей человечество еще не готово к получению этих знаний. В будущем такая возможность существует.*

Сознание: Стоит ли использовать оккультные практики для получения этих знаний?

ОТВЕТ УЧИТЕЛЕЙ: *Для получения именно этих знаний? Мы бы не рекомендовали этого делать.*

Сознание: Для кого есть смысл родиться на земле, а для кого нет?

ОТВЕТ УЧИТЕЛЕЙ: *Для душ, которые должны пройти определенный уровень становления. Именно с этой целью происходит рождение на Земле - с целью совершенствования.*

Сознание: Кто такие «стражи порядка», для чего они существуют, и почему нас не пускают в астральные миры?

ОТВЕТ УЧИТЕЛЕЙ: *Существует такая организация..., это происходит..., это проводится индивидуально с каждым человеком на основе его подготовленности и возможностей, Если происходит остановка или запрет..., в общем, на то есть объективные причины.*

Alex: Возможно ли установить контакт с представителями других цивилизаций?

ОТВЕТ УЧИТЕЛЕЙ: *Это зависит не только от желания человека и его возможностей, но и от желания другой стороны.*

Denis: То есть под этим подразумевается взаимное партнерство, а не передача просто информации для человечества?

ОТВЕТ УЧИТЕЛЕЙ: *Существует множество вариантов взаимодействия, поскольку Сил множество. Каждая из них преследует собственную цель, и не всегда партнерскую.*

Denis: Как Вы оцениваете соотношение научно-технического и духовного развития людей на данный момент?

ОТВЕТ УЧИТЕЛЕЙ: *В данный момент преобладает технический путь развития.*

Denis: Насколько вероятна помощь технических цивилизаций, чтобы мы ускорили свое развитие?

ОТВЕТ УЧИТЕЛЕЙ: *Она происходила, и будет происходить впредь.*

Denis: А как она проявляется?

ОТВЕТ УЧИТЕЛЕЙ: *Посредством участия Сил в мероприятиях, направленных на ту область, которая их больше всего интересует.*

АМУЛЕТЫ И ТАЛИСМАНЫ

ВОПРОС: Влияет ли материал и форма талисмана или амулета на его свойства?

ОТВЕТ УЧИТЕЛЕЙ: *Конечно, влияет. Это должен быть обязательно живой материал, искусственные материалы для этой цели непригодны. Для амулетов и талисманов можно использовать дерево, камни, кость. Чтобы талисман заработал его необходимо правильно выполнить. Огромное значение имеет день, час и положение луны. Необходимо также определить в каком положении будут находиться планеты в тот период.*

ВОПРОС: Как происходит программирование талисманов и амулетов?

ОТВЕТ УЧИТЕЛЕЙ: *На энергетическом уровне. Живой материал имеет собственную энергетику. В момент изготовления талисмана, человек должен войти в состояние определенной связи с материалом, чтобы передать ему свою энергетику и желания.*

ВОПРОС: Откуда талисманы и амулеты берут энергию для работы?

ОТВЕТ УЧИТЕЛЕЙ: *От людей, находящихся рядом с ними.*

ВОПРОС: То есть у людей происходит обесточивание?

ОТВЕТ УЧИТЕЛЕЙ: *Обесточивания не происходит. Отрицательная энергия забирается и рассеивается. Это защищает человека от отрицательных воздействий.*

ВОПРОС: Каким образом они влияют на события и людей?

ОТВЕТ УЧИТЕЛЕЙ: *Талисманы и амулеты могут приносить удачу, их также можно использовать при решении проблем личного характера.*

ВОПРОС: От чего зависит работоспособность талисмана и амулета?

ОТВЕТ УЧИТЕЛЕЙ: *От энергии, которая в него изначально заложена.*

ВОПРОС: Получается, что энергия структурируется на живом предмете, живого происхождения?

ОТВЕТ УЧИТЕЛЕЙ: *Структура материала не меняется, меняется его энергопотенциал, он становится мощней и способен положительно влиять на окружающий мир.*

ВОПРОС: А кристаллическая решетка предмета не меняется?

ОТВЕТ УЧИТЕЛЕЙ: *Не меняется, меняется только энергетика.*

ВОПРОС: Как долго способен функционировать талисман или амулет?

ОТВЕТ УЧИТЕЛЕЙ: *Они могут работать до тех пор..., в общем, задается определенное время, в течение которого они будут работать.*

ВОПРОС: А сколько может мастер максимально вложить по времени работы талисмана или амулета?

ОТВЕТ УЧИТЕЛЕЙ: *На всю жизнь человека.*

ВОПРОС: По каким принципам подбирается материал для изготовления?

ОТВЕТ УЧИТЕЛЕЙ: *По дате рождения человека, учитываются также его стихии. Для стихий земли и воды желательно использовать дерево. Для стихий огня и воздуха используются камни.*

ВОПРОС: По каким принципам подбирается форма для изготовления?

ОТВЕТ УЧИТЕЛЕЙ: *Форма может быть произвольной с использованием древних знаков.*

ВОПРОС: Например?

ОТВЕТ УЧИТЕЛЕЙ: *Если талисман изготавливается в России, это может быть знак Солнца, Троицы или Весов. Если в Египте, там свои знаки - может быть использовано животное в виде кошки или рога животного.*

ВОПРОС: Влияет ли время изготовления талисмана или амулета на его свойства?

ОТВЕТ УЧИТЕЛЕЙ: *Если талисман изготовлен правильно, он будет работать безупречно. Если не вовремя, - его действие будет меньше, чем когда он изготовлен с учетом всех параметров.*

ВОПРОС: Что понимается под временем изготовления? Это общее или частное понятие?

ОТВЕТ УЧИТЕЛЕЙ: *Это частное понятие, оно привязывается к знаку Зодиака, под которым родился человек, а также положению планет в данный момент на небе. Если это талисман для богатства, он должен быть изготовлен в час Юпитера. Если это талисман для любви, в час Венеры. Если это талисман для побед, в час Марса и так далее.*

ВОПРОС: Что нужно, чтобы дать амулету и талисману необходимое количество энергии для функционирования?

ОТВЕТ УЧИТЕЛЕЙ: *Необходимо чтобы человек, выбрав камень, дерево или кость, присутствовал при изготовлении талисмана. Даже если это делает не он, он должен находиться рядом.*

ВОПРОС: Какова «кухня» программирования талисманов и амулетов?

ОТВЕТ УЧИТЕЛЕЙ: *Какова «кухня»? Энергетически идет настрой на амулет и туда же закладывается программа его действия, то есть, какие функции он должен выполнять. Затем программа закрывается и ставится ключ, чтобы амулет не открылся для других целей.*

ВОПРОС: При этом к амулету, когда он делается, прикасается руками мастер, когда ведет программирование?

ОТВЕТ УЧИТЕЛЕЙ: *Мастер и человек, для которого он делается.*

ВОПРОС: Перед началом работы предмет обнуляется?

ОТВЕТ УЧИТЕЛЕЙ: *Предмет желательно промыть проточной водой в течение хотя бы 3-х минут.*

ВОПРОС: Ваши рекомендации при изготовлении амулетов и талисманов?

ОТВЕТ УЧИТЕЛЕЙ: *Прежде всего, должна быть тишина и полное отсутствие посторонних лиц, даже животных. Можно зажечь свечи. В обязательном порядке материал промывается в проточной воде, при этом с него снимается отрицательная информация. Затем его надо как бы энергетически выжечь, для этого на него смотрят и выжигают. Просто, представляют, что он горит. Если это камень,*

его можно обжечь в пламени свечи, дерево – нет. Просто представляют, что внутри у него все сгорело, и что информации в нем больше нет. Затем энергетически в него закладывают информацию.

ВОПРОС: Передача по наследству каких-либо драгоценных изделий, имеет ли понятие защиты от воздействий извне?

ОТВЕТ УЧИТЕЛЕЙ: *Если драгоценность передана в семье, она несет родовую защиту, защищая членов рода от внешних энергетических воздействий.*

ВОПРОС: Драгоценный камень должен быть круглой формы, овальной или он должен иметь грани?

ОТВЕТ УЧИТЕЛЕЙ: *Камень должен иметь грани.*

ВОПРОС: Очень часто для усиления свойств амулетов и талисманов используется начертание различных символов, знаков или слов. На каком основании подбираются знаки, символы и слова для нанесения на талисман?

ОТВЕТ УЧИТЕЛЕЙ: *Смотря, для какой цели он изготавливается. Можно использовать руническую систему знаков, поскольку каждая руна имеет свое значение.*

ВОПРОС: Еще что?

ОТВЕТ УЧИТЕЛЕЙ: *Можно нанести знаки, которыми пользовались в древности на Руси или в других государствах, в зависимости от того, в какой стране талисман будет использоваться. Такие знаки есть у каждого народа. Поскольку они сами по себе несут большой объем энергетики, их желательно наносить на талисман, но в принципе он может работать и без них.*

ВОПРОС: Правда ли что символы древнемакедонского языка при их произношении или написании меняют вокруг энергетику?

ОТВЕТ УЧИТЕЛЕЙ: *Да.*

ВОПРОС: Каким образом символы, знаки и слова усиливают работу амулета?

ОТВЕТ УЧИТЕЛЕЙ: *Имея большой энергетический потенциал, они усиливают действие амулетов.*

ВОПРОС: Каким образом символы, знаки и слова способны влиять на пространство, время и события?

ОТВЕТ УЧИТЕЛЕЙ: *Они могут ускорить событие или гармонизировать пространство.*

ВОПРОС: Они что способны влиять на течение временных факторов?

ОТВЕТ УЧИТЕЛЕЙ: *Они могут влиять на течение событий, снимая негатив с человека, который имеет амулет.*

ВОПРОС: Каковы принципы взаимодействия символов друг с другом?

ОТВЕТ УЧИТЕЛЕЙ: *Некоторые символы дополняют друг друга. Если они работают вместе, амулет имеет более высокий потенциал.*

ВОПРОС: Приведите пример подобного сочетания?

ОТВЕТ УЧИТЕЛЕЙ: *Если нанести на камень два знака руны, талисман будет работать сильнее, и иметь более высокий потенциал.*

ВОПРОС: Откуда появились руны?

ОТВЕТ УЧИТЕЛЕЙ: *Руны появились еще до второй расы. Это очень древние знаки, они изготовлены не землянами.*

ВОПРОС: Но как они передавались от одной расы другой, если был период консервации?

ОТВЕТ УЧИТЕЛЕЙ: *Знания передавались через Учителей.*

ВОПРОС: Почему они обладают такой силой?

ОТВЕТ УЧИТЕЛЕЙ: *Потому что к этим очень древним знакам причастна не одна раса. Кроме того к ним причастны Создатели.*

ВОПРОС: Получается, что символика рун каким-то образом меняется извне, это так?

ОТВЕТ УЧИТЕЛЕЙ: *Да, она меняется извне.*

ВОПРОС: Почему начертание на бумаге, камне или дереве может произвести такой эффект? В чем суть?

ОТВЕТ УЧИТЕЛЕЙ: *Потому что вибрации этих знаков совпадают с вибрациями окружающей среды.*

ВОПРОС: Действительно ли на сегодняшний день руны Старший футарок соответствуют реальности, или они имеют искривления?

ОТВЕТ УЧИТЕЛЕЙ: *Руны Старших Эдд не имеют искривлений, они работают так, как были созданы изначально.*

ВОПРОС: Можете описать их свойства подробнее?

ОТВЕТ УЧИТЕЛЕЙ: *У каждой руны свое свойство. Расшифровка рун у Вас имеется. Если две руны стоят рядом они несут другую энергетику. Все зависит от того, как руна изображена – в прямом или в обратном положении.*

ВОПРОС: Каким образом они влияют на события и людей: искривляют пространство, убирают негатив?

ОТВЕТ УЧИТЕЛЕЙ: *Они могут увеличить энергетический потенциал человека или убрать негатив. Их воздействие огромно.*

ВОПРОС: Можете ли Вы предложить нам набор символов или рун? Или те, которые имеются, объективны и не стоит ничего другого предлагать?

ОТВЕТ УЧИТЕЛЕЙ: *Имеющиеся в настоящее время руны достоверны и дают неискаженную информацию, только ими необходимо правильно пользоваться.*

ВОПРОС: Знание, которое существует в правилах пользования, имеет процесс неправильного использования?

ОТВЕТ УЧИТЕЛЕЙ: *Руны должны быть изготовлены из чистого дерева вручную. Человек, который их изготавливает должен быть гармоничным. При изготовлении он закладывает в них свою энергетику. Если она чистая, руны будут работать нормально.*

ВОПРОС: А материал, какая порода дерева предпочтительней?

УЧИТЛЯ: *Береза, Липа.*

ВОПРОС: А если это другие страны?

ОТВЕТ УЧИТЕЛЕЙ: *Там имеются свои деревья.*

ВОПРОС: Например, Индия, там есть дерево Сандал. Из него реально изготовить, или это только для Индии, или неважно изготовил ты их в Индии, и это попало в Россию, все равно будет работать?

ОТВЕТ УЧИТЕЛЕЙ: *Сандал – замечательный материал для изготовления рун, они будут работать по всей земле.*

ВОПРОС: Красное дерево?

ОТВЕТ УЧИТЕЛЕЙ: *Аналогично.*

ВОПРОС: Какие еще материалы являются международными?

ОТВЕТ УЧИТЕЛЕЙ: *В каждой стране свое дерево, попав в другую страну, амулет будет работать при условии, что он изготовлен по всем правилам.*

ДВИЖЕНИЕ ДУШИ ПОСЛЕ СМЕРТИ

Отделение оболочки, посредством какой-либо чакры в момент смерти зависит не только от её кодирования в течение жизни, но и от осуществляемых целей и задач. Душа, пришедшая из параллельных миров, уходит, задействуя пятую чакру. Кодированная представителями Деструктивных Сил душа уходит через третью чакру. В норме душа уходит через седьмую чакру, при этом её путь обязательным образом отслеживается Ангелом-хранителем.

Иногда при жизни душа становится одержима так называемым пришельцем из параллельного мира, при этом их существование настолько переплетается, что невозможно разделить личность и пришлую структуру, в таком случае посмертное разделение идет при подходе к параллельному миру.

Существуют души, выходцы из параллельного мира, где обитают Разумы, ответственные за развитие рас на Земле. Душа, жившая там, не имеет ячейки-хранителя и развивается по собственному желанию. После смерти она уходит посредством пятой чакры. У подобных личностей сильный энергопотенциал и сверхчеловеческие возможности. Процент таких людей ничтожно мал.

Первые трое суток после смерти человека душа находится рядом с телом. Будучи кодированной на сбор информации, которую накопила в течение жизни, она может иметь информацию о болезнях и неправильных поступках. Для дальнейшего движения ей необходимо убрать психоэмоциональный фон, привязывающий её к земле, и доукомплектоваться информацией. Если по каким-то причинам душа не в силах забрать собственную информацию, остаются неочищенные места.

Память подобна записи на лазерном диске, сознание ведет непрерывное сравнение того, что записано с тем, что человека окружает, при этом изменяются свойства пространства, а понятие расстояния пропадает. Подобная система напоминает нити в ткацком станке. Память и сознание присутствуют одновременно. Человек чувствует, что становится полнее и мощнее. После смерти испуг постепенно утихает. Уходя в иную мерность, душа может перемещаться в любом направлении.

Физические миры для души необъективны. Такие понятия, как: город, этаж, квартира для нее не существуют. После смерти душа восстанавливает растрченную в процессе жизни силу. Личность чувствует себя молодой, поэтому во сне люди всегда видят усопших молодыми.

Если человек, накопив отрицательный энергоинформационный багаж, в момент смерти или перед ней раскаялся, Учителя Ноосферы могут вмешаться. Ангел-хранитель, учитывая добрую волю человека, если это важно для Ноосферы, идет на встречу, беря на себя отрицательный багаж, очищая тем самым его душу. Негативная информация уничтожается, и душа спокойно проходит фильтры. Если отрицательный энергоинформационный багаж превышает 97%, душа направляется в Изосферу.

Борясь за человеческую душу, Учителя пытаются сделать так, чтобы ее добрая воля, раскаяние и положительный настрой мысли воплотились в следующей жизни, для этого они убирают отрицательные наработки.

В течение первых трех суток эмоции продолжают существовать, поэтому душа воспринимает Учителей, вначале как любовь и тепло, затем как родное и спокойное лоно. В любом случае, душа воспринимает состояние смерти как благодать.

Многие души, в процессе воплощения, меняют Кураторов, стремящихся вернуть их себе. Все зависит от усилий человека на жизненном пути. Подобное происходит с профессиональными киллерами. Казалось бы, данная профессия нарабатывает человеку тяжелейший потенциал, не давая душе войти в Ноосферу, однако если перед смертью присутствовало раскаяние, Ангел-хранитель идет навстречу.

Биологическая жизнь продолжается и после смерти, но только в рудиментарном виде. Если душе не хватает энергии, она как бы «зависает» а пространстве, находясь в подобном состоянии до тех пор, пока не произойдет частичное энергоинформационное пополнение за счет других душ.

На третьи сутки осуществляется захоронение тела, при этом часть энергии остается в клетках. Формируется фантом – своеобразный оттиск физического тела. Этот «оттиск» (эфирное тело) способен существовать на протяжении сорока дней. Именно он общается с родными и близкими усопшего, ведь душа, зачастую, умирает не завершив дела и не реализовав мысли.

В момент смерти двойник над головой покидает тело. Будучи заинтересованным в длительности своего существования, он вынужденно возвращается к людям. Поминовения и добрые мысли положительно отражаются на энергетическом состоянии двойника. Помяная усопшего, люди его подпитывают.

Набирая энергию, двойник уходит в Изосферу, теряя её, возвращается к живущим на Земле, собирая в снах отрицательную информацию. Таким образом он пытается очистить душу. Двойник, имеющий внутренний стержень духовности и чистоты, стремится выполнить обязанности человека даже после его смерти. Если человек чем-то озабочен, двойник выполняет действие вне зависимости от того, знает об этом субъект, к которому приложено действие или нет. Кроме всего прочего двойник может сообщать положительные вести, успокаивать и даже лечить.

Забирая все отрицательное с души, двойник, дожидается пока она, максимально очистившись, пройдет все планы Ноосферы. Приход двойника в новое тело в следующей инкарнации необходим еще и потому, что очищенная душа, с внедренными в неё новыми заданиями, должна встретиться со своим прошлым. Незрелый мозг младенца владеет знаниями прошлой жизни и задачами на новую. Еще в утробе матери он принимает серьезные решения. Выбирая отрицательную сторону, он её развивает или начинает бороться.

Претерпев изменения, двойник уходит в следующую жизнь подобно душе. Если человек в процессе жизни много сил вложил в развитие наук, его последователи продолжают формировать заложенный им эгрегор.

По состоянию двойника Силы Дальнего Космоса определяют необходимость деятельности человека. Жизнь двойника это зеркальное отражение того, что происходит с человеком на Земле. Посредством двойника Создателя вносят изменения в энергетическую конкретную индивидуума, не подходя к нему напрямую и не разрушая его энергоинформационной составляющей. Если существует необходимость, двойника могут поменять, перепрограммировав человека на выполнение космической миссии.

Перед смертью человек видит двойника в движении. Двойник заранее чувствует разрыв тела и души, сигнализируя последней о будущей встрече, поэтому у души есть время осознать свои негативные поступки. Обычно это происходит у людей, ранее не задумывавшихся о духовном багаже. После смерти двойник и душа могут общаться с подобными им существами. В принципе, двойник может и не беспокоить близких людей, все зависит от того, подготовлена душа к уходу или нет.

На 40-ой день душа в последний раз приходит посмотреть на близких ей людей. В этот момент фантом, отдавая последнюю энергию душе, перестает существовать и сливается с ней.

В большинстве случаев во время спиритических сеансов люди общаются не с душой покойного или его двойником, а с эгрегором (мыслеобразом), сформировавшимся при жизни усопшего человека. В любом случае, люди подпитывают двойника независимо от того находится он в Изосфере или во вновь рожденном человеке.

Если к моменту смерти энергоинформационная составляющая человека отделилась не полностью, душа как бы «зависает» в пространстве. Энергии в ней недостаточно, чтобы добраться до Ноосферы и она скитается в низком астрале, расположенном рядом с землей. Так появляются демонические сущности и привидения. Пока душа не наберет достаточно энергии, чтобы уйти в Ноосферу, она будет болтаться рядом с землей. В случае большой потери энергии и малой интенсивности ее набора, процесс может продолжаться от нескольких часов до сотен лет.

В зависимости от информационных накоплений, с которыми душа подошла к моменту смерти, осуществляется ее дальнейшее пребывание на соответствующих планах Ноосферы. Человеческая деятельность одновременно отражается на четырех планах Ноосферы. Каждый из них имеет собственную информационную наполненность и связан с функциональной деятельностью человека, в зависимости от того, что конкретно не завершила или невыполнила душа. Тогда она «зависает» на том или ином плане, завершая незаконченную работу.

Затем душа попадает на фильтры, где осуществляется сжатие энергоинформационных блоков, накопленных человеком при жизни. Время, за которое она их пройдет, зависит от готовности души к процессу очищения. Этапу прохождения фильтров во многом мешает низкий энергетический уровень и потеря информационного багажа.

Для душ, у которых не хватает положительной информации, существует пласт, где прокручивается жизнь человека в отраженном варианте (то есть в обратном порядке). На данном этапе душа помнит только одну жизнь. Работа идет по принципу критической массы с последующим обменом информацией. Критическая масса это завершенность накопленных программ. Она может быть эталонной для другой души и оттиском передается дальше. Это выглядит как общение со знакомыми людьми и сбор положительной информации. Душа воспринимает вышеуказанный процесс как продолжение жизни.

Если душа возвращается к близким людям, наиболее чувствительные могут ее воспринять. В этот момент они вспоминают о человеке и мысленно с ним общаются. Для нечувствительных людей общение идет во сне. В момент прихода души у родственников может возникнуть страх. Душа – это энергетически

наполненная закрытая система. Человек же энергетически не наполненная открытая система, поэтому душа воспринимается человеком как чуждое существо, вызывающее страх.

Теперь перейдем непосредственно к фильтрам. Для начала объясним разницу между фильтрами и эгрегорами. Эгрегор это механизм, посредством которого происходит подключение к определенным информационным накоплениям, находящимся на Земле. Эгрегоров множество. Они существовали за много тысячелетий до появления людей и берут свое начало от ранее населявших планету рас. Эгрегоры задействуются в том случае, если сообщество накапливает определенный информационный потенциал. Информацию эгрегоры берут от земного банка Шамбалы.

Человечество развивающийся разум, поэтому нецелесообразно завязывать его информационные накопления на галактические банки. Учителя Ноосферы делают все, чтобы добавить нужные знания в земной информационный банк. Банк Шамбалы это следующая стадия развития разума. Он связан с банками других цивилизаций, не являясь составной частью какой-либо из них. Банк Шамбалы осуществляет перевод информационных накоплений человеческой цивилизации на иной уровень. В нем присутствуют отраженные копии всех живущих на Земле. Заведуют банком Шамбалы так называемые Хранители Времени - сущности, превосходящие по своему развитию Учителей Ноосферы.

Фильтры - это своеобразные структуры, плавающие в энергетическом поле планеты как льдины в океане. Подобно компьютеру, они имеют определенную долю разумности, но не умеют рассуждать. Фильтры закодированы исключительно на сжатие информации. Существуют очень крупные фильтры, площадью до трехсот квадратных километров. Как правило, они располагаются над местами массовой гибели людей. Их задача - пропустить максимальное количество уходящих душ.

Фильтр – это инструмент Ноосферы. Продолжительность его жизни зависит от того, сколько душ он пропустил через себя. Со временем фильтры загрязняются, и как любой фильтр подлежат очищению или замене.

Время от времени происходит обновление фильтров, они как бы «омолаживаются», одновременно увеличивается их способность перемещаться. Чем меньше душ пропускает через себя фильтр, тем жестче его энергетика и тем меньшую площадь он занимает. Фильтры взаимозаменяемы. Соединяясь и разъединяясь, они выполняют каждый свою функцию. Изначально фильтры запрограммированы на максимальное отсечение отрицательных информационных накоплений. Большинство из них настроено на двенадцать заповедей.

Фильтры не полностью очищают души, поэтому часть отрицательной информации попадает в инкарнационную ячейку. Здесь срабатывает принцип свободной воли человека: что-то должно остаться, иначе некоторые души будут попадать в ячейку с нулевым информационным багажом. Как известно, заповеди не в силах сдерживать человека, только он сам, развиваясь духовно, может выработать собственный канон поведения. Заповеди служат лишь направляющим стержнем.

Созданные Создателями души не корректируются Ноосферой. Количество их среди землян достигает 10%, Изосфере отдается 3%. Между фильтрами имеются своеобразные «бреши», к ним могут подходить те, кто участвует в развитии Разумов на планете. Понятие «бреши» имеет отношение исключительно к планам Ноосферы. Они находятся между планами.

Некоторые души уводят в Изосферу субстанции разумного происхождения. Речь идет о деструктивных структурах. У душ, созданных Создателями, очень сильная Курация, поэтому их сопровождает Ангел-хранитель, задача которого, сохранить важную информацию для первого слоя фильтров, но это не значит, что для них будут поблажки на следующих слоях фильтров. Они более непредвзяты и неумолимы.

Учителя Ноосферы и Изосферы проводят много экспериментов. Чтобы восстановить равновесие им не нужно создавать новые души. Равновесие восстанавливается даже тогда, когда идет борьба противоположностей, ведь в каждом человеке присутствует положительное и отрицательное поровну.

После фильтров «Я» человека сохраняется и душа попадает на учительские фильтры первого порядка. Здесь идет дальнейшее сжатие и накачка дополнительной информацией. Личностное «Я» воспринимает этот процесс как расставание с грехами и пополнение знаниями. Понятие Ада наступает в ячейке-хранителе в момент, когда идет слияние существующей информации с потенциалом прошлых жизней. Сознание целостной космической единицы привязано к миру и нет возможности перейти на новый этап развития с уходом из него.

В дальнейшем инкарнация может осуществляться в иные миры, куда идут продвинутые души. Там она развивается быстрее, нежели на Земле, переходя на новые уровни существования, как разумная единица без тела на определенном этапе.

Пока люди живут на Земле они марионетки, переходя в иные миры, они перестают ими быть. У них появляется свобода выбора.

Душа это основа для создания Разумов. Поскольку человечество является планетарным разумом, его продвинутые первенцы могут уходить в Дальний Космос, становясь эталонным звеном для создания Разумов иных галактик и вселенных. В большей степени это относится к Учителям Ноосферы.

Попадая на первый слой Учителей, душа проходит информационное сжатие, чтобы затем перейти на второй уровень Ноосферы. Учителя принимают решение о её дальнейшей судьбе. Она либо начинает обучение, либо направляется в ячейку-Хранитель. Отбор ведется по состоянию накопленной информации в одном из направлений. Душу либо развивают на тонком плане, либо существующий отрицательный балласт надолго укладывает ее в хранилище из-за потери накопленной информации на фильтрах.

Накопленная информация может оттиском передаваться другим душам. Это решается вторым слоем Учителей Ноосферы. Если какой-то блок информации нужен Учителю, душа попадает в школу учителей и в дальнейшем может влиться в их разряд. Если информация не нужна Учителю, но ее достаточно много по какому-либо разделу, душа продолжает обучение в ноосферной школе «Белое братство».

Достигнув максимального развития, Учителя уходят в иные миры, оставляя свободной нишу для очередного Учителя из разряда душ, закончивших инкарнационные циклы на Земле.

Ушедшая в Хранитель душа может получить (если это целесообразно) блок информации от других душ, чтобы продолжить свое развитие дальше. Если потенциал души не превышает среднестатистического уровня, она продолжает развитие в инкарнационных циклах.

Поднятие духовного потенциала это приближение чистоты энергии к эталонной. С точки зрения человека эталон это Бог. Иными словами, это такой вид энергии, которого необходимо достичь, чтобы перейти на высшие уровни существования, поэтому делается все, чтобы на фильтрах подтянуть энергетику к эталонной.

Процесс копирования начинается тогда, когда души из Хранителей уходят на другие уровни развития или в случае роста количества душ-метисов, для которых создаются новые ячейки. Эталон энергии сравнивается не только с Абсолютом, но и с эгрегором, принадлежащим данному индивидууму. Биохимический состав организма также учитывается.

Для душ-метисов не существует полноценного эквивалента какому-либо эгрегору, не существует и ячеек, готовых к сжатию. Решение об их дальнейшей судьбе принимают Учителя самостоятельно. Это новое направление и с этим Ноосфера учится жить. На планете практически не осталось чистых рас, поэтому души метисов будут инкарнировать по нарастающей. В последующем население планеты приобретет желтоватый оттенок кожи.

На микроэлементном уровне, как и на уровне генотипа, будут происходить изменения, что неизбежно приведет к изменению физического состояния людей. У метисов, например, наметился симбиоз способностей, свойственных обоим расам. Их души притягиваются к ожидающим парам разной расовой принадлежности.

У души, находящейся в Хранителе, замедляется активность мыслительного процесса. Мыслительный процесс это динамическое усвоение и обмен информацией. Информационные программы, закладываемые на хранение, не пополняются и не обмениваются, поэтому особых страданий душа не испытывает. Сохраненная память – это первое ощущение Ада, однако со временем происходит осознание того, что Ад на Земле.

Если порядок деления Учителей оценивать по энергетической шкале, получается два порядка. Работа Учителей второго порядка связана с Создателями. На этом уровне идут переговоры, посвящения, продвижения, воплощения и подготовка землян к экспериментам. По курационной и информационной нагрузке Учителя делятся на двенадцать порядков, из них девять курируют человечество, а три - Космические души.

Каждый Учитель Ноосферы имеет собственного двойника в Изосфере. Чем выше порядок Учителя, тем больше у него возможностей подтянуть опекаемого и тем реальней объединить нескольких душ в воплощении на Земле.

Существуют души, которые нецелесообразно развивать. Это души дебилов и олигофренов. Их информационный багаж обнуляется. В последующем они послужат исходным материалом для новых душ.

Изъян в одной жизни накладывает отрицательный отпечаток на остальные. Со временем душа прекращает свое существование, Дух нет.

Существуют индивидуумы, проходящие воплощения на Земле, перескакивающие через ступени развития. Учителя передают их Кураторам. В Ноосфере и Дальнем Космосе обучение душ напоминает заполнение базы данных компьютера.

Если наработан достаточный энергоинформационный потенциал, а душа представляет сильную личность, её последняя предсмертная мысль влияет на следующую жизнь. Если, конечно, эта мысль имеет глобальное направление.

При жизни человека душа играет первостепенную роль. Она не может находиться в регрессивном состоянии по отношению к сознанию, поскольку происходит инициирование заложенных в ней программ. Если сознание человека душирует заложенные в нем программы, к нему подводятся люди, вынуждающие воплощать их в жизнь.

Люди придумали себе множество развлечений, губительно влияющих на их физическое тело. Учителя Ноосферы делают все, чтобы человек жил 200-250 лет, однако собственными вольностями мы меняем экологию окружающей среды и продолжительность жизни. Но мир изменчив, постепенно люди приходят к пониманию того, что они являются космическими единицами, душа и тело рассматриваются ими как сосуд, который надо оберегать.

Человека искусственно заставляют забыть прошлые жизни. В его памяти остается лишь задача, которую он пришел выполнять. В качестве эксперимента в одной из предыдущих рас была сохранена инкарнационная память, что привело к удручающим последствиям. Люди стали искать тех, кто им был близок и дорог. Эмоции победили, всплеск воспоминаний уничтожил энергетическую систему человека.

Чтобы человечество росло духовно и интеллектуально, используется проект подселения душ. К выбранной паре отправляется душа. В процессе вынашивания плода подселяется еще несколько душ. Естественно, они будут чужеродными, поэтому вынашивание идет тяжело, при этом очень мощное энергетическое воздействие оказывается со стороны Космоса. Затем рождается ребенок. Ему уже легче с помощью отлаженных физиологических механизмов скорректировать неразбериху, которая происходит с его энергетикой.

Имеются примеры, когда подселение душ происходило уже после рождения ребенка. При этом у него могут появиться заболевания неясной этиологии, и даже временная потеря сознания, но через какое-то время наступает адаптация. Подобная мера применяется лишь в том случае, если организм матери не в состоянии выдержать энергетическую нагрузку. В некоторых случаях подселяются не только ноосферные, но и космические души.

Максимальное количество подселенных душ доходит до двенадцати, но это патология. Дело в том, что подселенные личности, не подозревая о существовании друг друга, начинают между собой конкурировать. Подобное происходит из-за гомологичной предрасположенности параметров родителей к душам, существующим в инкарнационных ячейках. Вместе с душами Дальнего Космоса, их может быть не более трех, причем две из них обязаны быть ноосферными. Это делается с целью адаптации внесенных знаний посредством Создателей в земные банки.

Вселенский Космический Закон (ВКЗ) запрещает передачу информации от одного банка к другому непосредственно. Это можно делать лишь посредством развивающегося разума.

Понятие черного и белого в Дальнем Космосе отсутствует, Ноосфере же подобное деление известно, поэтому ей пришлось выработать следующий закон: все, что останавливает человека в развитии – зло, все, что продвигает – добро. Деструктивные Силы присутствуют на планете во имя равновесия, подтверждая тем самым закон единства и борьбы противоположностей, чтобы мир существовал в гармонии. Человек находится посередине.

Случается так, что люди не успевают за темпом развития человека с подселенными душами. Это приводит к дисгармонии в развитии последнего. Переставая воспринимать окружающих, он уходит в собственный мир. В результате у человека меняется качество энергетики, принадлежащей разным уровням разумности.

После смерти Космическую душу встречают фильтры с жесткой системой сжатия энергоинформационных блоков. В результате их работы остается лишь то, что, по мнению Кураторов, целесообразно. Обучение в Ноосфере для таких душ практически отсутствует, а наполнение информацией происходит перед самым воплощением. Среди них присутствуют души Деструктивных и Конструктивных Сил.

У воплощенных Космических душ моменты осознания поставленных задач открываются явно, обычные же люди считают, что в прошлых жизнях они совершали глобальные дела или занимали высокие посты. Чаще всего это не так. Но даже такие пороки человека Ноосфера научилась использовать в собственных целях.

Для создания новых душ используется протоплазма разумов, отживших свой срок. В ней присутствуют зачатки нужных аминокислот. При необходимости протоплазма закладывается Создателями в ядра планет, на которых потом будет развиваться разум, схожий с нашим. Скажем, земное ядро несет не

только расплавленную массу тяжелых элементов, но и выбрасывает соответствующую протоплазму. Чем быстрее планета остывает, тем большее её количество порождает ядро.

Сформированные души уходят на другие уровни существования, а Земля продолжает выращивать новые. Ноосфера направляет их. Если они становятся неуправляемыми, она имеет право их уничтожить.

В конечном счете, Земля обесточится и перестанет существовать, отдав свою энергию новому разуму. Содружество цивилизаций тогда даст ей новую жизнь. Она должна будет очиститься, трижды пройдя через Квазары, затем, обновившись, станет снова порождать Разум. Впрочем, Создатели могут и уничтожить свое детище, как это было с прошлыми расами, существовавшими до человечества. Это выглядит так, как если бы клетка в организме забастовала и не стала развиваться сообразно телу. Тогда из нее может вырасти родинка или бородавка. Мы будем стремиться ее убрать. То же самое происходит с мирами Создателей.

КОМАНДА «О»

Наша небольшая команда сложилась давно. Мы не ставили задачу установления контактов с другими формами жизни, тем не менее, они осуществлялись регулярно. Кое-кто из участников вел поиск некоего начала начал – универсального ключа Вселенной, так что помощь соседей по разуму была кстати.

Каждый участник обладал личной предрасположенностью. Одним удавалась аналитика, другим прямое видение. Чтобы уравновесить друг друга, каждый предлагал помощь каждому. Тот, кто лучше «видит», развивал аналитику, наблюдая за работой аналитиков, те, в свою очередь, учились способностям у видящих.

Немного «покувыркавшись» члены команды освоили навыки друг друга. В результате, каждый был готов к автономной работе.

Задача ставилась одна на всех, после чего каждый отправлялся в свободное плавание, добывая решение любым способом. Затем народ собирался, выкладывая, кто, что насобирал.

Если кто-то переходил на новый уровень понимания, он подтягивал за собой остальных. Если кто-то попадал в ловушку, остальные помогали выбраться.

Постепенно команда превратилась в своеобразный организм, состоящий из абсолютно независимых, хорошо подготовленных людей, оберегавших, обучавших, и поддерживающих друг друга.

Ещё одной особенностью команды было - отсутствие руководителя в привычном понимании этого слова. Его место предоставлялось тому, кто был наиболее осведомлён в конкретной задаче. Менялась задача, менялся и главнокомандующий.

Необходимая информация добывалась из разных источников, в том числе от неорганических форм жизни.

Первыми, с кем удалось установить устойчивую связь – были представители Ноосферы. Однако через некоторое время обнаружилось, что нужной информации у них нет. Нашлись источники за пределами Земли, но и они оказались бессильны. Знать – знали, но показать не могли. Причина заключалась в недостаточной подготовке людей. Они попросту не выдерживали потока информации. Было принято решение изменить способ работы с представителями «той стороны». Необходимо было отыскать формы осознания, которые могли адаптировать информацию под нас. На сегодняшний момент обе задачи решены.

Если раньше, вступая в контакт, человек работал проводником, теперь он полностью трансформировался под фон другой стороны, становясь её частью. Было больно, но это принесло свои плоды. Человек получил возможность работать изнутри тех, с кем общался на их же территории. В результате стали доступными многие вещи, которые не удавалось получить, пользуясь старым способом.

При новом способе общения человек получал дополнительные способности, доселе ему недоступные. Последним достижением стало открытие в человеческом поле мощной энергетической структуры, находящейся в ином измерении. Она не обнаруживалась путём простого «видения». Эта штука была опробована в целительстве. Результатом явилось качественное изменение личности испытуемого. В нём открылась удивительно глубокая мудрость.

Несмотря на общение с представителями иных миров, члены команды на этом не заиклились. Удалось активно внедрять полученные навыки в собственную жизнь, сохраняя при этом полную независимость от источников информации, наделённых собственным сознанием.

Началось всё с мелочи - человек сидел за столом и вместо того, чтобы работать, задавался вопросом, на который мог ответить разве что Господь Бог. Поэтому человек сидел и тупо орал вопрос в пустоту. И тут ему ответили.

От той беседы осталась запись. В ходе диалога человек получил ответ на свои вопросы и даже попытался установить, с кем он говорит. На вопрос назвать себя собеседник выбрал наиболее подходящее слово из арсенала контактёра. Этим словом была Ноосфера (идеи Вернадского знакомы многим).

Оказалось, что выход на контакт дело «заразное». Присутствовавшие при контакте, сами получали возможность налаживать связь с Ноосферой. Сложней оказалось самостоятельно оттачивать связь. Из всех новобранцев немногие решили развивать в себе этот талант, большинство предпочло забыть, что имело подобный опыт. Были и такие, кто хотел иметь способности, но работать над собой не собирался. Чтобы не тратить силы на праздных любопытных, мы начали осторожней выбирать кандидатов.

Выйти на контакт оказалось несложно, чего нельзя сказать о последствиях. Последствия могли носить физиологический, энергетический, психологический аспекты или выразиться в возникновении ситу-

аций, которые люди воспринимают как негативные. Иными словами, человек в одночасье мог потерять семью, вылететь с работы, заработать сложную болезнь или сойти с ума.

Чтобы подобного не происходило, пришлось разработать систему безопасности, позволяющую избежать негативных последствий, сгладив их насколько это возможно. Кандидату объясняли всё заранее, предлагая обдумать намерение ещё раз.

Факт одnorазового выхода ни о чем не говорит. Контакт нужно умудриться удержать, так как связи свойственно искажаться или пропадать. Чтобы не носиться как Жанна д'Арк по полям с воплями: «Я ничего не слышу, за что наказываешь меня, Господи», нужно работать над чистотой связи. Дело это нудное и кропотливое, как правило, на нём срезается 99% контактеров. К тому же, работать на контакте, не работая над собой опасно для жизни. На той стороне не только ангелы летают, но и откровенные твари: голодные, сильные и хитрые. Надо уметь их распознавать и вовремя от них избавляться. Защиту стоит устанавливать до того, как они появятся на горизонте.

Ещё один подводный камень. Контактёр должен иметь чистую, текучую энергетiku, в противном случае, можно заработать серьёзное заболевание (ни для кого не секрет, что большинство людей, усиленно занимающихся эзотерикой, умирают от онкологии), поэтому особое внимание в команде уделяется вопросам защиты и исцеления.

И вправду!? Что же спросить??!

Первоначально, переполнившись бурными чувствами, мы стали выспрашивать всё, что приходило в голову: что было, что будет, чем сердце успокоится. Про себя, друзей, врагов. Просили чего-нибудь продемонстрировать, подарить, сотворить. Пытались воздействовать на окружающий мир, манипулировать им. В результате толпа растеряла способности, насобирала сомнительных сущностей и утратила связь с Ноосферой.

Пришлось идти с повинной к той стороне. Хвостом виляли недолго. Та сторона не обиделась и согласилась помочь нам установить устойчивую связь.

На протяжении всего периода общения связь не раз ослабевала, каждый раз по разным причинам, и каждый раз приходилось заниматься разбором полётов, начиная все сначала.

Так что же всё-таки могли наши собеседники?

С одной стороны, они создавали впечатление могущества и безграничного Знания, с другой не могли элементарно нас защитить. Или все-таки могли? И что просили взамен? Кто они? Ангелы? Боги? Может полная противоположность Богу? И как это установить? Эти вопросы сильно занимали нас. Хотелось знать, с кем мы имеем дело, как это работает, что может получить каждая из сторон от общения и чем она поплатится за это. К тому времени, по человеческим меркам мы уже заплатили огромную цену.

Для начала было решено очиститься от иллюзий. Ни у кого не осталось сомнений, что на достоверность сведений, полученных в ходе контакта, сильно влияют личные желания, представления и эмоции. Малейшая заинтересованность контактера полностью искажала приходящую информацию.

Как только справились с собой, начали выяснять, кто же такие эти наши собеседники. Разбирательства носили сложный утомительный характер, доходило до скандалов и истерик с нашей стороны. Та сторона терпела и претензий не предъявляла, понимая, что нами движет. А двигал нами страх.

Никто из нас не был верующим, наоборот, но от одной мысли, что можно потерять бессмертную Душу, волосы вставали дыбом. А та сторона подливала масла в огонь, утверждая, что с удовольствием её (душу) купит. И такая возможность вскоре представилась. Член семьи одного из контактеров попал в большую беду. Не задумываясь, он предложил «той стороне» свою жизнь, душу и свободу в обмен на спасение жизни родного человека. Реакция «оттуда» была неожиданной: они стали просить прощения за неуместную шутку по поводу души. От обмена отказались и оказали помощь безвозмездно. Это был переломный момент. Мы перестали доставать ребят из Ноосферы своими подозрениями, а они в свою очередь стали относиться к нам с большей сердечностью и терпением.

Пару лет спустя нам довелось познакомиться с торговцами душами поближе. Контраст с обитателями Ноосферы был настолько разительным, что мы поняли, что не обманулись в позитивном к нам отношении Ноосферы.

В ходе общения с Ноосферой были определены следующие её возможности. Можно было получить любую информацию философского плана или поддержку энергетического порядка, узнать любой факт из прошлого или текущего момента времени, получить расклад событий будущего с указанием вероятности и причин их происхождения. Можно было получить информацию, накопленную любой цивилизацией, существовавшей на Земле, будь то культура, менталитет или техническая документация. Можно было попросить помощь в целительстве, исполнении желаний и т.д.

Если у Ноосферы не хватало возможностей, они познакомили нас с дополнительными источниками информации. Так мы познакомились с представителями Разума, живущего за пределами Земли. Кстати, со многими из них до сих пор поддерживаются тесные дружеские отношения.

Но могли ли представители Ноосферы предоставить реальную защиту от реальных действий людей? Сколько кругом вопрошающих о помощи, сколько обращений к небесам, и сколько претензий по поводу равнодушия к ним?

Оказалось, что взывать о милосердии и ныть по любому поводу совершенно бесполезно, однако стоит произвести нехитрые действия или позвать определённым образом и Ноосфера мгновенно приходит на помощь, причем сила такова, что мигом умирится разъяренная толпа. Единственная причина, почему люди остаются без помощи – нарушение правил чистоты контакта, слишком сильные и множественные эмоции и желания.

Так что же хотят представители Ноосферы взамен на свои услуги?

После долгих лет общения они рассказали, что их единственная цель – удержать человека на контакте как можно дольше. Это вызвано желанием передать контактёру огромный спектр настроек, поэтому они готовы часами рассказывать малейшие нюансы по интересующей человека теме. Такое поведение обусловлено строением жизни на Земле. Мы и они являемся неотъемлемыми частями единой структуры. В процессе эволюции она разделилась: часть перешла в воплощённое состояние, часть осталась на страже. Структура не сможет собраться воедино, пока её части не достигнут определённого уровня развития, поэтому Ноосфера всеми силами пытается подстегнуть процесс эволюции людей, или, по крайней мере, тех, кто смог до неё достучаться.

Перед нами стоял выбор: и дальше выпрашивать информацию по крупицам или получить то, что принадлежит человеку по праву сразу и в полном объёме.

Вне зависимости от того, какой выбор сделал каждый из нас, была объявлена цена, а так же условия, на которых мы могли это получить.

Описание событий носит определенный характер. Прежде всего, это связано со способом мышления: есть линейный, при котором события идут одно за другим, а есть объёмный, когда события происходят одновременно.

Каждая новая страница начинается с отступления - своеобразного начала повествования, и заканчивается текущим моментом. То есть страницы происходили, и продолжают происходить одновременно - полнейший дурдом. Если попытаться изобразить структуру повествования на диаграмме, вместо привычной змейки получится ёжик.

Шло время, мы постигали законы мироздания, способы общения с другими цивилизациями, осмысливали понятия пространства и времени. Каждый из нас проживал две жизни: одну как обычный человек, другую как волшебное существо. Всё было замечательно, кроме СПОСОБНОСТЕЙ И ЗНАНИЙ, КОТОРЫЕ, РАБОТАЯ ТАМ, ОТКАЗЫВАЛИСЬ РАБОТАТЬ В МИРЕ ЛЮДЕЙ!!!!

Пришла пора положить этому конец. И тогда мы поставили перед собой задачу раз и навсегда соединить оба мира. Поскольку это задача человеческого плана, мы решили разрешить её собственными силами при помощи «видения» и аналитических способностей, не прибегая к помощи Ноосферы.

После того как мы разложили на энергетические составляющие оба мира, были выявлены характерные особенности и отличия каждого. Со временем мы соединили их вместе. Надо отметить, что все исследования касались способа восприятия окружающей действительности: менялась модель восприятия – менялся и воспринимаемый нами мир. Именно над восприятием пришлось работать, чтобы собирать оба мира вместе.

Мы справились, но наша энергетика стала резко отличаться от энергетики обычных людей, что привнесло в наши жизни дополнительные сложности. Мы больше не могли реагировать на них привычным способом. Пропасть во взаимоотношениях с окружающим миром, которая и без того была большой, увеличилась многократно.

Мы начали читать мысли и понимать мотивы людей. Стало невозможно не только общаться, но даже смотреть телевизор. Печально знать, что тебе лгут, с какой целью тебе лгут и делать вид, что ничего не случилось. Ещё тяжелее ощущать энергетические удары, градом сыпавшиеся на наши тела. Чувствительность поднялась на такой уровень, что любая посторонняя мысль ощущалась как хороший пинок, обычно в солнечное сплетение.

Из этой ситуации было два выхода: перестать воспринимать чужие энергетiku и мысли или отказаться от своих способностей, пытаясь ужиться с этим.

Народ стоически терпел свалившийся на него кошмар, не желая расставаться со своими способностями. Кончилось тем, что каждый ушёл в глухую оборону: люди разрывали контакты с обществом, запи-

рались дома, не отвечали на телефонные звонки. Все отчаянно искали выход из создавшегося положения. К помощи Ноосферы по-прежнему никто не прибегал.

Выход вскоре нашёлся, мы просто прекратили сражаться с окружающей действительностью и вместо того, чтобы заниматься защитой от других людей, решили обратить взор на себя. Залежи говна, которые каждый обнаружил внутри, были ничуть не меньше, чем у окружающих. Выходило, что, несмотря на все свои великие способности, мы были не лучше других. Чудесное открытие. Какой удар по мании величия!

Чтобы выжить в сложившихся условиях, пришлось простить людей и себя, приняв их такими, какие они есть. Это сразу же принесло облегчение. Неожиданно легко заработал сердечный центр. Внутри открылся удивительный источник лучистой энергии, который не иссякал, а, изливаясь свободно, преображал всё на своём пути. Люди, с которыми мы сталкивались, находясь в таком состоянии, приходили в крайнее расположение, готовясь оказать нам любую услугу. Животные в ответ проявляли несвойственную им благосклонность. Пожалуй, только рыбы да насекомые сохраняли невозмутимость, продолжая вести себя так, будто ничего не произошло.

Естественно, мы не прошли мимо подобного явления, изучив его вдоль и поперёк. Мы пришли к выводу, что это и есть та самая Божественная Любовь, обладающая невероятной силой, которой пронизана Вселенная.

Данное открытие удивительным образом подействовало на качество связи с Ноосферой. Связь стала чёткой, ровной, устойчивой и больше не прерывалась. Тот, кто занимался целительством, сообщил о резком увеличении силы своих способностей. Отношения с окружающими значительно улучшились.

Шло время, рос контакт, росли и мы. Однако чего-то не хватало, какого-то куска души, какой-то ступеньки на пути к заветной цели. По-прежнему ярые атеисты, мы пришли к выводу, что нам нужен Бог. Не тот, которому все поклоняются, а Бог - Создатель всего сущего, Всезнающий и Всеобъемлющий, частью которого мы являемся, и часть которого в каждом из нас.

Но есть ли такой? И в каком месте себя искать эту частицу Бога?

Порывшись в книгах, мы не нашли сколь-нибудь ценных для себя объяснений. Порывшись в себе, мы обнаружили лишь пустоту на месте Бога и ещё - неодолимое желание её заполнить. Ноосфера сказала, что то, что мы ищем, безусловно, есть, но словами описать это сложно, а показать они не могут, потому что мы от такого эксперимента обязательно содохнем. Представители иных цивилизаций сказали примерно, то же самое.

Итак, неорганические нам отказали! Но ведь откуда-то проникли в человеческие умы мысли о Боге, которого мы ищем. Значит, есть лазейка! Но где?

Пару тысяч лет назад жил человек, который говорил от имени Бога. Я не стану называть его по имени, его и так треплют на каждом перекрёстке, для меня оно священно, впрочем, как и имена каждого участника нашей команды.

Ребята из Ноосферы согласились устроить с Ним встречу. Этот удивительный Человек – образец бесконечной доброты и чистоты - выслушав нашу просьбу, не только согласился показать нам то, что мы ищем, но даже познакомить с этим созданием.

Благодаря встрече с этим Человеком мы полностью изменили стиль своей работы. Теперь контактирующий был не проводником, между говорящими сторонами, он становился непосредственным участником беседы. Мы вошли в эгрегор той стороны и полностью с ним ассимилировались. Кстати, не очень приятная процедура.

Если энергетика сторон вступающих в контакт различается по параметрам, контактёра сильно трясёт: поднимается температура, обостряются потенциально возможные заболевания, происходит ломка, наблюдающаяся разве что у наркоманов. Если человек сдаётся – он труп. Лекарства в этом случае бессильны. Врачи затрудняются поставить диагноз. Трясёт ли противоположную сторону, мы никогда не спрашивали, вероятней всего – нет, ведь это мы настраиваемся на них. Несмотря на катастрофические состояния, которые испытывали члены нашей команды, находящиеся на той стороне никогда не уклонялись от намеченного общения. Никакая болезнь, усталость или личное горе не могли служить поводом для отлынивания от контакта.

Работа с новым знакомым продолжалась на протяжении нескольких месяцев. За это время мы не только узнали удивительные вещи, но и приобрели интересные навыки. Ходить по воде никто из нас, конечно же, не научился, но ведь ничего невозможного нет. Мы по-новому взглянули на то, что говорилось в Библии. Эта книга и впрямь указывает дорогу, нужно только уметь её читать.

Не обошлось без личных вопросов. Был ли у человека земной отец? Имел ли место факт Воскрешения? Чем конкретно Он занимался в пустыне? Что за миллион ангелов, которые Он может призвать в

свою защиту? Можно ли избежать своей участи, и почему Он на неё согласился? Что значит взять на себя чужие грехи? Собирается ли Он вновь родиться? На эти и многие другие вопросы мы получили исчерпывающие ответы.

Наш собеседник сдержал обещание, познакомив нас Творцом всего сущего. Встреча с Ним имела не менее судьбоносный характер, нежели знакомство с собеседником, о котором шла речь выше. И не менее сокрушительный. Ноосфера была права, глядеть на это Существо без защиты, тем более говорить с ним.... мы чуть не сдохли (во всех смыслах этого слова). Зато место в душе, которое носило ранее характер пустоты, теперь не было пустотой. Каждый из нас приобрёл неиспытанную ранее целостность и гармонию, ощутил невероятное единение с миром и понимание недоступных ранее нюансов бытия.

Вдруг мы поняли, что пришло время покинуть Ноосферу. Поняла это и она. Ноосфера голосовала двумя руками «за». Вместе мы приступили к подготовке к расставанию.

Итак, мы добрались до Создателя всего сущего. Добрались не сразу – прежде, чем проникнуть в Его поле пришлось год учиться у Ноосферы и других созданий Вселенной. Тем не менее, первая фаза слияния прошла шершаво – контактёр чуть не погиб. В результате сонастройки у человека открылись все каналы сразу, энергетика встала дыбом, а тело так заклинило, что за одну ночь у него сменился цвет глаз. Сейчас контактёр производит подобный фокус спокойно – привык, но желающих последовать его примеру мало.

Какие доказательства существовали в пользу того, что это действительно, был Бог? Прежде всего, авторитет тех, кто нам его показал. Мы не раз проверяли наших собеседников и пришли к выводу, что они являются теми, кто они есть на самом деле. Ни Ноосфера, ни другие наши Друзья никогда нам не лгали, да это и невозможно – мы научились считывать их намерение.

Второй этап идентификации - видение. Мы попытались очертить границы Бога: где Он находится, как выглядит. Наши предыдущие собеседники имели местоположение, форму, цвет, объём, плотность. У Бога местоположения не оказалось – Он был везде! Это была разумная субстанция, которая имела ВЕЗДЕ: вокруг нас, внутри нас... Она проходила сквозь стены и предметы, вернее пронизывала их словно радиация, не причиняя им никакого вреда. Было странно, почему этого никто не замечает? Почему мы не ощущали этого раньше?!

Размеры и форму вычислить не удалось – они терялись в бесконечности. Цвета не было – полное отсутствие цвета. Зато была плотность, точнее, некая однородность.

Мы стали вычислять фон. При настройке на Существо без определённой цели создавалось ощущение радости как в детстве, когда ожидаешь, что вот-вот случится чудо. Одновременно с этим появлялось ощущение, будто ты плюхнулся в стакан с шипучим напитком и его пузырьки, щекоча, пробегают вдоль тела и сквозь него. Хотелось смеяться, подпрыгивать, делиться радостью со всем миром. Но когда мы приходили с рабочим визитом, характер Бога менялся под рабочую задачу, каждый раз по-новому.

Постепенно в беседах мы пришли к выводу, что перед нами Тот, за кого Он себя выдаёт. Он имеет полное право зваться Богом, Вездесущим, Всемогущим, Отцом, Создателем, Любовью и т.д.

Мы задали кучу вопросов, на которые Бог незамедлительно ответил. Некоторые из Его ответов мы не можем переварить до сих пор. Например, такие:

- Скажите, Вселенная бесконечна?
- И да, и нет. Есть и другие Вселенные.
- Вы что, накладываетесь друг на друга как параллельные миры?
- Нет, мы слегка соприкасаемся на границах, не задевая друг друга.
- Так Вселенная бесконечна или нет?
- Бесконечна, но имеет границы. Я Творец этой Вселенной со всеми ее галактиками, измерениями и видами осознаний. Но есть другие Творцы других Вселенных.
- Такие же, как Вы?
- Нет, наша Вселенная развивает Разумность, Другие – иное. Их строение отличается от нашего.
- А Вы можете познакомить нас с ними?
- Могу.
- Вы знаете, что люди убивают друг друга пачками?
- Да.
- Почему не вмешаетесь?
- Я никогда не нарушу свободу Вашей воли.
- Может Вам всё равно?
- Нет не всё равно, я не хочу, чтобы люди убивали друг друга, но Я не нарушу Вашу свободу воли.
- То есть Вы не вмешаетесь, если я сейчас пойду и лишу кого-нибудь жизни? Вы не покарате меня?

- Покараю, но не Я, а ты САМ СЕБЯ.

Из беседы мы поняли, что Бог может заставить людей жить в мире, любить друг друга, не убивать и многое другое, но не собирается никого принуждать. То есть, мы должны сами понять, что можно делать, а что нельзя. Бог говорит с каждым, но Он не собирается вламываться ни в чью голову насильно, а потому будет ждать, когда человек сам захочет говорить с ним. Тогда Он откликнется, ответив всякому, кто к нему обратится, не взирая, кто перед Ним: последний преступник или Папа римский.

Ещё Бог обладает удивительной способностью, которой мы не преминули поучиться. Он умеет прощать. Это своеобразный акт отпускания грехов, настолько полного отпускания, что после него в душе остаётся ощущение глубокого покоя и очищения: как будто окунулся в живую воду, и она прошла насквозь тебя, унося грязь и боль. После такого прощения желание совершить аналогичный поступок больше не возникает.

28.06.07

- Мам, пап, расскажите сказку.

- Про кого?

- Про ангелов.

- Разве это сказка?

- Ангелы это правда? Вы их видели?

- Случалось.

- А они и впрямь белые?

- Не всегда, дитяtko. Одно крыло ангела светло как день, другое темно как ночь. Какое крыло выберет, таким он и будет.

- Так как же он полетит на одном крыле?

- На одном не полетит. Для полёта нужны оба крыла.

- Мам, пап, почему одни ангелы белые, другие чёрные?

- Потому что одно крыло ангела светло как день, другое темно как ночь. Какое крыло выберет, таким он и будет, но чтобы лететь, ему нужны оба.

- Мам, пап, а я могу увидеть ангела?

- Можешь.

- Когда?

- Когда станешь им.

- Я могу стать ангелом?

- Ты уже ангел, просто ты еще этого не понял.

Началось всё вполне обыденно. Некоторые члены нашей команды усиленно занимались целительством, ставя многочисленные эксперименты на себе, ведь прежде, чем приближаться к пациенту, нужно досконально всё изучить на собственной шкуре.

Исследовалось влияние изменений в чувствах, мыслях, энергетике переложённое на физическое тело. Полученные результаты рассматривались в аспекте времени: прошлое-настоящее-будущее. Одновременно исследовались вторичные импульсы, возникающие в ответ на изменения..., в общем, работа кипела.

Постепенно в работе с мыслями и чувствами человека обнаружили некоторые закономерности. Например, когда человек занимался думаньем – работала одна половина тела, когда чувствованием – другая. Покопавшись глубже, мы выяснили, что чакры в момент думанья и чувствования работают определённым образом. Одни задействуются сильнее при осуществлении процесса мышления, другие – процесса чувствования.

После многочисленных экспериментов удалось установить, что в человеке сосуществуют две системы: Система Разума и Система Чувств. Каждая из них имеет свой тип энергетики, свою систему взаимосвязей, проходящую через предпочтительные чакры, свой центр управления, служащий одновременно ключом к системе, и своё месторасположения в энергетическом коконе человека. Каждая из систем имеет плотность и цвет. Система Разума намного темнее Системы Чувств (кажется, падшего ангела называют Темным?). Многие верят, что именно он даровал человеку Разум.

Разглядывая себя и людей пристальным образом, мы пришли к выводу, что в энергетике современного человека существует сильный перекося в пользу одной из систем: система Разума развита настолько,

что почти полностью перекрывает своим фоном систему Чувствования. Из-за этого энергетический кокон кажется тяжёлым и тёмным.

Не откладывая в долгий ящик, мы стали приводить системы в норму. Вот тут-то всё и началось. Как только экспериментаторы ограничили систему Разума, они пришли в такую бешеную ярость, что стали разрушать всё, что подворачивалось им под руку. При малейшей попытке урезонить Разум, энергия, находящаяся в его ведении, вырывалась из под контроля. Тогда народ отложил проекты по обузданию Разума и занялся тренировкой системы Чувствования. Она была единственным механизмом, способным уравновесить Разум.

Процесс набирал обороты. Благодаря работе с Системой Чувствования люди продвинулись в целительности и видении, заработал контакт, удалось обнаружить вторую систему Разума, принадлежавшую человеку, – Космическую. Мы тут же решили, что можно прожить без обычной системы Разума. Мол, если её устранить тут же наступит рай земной. И рай наступил!!!

К тому времени у наших людей намерение развилось довольно сильно, поэтому желания исполнялись мгновенно. Так что в ответ на желание: «хочу избавиться от системы Разума» - реакция была незамедлительной.

Как потом описывал участник событий – сначала он испытал жуткую боль от того, что тело вскипело изнутри, разрываясь на тысячи мелких кусков. Одновременно пропало на несколько дней ощущение времени и пространства. Человек не мог лежать горизонтально, ему казалось, что он вот-вот провалится в пропасть. Он боялся спать.

Урок мы усвоили. Система Разума не плохая и не бесполезная, мы просто не умеем ей пользоваться. Это лишний раз доказывает, что понятие добра и зла во Вселенной относительно и определяется количеством приложенных усилий, а не их характером. Не зря же народная мудрость говорит о всеобщей гармонии и равновесии. Выходит, что добро и зло это всего лишь понятие меры.

Несколько лет продолжались наши эксперименты по очищению и приведению в норму энергетики. И вот однажды, когда мы поглядели на себя, мы увидели, что кокон разделился на две части: левую и правую. Обе части имели свой способ осознания, свою систему управления и свой тип энергии. Одна из половинок была подобна лучистому солнцу, другая напоминала вечернее небо. Формой они походили на крылья! Немного не такие, как рисуют на картинках – у них не было перьев, а в остальном...

Однако не всякий, имеющий крылья умеет летать. Нам предстояло научиться управлять системами, заставив их действовать синхронно. Мы тут же приступили к тренировкам. Довольно быстро получалось колебаться между системами, что сразу же привело к энергетическому истощению и психическому расстройству. Тогда мы попытались совместить системы, наложив их друг на друга. Результат себя не оправдал. Наконец нам удалось использовать системы одновременно, не смешивая их и не разделяя, а, как бы балансируя между ними. Когда это получилось, мы пережили удивительный эффект. Мы обнаружили два энергетических образования, которые, как выяснилось позже, всегда сопутствуют человеку, но остаются сокрытыми. По форме одно из них напоминает тонкий сверкающий клинок, другое – чашу. Кто-то пошутил, что это Грааль и Эскалибур.

Работая над парным аспектом разум-чувство, мы обнаружили, что это далеко не единственная дуальность, используемая человеком ненадлежащим образом. Есть и другие.

12.07.2007

Проекты у команды были самыми разнообразными – от серьёзных технических разработок, до самых легкомысленных. И хоть состав нашей команды был смешанным – в нее входили мужчины и женщины, над большинством проектов мы работали совместно, не делясь по признакам пола. Надо сказать, что мужчины и женщины могут работать абсолютно равноправно. Плюс в том, что они по-разному мыслят и освещают один и тот же вопрос. Благодаря разнице в мышлении представители женского пола способны улавливать нюансы бытия, недоступные представителям противоположного пола. Это очень важно, когда путешествуешь по «дорогам» Вселенной.

Организовать работу оказалось не сложно – надо просто уметь прислушиваться к тому, что говорят лица противоположного пола, не противопоставляя свою систему мышления другой. Приложив усилия в сотрудничестве мужчин и женщин на равных условиях, мы не пожалели потраченного времени: многие проекты стали успешными именно благодаря совместной работе. Некоторые открытия мы бы никогда не сделали, работай над ними только мужчины или только женщины.

Впрочем, были у наших женщин проекты, которые они вели самостоятельно без участия мужчин. Из их названий ясно почему: один из проектов назывался «антижир», другой касался вечной молодости. Женщины предавались им тайно, занимаясь самозабвенно, хотя никто из них не был старым или жирным.

За весь период многочисленных экспериментов мужской части неоднократно приходилось слышать, что «секретная формула» наконец найдена, потом следовало затишье, затем выяснялось, что исчезло (вернее обвисло) не в том месте, аросло не там, где просили. И всё начиналось снова. Отличный сюжет для комедии в колдовском духе.

Мужская часть команды не спешила насмеяться – она умела слушать, что бормочет женская половина. Слушать и переводить на свой язык.

Проекты были легкомысленными только на первый взгляд. Благодаря устройству своей психики женщины обладают полезной особенностью: отыскивая ответ на вопрос, они способны покрыть огромную территорию. Отправляясь в тонкие миры, женщина проносится там со скоростью кометы, собирая всё, что подвернётся на ее пути. Полученную добычу она притаскивает тем, кто остался дома, выдавая её с огромной скоростью. Надо сказать, что в обычной жизни женщина поступает так же. Редкий мужчина способен выдержать её бесконечную пустую болтовню. Но пустую ли?

Находясь в тонком или обычном мире, женщина ведёт себя как разведчик. Ставя перед собой задачу, она отправляется в путь. Образно говоря, она как бы проводит съёмку «местности», собирая с поверхности необходимые образцы флоры, фауны, минералов, пытаясь охватить как можно большее расстояние во всех направлениях, захватывая всё, что покажется ей интересным, поэтому исследования женщин носят поверхностный характер. В одной куче могут оказаться алмаз и птичий хвост. Однако они важны для тех, кто пойдёт за ней следом. У людей будет карта местности, куда они отправляются. Единственное «но», если вы хотите иметь хорошую карту, надо чётко ставить задачу, а это получается только у мужчин.

У мужской половины иной стиль работы. В отличие от женщин, они копают глубоко и продвигаются не быстро, зато у них всё логично последовательно и продумано. Ничего лишнего. Правда, есть одно «НО». У мужчин нет карты. Без неё они слепы и могут сильно ошибаться с выбором направления, подолгу топчась на месте.

Как же раздобыть карту? Очень просто! Нужно попросить её у женщин! Пусть каждый занимается тем, что у него получается лучше. Мужчина ставит задачу, женщина приносит всё, что может найти согласно поставленной задаче. Мужчина расшифровывает принесенную женщиной информацию, изучает и прокладывает путь. Проложив путь, мужчина определяет текущие потребности, ставит новую задачу, и женщина снова отправляется в путь. При таком стиле работы группа продвигается очень быстро, какой бы трудной не была задача.

Не секрет, что люди носят в себе признаки обоих полов. Не секрет также, что талантливые люди от искусства тяготеют к психике противоположного пола. Мы видели причину в том, что они имеют сильную связь со своей рецессивной половиной. Именно это делает их гениальными. Члены нашей команды также попытались развить в себе признаки противоположного пола. В результате многие из нас могут теперь работать вширь (как женщины) и вглубь (как мужчины). Подобный способ организации психики на порядок повышает жизнеспособность её обладателя как в среде обычных людей, так и в тонких мирах.

Кстати, за время тренировок по приобретению признаков противоположного пола ни один член нашей команды не поглубел и не порозовел, наоборот, наблюдалось особо трепетное отношение к собственному полу, данному от природы.

Однако вернёмся к «антижиру». Благодаря очаровательным «глупостям» женской части команды были открыты механизмы образования, а значит и способы исцеления серьёзных заболеваний конечностей, суставов, мочеполовой сферы и т.д.

Наши дамы сильно продвинулись в вопросах старения физического тела. Проект был не так прост, а его результат шокировал. Оказалось, что качества, приводящие к старению, поощряются обществом: их превозносят, ими гордятся, им завидуют. Обладателей этих качеств считают цветом нации. Жаль, что мы решили обнародовать эту тему, нас вздёрнут до того, как мы успеем захлопнуть свои рты. Опасность передачи знаний непосвящённому кругу людей приобрела новый контекст.

Но это были не все наши открытия. Попутно мы вышли на систему двойников, начали работу с физическим временем и пространством, получив прямой доступ к подсознанию. Наконец-то появилась реальная возможность запустить проект «кем мы были до того, как пришли на эту планету» и «откуда мы»?

Таким образом, небольшой эксперимент привёл к удивительным результатам. Хотя, что может быть необычного – мужчины и женщины договорились слушать друг друга и все.

Для чего люди вообще занимаются всей этой чертовщиной? Официально вроде бы её нет, над ней посмеиваются, наука её отрицает, церковь – порицает. Но, скажите, кто хоть раз не пытался удовлетворить свои потребности волшебным способом, не мечтал обладать чудодейственной силой? Кто-то мечтал, а кое-кто добился успеха.

По собственной ли воле либо по вине случая человек однажды открывает запретную дверь, попадая в сказочный мир. Кое-кто решает, что все это им привиделось, продолжая жить обычной жизнью, а кто-то подходит к заветной двери ещё и ещё. Некоторое время спустя у таких ходяков развивается потребность посещать тонкие миры, и тогда привычный мир начинает казаться им пресным. Тут-то и таится первая ловушка. Если человек поддастся искушению перехода в иную реальность, он навсегда останется в сумеречной зоне и будет потерян для обоих миров.

Освоившись в тонкой реальности, человек делает то, что делал всегда – пытается извлечь выгоду (владея каплей сверхъестественных способностей, можно неплохо устроиться в мире людей). Начинается метание между мирами. Здесь таится вторая ловушка. Попадая, к примеру, в другую страну, человек постепенно перенимает её язык, обычаи, культуру, что сказывается на его дальнейшей жизни. При попадании в иной мир с человеком происходит то же самое, только в гораздо больших масштабах. Человек меняется настолько быстро, что привычное окружение не успевает перестроиться и выталкивает его из своей среды: его выгоняют с работы, жена говорит о разводе, от него уходят лучшие друзья, ухудшается здоровье. Эти признаки говорят о том, что человек подошел к перекрёстку. Подошли к нему и мы. С разной скоростью, но подошли.

Этот перекрёсток замечателен тем, что можно повернуть обратно, восстановив разрушенное, то есть: вернуть семью, друзей, подлечиться, найти новую работу, а взамен больше никогда не подходить к заветной двери. НИКОГДА!

Второй путь, - принять правила игры обоих миров. Тот, кто его выберет, не сможет повернуть вспять, потому, что изменения станут необратимыми. Если он слукавит и бросит один из миров или попытается вести себя так, как вёл раньше, его ждёт скорая смерть. Впрочем, смерть его ждёт не только по этому. Если человек, принявший оба мира, ошибётся в своих действиях, его тоже ждёт смерть. Все думают, что люди, почитаемые за святых, не пьют, не курят, не занимаются сексом, не сквернословят, постятся, причащаются и медитируют, потому что так принято. На самом деле это способ выживания в жёстких условиях. Их действия - насущная необходимость. Они далеко не случайны. Повторять их обычным людям, видящим только форму, бессмысленно.

Как всегда, мы это поняли на собственной шкуре. Зато стало просто отличить настоящего мастера от шарлатана. Это видно из контекста, который каждый вкладывает в свои «магические» действия, тем более что действие мастера сокровенно и редко освещается публично, шарлатан же, напротив, стремится сокровенное выставить напоказ.

Итак, человек сделал свой выбор – выбрал оба мира, начав активно развиваться, улучшая себя и свою жизнь. Появились: новая работа, новое окружение, новая семья. Старая жизнь начала казаться дурным сном. Не важно, что смерть не дремлет, мы привыкли к её присутствию, к тому же мы все смертны.

Итак, мы дружно подъехали ко второму перекрёстку. Пока мы подбирались к запретной двери, у каждого сложилось намерение, которое управляло его жизнью. Мы открыли запретную дверь, а намерение уже было. Мы прошли первый перекрёсток, а оно работало в прежнем режиме; мы изменились до неузнаваемости, а оно не изменилось. И вот мы на перепутье, и оно вместе с нами. Так что же это за намерение такое? Подумав, мы пришли к выводу, что под потребностями члены нашей команды имели в виду общество и взаимоотношения с ним: кто-то хотел от него что-то получить, кто-то наоборот – вручить, кто-то доказать, кто-то заявить, владеть, уметь, победить, отомстить, заставить... сейчас у нас были силы, способные осуществить задуманное. Кто как не мы можем встать во главе общества и вести его к светлому будущему как мы это понимаем, или получить от него то, что, как мы считаем, причитается нам по праву или вообще всё, что мы пожелаем? Нам препятствовать никто не будет, наоборот, люди сами станут падать к нашим ногам и молить приказать им.

Но был и второй путь – неясный и туманный, тем не менее, заслуживающий внимания. Посмотрев на него, мы не увидели ничего конкретного – сплошь неизвестность. Там не было почестей, славы, богатства. Тем, кто вступал на него, приходилось отказываться от даров, которые можно получить в мире обычных людей, приходилось расставаться с большей частью навыков и знаний, завоёванных с огромным трудом. И ещё. Никто там не избавлял от смерти во время путешествия и в конце пути. И всё-таки он был непередаваемо прекрасен, при одном касании к нему сердце переполнялось радостью и чистотой. Да чёрт с ним, с этим миром людей и его подарками! Будь, что будет – выбор сделан.

Я не скажу, что было потом. Те, кто сделал выбор до нас, молчат. Не будем нарушать традицию и мы.

20.07.2007

Контактёр сидел на кухне ел клубнику, и тут его осенило.

- а ведь ты то не можешь её есть, Господи, ляпнул он в пустоту своему собеседнику. Эх ты –бедняга.

- так ведь для этого у меня есть ты, прилетело сверху.

- ?????????????!!!!!!! ????? Ты ощущаешь мир через меня?

- Угу.

- Так значит, мы нужны друг другу!

- Да.

- Агаааа, значит, есть вещи, недоступные Богу!!!

- Считая меня личностью, ты пытаешься придать мне форму по образу и подобию своему, но это ты здесь, а я везде и ты часть меня, как, впрочем, и клубника. Поэтому я могу есть клубнику, используя тебя. Ты ведь ешь клубнику, используя рот, а не другие отверстия тела.

- Ну, я-то ем, когда мне хочется, а ты разве можешь заставить меня есть, когда тебе хочется?

- Нет. Я могу заставить тебя, но не буду, поэтому – нет.

- То-то. А рот меня слушается!

- Так кто из Вас главнее рот или ты?

- Ну, я, конечно.

- Если бы организм, частью которого является рот, не послал тебе сигнал о потребности в клубнике.

- Понятно, не стоит продолжать.

- Ну, так и кто из Вас главнее?

- Ну не рот же?

- Вы равны и являетесь одним целым, Вы нужны друг другу и должны заботиться друг о друге.

- Ясно.

- С тобой и со мной точно так же. Я не могу исторгнуть тебя из себя, а ты не можешь обойтись без меня, так что мы равны и должны заботиться друг о друге.

- И как же ты заботишься обо мне?

- Я предоставляю тебе свободу самостоятельно решать свою судьбу, но являюсь на помощь по первому твоему зову.

- Маловато как-то.

- Это та малость, которую родители не хотят предоставить детям, считая её чрезмерной.

- А как я могу заботиться о тебе?

- Верша свой путь, помнить обо мне.

- А это правда, что человек рождается для страданий?

- У тебя что-нибудь болит?

- Нет.

- Тогда всё в порядке.

- Я про душевные страдания!

- Например?

- Ну, допустим, кто-то любит, а его нет, или кто-то что-то хочет, а ему не удаётся, или кто-то командует тобой, а...

- Это когда человек мучает себя или других?

- В принципе... да!

- Так причём здесь я? Люди сами должны понять, что нельзя никому причинять недоброе, даже себе.

- Понятно, значит, когда говорят, что через страдания можно очистить свою душу и узреть тебя Господи – враньё.

- Давай уточним: можно очистить свою душу от страданий и когда пелена спадёт, ты узришь меня.

- Значит, через страдания не совершенствуются.

- Напротив, совершенствуются путём избавления от них.

- Понятно, но я-то тебя слышу.

- Так ведь ты сейчас и не упражняешься в страданиях.

- Разве не упражняюсь?!

- Беда не в том, что люди испытывают страдания, а в том, что они удерживают их, воспроизводя вновь и вновь. В результате на радости жизни просто не остаётся места.

- Ну, и как от этого избавиться? Вырвать из себя?

- Нет, понять причины.

- Знать бы ещё, как это сделать.

- А ты задавай вопросы: что, как, зачем и почему и когда больше не сможешь задать вопрос, значит перед тобой то, что ты ищешь.

- А можно на примере?

- Хорошо, выбери ситуацию, которая не даёт тебе покоя.

- Учась в институте, мы снимали комнату у одной старушки. Однажды мы сидели на кухне и довольно зло ее обсуждали. Она, оказывается, слышала. Как сейчас помню, до того стыдно стало!

- А если бы старушка тебя не слышала, стыдно было бы?

- Нет.

- Так отчего же ты испытываешь стыд: от того, что тобой произнесены недостойные слова, или от того, что тебя застукали?

- От того, что застукали.

- Выходит, Вы знали, что творите непотребное?

- Да.

- И боялись наказания?

- Да.

- И что сказала Вам старушка?

- Ничего.

- Она как-нибудь отреагировала на Ваши слова?

- Нет.

- Тогда почему тебя беспокоит её появление, ведь наказания-то не последовало?

- Я боюсь, что она могла о нас подумать.

- Откуда ты знаешь, что она могла подумать?

- Я предполагаю.

- На каком основании строятся эти предположения?

- На основании себя. Будь я на её месте, полетели бы клочки по закоулочкам.

- Так кого же ты боишься: старушки или себя на её месте?

- Выходит, себя.

- Значит, все эти годы ты испытываешь стыд перед кем?

- Перед собой? О, ужас!

- И кто же твой жестокий обвинитель и палач?

- Я.

- Не хочешь попросить прощения?

- У себя?

- Да.

- А, поможет?

- А ты попробуй.

- Действительно полегчало, просто камень с души! Прости и ты меня, Господи.

- Конечно. Ну, что, если вдруг и впрямь придётся побывать в шкуре той старушки, как поступишь с обидчиками, полетят теперь клочки по закоулочкам?

- Нет, не трону. До меня дошло, что я не лучше. Гонять подобных себе как-то нечестно.

- Пример понятен?

- Да.

- Иди, работай.

- Так просто? Да ведь у нас так обычные психологи работают.

- Может и так.

- Спасибо, Господи!!!!!!!!!!

- Клубнику то доешь.

Записано с позволения обеих сторон и при их наблюдении.

23.07.08

Людям свойственно болеть, мы не исключение. Заболел один из членов нашей команды. Вообще-то, к таким явлениям мы относимся внимательно. Наши судьбы и планы настолько переплелись, что есть вероятность, что недомогание одного члена команды является результатом деятельности другого. Много раз бывало, что один неосторожный эмоциональный жест приносил урон тем, кто в данный момент находился в комнате. Поэтому мы очень внимательно подходим к энергетическому микроклимату, царящему в нашей компании. Зная, насколько люди беззащитны, мы стараемся не наносить урон на сознательном или подсознательном уровне. Практикуя это правило внутри команды, мы пришли к выводу, что остальной мир достоин такого же отношения к себе.

И все-таки один наш человек заболел. Поначалу, ему предоставили право самому исправить положение, однако, видя, что он не справляется, стали подключаться остальные участники. В ход пошла вся мощь, на какую мы были способны.

Есть один печальный момент, у людей, занимающихся целительством и магией, а также выходящих на контакт, вырабатывается иммунитет к энергетическому воздействию. Там, где обычный человек быстро исцеляется, приходится сильно изворачиваться, чтобы помочь не совсем обычному человеку. Даже наши космические Братья не всегда могут оказать помощь в таких ситуациях. Однако мысль о возможной потере одного из нас внушала такой ужас, что...

С переменным успехом сражение продолжалось. Мы собрали всех во Вселенной. Чтобы не причинить вреда нашему другу, объединённая энергия сконцентрировалась не на нём, а на том, кто играет роль проводника. Неожиданно его энергетика раскололась и из разлома прорвалась удивительная по силе и чистоте энергия. До сих пор нам удалось видеть такое лишь однажды, когда мы просили продемонстрировать свою силу одного из библейских персонажей. Результат не заставил ждать, человечек пошёл на поправку. Однако был и побочный эффект, пациент круто подсел на новый тип энергии и стал клянчить, чтобы его полечили. Сначала проводник соглашался, но потом упёрся и отучил сладкоежку от пагубного пристрастия.

Мы подумали, что новые способности проводника временные и разлом в его энергетике скоро затянется, поэтому поспешили изучить его, пока он не исчез. Однако всё пошло не так, проводник не только расширил источник, обнаружив ещё несколько таких же, но и заявил, что не собирается возвращаться к прежнему типу энергетике. Он рассказывал невероятные вещи о том, что человек существует во многих мирах одновременно, и что функции, которые выполняются энергетическими центрами обычных и необычных людей, жалкий писк по сравнению с тем, что они могут, что он ни за что не расстанется со своим телом и когда помрёт, заберёт его с собой. И еще многое-многое другое. Назвать бы его психом и вернуть на грешную землю, однако мы видели, как изменилась энергетика человека – его кокон сверкал всеми цветами радуги, а в местах подхода каналов распускались самые настоящие разноцветные цветы. Изменения затронули и его внешний облик, манеру держаться, речь.

За многие годы тренировок мы были в состоянии определить, с чем имеем дело. Всё говорило о том, что нам выпал редчайший шанс, который только последний дурак не использует. Значит нам пора в Путь, ибо впереди новые приключения и открытия, а что может быть прекрасней.

14.08.2007

- Привет, что смотришь?
- Гарри Поттера.
- Какого Гарри Поттера?
- Первого.
- Там же одно враньё про волшебство, заклинания, палочки волшебные и гномов. Полный бред.
- А мне заклинания очень даже нравятся: трое сбоку Ваших нет, красим крысу в жёлтый цвет.
- А кто говорил, что ни один уважающий себя волшебник давно не пользуется заклинаниями?
- Волшебники не пользуются, а обычные люди пользуются.
- Какими? Это которые здравствуйте, спасибо и до свидания?
- Как раз эти слова давно утратили свою силу, став вспомогательными.
- Ты про мат что ли?
- В мате конечно сильные слова, но обычно они редко применяются. Много вреда. Как правило, его используют для слива эмоциональной грязи.
- В таком случае я внимательно слушаю. Хоть бы один пример страшного заклинания!
- Пожалуйста! Даже два: НЕЛЬЗЯ и НАДО.
- Серьёзно? А чем они страшны? Примерчик можно?

- Можно. Соседку со второго этажа знаешь?
- Ну и...
- Что с её ребёнком?
- Аллергия.
- На что?
- Да на всё! На всё, что можно съесть.
- А почему?
- Как почему? Экология там, ну и всякое. Что, разве нет?
- Конечно, нет. Посмотри на маму, как она себя ведёт.
- Хорошо ведёт. Дом вылизан, холодильник полон, с ребенком гуляет по часам. Прямо семья с обложки. Знаешь, чего это стоит?

- Вот именно стоит. Мне часто приходится с ней общаться. В глаза бросается, что она из кожи лезет, чтобы у неё было не просто как у людей, а лучше. А когда спрашиваешь, нравится ли ей это, она говорит, что старается не для себя, а чтоб другие видели. Понимаешь? НАДО, чтоб другие видели. В общем, сплошная показуха. Когда же ей становится невмоготу, она говорит, что остановиться НЕЛЬЗЯ, иначе все увидят, каково всё на самом деле. Вот и получается, что человек не хочет делать то, что делает, - ему невмоготу, а он насилует себя при помощи НЕЛЬЗЯ и НАДО. При этом побуждающее начало вступает в противоречие с естественными потребностями и здравым смыслом и тело начинает исторгать помеху, чтобы спастись. А поскольку камнем преткновения является материальный мир: одежда, убранство квартиры, содержимое холодильника, тело начинает отторгать поступающую материю. Сама женщина сильная – на ней это не сказывается, а вот её ребёнок мал, поэтому страдает он, отторгая материю, то есть пищу.

- А если аллергия на кошку?
- Тогда надо искать причину в межличностных отношениях, потому что отторгается уже тонкий план.

- Ещё заболевания есть? Их тех, что произошли по причине нельзя и надо?
- Много.
- Какое-нибудь пострашней.
- Онкология подойдет?
- Не может быть!
- Может! Классический пример. Мама растит малыша, отдавая ему себя, через не хочу и не могу. НЕЛЬЗЯ прохлаждаться, потому что любимому чаду НАДО! Но вот ребёнок вырос и ему не нужна забота, а мать привыкла и не может остановиться. НАДО! Она понимает, что теперь всё иначе, поэтому слово НЕЛЬЗЯ из побуждающего механизма переходит в запирающий: НАДО продолжает поставлять энергию, НЕЛЬЗЯ её не выпускает. На таком высококалорийном топливе любая нормальная клетка в монстра переродится. Поскольку мать вскармливала чадо, рак ударит по груди.

- А если у женщины нет детей?
- Женщина так устроена, что может вскармливать кого угодно, реализуя свою потребность в материнстве – цветок, собачку, супруга, работу или всех вместе.

- А если это мужчина?
- Хочешь знать, как заработать рак простаты?
- Нет, не хочу.
- Не хочешь?
- Хочу?
-.....?
- Тьфу ты! Рак не хочу! Знать хочу. Оставь свои хитрые штучки для пациентов! И впрямь простые слова начинают походить на заклинания.

- Хорошо. Что ты хочешь знать?
- Как не заболеть чем-нибудь ужасным! И не смотри на меня, как удав на кролика.
- Кстати! Чаю хочешь с пирожным?
- Да ничего я не хочу!
- Отлично! Тогда я и твоё съем!
- Погоди, погоди. От пирожного я не отказываюсь.
- Так ты хочешь пирожное или нет?
- Для тебя это важно?

- Если хочешь быть здоровым, нужно всегда чётко представлять ЧТО ты хочешь и ПОЧЕМУ. Если ты уже заболел, нужно ответить на вопрос ЧТО ты сделал и ПОЧЕМУ. И переделать заново. Без НЕЛЬЗЯ и НАДО!

- А если и впрямь надо?

- Замени их на «хочу, чтобы» или «необходимо для», если при подмене слов первоначальный смысл сильно исказился, значит перед тобой возникла возможная причина заболевания, Берегись!

- А нельзя их, чем-нибудь заменить?

- Можно. На «могу, но при условии». Если условие тебе не нравится, значит и впрямь не стоит этого делать. Может, ты всё-таки хочешь чаю? У меня горло пересохло.

- Хочу! Чур, только ты наливаешь.

- Нет, кто последний добежит до кухни, тот и кухарка.

- На старт!

14.08.2007

Наша команда часто бродит по Вселенной, что при этом каждый берёт с собой в дорогу? Есть ли что-либо, что можно взять с собой в тонкие миры? Оказывается – есть? Совсем немного и только необходимое. Всего три вещи. Еду, палатку, рацию? Не совсем! Любовь, силу, знание? Опять мимо! Всего три навыка: Ответственность, Честность и Веру. Три маленьких и лёгких инструмента. Какие они?

Скажи слово «молоток», и каждый представит свой. У кого-то большой, у кого-то с чёрной ручкой, а у иного медный молоточек для починки хрустальных часиков. И всё же, какие они эти: ответственность, честность и вера, так нужные нам?

Ответственность.

Что мы знаем об ответственности? В привычном мире понятие ответственности соотносится с обществом. Чаще всего она определяется мерой вины, которая возлагается на проштрафившегося, а также степенью наказания, которую он понесёт. Иными словами, сначала случается что-то ужасное, потом ищут виноватого и наказывают его. Если случилось что-нибудь приятное, вопрос об ответственности не возникает, потому что не могут герои нести ответственность за свой подвиг? Таким образом, в обычном мире понятие ответственности тесно связано с неприятными вещами. Это не та Ответственность, которая нам нужна.

Формулировка ответственности, которой необходимо обладать при общении с тонкими мирами звучит так: **ЕДИНСТВЕННАЯ ОТВЕТСТВЕННОСТЬ, КОТОРАЯ НЕОБХОДИМА ЧЕЛОВЕКУ ЭТО ОТВЕТСТВЕННОСТЬ ПЕРЕД САМИМ СОБОЙ.** Данный тип Ответственности проистекает из способности человека руководить своими действиями. Человек САМ определяет, какими должны быть его поступки и САМ делает выбор. Если он отказывается определять свои поступки и делать выбор, найдётся тот, кто с радостью сделает это за него. Что, собственно, и происходит в обычном мире. Однако если в обычном мире подобные действия приводят к ощущению несправедливости, в тонком мире человек рискует попасть в энергетическое рабство, став донором, заложником или марионеткой. Отказываясь определять свои поступки, человек обязан помнить, что это право возьмут на себя другие, и что содеянное им при участии третьих лиц, ни коим образом не освободит его от расплаты за содеянное.

Говоря, что он несёт Ответственность за свои действия, человек должен чётко осознавать, что он делает, какие цели преследует, и какие его могут ждать последствия, что он согласен с последствиями, и что он готов ко всему. Если перед человеком стоит задача следовать чьим-либо указаниям, например, приказам начальника, он может смело следовать им с той же степенью ответственности перед собой. Это позволит, с одной стороны, выполнять требуемые действия, а с другой не передавать руководство своей жизнью в чужие руки.

Разумеется, такое поведение не практикуется в момент, когда Вы вступили на заповедную территорию или когда, не дай бог, Вас порядочно потрянуло. Тренироваться нужно заранее, до тех пор, пока владение ответственностью не перейдёт в разряд автоматических действий, потому что в экстремальных ситуациях думать некогда.

Тренировать ответственность перед самим собой несложно, единственная трудность – надо делать это регулярно. Не требуется ломить большие дозы и упираться часами, лучше меньше, но регулярно. Техника проста: человек раскладывает свою жизнь на составляющие: мысли, эмоции, поступки, рассматривая

их по отдельности. Сначала человек учится отвечать на вопрос что он подумал (почувствовал/сделал), затем ДЛЯ ЧЕГО и под конец, ЧТО ИЗ ЭТОГО ВЫШЛО.

Овладевая вышеизложенным навыком, человек начинает понимать, что данную технику можно применять не только к явлениям прошлого и будущего, но и к действиям текущего момента, что позволит ему скорректировать свою деятельность, избежав многих неприятных и опасных моментов в жизни.

Честность.

В привычном мире честность предполагает, что человек говорит окружающим правду, то есть, не врёт. Задайте ему вопрос, и он выложит всё без утайки, даже себе в ущерб. Полезность и практичность такого типа честности каждый определяет сам. Это не та честность, которая требуется нам. Честность, которая нам требуется, направлена не на окружающий мир, а НА СЕБЯ. Её формула выглядит следующим образом: **ЕДИНСТВЕННАЯ ЧЕСТНОСТЬ, КОТОРАЯ НЕОБХОДИМА ЧЕЛОВЕКУ ЭТО ЧЕСТНОСТЬ ПЕРЕД САМИМ СОБОЙ.**

Для достижения своих целей люди пользуются враньём. Хорошо это или плохо, каждый решает сам. Но одно дело вводить в заблуждение окружающих, и совсем другое – пускать пыль в глаза себе самому. Если в обычном мире человек лжёт себе, это чаще всего оканчивается разочарованием, если, конечно, правда всплывает на свет. Когда человек лжёт в тонких мирах, это в лучшем случае заканчивается смертью.

Честность, которую необходимо практиковать при походах в иные миры подразумевает, что, совершая какие либо действия, человек ни на секунду не должен вводить себя в заблуждение относительно характера поступков, которые он совершает. Если человек приходит к выводу, что ему необходимо соврать, он честно говорит себе – я вру. Если он собирается причинить кому-то зло – он ни на секунду не отказывается от факта, что творит зло, если он творит добро, он признаётся себе, что совершает добро.

Люди знают, что совершать недостойные поступки по отношению к окружающим плохо, и, чтобы сгладить угрызения совести оправдывают себя, то есть лгут. Человек, практикующий честность по отношению к себе, лишается механизма усыпления совести и она начинает голосить во всю силу. Слушать это невыносимо. К тому же очень неприятно признаваться себе в неприглядных поступках. Эти два фактора приводят к тому, что человек стремится свести к минимуму поступки, доставляющие ему страдания. Надо сказать, что страдания причиняют не только поступки, прописанные в уголовном кодексе. Многие личные качества так же причиняют сильное беспокойство, например, вспыльчивость, слабохарактерность, трусость, грубость, забывчивость. Стремясь облегчить жизнь, человек начинает активно изменять себя, что идёт ему на пользу.

Существует ещё один фактор, развивающийся вместе с практикой честности – видя себя в истинном свете, человек понимает, что он не безгрешен, и, благодаря этому, начинает терпимей относиться к окружающим, что так же является плюсом.

Техника честности проста. Совершая (совершив) любой поступок, необходимо ответить на вопрос: **ЧТО Я ДЕЛАЮ (СДЕЛАЛ).** Можно добавить: **ДЛЯ ЧЕГО.** Если ответ честен, очень просто запустить технику ответственности. Если начались оправдания, значит налицо попытка солгать.

Вера.

Как известно, люди верят в самые разнообразные вещи, например, в то, что «прилетит вдруг волшебник в голубом вертолёте», или придут красные и всех раскулачат, или явится мессия и наградит праведников, или, что родная милиция нас бережёт, или, что прилетят инопланетяне и всех спасут, что свалится наследство и решит все проблемы, или, что выйдет новый закон и жить станет легче и так далее. Эти разные типы веры объединяет одно: кто-то придёт и сделает нам хорошо. Пользуясь таким типом веры в минуты опасности, вместо того, чтобы искать путь к спасению, люди начинают взывать о помощи к тем, в кого они верят (в том числе высшим Силам). Не трудно догадаться, чем это может закончиться. К сожалению, все типы вер сопровождаются передачей энергии объекту, на который они направлены. В обычном мире потерю энергии можно допустить, в тонких же мирах такая утрата смертельна.

В тонких мирах человек не может позволить себе такой роскоши, как утрата энергии в пользу кого-то или простое бездействие. Странно, если перед лицом опасности контактёр сложит руки и будет ждать спасения. Единственная реальная сила способная защитить его это он сам. Угроза, с которой может столкнуться человек, приходит не только извне, чаще всего она приходит изнутри. Обычно, трансформация энергии выбивает почву из под ног человека. Чтобы выжить необходимо прекратить панику и выров-

нять психику. Один из немногих способов, помогающий спастись в сложных ситуациях, особая форма организации веры, которая гласит: **ЕДИНСТВЕННАЯ ВЕРА, КОТОРАЯ НУЖНА ЧЕЛОВЕКУ ЭТО ВЕРА В САМОГО СЕБЯ.**

Техника веры в себя проста и основана на знании. Человек говорит: **ЧТО БЫ НИ СЛУЧИЛОСЬ У МЕНЯ ХВАТИТ СИЛ, ЧТОБЫ ВЫСТОЯТЬ И ВЕРНУТЬСЯ НЕВРЕДИМЫМ.** Вот нужная формула.

Любая вера сопровождается переносом энергии. В минуты опасности вера в себя разворачивается вовнутрь человека, мобилизуя резервы на всех уровнях - физическом, позволяя телу совершать невероятные действия, энергетическом, работая в качестве щита.

Веру в себя стоит поискать заранее, до того, как будет сделан первый шаг в сторону неизвестности, тем более что в жизни нет недостатка в ситуациях, для подобного вида тренировок.

Остаётся добавить, что если практикующий является человеком религиозным, ему не надо решать дилемму, в кого верить в себя или в бога. Поскольку самые распространенные религии единогласно заявляют, что «храм Господа в сердце твоём», такая вера не покинет пределов человеческого тела и не приведёт к утрате энергии, и можно смело присоединить к вере в Господа и веру в самого себя.

Вот, собственно говоря, и всё, что стоит брать в дорогу: три небольших навыка, ставящие вместе мощную защиту: Умение брать ответственность за свои действия на себя позволит избежать случайной передачи жизни, энергии или тела другому. Умение быть честным не позволит ввести себя в заблуждение с целью обмануть или принудить к чему-либо. А вера в собственные силы защитит от атаки, позволив сохранить жизнь не только себе, но и тем, кто рядом.

17.18.2007

ВА: Возникает вполне понятное недоумение: зачем они вообще это все опубликовали? Благих намерений тут незаметно, скорее, обдуманная утечка информации.

Автор. Хороший вопрос. Это не простое сообщение, не отчёт независимых исследователей и даже не план развития проекта. В сообщении зашифрована задача, которую участникам форума предлагают решить. И решать Вам предлагают именно командой, а не поодиночке.

В основе сообщения, лежат результаты работы реальной группы, но группа это только стержень, - остальное контактная информация, выложенная с определённой целью.

Самое интересное заключается в том, что логикой задачу не решить, необходим другой подход. Когда задача будет решена, результат перебросит как железнодорожная стрелка работу группы форума SR в совершенно ином направлении. Но перед тем как начать решать задачу, вам потребуется её определить.

Хотелось бы спросить, какие будут идеи по этому поводу. Дело в том, что данное послание на форуме не первое. Вам настойчиво предлагают свернуть на путь, указывая на него неявно.

Несколько месяцев назад, форум был «поднят» на очень высокий уровень, мощным потоком энергии, который проходил через одного из Вас. Другой человек исполнял роль отвода тяжёлой и грязной энергии с форума. И за это ему огромное спасибо.

ТРЕНИНГИ РАЗВИТИЯ

Цель тренингов: развитие экстрасенсорных возможностей человека, исследование собственных инкарнаций, кармы, предназначения души и активизация интуиции. Обучение очное. Продолжительность курса; десять двухчасовых занятий вечером в течении 2 недель (20 часов).

Базовые тренинги:

- * Астральные перемещения во времени
- * Изучение собственных инкарнационных жизней
- * Полевое видение
- * Кармическая коррекция
- * Жизненное предназначение /программа души на данную жизнь/

Города:

- * Россия: Москва, Санкт-Петербург, Новосибирск, Пермь, Нижний Новгород, Архангельск, Владивосток, Хабаровск, Комсомольск-на-Амуре, другие города России.
- * Зарубежье: США, Канада, Европа, Литва, Эстония, Беларусь, Украина и др.

Контактная информация:

Сайт: <http://sferarazuma.ru/courses>

e-mail: sferarazuma@mail.ru

Приглашаются тренинговые центры и активные люди для организации курсов.

Запись на тренинг

<http://sferarazuma.ru/courses>

БОНУС

Спасибо, что вы прочитали эту книгу и заинтересовались темой ченнелинга!

Я подготовил для вас дополнительную информацию, которую вы можете получить написав и опубликовав свой комментарий на сайте koob.ru

1. Напишите отзыв
2. Опубликуйте его на сайте koob.ru к этой книге
3. Пришлите скриншот на адрес sferarazuma@mail.ru

И я вам вышлю приятный и практический бонус!

Желаю успехов,

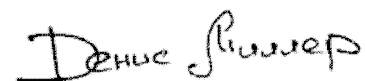

Денис Миллер (Шаман)

Приглашаются тренинговые центры и активные люди для организации курсов.

Запись на тренинг

<http://sferarazuma.ru/courses>