

ЛЁЛЯ СТЕПИЧЕВА

---

Код к Таро: Теория. Практика.  
Диагностика. Магия Таро

OT INST.@BABA.YAGA.MAGIC



**Код к Таро: Теория. Практика.  
Диагностика. Магия Таро.  
От [inst.@baba.yaga.magic](mailto:inst.@baba.yaga.magic)  
Лёля Степичева**

*Фотограф* Евгений Кузнецов

© Лёля Степичева, 2020

© Евгений Кузнецов, фотографии, 2020

ISBN 978-5-0051-9542-5

Создано в интеллектуальной издательской системе Ridero

*Эта книга посвящается  
каждому, кто решил окунуться в мир магии Таро  
– моему каждому волшебному читателю.*

Дорогой мой читатель. Тебя заинтересовали Таро. Скорее всего, ты ни раз уже задумывался обладаешь ли ты какими-нибудь способностями или можешь ли ты их развить в процессе. Если ты это читаешь – значит ответ, безусловно, «да». Иначе твой путь никогда бы не привел тебя сюда – на страницы этой книги.

Пока у тебя нет особых знаний, но у тебя есть желание постичь удивительный волшебный мир Таро? Тогда эта книга для тебя.

А, возможно, ты уже знаешь о своих способностях и медленно, но верно начал погружаться в этот волшебный мир. У тебя уже есть базовые знания, свои наработки и своё виденье. Тогда эта книга тоже для тебя. С помощью неё твои знания в Таро заметно улучшатся.

Не исключено, что ты уже крепко стоишь на пути развития в этом направлении, а это значит, что и тебе подойдет эта книга. С помощью неё ты расширишь свои границы познаний. Ведь учиться мастерству Таро можно всю жизнь, и той не хватит.

Вообщем, на каком бы этапе развития ты не стоял сейчас – эта книга **ДЛЯ ТЕБЯ**.

Возможно, ты задумался к какой системе колод Таро подходит эта книга. Отвечу: ко всем множествам колод, значения которых более или менее близки к традиционным.

Так же добавлю, что многие авторы представляют в своих книгах своё собственное авторское мнение. Я же этого делать не стану. Я лишь дам простор для фантазии и призову подключить интуицию. А также буду помогать направлять в нужном направлении, остальное всё – сделаешь ты сам.

Я занимаюсь Таро довольно долгое время и меня часто меня спрашивают какую книгу я могла бы посоветовать к прочтению. И я понимаю, что, увы, не смогу назвать конкретную. Во всех чего – то не хватает: мало тем и много «воды», которую я так не люблю.

Поэтому я решила написать эту книгу.

Несмотря на то, что у меня есть опыт в написании книг, эта книга мне далась нелегко и писала я её намного дольше, чем предполагала. Каждый раз мне хотелось добавить чего-то еще – больше тем, больше

глав, больше информации. Объять необъятное, так сказать. И сначала я добавляла и добавляла, а потом остановилась... Подумала и поняла, что если продолжу – то эту книгу можно писать всю жизнь (как и изучать Таро столько же). Мне было очень сложно (ведь так хотелось поделиться с вами всеми своими огромными знаниями), но я смогла остановиться. И вот, эта книга перед вами.

Я хочу пожелать вам никогда не стоять на месте, всегда развиваться...

И очень надеюсь, что эта книга понравится вам и вдохновит вас.

### **Предисловие**

Начну с того, что Таро – это огромнейшая, всеобъемлющая система, которая соприкасается практически со всеми отраслями деятельности человека. Тарология тесно связана с астрологией, нумерологией, кабалой, алхимией, гностикой, психологией, философией, планетами и знаками зодиака и т. д.

Карты Таро – это ещё и своеобразная модель Вселенной, они заключают в себе множество знаний о законах мироздания, развитии человеческого сознания и духа, взаимодействии между космическими энергиями и человеком. Это модель Микрокосма и Макрокосма (в их взаимосвязи).

Если взять все 78 карт, то на них изображен полный жизненный цикл, весь жизненный путь человека, от рождения до смерти. И вновь перерождения. Поэтому используя всего одну колоду, можно увидеть отклик у человека на множество возможных событий на протяжении всей его жизни.

Но самое главное, с чем Таро связано и связано напрямую – это наше сознание и подсознание. Таро – это своеобразный инструмент пробуждения наших интуитивных способностей. Да, при занятии тарологией мы пробуждаем нашу интуицию.

Она будет решающей в вашей работе с Таро, вам постоянно будет необходимо слушать себя, свой внутренний голос. И ваши интуитивные способности будут развиваться с каждым разом сильнее. Но всё это станет максимально доступным только после тщательного и последовательного изучения теории.

# ГЛАВА 1. ОСНОВЫ ТАРО

## Тарология как наука

Официально тарология не признана наукой и считается лженаукой. Тем не менее она содержит некоторые признаки науки (особый вид мировоззрения, целостность и системность знаний и пр.). В чём-то они даже имеют единую природу. И то и другое – творческий процесс по изменению реальности. Ведь наука, как и магия занимается тем, что исследует, описывает, а затем на практике использует законы, по которым существует мир. И учёный, и маг познаёт, экспериментирует, проводит опыты и таким образом трансформирует реальность, создавая в процессе что-то новое и удивительное. Когда начинала появляться наука разве ученые не казались волшебниками своим современникам? И да, посмотрите на старший аркан Маг – разве он не похож на учёного, который только что сделал открытие?

Остановимся всё же на том, что тарология – это учение. Учение, в котором есть свои правила, концепция и определенная схематичность.

Учёные даже пытались найти закономерность в системе Таро. Можно углубиться в данную тему и изучить интересные концепции – квантовую физику и теорию швейцарского психолога К. Г. Юнга о синхроничности, которые в большей степени могут помочь приподнять завесу тайны на то, как работают расклады Таро с научной точки зрения.

Рассмотрим ещё сходство между тарологией и наукой на тему прошлого, настоящего и будущего. Мантика, как и физика, придерживается очевидного: время однонаправленно (оно идёт из прошлого в будущее через настоящее). В науке, как и в мантике имеются две основные концепции по поводу будущего. Одни считают, что будущее одновариантно, другие, что оно многовариантно. В тарологии эти две концепции делятся на концепцию гадания и концепцию предсказания. Концепция гадания предполагает, что будущее одновариантно и изменить его нельзя (фатализм). В концепции же предсказания то же самое будущее многовариантно и его можно изменить, предприняв определенные действия.

Большинство тарологов сейчас придерживаются мнения, что будущее всё же многовариантно. Я в том числе. Я считаю, что наша главная задача – выяснить наиболее вероятный результат того или иного события в будущем для того, чтобы при желании кверента\* можно было бы его скорректировать, чтобы события развивались наиболее лучшим и правильным для него образом. Ведь будущее пластично и многогранно. То есть решение обратиться к тарологу – это, по сути, решимость исправить свою жизнь, чтобы изменить её к лучшему.

### **Тарология и психология**

Параллели между работой тарологов и психологов особенно очевидны. И это не удивительно, ведь и те, и другие помогают своим клиентам искать выход из сложных жизненных ситуаций. Таролог вполне может называться психологом, поскольку глубокое понимание архетипов, стоящих за Арканами, подключение к своему подсознанию и использование интуиции – это навыки, без которых психологическое консультирование просто немислимо. Ещё одна методика использования карт Таро в работе психолога основана на науке соционике. Всё тот же Карл Густав Юнг предположил, что все люди делятся на несколько типов, каждый из которых будет вести себя определённым образом в личных отношениях, проблемных ситуациях и вообще по жизни. После его смерти была опубликована книга «Юнг и Таро: архетипическое путешествие». Правда, к сожалению, при жизни Юнг имел мало сторонников и ресурсов для глубокого и массового исследования самой системы, и способов работы этого инструмента.

Так что любому тарологу просто необходимо быть ещё и психологом в общении с клиентами. Какими качествами должен непременно обладать таролог? Эмпатия, внимательность, чувствительность. Умение видеть больше и глубже, чем на поверхности. Читать между строк. Все те же качества, которыми должен обладать психолог.

Остановимся на том, что таролог – это эзотерический психолог, который работает с сознанием и подсознанием человека через систему Таро.

Сегодня Таро прочно вошло в арсенал работы психологов. Его используют и как диагностический инструмент и как средство самопознания,

### **История Таро**

История карт Таро, которая достаточно туманна и обросла многочисленными легендами, теряется в глубинах веков. Происхождение карт вызывает больше вопросов, чем ответов и доподлинно ничего не известно.

В целом это набор множества версий и гипотез, зачастую невероятных и противоречащих друг другу.

Существуют «египетская», «мусульманская», «арабская», «индийская», «цыганская», «тамплиерская», «атлантидческая» и прочие версии возникновения Таро.

Основной дошедшей до нас старейшей колодой Таро, которая стала прототипом именно тех карт Таро, что мы имеем возможность видеть сегодня, была колода Висконти-Сфорца.

Ее создал итальянский художник Бонифачо Бембо в 15 веке для аристократии – семейств Висконти и Сфорца. Собой эта колода представляла роскошные карты ручной работы.

Примерно в это же время появилась и колода Тарокки Мантеньи, которая наряду с колодой Висконти – Сфорца признаётся наиболее ранней известной подобной колодой. Вообще это были две различные колоды карт, созданные двумя разными неизвестными по имени итальянскими художниками XV века и состоящие каждая из 50 гравюр на меди. Известны как «Тарокки Мантеньи, серия E» и «Тарокки Мантеньи, серия S».

Сходство некоторых карт из Тарокки Мантеньи с картами Таро Висконти – Сфорца значительно, но вопрос о том, кто на кого оказал влияние, остаётся открытым из-за отсутствия точных датировок. По сути колода Тарокки Мантеньи может быть даже более ранней, нежели Висконти – Сфорца. Но эта колода состояла из 50 карт и не содержала Младших Арканов, поэтому она менее попадает под определение Таро, несмотря на сходство с образами Старших Арканов. Вероятно, и создатели Таро Висконти – Сфорца, и составители серии Тарокки Мантеньи почерпнули свои идеи из общего источника – мистической символики Ренессанса, которая содержала много



языческих, неоплатонических и герметических идей, поскольку раннее итальянское Возрождение, породившее Таро, было временем большой интеллектуальной активности.

С 1500 года начали появляться печатные колоды Таро, что вызвало волну их популярности. Многие подлинные исторические колоды Таро были созданы во Франции. И наибольшей известностью пользуется «Марсельское Таро», графика которого по сути не изменялась с XVIII века.

В первых колодах 22 Старших Аркана играли роль постоянных козырей (кроме Шута, которым можно было играть вместо любой другой карты). Остальные 56 карт, четыре карточные масти Младших Арканов тогда, похоже, соотносились с четырьмя сословиями: мечи представляли знать, кубки – духовенство, монеты – купцов и горожан, а посохи – крестьян и слуг.

Карты Двора Паж, Рыцарь, Королева и Король условно обозначали четыре ранга аристократии в порядке увеличения власти.

Популярность Таро росла и вскоре нашлись люди, которые смогли рассмотреть в картах эзотерический смысл и начали использовать Таро как инструмент для прогностики и изучения человеческой природы и законов Вселенной. Всё это поспособствовало появлению множества эзотериков, имевших собственный взгляд на этот предмет. Тогда и начали появляться школы Таро, которые мы с вами сейчас рассмотрим ниже.

## **Школы Таро**

Итак, рассмотрим четыре основные классические школы Таро.

Снова возвращаюсь к истории и первым, кто начал зарабатывать на жизнь предсказаниями стал француз Жан-Батист Альетте (псевдоним Эттейла). В 1770 г. Альетте использовал свой ставший позже широко известным псевдоним Эттейла для издания книги «Эттейла, или Способ развлечь себя колодой карт». Книга была посвящена методике гадания при помощи обычной колоды игральных карт в 32 карты, к которой он добавлял одну нетрадиционную карту Спрашивающего под названием «Etteilla». Колода делилась на четыре традиционных масти (черви, бубны, трефы и пики). Эттейла предлагал консультироваться с картами, имея в виду расположение и распространение мастей. Он интерпретировал значение каждой

карты, применяя предписанные значения. Кроме того, каждая карта несла двойную функцию, если выпадала вертикально, и полностью изменяла значения, если выпадала перевернутой или горизонтально. Например, десятка червей означала город, но, когда была перевернута, – наследование. Король пик подразумевал адвоката или, когда был перевернут, вдовца. В последний год жизни (1791) Эттейла даже издал картомантическую колоду, обычно называемую *Petit Etteilla* («Малый Эттейла»), основанную на этой системе.

Эттейла также дал толкование придворных карт (фигур). Был ли сам Эттейла автором этой системы – неизвестно. Он сообщал, что узнал о гадальном значении игральных карт от некоего итальянца. Однако его первая книга имела успех и была переиздана на следующий год.

В 1781 г., когда французский учёный, масон, оккультист и астролог Курт де Жебелен опубликовал свой фундаментальный четырехтомный труд «*Monde primitif*», где объявил, что карты Таро были древней египетской книгой мудрости. Эттейла утверждал, что он изучил основы Таро намного раньше появления работы де Жебелена. Историки были не в состоянии проерить его утверждения; однако совершенно точно определен тот факт, что Эттейла внес свой главный вклад в тароистскую литературу своей книгой «*Maniere de se recreer avec le jeu de cartes nommees Tarots*» («Как развлечь себя колодой карт Таро»), вышедшей в 1785 г. Это была первая книга, где описывалось гадание именно на картах Таро, и вышла она спустя четыре года после книг де Жебелена.

Так что, если Эттейла и почерпнул что-то из труда де Жебелена, то никогда в этом не признавался и, напротив, отстаивал за собой право первенства. И в самом деле, если сравнить эскизы карт Таро в книге де Жебелена и в «Книге Тота» Эттейлы, то сразу становится очевидным, что Эттейла разрабатывал абсолютно собственную методику и символику Таро, несколько перекликавшуюся с традиционной марсельской колодой, но в основном совершенно самостоятельную концепцию.

Эттейла, как и де Жебелен, придерживался Египетского происхождения Таро. Он был глубоко убеждён, что колоды, которые можно встретить в Европе того времени, сильно искажены

в символике. И Эттейла взял на себя смелость «восстановить» полную колоду изначального Египетского Таро, как «Книги Тота».

Подобно марсельскому Таро, которое знал и Курт де Жебелен, колода Эттейлы включала двадцать две карты Старших Арканов и пятьдесят шесть карт Младших Арканов. Однако Эттейла, считая необходимым восстановить древнейшее значение египетских таблиц, давал полностью иное толкование Старшим Арканам; он переименовал их и применил радикально инновационную иконографию, и новые названия карт. Он делал это не применительно к каждой карте, а частично, потому что (как он объяснил в своей книге) первые семь Арканов должны были изобразить миф о Сотворении мира. Кроме того, он назначил особо отобранным картам соответствия среди знаков Зодиака и четырех первоэлементов. Например, он привязал Аркан, названный им Просвещение (соответствующий Солнцу) к первому дню творения, к зодиакальному знаку Тельца и элементу Огня. Таким образом он начал поиск соответствий между картами Таро, астрологией и основными первоэлементами.

Он также переименовал Младшие Арканы, но они претерпели гораздо меньшие изменения, чем Старшие. Он сохранил итальянскую систему мастей (Скипетры, Кубки, Мечи и Монеты), и каждая номерная карта в основном соответствовала нарисованному изображению.

Эттейла также первым использовал надписи на всех картах, включая Старшие и Младшие Арканы. Каждая карта включала ключевые слова или фразы на каждой стороне вертикально, горизонтально и в перевернутом виде, чтобы облегчить предсказание.

К 1788 г. Эттейла использовал свое знание астрологии, Таро и других тайных наук для книг и консультаций в собственном гадательном салоне и обучения учеников (не исключено, что в их числе была даже Мария Ленорман). В заключительные годы своей жизни он обучил новое поколение, которое, в свою очередь, далее развивало и распространяло его методы и колоду карт.

В оценке личности Эттейлы авторы современных работ придерживаются двух крайностей. Да, Эттейла был не слишком образован, имел ряд промахов в своих работах, но тот факт, что Эттейла популяризировал карты Таро неоспорим. Ведь это именно он

написал книгу, посвященную предсказанию на картах Таро; он же впервые в мире создал колоду карт, предназначенную специально для метафизических целей; и наконец, он провел соответствия между картами Таро, астрологией и четырьмя первоэлементами.

Эттейла возродил систему изначального Таро.

Позже на его трудах возникли две Базовые Школы Таро:

1. Французская Школа Таро (Леви)
2. Английская Школа Таро (Мазерс)

И Леви, и Мазерс проводили свои «раскопки» в понимании Таро и каждый имел своё мнение, которое не совпадало полностью с мнением другого. И так появилось два течения, две Школы.

На их базе появляются ещё четыре Школы:

На Французской школе образованы – Марсельское Таро и Школа Папюса.

На Английской школе образованы – Школа Кроули и Школа Уэйта.

Рассмотрим в чем же отличия этих школ друг от друга:

- \* Стиль изображения карт
- \* Буквы каббалы на Старших Арканах
- \* Сюжет Младших Арканов и последовательность стихий
- \* Подход к гаданию на Таро (приметы, ритуалы).

### Школа Марсельского Таро

Большинство колод Таро, датированных 18—20 веками, представляют собой переработанные версии Марсельского Таро, изображения карт которого впервые встречаются в книге Курта де Жебелена. Доподлинно не известно, кто был автором самой первой колоды данного типа, но эти карты в различных вариациях были широко распространены на территории Франции ещё в 17 веке. Младшие Арканы в Марсельском Таро не прорисованы, что несколько затрудняет их восприятие новичками, но в то же время колода не имеет астрологических и каббалистических соответствий, что делает её достаточно простой для обучения.

Марсельское Таро имеет очень необычное оформление, которое отличает его от других колод. Отличительные элементы и особенности: цветовая гамма имеет ограниченный спектр: только красным, синим, желтым, бежевым цветами; изображения грубоваты и нереалистичны.

Особняком от всех прочих школ стоят кроулианцы – поклонники знаменитого чёрного мага, сатаниста и таролога Алистера Кроули. В центре его эзотерического учения стоит совершенно особый подход – он объединил тайные знания ордена «Золотой Зари», каббалистическую науку и астрологию. История создания Таро Тота – его единственной колоды, началась в 1938 году. Сам Кроули придумывал концепцию и символизм карт, а созданием рисунков занималась Фрида Харрис – египтолог и потрясающая художница. Работа над колодой была завершена в 1943 году, и можно сказать, что этим людям вместе удалось представить миру нечто невероятное – необычные, мистические и невероятно красивые карты, наполненные глубоким символизмом.

Таро Тота, разработанные Алистером Кроули, являются специфической колодой, которая имеет оригинальный стиль изображений и красивый дизайн карт. Отличительные элементы и особенности Таро Кроули: у Аркана Маг есть три варианта иллюстраций – греческий (самый популярный), индийский, египетский. Карты предназначены больше для медитативных практик и познания себя, нежели для предсказания. При работе с Таро Тота Кроули нужно учитывать, что положение карт, их сочетание, символика связаны с Каббалой и Древом Жизни, поэтому при толковании расклада учитывают не только общее значение карт, но и соотносят их с символикой Сефирот, то есть со знаками еврейского алфавита. Поэтому карты Таро Тота – сложная колода для новичков, так как она требует знания смежных оккультных наук. Важное замечание Кроули: карты Таро Тота снимаются только левой рукой.

(Наиболее известные колоды Таро Кроули: «Таро Тота», «Таро Сефирот», «Виа Таро», «Либер Т: Таро Звезды Вечности»).

(Наиболее известные колоды этой школы: «Древо жизни», «Таро Ангелов», «Марсельское Таро», «Таро Висконти», «Таро Древней Италии», «Древнее Таро Болоньи», «Стартовое Таро», «Большое Эзотерическое Таро», «Испанское Таро», «Таро Ангелов (Марсельское)», «Таро Гранд Эттейла»).

Школа Алистера Кроули

Особняком от всех прочих школ стоят кроулианцы – поклонники знаменитого чёрного мага, сатаниста и таролога Алистера Кроули. В центре его эзотерического учения стоит совершенно особый подход – он объединил тайные знания ордена «Золотой Зари», каббалистическую науку и астрологию. История создания Таро Тота – его единственной колоды, началась в 1938 году. Сам Кроули придумывал концепцию и символизм карт, а созданием рисунков занималась Фрида Харрис – египтолог и потрясающая художница. Работа над колодой была завершена в 1943 году, и можно сказать, что этим людям вместе удалось представить миру нечто невероятное – необычные, мистические и невероятно красивые карты, наполненные глубоким символизмом.

Таро Тота, разработанные Алистером Кроули, являются специфической колодой, которая имеет оригинальный стиль изображений и красивый дизайн карт. Отличительные элементы и особенности Таро Кроули: у Аркана Маг есть три варианта иллюстраций – греческий (самый популярный), индийский, египетский. Карты предназначены больше для медитативных практик и познания себя, нежели для предсказания. При работе с Таро Тота Кроули нужно учитывать, что положение карт, их сочетание, символика связаны с Каббалой и Древом Жизни, поэтому при толковании расклада учитывают не только общее значение карт, но и соотносят их с символикой Сефирот, то есть со знаками еврейского алфавита. Поэтому карты Таро Тота – сложная колода для новичков, так как она требует знания смежных оккультных наук. Важное замечание Кроули: карты Таро Тота снимаются только левой рукой.

(Наиболее известные колоды Таро Кроули: «Таро Тота», «Таро Сефирот», «Виа Таро», «Либер Т: Таро Звезды Вечности»).

### Школа Таро Папюса

Дело Леви продолжил маг и розенкрейцер, известный под псевдонимом Папюс, который присвоил Арканам астрологические соответствия.

\* Папюс считал, что во время предсказательного сеанса человек подключается к эгрегору богини Изиды, являющейся

покровительницей Таро. Отличительные элементы и особенности Таро Папюса:

- \* Старший аркан Правосудие имеет цифровое значение – 8;
- \* Старший аркан Сила имеет цифровое значение – 11;
- \* Аркан Маг имеет схожесть с первой буквой каббалистического алфавита Алеф;
- \* Аркан Шут – аналог двадцать второй буквы каббалистического алфавита Тав;
- \* Аркан Влюбленных изображает юношу, выбирающего между двумя женщинами.

(Примеры колод по системе Папюса: «Таро Лабиринт», «Таро Эры Водолея», «Египетское таро», «Русское Таро», «Магические карты Таро», «Каббалистическое Таро Г. О.М», «Средневековое Таро Скапини», «Таро Звезд Тавальоне», «Таро Стеллы», «Еноил Гават Таро», «Ступени Золотого Таро», «Ибис Таро», «Таро Нефертари», «Таро Сфинкса», «Таро Вечности фараона Рамзеса», «Таро Клеопатры», «Таро Этрuscoв»).

### Школа Таро Уэйта

Подлинную популярность английская школа обрела благодаря колоде Таро Райдера-Уэйта. Данную колоду можно без зазрения совести назвать самой известной во всём мире. История создания Таро Уэйта началась в 1909 году. Автором её стал английский оккультист и переводчик Артур Уэйт. Этот удивительный человек с помощью художницы Памелы Колман Смит изобразил не только Старшие, но все Младшие Арканы в простом и понятном виде. Именно поэтому колода обрела такую большую популярность у новичков, и вообще в целом.

Название «Райдер» в колоде – это фамилия человека, который занимался изданием данных карт. Уэйт совершил настоящую революцию – он фактически явил миру тайные знания Ордена Золотой Зари, в котором состоял – так знания эти впервые стали доступны любому желающему.

Школа Уэйта наиболее популярна на данный момент, при этом арканы имеют соответствия в астрологии. Отличительные элементы и особенности:

- \* Аркану Силы присвоен номер восемь;
- \* Аркану Правосудия присвоен номер одиннадцать;

\* Аркану Шута присвоен номер 0 или буква Альфа;

\* Аркану Маг – буква Бетс;

\* Аркану Мир присвоен номер двадцать два и буква Тав;

На аркане Влюбленных изображена пара – мужчина и женщина, которые гуляют в райских садах, либо играют собственную свадьбу.

(Примеры колод по системе Уэйта: «Универсальное таро Уэйта», «Радужное таро Райдер-Уэйта», «Таро Албано-Уэйт», «Таро Святого Грааля», «Таро Золотой Райдер», «Таро Золотой Зари», «Таро Ритуалы Ордена Золотой Зари», «Герметическое Таро»).

Считается оптимальной для новичков и по популярности эта система на первом месте.

PS: На сегодняшний день самыми известными колодами являются Таро Артура Уэйта и Таро Тота (Алистера Кроули). В мире существует множество различных тематических колод, значительная часть которых все же являются переработанными вариантами карт классических школ Таро.



## ГЛАВА 2. ПРАКТИКА ТАРО

### Структура карт Таро

Колода Таро состоит из 78 карт – арканов. И делится на три типа: 22 Старших Аркана Таро (САТ), 40 числовых и 16 «придворных» (фигурных/персонажных) карт.

- Старшие Арканы – «козыри», Каждая из этих карт имеет свой оригинальный рисунок и уникальное название.

Шут (Дурак)

Маг

Жрица (Папесса)

Императрица (Хозяйка)

Император (Хозяин)

Иерофант (Верховный Жрец, Папа)

Влюбленные

Колесница

Сила

Отшельник

Колесо Фортуны

Правосудие (Справедливость)

Повешенный

Смерть

Умеренность

Дьявол

Башня

Звезда

Луна

Солнце

Суд

Мир (Вселенная)

Именно в старших Арканах заключаются архетипы человека. Все они описывают полное путешествие души от 0 до Мира, и заново по спирали.

- Младшие Арканы – четыре масти, 56 карт, по 14 карт каждой

масти. Младшие Арканы состоят из четырех мастей:

Жезлы/Посохи

Мечи

Кубки/Чаши

Пентакли/Монеты/Денарии

Каждая масть Младших Арканов Таро содержит следующие карты:

Туз

Двойка

Тройка

Четверка

Пятерка

Шестерка

Семерка

Восьмерка

Девятка

Десятка

Паж/Принцесса

Рыцарь

Королева

Король

В свою очередь масть Жезлов соответствует стихии огня; масть Кубков соответствует стихии воды; масть Мечей соответствует стихии воздуха;

масть Пентаклей соответствует стихии земли.

### **Выбор колоды**

В мире существуют около тысячи разновидностей Таро. Как выбрать из множества «свою»? «Послушайте» все колоды, какая из них «отзовется»... Образы, цвета, прорисовка и структура карт колоды вам тоже должны максимально нравиться. Изображения на картах важны. Именно они стимулируют наше воображение, пробуждают нашу интуицию.

Правда, начать всё же стоит с более классических вариантов Таро, ведь главное для начала понять общую специфику. А после уже

переходить на более специализированные колоды, в более узкое направление, которое заинтересует именно вас в дальнейшем.

Колода куплена. Теперь достаньте вашу новую колоду из упаковки. Какие эмоции вызывает каждая карта? Какие детали привлекают ваше внимание? Проникнитесь образами, уловите заложенный смысл. Каждый из нас, несмотря на общепринятую трактовку, создаёт свою уникальную и индивидуальную систему ассоциаций и интерпретаций для каждой карты и расклада в целом. Ведь толкование Таро – это искусство. Это умение наладить связь с картами, учитывая их значение, соседство и позицию в каждом раскладе, всех карт в одну общую картину.

Всегда доверяйте своей интуиции и всегда слушайте свой внутренний голос при трактовке.

Да, Таро – это интуиция. Но одной интуиции мало для работы. Практика без теории невозможна. Это сродни изучению иностранных языков: сначала вы изучаете буквы, слова, потом строите предложения. Перескочить через первый этап ко второму невозможно. Так и здесь. Необходимо изучить каждую карту и её значение. Без этого продвинуться вперёд не получится. Изучайте карты с Мастером или самостоятельно, запоминайте значения и образы. В идеале ведите тетрадь, куда вы можете записывать личные ощущения, наблюдения, наработки.

После теории приступаем к практике. Не бойтесь ошибаться. Ведь только на них, как говорится, и учатся. Начните с самых простых раскладов типа «карта дня» и других несложных (по одной-трём картам), переходя к более сложным. По итогу смотрите как «проигрался» каждый расклад. Тарология – это наука, которая требует постоянной практики.

Можно сказать что, изучая универсальную колоду, мы изучаем общую науку, а начиная работать со специализированными – углубляемся в какое-то одно её направление. Несмотря на то, что Арканы данных колод в большинстве случаев несут в себе универсальные значения, тематика колоды всё-таки добавляет образам новые оттенки, нюансы смысла, которые стоит учитывать, делая расклады.

А в целом, работа с любой колодой будет успешной, если вы сумеете гармонично объединить изучение теории с постоянной практикой.

Приступая к раскладыванию Таро некоторые создают свои собственные ритуалы или просто соответствующую атмосферу, используя свечи, благовония и прочие атрибуты на свой вкус.

Но это совсем не обязательно. Главное создать спокойную и расслабляющую атмосферу и настрой. Откинуть все лишние мысли и сосредоточиться на интересующем вопросе. Постарайтесь войти в медитативное состояние, чтобы очистить свой ум.

### **Инициация колод таро**

Так ли необходимо делать ритуал инициации колоды? Решать только вам. Но я считаю, что лишняя энергия и соитие с колодой лишними не станут. Бывают колоды, в приложении к которым есть инструкция, в том числе по вопросу инициации (например, как к колоде «Таро зелёной ведьмы»). С ней я делала инициацию согласно той, что предлагала её автор.

Но как правильно инициировать любую колоду, если в приложении к ней нет никаких указаний по этому вопросу, а сделать это есть желание?

Ниже я привожу универсальный способ по инициации колоды с помощью освящения четырьмя стихиями. Это простая, но довольно эффективная активация.

Что нам понадобится:

- колода карт Таро;
- Символы четырех стихий: Огонь – свеча (в идеале фиолетовая); Воздух – травы для окуривания (например: шалфей, можжевельник, рута, чабрец, розмарин, багульник, полынь, черемуха, сирень и др. Если ничего из этого нет – то просто благовония/аромапалочки); Вода – сосуд с водой, Земля – Соль.
- Спички
- Медитативная музыка (по желанию).

На своём алтаре или чистом столе располагаем символы стихий и колоду Таро, как показано на схеме ниже. Зажигаем свечу и травы, включаем музыку. Успокаиваемся и максимально сосредотачиваемся на ритуале. Вас никто и ничто не должно отвлекать. Ваше состояние должно быть схожим с медитативным.

Читаем первое заклинание:

«Я взываю к силам этого мира, Огню, Воздуху, Воде и Земле! Я призываю вашу первозданную силу для освящения, наполнения и благословения силой Огня, Воздуха, Воды и Земли этой колоды. Пусть свершится слово мое и будет исполнена воля моя!»

Далее берем колоду в руки и читаем второе заклинание:

«Я очищаю эту колоду силами четырех стихий – Огнем (проносим колоду над свечой), Воздухом (проносим колоду над дымом от благовоний), Водой (окропляем колоду каплями воды) и Землей (посыпаем колоду солью)».

Теперь поднимите в руках колоду кверху и произнесите завершающее заклинание:

«Сила древнего Таро,

Дай мне своё знание.

Пусть оно проникнет мне в душу, в мой разум,

Из этой колоды.

Да прольётся знание,

Да будет так!».

Колоду складываем воедино, свечу оставляем догорать до конца.

Как всегда, я добавлю, что вы можете переделать ритуал инициации колоды под себя, чтобы для вас он был максимально комфортным. В интернете есть много вариантов инициаций, тут я привела наиболее классический, без привязок к какому -либо конкретному мировоззрению. И напоминаю, что данный ритуал не является обязательным. Но может быть полезен (особенно для новичков) для того, чтобы максимально прочувствовать и осознать энергию Таро.

### **Тасовка карт**

Тасуйте как удобно именно Вам. Кто – то делит колоду на три части и складывает их в обратном порядке, или же на несколько кучек и перемешивает их между собой, кто – то мешает круговыми движениями против часовой стрелки (это особенно актуально если вы используете прямые и перевернутые значения карт в своём раскладе), а кто-то тасует просто как игральные.

Интуитивно вы сами должны понять, когда остановить процесс тасовки.

Лично я в этот момент чувствую легкую вибрацию в сердечной чакре.

Далее необходимо произвольно сдвинуть (сколько захватится) часть колоды карт левой рукой на себя (если делаете расклад себе) и от себя (если не себе), после чего добавляете их к колоде снизу.

Опять же, каким образом снимать карты зависит исключительно от вас. Кто-то работает левой рукой, кто-то правой. Традиционно считается, что левая рука больше отвечает за интуицию. Некоторые, делая расклад другому человеку вживую, дают сдвинуть колоду (а иногда и самостоятельно выбрать карты) вопрошающему, считая важным, чтобы в картах смешалась энергия обеих участвующих сторон. А некоторые не позволяют никому прикасаться к своей колоде. Опять же, всё на уровне индивидуального подхода.

После тасовки можете разложить карты перед собой веером или «дорожкой» и, закрыв глаза и сформулировав вопрос, провести рукой над картами. Нужные карты отзовутся сами, не сомневайтесь. Либо просто вытяните нужное количество карт из произвольного места колоды, положившись на внутреннее чутьё. Тут снова индивидуально – можете переворачивать каждую карту сразу «лицом» вверх, а можете перевернуть все карты только в конце расклада.

## **Первый разговор с колодой Таро**

Теперь приступим непосредственно к прямому диалогу с каждой новой колодой.

Вам нужно задать первый вопрос к колоде.

Неужели сразу же поинтересуетесь у неё, к примеру: «Любит ли Ваня Аню»?

Надеюсь, что сейчас вы почувствовали такой же дисбаланс, как и я и понимаете, что это в корне неправильный подход.

Ведь перед вами совсем чистая колода Таро. Ваши энергии еще не знакомы друг другу.

Вот для общности и необходим первый разговор с колодой Таро.

Возьмите колоду в руки, закройте глаза, подержите её, попробуйте почувствовать её тепло и энергетику, настройтесь на работу с ней. Теперь перетасуйте и начинайте диалог.

Начните с первого вопроса к колоде: «Покажи мне себя». И выпавший аркан даст характеристику вашей новой колоды (например, изображениями покажет в какой области вопросов будет наиболее сильна).

Следующий вопрос: «Как ты видишь меня?» – этим выпавшим арканом колода покажет вас. Тут не обязательно должен быть сигнификатор. Выпавший аркан может отражать ваши черты характера, ваши проблемы, страхи, ваше мировоззрение, способ работы с таро и т. д.

«Как мы сработаемся вместе?» – По этой карте можно определить, как именно сложится работа с колодой. А что именно нужно сделать вам для того, чтобы эта работа была максимально продуктивной и дала нужные результаты, вам поможет последний вопрос: «Совет по работе с тобой».

Вот такой список основных возможных вопросов для первого разговора с новой колодой Таро. Вы, конечно же, можете скорректировать что-то под себя и создать свой список вопросов, но придерживайтесь похожего плана в разработке своего диалога с вашей колодой.

### **Как правильно задавать вопросы**

Таро способно давать точную информацию о любых событиях. Таро не ошибаются, ошибиться может таролог. Происходит это если некорректно растолковать расклад или же задать неправильно вопрос. Чем правильнее поставлен вопрос – тем правильнее и точнее ответ карт. А как правильно задавать вопросы Таро?

Например:

Самый распространенный неправильный вопрос: «Что меня ждёт в будущем?» В каком конкретно будущем? Жизнь длинная. Можно, не раскладывая карты, ответить на этот вопрос сродни цыганам с вокзала: «Вай, вижу у тебя будет счастье большое!». И это будет абсолютной правдой. Жизнь человека состоит из черных и белых полос. Обязательно будет счастье и наоборот.

Если же всё же подойдем к этому вопросу серьёзно и разложим карты, то что увидим? А ничего конкретного. Увидим описание наиболее вероятных событий в жизни клиента. Но когда они случатся,

в какой сфере жизни и что именно это будет, остаётся только догадываться.

Поэтому правильными вариантами вопросов тут будет: «Что меня ждёт в личной жизни в течение года?», «Что меня ожидает в сфере работы в течение полугода» и т. д.

Следующий распространённый вопрос: «Он (а) ли моя судьба?». Ответ: «да», любой человек в вашей жизни по судьбе. Только для чего он в нашей судьбе и что после себя оставит – счастье или горький опыт это уже другой вопрос. Поэтому правильнее задать вопрос в этом контексте, следующий образом: «Стоит ли мне быть с этим человеком?», «Что меня ждёт в итоге, если я останусь с ним и т.д.».

Ещё продуктивнее конкретизировать вопросы типа: «Каков будет результат, если я...» и тут что угодно.

Часто делают ошибки в построении вопросов материального плана. Например: «Будет ли этот бизнес приносить прибыль?» – неправильно поставленный вопрос. Ведь, вероятнее всего, тут будет положительный ответ, ведь любой бизнес принесет какой-то доход, главный вопрос – какая это будет прибыль. В таком случае правильным вопросом тут будет: «Будет ли этот бизнес приносить ожидаемую/желаемую прибыль?»

Или аналогичный вопрос: «Сколько мне будут платить в новой фирме?». Сомневаюсь, что карты покажут сходу точную сумму, которую вы тут же сможете разгадать. Поэтому лучше спросить: «Будет ли в этой фирме зарплата выше, чем на предыдущей?».

Подобная работа с картами позволяет просмотреть множество вариантов действий и в результате сделать выгодный выбор, который даст потом наиболее благоприятный результат, – а тем самым смоделировать наиболее удачный ход событий.

### **Дополнительная информация о ситуации**

Почему тарологу нужна информация о клиенте и ситуации?

И нужна ли она вообще?

Чаще всего да. А точнее всегда да, если у вас заказали профессиональный расклад. Например, если я лично не знаю клиента, и он обращается ко мне впервые, то я всегда прошу его фотографию и имя. Таким образом я настраиваюсь на частоту вопрошающего и так работать намного проще. Так же прошу клиента описать в двух словах



волнующую его ситуацию. Но только в двух. Не надо начинать огромный рассказ со всеми деталями, но минимум информации необходим. Ведь таролог – не ясновидящий. И этот минимум информации нужен именно для того, чтобы увидеть полную картину и правильно интерпретировать дополнительные подробности. И точность этой интерпретации будет напрямую зависеть от того, насколько таролог владеет информацией о клиенте и от того, насколько точно он смог сформулировать запрос клиента.

Может ли таролог, вообще ничего не зная о клиенте, сделать просто расклад на будущее? Может. Увидит он, какие события ожидают там клиента? Увидит. Но сумбурно, в самых общих чертах, то, подо что можно подвести буквально любую жизнь. Какая конечная цель – нужен цирковой трюк с попаданием или же детальный и точный просмотр развития событий для решения проблемы? Если второе – то, естественно, необходимо знание ситуации, в которой оказался клиент, чтобы дать наиболее точный и детальный прогноз.

К примеру, клиентка спрашивает: «Что меня ждет с N в ближайшие полгода?». Хотелось бы сразу понять, кто для неё этот N – муж, приятель или водитель автобуса, на котором она ездит каждое утро. Нужно понимать, что одна карта может иметь несколько значений и еще больше в сочетании с другими. И именно от осведомленности мастера о ситуации зависит точная интерпретация расклада в целом. Вообще, тут уже клиенту решать, что ему нужно – гадание или качественная диагностика.

### **Проверка колоды**

У меня достаточно много колод. Как же я решаю, с какой колодой мне работать в тот или иной день или в том или ином вопросе? Тут всё просто – я выбираю интуитивно ту колоду, которая максимально подходит под запрос клиента.

Но как понять, что колода сегодня готова работать с вами? Да, бывает так, что колода не хочет работать (например, колода заработалась и требуется ее чистка, ну или просто не хочет работать именно в этот момент).

Для этого и нужна проверка колоды перед работой с ней.

Чтобы проверить работоспособность колоды в данный момент, я просто спрашиваю у колоды как она меня видит. У меня есть колоды,

которые на этот вопрос дают всегда один и тот же ответ (фантастика, но это так).

Например, колода «Книга Теней-2» всегда показывает меня либо Королевой Жезлов, либо 2 Жезлов. Жезлы астрологически связаны с элементом Огня (а я по гороскопу и асценденту Вода и мне по этой логике больше подошли бы Кубки), тем не менее Королева Жезлов частое олицетворение женщины с отличной интуицией. Да и изображение дамы с волшебной палочкой и магическим шаром, конечно же, мне максимально подходит.

Потому эта колода явно точно меня чувствует.

А вот колода «Таро Последствий» видит меня именно водной Дамой Кубков, что астрологически очень верно.

Для колоды «Vice Versa» я чаще всего 9 Пентаклей – карта, которая изображает девушку, идущую одну по саду, на её руке ловчая птица. Её душа рвется к новым свершениям. Сад благоухает, проделана большая работа и физическое вмешательство уже не требуется. Она далеко ушла в своем совершенствовании и обрела неплохой опыт.

В Таро «Зеленой Ведьмы» я 12-й старший Аркан – Король Падуб. Он очень близок к Северной магии, как и я. Тем более 12 Старший Аркан – один из моих Арканов способностей по числу рождения.

А вот в глазах темной колоды «Черный Гримуар» я либо Старший Аркан Мир, либо Младший – 8 Пентаклей. Это карты стараний в реализации и достижения своих целей, переход на новые, более высокие, этапы развития.

Вот такой интересный способ узнать работоспособность колод.

Если же колода не отвечает привычно на этот вопрос, то можно перейти ко второму этапу. Подумайте о каком-то важном событии уже произошедшем в вашей жизни и спросите у карт: «какое событие произошло в моей жизни такого-то числа» и думайте об этом событии, мешая колоду. Далее достаёте карту и смотрите насколько точно она передает значением или своим изображением то, о чем вы спрашиваете. Если все верно – с колодой можно работать. Если нет – отложите колоду, а спустя какое-то время задайте ей проверку повторно. Если проверка снова окажется непройденной – колода нуждается в чистке.

### **Почему может не получиться**

Возможны ситуации, когда расклад не проигрывается. Не часто, но такое может случиться. Давайте подумаем почему это может произойти, и кто в этом может быть виноват: Таро, таролог или клиент? Правильным ответом может быть любой из этих вариантов. Рассмотрим все по очереди:

Сами Таро могут устать, «загрязниться» и дать сбой;

Клиент дал мало информации, неправильно сформулировал свой вопрос, сам не знает точно, что хочет узнать;

Таролог не скорректировал неверно поставленный вопрос клиента и таким образом неверно задал вопрос картам.

Таролог устал, находится в состоянии сильного стресса или болезни. Переживания, усталость и болезнь ставят блоки, искажая картину. А может таролог погружен всеми мыслями в какую-то свою проблему, не собран. В таком случае карты частично отобразят эти мысли и в раскладе получится сумбур.

Высшие Силы по каким – то причинам блокируют увидеть ситуацию, чтобы скрыть информацию от человека. Но данный случай случается крайне редко и здесь, как правило, расклад сопровождается картой-бланкой.

Подытожив, можно сказать, что, несмотря ни на что, самая большая ответственность за точность расклада лежит именно на тарологе. Именно он должен проверить колоду на работоспособность, помочь сформулировать клиенту вопрос и правильно задать его картам, правильно прочитать расклад и, конечно же, быть собранным в процессе.

### **Когда не стоит делать расклады себе**

Нет ничего предосудительного в том, чтобы провести диагностику себе по вопросу, который вас волнует.

Но не стоит брать карты в руки, если вы устали, болеете, нервничаете, а также сильно эмоционируете и крайне заинтересованы в ответе. Ведь в таком случае начинают тянуться карты, которые подходят именно под ваш интерес. Карты будто становятся отражением мыслей чрезмерно эмоционирующего, даже если последние далеки от правды. Карты не показывают реальное положение дел, а показывают именно то, что вы предполагаете и чаще всего от увиденного становится еще грустнее. Поэтому призываю вас

никогда не делать себе расклад на крайне интересующий вас вопрос, если вы находитесь в слишком эмоционально-напряженном состоянии.!

Если же расклад сделать всё-таки необходимо, то вам помогут следующие методы:

Лучший метод контроля своих переживаний – медитация. Или обыкновенный дыхательный прием, самый простой – наблюдать за своим дыханием около 10 минут. Не нужно стараться выровнять, замедлять дыхание или дышать глубже. Просто закройте глаза и сконцентрируйтесь на своём дыхании. При этом не думайте, отсекайте все мысли. Если начинает появляться какая-то мысль – отпускайте ее и продолжайте дальше.

Очень неплоха медитация на Аркан 0 Шут. Задача – почувствовать себя персонажем карты. Ведь главные задачи Шута – любознательность, непредвзятость, открытие себя всему новому.

Так же есть результат представить, что делаете расклад не себе, а другому человеку. Но этот способ, конечно же, самый труднодостижимый.

### **Хранение колоды**

Храните ваши карты в укромном месте, подальше от чужих глаз. Не храните их в непосредственной близости от бытовой техники и в проходных местах. Относитесь к Таро с уважением.

Желательно хранить таро в «домике» (мешочке, коробочке из натуральных материалов или просто в платке из натуральной материи, на котором можно их и раскладывать). Лучше иметь алтарь, где ваши карты будут находиться по соседству с другими эзотерическими инструментами, камнями, благовониями, восковыми свечами и т. д.

### **Чистка колоды**

Рано или поздно карты тоже устают и в итоге начинают выдавать искаженную информацию. Когда и каким образом необходимо будет сделать «чистку» колоды вы поймёте сами. Как правило, будет чувствоваться что с колодой что-то не так («глюк», «сухое» гадание, плохой контакт с картами).

Так же чистка может потребоваться в следующих случаях:

вы купили уже использованную колоду;  
карты долго не использовались;  
карты в повседневной работе сталкиваются с большим потоком работы;

с картами произошло какое-либо происшествие (сильное падение, были чем-то залиты и т.д.).

Далее мы рассмотрим разные техники очищения колод, среди которых вы выберете те, что подойдут лично для вас или для конкретной ситуации:

#### Поарканно

Выложить колоду поарканно: сначала Старшие Арканы по порядку, а далее по мастям, от Туза до Короля. Т.э. в таком виде, в котором колода продавалась в магазине изначально.

#### Чистка солью

Заверните вашу колоду, например, в бумагу и, поместив в герметично закрытую ёмкость (желательно из натурального материала), засыпьте их полностью солью. Оставьте так на несколько дней (от 3 до 7 дней, в зависимости от сложности конкретного случая).

#### Чистка огнем

Аккуратно пронесите каждую карту над огнём натуральной свечи.

#### Окуривание

Зажгите сушеный розмарин или шалфей и несколько раз пронесите ваши карты над травяным дымом.

#### Лунные ванны

Полная Луна – прекрасный источник энергии для вашей колоды. За день до полнолуния, в день полнолуния и в день после полнолуния (т.э. 3 дня подряд) положите ваши карты так, чтобы на них падал лунный свет. В этот период не пользоваться ими.

#### Медитация

Возьмите ваши карты в обе руки, закройте ваши глаза и расслабьтесь. Позвольте вашему разуму освободиться от любых мыслей и просто «пребывать» с картами. Вы также можете визуализировать Вселенскую энергию, которая проходит через вас в ваши карты, окружая их защитным белым светом.

#### Очищение свежим воздухом

После ливня или грозы, или просто во время яркого солнца, оставьте ваши карты снаружи, чтобы они пропитались этим воздухом или

яркими очищающими лучами.

Очищение лесом

Возьмите вашу колоду в лес и оставьте карты «погулять» на пенке или просто полежать на лесной траве.

Старайтесь не увлекаться «чистками», вложенная в них энергия и опыт должны работать. Обычно рекомендуется делать «чистку» не более раза в месяц.

Ненужные вам колоды вы можете продать или подарить. А вот полностью отслужившую своё колоду по традиции положено сжигать с благодарностью.

Чистка четырьмя стихиями

Одна из сильнейших и мною любимая чистка именно эта – чистка четырьмя стихиями. Для такого очищения карт используется одновременно все четыре стихии (Огонь, Воздух Вода и Земля). Здесь, как и в вышеуказанных методах, для очистки стихией Огня используйте пламя натуральной свечи (проведите каждую карту над свечой), далее сбрызните колоду стихией Воды (здесь ей послужит проточная или лунная вода), Воздухом станет окуривание колоды травами, и в качестве Земли выступит соль или сама земля (посыпать на карты землю или соль).

### **Сигнификатор (S)**

Сигнификатор в Таро – это указатель. А именно – это аркан, который олицетворяет личность или ситуацию вопрошающего или кверента. Есть расклады, в которых не требуется наличие сигнификатора, в других же раскладах этот пункт является обязательным. Вообще, во всех случаях вы сами выбираете – удобнее вам делать диагностику с сигнификатором или же без него.

Обычно сигнификатор размещается в центральной части стола, а прочие карты в раскладе выкладываются по разным сторонам от карты S. В некоторых случаях бывает по несколько сигнификаторов.

Сигнификатор может быть случайным, а может быть выборочным. Случайный вы интуитивно вытягиваете из колоды и именно эта карта поможет вам увидеть скрытые стороны личности или ситуации Клиента.

Выборочный сигнификатор вы выбираете из колоды самостоятельно, и эта карта должна олицетворять ситуацию или

человека, о котором идёт речь в раскладе.

Как же правильно определить выборочную карту-сигнификатор? Тут можно опираться на внешность, возраст, черты характера человека; или на его зодиакальное созвездие, социальное положение и т. д.

Например, традиционно Королева описывает женщину, Король – взрослого мужчину, Рыцарь – мужчину до 35 лет или женщину с более мужским складом ума, Паж – это юноша, молодая девушка или ребенок.

Описание людей на картах Таро:

Жезлы:

Знак зодиака: Овен, Лев, Стрелец

Типаж: рыжеволосые, светловолосые

Кубки:

Знак зодиака: Рыбы, Рак, Скорпион

Типаж: русые, шатены

Мечи:

Знак Зодиака: Близнецы, Весы, Водолей

Типаж: темноволосые,

Пентакли:

Знак Зодиака: Телец, Дева, Козерог

Типаж: темноволосые

Если вы желаете воспользоваться для обозначения сигнификатора только Старшими Арканами, то можно сделать это по следующей аналогии:

Шут – ребенок, подросток, путешественник, взрослый с детским складом ума, человек, ищущий приключений; вопросы о детях, рискованных предприятиях.

Маг – волевая личность с активной жизненной позицией, учёный, художник, волшебник; вопросы дел, бизнеса, здоровья.

Жрица – мудрая рассудительная или таинственная женщина; вопросы тайн и запутанных ситуаций.

Императрица —мать, жена, родственница; «женские» вопросы, вопросы беременности.

Император – отец, начальник, политик; вопросы власти.

Иерофант – мудрый человек, наставник, учитель, духовное лицо; религиозные вопросы, вопросы учебы.

Сила – Сильный, мужественный человек, атлет; вопросы спорта.

Отшельник —одиноким престарелый человек, познание себя, вопросы личности.

Влюбленные – любовная пара; любые вопросы выбора;

Колесница – путешественник, человек, связанный с транспортом; поездки, переезды.

Справедливость – люди, связанные с законом; вопросы юридической тематики, спорные вопросы.

Колесо Фортуны – предвещают начало серьезных жизненных перемен, но в неизвестном направлении; вопросы везения, удачи.

Повешенный – пациент, мученик; всё, что относится к жертвенности.

Смерть – вопросы относительно серьезных жизненных потрясений; трансформация.

Умеренность – компромиссные ситуации.

Дьявол – нехороший или зависимый человек; любой негатив, пагубные привычки и зависимости.

Башня – разрушения, форс-мажоры, ситуации, выходящие из-под контроля.

Звезда – художник, артист; вопросы надежды, помощи и желаний.

Луна – то, что остается скрытым от посторонних глаз, но оказывает влияние на жизнь, вопросы о сферах заблуждения.

Но лично я считаю, что сигнификатор должен быть неосознанным, т.э. интуитивно вытянутым. Именно такой сигнификатор может показать какую-то важную деталь о волнующей ситуации или интересующем человеке.

## **Квинтэссенция**



Квинтэссенция – это особый нумерологический подсчёт всех карт, выпавших в раскладе. Это нужно для того, чтобы получить дополнительный совет по рассматриваемой ситуации и, как правило, очень полезный.

Автором этой интересной методики является германский таролог и астролог Хайо Банцхаф.

Итак, сейчас мы научимся высчитывать общую сумму расклада – квинтэссенцию.

С нумерологическими соответствиями Старших Арканов всё предельно ясно: Маг соответствует цифре 1, Жрица цифре 2 и так далее. Единственный Старший Аркан, который может вызвать вопрос – это Шут. На нём стоит 0. Но каждая карта должна иметь своё нумерологическое число. Потому целесообразнее будет присвоить Шуту число 22.

Со Старшими Арканами всё ясно. Переходим к Младшим. Здесь тоже всё просто: числовые карты от 2 до 10 уже пронумерованы (т.э. двойка любой масти будет числом 2, шестёрка – 6, десятка – 10 и т. д. Тузам соответствуют единицы).

Отдельно поговорим о «картах двора» (Паж, Рыцарь, Королева, Король). Всё тот же Х. Банцхав предложил их вообще не учитывать при расчёте, но так как нумерологическое соответствие должна иметь каждая карта, то фигурным картам присваиваем следующие значения:

пажи – 11

рыцари – 12

королевы – 13

короли – 14

С числовым значением каждой карты в колоде разобрались. Приступаем к примеру:

Допустим у нас расклад на 3 карты. Выпало: Императрица +7 кубков +3 жезлов. Преобразовываем: Императрица соответствует числу 3, 7 чаш – 7, 3 жезлов – 3.  $3+7+3=13$ . Квинтэссенция равна числу 13. 13 – это Смерть. Но 13 мы так же можем преобразовать в число 4 ( $1+3$ ). А 4 это Император. У нас получилось два квинта: 13 и 4. Отсюда вытекает такое понятие как «двойной квинт».

Двойной квинт – это два результата, который получается путём вычисления общей суммы расклада.

Но в раскладах, наравне с единичными и двойными раскладами встречаются и множественные.

Множественный квинт, – три и более квинта в раскладе.

Например: итоговая сумма равна числу 19, а это:  $1 + 9 = 10$ , а  $10 = 1 + 0$ . Т. э. помимо Аркана XIX Солнце выходят такие Арканы как: X Колесо Фортуны и I Маг.

Какого квинта придерживаться в таких случаях? Некоторые останавливаются на первой преобразовавшейся сумме квинтэссенции. Предлагаю принять во внимание все получившиеся суммы. Возможно, это два совета. Всё зависит от конкретной ситуации.

Квинтэссенция показывает природу вопроса, характер ситуации и является комментарием к общему прогнозу.

Так что, как видите, квинтэссенция Таро – это вовсе не «страшный зверь», а вполне логичный нумерологический подсчёт, который во многих случаях даёт весьма правильные и своевременные подсказки.

Общепринятые значения квинтэссенций Таро

### **79 карта**

Пустая карта (черная карта, белая карта, бланш-карта, карта бланка) – это пустая карта в колоде. 79 карта больше относится к «новоделу». И только вам решать использовать её в раскладах или нет. Тем не менее она может быть полезна и, если в колоде она присутствует, я её всегда оставляю для последующего пользования. В редких колодах их бывает даже две, но выбирайте одну.

Так же эту карту называют картой Абсолюта/Высших сил.

Символики, как и перевернутого значения, у этой карты нет.

Так, что может обозначить появление этой карты в раскладе:

Запрет на получение информации. Когда, например, информация о рассматриваемом событии еще не сформировалась и непредсказуема, поэтому толкование карт, выпавших после неё, теряет всякий смысл;

Высшие силы по какой-то причине закрывают от вас эту информацию (вероятно произойдет нечто важное и судьбоносное);

Иногда можно трактовать прямо – как ничто, пустота. Например: «Что обо мне думает N»? А этот человек вообще о вас не думает и в данном случае пустая карта будет абсолютно точным ответом;

Если в раскладе первой выпадает белая карта – отложите к рассмотрению этот вопрос на какое-то время по одной

из вышеперечисленных причин. Раскладывать карты дальше тут не имеет смысла – информация закрыта.

### **Перевернутые карты (ПП)**

В Русской Школе Таро карты в раскладе принято рассматривать только в прямом положении. Но, я считаю, это в корне неправильным. Это значительно сужает спектр значений и тем самым количество информации, которую можно получить от расклада. Прямой колодой есть смысл работать лишь начинающим тарологам. Хотя иногда я работаю только и с прямыми значениями (правда сразу оговариваю это перед работой с колодой).

Положение карты имеет своё особое значение в раскладе. Перевернутые карты, бывает, трудно понять. Необходимо обратить внимание на окружающие карты и общий контекст расклада. Ряд авторов считают, что перевернутые карты имеют сугубо негативное значение. Но это не всегда так. Если карта в прямом положении имеет позитивное значение, то в перевернутом виде карта ослабляет свои позитивные свойства, и наоборот. Или же, что эти положительные качества в перевернутом положении будут проявляться как крайности. В перевернутых картах нет ничего сложного, просто вначале у кого-то уйдет чуть больше времени на их трактовку.

Ниже рассмотрим варианты, при которых выпадает карта в перевернутом положении:

- Указывает на область, в которой у кверента есть проблемы;
- Наличие препятствия, влияющего на ход событий;
- Заблокированный на данный момент ресурс, который мешает продвижению вперед;
- То, чего может не произойти;
- То, что подавлено;
- То-то скрытое и обманчивое, кажущееся не тем, чем оно есть на самом деле;
- Внутреннее влияние или процесс, который противоположен внешнему;
- Задержка во времени, затягивание процесса;
- Положительная энергия карты, но выведенная из равновесия или доведённая до крайности;
- Иногда предостережение карты о чем-либо;

- Внутреннее влияние, противоположное внешнему;
- Противоположное прямому положению значение;
- Усиление или ослабление значения карты в прямом положении;
- Бесплезное или негативное влияние (если это Придворная карта – то это влияние со стороны описываемой личности);
- Перевернутая Придворная карта может обозначать что качества человека, символизирующего данную карту отрицательны прямому значению и данная личность не столь надёжна, как может казаться;
- Ситуация, описываемая перевернутой картой, осталась в прошлом или вот-вот завершится. Или, наоборот, будет преследовать долго и возобновляться время от времени;
- Любое другое значение, которое подсказано вашей интуицией или личной наработкой.
- Если в раскладе присутствует большое количество перевернутых карт – это может указывать на проблемы, препятствия и задержки в данном вопросе.
- 
- Помните, что каждая карта, независимо от её положения, должна рассматриваться в контексте всего расклада. Посмотрите на положение карты, на её окружение и сочетания. Поразмышляйте о чём хочет вам сказать карта в перевернутом положении. Следуйте, опять же, своей интуиции. А практика и личные наработки обязательно помогут вам вскоре понимать нюансы значений перевернутых карт.

### **Чтение расклада**

Чтение расклада – это самая индивидуальная часть. Вы трактуете каждую карту и её сочетания с соседними картами опираясь на свои теоретические и практические знания, интуицию и личные наработки. Прочитать сходу весь расклад непросто. Мало знать одни значения, важны и сочетания карт. Но знать все вариации сочетаний 78 карт с друг другом практически невозможно. Однако есть нечто общее на что тарологи часто обращают внимание. Обратите и вы:

Есть ли в раскладе Старшие Арканы и «придворные» карты? Чего больше – младших или старших арканов? Какая масть преобладает? А какая отсутствует вообще? Каких карт больше – прямых или перевернутых?

Четыре масти – это четыре пути самореализации человека в мире, четыре основных ритма. Если в раскладе есть преобладающая масть, значит ее влияние является важным и определяющим для всего расклада. Так же, как и полное отсутствие другой масти.

Жезлы – это масть стихии Огня. Это масть вдохновения, целей, мечт и прочих действий, зарождающихся в разуме через душу (энергетический аспект).

Обилие жезлов в раскладе указывает на то, что ситуация разворачивается в мыслях, а внешне, скорее всего, еще не проявлена. Есть стремление, побуждение, и деятельность, но отсутствует результативность.

Кубки – это масть стихии Вода. Масть, отвечающая за чувства и эмоций. В вопросе замешаны в первую очередь чувства и эмоции (эмоциональный, духовный аспект).

Мечи – масть стихии Воздух. Масть действий и перемен. Преобладание данной масти в раскладе указывает на беспокойство и противостояние (интеллектуальный аспект).

Пентакли находятся во власти стихии Земля. Часто символизируют любую материальную сферу (ценностный аспект).

Если в раскладе количество всех мастей примерно одинаково, значит ситуация стабильна, и больших изменений можно не ожидать.

Обратить внимание в Раскладе стоит не только на преобладающую масть, но и на ту, которой меньше или нет совсем. Отсутствие Жезлов говорит о проблемах с волей: недостаток желаний и стремлений, отсутствие интуиции, нужда в новых целях.

Отсутствие Чаш указывает на проблемы в сфере чувств: холодность, отрешенность или потеря чувственности. Отсутствие Мечей выявляет проблемы мышления: неясные и спутанные мысли, предвзятое мнение, трудности в общении и отсутствие логики. Отсутствие Монет говорит о материальных проблемах, отсутствии стремления к благам.

«Фигурные карты» – это отдельный разговор и трактовать их не всегда просто. Ведь они могут описать и конкретного человека, и его состояние или характер, и энергии ситуации, и событийный уровень. Т.э. имеют двойное значение в раскладе.

Например, если фигурная карта стоит рядом с другой фигурной картой – то одна из них может характеризовать другую как конкретную личность (описывает характер этого человека). Интересный вариант, когда «фигура» выпадает между двумя другими фигурами. В этом случае, вероятнее всего, она будет говорить о характере отношений между двумя этими фигурами. Когда «персонаж» выпадает без сопутствующих фигур, либо отстранен от них на 2—3 карты, он может обозначать именно шанс, импульс, толчок к достижению чего – либо.

Пажи – это импульс. Рыцари – процесс, продолжающееся действие (из искры, полученной Пажом, разгорается костер). Королевы – накопление ресурсов масти. Короли – управление ресурсами масти, выражаемое в действии.

Если большинство карт расклада – Старшие Арканы, то ситуация имеет глубокое значение, ее последствия могут быть куда более серьезными и интересными, чем кажется на первый взгляд. Если же в раскладе присутствуют лишь Младшие Арканы, то у проблемы очень простое решение, события произойдут, скорее всего, быстро и наглядно, на уровне повседневных бытовых ситуаций. Если в раскладе много фигурных карт, это говорит о том, что в конкретно взятой ситуации в качестве участников задействовано много людей.

Старшие Арканы описывают важные события, а младшие то, как они произойдут или уже происходят.

Запомните формулу: СА (что) + МА (как) = история.

Последовательность от Туза до Десятки описывает развитие событий от начала, зачатка (Туз) до кульминации, итогового результата (Десятка), так что видно, на какой стадии процесс, легко представить себе, что было прежде и каким может быть следующий шаг в этой последовательности.

Туз – начало цикла, импульс, возможность

2 – выбор, сотрудничество, равновесие

3 – начало действий, создание, первые плоды, расширение

4 – достижение стабильности

5 – внешний кризис, адаптация, приключение

6 – гармонизация, принятие себя

7 – внутренний кризис, созерцание, духовное развитие

8 – прогресс, повторение, закрепление результата

9 – окончание цикла, завершение, переход и выводы

10 – итог анализ, переход на новый уровень.

Т.э. 1—3 ситуация только начинается

4 – 7 ситуация на самом пике развития

8—10 ситуация близится к завершению.

Если обратить внимание, то часто четные числа – это всегда импульс, тогда как нечетные – гармонизация, стабилизация, восстановление

И если обратить внимание на числовые ранги карт в раскладе – то можно понять на каком этапе развития находится ситуация сейчас.

Обращайте внимание на то, что так или иначе выбивается из общей картины. Это может быть ключом ко всему раскладу. И рядом лежащие карты могут еще больше усиливать ее значение.

Замечайте очевидные яркие комбинации карт (например: противоположные по значению карты рядом, или парные карты, старшие арканы, две и более тройки, жрица и жрец, королева мечей и король меч и тд).

Рассмотрим несколько примеров:

Например, старший аркан Шут – это начало, радость жизни, с одной стороны и глупость и беспечность с другой стороны. И если рядом с Шутом, например, Маг – то это, вероятнее всего, символ того, что человек осваивает какие-то новые вершины, а если рядом отрицательный (ые) Аркан (ы) – то уже намекают на его глупость в чем-то.

Или на примере Мага. Маг – это начало чего – то, умение. И, к примеру, сочетание Мага и колесницы будет символизировать быстрое движение к чему-то новому (подача документов, важная поездка и тд). А вот Маг и Луна – это тоже начало пути, то что было задумано, но тут человек не до конца владеет информацией и потому не осознает всех рисков.

А вообще, чтение расклада стоит проводить примерно по следующей схеме:

Первое. При прочтении каждая карта сначала рассматривается отдельно, затем в связи с окружающими картами. Природа окружающих карт меняет значение отдельной карты – усиливает или ослабляет ее или помогает прояснить ее намерения.

Например, Король любой масти оказывает сильное влияние на исход ситуации. Однако влияние этого Короля может быть усилено или ослаблено, если в том же раскладе появляется Король другой масти. Присутствие Короля Жезлов, особенно в раскладе со множеством Жезлов и (или) Пентаклей, указывает, что некто влиятельный стремится помочь вам на профессиональном уровне. Если появляется также Король Кубков – есть еще более сильные указания, что некто работает ради вашей выгоды или, по крайней мере, очень расположен к вам. Но если появляется Король Мечей, у вас есть могущественный враг.

Тип обсуждаемой ситуации тоже проясняет значение отдельной карты. Например, некая карта предрекает получение даров или сбывшуюся надежду. Вопрос: какова природа этих даров? Если окружающие карты – Пентакли, то ожидайте денег или имущества; если Жезлы, то ожидайте продвижения по службе. Однако если окружающие карты – Кубки, то подарком будет скорее любовь, нежели деньги (цветы, конфеты, приглашение или обручальное кольцо).

Природа вопроса также влияет на ваше толкование карт. Например, если вопрос о любви, то материальная выгода, даже предрекаемая Пентаклями, превращается в укрепление отношений. Если вопрос касается здоровья, то те же карты предсказывают излечение. Пентакли могут влиять или не влиять в обоих случаях, но внимание в первую очередь направлено на обстоятельства, связанные с вопросом. Например, если карты предсказывают, что вопрошающий получит деньги, его личная ситуация подскажет, откуда они придут. Если человек ищет работу, то работа будет найдена (если человек работает, то возможны прибавка, повышение или премия). Для бизнесмена это может означать прирост объема продаж; для студента – получение стипендии или другой финансовой поддержки на период обучения.

Всегда соотносите стандартное толкование карты с поставленным вопросом или с обстоятельствами человека, для которого делается предсказание.

Второе. Как только все карты в раскладе открыты, посмотрите, не преобладает ли одна из мастей. Если так, это правящая масть. Это означает, что обстоятельства, описываемые мастью, настолько важны в текущей ситуации Вопрошающего, что влияют на все остальные события в его жизни.



Если, например, из десяти карт четыре или пять – Кубки (Чаши), а остальные распределены между другими мастями (и Старшими Арканами), то Кубки (Чаши) будут правящей мастью. Это означает, что эмоции – ключ к текущей ситуации или к вопросу, пусть даже речь идет о карьере или деньгах.

Точно так же, если одиночная карта расположена между двумя картами одной масти (и особенно если окружена со всех сторон), то каково бы ни было ее толкование, оно подвержено влиянию окружающих карт; другая масть правит этой картой. Ваше толкование отдельных карт и расклада в целом должно учитывать влияние правящих карт.

Третье. Доверяйте собственной интуиции и собственным наработкам, когда заняты толкованием карт. Те впечатления, которые инстинктивно или благодаря интуиции возникают у вас при раскладывании карт, неизбежно влияют на ваши толкования. Так и должно быть. Карты Таро предназначены для высвобождения ваших подсознательных психических способностей. И точность любого полученного вами ответа в большей мере зависит от вашего мастерства и интуиции, чем от самих карт.

Некоторые люди обладают природным даром ясновидения и могут автоматически использовать карты Таро как некий инструмент для перехода на более высокий уровень самосознания. Но даже если ваши интуитивные способности ограничены или вовсе отсутствуют, карты помогут вам развить дар предвидения, необходимый для предсказания будущего. Сначала вам будет казаться, что вы просто угадываете и, возможно, действительно будете угадывать. Однако время и практика дадут вам подсказки, которые позволят ясно увидеть всю картину.

Четвертое. Если одна и та же карта появляется в повторных раскладах в течение одного сеанса или через несколько дней после первого предсказания, это придает ей дополнительную важность – пусть даже в другом предсказании задавался другой вопрос. Вы обязаны уделить особое внимание тому человеку или стечению обстоятельств, которые описывала эта карта. Тоже самое, когда одна или несколько карт выпадают из колоды сами в процессе например, тасовки или выкладывания карт.

Рассмотрение различных интерпретаций карты

Если вам не повезет – найдутся одна или две карты в каждом раскладе, которые бросят вызов вашим попыткам согласовать их с вашим толкованием или связать их с окружающими картами. В этом случае рассмотрите любые их возможные альтернативные или вторичные значения, которые лучше подойдут к общей картине расклада. Помните, что вы стараетесь создать упорядоченный и логичный рассказ на основе расклада, а не произвольное собрание противоречивых сведений.

### **Полярность мастей**

Есть один аспект комбинаций карт, о котором вы должны знать, – полярность мастей, определяемая их элементом.

Жезлы (Огонь) противостоят Чашам (Воде)

Мечи (Воздух) противостоят Пентаклям (Земле)

Полярность действует таким образом, что значение отдельной карты изменяется в зависимости от соседних карт:

значение карты усиливается, если соседние карты такой же масти;

значение карты ослабляется, если соседние карты противоположной масти;

карты Старшего Аркана с располагающимися по бокам картами Младшего Аркана одной масти могут находиться под их влиянием.

Вам также нужно следить за комбинациями «родственных мастей», как за возможным правящим влиянием в раскладе. Комбинация Мечей и Кубков указывает на то, что сильные и противоречивые чувства (любовь и ненависть, дружба и вражда) являются ключом к решению проблем в данной ситуации. Если Пентакли (Монеты) и Жезлы объединились и правят раскладом, то проблемы денег и благополучия наиболее важны и должны найти разрешение, прежде чем двигаться дальше.

### **Дословность в Таро**

Бывают в практике нередко случаи, когда Таро говорят не значениями, а ПОКАЗЫВАЮТ изображениями.

Иногда показывают ответ прямо логичной целостной картиной и это только с помощью одних изображений! И на этих изображениях все логично и абсолютно ясно. Именно поэтому я стараюсь скидывать клиенту фото расклада или какого-то эпизода из него. Но некоторые не хотят взглянуть в изображение карт и подумать, что карты хотели

донести этим в качестве ответа на их вопрос («а что это значит?», «я не знаю значений»). И очень зря. Потому что может быть, что карты говорят именно изображением или изображениями, которое будет более понятнее самому клиенту, нежели тарологу, и тогда совершенно неважно общее значение каждой карты.

Теперь рассмотрим такие случаи на реальных примерах из моей практики.

Итак,

Изображение аркана Паж Жезлов в колоде «Таро Зеленой ведьмы» показало, что человек сейчас находится в деревне (на изображении присутствует табличка с надписью village-деревня).

Изображение карты Король Жезлов в колоде «78 дверей» показало, что человек живет в Англии (Стоунхендж на заднем плане).

Загаданным событием из жизни человека (которое уже произошло) было Крещение и выпал Туз Кубков, значению которого больше подошла бы свадьба, но на Аркане колоды «78 дверей» отчетливо изображено Крещение.

Следующим загаданным событием из жизни человека было рождение ребенка. Аркан Туз Пентаклей колоды «Таро последствий» и детей на нем нет. Классическое значение скорее сказало бы, что это покупка недвижимости или получение денег. Зато на этом изображении именно в этой колоде присутствует жук, а женщина, загадавшая рождение ребенка (которое уже произошло) называет своего ребенка именно прозвищем Жучок.

Я загадала событие из прошлого, чтобы проверить колоду на «сговорчивость», вытащила карту Солнце (колода «Универсальный ключ Таро»), на которой было изображено красное платье и белая лошадь, как и на том событии, что я и загадывала.

Изображением двух сфинксов аркана Колесница («Таро Уэйта») показало наличие у женщины двух разнополых близнецов.

Изображением этой карты Тройка Жезлов («Таро Уэйта») показало, что у клиентки есть два ребенка и беременность на сегодняшний день (два жезла рядом с человеком и третий у него в руке).

Арканом Девятка Жезлов классической колоды Уэйта показало, что человек занимается установкой заборов профессионально.

## **ГЛАВА 3. ЗНАЧЕНИЕ 78 КАРТ ТАРО**

# СТАРШИЕ АРКАНЫ

## **0 – Шут (Дурак)**

– Нулевой Старший Аркан, не имеющий вектора. Это отправная точка для всего, Абсолют.

### **Символизм**

Сумка на черном посохе на плече у Шута – это бремя, которое вынужден нести каждый из нас. Сам черный посох говорит о том, что пока он не понимает, что он делает. Белое солнце, впрочем, как белая собака, и белый цветок – как нирвана, очищение, завершение, но при этом в отрицательном значении как бесцветность, наивность и пустота ума.

### **Общее значение**

Шут – это новое движение, новый жизненный путь, который пока неизвестен и непредсказуем. Старые проблемы еще могут напоминать о себе, но начало положено – впереди что-то новое, неизвестное и, возможно, пугающее. В любом случае это будут неожиданные, увлекательные и интересные приключения. Возможно, наступило время какого-то хаоса, но ничего опасного в этом нет. Просто новый цикл жизни. Это перекресток жизненных дорог. Чистый жизненный лист. Сейчас вы можете идти куда угодно. Такая возможность даруется нечасто. Главная ваша задача сейчас – ощутить и использовать свой потенциал, выбрать верный путь для движения вперед.

Карта так же может говорить о новых начинаниях или появлении каких-то новых перспектив. А может означать период неопределенности, когда перспективы пока еще четко не ясны.

А может говорить и о периоде отдыха, развлечений.

В любом случае появление Шута в раскладе – мощный знак, неожиданный поворот событий. Может произойти что угодно. Карта показывает на обстоятельства неожиданные, не запланированные, которые могут перевернуть привычное состояние дел.

Иногда Аркан намекает, что человек, на которого делают расклад, не хочет, чтобы кто-то знал о нем слишком много.

В перевернутом положении и в окружении негативных карт уже это карта безбашенного человека, которому чуждо чувство опасности. Говорит о необдуманных, опрометчивых, импульсивных поступках,

которые могут иметь не просто дурные, а роковые последствия. А ещё о чрезмерной доверчивости и наивности, которая граничит уже с банальной неразумностью.

### **Личность**

Шут – это андрогин. В нём есть и мужское и женское начало.

Чаще описывает младенца, ребенка, подростка или «большого ребенка».

Бродяга, путешественник, искатель, экспериментатор, творческий человек, обладатель опасной профессии, безработный или человек часто меняющий профессии. Иногда бывший заключенный.

Иногда карта Шут также может обозначать человека, живущего в своем собственном мире.

Чтобы понять какой Шут перед нами надо смотреть его положение и окружающие карты.

### **Отношения**

Часто указывает на совсем новые отношения. Ощущение весны, страсть и эротичность гарантированы. А может это и обновление старых отношений (например, новый благоприятный этап развития отношений или рождение ребенка в паре). Тут же готовность к поиску новых отношений. С Двойкой Кубков, к примеру, указывает на период романтических ухаживаний.

В перевернутом положении и в окружении негативных карт: несерьезные, легкомысленные отношения. Флирт. Перевернутый Шут предупреждает, что строить далеко идущие планы на эти отношения пока рановато.

Под нулевым старшим Арканом не исключены нешуточные «уходы на все четыре стороны».

Шут – это всегда новизна. А какая именно смотрим по окружающим картам в раскладе или тянем дополнительные карты.

В сочетании Шута с Пятеркой Кубков означает, что ловкого обольстителя принимают за порядочного человека.

### **Деловая ситуация**

В большей степени это карта «все с нуля». Тут может быть и безработица с безденежьем, или же начало нового проекта или попытка реанимировать старый.

Для бизнеса Шут не особенно благоприятен.

Явно свидетельствует о недостатке опыта и слабом профессионализме. И – может быть, вследствие этого – о неготовности взять ответственность на себя.

В ситуации еще ничего не решено. Возможно, придется начинать все заново. Положение дел несерьезно и шатко.

В любом случае тут нужен новый подход и активность.

В перевернутом положении или при неблагоприятных окружающих картах – расточительство, непрофессионализм, глупое предприятие или не особо надежные партнеры. Не вполне благоразумные вложения (вопрос недостаточно тщательно изучен, есть какие-то непроясненные детали).

Указывает на хаос в планах и действиях, на их неопределенность. Такую карту можно считать критерием абсолютной нерациональности, отсутствия здравого смысла (с Семеркой Монет) и, конечно же, бесперспективности задуманного или начатого (с Двойкой Жезлов).

Вообще задача Шута – отвлечь человека от материального, научить не придавать этому слишком много значения.

### **Совет**

Перестаньте цепляться за прошлое и откройте себя будущему. Взгляните на ситуацию свежим взглядом или подобно ребенку – беззаботному, искреннему, не обремененному пресловутым здравым смыслом и жизненным опытом. Доверьтесь судьбе. Но при том избегайте любой неупорядоченности и не будьте слишком легкомысленны. Посмотрите на вещи объективно, без розовых очков и иллюзий.

### **Ответ**

Все очень непредсказуемо. Тяжело дать точный ответ. Ситуация не ясна и на нее влияют предстоящие события и ваша реакция, действия на них.

Попробуйте задать этот вопрос позже или измените его формулировку.

### **Дополнительные сочетания**

- + Маг – сумасшедший импульс, безудержный порыв.
- + Иерофант – последовательность умозаключений, которые, несмотря на свою нестандартность и даже странность, все же ведут к глубокому пониманию ситуации.
- + Императрица – незапланированная беременность.

+ Влюбленные – предвестие новой любви, появление нового партнера.

+ Колесо Фортуны – неожиданные перемены, случайность.

+ Повешенный – человек попал в сложное положение.

+ Смерть – непрогнозируемые перемены.

+ Дьявол – безумные поступки с плохими последствиями. Высокая вероятность попасть в руки мошенников.

+ Башня – халатность, ведущая к разрушению. Предостережение.

+ Мир – заграничное путешествие.

+ Колесница/Колесо Фортуны/Мир/6 мечей/8 жезлов/Король Жезлов/Рыцарь Жезлов – может означать реальное путешествие.

+ Справедливость/Суд – впутаться в какое-то судебное дело по глупости. (Более распространенное толкование с Судом — возрождение, новое большое начинание, совершенно новая светлая полоса в жизни (в любом случае доставайте дополнительные карты в таком сочетании)).

+3 Пентаклей» – здоровье требует консультации со специалистом.

+5/Король Мечей – опасность физического насилия и вообще опасность.

+5 Пентаклей – как раз тот случай, когда человек отдает предпочтение всеми осуждаемой любви (и, возможно, ломает свою жизнь ради нее, пускаясь во все тяжкие).

+5 Жезлов —невоздержанность языка, которая постоянно ведет к конфликтам.

+7 Пентаклей» – бессмысленные вложения; «бить баклуши».

+7 Мечей – лжец.

+10 Жезлов – пустые хлопоты.

+ Паж Пентаклей – бросить учебу.

+ Король Пентаклей – нестабильные или неудачные финансовые операции.

## **1 – Маг**

– Карта единичного, уникального и неповторимого.

### **Символизм**

Маг стоит, подняв правую руку и сжимает в ней жезл своей власти. Его левая рука указывает вниз, что символизирует передачу священной



энергии мирам, находящимся внизу. Над его головой расположен горизонтальный символ бесконечности (лемниската) олицетворяющий бесконечность, постоянное движение энергии. На его алтаре – символы четырех элементов: Кубки (Вода), Пентакль (Земля), Жезл (Огонь) и Меч (Воздух). Красные розы, символизирующие желание и страсть, образуют арку над его головой и переплетаются на переднем плане с белыми лилиями, олицетворяющими чистую, абстрактную мысль. Мага опоясывает алхимический символ *ouroboros* – змея вечности, пожирающая собственный хвост. В архетипическом смысле Маг олицетворяет Божественную Волю.

### **Общее значение**

Маг – положительная и энергетически сильная карта, которая побуждает человека к таким же энергичным действиям. Указывает на то, что ситуация в руках вопрошающего, даже если до конца он сам этого не понимает. Именно сейчас есть шанс взять управление ситуацией под свой полный контроль, чтобы добиться высоких результатов.

Это просветление и озарение. Успех. Ум. Сообразительность. Уверенность в себе. Влияние на других людей.

Некоторые авторы говорят, что, в независимости от положения, карта Маг всегда положительна – человек просто недооценивает свой контроль над ситуацией. В перевернутом виде или в окружении неблагоприятных карт Маг может означать, что момент выбора уже упущен, что события начали разворачиваться по своим законам, так что теперь остается лишь ждать результата.

Иногда указывает на использование умений в разрушительных целях, на злоупотребление силой и властью, эгоизм.

### **Личность**

Чаще всего по Магу идут обладатели созидательных, интеллектуальных и креативных профессий – ученый, преподаватель, медик, писатель, художник, маг, алхимик, иллюзионист, иногда телеведущий, архитектор, адвокат, жонглер.

С другой стороны, перевернутый Маг может свидетельствовать о неуверенности в собственных силах, неверии в свои таланты и, как следствие, заниженной самооценке. Тогда эта карта будет означать хронического неудачника, неспособного выбраться из замкнутого круга противоречий и проблем (с Пятеркой Кубков), который

генерирует только «гениальные» идеи, но не в состоянии завершить начатое. Или человека очень нерешительного, не могущего отыскать слов для окончательного объяснения, человека, который не в состоянии найти в себе силы изменить существующую ситуацию. К примеру, дела обстоят именно так, когда Маг выпадает с Повешенным или с Восьмеркой Кубков.

### **Отношения**

Маг неоднозначная карта в этом вопросе.

Под Магом в прямом положении, как правило, скрывается партнер, обладающий почти магнетической привлекательностью для противоположного пола.

Как карта, символизирующая суть отношений между парой, чаще обозначает умелое и успешное разрешение конфликта.

С Двойкой Кубков – готовность партнера сделать первый шаг навстречу.

В перевернутом положении и в окружении негативных карт Маг почти наверняка является признаком того, что перед вами опытный оболъститель, истинных намерений которого вы не будете знать наверняка (наиболее характерна в данном случае комбинация Мага и Дьявола). Если Маг выпал с Арканом Влюбленные – то это говорит о том, что завязывать или развивать любые отношения он будет только в том случае, если они выгодны или полезны ему, и только до тех пор, пока ему самому этого хочется. Партнер явно доминирует и берет инициативу в свои руки. В некоторых случаях даже подавляет. Также тут проходит зацикленность на своей работе, деятельности, партнер больше занят собой и своими делами, нежели чем романтическими отношениями.

### **Деловая ситуация**

Маг предвещает покорение новых вершин в каком-то деле. Сильно развиты творческие способности.

В работе, как правило, означает призыв к активному действию, к перехвату инициативы, твердому отстаиванию своих позиций. Для работы, бизнеса и крупной сделки – очень позитивная карта. И говорит о том, что сейчас есть возможность преобразить ситуацию в желаемом для себя направлении. Маг часто предвещает период успеха, удачи и прогресса в делах. Обозначает начало нового дела. Маг обозначает карьерный успех, покорение любых, самых сложных вершин

и высокий социальный статус. Причем, в сочетании с Императрицей – значительный успех материального порядка, с Колесницей – отличная динамика задуманного, в сочетании с Солнцем – означает полное признание мастерства и профессионализма, с Тройкой Жезлов – расширение сферы влияния, с Шестеркой Жезлов – активное продвижение к поставленной цели, с Восьмеркой Пентаклей – совершенствование мастерства, наставничество.

В перевернутом положении и в окружении негативных карт дела стоят на месте. Тупиковая ситуация. Бесперспективность. Интриги, сильный конкурент. Скорей всего дело в причинах, не зависящих от вопрошающего, стоит немного подождать. Не лучшее время, чтобы начать перемены, искать новую работу, начинать новое дело.

### **Совет**

Карта призывает верить в свои способности и, отбросив сомнения, браться за воплощение задуманного. Маг словно ставит вопрос: «Если не вы, то кто?» И тут же убеждает, что лучше вас со стоящей задачей не справится никто. Больше того, именно дело (проблема, ситуация, начинание), о котором идет речь, поможет раскрыть себя в полной мере, разбудить в себе таланты и возможности, о которых вы и сами еще не подозреваете.

### **Ответ**

Вам нужно быть активным и общительным, чтобы получить «да». Ваша пассивность, бездеятельность и глупость приведет к ответу «нет». Выбор за вами. Вы имеете все инструменты, чтобы ситуацию довести до уровня совершенства. проявите ум, смекалку в вопросе и все свое мастерство. Станьте магом своей жизни.

### **Дополнительные сочетания**

К картам, усиливающим действие Мага в раскладе, относится Суд – предвещающая итоговый успех и самые позитивные перемены в жизни. А также: Император, Сила, Солнце, Тройка Пентаклей, Шестерка Жезлов.

+ Шут – планы могут пойти под откос.

+ Дьявола – опасное манипулирование, использование талантов в неблагоприятных целях, аферист, черный маг. «Бойтесь своих желаний».

Звезда или Луна рядом с Магом говорят о пользе развития интуитивных способностей и о необходимости слушать свой

внутренний голос. Либо указывают на практика – эзотерика.

+ Солнце» – признание мастерства или идеи.

+ Суд – повышение в должности, раскрытие способностей.

+ Мир – идея, получившая достойное воплощение.

+ Паж Пентаклей – удачное сочетание для учебы, обучения.

+ Рыцарь Пентаклей – прогрессивная идея.

+ Королева Пентаклей – умелое ведение дел.

+ Король Пентаклей – распределение финансовых потоков.

+ Туз Мечей – бизнес в интернете, добиться ясности, блестящая идея.

+8 Жезлов – озарение, постижение тайн.

+7 Кубков – тупиковая ситуация, бесперспективность.

+6 Жезлов – движение к цели, умелое руководство.

+2 Жезлов -обретение могущества.

+2 Пентаклей – желание кого-то нажать на вас.

## **2 – Жрица (Папесса)**

– Тайное знание.

### **Символизм**

Жрица сидит на троне меж двух колонн, одна из которых черная, другая – белая; на колоннах иногда проставляют еврейские буквы «Йод» и «Бейт», означающие Йахин и Боаз, Солнце и Луну. Этими буквами царь Соломон велел украсить две колонны в своем храме, построенном в Иерусалиме. Отсюда название: «Врата святилища». Эти буквы символизируют единение противоположностей – дня и ночи, жизни и смерти, Инь и Янь.

В руке у Жрицы свиток (Тога) – Книга знаний. На голове Жрицы Лунный венец/Корона Исиды – три фазы Луны (дева, зрелая женщина и старуха). Она олицетворяет духовное начало, но скрытую его часть, подсознание. На карте изображают также лунный серп/зодиакальный телец (знак экзальтации Луны), на занавесе за тронем Жрицы – разрезанные плоды граната, символ женского чувственного начала. Внизу плещется вода. Луна и Вода составляют противоположность Огню и Солнцу, символам мужского начала, олицетворяемого Магом.

Жрица – первое «не-Я», которое Шут встречает на своем пути. Чтобы понять другого, человек должен сначала найти в себе то, что его с ним объединяет; поэтому карта Жрицы означает и гармонию,

равновесие противоположных начал.

### **Общее значение**

Иногда Жрица является просто указанием на некоторое лицо женского пола (жену, мать, дочь, сестру, подругу, начальницу, соперницу и т.д.). Но чаще второй Аркан Таро символизирует присутствие тайны. О ее характере могут дать подсказку другие карты расклада. Слова, которые полностью передают принцип Жрицы – «шестое чувство».

В раскладе эта карта сообщает, что медленно на свет выйдет информация, которая заставит посмотреть на все под другим углом зрения. В ситуации присутствует влияние неких скрытых факторов, нечто тайное.

### **Личность**

Этот Аркан в определенных ситуациях вполне определенно указывает на развитые экстрасенсорные задатки (особенно с Иерофантом, Отшельником) и способность к ясновидению (в особенности, если рядом выпал Аркан Звезда). Кроме того, Жрица символизирует талантливого человека с тонким художественным вкусом (о чем может говорить, скажем, присутствие рядом Рыцаря Кубков). И поэтому в наиболее ярком проявлении под Жрицей могут скрываться ясновидящие, тарологи, целители и прочие представители оккультных занятий. Верховная Жрица также профессионально связана с наукой и образованием, способностью учить других, поэтому тут могут быть и учителя.

Описывая человека (все равно, мужчину или женщину), второй Аркан дает понять, что он не склонен торопиться с принятием решений. Это человек тонкой душевной организации, предпочитающий интуитивный подход к жизни.

В самом прямом смысле Жрица указывает на человека, имеющего тайну или тайны.

В перевернутом положении или рядом с негативными арканами – нежелание или страх принимать решения, бегство от реальности. Суровость, фригидность. Иногда проблемы, являющиеся результатом недостатка проницательности и предвидения. Это также поверхностные знания, самонадеянность и зазнайство. В некоторых случаях может свидетельствовать и об опасности соблазнов.

К примеру, вместе с Семеркой Кубков эта карта символизирует интерес к извращенным формам удовольствий; с Шутом – болтливость и неумение хранить тайны.

### **Отношения**

Ее связанность с тайной может описывать одну из сторон любовного треугольника, о котором пока, возможно, ничего неизвестно (особенно с Императором, Влюбленными, Луной, Тройкой Мечей, Королевой Мечей, Семеркой Кубков).

Это также карта скрытых, тайных или неопределенных отношений (или по крайней мере, чувств). А также платонических отношений.

Считается, что это карта одиночества, связанного с личным аскетизмом и мистическими знаниями. На самом же деле Жрица не столько исключает отношения, сколько указывает на слабую предрасположенность или слабое желание к их созданию.

Жрица при вопросах на отношения говорит о том, что между людьми, на которых делается расклад, существует очень глубокая эмоциональная связь (например, с Тузом Кубков). С Тройкой Кубков – долгожданное объяснение или предложение руки; с Шестеркой Кубков – непреодолимое физическое влечение к партнеру.

В перевернутом положении и в окружении негативных карт: неискренние отношения, ревность, недоверие.

Для вопрошающего могут открыться некие новые обстоятельства, которые очень повлияют на отношения. Возможно, это какая-то тайна, тщательно скрываема от вопрошающего или же маленький нюанс, на который он не обращал внимание до этого.

Часто Аркан указывает на слишком большую эмоциональность или, напротив, подавленные в силу разных причин эмоции, а также необоснованные страхи и неуверенность в перспективном будущем существующих или только собирающихся возникнуть отношений. Очень характерно такая ситуация проявляется в сочетании с Пажем Кубков. На выжидательную позицию в отношениях особенно точно указывает Четверка Мечей.

Возможно магическое воздействие.

### **Деловая ситуация**

Жрица может намекать на необходимость приобрести новые знания, повысить квалификацию, перейти на новый уровень в своем деле (сейчас будет самый подходящий момент).

Тут же Способность интуитивно принять правильное решение.

В перевернутом положении и в окружении негативных карт свидетельствует о том, что ситуация полна скрытых мотивов и обстоятельств, о которых не представляется возможным судить объективно, во всяком случае, сейчас. При этом, находящаяся рядом Двойка Жезлов будет указывать на происки конкурентов, Пятерка Жезлов – на то, что вас пытаются «подсидеть».

Непрактичность в отношении денег и имущества.

### **Совет**

Вам необходимо более доверять своей интуиции и знакам, которые Вы можете наблюдать каждый день – это сны, случайности. Вам необходимо прояснить для себя ситуацию, возможно искать другие возможности решения ее. Действуйте без спешки, рассудительно. Одним словом, спешите медленно

### **Ответ**

Да, если вы прислушаетесь к своей интуиции.

Нет, если вы сейчас руководствуетесь логикой и полностью игнорируете ваш внутренний голос. Кое-что в развитии вопроса требует таинственности.

Жрица призывает вас следовать пассивным путем, выждать, поплыть по течению или получить совет мудрой женщины.

### **Дополнительные сочетания**

+ Шут – разглашение тайны.

+ Императрица – наступление желанной беременности.

Взаимовыгодное партнерство. Иногда соперница.

+ Смерть/Дьявол – дурной знак. Или наличие магического воздействия.

+ Солнце – все раскроется и станет явным.

+ Звезда – предвидение.

+ Луна – обман, соперница

+ Суд – переоценка системы ценностей, духовных идеалов.

+ Миром – окончание определенного этапа личностного роста; инициация; завершение испытаний; спокойное подведение итогов и получение награды; удачное окончание учебы; рождение ребенка.

+ Туз Кубков» – держать чувства в секрете.

+ Туз Жезлов – прояснение тайны, неясных моменты.

+8 Мечей» – информация, ставящая в тупик.

- +8 Жезлов – претворение планов в жизнь.
- +7 Жезл – агрессивность.
- +7 Мечей – хитроумный план; утечка информации; подделка документов.
- +6 Кубков – детские секреты, тайна прошлого
- +5 Кубков – узнать нечто неприятное.
- + Двойка Жезлов – визуализация.

### **3 – Императрица**

#### **Символизм**

У подножия кресла на карте часто помещают небольшой щит в форме сердца, на котором изображен знак Венеры/Серое Сердце. А в руке скипетр. На голове – корона, которую украшают двенадцать звезд, означающих двенадцать знаков Зодиака. Колосья вокруг как символ плодородия и урожая.

Императрица – как бы результат встречи Жрицы и Мага: она олицетворяет соединение противоположностей, мужского и женского начала, однако женское начало преобладает: это – женщина, познавшая любовь. Но в то же время это и плодородие, физическая и духовная творческая сила, достигшая своего осуществления. Именно благодаря ей после нас остаются на Земле наши дети и наши труды. Она могущественна и женственна.

#### **Общее значение**

Императрица традиционно является сигнификатором женщины – жены, матери, – и женского влияния на вопрос.

Её появление в раскладе, как правило, позитивно и говорит, что ситуация благоприятствует вопрошающему, причем события развиваются довольно быстро.

С Силой означает увеличение энергетического потенциала.

С Колесом Фортуны – цикличность жизненных событий.

С Судом – период вдохновения и творческого подъема.

перевернутое положение:

В перевернутом положении или при негативном окружении эта карта говорит о наличии в характере человека таких отрицательных качеств, как хитрость, стремление властвовать, чрезмерное себялюбие и неразборчивость в средствах для достижения целей. Отсутствие роста и развития.



## **Личность**

С Императрицей связаны многочисленные профессии, включающие в себя заботу о человеке (сиделка, няня, гостиничный бизнес и пр.).

Карта говорит о наличии большого творческого потенциала и способности реализовать себя в жизни, в полной мере проявив неповторимое «Я». Может указывать на выраженное желание вступить в брак, иметь ребенка.

Если этот Аркан выпал женщине в личном раскладе, то в ней проявляются лучшие качества, присущие возлюбленной, жене или матери

В перевернутом положении или в окружении негативных Арканов может говорить о заносчивой, властной и раздражительной женщине. Или о том, что интересующая личность – консерватор, трус, лентяй или просто слишком осторожный человек.

## **Отношения**

Благоприятнейший Аркан для личных отношений. Императрица – это карта любви.

В ведении Императрицы находятся настоящая любовь, брак, материнство, домашняя гармония.

Если в настоящее время в отношениях все плохо, то карта предвещает новые многообещающие перспективы, обретение или смену партнера, оживление существующих или возобновление старых отношений, а также на возможное прибавление в семействе.

Если этот Аркан выпадет в раскладе на мужчину, она может отражать присутствие в его жизни другой женщины, чье влияние на этого человека очень велико.

Но нередко бывает и так, что Императрица описывает те энергии, которые мужчина вносит в отношения – заботливость, преданность, глубокая привязанность.

В сочетании с Двойкой Кубков – означает встречу человека своей мечты или гармонию с партнером; с Шестеркой Кубков – осознание своего счастья; с Десяткой Кубков – забота о своих близких.

В перевернутом положении и в окружении негативных карт: чрезмерная разборчивость в выборе партнера. Проблемы партнеров в интимной сфере. Снижение заработков и ухудшение отношений между супругами на этой почве. При вопросах на ситуацию и будущее, в зависимости от карт, находящихся рядом, Императрица

в перевернутом виде может значить развод (Императрица + Башня), решение об аборте (Императрица + Королева Мечей), отсутствие взаимопонимания с любимым или любимой (Императрица + Повешенный), расплата за старые грехи (Императрица + Пятерка Кубков).

### **Деловая ситуация**

Творческий процесс. Умение мотивировать других. Человек получает удовольствие от того, чем занимается. Благополучие в денежных вопросах.

В комбинации с Тузом Жезлов – указывает на бурное развитие проекта (дела, начинания). С Тройкой Жезлов – на помощь влиятельных людей.

С Тузом Пентаклей – на реализацию перспективных проектов и получение от них выгоды.

В перевернутом положении и в окружении негативных карт: астой в делах. Консерватизм, боязнь новых начинаний. Недостаточный профессионализм.

Императрица может означать нежелательные обстоятельства, которые способны негативно повлиять на дела.

В раскладе на будущее в работе перевернутая Императрица будет трактоваться как ухудшение условий работы или понижение в должности. Если вопрос на ситуацию, то такая карта может свидетельствовать о болезненном восприятии перемен или их остром нежелании вопрошающего.

С Тройкой Мечей Императрица в перевернутом виде говорит о значительных просчетах и опасности быть уволенным.

С Четверкой Мечей – на вынужденный застой в делах.

### **Совет**

Попробуйте все происходящее в вашей жизни воспринимать позитивно. Не позволяйте рутине будней захватить себя с головой. Пользуйтесь каждой возможностью сменить обстановку, испытать свежие впечатления.

Ищите плодородную почву, будьте открыты росту и переменам.

Избегайте излишеств, но в то же время не упускайте шансов.

Дело вызревает. Ваше терпение и ожидание будут вознаграждены.

### **Ответ**

Да, если это будет связано с женственностью или чувственностью. Решение ситуации должно быть творческим, красивым. Вам как никогда важно делать широкие жесты в отношении других, а также учиться получать подарки и быть открытым ко всему с лучшему.

Девиз карты: жить изобильной жизнью и дарить миру свою любовь.

### **Дополнительные сочетания**

- + Шут – непредсказуемые последствия.
- + Император – возможность выгодного для обеих сторон брака.
- + Влюбленные — предложение руки и сердца.
- + Сила – вопрошающий находится на пике своих жизненных возможностей, поэтому есть смысл использовать это время для достижения максимального результата.
- + Смерть – предчувствие перемен; дело, которое изменит жизнь.
- + Туз Пентаклей – зачатие; получение прибыли.
- + Туз Мечей – рождение ребенка; рождение уникальной идеи.
- + Паж Пентаклей – окончание учебного заведения или курсов.
- +9 Жезлов – нарастающее недоверие.
- +9 Мечей – назревание кризиса.
- +8 Мечей – возрастающие проблемы.

## **4 – Император**

– Твердость, могущество и власть.

### **Символизм**

Император сидит в напряженной позе на простом, даже примитивном троне, высеченном из камня. Взгляд его озабочен, но тверд. Он в доспехах, а значит готов к сражению. В руках он держит Анкх/Ключ Жизни и Держава/Золотое яблоко. На голове у Императора золотая корона (как символ самовластия). На заднем плане пустошь (новые территории для освоения) и красноватое небо, символизирующее планету Марс, знак бога войны и агрессивного мужского начала. Трон часто украшают бараньи головы, означающие зодиакальный знак Овна, астрологический дом Марса.

### **Общее значение**

Император в целом принадлежит к группе позитивных Арканов, хотя его воздействие и может быть излишне жёстким.

Главное значение этого Аркана – реализация замыслов. Энергия Императора помогает, что называется, «довести дело до ума».

Иногда Император описывает сильного покровителя, который имеет большое влияние (вероятнее всего, это мужчина, старше вопрошающего по возрасту и выше по положению).

В перевернутом положении и в окружении негативных карт трактуется как чья-то зависимость от человека сильного и властного. А также как внешние обстоятельства, тормозящие развитие какого-либо дела, начинания. Стоит обратить особое внимание на те случаи, когда перевернутый Император выпадает в раскладе с Шутом (что означает полную потерю авторитета), Повешенным (закостенелый взгляд на мир, который не позволяет развиваться) и Умеренностью (крайняя форма консерватизма – неадекватная и бессмысленная).

### **Личность**

В традиционном смысле Император указывает на зрелого мужчину (иногда женщину) с достаточно высоким положением в обществе или хотя бы в своей семье.

В перевернутом положении может указывать на упрямого прагматика.

В своих крайних формах – это деспотизм и необузданная жажда власти. Такая карта может означать человека с очень скверным характером, с ним бывает нелегко (если рядом маячит еще и Король Мечей, то совсем сложно).

### **Отношения**

Император не особенно хорош для нежных отношений. Ему свойственны скудость чувств и отсутствие гибкости, часто проявляются такие качества как самоуверенность и догматизм, доминантность, тяга к контролю. Император (любого пола) всегда хочет сделать все по-своему.

Император нередко оказывается почти деспотом – требовательным, расчетливым.

С точки зрения взаимоотношений Император интерпретируют как союз на прочных основаниях. Это могут быть отношения пусть не очень романтические, но достаточно крепкие и надежные.

В перевернутом положении и в окружении негативных карт – давление со стороны партнера, а может быть даже страх перед ним. Кроме того, эта карта указывает на полное отсутствие романтических чувств и на приземленный, выродившийся в неприятную привычку союз. Для семейной жизни этот Аркан может означать придирки

и недовольство ведением хозяйства. В зависимости от сочетания перевернутого Императора с другими картами возможны более точные характеристики.

Так, с Отшельником эта карта свидетельствует о распаде семьи; с Повешенным – попытки главы семьи держать всех домочадцев в строгости.

### **Деловая ситуация**

Авторитет, влиятельное положение в обществе, руководящая должность, большая власть, первые роли.

Карта благоприятствует заключению договоров, контрактов.

Потенциал для достижения успеха в финансовой сфере. Легальные доходы. Мудрое управление денежными ресурсами. Стабилизация финансового положения.

Вместе с Восьмеркой Жезлов Император указывает на быстрый, едва ли не мгновенный результат; с Шестеркой Жезлов — получение новой, более престижной должности; с Тузом Пентаклей – усилия принесут желаемый доход.

В перевернутом положении и в окружении негативных карт – крушение планов, замыслам не суждено воплотиться. Эта позиция может предупреждать о неудачах на работе, или о наличии сил, тормозящих развитие дел. Может быть, речь идет о влиятельном человеке, который не на стороне вопрошающего. Такая позиция карты может сигнализировать о том, что в жизни вопрошающего есть некто, кто полностью подчинил его себе.

Неспособность организовать свое рабочее время или же невозможность сработаться с начальством.

Перевернутый Император в сочетании с Семеркой Кубков говорит о злоупотреблении своим служебным положением. С Тузом Мечей – нежелание искать оптимальные методы решения проблем, а действовать по старинке.

### **Совет**

Возьмите себя в руки и обдумайте все логически. Используйте умение рационально мыслить и переходя от мысли к действию, вы сможете достичь успеха.

Возможно, стоит обратиться к влиятельному лицу, к закону. Реже – совет употребить свою власть, настоять на своем.

## **Ответ**

Да, только понадобится упорство и авторитарная позиция.

Нет, если вы проявите нерешительность или будете слишком уж деспотичным в вопросе. Ситуация требует закладки прочного фундамента, планирования и настойчивости в достижении цели. Возможно, стоит заручиться поддержкой сильного человека или доминировать самому.

### **Дополнительные сочетания**

- + Императрица – плодотворный семейный союз.
- + Влюбленные – необходимость сделать какой-то жесткий выбор.
- + Сила -волевое решение; бунт.
- + Башня – дело может быть в большой опасности.
- + Королева Мечей- развод.
- +2 Пентаклей – финансовая нестабильность.

С перевернутой Десяткой Пентаклей – выигрыш (из старинного толковника).

## **5 – Иерофант (Верховный Жрец, Папа)**

### **Символизм**

Человек в облачении священнослужителя восседает на троне. Одна рука его застыла в жесте благословения, вторая держит посох пастыря – атрибут духовного вождя. На голове папская корона Тиара. На карте присутствуют еще два человека. В целом все три фигуры – это ипостаси Иерофанта. Взор его мягок и добр. Его власть – не власть грубой силы, но власть веры: его царство не от мира сего. В отличие от Императора он требует подчинения не себе, а иной, Высшей Силе.

### **Общее значение**

Выпадение Иерофанта чаще можно рассматривать как благословляющий знак в отношении вопроса.

Иерофант может олицетворять человека, которому мы очень доверяем, с мнением которого считаемся и который принимает искреннее участие в нашей судьбе. Или предвещает встречу с хорошим человеком, который может помочь – по крайней мере, ценным советом.

В перевернутом положении и в окружении негативных карт: перед вами – педант, моралист, интроверт. Человек придерживается лживых моральных устоев, его цель – выставить собеседника моральным уродом. Для этого он использует заведомо неправдивые истины.

### **Личность**

Иерофант, как правило, добродетелен, этичен, порядочен, консервативен. Отличается тем, что действительно верит в свои ценности. На Иерофанта, как правило, можно положиться.

В лучшем случае это эмпатичный и мудрый наставник, духовный руководитель, учитель, способный помогать и направлять.

Иерофант это работа в сфере образования, сфере ритуальных услуг, профессиональная связь с культурными или религиозными учреждениями. Иерофант любит работников церквей, университетов, библиотек, архивов, музеев – всех тех мест, где оберегается знание с долгой историей. Человек, обозначаемый Иерофантом, может иметь профессиональное отношение к религии, всему, связанному с бракосочетанием. Иногда – врач, психотерапевт.

### **Отношения**

Иерофант очень часто служит в раскладах сигнификатором супругов или бывших супругов.

Иногда Иерофант сообщает, что «правильный» партнер появится в жизни тогда, когда духовное развитие вопрошающего достигнет надлежащего уровня.

На вопрос о новом знакомом отвечает, что это добропорядочный кандидат в спутники жизни и ему можно доверять

Более конкретно Иерофанта трактуют уже в зависимости от ситуации и особенностей расклада, а также исходя из его комбинаций с другими Арканами.

Иерофант в перевернутом виде или в неблагоприятном окружении соседних арканов при раскладах на отношения значит несоблюдение слова, данного партнеру, ссору перед свадьбой; несоблюдение обязанностей членов семьи друг перед другом или неприличное поведение одного из супругов.

Ссоры, раздел имущества.

С Пятеркой Кубков – виды и планы на человека, которые вы лелеяли, обречены на провал. С Семеркой Кубков – из-за своего партнера вы рискуете оказаться втянутыми во что-то противозаконное или аморальное.

### **Деловая ситуация**

Уверенное движение к цели. Хорошо оплачиваемое постоянное место работы. Покровительство начальника. Получение хорошей

должности.

В перевернутом положении и в окружении негативных карт: смена руководства. Финансовый кризис, банкротство, потеря влияния и авторитета. Плачевное положение. Потеря работы, понижение в должности или авантюры и незаконные действия.

Со Жрицей – тайные интриги, «подсигивание»; с Пятеркой Монет – махинации, ведущие к большим денежным проблемам; с Пятеркой Жезлов – неразумное или нечестное поведение, чаще вопрошающего.

Карта не исключает получения прибыли, но все же пытается донести, что сейчас главное не деньги. Иерофант не есть карта бизнеса и предпринимательства.

### **Совет**

Старайтесь совершать только достойные поступки и не предавать того, что полагаете истинным. Но будьте свободны и не цепляйтесь за отжившие догмы. И всегда помните, что, если вы не видите в чем-то смысла и значимости, это вовсе не означает, что их там вовсе нет; очень вероятно, что вашего разума или опыта пока недостаточно для их постижения.

### **Ответ**

Да, только проявите соучастие и милосердие и делайте все традиционным способом.

Нет, если это касается новшеств или чего-то, что выходит за пределы социальных правил и норм. Жрец – карта связи, передачи опыта, учительства. Возможно, в вопросе вам стоит придерживаться определенных моральных ценностей, получить совет старшего человека или искать ответ в духовных источниках.

### **Дополнительные сочетания**

- + Шут – потеря авторитета.
- + Влюбленными – скорее всего человек сделает не как от него ждут, а как велит сердце.
- + Колесо Фортуны – взгляды, меняющие все вокруг.
- + Дьявол – риск попасть под неблагоприятное влияние.
- + Башня – утрата доверия, кризис, потеря почвы под ногами; развод.
- + Солнце – ясное видение цели, понимание смысла.
- + Мир – дело близится к успешному завершению.
- + Суд – вера, дающая силы; взгляды, примиряющие нас с прошлым; чудо.



- + Королева Пентаклей – выгодный брачный союз.
- + Королева Мечей – развод.
- + Паж Кубков – предложение брачного союза.
- + Паж Пентаклей» – традиционное обучение.
- +9 Жезлов» – ревность.
- +8 Пентаклей – отличное сочетание для учебы, повышения квалификации.
- +7 Кубков – искушение.
- +6 Кубков/6 Пентаклей – прочный и счастливый брак.
- +5 Кубков – брачный союз трещит по швам.
- +4 Жезлов – свадьба.
  
- +4 Кубков – недоверие.

## **6 – Влюбленные**

– Выбор.

### **Символизм**

В современном Таро на карте изображаются обнаженные мужчина и женщина, Адам и Ева, в райском саду. Над ними парит Ангел, простирающий руки в благословляющем жесте. Позади Евы – Древо Познания, позади Адама – Древо Жизни. Влюбленные – первая карта, на которой преодолен дуализм предыдущих: изображенные на ней фигуры ничто не разделяет, противоположности объединены. Но взгляд Евы направлен на ангела, символизирующего это единство, взгляд Адама же – на Еву: осознать это единство он способен только через нее. Также на карте присутствует Змей как символ искушения.

### **Общее значение**

Это один из наиболее сложных для трактовки Арканов Таро. Его второе название – «Выбор». Это карта развилки на дороге, становящейся испытанием. Человек стоит на распутье и поставлен перед необходимостью сделать выбор.

На позиции прошлого Шестой Аркан может указывать на уже сделанный выбор, а сейчас человек имеет уже дело с последствиями.

Аркан Влюбленные – это еще, конечно же, глубокие эмоции и чувства, связанные с любовью. Но, только, чтобы прийти к гармонии и взаимопониманию, придется преодолеть период противоречий, возможно, отказа от некоторых представлений или старого образа жизни.

В перевернутом положении и в окружении негативных карт тут неверный или необдуманный выбор, конфликт, разочарование. Этот Аркан можно расценивать как предупреждение о поступках или словах, о которых впоследствии придется пожалеть. Кроме того, в сочетании со Жрицей перевернутые Влюбленные значат, что выбор делается с неким тайным умыслом; а с Силой – что происходит испытание соблазнами; в паре с Тузом Мечей такая карта говорит о том, что у человека эмоции всегда находятся в узде разума, и он не способен на большую, безоглядную любовь; со Смертью – что от вашего выбора ничего не зависит.

#### **Личность**

Как правило это талантливый в своей сфере (искусство, наука, бизнес, СМИ и тд) человек. Деловой, общительный организатор.

В негативном аспекте – человек, который не может сделать выбор и мечется из стороны в сторону.

#### **Отношения**

Конечно, в первую очередь Влюбленные – это чувства, зов сердца. Главная задача тут разобраться, что перед нами: взаимная гармония в отношениях, неуместная сентиментальность или же любовный треугольник. Для этого необходимо обратить внимание на окружающие карты. Влюбленные исключительно подвержены положению влиянию окружающих карт. Часто Аркан «связывает» карты, находящиеся по разные стороны от него.

Под шестым Старшим Арканом может быть:

– любовный треугольник. Это особенно актуально, если рядом 3 мечей, Жрица и прочие фигурные карты или в используемой колоде на изображении присутствуют 3 человека;

– может указывать на скороспелый брак, который наверняка распадется (например, когда рано женились по велению сердца, а не разума);

– а может показывать и истинную любовь в паре. Особенно удачными являются комбинации Влюбленных с Колесницей

(трактуются как свадебное путешествие), с Солнцем (взаимная любовь), с Тузом Кубков (семейная идиллия), С 2 кубков эта карта говорит о любовных отношениях, которые будут очень важны в жизни, в паре с Иерофантом Влюбленные – это узаконивание отношений;

Для одиноких людей Влюбленные предвещают новый роман в жизни, даже если человек этого не предполагал.

А вот если одинокому человеку выпадают перевернутые Влюбленные рядом с Отшельником или Повешенным – то карты сообщают, что причина одиночества в данный момент в самом человеке, так как ему надо научиться сначала полюбить самого себя.

Любовь – это дар, но зачастую под этой картой идёт какая-то непростая любовь, которая заставляет сделать выбор, зачастую очень трудный.

В перевернутом виде или в окружении негативных арканов Влюбленные часто служат показателем личных разочарований, нестабильных отношений. В соответствующих раскладах эта карта предупреждает о разлуке или о бесперспективных планах. В комбинации с Шутом перевернутый Аркан Влюбленные означает глупый выбор партнера.

Сочетание перевернутого Аркана со Жрицей означает, что выбор делается с неким тайным умыслом; с Силой – происходит испытание соблазнами; в паре с Тузом Мечей такая карта говорит о том, что у человек не способен на большую, безоглядную любовь, а со Смертью – что от выбора вопрошающего ничего не зависит.

### **Деловая ситуация**

Опять же необходимость выбирать между вариантами (между работами, сферами деятельности, партнерами и т.д.). Нередко Влюбленные указывают на то, что человек хочет превратить хобби в работу. Иногда карта описывает настоящих фанатов своего дела и указывать что человек любит то, чем занимается. Не исключает наличия двух работ.

Это удачная карта для сотрудничества, подписания договоров, работы в команде. Может говорить о получении помощи.

В любом случае карта неплохая. Очень хорошо, если Влюбленные выпадают с Колесом Фортуны, так как это значит, что сделанный выбор или выводы принесут большие позитивные перемены. Сочетание Влюбленных с Тройкой Жезлов свидетельствует об умении

легко заключать выгодные контракты, завязывать полезные знакомства.

В перевернутом положении и в окружении негативных карт могут говорить о провале из-за неправильного выбора и нереалистичных целей. Если рядом с Влюбленными в перевернутом положении выпадает Дьявол – фатальные последствия из-за опрометчивых решений или непродуманных планов; если Туз Жезлов – неоправданный риск, непреодолимые препятствия.

### **Совет**

Очень неразумно пытаться решить все проблемы в одиночку. Куда как лучше, если у вас будет на кого опереться и с кем посоветоваться. Найдя же единомышленников или помощников, приступайте к делу, немедля, энергично. И прислушивайтесь к собственному сердцу, оно поможет не рубить с плеча и не жечь за собой мосты там, где впоследствии это может обернуться против вас.

### **Ответ**

Ни да, ни нет. Есть некоторая двойственность в ситуации, или альтернатива, что на первый взгляд кажется равноправной.

Если это связано с любовными вопросами – да, если это решение вашего сердца. Нет – если решение вашего разума.

В других сферах – то же самое. Карта советует пойти тем путем, который подсказывает ваш ваше сердце.

### **Дополнительные сочетания**

+ Императрица – возможно наличие соперницы.

+ Дьявол – риск измены, угроза отношениям. Сильнейшая зависимость от партнера. Не исключено магическое воздействие (в частности приворот).

+ Башня – необходимость максимально быстро принять решение, нет времени на раздумья, всё может рухнуть в один момент из-за неверного выбора.

+10 Пентаклей – долговременные союзы, семейные узы.

+9 Кубков – сексуальное наслаждение.

+6 Жезлов – удачный выбор; триумф в любви.

+6 Пентаклей – выбор в пользу третьего лица.

+5 Кубков – крах отношений или серьезная ссора.

+4 Жезлов – свадьба.

+3 Мечей – отчуждение, разлука, измена.

+2 Кубков – союз, брак, любовная связь.

+2 Мечей – выбор из двух; неопределенные отношения.

## **7 – Колесница**

### **Символизм**

Последняя карта первой семерицы, называвшаяся в старину также Колесницей Гермеса или Осириса. Прежняя жизнь, прежний отрезок пути завершены, говорит эта карта. Что же дальше? Повозка ждет, пора снова отправляться в путь.

Возница – сильный, целеустремленный человек. Грудь его защищена панцирем; руки в жестких перчатках крепко сжимают вожжи. В некоторых версиях карт в его колесницу запряжены четверо священных существ (бык, лев, орел и ангел), в других – два сфинкса, один черный и печальный, другой радостный и светлый. Балдахин над головой возницы изображает звездное небо; саму Повозку украшают изображения звезд и тантрического символа, снабженного крыльями.

### **Общее значение**

Карта быстрых действий. Указывает, что ситуация в любом вопросе развивается стремительно. Настал момент решения проблем, особенно тех, что уже долгое время осложняют жизнь.

Аркан Колесница издревле считается особым знаком судьбы и символизирует переход из одного состояния в другое. Это карта какого-то важного и нужного события в ближайшем будущем человека. Как и какой ценой – подскажут окружающие карты. Колесница – карта не вполне безобидная, в ней в неявном виде всегда присутствует риск, что она потеряет равновесие, и тогда перевернется. Поэтому есть смысл обращать самое пристальное внимание на положение и соседние карты. Но издавна она считалась указателем того, что человек на правильном пути.

Если вместе с Колесницей выпадает еще и Маг, Жрица или, к примеру, Звезда, то это и вовсе замечательно – у него есть все шансы добиться успеха в желаемом.

По этому аркану так же идут путешествие, дальняя поездка, смена привычной обстановки. Общение с кем-то, кто находится на большом расстоянии.

В окружении неблагоприятных карт и в перевернутом положении Аркан может предвещать ссоры, скандалы, конфликты, наличие каких-

то противоборствующих факторов. Старинное значение – война. Также – гроза.

Перевернутая Колесница – это довольно дурной знак. Её традиционные значения – побежденность, сверженность, поражение, неудача. В самый последний момент Фортуна отворачивается и то, что почти было в руках, ускользает. Планы рушатся самым внезапным образом, и это связано, как правило, с недооценкой ситуации и переоценкой своих сил.

### **Личность**

Может обозначать творческого или активного человека или человека, который много путешествует. Или его работа связана с движением, транспортом.

### **Отношения**

Очень неоднозначная карта. Сам по себе Колесничий – порядочный индивидуалист. Выпадая одинокому человеку, Седьмой Аркан может говорить о том, что сейчас не лучшее время для создания отношений, судьба ждет другого – саморазвития и решения жизненных задач иного плана. Это совет сконцентрироваться на своем собственном пути.

Для раскладов на отношения Колесница – это осязаемая динамика в отношениях; новое, очень важное знакомство; оживление отношений, ставших рутинными (как правило среди позитивных Арканов).

Современные тарологи указывают, что Колесница может быть индикатором виртуального романа или отношений между людьми, живущими на большом расстоянии друг от друга.

В то же время в раскладе человека, которого волнуют проблемы в существующих отношениях, при наличии благоприятных карт, Колесница помогает сгладить спорные вопросы, избавиться от противоречий в паре. Но в любом случае, скорее всего, тут динамичные и немного напряженные отношения. Колесница вместе с Тузом Кубков – это вполне определенное указание на то, что решительные действия есть необходимое условие, чтобы были, наконец, достигнуты гармония и счастье в отношениях.

В перевернутом положении и в негативном окружении могут проходить гнев, месть, непрощенные обиды, яростные ссоры, нежелание мириться. перевернутом положении Колесница может быть

истолкована как период сложных, напряженных взаимоотношений, а также как знак неспособности одного человека влиять на другого.

Тут может быть неумение партнера или самого вопрошающего вести себя в отношениях, или проблемные наклонности одного из двух.

Иногда по этому Аркану просматривается и желание уйти. А пара «перевернутая Колесница – Пятерка Кубков» должна быть интерпретирована как неизбежный разрыв отношений, полностью изживших себя.

Колесница нередко отмечает и периодические «походы на сторону».

### **Деловые вопросы**

Это большое продвижение в делах, преодоление препятствий. Тут вполне можно занять руководящую должность. Иногда смена работы или начало работы «на себя самого».

В жилищном вопросе часто указывает на смену места жительства.

Очень удачным следует считать сочетание Колесницы с Тузом Жезлов, так как оно говорит о близком и очень интенсивном развитии событий в ближайшем будущем. Особую значимость представляет собой комбинация Колесницы и Мира, поскольку это символизирует абсолютно полное достижение всех поставленных целей.

В перевернутом положении и в окружении негативных карт тут как необходимость преодолевать противодействие своим планам, есть опасность не рассчитать свои силы.

Колесница в перевернутом виде для деятельности говорит о тщетности прилагаемых усилий, о чрезмерной напористости или суетливости, которые становятся причиной неудач. В некоторых случаях перевернутую Колесницу трактуют как неоправданную амбициозность (с Рыцарем Жезлов) и неспособность адекватно оценить ситуацию (например, с Луной).

### **Совет**

Время пассивного выжидания позади. Пришла пора решительности и активных действий. Но на стоящих перед вами задачах и целях нужно полностью сконцентрироваться. А предварительно желательно убедиться, что все учтено, предусмотрено, всесторонне обдумано.

### **Ответ**

Да, но вы должны стремиться и победить. Только напор, только стратегия выигрыша, только желание двигаться вперед, к новым целям.

Нет, если вы не будете контролировать происходящее или даете отступную в вопросе. Карта советует делать решительные действия, держать ситуацию под неусыпным контролем, примирить в себе добро и зло, не бояться покорять новые горизонты и если понадобится, отправиться в дорогу или путешествие, в прямом и переносном смысле.

### **Дополнительные сочетания**

- + Маг – сильное сочетание, триумф.
- + Повешенный – карта ослабляет влияние Колесницы. Человек пропускает других вперед себя, но в то же время это умение слушать голос собственной судьбы.
- + Башня – крайне неблагоприятное сочетание, высока вероятность аварии, несчастного случая, или катастрофического срыва планов. Поражение.
- + Звезда – следование за путеводной звездой; путешествие на самолете.
- + Луна – некая тайна, которую лучше не знать; заговоры и интриги.
- +9 Жезлов – получить травму.
- +5 Мечей – месть, победы над врагами.
- +5 Кубков – спровоцировать ссору.

## **8 – Сила**

### **Символизм**

Карта Силы изображает женщину, играющую со львом. На голове у нее – венок из цветов, другой венок образует пояс. Над головой женщины лемниската – символ бесконечности.

Эта карта олицетворяет силу, но силу мягкую, женскую. Именно женщина помогает льву по-настоящему почувствовать себя львом. Хотя на карте изображены две противоположности, они существуют отдельно, не сливаясь друг с другом, а сохраняя свою первоначальную природу. Эта карта напоминает о Тантре – учении о женском начале как источнике мировой и индивидуальной энергии.

### **Общее значение**

Очень энергичный Аркан. Чаще носит позитивную окраску.

Это карта силы, но силы мягкой. Заключает в себе достаточно большое количество энергии, и призывает отважно и решительно противостоять превратностям судьбы. Сила возвещает испытание



на выносливость и говорит о необходимости терпения и смелости и упорства, которые помогут справиться с проблемами.

В перевернутом положении и в окружении негативных карт Сила может рассматриваться как конфликтность, отсутствие гармонии, различного рода злоупотребления. Кроме этого, перевернутая Сила может быть истолкована как нежелательное вмешательство других людей в жизнь вопрошающего (особенно если в паре с этим Арканом выпадает одна из придворных карт).

Особенно негативным оказывается значение перевернутой Силы, если она выпадает с картами, которые сами по себе имеют негативное значение.

### **Личность**

Это личность очень креативна и любит быть в центре внимания. У человека есть харизма, людям нравится быть рядом с ним.

Это обладатель внутренней силы и энергии. Также эта карта может описывать физически сильного человека. Для такого человека важны сексуальные отношения.

### **Отношения**

Этот Аркан описывает крепкие и жизнеспособные отношения, в которых влечение играет важнейшую роль.

Сила может обозначать страсть, энергичность, сексуальную активность, мощный темперамент. Когда семейную пару характеризует Сила, то отношения между этими людьми всегда будут полны эмоций и страстности.

Сила – весьма обнадеживающая карта в случае каких-то конфликтов и проблем в отношениях.

В перевернутом положении и в окружении негативных карт: расставание, ссоры, разлад, разногласия, драматизм чувств. Люди по-разному смотрят на отношения и не желают проявлять взаимную терпимость и уступчивость. Не исключено, что один из партнеров пытается подавить, подчинить себе другого. Перевернутая Сила в паре с Колесницей – указывает на нестабильность чувств; в паре с Влюбленными – на то, что человека «водят за нос».

### **Деловая ситуация**

Энергичные действия для достижения результата. Претворение задуманного в жизнь.

Достижение финансового благополучия благодаря собственному труду и развитию задатков.

Яркие таланты, многообразное творчество.

Человек готов целиком посвятить себя какой-то задаче, разработке какого-то проекта. Особенно удачным является сочетание Силы с Магом, ибо здесь желание достичь успеха сопровождается большими возможностями для этого. А вместе с Императором Сила говорит о том, что перед нами великолепный организатор и отличный руководитель.

В перевернутом положении и в окружении негативных карт: Денежные потери или же просто целевые затраты. Увольнение, невыплата зарплаты, ссоры с коллегами. Нарушение планов. Нехватка сил или поддержки, истощенные ресурсы, нехватка стимулов.

В сочетании с Иерофантом перевернутая Сила указывает на жесточайший контроль со стороны руководства. С Шутом – растрата усилий и энергии на предметы нестоящие этого. А рядом с Отшельником – предпочтение выйти из дела вместо того, чтобы бороться за успех

#### **Совет**

Делам, за которые вы беретесь, отдавайте себя всего; не сдерживайте и своих чувств перед тем, кто вам дорог. Но в критических ситуациях (во время ссор, соревнования, принятия решений) не позволяйте эмоциям одерживать над собой верх, научитесь обуздывать свой темперамент.

#### **Ответ**

Да, если приложите особые усилия и мудрость.

Нет, если будете действовать слишком агрессивно и бездумно тратить энергию, потакать своим инстинктам.

По этой карте, как совет, также проходят энергетические практики.

#### **Дополнительные сочетания**

+ Влюбленные – непреодолимое влечение. Но могут быть и соперничество, столкновения различных систем ценностей.

+ Колесом Фортуны – возможность «ухватить удачу за хвост».

+ Повешенный – выживание.

+ Смерть – наступление переломного момента в жизни, кардинальное изменение мышления и образа жизни (причем к лучшему).

- + Дьявол – четко указывает на присутствие каких-то искушений, по отношению к которым нужна решимость и твердое противостояние.
- + Рыцарь Мечей – выиграть сражение.
- +8 Кубков – усталость, нехватка сил, карта считается ослабляющей действие Аркана.

## **9 – Отшельник**

### **Символизм**

Мудрец с посохом – символом духовного странствия. Плащ на плечах – готовность к пути. У него в руках фонарь, в котором горит шестиконечная звезда, означающий высшее знание, по-новому высвечивающее все окружающее. Преклонный возраст – свидетельство зрелости внутреннего опыта, и отстраненности от заблуждений и иллюзий. Также свидетельствует об одиночестве. 9 – это число чистого интеллекта, число, означающее инициацию.

### **Общее значение**

Отшельник – одна из самых глубоких карт Таро.

Это момент духовного самосовершенствования, когда нужно отрешиться от всего и остаться наедине с самим собой. Нужно время, чтобы все для себя выяснить, утвердиться в своем решении. Считается, что как сигнификатор прошлого Отшельник говорит не столько об одиночестве, сколько о стремлении подвести черту под чем-то, что-то забыть. Отшельник товарищ неспешный, а потому его появление в раскладе может указывать на замедленность процесса. В старинных толкованиях указывается, что Отшельник может предсказывать не только духовное, а и вполне буквальное странствие, путешествие, особенно в какие-то духовно значимые места.

Считается, что как сигнификатор прошлого, Отшельник говорит не столько об одиночестве, сколько о стремлении подвести черту под чем-то, что-то забыть. Его появление в раскладе может указывать на замедленность процесса.

В перевернутом положении или в негативном окружении, наоборот, Отшельник говорит, что человек один не останется. Для эзотериков же он означает, что вершина еще не достигнута (возможно, путь был ошибочен), что творческого уединения нет и пока не предвидится.

### **Личность**

Отшельник однозначно интроверт. Он склонен «закрываться» от мира, от внешних влияний. Именно в одиночестве он чувствует себя максимально комфортно. Возможно, это не постоянное, а временное состояние. Человеку сейчас просто необходимо побыть наедине со своими мыслями.

Особенно точно человека, потерявшего или так и не нашедшего себя в этой жизни, определяет перевернутый Отшельник в комбинации с Шутом. В паре же с Императором такой Аркан интерпретируется как упрямство и косность, в паре с Повешенным – как мрачное, деструктивное противопоставление себя всему миру.

Как и Жрица, Отшельник в раскладе нередко указывает на нечто сокрытое, в данном случае скорее – спрятанное или утраченное, нежели тайное.

Профессионально он соответствует ищущим работу или фрилансерам, не подчиненным какой-либо организации и питающим определенную неприязнь к коллективам. Это может быть ученый и архивариус, а может быть и следователь криминальной полиции, учитель, консультант.

### **Отношения**

Отшельник – совсем не желанный гость в раскладах на личные отношения.

Аркан говорит, что перед нами:

- одиночка (но ему комфортно в этом одиночестве);
- человек, даже если он состоит в отношениях, сейчас больше сконцентрирован на себе и собственном развитии, нежели чем-то иным. Он идет своим путем скрытен отстранен, возможно эгоистичен. В определенном контексте его можно расценивать как предложение (или попытку) временно расстаться, чтобы проверить чувства, разобраться в себе. Кстати, именно так трактуется комбинация перевернутого Отшельника с Влюбленными. А, например, с Луной перевернутый Отшельник будет означать постоянные попытки испытывать чувства «на прочность», подозрения в измене;

Минус же Отшельника в том, что партнер не инициативный. Он едва ли кинется активно решать те проблемы, которые есть в отношениях – скорее, отстранится (чтобы «разобраться в своих чувствах») и когда разберется, не исключено, уйдет своей дорогой.

Интересно, когда Отшельник выпадает человеку влюбленному. Это четкое указание сделать шаг назад, не торопиться, проверить чувства. Скорее всего, человек подходит к отношениям серьезно, но ему нужно время, чтобы понять, чего он на самом деле хочет.

Нередко карта указывает на холодность, отсутствие интимной жизни.

Если Отшельник выпал в раскладе вместе с Жрицей – это может указывать на раскрытие измены партнера. Отшельник же в паре с Умеренностью означает, что с нынешним партнером человек сумеет забыть о прошлых разочарованиях и неудачах. В паре, к примеру, с Двойкой Кубков Отшельник может трактоваться как легкие, комфортные, гармоничные, надежные отношения, а с Пажем Кубков – как неспешное, естественное сближение партнеров.

### **Деловая ситуация**

Отшельник довольно благоприятен для обучения и командировок

Для бизнеса Отшельник неблагоприятен. По сути, он указывает на бесплодность дела, которым тот сейчас занимается. Его можно рассматривать как совет отделаться от теперешнего предприятия и переключиться на что-то другое.

Иногда по этой карте проходит отход от профессиональной активности, выход на пенсию.

Интересны в этом плане и некоторые сочетания Отшельника с другими Арканами. Например, сочетание с Тройкой Жезлов – можно истолковать, как умение человека видеть людей насквозь; с Четверкой Жезлов – способность распределить обязанности в коллективе и эффективно организовать его работу для достижения хороших результатов; с Тузом Мечей – возможность примирять даже сложные противоречия и находить выход из едва ли не тупиковых ситуаций.

В перевернутом положении и в окружении негативных карт Отшельник может означать неумение работать в коллективе, в команде, несогласованность действий, упрямое следование неэффективным методам. Это может быть еще и нечестное ведение дел, подкупа, мошенничества, обмана (особенно в сочетании с Дьяволом или Луной).

Отшельник является неблагоприятным показателем и для финансовых вопросов. Это карта денежных ограничений, недополучения причитающегося, пониженных зарплат и пенсий. Если

речь идет о каких-то договоренностях, то они могут быть аннулированы. Отшельник может советовать вопрошающего попросту абстрагироваться от финансовых вопросов и взглянуть на дело под каким-то другим углом.

### **Совет**

Стоит больше доверять собственным суждениям, но лишь тем из них, что явились результатом взвешенных размышлений. Отшельник говорит о том, что достижение цели требует выверенных планов и тщательного обдумывания своих действий.

### **Ответ**

Нет, разберитесь в себе по данному вопросу посредством уединения.

Да, если это касается поиска смысла жизни, духовного роста или осознанного одиночества. Карта советует решать вопрос в одиночку или пойти в решении самостоятельным путем. Искать смысл происходящего внутри себя, найти особое место «силы» и там предаться размышлениям по вопросу.

Ответ на вопрос уже есть в глубине вашей души.

### **Дополнительные сочетания**

+ Императрица – не стоит торопить события, даже если что-то не устраивает, все будет идти своим чередом.

+ Влюбленные – ослабляют действие Отшельника, говорят о сексуальности возникновении отношений, иногда вопреки желанию человека. Внутренняя сосредоточенность перед шагом в новое.

+ Дьявол – соблазн поступить наперекор себе.

+ Солнце – разоблачение тайн, нахождение истины.

+ Суд – получение важного известия. Большое событие, начало нового периода жизни.

С перевернутой Десяткой Кубков – неприятности.

+8 Кубков – усиливает действие Отшельника (самоуглубление, поиски глубинного значения событий).

+4 Мечей – усиливает инертность и созерцательность, присущие Отшельнику.

+2 Кубков – ослабляет действие Отшельника, вовлекает в связи.

## **10 – Колесо фортуны**

### **Символизм**

Это – первая из карт Старших Арканов, на которой вообще нет изображения человека. Зато других символов на ней множество. В середине расположено колесо, украшенное различными буквами и знаками. На колесе изображены алхимические символы ртути, серы, воды и соли. По углам карты – фигурки ангела, быка, льва и орла (символы четырех евангелистов – Матфея, Луки, Марка и Иоанна). Еще на рисунке присутствует одна из змей, составлявших пояс Мага, один из Сфинксов с карты Повозки (наверху) и Германубис, добрый крылатый демон, немного похожий на собаку.

На старинных изображениях карты Судьбы можно видеть и фигурки людей: одних ее колесо возносит вверх, к славе, других безжалостно сбрасывает вниз.

### **Общее значение**

«Все крутится в этом мире подобно колесу», – говорит эта карта. Все меняется и все возвращается на круги своя. Нет ничего постоянного.

Колесо Фортуны всегда указывает на быстрые перемены, чаще позитивные, но при этом сообщает, что ситуация нам неподконтрольна, а планы находятся во власти воли случая.

Колесо фортуны считается картой хороших предзнаменований и хороших перемен. Это символ успехов, прогресса во всех делах. Но нередко под этой картой идут вопросы возвращения к чему-то, какие-то повторяющиеся ситуации.

Вместе с Императрицей – начало чего-то нового. Со Звездой – спасительные перемены. С Солнцем – удача.

Считается, что Фигурные Арканы поблизости от Колеса Фортуны указывают на людей, которые принесут удачу.

Некоторые авторы утверждают, что перевернутая карта не меняет значения прямого положения, так как круг не имеет прямого и перевернутого значения. Другие указывают на то, что непредсказуемость ситуации и степень риска резко возрастает и перевернутая Фортуна может говорить о нестабильности и изменчивости чего – либо и о том, что перемен придется подождать, они произойдут, но момент для них не наступил. Промедление, вызванное неожиданными событиями.

В комбинации с Шутом Колесо Фортуны трактуется как отсутствие контроля над ситуацией. С Иерофантом — изменение мнения о ком-то

или о чем-то в худшую сторону. С Дьяволом – злой рок. С Луной – полная неопределенность в планах и намерениях.

### **Личность**

Речь может идти о везунчике. Колесо Фортуны акцентирует также верность себе, своему призванию, своему истинному «Я».

Среди минусов личностного состояния, описываемого Колесом Фортуны – склонность к циклотимии.

Может отождествлять профессии, связанные с широким охватом, распространением информации через СМИ или работников казино. Так же тут работа с какими-то повторяющимися циклами, сезонами.

### **Отношения**

По Колесу Фортуны часто идут так называемые «кармические отношения».

Или неизбежная смена цикла в отношениях. Например – из хороших в плохих и наоборот. Смотрим по окружающим картам. Эта та карта, которая всегда требует дополнительных.

На явные перемены именно в личной жизни говорит сочетание Колеса Фортуны с Влюбленными. А комбинация этого Аркана с Императрицей может быть обозначена как скорое рождение ребенка. Кроме того, интересны для раскладов на отношения сочетания Колеса Фортуны и карт масти Кубков. Скажем, этот Аркан в паре с Тузом Кубков обозначает начало периода истинного блаженства; с Двойкой Кубков – встречу человека, очень близкого по духу; с Тройкой Кубков – свадьбу по любви; с Шестеркой Кубков – время чувственных наслаждений и большой сексуальной активности и т. д.

А если рядом с перевернутым колесом Фортуны Двойка Жезлов, то это значит, что один партнер видит в другом не союзника, а соперника себе; если Пятерка Кубков – один из партнеров разочарован в другом; если Четверка Мечей – партнеры очень недовольны друг другом, но не говорят об этом прямо, а умалчивают проблему, гневаясь в душе; если Семерка Монет – партнеры не могут простить старых обид и не видят перспектив в отношениях, полагая, что «разбитую чашку не склеишь».

По Колесу Фортуны идут всякие «запрыгивания в последний вагон» – вступление в брак, которого человек долго избегал, обзаведение потомством на склоне репродуктивных лет и прочие шаги такого рода.



В любом случае под этой картой гарантируются вспышки страсти, разрывы – все будет происходить быстро и непостижимо.

### **Деловая ситуация**

Работа по призванию. Какой-то проект, который «предназначен судьбой». Расширение горизонтов, открытости изменениям, повышение квалификации.

Процветание, улучшение, успех благодаря обстоятельствам, которые могут показаться чистым везением. Возможность неожиданного выигрыша.

Смена места жительства, переезд.

Это также может быть организация, находящаяся в процессе перемен: временных (реорганизация) или постоянных.

Еще этот Аркан может говорить о том, что перемены, происходящие в профессиональной сфере, неизбежны и поэтому нужно не сопротивляться им, а попытаться обернуть себе на пользу. Причем, если рядом с Колесом Фортуны выпал Суд или Мир, значит, это вполне возможно. Некоторые из соседних карт расклада могут подсказывать, как именно желательно себя вести и что делать, чтобы перемены и поиски призвания точно увенчались успехом. Скажем, Туз Жезлов указывает на необходимость действовать быстро и решительно, повинаясь первому импульсу, а Туз Мечей советует рассуждать рационально, не подчиняясь эмоциям, и не конфликтовать.

Комбинация перевернутого Колеса Фортуны с Отшельником – это вполне определенное предостережение, что от человека все отвернутся, и он останется один на один со своими проблемами; а с Дьяволом – что его ждет позорное увольнение или понижение в должности.

### **Совет**

Положитесь на удачу. Обратите свое внимание на знаки и случайности.

Осознание своего предназначения – очень важная задача, во всяком случае, для вас. Ибо только так вам удастся проявить максимум талантов и достичь наибольшего успеха.

### **Ответ**

судьбоносное событие. Должно произойти некое событие, поворот колеса фортуны по вашему вопросу. Обстоятельства по вопросу будут еще меняться. Здесь вмешивается сама судьба, от вас будет немного

зависеть в данной ситуации. Задайте вопрос на эту же тему, немного переформулировав его или уточнив детали. Часто Колесо Фортуны означает везение и удачу в вопросе.

#### **Дополнительные сочетания**

+ Шут – взрывоопасная комбинация, предвещающая близкие перемены. Лучше воздержаться от азартных предложений, заключения партнерства, в том числе брака (всплывет еще множество непредусмотренных факторов).

+ Колесница – поездка! Это значение проявится практически неизбежно.

+ Башня – близки крупные перемены, которые явятся для вопрошающего полной неожиданностью.

+8 Мечей – стремительность действий и перемен, карта считается усиливающей действие.

+6 /8 Жезлов – быстрое движение, стремительное развитие.

+4 Жезлов – благоприятные изменения.

+4 Мечей – карта считается в большой степени блокирующей любые действия.

+4 Пентаклей – блокировка перемен, стояние на месте.

+2 Мечей – пребывание в тупике, неспособность увидеть выход, предлагаемый судьбой.

### **11 – Справедливость (Правосудие)**

– Равновесие, получение по заслугам.

#### **Символизм**

Многие ошибочно считают, что на аркане Справедливость нарисована Фемида – богиня правосудия. На самом деле на карте изображена ее дочь – Дика, которая воплощает идею правого суда, т.е. справедливого. Называть аркан Правосудие не совсем корректно. Так как проводить суд удел другой карты. Центральная фигура Справедливости – это женщина в роли судьи. Красный цвет мантии подчеркивает ее полномочия, право на власть. Поверх нее золотая накидка. Она напоминает облачение священнослужителей. Это деталь указывает на то, что судья руководствуется божественной справедливостью и является ее носителем. Символ власти – это корона. У многих народов король был не просто правителем, но и носителем божественной воли. Проходя через определенные

религиозные обряды, король получал божественное благословение. Поэтому карта толкуется как проявление космических законов, которые управляют миром. Золотой цвет только подчеркивает, что судья уверен в своей деятельности. У женщины закрыты глаза. Она делает это для того, чтобы не подвергаться влиянию и вершить свое дело беспристрастно. Судья должна быть воплощением объективности. Символы правосудия и порядка – меч и весы. Меч должен карать и наказывать, а весы принимать справедливые решения.

### **Общее значение в раскладе**

Справедливость – карта личной ответственности и проявления в жизни кармического правосудия. Карта может быть и очень хорошей, и очень дискомфортной. Но это всегда строгая карта. Когда выпадает Справедливость, мы можем быть уверены, что получим по заслугам. Так это результаты прямо пропорциональны действиям человека.

Хорошее это или плохое обязательно смотрим с помощью дополнительной карты.

В сочетании же с Императором она символизирует строгое следование законам, с Иерофантом – разумное милосердие и покровительство. Кроме этого, Умеренность рядом со Справедливостью смягчает ее суровость и беспристрастность, а Солнце – усиливает торжество идеи справедливой награды. Справедливость в паре с Шутом – это проблемы, происходящие от пренебрежения к закону мирскому и закону Вселенной; с Магом – попытки манипулирования законом или законодательной властью; с Силой – вынужденное подчинение, покорность грубой силе; с Отшельником – опасность тюремного заключения.

Карты по обоим сторонам от перевернутой Справедливости показывают, что именно нуждается в уравнивании и правильной оценке.

### **Личность**

Разумеется, профессионально по этой карте проходят юристы всех сортов, судьи, адвокаты, а также люди, связанные с правовой системой, в том числе полиция. Вооруженные миротворцы. Спортивные арбитры, судьи, рефери. Люди, чья работа связана с разрешением споров и восстановлением объективной картины. Также бухгалтеры, финансовые инспекторы, чиновники. Профессии, предполагающие безошибочность действий, требующие

внимательности, большой концентрации (это может быть и сапер, и дирижер). Тут же ученые (естественные науки: физика, химия, биология), математики, врачи, бухгалтеры, эзотерики.

Есть мнение, что Справедливость имеет особое отношение к работе со словом и к писательству

В Справедливости сильно выражена воля к обретению гармонии, тяготение к порядку и равновесию, твердость намерений. Точность, строгость, четкое видение, что нужно сделать для выравнивания ситуации (а не то, что хочется). При этом человек вполне готов нести весь груз последствий этого решения, какими бы неприятными они ни были.).

В перевернутом значении или в окружении неблагоприятных карт: неустойчивость характера, озлобленность, обидчивость, разлад между чувствами и разумом. По перевернутой Справедливости человек «выходит за рамки» и добивается своего сомнительными средствами. Впрочем, есть также мнение, что этот Аркан в перевернутом виде указывает на робость и нерешительность, и постоянные поиски поддержки и одобрения при самомалейших жизненных затруднениях.

Человек с чрезмерной уверенностью в собственной непогрешимости.

Может указывать на клеветника или человека, который не собирается извиняться.

### **Отношения**

Честная игра.

Уравновешенность, искренность, взаимное уважение и соблюдение интересов.

Любить человека, описываемого Арканом Справедливость, очень нелегко. Он часто кажется слишком сдержанным, но на его благородство можно положиться. Он может глубоко ранить – но только беспристрастностью, объективностью и этой жесткой личной порядочностью. Если рядом еще и Сила – ни обойти, ни объехать, он все равно сделает только то, что считает нужным, и не сделает ничего, чего нужным не считает.

Человек Справедливости верен и целомудрен. Он запросто способен действовать вопреки сиюминутным порывам.

Это явное указание на недостаток романтики, которая, однако, компенсируется честностью и порядочностью. Если взаимоотношения

пары характеризуется именно Справедливостью, то это означает равный союз, в котором оба отдают себе отчет во взаимной пользе и нужности. Когда же со Справедливостью выпадает, скажем, Двойка Кубков, то это означает интеллигентную семью; сочетание же с этим Арканом Паж Кубков говорит о союзе, в котором каждому есть чему поучиться друг у друга.

На событийном уровне: законный брак или развод. Может означать, что встреча кармическая, данная судьбой.

В перевернутом положении и в окружении негативных карт: тут уже характерная ситуация – разведенные супруги, продолжающие жить под одной крышей из-за проблем с жилплощадью. Невозможность заключения официального брака. Карма отработана, можно расходиться. Часто трактуется как развод, сопряженный с разделом имущества. Этот Аркан может, помимо прочего, обозначать, что в семье процветает применение грубой силы по отношению к более слабым ее членам – жене или детям. Кстати, именно Справедливость в перевернутом виде в комбинации с Луной и означает незащитность перед человеком (или обстоятельствами). А если рядом с перевернутым Арканом Справедливость оказался Король Кубков, то это может интерпретироваться как использование доверия и открытости человека в своих корыстных целях.

### **Деловая ситуация**

Равное и честное распределение дохода. Получение денег честным путем.

Триумф достойной стороны в суде при разрешении правового вопроса, касающегося имущества, денег. Эта карта может описывать и выплату долга, и получение денежной компенсации. Финансовое равновесие. Решение налоговых вопросов.

Вместе с Миром Справедливость в подобных ситуациях будет трактоваться как очень выгодный контракт, скорее всего, даже на работу за границей. Справедливость с Королевой Жезлов – это должность с огромной ответственностью; С Тузом Пентаклей являет собой демонстрацию личного опыта и высокого профессионализма, который будет оценен по достоинству высоким гонораром, зарплатой, прибылью.

В перевернутом положении и в окружении негативных карт может быть достаточно многоаспектным. В некоторых ситуациях карта

означает деспотичного босса, в других обстоятельствах – несправедливое распределение гонорара, премий, наград. Помимо прочего, со Жрицей перевернутая Справедливость может быть истолкована как неискреннее, имеющее скрытый, тайный умысел отношение со стороны коллег или руководства; а с Семеркой Мечей – несправедливые действия, которые обязательно станут явными.

#### **Совет**

Решайте свои проблемные ситуации официальным путем. Завершайте дела, доделывайте начатое. Помните, что именно от ваших действий зависит результат любого вопроса. Каждый ваш шаг влечет за собой определенные результаты и последствия.

#### **Ответ**

Да, если вы до этого все делали честно по вопросу.

Нет – если в ситуации вы повели себя несправедливо. Чтобы выровнять ситуацию, понадобится этап взвешивания. Важно, чтобы вы почувствовали себя гармонично по вопросу или учли все «за» и «против», а также объективно оценили ситуацию, от этого будет зависеть ее позитивное развитие.

#### **Дополнительные сочетания**

+ Мир – успех. Близка победа, заслуженное вознаграждение.

+3 Жезлов – непредугадываемость действий.

+7 Пентаклей – верный анализ и выбор курса на будущее.

+5 Мечей – нечестность; неверные действия.

## **12 – Повешенный**

– Жертва.

#### **Символизм**

Это единственная карта в раскладе имеющее изначально перевернутое положение.

Повешенный ассоциируется с богом Одним и великим кельтским магом Мерлином.

Повешенный смотрит на мир с особой точки зрения – не земной, а небесной. Вверх головой он способен пересмотреть свою точку зрения. Это мудрость. Добровольная жертва... Но всё же жертва.

#### **Общее значение**

Повешенный приобрел репутацию одной из самых неблагоприятных карт. Спорить с этим, пожалуй, не приходится – описываемый опыт

определенно не будет простым и легким. Однако, он может быть очень ценным.

Эта стадия означает также период передышки между значительными событиями, пребывание в неопределенности, в подвешенном состоянии. Потеря контроля над происходящим, невозможность повлиять на события.

Повешенный – это достаточно явное свидетельство того, что ситуация тупиковая (или же трудноразрешимая), или что человек находится меж двух огней, или что налицо кризис. Кроме этого, в сочетании с Магом Повешенный означает человека, который является игрушкой в руках других людей, более сильных и могущественных; с Императрицей – что из сложившихся неблагоприятных обстоятельств можно (и нужно) извлечь для себя пользу; с Отшельником – что человек чувствует вокруг себя полную изоляцию. Если рядом с Повешенным оказался Аркан Сила, значит, лучший образ поведения – выжидание, если эта карта Мир, то нужно побыстрее расквитаться с проблемой любым путем, если Туз Жезлов – действовать следует энергично и решительно.

Основное положительное значение этой карты: рост мудрости, интуиции. Это также сильная карта ясновидения.

### **Личность**

Повешенный часто свидетельствует о несомненной глубине натуры, о готовности идти на жертвы ради себя и близких вам людей, заплатить – и щедро – за желаемое.

В негативном смысле эта карта может описывать человека, который не видит смысла в жизни, болтается в подвешенном состоянии. Тут же разного рода зависимости.

Иногда карта означает чрезмерную погруженность (эгоцентризм) в свои дела, а также бесполезную погоню за недостижимой мечтой. Весьма частое значение карты – мелочные или лицемерные жертвы. Человек делает вид, что он много заботится или вкладывает, но на самом деле это показные действия, и по большому счету он даже не несет никаких тягот, хотя утверждает обратное. Эгоист, ненадежный человек.

Это карта странников, путешественников, мистиков и шаманов.

Иногда карта отмечает представителей «жертвенных» профессий, вроде балетмейстеров или агентов спецслужб, а также программистов,

криптографов, шифровальщиков. Трудоголиков.

Эта карта может обозначать – самоотверженных медсестер, воспитателей, учителей.

### **Отношения**

Невозможность контролировать происходящее в отношениях. Ощущение себя бессильной жертвой. Чаще – мучительные отношения, как кризис во взаимоотношениях, нежелание одного из партнеров жертвовать чем-то ради другого. Отношения, которые «висят на волоске».

Помимо этого, Повешенный может означать длительное одиночество, когда человек никак не может найти себе пару, а также тщетность попыток восстановить былую теплоту и гармонию в отношениях.

Повешенный показывает человека, «распятого» между двумя полюсами и четко говорит, что страдают все.

В сочетаниях с картами (например, Влюбленные, Тройка Мечей, Тройка Кубков, Шестерка Пентаклей) – намекают на любовный треугольник.

Однако, если перевернутый Повешенный выпал вместе со Звездой, значит, не стоит терять надежду на то, что все наладится. С Солнцем же перевернутый Повешенный и вовсе означает, что все в итоге разрешится благополучно. С Судом такой Аркан указывает на то, что через искупление старых грехов все же придется пройти, а с Шутом – что выход из положения будет найден самым неожиданным образом.

Повешенный ничего не предпринимает, потому что не может ничего предпринять и не представляет, что могло бы быть выходом в этой ситуации.

Повешенный может означать длительное одиночество, когда человек никак не может найти себе пару, а также тщетность попыток восстановить былую теплоту и гармонию в отношениях. Именно так следует толковать сочетание «Повешенный – Влюбленные» или же «Повешенный – Туз Кубков».

### **Деловая ситуация**

Трудная работа. Выговоры, общественное осуждение, разговоры за спиной.



Потери средств. Потеря жилья (разумеется, в раскладе должны быть и другие указания на риск подобного развития событий). Материальные убытки. Утрата источников дохода. Необходимость экономить.

Иногда эта карта четко указывает на принесение жертв своему профессиональному служению – это может быть как подорванное здоровье.

Для бизнесмена прямой Повешенный – это чаще всего совет начать осваивать новые области бизнеса, практиковать новую тактику, нестандартные решения. Другие карты расклада покажут, что из этого выйдет.

Проекты по Повешенному часто сталкиваются с вынужденными приостановками. Карта нередко отмечает, подобно Двойке Мечей, ситуации дилеммы, какой-то отсрочки и неспособности принять решение. Опоздание в решении своих дел (подвешенность позиции).

Если при этом рядом с Повешенным выпала Смерть, значит, неблагоприятная ситуация разрешится естественным образом, может быть, даже без нашего личного участия; если Двойка Жезлов – значит, нужно действовать неожиданно, рискованно, как бы от противоположного; если Император, Тройка Жезлов – стоит поискать влиятельного покровителя и т. д.

### **Совет**

Взгляните на ситуацию под неожиданным углом. Постарайтесь абстрагироваться от личных переживаний. Будьте готовы и к тому, что, возможно, придется пойти на жертвы или отказаться от чего-то ценного для вас.

### **Ответ**

Нет, подвис ситуации.

Да, если вы готовы идти на жертвы. По вопросу могут возникнуть затруднения. Возможно, вы будете чувствовать себя в подвешенном состоянии. Это дано вам, чтобы вы сделали переоценку ценностей и вернулись к своему истинному предназначению.

Для ищущих и учеников – период усвоения новых знаний, инициации и посвящения.

### **Дополнительные сочетания**

Действие Повешенного ослабляют Колесница и Маг.

- + Шут – полная подвластность судьбе в настоящее время.
- + Жрица – выжидание, отсутствие активных действий.
- +10 Мечей – жертвоприношение, мученичество.

## **12 -Смерть**

### **Символизм**

Смерть во всех вариантах карт изображается в виде скелета, пешего или конного, в монашеской рясе или рыцарских доспехах, а иногда и без ничего. В некоторых вариантах ее окружают другие фигуры – люди, которых она забирает с собой: богач и бедняк, старик и ребенок, воин и епископ. В руках она держит косу, лук со стрелами или черное знамя, на котором изображен белый цветок с пятью лепестками (настало время жатвы). Задача Жнеца не уничтожить посевы, а снять урожай. На заднем плане часто изображается река, отделяющая наш мир от царства теней, у ее берега – ладья. Но на самом горизонте, между небесными воротами, всегда изображается заходящее (или восходящее?) Солнце.

Все эти символы говорят о том, что смерть и жизнь неразделимы, одна обуславливает другую. Не следует считать концом то, что в то же время является началом.

Поэтому ее и не считают предвестником физической смерти: на это указывают другие карты. Карта Смерти, предпоследняя (не последняя!) карта второй семерницы, указывает на предстоящее или уже начавшееся обновление личности.

### **Общее значение**

По какому бы вопросу не выпала эта карта – не стоит её бояться. Основное значение карты – близок естественный конец существующей ситуации. И в этом нет ничего плохого. Смерть – исцеляющее начало жизни. Это трансформация во всей её красе. Смерть убивает, чтобы воскресить.

Она советует осознанно отказаться от привычного, но устаревшего, чтобы дать войти чему-то новому. Смерть никогда не ошибается. Если она сообщает, что с чем-то пора прощаться, значит, на данный момент это необходимо для дальнейшего движения.

### **Личность**

Человек, описываемый тринадцатым Арканом – мастер уходить, отказывать, разрушать и говорить «нет». Человек-Смерть обычно отчужден и очень «сам по себе ничему не обязан». Часто проницателен, ему присущ особый дар прозрения в отношении себя и других.

По Смерти проходят реставраторы и могильщики, хирурги и киллеры. Она отмечает людей, чья профессия каким-то образом стоит на границе между жизнью и смертью.

### **Отношения**

Аркан сообщает, что пришло время расстаться, найти замену исчерпавшим себя отношениям.

Именно на значительные перемены точнее всего указывает сочетание Смерти с Влюбленными, а на начало новых взаимоотношений взамен старых – комбинация Смерти с Императрицей.

Смерть может отразить как умершие чувства, так и страх потери отношений, которые все еще важны (есть смысл обратить пристальное внимание на карты Кубки, если таковы присутствуют в раскладе). Смерть отмечает «форму без содержания» – например, брак, который все еще считается существующим, но, по сути, лишился эмоционального наполнения.

Перевернутая Смерть, как правило, указывает на «мертвые» отношения. А еще – болезненное расставание или страх утраты. Характерна в этой связи комбинация перевернутой Смерти с Отшельником, которая утверждает: бездействие в кризисе отношений всё усугубит и вопрошающий останется в одиночестве.

Иногда тут и разрушенные отношения, но в душах партнеров (или одного из них) теплится надежда на примирение.

### **Деловая ситуация**

В общем и целом, Смерть хороша, когда вопрос касается окончания каких-то не особо приятных и вялотекущих ситуаций, выхода из кризиса.

Если же вопрошающего интересует перспективы какой-либо деловой затеи – проект рискует закончиться, не начавшись (уходы, разрывы договоров, снижение доходов, потеря места работы или жительства и т.д.).

С другой стороны, вполне возможно, что то, что придет на смену прежнему, будет гораздо лучше!

В комбинации с Королем Жезлов Смерть символизирует изменения в статусе человека; с Восьмеркой Мечей – завершение полосы препятствий и трудностей. В перевернутом положении с Двойкой Мечей интерпретируется как неудачные (или внезапно прервавшиеся) переговоры, с Иерофантом – недовольство сменой руководства, с Луной – проблемы из-за обмана, «подсиживания».

### **Совет**

Не цепляйтесь за уходящее. То, что одной ногой в прошлом, неизбежно должно исчезнуть из вашей жизни. Быть может, вам жалко или больно расставаться с тем, что уже практически не с вами? Постарайтесь принять такую потерю легко, потому что, в конечном счете, это принесет вам освобождение и новые надежды.

### **Ответ**

Отрицание. Нет на все то, что является прежним, старым, привычным.

Да, если вы готовы умертвить свой прежний образ жизни и возродиться в новом качестве. Возможен период застоя в вопросе или ощущение остановки жизни. Это необходимо для изменения и трансформации – только через такой путь ваш вопрос решаем.

### **Дополнительные сочетания**

- + Шут – рискованное начинание.
- + Жрица – дурной знак.
- + Император — финансовый кризис, крушение бизнеса.
- + Башня – усиливает мощь и скорость воздействия трансформирующих сил. Иногда сочетание может предвещать аварии и травмы.

- + Луна – депрессия, апатия, упадок сил. С перевернутой Луной – утопление (из старинного источника).

- + Солнце – успех после кризиса

После перевернутого Туза Жезлов – угроза для здоровья из-за перенапряжения (инсульт, инфаркт)

- +8 Жезлов – ускоряет окончание и трансформацию.

- + Пятерка Кубков, Восьмерка Кубков – усиливают значение потери, близости финала.

+ Четверка Мечей – госпитализация.

## **14 – Умеренность**

### **Символизм**

Карта изображает женщину, держащую в руках два кубка (кувшина): из одного в другой переливается вода, символизируя вечный круговорот энергии во Вселенной, живой и мертвой воды.

За плечами у нее два крыла: это – Ангел Времени. На груди украшение в виде треугольника, заключенного в квадрат: символ духа, сокрытого в материи. Обычно ее изображают стоящей на берегу реки или прямо на поверхности воды, и тени она не имеет.

Она (или он) прошла царство теней, оставив далеко позади и свое тело, и свою тень, и свое прошлое. Теперь она сосредотачивается перед полетом в будущее, собираясь с силами, которых осталось немного, но достаточно, чтобы добраться до цели – до царства света и солнца. Река, перед которой она стоит – одна из рек подземного царства, но не Лета, река забвения, а Стикс, водами которой клялись греческие боги. Это дает ей надежду.

Карта Умеренности – последняя карта второй семерицы, также означающая конец одного жизненного этапа и скорое начало следующего.

### **Общее значение**

Умеренность указывает на благоприятный исход событий, однако дело будет продвигаться неторопливо, но и без особых препятствий.

В окружении неблагоприятных карт она смягчает их негативное значение.

В перевернутом положении и в окружении негативных карт – это уже противоположный полюс. Таким образом, основные значения в данном случае – дисгармония, разлад, необдуманность в поступках и опрометчивость в суждениях. Если перевернутая Умеренность выпала в раскладе рядом с Шутом, то ее интерпретируют как суетливость и хаотические поступки без какого-либо умения (или желания) просчитывать их хотя бы на пару шагов вперед. Такой Аркан вместе с Императрицей говорит о мелочности и чрезмерной расчетливости, с Отшельником – о неспособности выполнить данные самому себе обязательства и обещания.

### **Личность**

Человек, описываемый Умеренностью, личность самодостаточная.

В перевернутом же положении люди обычно ведут себя нетерпеливо, желая поскорее выйти из «черной» полосы, но, при этом, не давая себе труд взвесить, проанализировать свои намерения и действия; не могут унять свои порочные желания.

По Умеренности идут профессии, связанная с установлением пропорций (фармацевт, врач, повар, целитель, учитель, работник SPA, художник-оформитель, специалисты по подбору персонала и др.)

### **Отношения**

По сути, Умеренность учит нас человеческому отношению к близкому человеку, уменью встать на его точку зрения. Это не столько безусловная любовь, сколько глубокое смирение с природой другого человека как она есть, ее принятие. В паре со Жрицей – партнеры очень глубоко чувствуют друг друга и понимают с полуслова. С Императрицей – налаживание отношений, сексуальная гармония; рождение ребенка. Иногда – романтическое путешествие. Еще одно характерное сочетание – с Влюбленными, так как такая пара четко обозначает готовность к компромиссу в отношениях.

Для вашего партнера важнее всего спокойствие, уравновешенность бытия, мир и безмятежность. Если отношения кажутся ему источником нервозности, то надолго он у этого источника не задержится (и «чемоданы уже собраны», если рядом Отшельник или Шут или, рядом с Пятеркой Кубков – партнер уже готов их собрать).

В перевернутое положение или в окружении негативных арканов партнеры конфликтны, вспыльчивы, не склонны идти на уступки друг другу. Один из партнеров или сразу оба не склонны идти на уступки друг друга.

### **Деловая ситуация**

Может означать успешные контакты за границей: поездки, деловые взаимоотношения или даже переселение. Притом Умеренность часто намекает на режим экономии в финансах и редко радуется мечтающих о большом богатстве. Здесь и просто финансовое равновесие.

В комбинации с Императором Умеренность подскажет еще и что человек вполне в состоянии наладить свою работу.

В перевернутом положении и в окружении негативных карт – конкуренция, столкновение интересов, неудачное партнерство.

В раскладе на ситуацию такой Аркан говорит о ее неоднозначности и о том, что еще через многое придется пройти. Если рядом с ней выпал Туз Жезлов – указывает на вспыльчивость в каком-то вопросе. Когда же вместе с ней оказывается Пятерка Жезлов, то это должно быть расценено как большие препятствия и активные действия конкурентов.

### **Совет**

Помните: ни одну из проблем нельзя оставлять на самотек. Иначе в будущем это обязательно «аукнется» большими трудностями. Да и вообще, беритесь смело за любое дело, каким бы сложным оно ни казалось, ведь у вас есть замечательное свойство – находить оригинальные решения и создавать нечто удивительное. И постарайтесь не конфликтовать и не переживать заранее за результаты.

### **Ответ**

Да, отложите этот вопрос на время и комбинируйте разные подходы. Высшие силы позаботятся об исполнении ваших задумок.

Нет, если вы пытаетесь свой вопрос решить сразу или мгновенно и не знаете меры. В вашем вопросе огромную роль будет играть время и некая жизненная алхимия – процесс постепенного превращения свинца в золото.

### **Дополнительные сочетания**

+ Мир – единение, исцеление, очень сильное сочетание.

+5 Жезлов – несогласие, соперничество, дисбаланс (ослабляет действие Умеренности).

+3 Пентаклей – работа в команде, (усиливает действие Умеренности)

+2 Кубков – связь, отношения, совместная работа (карты взаимно усиливают друг друга).

+2 Пентаклей – отыскание гармоничного сочетания (карты взаимно усиливают друг друга).

### **15 – Дьявол**

#### **Символизм**

На этой карте всегда изображается злой гений – демон, дьявол, огромный, хвостатый, с крыльями, как у летучей мыши; между рогов

у него часто рисуют перевернутую пентаграмму. В руке – факел.

Дьявол стоит или восседает на камне, к которому прикованы цепью обнаженные мужчина и женщина – Адам и Ева с карты Влюбленных. Впрочем, их позы и лица не говорят о страдании. Наоборот, они выглядят даже довольными судьбой. Карта дьявола символизирует «искушения» – влечения, о которых часто забывают намеренно – или просто не желают признавать их, и тогда они дают о себе знать самым неожиданным образом. Единственный способ бороться с этим – не избегать «запретного», а принять его таким, каково оно есть, пройти через него и оставить позади: не так страшен черт, как его малюют.

Эта карта открывает третью семерицу Старших Арканов.

### **Общее значение**

Дьявол -это Темная сторона всех вещей.

Присутствует огромное искушение проигнорировать правила, сбиться с пути истинного под влиянием искушения, страха или иного давления.

Иногда Дьявол характеризует степень отягощенности человека кармой.

Некоторые уточнения в толкование Аркана могут привести карты, находящиеся рядом с ним. Например, Дьявол с Шутом – это подверженность алкоголю или наркотикам, с Иерофантом – подчиненность плохим авторитетам, с Колесом Фортуны – огромная тяга к азартным играм.

Перевернутая карта, при благоприятных окружающих, может показывать избавление от этих зависимостей, победу над собой.

Дьявол в перевернутом виде, а именно: с Силой – подчинение грубой силе, бессилие перед ней); со Жрицей – страх перед колдовством; с Луной -умопомрачение.

### **Личность**

Присутствует самопотакание, огромная зависимость от своих желаний, влечений, пристрастий. Или человек находится во власти какой-то навязчивой идеи, страха или другой сильной эмоции, воздействующей на него разрушительно. Дьявол может быть показателем трудоголика, забывающего обо всем остальном в жизни.

Пятнадцатый Аркан может указывать на виновность в противозаконных действиях.

### **Личные отношения**



Безусловно, привязанность, сильное влечение, вспышка страсти. Отношения из серии «бес попутал».

Еще одно очень часто проявляющееся значение Дьявола – зависимость от другого человека.

Возможна просто бурная, но крайне непродолжительная страсть, сопровождаемая ощущением, что лучше было бы в эту связь все-таки не вступать. Очень традиционным в этом плане является сочетание Дьявола с Влюбленными (такая комбинация означает отношения, в которых речь идет только о сексуальном влечении без капли романтических и светлых чувств).

Вообще это указатель на нездоровые разрушительные взаимоотношения. Нередко всё это сопровождается ревностью, контролем и манипулированием.

По Дьяволу могут идти и сложные чувства, связанные с расторжением мучительной связи – например, разводом, по ходу которого отношения выясняются до предела, обнажающего все неблагоприятные чувства.

В перевернутом положении и в окружении негативных карт: отношения, основанные на слабости одного партнера и силе второго. И именно перевернутым Дьяволом лучше всего описывается ситуация, когда один человек добился другого с помощью любовного заговора (особенно в сочетании с Магом). Обратите внимание еще и на сочетание «перевернутый Дьявол – Колесница»; оно говорит о том, что союз людей далек от равноправного и в нем один человек откровенно помыкает другим.

### **Деловая ситуация**

Клубок темных махинаций, паутина лжи и интриг, проблемы нарушения профессиональной этики.

Ситуация вынуждает совершить поступки, о которых рано или поздно придется серьезно сожалеть, и может быть этот момент уже наступил.

Когда основным вопросом расклада является материальное благополучие, Пятнадцатый Аркан проявляется относительно позитивно, обещая его достижение, хотя скорее всего не самыми чистыми средствами.

Попадание в ситуацию зависимости и подчинения.

В перевернутом положении и в окружении негативных карт Дьявол – это бессилие против интриганства и «подсигивания», отсутствие права голоса в коллективе. Это деспотичный босс или серьезные проблемы с контролирующими инстанциями. Сочетание перевернутого Дьявола с Повешенным говорит о том, что выбраться из сложившегося порочного круга удастся еще очень нескоро, а со Смертью – что непротивление чужому злу приведет к самым разрушительным последствиям.

### **Совет**

Не бойтесь осветить то, что кажется темным и неведомым. Пусть это станет поводом не плакать над собственным несовершенством, а толчком к тому, чтобы еще прочнее стать на путь самосовершенствования.

### **Ответ**

Да, на все вопросы о материальном благополучии, о сексе, есть ли обман и зависимости. Ваш вопрос на самом деле очень важен для вас. Дьявол символизирует рок, это проявление темной стороны вашей личности или других людей. В материальном мире он благоприятен, но будьте осторожны, чтобы не попасть в зависимость или рабство, вы можете стать белкой в колесе.

### **Дополнительные сочетания**

Считается, что если Дьявол выпадает в окружении хороших карт, то можно предположить неблагоприятную ситуацию, в которой благополучно удастся «увернуться» от возмездия.

+ Жрицей – дурной знак.

+ Колесница – открываются новые возможности достичь желаемого, неприятности напрямую не грозят, но все же, делая выбор, надо хорошо просчитать последствия.

+ Звезда – Звезда считается безусловно ослабляющей влияние Дьявола. Преодоление страхов, искушений и колебаний, но не силой воли, а благодаря подлинной чистоте натуры и покровительству Высших ил.

+ Солнце – показатель чертовски обаятельной, но опасной во всех смыслах, личности.

+10 кубков – карта ослабляет, «отрицает» влияние Дьявола, неся радость и мир.

+9 Мечей – полное отчаяние.

+8 Мечей —страх перед неведомым, ограниченность. Человек и не подозревает, что скован по рукам и ногам.

+7 Кубков – плохое сочетание, указывает на большую зависимость от чего-либо проматывание денег, безудержное самопотакание.

+4 Жезлов – считается, что карта также несет свободу и ослабляет негативное влияние Дьявола.

## **16 – Башня**

### **Символизм**

На карте мы видим высокую башню с короной вместо купола; ее окружают тучи, молния поражает ее вершину, так что башня дает трещину, а корона накренилась и готова упасть. Из окон вырывается пламя. Иногда на карте изображаются человеческие фигуры: они летят вниз, под ними разверзается пропасть.

Эта карта символизирует полный крах, распад всего, что до сих пор составляло основу существования, переворот представлений о мире, бессилие перед грозной волей небес. Но это также и катарсис, очищение души от отягчавших ее грехов и страданий.

### **Общее значение**

Башня сурова, но вовсе не неожиданна. Как правило, шестнадцатый Старший Аркан выпадает в вопросах, где уже давно всё не гладко. Это взрыв после некоего кризиса. И этот взрыв пройдет совсем безболезненно. В самом простом смысле карта символизирует конец существующей ситуации под влиянием внешних сил, причем очень быстрый. Рядом с позитивными картами она сообщает о распаде существующего зла, предвещая конец черной полосы в жизни и избавление от балласта.

Считается, что Башня, появляясь в раскладе, определяет значение других карт в негативную сторону.

Очень показательны некоторые из комбинаций Башни с другими Арканами. С Шутом эту карту трактуют как освобождение; со Жрицей – как постижение глубинных тайн и сокровенного знания, путь к которым был длительным и непростым; с Судом – как беспрецедентная возможность, уникальный шанс изменить свою жизнь; со Смертью – кардинальные перемены, новый этап жизни. Если Башня в перевернутом виде выпала вместе со Справедливостью,

то речь идет о неизбежном и тяжком, хоть где-то и справедливом, наказании; если с Иерофантом – крах былых убеждений, идеалов; с Колесом Фортуны – «палки в колесах», которые возникают в каком-то деле, начинании, намерении.

### **Личность**

Скорее всего, человек сильно поражен какой-то новостью или событием. Может быть, он решительно пытается освободиться от чего-то в своей жизни.

У человека Башни – крайне беспокойный характер, это просто пороховая бочка. По Башне проходят и мания величия, и гордыня.

По Башне профессионально проходят главным образом военные и спортсмены, пожарные и работники МЧС. Она также может быть показателем профессий, связанных с расчисткой места, уничтожением старого (а это может быть и радикальная психотерапия).

### **Отношения**

Для отношений Башня тяжела. Кризис брака, развод, расход.

Так как Башня – это фаллический символ, то в некоторых случаях он может нести сексуальную энергию (измена, изнасилование, неожиданный секс, разрушающая страсть).

Для одинокого человека, уставшего от одиночества, Башня может предвещать нечто интересное.

Надо смотреть окружающие карты.

С Влюбленными – освобождение от надоевшего партнера; с Отшельником – одиночество после разрыва отношений; с Луной – неожиданная вынужденная разлука; в паре с Тузом Кубков – интерпретируется как кризис отношений, которые считались глубокими и вечными; с Двойкой Кубков – неудачное или сорвавшееся свидание.

А когда рядом с перевернутой Башней оказывается Сила, то это означает, что человеку понадобится вся его сила воли и здравый смысл, чтобы удержаться под ударом судьбы.

### **Деловая ситуация**

Башня может буквально указывать на какой-то дом или строение, а также на исходящую от них опасность. Пожар, разрушение, ограбление. Внезапно принятое решение о смене места жительства.

Банкротство, финансовый крах, экономический кризис, увольнение. Разрушение бизнеса, финансовые потери.

Нужда, бедность, лишения.

Грандиозный крах. Замыслы обречены на провал. Срыв сделок.

В сочетании С Магом – призыв все бросить, сжечь за собой мосты и начать все с нуля.

Перевернутая Башня с Императрицей – кто-то наживется на проблемах вопрошающего. А перевернутая Башня с Тузом Жезлов – это фиаско начинания, которое казалось очень перспективным и интересным.

### **Совет**

Не ограничивайтесь малым, «синицей в руках». И пусть даже движение к большой цели будет сопряжено со значительными проблемами, вы должны идти вперед. При приложении нужного количества усилий, вы сумеете преодолеть все трудности.

### **Ответ**

Резкое отрицание. Нет, это сорвется или не произойдет. Будьте внимательные к сути вопроса. Башня символизирует ограничение и одновременно форс-мажор, приводящий к тотальным разрушениям. Это своего рода болезненное очищение, волшебный пендель от Вселенной.

«Да» только в том случае, если вы готовы разрушить свою жизнь, чтобы создать новую.

### **Дополнительные сочетания**

+ Колесница – грозное предупреждение об аварии, несчастном случае в пути. Если дороги не предвидится, то карты контроля, победы, триумфа в борьбе.

+ Колесо Фортуны – в жизни произойдут крупные и неожиданные перемены.

+ Смерть – «стремительное воздействие могущественных сил». Аварии, травмы, болезненные происшествия. Традиционно это сочетание является предвестием скорой катастрофы, в прямом или переносном смысле.

Умеренность – ослабляет действие Башни. Звезда – какими бы ни были потрясения – безмятежность и покой Звезды усмиряют бурю Башни.

## **17 – Звезда**

– Надежда.

## **Символизм**

Обычно эта карта изображает женщину, одетую или обнаженную, стоящую на одном колене перед водоемом. В руках у нее тоже два кувшина, но вода не переливается из одного в другой, как на карте Умеренности, а изливается в водоем или на землю. Вокруг нее – живописная местность; вдали на дереве сидит певчая птица. Небо чистое, в нем видны одна большая и семь маленьких звезд, каждая с восемью лучами.

Ноги женщины не касаются земли, а сама она не отбрасывает тени. Она еще не поняла, какая сила перенесла ее сюда, в страну ее снов и мечтаний, но догадывается о существовании этой силы: ведь восемь звезд у нее над головой связаны и с восьмой картой – картой Силы. Сила переполняет женщину, достигшую наконец желанной цели, обетованной земли – но оказалось, что та не нуждается в ней, и чудесная сила тратится понапрасну: вода бесцельно уходит в и без того полный водоем или в ненасытную землю.

И лишь цветущее дерево, и певчая птица показывают, что на самом деле теряется не все: отданное пусть незаметно, не сразу, в иной форме, но возвращается.

### **Общее значение**

Это одна из наиболее благоприятных по влиянию карт Старших Арканов, она открывает дорогу к счастливому и радостному новому будущему, удачам и достижениям, обновлению и благополучию, предвещает исполнение мечты, свет в конце тоннеля и полное восстановление.

В раскладе на любую ситуацию Звезда означает положительное решение вопроса.

Сочетание с Магом обычно подсказывает удачный момент для новых начинаний. А еще всегда обращайтесь внимание на сочетание Звезды с Иерофантом – оправдавшиеся надежды на достижение желаемого духовного уровня; с Колесом Фортуны – очень счастливые перспективы, с Миром – раскрытие таланта.

В перевернутом положении и в окружении негативных карт может сигнализировать о разочаровании и несбыточных мечтах. Еще перевернутая Звезда может быть истолкована как бесплодие в буквальном смысле либо бесплодные попытки что-то предпринять, чего-то добиться, что-то вернуть и т. п. Очень показательно появляется

перевернутая Звезда в сочетании с Повешенным – такое сочетание обозначает полную необоснованность расчетов и намерений. Кроме этого, такая Звезда с Колесницей предупреждает о неудачной поездке, со Справедливостью – о беспочвенности ожиданий.

### **Личность**

Человек, описываемый Арканом Звезда, как правило, красив и молод или, как минимум, моложав. Иногда указывает на нарциссических особ. Иногда указывает на знаменитость в прямом смысле этого слова.

Звезда описывает те профессии, где категория вдохновения является жизненно важной – все, что имеет отношение к поэтике, дизайну, театральному искусству и так далее.

Перевернутая звезда может быть показателем комплексов и низкой самооценки, пессимизм.

### **Отношения**

Эту карту можно трактовать и как нового друга, новую любовь, причем захватывающую целиком. У вопрошающего есть перспектива добиться долгосрочных отношений, наполненных удовлетворением и пониманием.

Звезда может указывать на довольно необычную связь. Возможно, это отношения на расстоянии, в которых у партнеров так и не складывается возможность по-настоящему друг в друге разочароваться.

Даже если сейчас налицо кризис, не следует тревожиться и унывать, все будет хорошо.

Звезда традиционно означает совместные планы, многообещающие взаимоотношения, высокие чувства. И это основное значение карты еще больше усиливается, если рядом с ним в раскладе выпадает Аркан Влюбленные. О перспективах большого счастья говорит и сочетание Звезды и Туза Кубков, а комбинация Звезды с Четверкой Кубков указывает на то, что поиски идеального партнера все же однажды увенчаются успехом

У Звезды есть одна, отличающая ее от остальных Арканов – неиссякаемость. Вопрос, отмеченный Звездой, не потеряет своей актуальности долго. В случае несчастной любви это довольно

трагично – человек будет долго и упорно любить утраченного партнера, не замечая ничего и никого вокруг.

В перевернутом положении и в окружении негативных карт Звезда в раскладах на отношения предупреждает об обманутых надеждах, о любовных разочарованиях, о бессилии перед лицом судьбы, которая отнимает любимого человека. Впрочем, причины неудач в данном случае могут крыться в самом человеке, который сам настраивается на заведомый негатив и заставляет себя непрестанно твердить о том, что «ничего не выйдет» и что «это слишком хорошо, чтобы сбыться». Именно как разочарование в большом чувстве (точнее, в надежде испытать его) интерпретируется комбинация перевернутой Звезды с Пятеркой Кубков. А перевернутая Звезда вместе с Двойкой Кубков – это не оправдавшее надежды знакомство или свидание.

### **Деловая ситуация**

Звезда – это новые идеи, прилив творческих сил и надежды. Если вопрошающий полон надежд на успех в каком-либо деле (в тч финансовом) и в раскладе нет явно противоречащих этому Арканов – есть все основания рассчитывать на этот успех, невзирая на препятствия и трудности. Аркан гарантирует отличные карьерные перспективы. Правда Звезда проявляет свое плодотворное действие не всегда сразу.

Стоит обращать внимание на соседние, выпавшие рядом Арканы. К примеру, с Императором речь будет однозначно идти о нынешней работе (должности, направлении деятельности), на которой положение человека значительно упрочится, и он сумеет значительно продвинуться по карьерной лестнице. Со Смертью же Звезда будет явно означать новую работу, а нынешняя «страница» карьеры будет перевернута.

Если Звезда в раскладе на дела выпала в перевернутом положении или в негативном окружении, значит, человек потеряет превосходные возможности, которые готова предоставить ему щедрая судьба. Причины этого могут быть разными; скажем, человек может проявить упрямство, неверие в надежность замаячивших перед ним возможностей и т. п. Последнее, кстати, очень точно описывает комбинация перевернутой Звезды со Справедливостью (чрезмерная рассудительность и осторожность). Кроме того, интересно сочетание этого Аркана в перевернутом виде с Дьяволом, ибо оно означает, что



человек отмечает все предложения, возможности, планы и действует наперекор самому себе.

### **Совет**

Вы должны верить в свои силы и возможности. И не бояться возлагать на будущее надежды, ибо звезды благоволят вам. А что конкретно предпринять, как поступить, подскажет интуиция. И если вы не будете думать о том, насколько ваши планы, намерения, цели реалистичны или фантастичны, разумны или нелогичны, и не станете останавливаться из-за этого на полпути, то впоследствии окажетесь приятно удивлены и обрадованы.

### **Ответ**

Да, только сильно верьте и надейтесь. Нет, если ваши мечты не подкрепляются делом или действиями. вопрос может сбыться, если вы будете верить в его исполнение. Звезда – одна из лучших карт, что обещает поддержку высших сил, радость, «звездные» времена. И при этом – советует не стоять на месте в достижении своей мечты, блеснуть талантами, завести хобби.

### **Дополнительные сочетания**

- + Маг – необходимость активных действий, период удачи.
- + Колесо Фортуны/7 Пентаклей – обогащение (из старинного толковника).
- + Повешенный – завершение периода застоя.
- + Башня – перемены к лучшему после периода потрясений.
- + Солнце – близость желанного успеха.

## **18 – Луна**

– Заблуждение.

### **Символизм**

Луна роняет перевернутые капли росы (тенденция получать, ничего не отдавая взамен) на желтую и сухую землю (символ материальности) между двух башен (предупреждение против неуместного поведения, подвергающего опасности умственное равновесие и физическое здоровье) над водоемом, в котором находится рак (символизирующий прошлое, вытеснение, комплексы, консерватизм, но также и возрождение). Здесь же две собаки (атрибуты Дианы, лунной охотницы, и Гекаты, богини преисподней), которые воют (уныние) на Луну.

### **Общее значение**

Луна – это тайна, ложь. Заблуждение, в которое вводим мы или нас. Интересуемые события вне нашего контроля и имеют непредсказуемые последствия.

Есть мнение, что речь идет о периоде в один месяц (цикл Луны).

Если Луна выпадает ведущей картой – это тот самый темный час, что перед рассветом. Это очень важный и глубокий, хотя и сложный момент его жизни. Он может переживаться как депрессия, в комбинации с другими Арканами она дает более конкретные трактовки. Например, с Магом Луна свидетельствует о том, что человеком (с его неуверенностью, мечтательностью и т.п.) манипулируют; с Колесом Фортуны – о неизвестности впереди; с Умеренностью – о переменчивости.

Если же перевернутая Луна в раскладе выпадает рядом с Шутом, то это означает, что человек сам запутался в собственных страхах. Кроме того, Луна со Жрицей означает, что есть связь с некими оккультными действиями; со Справедливостью – это признак обмана, подтасовки фактов

### **Личностное состояние**

По Луне обычно идут либо творческие личности, либо оккультисты. Иногда здесь могут прятаться и психологи, игорный бизнес, представители древнейшей профессии и моряки.

Человек Луны меланхоличен или человек настроения. Иногда Луна говорит о том, что человек в состоянии депрессии.

А еще Луна – это очень магическая карта. Люди Луны – это творческие люди, имеют глубокий внутренний мир, обладают развитой интуицией и имеют способности к постижению тайных знаний (особенно комбинация Луны и Суда).

Перевернутая Луна в характеристике личности может описывать человека с повышенной подверженностью магическому воздействию.

### **Отношения**

Традиционно это – карта измены. Она говорит о том, что в отношениях присутствует если не явная ложь, то как минимум какие-то скрытые мотивы, что-то, что партнер предпочитает хранить в тайне. Двойная игра. Тот случай, когда нельзя сказать, как есть. Возможно, отношения с самого начала были поверхностными, или человек был не вполне свободен, а теперь все зашло далеко и непонятно, как

из этого выбраться. Вообще описываемые Луной ситуации могут быть ужасно замороженными и тягостными.

Реже Луна говорит о глубокой привязанности, когда человек не может объяснить почему существует эта связь или же о партнере, «помешанном» на вопрошающем.

В раскладе на партнера этот Аркан в перевернутом виде может символизировать нестабильность – в его чувствах, в обещаниях, намерениях. Если перевернутая Луна выпала с Влюбленными, значит, нынешние отношения были изначально построены на обмане, с Дьяволом – нужно опасаться большого обмана, даже подлости со стороны партнера.

### **Деловая ситуация**

Нестабильность, обман, иллюзии, разочарование. Отсутствие полной и ясной информации. Ситуация постоянно будет меняться.

Перевернутая Луна часто свидетельствует о том, что источники проблем находятся в самом человеке, который сам для себя создает поводы для сомнений и волнений. Вместе с Башней перевернутая Луна говорит о том, что на своем пути беспокойств и самоедства человек дошел едва ли не до безумия; вместе с Миром – что расставить все неопределенности и неоднозначности на свои места никак не удастся.

### **Совет**

Страхи в себе нужно всячески стараться преодолевать. Потому что, только преодолевая, исправляя, совершенствуя в себе что-то, мы можем продвигаться вперед. Да и к тому же, можно ли позволять теням и призрачным трудностям становиться на своем пути? Борьба нужна даже с реальными проблемами, что же говорить о сомнениях и сложностях, существующих только в нашем воображении.

### **Ответ**

Неопределенно.

Да, если вопрос касается магии, игры воображения, создания иллюзий. В остальном, Луна советует покопаться в своем подсознании, вашему вопросу сопутствует какой-то внутренний страх или сомнение. Важно также быть честным с собой. Есть моменты некоего самообмана или обмана со стороны других. В вопросе также может отсутствовать четкость и ясность.

### **Дополнительные сочетания**

+ Жрица – необходимость наконец высказаться и прояснить отношения, ситуацию. Сочетание может указывать на беременность. Это также мощная комбинация для творчества и работы с внутренним миром. Как и Жрица, Луна указывает на тайну и нечто тайное (просто не столь сакральное, скорее интимное, скрытое от глаз людей).

+ Смерть – депрессия, апатия, упадок сил.

+ Солнце – уверенность сменяет тревогу, ясность и озарение приходит на место всего сумбурного, скрытого и туманного.

+6 Жезлов – предупреждение, что это ложный путь.

+2 Мечей – самообман.

## **19 – Солнце**

### **Символизм**

На карте изображено большое солнце с лицом, символизирующее жизненные силы человека. Оно находится по центру небосвода, и его яркие лучи освещают спокойный земной пейзаж. Причем, прямые лучи символизируют мужское начало, а волнистые – женское. Это олицетворяет гармонию в окружающем мире. Также на изображении имеются непосредственно символы солнца – подсолнухи. На заднем фоне расположена стена, а на переднем – маленький мальчик, восседающий на коне. На голове у него венок из цветов. Все изображение пронизано миром и радостью, к которому тянется любой человек.

### **Общее значение**

Солнце – наилучшая карта Арканов. Солнце дает возможность насладиться и тем, что было достигнуто и получено по праву, и тем, что было даровано безвозмездно. Солнце – это новые перспективы бытия, открывшиеся перед человеком, полное достижение цели, исполнение желаний (особенно если рядом Маг). Это прямой и яркий свет, который в разы усиливается присутствием в раскладе Справедливости или Туза Мечей.

Как и Мир, Солнце сглаживает и смягчает отрицательное влияние других карт расклада, меняет его значение в лучшую сторону.

В перевернутом положении и в окружении негативных карт: все положительное влияние Солнца в этой позиции является ослабленным: это некоторые препятствия на пути к целям. Такой Аркан свидетельствует о том, что цели, счастье, успех достижимы и реальны,

однако путь к ним отнюдь не безоблачен, и все равно достанутся, только как результат усилий, преодоления трудностей и т. д. Понять же, о каких именно трудностях идет речь в каждом конкретном случае, можно из соседних с Солнцем Арканов. Так, вместе с Колесницей Солнце может означать проблемы, связанные с непоследовательностью и присущим человеку авантюризмом; со Жрицей – неприятности, имеющие отношение к чрезмерному любопытству к чужим тайнам либо к недопустимым попыткам внедрения в мир эзотерики.

!Но большинство практиков сходятся на том, что Солнце – это круг и, как его ни крути, остается Солнцем. Эта карта никогда не несет негативного смысла.

### **Личность**

При характеристике человека этот Аркан трактуется как жизнелюбие, уверенность в собственном будущем, умение каждую ситуацию или проблему описывать четко и ясно и легко разрешать противоречия. Кроме этого, Солнце олицетворяет собой те силы человеческой души, которые заставляют его идти к свету, преодолевать и озарять темные стороны своей натуры.

### **Отношения**

Солнце – очень благоприятная карта в сфере личных отношений, и в значении «счастье», и в значении «примирение».

Солнце несет также весть о том, что вопрошающий с любовью примет, наконец, своего партнера таким, какой он есть, не пытаясь как-то изменить его природу и исправить его недостатки, и может рассчитывать на такое же безусловное принятие с его стороны.

Если ситуация напряженная – сложности разрешатся, все станет проще и понятнее. Карта говорит о реальной возможности помириться, преодолеть противоречия, забыть ссоры и размолвки. Даже если все мосты сожжены и восстановить отношения уже невозможно, карта все же указывает на «потепление» и доверие.

Тем, кто еще не встретил свою половину, оно сообщает, что эта половина будет отличным вариантом. Солнце считается сигнификатором судьбоносной встречи, признания в любви, помолвки, свадьбы, успешного брака, рождение ребенка.

Если рядом выпал Шут – необыкновенная искренность и восхищение партнером; с Двойкой Мечей — счастье более чем

заслужено человеком; со Справедливостью – человеку будет сделано предложение узаконить его отношения с партнером.

В перевернутом положении и в окружении негативных карт Солнце может указывать на «радостный развод» – когда оба супруга вполне рады прекращению связи.

Это могут быть и временные проблемы, период притирки. Солнце в перевернутом виде может указывать на то, что некое приятное событие откладывается. Если же такой Аркан выпадает в раскладе на любовь или свадьбу, то он говорит о том, что у человека возникли определенные сомнения, которые он желал бы развеять, прежде чем сделать решительный шаг. Характерны и некоторые комбинации перевернутого Солнца. Скажем, с Дьяволом такой Аркан – это страстность, плохие привычки, мешающие возможному счастью; с Луной – дурные предчувствия, беспочвенные, но, тем не менее, портящие жизнь.

### **Деловая ситуация**

Удача в делах. Повышение уровня жизни.

Солнце – очень благоприятная карта в деловых вопросах, оно говорит: то, над чем человек напряженно и упорно работал, готово осветиться светом полной ясности и завершения.

Есть мнение, что в сочетании с неблагоприятными Арканами, Солнце может намекать на то, что бизнес столкнется с трудностями из-за политики.

Если Солнце выпадает в раскладе вместе с Королем Кубков – человек может рассчитывать на помощь и поддержку со стороны опытного мужчины, скорее всего родившегося под одним из водных знаков Зодиака; а если рядом оказалась Шестерка Мечей, то это означает совет действовать не торопясь, не болтая лишнего.

В перевернутом положении и в окружении негативных карт: средний успех, который потенциально мог бы быть большим. Или же на то обстоятельство, что в уже predetermined, казалось бы, успех вмешались некие препятствия, которые, конечно же, не испортят его в итоге, но отсрочат или заставят человека приложить для него больше усилий, чем он предполагал. Но в чем суть препятствий? Каковы должны быть усилия? Ответы на эти и прочие вопросы можно получить, изучив другие Арканы в раскладе, выпавшие вместе с перевернутым Солнцем. Например: Рыцарь Кубков в данном случае

укажет на излишнюю эмоциональность, которая мешает процессу; Двойка Монет – на неоправданный оптимизм и нежелание учитывать возможные объективные затруднения.

### **Совет**

Верьте в свой успех. Вы можете достичь очень многого. Это зависит от ваших жизненных целей и внутреннего мироощущения. Харизмы и удачливости вам достанет на любое начинание.

### **Ответ**

Ответ: Да, но важно засверкать, показать свою солнечную сторону, быть в центре событий. В вопрос ожидается счастливое развитие. Вам важно также оставаться верным своему настоящему «я», не позерствовать, не быть эгоистичным. Есть кто-то, кто нуждается в вашем свете. Чтобы вопрос решился в вашу пользу, стремитесь к славе и успеху, земному счастью.

### **Дополнительные сочетания**

- + Шут – безмятежность, беззаботность и спонтанность.
- + Маг – возможность осуществить все свои творческие планы без всякого риска и с финансовым успехом.
- + Императрица – удача на стороне вопрошающего, надо ловить этот момент.
- + Иерофант – благоприятное сочетание, ясное видение цели и смысла своих действий и стремлений, благословение судьбы.
- + Смерть – благоприятное сочетание, перерождение завершено, взгляд на перемены, происходящие в жизни, мудр, и позитивное наполнение очищенного пространства не заставит себя ждать.
- + Дьявол – ослепленность погоней за материальными благами. Обманчивое благополучие.
- + Башня – озарение, возрождение. Могут быть временные проблемы со здоровьем или деньгами (лучше воздержаться от вложений и долговых обязательств). Велика вероятность депрессивного состояния.
- + Звезда – прекрасное сочетание, победа совсем близка, осталось приложить последнее усилие для достижения цели.
- + Луна – иллюзии.
- + Мир – завершение чего-либо, большое достижение.
- + Туз Жезл – замужество.

- + Туз Мечей – роды, успешное разрешение от бремени.
- +8 Чаш – усталость
- +6 Жезлов – полученное одобрение, достигнутое положение.
- +6 Мечей – депрессия, упадок сил.

## **20 – Суд**

### **Символизм**

На этой карте – изображено облачное небо с пробивающимся солнцем и с ангелом, трубящего о наступлении дня Страшного Суда. Внизу – отверстые могилы, из которых восстают люди и молитвенно складывают руки. Ангелическое состояние – следующая ступень в превращениях на воздушных путях. Здесь проявляется забота и опека со стороны духовного плана в отношении материального мира, о чем свидетельствуют все религии. Это карта воскресения, карта дважды рожденного. Число 20 состоит из удвоения двух совершенных чисел – 1 и 0

### **Общее значение**

Аркан считается позитивным, хоть и строгим.

Традиционные значения Суда – окончательное решение.

Зачастую по Суду человек оказывается перед очень серьезным выбором, необходимостью принять большое решение.

Это завершение какой-либо кризисной фазы, а радостной для него сейчас или нет – покажут окружающие карты. В любом случае эти перемены необходимые человеку. Выпадая в раскладе, Суд говорит, что вопрошающий находится на правильном пути (и неважно, как велики сомнения), верный выбор уже сделан, а препятствия уже практически преодолены.

Так же Суд может быть показателем таких высоких вопросов, как обновление, обнуление, возрождение, зов, «суд кармы». И потому нередко бывает показателем смерти человека (переход души на новый этап).

Иногда Суд – это суд в прямом смысле слова. В окружении негативных карт – проигрыш судебного дела, осуждение.

Здесь могут скрываться катаклизмы и пандемии. Могут быть переезды в другой город или другую страну

Очень интересны некоторые сочетания Суда с другими Арканами в раскладе. Таковыми являются комбинации Суд + Жрица (раскрытие



магических способностей); Суд + Колесница (долгожданное достижение победы), Суд + Смерть (решительный шаг, чтобы отпустить, наконец, то, что уже перестало иметь смысл и значимость, но за что в силу каких-то причин человек упрямо держался до сих пор).

В перевернутом положении и в окружении негативных карт Суд – однозначно неблагоприятный знак в любых вопросах. Возможна и вынужденная перемена места жительства. В перевернутом положении Аркан Суд свидетельствует о сопротивлении человека переменам.

Обращайте внимание в раскладе на соседние с перевернутым Судом Арканы, ибо они могут многое добавить к его общим трактовкам. К примеру, с Иерофантом перевернутый Суд символизирует очередное разочарование в идеалах, а с Отшельником – переоценку своих возможностей.

### **Личность**

Помимо популярных персон в шоу-бизнесе, политике и так далее, Суд описывает людей, имеющих профессиональное отношение к судопроизводству (наравне со Справедливостью), а также к риторике, преподаванию и вообще всем ситуациям, когда необходимо публично обращаться к людям и быть чувствительным к коллективным стремлениям. По Суду идет новаторская и реформаторская деятельность, набор персонала, а в некоторых случаях – занятия, каким-то образом связанные с музыкой.

Суд в может указывать на активизацию трансперсональной памяти (и обычной, и трансперсональной) – всплывает какой-то, казалось бы, забытый опыт или же «воспоминания о будущем». В худшем случае встанут призраки прошлого (особенно если рядом еще Луна и Девятка Мечей).

Человек, описываемый Судом, может тем или иным образом быть законодателем и основоположником в какой-то сфере, задавать тон, призывать к ответственности, тем или иным образом взывать к окружающим. Суд – показатель талантов, большой одаренности, наличия ярких интересов и способностей, то есть у человека есть призвание к чему-то (подсказку могут дать другие карты).

В негативном аспекте Суд символизирует нежелание преобразоваться. Результатом становится стагнация и вообще ситуация, в которой

человек не раз еще пожалеет об упущенной возможности. Медлительность, слабость, малодушие и наказание за это.

### **Отношения**

Суд несет большие перемены в личной жизни. Считается, что по Суду идут излечение от старых ран, прощение врагов, людей, причинявших боль, распутывание кармических узлов и решение наболевших проблем.

Человеку, долгое время пребывавшему в одиночестве (особенно если его описывает Отшельник или близкий по смыслу сигнификатор) Суд предвещает внезапное обретение второй половины. По Суду находится и обретает новую жизнь то, что считалось утраченным, и отношений это тоже касается. Тут может скрываться и любовь, которая казалась давно и безнадежно потерянной, вновь вступает в свои права. Здесь, конечно, надо обращать внимание на сопутствующие Арканы – иногда по Суду воскресает то, что уж лучше бы было заколочено дальше.

В отдельных случаях тут могут быть чувства, на которые надо ответить.

Вообщем, Суд описывает безусловно трансформацию и призыв в области личной жизни, которые оказываются для вопрошающего тяжелым испытанием.

В перевернутом положении и в окружении негативных карт обычно указывает на то, что человек в чем-то раскаивается, испытывает угрызения совести, сожаление особенно если рядом Повешенный). При определенных ситуациях Суд в перевернутом виде может быть истолкован как временная разлука.

### **Деловая ситуация**

Серьезные изменения в финансовом, карьерном или жилищном положении, в какую сторону – смотреть по окружению. Если же расклад делается на новую будущую работу, то этот Аркан убедительно свидетельствует, что она будет найдена, что переходить на это новое рабочее место стоит, ибо оно окажется намного интереснее и перспективнее предыдущего.

Для творческого человека (артиста, поэта, художника) эта карта означает наступление нового периода вдохновения, активной работы, прилив новых сил, открытие, переход в новое качество. В сочетании с другими картами успеха может означать реализацию творческих

планов – выход книги, открытие выставки, завершение проекта. Способность создавать бессмертные творения.

Вместе с Магом Суд в раскладе должен трактоваться как усиление, улучшение профессиональных качеств; со Справедливостью – как умение здраво и объективно оценивать сложные ситуации; с Солнцем – как приход известности.

Иногда, например, на новую работу за границей. Суд часто говорит о том, что человеку предстоит взять на себя какие-то обязательства, ответственность за какое-то важное дело. Реорганизации тут же.

Перевернутый Суд в раскладах на профессию в общем случае трактуется как значительные проблемы, преодоление которых, однако, приведет человека к качественно новому этапу его карьеры. В сочетании с Императором перевернутый Суд должен толковаться как препятствия, с которыми человек столкнется при расширении своего проекта. Если же рядом с Судом в перевернутом виде оказалась Тройка Жезлов, то человек получит ценный, хоть и болезненный опыт.

Творческим людям перевернутый Суд может предвещать неудачу, задержку с проектом или негативную славу

#### **Совет**

События будут. Перемены неизбежны. И будет лучше, если вы примете это. Потому что тогда сможете идти в нужном направлении уверенно и неторопливо, решая проблемы, преодолевая трудности и обращая внимание на значимое.

#### **Ответ**

Да, если вы обновите свои взгляды на жизнь, или свою внешность. В любом случае, карта символизирует трансформацию и длительные изменения, что в итоге, возможно, начавшись со слез или боли, приносят в жизнь долгожданные перемены и символизирует счастливый этап в жизни. Опыт, что произойдет по вашему вопросу, изменит вас и качество вашей жизни.

#### **Дополнительные сочетания**

+ Маг – позитивные перемены в жизни в результате приложенных усилий. Восхождение на более высокий уровень духовного развития.

+ Император – опасность попасть под чужое диктаторское влияние.

+ Справедливость – принятие ошибок, расплата за деяния прошлого.

+9 Мечей – тяжелое сочетание, болезненное переживание вины, чувство греховности, преступления, раскаяние, совесть спать не дает.

+5 Чаш – сожаление об ошибках; иногда спор о наследстве.

+7/8 Пентаклей – судьбоносное решение, момент его принятия, сочетание считается очень сильным.

Перед перевернутой Десяткой Пентаклей – суд из-за азартной игры, промотанное состояние, банкротство.

## **21 – Мир**

### **Символизм**

В центре этой карты всегда изображается круг, символизирующий, в отличие от Колеса Фортуны (X), не вечное движение и игру случая, а покой и гармоничное совершенство окружающего мира. Даже когда она носит название «Хаос», под этим понимается не беспорядок, а изначальное, совершенное в своей неформленности состояние мира. В круге прежде помещали Землю с горами и морями, лесами и городами, увенчанную куполом неба, потом – прекрасную человеческую фигуру, пляшущую на фоне неба.

Этот Аркан смыкается с Нулевым (Шут), завершая круг. Это конец приключений и награда. Вообще Аркан очень сильный и отличается богатейшей по смыслу символикой, и ее смысл – это постоянное и вечное обновление жизни.

### **Общее значение**

При раскладе на любую ситуацию Мир предвещает несомненный успех задуманного, исполнение всех желаний, счастливое завершение хода событий, достижение цели.

Буквально все становится на свои места, и кажется, что усилия при этом прикладываются минимальные, все происходит само собой.

Карта Мир определяет значение всех остальных карт в раскладе в позитивную сторону, ее влияние очень мощно. Если рядом присутствуют карты негативного ряда, то их значения несколько смягчаются.

В перевернутом виде или в окружении негативных карт Мир сохраняет все свои позитивные значения, разве что с некоторой задержкой во времени. Карта говорит о том, что время для больших перемен к лучшему еще не настало, ожидаемые результаты еще за горизонтом, но скоро наступят.

Во втором случае считается, что такое положение карты объединяет успех и разочарование (мечтаешь о чем-то, добиваешься своего

и понимаешь, что это не так уж и здорово, а иногда и вовсе сожалеешь, и раскаиваешься).

В третьем – утрата большого блага, чего-то дорогого, существенного (подобно Перевернутой Десятке Чаш). Жертва большой целью или любовью. Потеря смысла или цели жизни.

В паре со Смертью такая карта символизирует цели, которые нуждаются в пересмотре и переосмыслении. Кроме этого, перевернутый Мир вместе с Дьяволом свидетельствует о недоброжелателях, которые создают человеку немало проблем; с Башней – действия аморальные или просто неэстетичные, которые заставляют окружающих потерять к человеку немалую долю уважения.

### **Личность**

На событийном уровне Мир олицетворяет покой души, обретаемый после долгих испытаний. Способность принять мир таким, какой он есть, и найти в нем подлинно свое место.

### **Отношения**

Нарру end.

Завязывание новых вдохновляющих отношений. Одиноким людям карта предвещает обретение истинно подходящего партнера. Единение в паре, одухотворенная близость, соединение возлюбленных, в тч бракосочетание и свадебное путешествие. Зачатие ребенка, либо его рождение. Вся полнота счастья, всеобъемлющий опыт любви. Мир может указывать на отношения, развивающиеся неспешно, своим темпом, и форсировать события нет смысла.

Иногда карта возвещает такую стадию в духовном развитии, на которой происходит освобождение от привязанностей и зависимостей.

Мир – это живые чувства, искренняя душевность. Это ощущение того, что партнер – не просто приятный человек, но поистине вторая «половинка». И еще, конечно же, Мир – это сексуальная удовлетворенность. Если такой Аркан выпал человеку одинокому, то это явно указывает на то, что он довольно скоро найдет для себя пару. Причем, его избранник (избранница) будет не случайным партнером на короткий срок, а окажется спутником жизни на долгое время, может быть, даже на всю жизнь. Это совершенно точно, потому что Мир не может означать курортный роман или легкомысленный флирт.

На абсолютное счастье указывает и комбинация Мира с Тузом Кубков – она словно удваивает его позитивное и многообещающее значение. А сочетание Мира с Влюбленными символизирует разрешение противоречий с партнером и достижение гармонии во взаимоотношениях.

Мир перевернутый или в окружении неблагоприятных карт должен заставить человека задуматься о достоинствах и недостатках своего избранника. Вероятно, до сих пор он идеализировал его; но теперь пришла пора избавиться от иллюзий. И даже если итогом этого станет разочарование, все равно это лучше, чем обманываться и впоследствии пострадать. Еще одно значение Мира в перевернутом положении – необходимость жертвы во имя любви. В этом контексте Аркан, по сути, следует воспринимать как необходимость задуматься: а так ли дорог вам ваш партнер, и готовы ли вы ради него в чем-то ущемить себя? Помимо этого, всегда обращайте внимание на сочетание перевернутого Мира с Четверкой Жезлов, которое трактуется как откладывание свадьбы, а также со Звездой, что явно указывает на несбыточность некоторых надежд.

### **Деловая ситуация**

Может означать и абсолютный успех, достигнутый благодаря труду и вложенным усилиям, и начало чего-то совершенно нового (и ситуацию, когда одно другого не исключает).

Глобальное расширение бизнеса.

Финансовые вопросы решаются благополучно. Процветание, изобилие.

Обретение своего дома. Возвращение в родовое гнездо, к истокам. В некоторых случаях – смена места жительства и дальняя дорога (старинные толкования особенно подчеркивают значение путешествия, переселения, перемены места, эмиграции).

Наследство.

В раскладах на карьеру Мир зачастую выпадает людям, которые нашли свое призвание, место в жизни или точно его отыщут в будущем. При этом, сам человек, которому выпал Мир, должен быть охарактеризован как личность целеустремленная, способная достичь высоких, значительных целей (в том числе, в сочетании с Магом). При вопросе на ситуацию этот Аркан может выпасть и в том случае, если речь идет о занятии творческом, доставляющем радость

и удовлетворение. Или об очень перспективной работе, например, за границей (особенно, в паре со Справедливостью).

Если при вопросах на профессию Мир выпадает в перевернутом виде, значит, налицо трудности и препятствия, которые возникают вследствие нерасторопности, чрезмерной перестраховки, сомнений. Еще этот Аркан в перевернутом положении может указывать на некие проблемы морально-этического толка, скажем, на угрызения совести. А когда в раскладе вместе с перевернутым Миром выпала Семерка Кубков, то это точно говорит об интригах и нечестности коллег (партнеров, руководства и т.п.). Впрочем, позитивный потенциал этого Аркана таков, что даже в перевернутом виде он не несет чистого негатива, так что всегда следует помнить: все препятствия преодолимы, а устремления реальны и достижимы.

#### **Совет**

Ищите себя, не довольствуйтесь «синицей в руках». Активность и инициативность – отличные качества, тем более, что без них еще никто не достигал больших результатов. Вы досаждаете на проблемы? Совершенно напрасно! С ними нужно бороться, их нужно обходить, одним словом, что-то делать и как-то их решать. А сами они могут никогда не исчезнуть с горизонта вашей жизни. Итак, будьте уверены в успехе, добры и щедры... И тогда все получится.

#### **Ответ**

Да, и это завершит кое-что важное в вашей жизни. Возможно, это будет целый жизненный этап, возможно, это будет заслуженная точка в чем-то. Также карта может отвечать «да», если вы будете делать все мирным путем, рассчитываете на награды, или готовы расширить свои горизонты и возможности, путешествовать, уехать на далекое расстояние.

С Умеренностью, Звездой, Солнцем – исключительно благоприятное сочетание карт (сильно усиливают значение Аркана).

С Пятеркой Жезлов – трудности с объединением, попытки действовать наперекор

С Девяткой Жезлов – материальная нужда

С Четверкой Чаш – невовлеченность

С Девяткой Чаш – обретение сердечного идеала

Пред Тузом Пентаклей – дорожные расходы

С Десяткой Пентаклей – полное счастье, большое богатство,  
абсолютное благополучие



# МЛАДШИЕ АРКАНЫ

# ЖЕЗЛЫ

## Туз Жезлов

### Общее значение

Жезлов – это энтузиазм, смелость, сила воли, идеи. Этот Аркан означает начало нового пути, оптимизм, потенциал велик. Однако Туз Жезлов сам по себе не значит воплощения задуманного, это лишь порыв. Очень удачно, если при раскладе на реализацию планов Туз Жезлов выпал с Магом, так как такое сочетание означает безоговорочное «да». Точно так же хорошо, когда на вопрос о поступлении в вуз карты Таро выпадают парой «Туз Жезлов – Жрица». Кроме того, с Восьмеркой Жезлов Туз Жезлов толкуется как исполнение желаний, а с Тузом Кубков – вдохновение и ощущение счастья от новой идеи, задумки, намерения.

А вот в негативном окружении или перевернутый Туз Жезлов символизирует вынужденную остановку или идею, которая сходит на «нет». Отсутствие новых идей, нежелание принимать что-либо новое. Спад. По некоторым источникам может означать унижение, охлаждение, потеря интереса, энтузиазма. Некоторые из сочетаний Туза Жезлов в перевернутом положении с другими Арканами особенно показательны. Так, вместе с Тузом Кубков перевернутый Туз Жезлов обозначает отчаяние от неудачи или возникших проблем, с Луной – полное непонимание того, как действовать дальше, с Дьяволом – разрушение планов из-за чьего-то коварства, интриг.

### Отношения

В плане личных взаимоотношений Туз Жезлов указывает на новое знакомство или на возрождение старых отношений, которые получают бурное развитие. Жезлы всё же добавляют сексуальную тематику. Оправдывая принадлежность к стихии Огня, Туз Жезлов недвусмысленно говорит о страсти (в том числе, вместе с Силой), разгоревшемся пламени любви (особенно в сочетании с Влюбленными). Если Туз Жезлов выпал человеку, который давно состоит в браке, то это истолковывается как обновление супружеских отношений,

В сочетании с Императрицей Туз Жезлов интерпретируется вполне определенно – как рождение ребенка. А с Арканами «Солнце» или

«Мир», предсказывает удачное замужество.

В перевернутом положении и в окружении негативных карт: спад взаимного интереса: не конфликты, но усталость. Отношения хорошие, но без энтузиазма. Может значить необходимость неприятного разговора с любимым человеком, чувство разочарования. Может свидетельствовать о том, что человек наделал массу ошибок, некоторые из которых могут оказаться и фатальными.

Если сейчас никаких отношений у вопрошающего нет, то он теряет свою сексуальную энергию и привлекательность — что не слишком способствует завязыванию новых отношений. В отдельных же случаях может толковаться как порча (например, в комбинации с Дьяволом).

Помимо прочего, перевернутый Туз Жезлов вместе с Императрицей – это невозможность иметь детей; с Влюбленными – ссоры и конфликты; с Двойкой Кубков – любовь опасная для репутации; Девяткой Кубков – эмоциональная зависимость или попытки насильно удержать своего партнера рядом с собой.

#### **Деловая ситуация**

Финансовое благополучие. Возможно, наследство. Новый источник доходов, новое место работы, возможность заниматься тем, чем нравится.

Туз Пентаклей считается индикатором загородных домов. Покупка земли, земельного участка, квартиры.

В профессиональном плане этот Аркан показывает, что пришло время организовывать собственное дело. А также, что впереди трудные задачи, выполнив которые, человек сделает значительный шаг вверх по карьерной лестнице. А еще – что нужно не бояться рисковать, ибо в данном случае риск вполне оправдан и созидателен. Прояснить неоднозначность Туза Жезлов обычно помогают соседние Арканы. Например, Туз Жезлов в сочетании с Императором означает всяческую поддержку со стороны руководства; с Колесом Фортуны – необходимость взять инициативу на себя; с Солнцем – славу, которую принесет человеку реализация задуманного.

В перевернутом положении и в окружении негативных карт: снижение доходов, спад производства, работа впустую, неэффективный период в бизнесе. Получить меньше, чем рассчитывалось. Отсрочки, задержки, бесполезные затраты.

Перевернутый Туз Жезлов для карьеры – это ее кризис или неподходящий момент для начала воплощения задуманного. Будьте внимательны к комбинации перевернутого Туза Жезлов с Повешенным, потому что она символизирует полную бесперспективность задуманного, а также с Шутом, так как это сочетание обозначает неспособность довести до конца начатое.

#### **Совет**

Будьте решительны и инициативны. У вас есть все шансы сдвинуть с «мертвой точки» то, что давно задумывалось, но никак не воплощалось в жизнь. Может быть, вы и столкнетесь с некоторыми трудностями, однако вы сможете справиться со всем. К тому же, очень вероятно, что у вас найдутся толковые помощники и советчики.

#### **Ответ**

Да. Одна из самых лучших карт. Удача и везение в вопросе. Если вопрос связан с негативом, карта также отвечает «да», т.к. означает полное утверждение. Однако не стоит делать скоропостижные выводы. Эта карта выпадает неслучайно, и может быть знаковой в вашем вопросе. Возможно, обжегшись на теме своего вопроса, вы получите счастье и удачу оттуда, откуда совсем не ждали.

### **Двойка Жезлов**

#### **Общее значение**

В целом Двойка Пентаклей – суетная карта. Это карта импульса, новостей. Скорее всего тут имеет место быть попытка балансирования. Некоторые хлопоты. Невозможность принять решение в каком-то вопросе.

На бытовом уровне Двойка Монет может истолковываться как приятная суматоха перед встречей гостей, как начало реализации нового дела, как получение новости (в письме, по телефону и т.д.)

Выпав в раскладе вместе с Умеренностью, эта карта указывает на то, что, пройдя путь беспокойства и неуверенности, человек примет оптимальную позицию относительно некой проблемы. В комбинации же со Смертью такая Двойка предсказывает кардинальные перемены в жизни.

Двойка Жезлов в перевернутом положении или в окружении негативных карт – это опрометчивость или же, наоборот, неспособность выйти за рамки привычного и того, что отжило себя.

Если рядом с перевернутой Двойкой Жезлов выпал Аркан Башня, то ее разрушительное толкование усиливается еще больше. А в сочетании с Луной перевернутая Двойка Жезлов означает сильную депрессию, период самых негативных переживаний.

### **Отношения**

Для сферы взаимоотношений Двойка Жезлов символизирует желание проверить своего партнера «на прочность». Еще одна трактовка – борьба между двумя людьми за право быть лидером (например, это может быть решение вопроса «кто в нашей семье главный?») Кроме этого, Двойка Жезлов иногда указывает, что произошло (или вскоре произойдет) нечто, что вызовет удивление, возбуждение нервов, даже изумление. Стоит обращать внимание и на окружающие Двойку Жезлов Арканы в раскладе. Они укажут на причину беспокойной обстановки, проблем в отношениях и т. д. К примеру, очень показателен в этом плане Аркан Отшельник, указывающий, что человек слишком обособляется от своего партнера, вызывая у него желание проверить, а любим ли он. А вместе с Тузом Кубков Двойка Жезлов указывает на большие надежды, эйфорию.

Перевернутая Двойка Жезлов указывает на желание человека казаться лучше, чем он есть на самом деле. Тут же пустые признания и обещания, которые произносятся из-за какой-то выгоды или по привычке. Метание из стороны в сторону. Показательно при наличии любовных треугольников при наличии определенных дополнительных Арканов. В паре со Жрицей перевернутая Двойка Жезлов может явно говорить, что партнер что-то недоговаривает и у него есть свои секреты.

### **Деловая ситуация**

Двойка Жезлов – большая надежда на успех задуманного. Тревоги и конкуренция тут же. Если рядом с этим Арканом оказалась Императрица (а еще больше Иерофант) – обдумайте всё еще раз. А в сочетании с Восьмеркой Жезлов Двойка Жезлов, напротив – необходимо действовать быстро, рисковать. Промедление тут все испортит. По этой карте так же идет улучшение финансовых возможностей.

В перевернутом положении и в окружении негативных карт: соперничество, переживания. Либо человек работает «спустив рукава» (особенно в сочетании с Императором и Магом). В комбинации же

с Дьяволом перевернутая Двойка Жезлов указывает на планы, которые могут сильно навредить вопрошающему. Может так же предупреждать, что не надо слишком заикливаться на вопросах финансов и работы.

### **Совет**

Испытывая желание смести любые препятствия на пути к цели, не забывайте, что ваш энтузиазм может иссякнуть совершенно неожиданно и достаточно быстро. Не пытайтесь самоутвердиться любыми способами и средствами. Дайте себе труд поразмыслить о разумности и оправданности затраты своих усилий.

### **Ответ**

То да, то нет. Карта мелких перемен по вопросу. Ситуация еще будет меняться из отрицательного ответа на положительный и наоборот. также развитие вопроса не будет находиться в стабильном состоянии, к его решению важно вовремя применять гибкость, коммуникативные способности и умение подстраиваться под обстоятельства.

## **Тройка Жезлов**

### **Основное значение**

Тройка Монет являет собой карту прогресса. Но не спонтанного, а медленного и непрерывного. «Вода и камень точит» – вот что, по сути, следует считать девизом Тройки Монет. В конечном счете, она говорит о том, что результат непременно будет достигнут, что мечта сбудется, идеи обязательно материализуются. У этой карты есть еще одно характерное значение – успех объединенных усилий. А значит не стоит быть чрезмерно самонадеянным, желательно воспользоваться поддержкой, помощью. Вместе с Магом Тройка Жезлов говорит о том, что именно сейчас происходит закладывание фундамента будущего успеха; с Силой – хорошо бы еще потрудиться над развитием своей силы воли; с Императором – предвещает скорое получение очень ценных сведений; с Колесом Фортуны – четко указывает, что задуманное уже точно сдвинулось с «мертвой» точки; с Миром – появление нового человека, общение с которым принесет много приятных эмоций и переживаний, а также интересной и ценной информации; с Восьмеркой Кубков – начало путешествия, отбытие; с Тройкой Пентаклей – толковое планирование, подготовка к важному делу; с Двойкой Мечей – отказ видеть очевидное.

В перевернутом положении или в негативном окружении: поспешность, Тройка Жезлов говорит о неразумной поспешности, упущенных возможностях, упрямстве. Например, с Отшельником Тройка Жезлов символизирует вынужденное одиночество (когда человек из-за своего скверного характера теряет верных друзей и надежных партнеров) на пути к цели. А, скажем, с Башней перевернутая Тройка Жезлов должна трактоваться как упрямство, которое способно навлечь на человека фатальные неудачи. + Шут – усиление значения; раскрытие новых горизонтов.

### **Отношения**

Это возможность строить долгосрочные совместные планы. Для сложившейся пары в паре с Силой – преодоления процесса притирки. А в некоторых случаях Тройка Жезлов может указывать на долгожданное предложение руки и сердца (особенно в сочетании с Влюбленными).

В перевернутом виде или в негативном окружении Тройка Жезлов может быть истолкована как упрямство, пассивность перед трудностями. Особенно показательны в сочетаниях с Пятеркой Кубков. Рядом же с Луной такой Аркан говорит о том, что человек боится перемен и стремится любыми способами удержаться на нынешних позициях и в нынешних обстоятельствах.

### **Деловая ситуация**

Тройка Жезлов положительна для вопросов карьеры и прогресс в развитии задуманных дел, с картой Мир – значительные результаты. Тут же полезные знакомства и поддержка (особенно со Жрицей).

В перевернутом положении и в окружении негативных карт: риск, фантазирование, трата времени и усилий на пути в ложном направлении. Кроме этого, тут могут отображаться неожиданные трудности, возникшие после первых успехов. Если в паре с перевернутой Тройкой Жезлов в раскладе оказался Шут, то это следует воспринимать как безалаберность в делах. А оказавшийся вместе с ней Дьявол точно говорит, что человек действует в неверно выбранном направлении.

### **Совет**

Вы должны верить в себя, в удачу, в судьбу. Фортуна на вашей стороне, и если вы еще до сих пор этого не чувствуете, значит, это

наверняка случится в ближайшем будущем. А пока старайтесь просто получать удовольствие от жизни.

### **Ответ**

Да, все получится. Разрешение вопроса сулит душевный и материальный успех. Нет – в единичном случае, если вы допустили ошибку в самом начале развития вопроса, или как следствие помех со стороны. Это позитивная карта.

## **Четверка Жезлов**

### **Основное значение**

Она несет гармонию, уверенность в себе, равновесие и наслаждение результатами своего труда. По ней идут мир и отдых, ситуация, когда никакие неприятности и затруднения не грозят. Трудности позади, можно расслабиться и наслаждаться жизнью. Часто она описывает ситуацию, когда что-то сделано, полезный опыт обретен, но дальше идти не хочется.

Иногда она прямым текстом говорит о том, что нас ожидает заслуженный праздник, веселая гулянка, какой-то «выход в свет» или просто отпуск. В ее ведении – семейные праздники, банкеты, встречи выпускников, вечеринки и прочие торжества.

Но случается, что она просто несет умиротворение и покой. В этой карте чувствуется свобода, освобождение от ответственности, завершение дела. Реализация замыслов, достойное завершение начатого. По этой карте часто идет «легализация» происходящего – это может быть и юридическое оформление бизнеса, и получение диплома, и бракосочетание, и заключение важного договора. Считается, что Четверка Жезлов описывает наивысшую точку развития того, во что было вложено немало сил. Но она открывает и возможности развития новых начинаний. Одно из традиционных значений – успешное прибытие куда-либо или возвращение домой, воссоединение с дорогими людьми.

С Колесницей – некая рискованная, но успешная для планов ситуация; с Луной – иллюзия того, что все хорошо; с Судом – достойное вознаграждение; с Десяткой Жезлов – непосильные обязательства.

Перевернутое положение Четверки Жезлов, как ни удивительно, не несет в себе негатива. У этой карты настолько мощный потенциал,



что прогнозируемый ею результат обеспечен в любом случае, разве что только он окажется несколько отодвинутым во времени.

Особенно интересно проявляет себя перевернутая Четверка Жезлов в комбинации с Шутом – символизируя разброс усилий во все стороны без какого-либо плана и расчета. А если рядом с ней оказался Аркан Смерть – это значит, что из-за собственной расслабленности и стремления плыть по течению что-то придется делать повторно, заново.

### **Отношения**

В плане личных взаимоотношений это гармония, союз, безоблачный союз и сексуальная удовлетворенность. Если этот Аркан выпал как карта, характеризующая отношение партнера к вопрошающему – у партнера добрые намерения и далеко идущие совместные планы. Особенно усиливает положительное влияние на отношения, выпавшие рядом Аркан Влюбленные, Туз Кубков, Двойка Кубков, Королева и Король Кубков и можно даже сказать, что ваш партнер – это ваша вторая половинка. + Влюбленные – наслаждение отношениями. С Силой – соблазн. С Отшельником – наслаждение одиночеством.

В перевернутом положении и в окружении негативных карт Четверка Жезлов в раскладах на отношения может указать, что какое-то важное событие в жизни двух людей откладывается на некоторый срок. Еще она может свидетельствовать о том, что человек по каким-то причинам (из-за скромности, стеснения) скрывает свои истинные желания или же его терпение испытывается. Это неудобство и скованность. Именно на скованность и закрытость указывает комбинация перевернутой Четверки Жезлов и Иерофанта. А пара с Луной явно показывает, что человек испытывает сомнения насчет вас (или просто ревнует).

### **Деловая ситуация**

Материальное благополучие, прибыль, успех. В делах всё хорошо – эффективность и прибыль. Если человек спрашивает о будущей работе, то Четверка Жезлов безоговорочно убеждает: она окажется перспективной. А если интересуется, не потеряет ли вопрошающий свою нынешнюю работу – то всё обойдется. Если Четверка Жезлов выпала вместе со Справедливостью, то это означает удачную, абсолютно законную сделку; а с Колесницей – подсказывает не бояться рисковать.

Вопросы, связанные с недвижимостью, будут удачно решены, может означать покупку новой недвижимости, смену квартиры.

В перевернутом положении и в окружении негативных карт: отсутствие видимых результатов по причине недостаточности приложенных усилий или несогласованности с партнерами (особенно с Императором и Колесницей). Если рядом лежат негативные карты, тогда эта карта может указывать на вынужденное прерывание работы, вплоть до увольнения и безработицы.

#### **Совет**

Действуйте так, как вам подсказывает интуиция и разум. Так, как вам будет комфортно и у вас всё получится, а сложности – лишь временное явление.

#### **Ответ**

Да, только важно успокоиться, расслабиться или отдохнуть от самого вопроса. Важной темой карты являются все виды праздников и время, проведенное на природе. Ее второе название «мирное пристанище» обещает благоприятный исход вопросу. «Нет» карта отвечает лишь тогда, когда вы себя загнали в вопросе в состояние депрессии или пессимизма.

### **Пятерка Жезлов**

#### **Основное значение**

Пятерка Жезлов – довольно неоднозначный Аркан. Это дух соперничества. Это нелегкий путь на пути к желаемому. Но при этом из позитивного в этом Аркане то, что именно в сложных ситуациях человек может проявить свои лучшие качества. Сочетание со Смертью. – следует трактовать как кардинальную смену мировоззрения. А в паре со Звездой этот Аркан символизирует благоприятные перспективы трудных процессов, которые происходят с вопрошающим.

С Отшельником указывает на конфликт с самим собой. С Башней – проигрыш конкуренту.

С Солнце/Мир – выигрывание сражения. Сочетание с Тузом Жезлов указывает на необходимость перехватить инициативу; не упустить свой шанс; вырвать удачу. С Восемёркой Жезлов – конфликт движется к развязке; быстрое реагирование; суматоха; с Двойкой Жезлов – потеря возможностей; неудача

В перевернутом положении и в окружении негативных карт тут уже агрессия и борьба в худших ее проявлениях. Выход за рамки, нарушение границ (в тч проблемы с законом). Если вместе с перевернутой Пятеркой Жезлов выпал еще и Шут, то это явный признак того, что человек необдуманно и бессмысленно «разливает» вокруг себя негатив. А в комбинации с Тузом Мечей такой Аркан означает серьезные интриги.

### **Отношения**

Для личной сферы Пятерка Жезлов обозначает разрешение конфликтов, достижение определенности в отношениях после нелегкого периода, разрешение конфликтов. Еще Пятерка Жезлов может толковаться как союз двух людей, отношения которых, при всей их напряженности, устраивают обоих (однозначно о прочности такого союза говорит Пятерка Жезлов в сочетании с Императрицей). С Влюбленными – соперничество в отношениях; с Двойкой Кубков – выяснение отношений.

В перевернутом положении и в окружении негативных карт: стычки, раздражение, придирки и агрессия со стороны партнера. Возможно, что дело тут в скверном характере человека. В комбинации с Императором такой Аркан свидетельствует о попытках партнера подчинить, подавить гадающего. А с Отшельником – о сильной неуживчивости человека.

### **Деловая ситуация**

В прямом положении или в окружении благоприятных карт: конкуренция, попытка завоевания новых позиций. непростые производственные задачи, которые, впрочем, могут помочь на пути к успеху, благодаря усилиям по их преодолению. Комбинация Пятерки Жезлов и Солнца предвещает отличные перспективы, которые выразятся в том, что человек сумеет обойти своих конкурентов (например, выиграть тендер и т.п.) А вместе с Тузом Жезлов такой Аркан советует брать поскорее инициативу в свои руки. Сочетание с Пажом Пентаклей сулит конфликты на почве денежного предложения.

В перевернутом положении и неблагоприятном окружении Пятерка Жезлов может трактоваться как не особенно удачные переговоры, как поспешность, которая может нести в себе фатальные для дел, а также как конкуренция.

В паре с Башней такой Аркан указывает на то, что вероятность проиграть конкуренту достаточно велика, а вместе с Семеркой Жезлов – что есть угроза быть отодвинутым на второй план.

### **Совет**

Эмоциональности и волнений вам вряд ли удастся избежать. Однако нужно постараться, чтобы это не навредило вам. Не забывайте о здравом смысле. Но, в то же время, и не пасуйте перед первой же трудностью, а если чувствуете, что правда и сила за вами, то и вовсе не упускайте случая взять «быка за рога. Проявите жесткость, но не переусердствуйте.

## **Шестерка Жезлов**

### **Основное значение**

По традиции, карта символизирует благоприятный исход любого дела, его доведение до победного конца, триумф воли и мужества. Ее появление в раскладе возвещает, что начинается полоса удач, и судьба благоволит вопрошающему, а то, на что он надеется, скоро произойдет.

В ведении Шестерки Жезлов находятся также всевозможные важные и радостные вести.

По этой карте идут успешные деловые поездки.

Как результирующая карта расклада, Шестерка Жезлов говорит о том, что все предыдущие влияния нужны для того, чтобы человек стал более зрелым, сильным и смелым для продвижения по своему пути, преодолев трудности, сопротивление и конфликты.

Период очень благоприятен для начинаний, будь то создание семьи или дела карьеры. Успех в любой избранной сфере деятельности обеспечен! С Колесницей – триумф в квадрате! Очень сильное сочетание

В перевернутой Шестерке Жезлов конь становится «троянским». Враг у ворот, предательство, измена. Плохие новости. Успех без удовлетворения, поверхностная выгода, недостаточный выигрыш. Не стоит рассчитывать на победу и ждать приятных вестей. Препятствия могут погубить все предприятие. Победа может ускользнуть буквально из-под носа.

Другое значение: ожидание, отсрочка во времени (в том числе вызванная чьим-то вероломством). Недоразумения, потеря

информации, писем, документов, неполучение известий. Отложенная поездка.

Выпавший рядом Иерофант означает доверие ненадежному источнику, а Туз Жезлов – опрометчивость, импульсивность в процессе достижения поставленной цели. + Башня – уничтожение, провал, отсутствие признания; с Солнцем – признание, видное положение, слава; с Десяткой Мечей – тяжелое сочетание, попадание в западню, сложное стечение обстоятельств, возможно, человеку придется пожертвовать собой или своей репутацией; с Девяткой Чаш – достижение желаемого, сильное сочетание; с Пятеркой Чаш – поражение, утрата.

### **Отношения**

Карта символизирует время счастья, мира и сотрудничества, гармонию и взаимопонимание в семье. Однако здесь есть акцент на преодоление трудностей предшествующего периода, и в том случае, если партнеры сплочены и одинаково понимают суть этих трудностей, то Шестерка Жезлов – отличная карта, говорящая о том, что они вышли из своих испытаний победителями, а их союз по-настоящему жизнеспособен. Все, что могло быть разрушено, уже распалось в результате прошлых действий,

Среди значений, которые можно встретить в различных книгах есть такие как «обустройство дома, взаимное доверие в семье, правильные взгляды и отношения, уважение чужих потребностей».

Иногда говорит о победе над соперником. Но может показать, что в отношениях доминирует не любовь, а самоутверждение.

Если вместе с этой картой выпал Аркан Влюбленные, то это предсказывает отношения, шансы на которые до сих пор были очень малы. А оказавшийся рядом с Шестеркой Жезлов Мир говорит, что вопрошающий пользуется успехом у людей.

В перевернутом положении и в окружении негативных карт может выпасть человеку, который долго, и пока безуспешно, ждет предложения (предложения руки и сердца, свидания, совместной жизни и тд) от своего любимого. Помимо прочего, такой Аркан может символизировать неисправимость партнера, пустые обещания с его стороны (очень показательное сочетание перевернутой Шестерки Жезлов и Мага). Комбинация с Пятеркой Кубков показывает, что партнер доводит несговорчивостью или своими капризами.

### **Деловая ситуация**

В Прямое положение: взятые вершины. Общественное признание. Успешная защита диплома, присвоение квалификации. Благоприятное развитие дел, Продуктивные переговоры. Повышение зарплаты (особенно с Девяткой Пентаклей) или в должности (со Звездой, Четверкой Жезлов).

Перевернутое положение или в окружении негативных Арканов: результаты задуманного пока неизвестны. Вместе с Шутом – неприятные неожиданности, со Жрицей —кто-то знает о делах вопрошающего больше, чем нужно, с Отшельником – вопрошающий останется со своими проблемами один на один.

### **Совет**

Напряженный период, кажется, готов остаться позади. Впереди вас определенно ожидает белая полоса признания, успехов и материальной стабильности. Удача с вами! Но не таите свои радости, будьте щедры на позитив, ведь ваши друзья и близкие люди охотно разделят с вами ваши радости.

### **Ответ**

Да. Причем часто незаслуженно. Ждите хороших новостей по вопросу. Одна из лучших карт, поэтому ее влияние – минуты радости, приятных новостей, примирения и успеха. Если вы задали вопрос негативной тематики, карта может предвещать оправдание ваших ожиданий и установок. Смените их на позитивные, пока не поздно.

### **Семерка Жезлов**

#### **Основное значение**

Семерка Жезлов – это риск, борьба и некоторые ограничения, которые, впрочем, важны, так как направлены на достижение поставленной цели. Но тут придется мобилизовать все усилия и действовать в одиночку. Итог, чем всё закончится пока непредсказуем, но в большинстве случаев, при правильной тактике, достаточно перспективен. А еще очень интересны некоторые комбинации Семерки Жезлов с другими Арканами. Например, рядом с Магом этот Аркан означает умение маневрировать между проблемами и трудностями, с Иерофантом – готовность защищать свои жизненные ценности и идеалы, а со Справедливостью –

бескомпромиссность в вопросах справедливости. С Тройкой Пентаклей – большие разногласия.

Перевернутая справа от Тройки чаш – пожар (из старинного толковника).

В перевернутом виде эта карта указывает на недостаток мужества и пассивность перед трудностями. А также на нежелание слушать советов других или принимать помощь. Кроме того, вместе с Императором перевернутая Семерка Жезлов символизирует неумение или нежелание отстаивать уже достигнутое, с Отшельником – невозможность ни у кого найти поддержку и помощь, с Луной – топтание на месте из-за чьих-то интриг или обмана.

### **Отношения**

Для личной жизни Семерка Жезлов – это успешный выход из критической ситуации; оживление отношений, которые, казалось бы, уже исчерпали себя; неожиданный поступок, способный спасти союз двух людей. Тут могут прятаться посягательства на отношения со стороны близких и родственников своих или партнера. В раскладах на отношения всегда обращайтесь внимание на комбинацию «Семерка Жезлов – Суд», которая подсказывает не слушать чужого мнения, а действовать на собственное усмотрение, а также на сочетание «Семерка Жезлов – Звезда» – обнадеживающее, что у человека все выйдет, пусть даже ситуация очень сложна и неоднозначна.

В перевернутом положении или в негативном окружении -карта указывает на продолжающиеся конфронтации с любимым (особенно в комбинации с Влюбленными) или его родственниками. О растерянности, хаосе в мыслях и отношениях (в том числе, с Шутом), недостатке решимости расставить точки над *i* и выяснить отношения. А если такая Семерка выпадает с Башней, то это значит, что человек на пути к разрушению своего союза с любимым.

### **Деловая ситуация**

Для карьеры и дел Семерка Жезлов обозначает, во-первых, решимость и готовность решать непростые задачи даже в одиночку. Но чтобы получить нужный результат придется приложить немало усилий. Но при тщательном планировании своих действий, все получится, хотя доход, скорее всего, будет не особенно большим.

В паре с Колесницей этот Аркан свидетельствует о довольно успешном карьерном продвижении, хоть и связанном с трудностями; с Колесом Фортуны – о том, что человеку предстоит критическая ситуация, когда ответственность придется взять на себя.

Перевернутое положение для карьеры и дел это проблемы и неудачи, винить за которые в основном следует только себя. Помимо этого, именно перевернутая Семерка Жезлов в комбинации с Повешенным символизирует безуспешность попыток и сомнения. Вместе же с Дьяволом такой Аркан явно указывает на применение нечестных методов.

### **Совет**

Угроза вашему успеху велика. Проблемы могут возникать неожиданно и, что называется, на ровном месте, а нечто значимое может, напротив, на поверку оказаться сущей мелочью. Тут нужно быть готовым действовать решительно, быстро, не рассчитывая особенно на постороннюю помощь, а надеясь только на собственные силы.

### **Ответ**

Да, если настаите на своем, нет, если сдадитесь или перестанете бороться в препятствиями по вопросу. Карта символизирует проблемы, а также людей, что лезут в дела, из-за чего они не ладятся. Помните, что второе название этой карты «крепкая стойка», это значит, что у вас есть еще порох в пороховницах, чтобы добиться своего, именно добиться.

## **Восьмерка Жезлов**

### **Основное значение**

Восьмерка Жезлов – не всегда понятная для новичков карта. Изображение на ней, как правило, минималистично. Самое точное слово, которым можно описать этот Аркан – быстрота. Карта иногда дословно описывает ракеты. При вопросе на ситуацию, карта говорит о том, что все разрешится (или же случится) очень скоро. На основании соседних Арканов можно сделать некоторые уточнения. Так, если такая карта выпадает вместе с Магом, значит, человек вполне в состоянии влиять на ситуацию и ускорять происходящие процессы по собственному усмотрению. А оказавшийся рядом Аркан Колесо



Фортуны свидетельствует о том, что гадающего ожидает настоящий калейдоскоп событий.

В перевернутом положении и в окружении негативных карт Восьмерка Жезлов – это опрометчивые поспешные решения и помехи. В сочетании с Шутом спешка бессмысленна, а возможность уже упущена. В комбинации со Справедливостью такой Аркан – предсказание, что гадающий «доигрался» и его ожидают заслуженные неприятности вплоть до судебного разбирательства.

### **Отношения**

Символизирует момент возникновения влюбленности, иногда даже любовь с первого взгляда (особенно в комбинации с Влюбленными), а еще – эротизм и сексуальное притяжение, тут же разовые контакты. Этот Аркан может быть истолкован и как оживление старых отношений, быть может, казавшихся уже неактуальными (в том числе, с Судом). И, кроме этого, такая карта может означать благополучное разрешение ссоры или конфликта. А в сочетании с Тузом Кубков Восьмерка Жезлов означает скорое счастье в сердечных вопросах.

В перевернутом положении и в окружении негативных карт могут скрываться попытки давления на партнера (очень точно это демонстрирует пара Восьмерка Жезлов – Сила), вспышки ревности и ссоры, неправильная оценка отношений со стороны одного из партнеров. Вместе с Семеркой Кубков перевернутая Восьмерка Жезлов обозначает ни на чем не основанное доверие, возникшее к малознакомому человеку, которое в последствии не оправдается; с Восьмеркой Кубков — принятое решение больше не бороться за свою любовь и свой союз с нынешним партнером.

### **Деловая ситуация**

Умение принять быстрое и верное решение, использование инновационных методов. заключения очень выгодных сделок. О новых долгосрочных тенденциях развития свидетельствует сочетание Восьмерки Жезлов с Императором. Комбинация же этого Аркана со Смертью должна толковаться как скорое получение новой должности (работы, проекта и т.п.)

В перевернутом положении и в окружении негативных карт – нехватка времени и помехи.. Кроме того, такой Аркан может служить предостережением, что спешка очень опасна и чревата проблемами. А если в раскладе с перевернутой Восьмеркой Жезлов выпал

Повешенный, то проблемы эти еще и застанут врасплох. Помимо этого, вместе с Арканом Мир – будет трактоваться как опрометчивый расчет на влиятельного человека, который не является таковым на деле.

#### **Совет**

Вероятность неожиданных событий в данном случае очень велика. Будьте готовы и к ситуациям, способным круто изменить вашу жизнь, и к брожению в голове неординарных идей. Быть может, таким образом вам удастся, наконец, решить задачу, которая до сих пор считалась тупиковой.

#### **Ответ**

Да, если плывете за ветром по вопросу, и нет – если против ветра. Карта значит быстрое развитие ситуации, но спешка не всегда приводит к благоприятным результатам. Поэтому хорошенько проверьте свой парус, и как он вписывается в движение ветра. Также означает все виды скоростей.

#### **Девятка Жезлов**

##### **Основное значение**

Соппротивление какой-либо ситуации или событию, от которых мы ожидаем лишь неприятностей. При этом она говорит, что никакой угрозы, скорее всего, нет, а есть лишь наши воспоминания о прежних неприятностях, откуда и наше теперешнее «оборонительное» состояние. Эта карта приходит с добрыми вестями, она указывает, что человеку под силу справиться с выпавшими на его жизненном пути трудностями и препятствиями.

В перевернутом положении и в окружении негативных карт Девятка Жезлов указывает на существенные затруднения, значительные проблемы. Причем, в как правило, причина – сам вопрошающий. Кроме этого, такой Аркан может свидетельствовать об утаивании важной информации (особенно рядом со Жрицей). Стоит обращать внимание и на выпадающий рядом с перевернутой Девяткой Жезлов Аркан Солнце. Это сочетание обозначает сомнения в том, что на деле является истиной. С Семеркой Жезлов – отстаивание своего мнения и своих прав; с Двойкой Мечей – исключительная замкнутость, отвержение, отпор.

##### **Отношения**

Ключевая способность Девятки Жезлов – это способность оказывать сильное противодействие. А уж кому – сопернику или потенциальному партнеру – покажут другие карты. По этой карте можно отстаивать как отношения, так и свободу от них. Возможно, виной тому какая-то прошлая травма, болезненный опыт (недаром персонаж на карте в перевязке, и он с настороженным видом стоит в оборонительной позе, словно ожидая появления врагов или новых проблем). Партнер, описываемый Девяткой Жезлов настроен подозрительно и предусмотрительно. Он не доверяет вопрошающему и ожидает от него новых проблем.

Перевернутая или в негативном окружении Девятка Жезлов должна быть истолкована как неуживчивость характера, неготовность проявлять инициативу. Помимо этого, такой Аркан может означать неумение разбираться в людях и, как следствие, связь с человеком недостойным, обладающим сомнительными личностными качествами или жизненными целями. В определенных ситуациях Девятка Жезлов в перевернутом виде может свидетельствовать о том, что у человека есть какая-то тайна (особенно в комбинации с Луной). С Судом перевернутая Девятка Жезлов говорит о неумении извлекать выводы из своих ошибок.

### **Деловая ситуация**

В раскладах на карьеру Девятку Жезлов следует толковать как уверенность в собственных силах и готовность взяться за любой проект. Хорошо сделанная работа, успешно выполненные задания. указатель того, что в материальной сфере жизни все обстоит достаточно благополучно (во всяком случае, концы с концами сходятся). Человек достиг ранее намеченных целей и теперь пожинает плоды собственного усердия и трудолюбия. В практике современных наблюдений это скорее защита от кредиторов, попытки удержаться на плаву или не дать разбазарить имеющиеся ресурсы. Карта может описывать и попытки поправить дела после каких-то потрясений, и противостояние вымогательствам, в любом случае, это не самая безоблачная ситуация.

О получении значительных результатов говорит сочетание Девятки Жезлов с Императрицей, а вместе с Тузом Жезлов этот Аркан указывает на реализацию очень талантливой идеи.

В перевернутом положении и в окружении негативных карт истари считается плохим предзнаменованием. Она «теряет» свою инициативность и коммуникабельность. Это карта как минимум препятствий и отсрочек, проблем и неприятностей, в худшем случае – провала, потери и бедствий. То, что человек старательно защищает по прямой карте, по перевернутой уводят прямо у него из-под носа. Это и проблемы, возникающие в одночасье. Это так же карта, которая говорит, что опыт ничему не учит – человек снова и снова наступает на грабли, которые один раз уже стукнули его по перевязанному лбу. Мертвые периоды в работе, точка отката назад, регресс в развитии. Сочетание с Шутом должно восприниматься как бессмысленное упрямство; с Магом – упрямством гадающего кто-то пользуется. С Семеркой Монет перевернутая Девятка Жезлов обозначает высокую вероятность неудачных вложений по собственной вине, а с Тузом Мечей – убежденность в собственной непогрешимости и фатальные ошибки, просчеты, неудачи, связанные с этим.

#### **Совет**

У вас определённо есть какие-то сомнения. Быть может, перед вами слишком сложная задача или вы не уверены в своих способностях... Все так, но сейчас именно тот – очень удачный и крайне подходящий – момент, когда вы в состоянии решить даже наиболее трудоёмкие или сверхтрудные проблемы. Вашего потенциала достаточно для этого. Итак, действуйте и добивайтесь успеха!

#### **Ответ**

Вряд ли, из-за прошлого опыта. По вопросу имеется предшествующий горький опыт, что диктует вам страх наступить на одни и те же грабли. Тревога или опасения, состояние напряженности. У вас есть сильный потенциал к решению вопроса, но вы не спешите его использовать, мешают негативные установки.

#### **Десятка Жезлов**

##### **Общее значение**

В Десятке энергия Огня имволизирует силу, волю и выносливость. Чаще всего эта карта указывает на страстное желание добиться цели и предупреждает о горечи победы. Кто-то или что-то сильно давит и это всё кажется тяжелой ношей. Человек испытывает страх или разочарование. Когда же этот Аркан характеризует ситуацию, то его толкуют как проблемы, препятствия, не позволяющие ей развиваться.

Однако, в сочетании с некоторыми Арканами Десятка Жезлов подсказывает, что сложная внутренняя работа и негативные эмоции могут все же пойти на пользу. Скажем, с Арканом Смерть эта карта указывает на то, что завал в делах удастся ликвидировать, а с Умеренностью – что человек сумеет определить для себя приоритеты и выбросить из своей жизни лишнее. С Четверкой Жезлов – конец трудного периода, облегчение, освобождение

В перевернутом положении и в окружении негативных карт это затруднения, сопротивления, препятствия и неудобства. свидетельствует о том, что человек взвалил на свои плечи непомерную ношу и хочет её сбросить с плеч, уйти от ответственности. В метафизическом плане карта означает неспособность мысли, идеи проявить себя. Возможно также желание «свалить с больной головы на здоровую».

Если перевернутая Десятка Жезлов выпала в раскладе вместе с Шутом, то это означает, что человек не умеет отличить важное, значимое от несущественного, и именно в этом кроется источник его бед. А сочетание такой Десятки с Магом указывает на чрезмерную самоуверенность, которая привела (или приведет в недалеком будущем) к большим проблемам.

### **Отношения**

Тяжелые отношения; один партнер тянет другого как чемодан без ручки. Для личных взаимоотношений этот Аркан обозначает бессердечность, бесчувственность, усталость. человек совершенно не может найти общий язык со своим партнером. С Императором – безуспешные попытки добиться стабильного союза. С Луной – обман; с Четверкой Монет – очень жесткие рамки, в которые «втиснуты» отношения.

В перевернутом положении и в окружении негативных карт: освобождение от тяготивших отношений и надоевшего партнера. Иногда указывает на период притирки или потребительское отношение одного из партнеров к другому, при котором на одного человека свалены все обязанности.

С Двойкой Мечей перевернутая Десятка Жезлов означает фиктивное примирение, которое несколько не решит проблем, а с Шестеркой Пентаклей – упрямые надежды на несбыточное.

### **Деловая ситуация**

Символизирует суету в делах, но при этом топтание на месте. По Десятке Жезлов идет явная профессиональная перегрузка. Огромная ответственность, возможно, превосходящая реальные знания и умения, поэтому человеку приходится прилагать колоссальные усилия и выкладываться на 110%, чтобы удержаться на плаву. Тут же Озабоченность проблемами имущества и достатка. Гнет финансовых проблем. В качестве прогноза, Десятка Жезлов сообщает, что за задуманное дело лучше не браться, потому что сейчас оно «неподъемно».

С Тройкой Кубков – безуспешные попытки всё успеть. А со Жрицей эта карта говорит о том, что человек устал и готов плыть по течению, надеясь на авось.

Для профессиональной сферы перевернутая Десятка Жезлов – это несбывшиеся ожидания, страх перед сложным заданием. Для человека, устроившегося на новую работу, – высокая вероятность того, что он столкнется с массой незнакомых обязанностей. Так же Перевернутая карта считается сигнификатором переезда. С Иерофантом этот Аркан должен быть истолкован как слепое следование догмам и явный недостаток гибкости, с Двойкой Жезлов – как трудности, создаваемые конкурентами, с Королем Кубков – неумение разделить работу и личную жизнь, и последствия, логично вытекающие из этого.

### **Совет**

Будьте готовы к трудностям. Соберитесь, вспомните о дисциплине. Не будьте слишком убеждены в собственной правоте и непогрешимости, но и не позволяйте контролировать свои эмоции и мнения. Возможно, для достижения желаемого вам понадобится много усилий, однако их однозначно стоит приложить.

### **Ответ**

Да, но с трудом. Придется взвалить на себя дополнительный груз по вопросу. Решение вопроса может проходить тяжело или с увеличением ответственности. Если в вопросе вы решили посягнуть на большее для себя, вопрос связан с удовлетворением амбиций – да, но это будет тяжкая ноша.

## **Паж Жезлов**

### **Общее значение**

Паж Жезлов – это динамика и импульсивность. Это карта хороших новостей, неожиданных известий и событий. Хотя эта карта действия, но она так же указывает на незрелость и на то, что эти действия скорее всего не до конца продуманы. Может указывать на увеличение количества контактов, разговоров, известий. В раскладе на ситуацию этот Аркан может трактоваться как интересное предложение, способное вызвать бурю эмоций. Если такая карта выпадает в раскладе вместе с Солнцем, то ее следует толковать как большой успех своих начинаний, а с Умеренностью – как умение найти «золотую» середину

В перевернутом положении и в окружении негативных карт эта карта означает плохие новости, нежелательную информацию. Так же это указание на сплетни, хвастовство или склоки. Может означать нежелание общаться или указывает на проявление нетерпения или раздражение. Может указывать на человека, который принесет в жизнь много неприятностей и неразберихи. комбинация Пажа Жезлов с Магом – это стремление сделать все по-своему, несмотря ни на что, и прикладывание к этому значительных усилий, а с Башней – разрушительная сила амбиций и неоправданного риска.

### **Аркан как фигура**

Ребенок, подросток, молодая девушка, юноша. Представитель «огненных» знаков зодиака.

### **Отношения**

Для сферы личных взаимоотношений Паж Жезлов символизирует весну в любви. Бурная динамика в чувствах, сексуальное влечение, возбуждающий флирт. То есть, в данном случае речь идет именно о сфере эмоций, но не конкретных действий для развития отношений. Но Паж Жезлов – это всегда искренность.

Перевернутый Паж Жезлов или в негативном аспекте в раскладах на отношения свидетельствует о бурном чувстве, которое исчезает так же стремительно, как и возникло. А еще – указывает на неверность, на бестактность, на сексуальное разочарование в партнере. В сущности, Паж Жезлов в перевернутом положении говорит о значительных проблемах во взаимоотношениях, когда, к примеру, один из партнеров вызывает раздражение другого, и может означать немалую вероятность разрыва союза. Если рядом с перевернутым Пажом Жезлов и Паж Кубков – это следует воспринимать как предупреждение, что у вопрошающего есть опасный

соперник (соперница), а в паре с Луной такой Аркан символизирует ложь со стороны любимого человека.

### **Деловая ситуация**

Шанс заняться увлекательным делом. Это новые перспективы для ценный опыт, первичное освоение новых просторов. К предоставляющейся возможности, обозначившей себя в раскладе через Паж Жезлов, следует отнестись как к шагу в нужном направлении. Паж Жезлов часто говорит о начальной фазе какого-либо дела и необходимости обучения. Однако нельзя забывать, что эта карта лишь указывает на потенциал и возможности, но не факт, что этот потенциал и в самом деле будет реализован. Впрочем, наиболее вероятные перспективы можно понять из комбинаций Пажа Жезлов с соседними Арканами. Например, с Иерофантом эта карта обозначает, что для помощи в реализации своих планов нужно найти помощника, а со Справедливостью – что следует хорошо изучить поле, на котором человек собирается делать свою карьеру.

В перевернутом положении и в окружении негативных карт этот Аркан говорит о неумении планировать свои действия. В более конкретном смысле такую карту можно трактовать как плохую новость или ситуацию, когда не знают с чего начать.

В паре со Жрицей перевернутого Пажа Жезлов нужно толковать как сомнительный эксперимент, с Повешенным – как провал, несмотря на активные попытки достичь цели, с Тузом Кубков – как эйфорию, для которой пока нет существенных оснований.

### **Совет**

Дождаться новостей, новой информации, новых людей и новых идей. Исследовать все открывающиеся возможности и почерпнуть вдохновение от жизненных перспектив. Проявить инициативу, первым протянуть руку, чтобы добиться желаемого, дать знать о себе и своих намерениях. Чем больше уверенности и вдохновения будет вложено в дело, тем лучше будет результат.

### **Ответ**

Да, и это принесет в вашу жизнь приключения и новизну. Нет, если вы не готовы к новым впечатлениям. Паж жезлов советует начать заново по вопросу, быть подвижнее и мобильнее в вопросе. Применить свои организаторские способности и разные таланты.



## **Рыцарь Жезлов**

### **Общее значение**

Эта карта, которая указывает на быстрые изменения которые могут касаться работы, может указывать на смену жилья, переезд или путешествие (особенно с Колесницей). Так тут может быть начало проекта. В паре с Отшельником – энергичная работа над самим собой, а с Миром – возможность и высокие шансы занять достойное место в жизни. За Арканом Суд – может указывать на крупные приобретения, покупки.

В перевернутом положении и в окружении негативных карт – изменения, но только к худшему. В таком виде эта карта усиливает такие характеристики, как проявление нетерпения, неумения найти общий язык, эгоизм. Это карта разобщения, разъединения, ссоры и разлуки. Может указывать на встречу с человеком, который внесет в жизнь много неприятностей, хлопот и смуты. Планы будут сорваны, начатые дела, скорее всего, обречены на провал.

Если же рядом с такой картой в раскладе оказывается Аркан Сила, то это говорит о вероятности силового вмешательства в ситуацию, а в паре с Шутом она означает проблемы, связанные с собственной опрометчивостью и недальновидностью.

### **Аркан как фигура**

Как правило это взрослый мужчина, обычно не старше 40—45 лет, либо молодой человек, но обязательно определившийся в жизни. Представитель «огненных» знаков зодиака.

### **Отношения**

Для сферы взаимоотношений Рыцарь Жезлов символизирует страстность, эротизм и азартность, но это не слишком серьезные отношения, а скорее минутные слабости. Не исключены тут и отношения, характеризующиеся вечными спорами и страстями. интересное сочетание представляет собой пара «Рыцарь Жезлов – Смерть», которая свидетельствует о том, что старые отношения прекратятся естественным образом и цепляться за них не стоит, ибо впереди ждёт новая любовь. Комбинация со Звездой – обозначает далеко идущие перспективные отношения.

В перевернутом положении и в окружении негативных карт – грубые отношения. Отчуждение, расставание, скандалы, интриги. Апатия и угасшая страсть. Несерьезность намерений и как итог,

бегство любимого человека. для тех случаев, когда человеку нужен от карт совет для образа поведения с партнером, перевернутый Рыцарь Жезлов должен быть воспринят как рекомендация не торопиться, так сказать, «не гнать лошадей». Особенно это актуально для сочетания такого Рыцаря с Арканом Умеренность. С Императрицей комбинация говорит о том, что вопрошающий слишком опекает своего партнера.

### **Деловая ситуация**

Рыцарь Жезлов символизирует готовность к активным действиям. И, конечно же, достойную награду за них в виде вероятного повышения и личного роста. Именно на энтузиазм в работе указывает сочетание Рыцаря Жезлов с Императором, а комбинация такого Аркана с Колесницей говорит о предстоящей командировке или деловой поездке.

В перевернутом положении и в окружении негативных карт – это непостоянство, переменчивость в исполнении своих обязанностей. Мошенничество. конкуренция или профессиональное соперничество, зависть, а также как раздоры в рабочем коллективе. Недоразумения, обстоятельства, которые помешают осуществлению дел. Нередко такого Рыцаря следует воспринимать как проблемы, связанные с перемещением (поездками, путешествиями, командировками). Помимо прочего, перевернутого Рыцаря Жезлов в определенном контексте следует воспринимать как предупреждение о неудачных операциях с недвижимостью или деньгами.

### **Совет**

Вы вряд ли сможете обойтись без риска, но именно трудности закаляют характер. Но и «пробивать стену лбом» тоже ни в коем случае не следует.

### **Ответ**

Да, но есть вероятность не довести вопрос до конца или быстро перегореть. Девиз карты: куй железо, пока горячо. Все важно делать именно здесь и сейчас, так как в будущем вопрос может утратить свою актуальность.

## **Королева Жезлов**

### **Общее значение**

Если не указывает на личность, тогда может указывать на хорошее завершение начатого дела. Энтузиазм, успех, и интенсивную

динамика, улучшение ситуации. Такая карта символизирует необходимость решительных и быстрых действий.

Вместе со Жрицей комбинацию следует трактовать как человека, который обладает высоким профессионализмом и интуицией. А в паре с Колесом Фортуны Королева Жезлов обозначает готовность бросить вызов судьбе и преодолеть все препятствия.

В негативном аспекте – это импульсивность, чрезмерная независимость, недооценка трудностей, недостаток опыта.

### **Аркан как фигура**

Эта карта описывает сильную успешную женщину, может указывать на мать, сестру, подругу, жену. Может говорить о экстравагантности этой личности. Хорошая хозяйка. Деловая и богатая женщина. Ее интересуют самосовершенствование, самопознание, самореализация. Может и любит помогать другим. Умеет убеждать. Может указывать на то, что эта женщина обладает отличной интуицией и даже способностями.

### **Отношения**

Если эта карта описывает взаимоотношения в целом, то их можно охарактеризовать как бурные, активные, длительные. На событийном плане Королева Жезлов обозначает свободный обмен эмоциями и впечатлениями, осязаемое оживление отношений, которые уже были почти разрушены или сведены к едва ли не полному взаимному безразличию.

В комбинации с Императором Королева Жезлов должна трактоваться как перспектива стабильного брака, с Тузом Кубков – как высокая вероятность большого счастья, а с Королевой Кубков – как успешные поиски своей «половинки».

В негативном положении: неумение выстроить отношения. Она может быть истолкована как желание поставить близкого человека в зависимость от себя, доминировать над ним. В некоторых случаях такой Аркан воспринимают в значении упрямства, морализма, иногда – неискренности и лживости.

Кроме того, в паре с Влюбленными такой Аркан указывает на никак не оканчивающийся период притирки. А с Луной – наличие соперника (или соперницы).

### **Деловая ситуация**

Для карьеры и профессиональной сферы вообще Королева Жезлов обозначает профессиональную самореализацию, уверенность в собственных силах и успехе, достойное выполнение взятых на себя обязательств, непредвзятость. Еще одна трактовка этого Аркана – готовность взять на себя ответственность и талант к руководящей деятельности. Кроме этого, Королева Жезлов – это отличные перспективы для собственного бизнеса, и дел в целом. С Тузом Жезлов – успешная и энергичная реализация отличной идеи.

В перевернутом положении и в окружении негативных карт может означать нестабильность, проблематичность, связанную с человеческим фактором. Если рядом с перевернутой Королевой Жезлов в раскладе выпала Десятка Жезлов, то такое сочетание можно истолковать как бесперспективное дело, не имеющее шансов. Вместе же с Тузом Монет такой Аркан следует трактовать как погоню за деньгами, вряд ли имеющую шансы на успех в силу нестабильности и нецеленаправленности усилий.

#### **Совет**

Вы точно знаете, чего хотите от жизни вообще и от данной ситуации в частности. Вы сильны, неординарны, талантливы. Но, при всем этом, вам рекомендуются еще и решительность, и независимость. И тогда вы можете рассчитывать на успех.

#### **Ответ**

Да, если это связано с яркой, активной, любвеобильной женщиной, предпринимательством и карьерным ростом, флиртом. Нет, если вы без инициативы и внешнего лоска, вопросу сопутствует коварство и интриги, или вы не предприимчивы и не активны в вопросе. Важно быть в центре внимания и держать первенство в вопросе.

### **Король Жезлов**

#### **Общее значение**

Ситуация, описываемая Королем Жезлов, в целом благоприятна для вопрошающего. Дух этой карты – расцвет социальной реализации, власть и достижение результатов. Но ридется расти, напрягаться, успевать, рисковать, принимать решения и совершать поступки. Король Жезлов указывает, что событие, на которое делается раскладе, совершенно возможно, хотя еще не стало реальностью. Для достижения успеха нужно трудиться, но обстоятельства в целом

благоприятны, и в ситуации присутствует честность – все выглядит так, как есть. В традиционном смысле Король Жезлов, появившийся в раскладе, обычно указывает на то, что интересующая ситуация в значительной степени будет зависеть от человека, старше нас по возрасту, положению или просто жизненному опыту.

В перевернутом положении или в негативном аспекте Аркан сообщает, что время переходить к действиям еще не пришло. Надо ждать.

### **Аркан как фигура**

Как правило это взрослый мужчина в возрасте старше 40—45 лет, родившийся под одним из «огненных» знаков, скорее всего, под знаком Льва. Очень деловой, подвижный и темпераментный (холерик).

### **Отношения**

Эта карта может описывать искренние и зрелые отношения между двумя крепко связанными людьми. Они определенно не утратили друг к другу интереса, хотя по большей части этот интерес может быть связан с общими увлечениями. Традиционно Король Жезлов – карта крепкого и счастливого брака. Очень хорошие значения несут в себе некоторые комбинации Короля Жезлов, к примеру, с Королевой Монет – говорит, что взаимоотношения вот-вот готовы перейти в новую, более стабильную фазу (скажем, это может быть узаконивание отношений); с Королевой Мечей —недомолвки и трения, наконец, будут разрешены; с Колесом Фортуны – партнер является настоящей второй «половинкой»; С Двойкой Чаш – счастливая любовь, брак.

В перевернутом положении и в окружении негативных карт такой Король Жезлов может указывать на деспота, отравляющего жизнь близким. И даже если его требования справедливы, все равно – выдержать придирки, строгость, ограничения с его стороны достаточно сложно. Впрочем, найти общий язык с таким человеком можно, потому что к достоинствам людей он достаточно объективен.

С Семеркой Кубков перевернутой Король Жезлов символизирует отравленную атмосферу отношений из-за тяжелого характера партнера (или самого вопрошающего); а с Десяткой Мечей – готовность партнера пренебречь даже очень ценными для себя отношениями ради выгоды или личных амбиций.

### **Деловая ситуация**

Прекрасное время, чтобы предпринять какие-то действия для развития бизнеса. Деловая удача. Надежное партнерство. Финансовое преуспевание благодаря предприимчивости и последовательности. Карта может означать и финансовую поддержку, покровителя, надежного партнера.

Традиционно Жезлы описывают тот класс людей, которые всего достигли сами. Помимо прочего, стоит всегда обращать внимание на сочетания Короля Жезлов с другими картами. В особенности это касается Императрицы – значительные результаты на профессиональном поприще; Императора – занятие руководящей должности; с Колесом Фортуны сулит богатство; Смерти – умение быстро адаптироваться к новым обстоятельствам и реалиям. В сочетании с другими подходящими Арканами (вроде Туза или Девятки Пентаклей) карта может описывать приобретение какого-то предмета роскоши.

В перевернутом положении или в негативном окружении: карта может обозначать также неблагоприятное известие касаясь бизнеса или финансов, достижения намеченных целей или карьерных перспектив. Особенно характерно проявляет себя перевернутый Король Жезлов в паре с Луной – явные заблуждения и неверная оценка ситуации.

#### **Совет**

Вы можете очень многое. И готовы дерзко устремиться к своим целям. Что ж, все верно! Так и нужно, ибо вам по силам любые задачи. Однако пусть такая уверенность не заставит вас вести себя безоглядно и безрассудно. Потому что так можно наделать досадных ошибок и обидеть множество людей.

#### **Ответ**

Да, если это зависит от влиятельного мужчины, связано с социальным успехом и лидерством, мужчиной – покорителем сердец. Нет, если это зависит от пустого, эгоистичного человека, или вы слишком много обещаете того, что сделать не в силах, тогда есть риск провала проектов и задумок. В целом, карта позитивна.

# КУБКИ

## **Туз Кубков**

### **Общее значение**

Одна из самых благоприятных карт в колоде Таро. Как и другие Тузы, он указывает на прекрасный шанс и говорит о благоприятных перспективах, в данном случае – об исполнении заветного желания.

Его появление в раскладе на ситуацию предсказывает скорые позитивные изменения в судьбе. Поскольку масть Кубки главным образом отвечает за любовные переживания, выпавший Туз может быть знаком того, что вскоре в жизнь войдет это яркое чувство.

На событийном уровне может обозначать подарок.

В негативном положении карта говорит, что время для проявления творческого и сердечного потенциала еще не пришло, или что «подарков судьбы» пока не будет. Насколько прекрасен этот Туз в прямом положении, настолько неприятен он может быть в перевернутом, сообщая о тщетных несбыточных мечтах, разочаровании, несбывшихся надеждах. Особенно показательным это демонстрируется сочетанием Туза Кубков с Четверкой Кубков. Вместе с Отшельником перевернутый Туз Кубков трактуется как добровольная изоляция от общества, с Повешенным – как ощущение тупика, безнадежности из-за несбывшихся надежд.

### **Отношения**

Чувство счастья. Романтизм. Если вопрошающий в данный момент без партнера, то Туз Кубков однозначно указывает на то, что такое положение дел изменится в лучшую сторону очень скоро. Если же речь идет о новом знакомом – то вопрошающего захватит большая, безоглядная любовь. Очень удачно сочетание – Туз Кубков и Императрица, потому что в этом случае можно говорить о долгосрочных, крепких, плодотворных отношениях. А с Судом такой Аркан должен трактоваться как большое чувство, вспыхнувшее вновь к бывшему возлюбленному (возлюбленной).

В негативном положении такой Туз уже спад эмоций, разочарование в партнере сексуальная неудовлетворенность. В любви может означать внезапное изменение ситуации к худшему, разрушение или нестабильность отношений, непостоянство в чувствах, любовь без

взаимности, отвергнутое чувство. Среди традиционных значений – фальшивое (наигранное) чувство, ложная привязанность, «обман сердца» (человек сам себе внушает, что любит и любим, или поддается подобному внушению со стороны партнера), разочарование, неверность. Именно вместе с Шутом такой Туз говорит об отсутствии серьезных намерений к партнеру

### **Деловая ситуация**

Это карта продуктивности, роста, расцвета, успеха, признания. Удовлетворение работой. Возможность следовать своему призванию и делать то, что нравится.

Считается благоприятным знаком и для коммерческих и не только предприятий.

Под этим Арканом профессии, связанные с воодушевлением, творчеством, фантазией и вдохновением.

В паре с Тузом Пентаклей Туз Кубков обозначает максимально возможный материальный успех и благосостояние; а с Императором – очень гармоничные отношения с руководством.

В отрицательном положении Аркан намекает что есть перспективы которых вы не видите. Если вопрос о будущей работе – то тут имеет смысл подойти к своему трудоустройству с несколько иной стороны, например, заручиться поддержкой влиятельного человека.

с Башней, свидетельствует о том, что на своем поприще есть риск остаться у «разбитого корыта».

### **Совет**

Вам стоит подумать о том, как вы относитесь к окружающим. возможно вы получаете именно то в ответ что отдаете И вообще: живите, доверяя своей интуиции.

### **Ответ**

Да, особенно на вопросы любовного характера. Нет, если вы не готовы к новым чувствам и эмоциям. Это новый важный виток в вопросе, обновление в плане чувств и эмоций, возможность полюбить и быть любимым, просто шанс решить вопрос по-новому. В других сферах карта благоприятна, потому что несет в себе мощную позитивную энергию, сопутствующую вопросу.

### **Двойка Кубков**

#### **Общее значение**



Значение этой карты понятно даже тем, кто впервые видит Таро – гармоничные отношения между двумя людьми либо их растущий интерес друг к другу. Это плодотворный союз, сотрудничество, взаимообмен. Новые перспективы. Решение проблем и споров. На событийном уровне этот Аркан часто символизирует радостную встречу. Дополнительные значения дают сочетания Двойки Кубков с другими Арканами колоды. Например, вместе с Иерофантом такая карта должна толковаться как высокая степень доверия; с Судом – что все проблемы и трудности уже позади и впереди однозначно белая полоса; с Колесом Фортуны – как успешное, результативное начало нового дела.

В отрицательном положении карта, как правило, не утрачивает своего положительного значения, а лишь говорит, что всё будет, стоит лишь немного подождать.

На событийном уровне такая карта подсказывает, что в данный момент есть какая-то проблема, решить которую пока не представляется возможным. Но это временные трудности. Что именно происходит, вопрошающему должны подсказать сопутствующие перевернутой Двойке Кубков Арканы. Интересны здесь комбинации такой карты с Четверкой Кубков – обозначает самокопание, заниженную самооценку, из-за которых у человека существуют большие проблемы во взаимоотношениях; с Колесницей – говорит о разнонаправленности жизненных интересов и целей у партнеров; с Луной – указывает на наличие любовного треугольника; с перевернутой Королевой Пентаклей – напрасные надежды.

### **Отношения**

Период гармонии, романтизм, идеальное партнерство, при котором люди – родственные души и понимают друг друга с полуслова. Кроме того, Двойка Кубков это успешная динамика отношений, причем как настоящих, так и прошлых, и будущих. Идеальной является Двойка Кубков в сочетании с Влюбленными. Вместе с Десяткой Кубков эта карта означает значимость и влияние кровных, семейных уз; с Императрицей – отличные перспективы семейного союза; а с Умеренностью – совместный труд, благоприятные отношения.

В негативном положении или окружении эта карта ссоры. Может указывать на разлуку с любимым или безответную любовь, или на то, что партнер не искренен с вами. В старинных толковниках встречается

такое определение как «наскучившая любовь». Так же иногда тут может скрываться «трудный роман», измена или просто ревность. Здесь же подорванное доверие, рассогласование, разобщенность, непонимание. В прямом положении то, что объединяет, преодолевает различия – при перевернутой карте то, что разделяет двоих людей. При толковании важны окружающие карты. Если в них нет ничего особо мрачного и красноречивого, вроде Тройки Мечей, то перевернутую Двойку Чаш не стоит толковать драматически. Это может быть кратковременная разлука с любимым человеком, просто опоздание на свидание, недоразумение между любящими из серии «милые бранятся – только тешатся». Все-таки это хорошая карта!

### **Деловая ситуация**

Успех, эффективное деловое сотрудничество, успешные переговоры. Объединение средств, «общий котел». Помимо прочего, некоторые комбинации усиливают традиционные трактовки Двойки Кубков. Так, в паре с Умеренностью эта карта должна быть истолкована как плодотворное сотрудничество; а с Десяткой Мечей – как стопроцентная истинность того, что именно коллективные усилия помогут достичь успеха.

В перевернутом положении и в окружении негативных карт – это весьма настораживающий сигнал, если вопрос касается заключения сделки любого плана. Контракты не будут подписаны, соглашения будут нарушены. Разочарование от деловой встречи. Кроме этого, такая Двойка – это, возможно, указание на то, что имеет место попытка взяться за дело в одиночку там, где справиться одному сложно. А еще – на то, что в коллективе каждый «тянет одеяло на себя».

### **Совет карты**

Не стоит самонадеянно полагаться только на себя. Иметь поддержку и возможность получить совет будет сейчас полезным.

### **Ответ**

Да, если это касается взаимности, любви, встреч, развития романа или значимых отношений. В других сферах предвещает отношения, согревающие своей теплотой. Изредка нет, но лишь в том случае, если в ваших отношениях или теме вопроса нет взаимности. Кто-то только

берет, не желая отдавать, кто-то лишь дает, не зная, как принимать.

### **Тройка Кубков**

#### **Общее значение**

Это период радости, веселья. В основном она говорит о легком и веселом периоде жизни, когда можно отдохнуть. Это встречи с друзьями и родственниками, мероприятия и отпуск (особенно с 4 жезлов). Любое дело при выпадении этой карты закончится хорошо и удачно.

В перевернутом положении и в окружении негативных карт представляет собой указание на проблемы, которые хоть и не имеют фатального значения, но в данный момент способны испортить настроение. Новые мероприятия закончатся неудачей. Новые знакомства не принесут радости. Излишняя расточительность может привести к денежным затруднениям. Не время для посещения увеселительных мероприятий.

#### **Отношения**

Тройка Кубков традиционно истолковывается как женская дружба. Для пары – это счастье в отношениях. Одно из ее традиционнейших значений – свадебные колокола. Помолвка, бракосочетание, рождение ребенка. На практике часто означает небольшой праздник любви – к примеру свидание.

Наличие Мага рядом может указывать на вмешательство в отношения со стороны. Колесницы – запутанная ситуация, возможно – любовный треугольник. Силы -обственничество, ревность. Повешенного: отношения, которые «давят».

В негативном аспекте тут обманутые надежды, угасание чувств или любовный треугольник. Связь переживает трудные времена. В целом в перевернутом виде карта сохраняет свое благоприятное значение, указывая лишь, что в данный момент отношениям что-то мешает, но это пройдет со временем.

#### **Деловая ситуация**

Тройка Кубков для деловой сферы так же очень позитивна. Это удовлетворительные результаты, показатель успеха. Если вопрос о работе, то это – любимая работа, перспективы повышения. Если речь шла о проблеме, кризисе, Тройка Чаш символизирует умение найти хороший выход из сложной ситуации и облегчение, которое приносит

судьба – счастливое решение, получение поддержки третьих лиц. Комбинация Тройки Кубков с Умеренностью или с Тройкой Пентаклей указывает на гармоничную и слаженную работу в коллективе. А вместе с Арканом Суд эта карта говорит об оживлении и возрождении там, где, казалось бы, успеха быть уже не может.

В перевернутом положении или негативном окружении – преувеличение своих возможностей и в итоге получение более скромных, чем ожидалось, результатов. Тут же недостаточная компетентность или недопонимание ситуации, а также как слабый авторитет на работе. В паре с Отшельником перевернутая Тройка Кубков обозначает оторванность от коллектива, нежелание (или неспособность) вникнуть в дело, которым человек занимается. С Шутом же такую карту следует толковать как неумение продумывать свои действия на несколько шагов наперед и как недалёковидность.

#### **Совет**

Вам нужно научиться естественно принимать и милости судьбы, и благосклонность окружающих, но при этом не жить легкомысленно, надеясь только на судьбу.

#### **Ответ**

Да, в атмосфере веселья и праздника. Нет, если вы ведёте слишком разгульный образ жизни или боитесь быть более развязным и радостным в теме, связанной с вопросом. Карта советует улыбаться и радоваться, затеять праздник, отнестись к вопросу веселее.

### **Четверка Кубков**

#### **Общее значение**

Хандра, уныние, погружённость в прошлое и незамечание настоящего. Человек не замечает чего-то очень важного в жизни, в своей ситуации. Эта карта по сути – дружеское предупреждение, что отрицательный взгляд на мир удерживает человека от достижения всего, что ему нужно. По сути эта карта всегда говорит о необходимости честного самоанализа для восстановления внутреннего равновесия.

Типичные значения: расстройство, досадные происшествия, проблемы, нечто, вызывающее раздражение.

Старинное толкование карты – сомнительные удовольствия.

Выпавший вместе с Четверкой Кубков Аркан Мир подсказывает, что человека находящего в депрессии можно расшевелить, нужно лишь приложить немного усилий. А с Восьмеркой Пентаклей Четверка Кубков говорит, что человеку будет полезно пока отдать себя работе, чтобы преодолеть собственную инертность.

Перевернутая Четверка Кубков – это способность стряхнуть с себя оцепенение, скуку. Часто она означает, что человек стоит на пороге изменений к лучшему, но пока еще испытывает депрессию или все остается боль от прошлого. Тут могут быть новые знакомства или новое неожиданное событие, интересная информация.

Впрочем, существует и негативное толкование перевернутой Четверки Чаш – если в прямой карте человеку предлагался какой-то шанс, которого он не замечал, то теперь «поезд уже ушел», шанс упущен, и теперь им владеет острая депрессия.

### **Отношения**

Традиционно это карта «холостяков и старых дев» (особенно с Отшельником). Эта карта может описывать и поглощенность какими-то бесперспективными отношениями, из-за которых человек не замечает куда более интересных новых возможностей.

Если речь идет о существующих отношениях, Четверка Чаш может сообщать о скуке, нехватке впечатлений. Это именно тот первый кризис, когда начальные замечательные стадии (Двойка и Тройка Кубков) тем или иным образом пройдены и отношения надо «как-то развивать». Это может быть естественный кризис в развитии отношений, когда приходит время открывать в них новые глубины и переходить на качественно новый уровень, символизируемый четвертой чашей. Но на то может быть и иная эмоциональная причина. Иногда проблема состоит просто в рутине, поглощенности поддержанием привычного порядка, чрезмерной концентрации на стабильности и предсказуемости (этот элемент несут в себе все Четверки).

У карты есть и другое, почти противоположное значение (по Кроули), и иногда оно очень точно срабатывает: этот опыт скорее можно определить как эмоциональную стабилизацию – острые переживания ушли, но присутствует роскошь покоя и счастья.

В отрицательном аспекте – это пренебрежение к отношениям, коллекционирование партнеров.

Иногда может указывать на роковую встречу. Именно на судьбоносные встречи указывает Аркан Колесо Фортуны, а комбинация такой карты со Справедливостью говорит об осознании человеком своих недостатков или промахов и его настрой на сближение с партнером. Старинное толкование – новые отношения или достижение взаимопонимания с любимым человеком. Предчувствие, предсказание, предвидение изменений к лучшему, всевозможные знаки и пророчества.

Впрочем, существует и негативное толкование перевернутой Четверки Чаш – если в прямой карте человеку предлагался какой-то шанс, которого он не замечал, то теперь «поезд уже ушел», шанс упущен, и теперь им владеет острая депрессия.

### **Деловая ситуация**

Для профессиональной сферы Четверка Кубков – это застой, скучные рабочие будни, отсутствие интересных дел и перспектив. Чтобы лучше конкретизировать значение Аркана, всегда обращайтесь внимание на окружающие карты. Они могут подсказать очень многое. Например, с Императором Четверка Кубков укажет именно на отсутствие перспектив в карьере; с Колесницей – на постоянные оглядки на прошлое и, соответственно, на критичное отношение к своей нынешней деятельности; со Звездой – на то, что человек потерял надежду на успех.

В перевернутом виде Четверка Кубков может значить отчаянные попытки заняться чем-то более перспективным, но эти попытки вполне полезны, потому что могут натолкнуть на нужный путь в процессе. Однако и вероятность того, что человек, распыляясь на многие дела, не достигнет успеха ни в одном из них, существует. В сочетании с некоторыми арканами Четверка Кубков может означать положительное значение. Так вместе с Двойкой Кубков перевернутую Четверку Кубков следует толковать как готовность объединить свои усилия с кем-то для достижения цели, а с Магом – как присутствие влиятельного человека, готового помогать в делах.

### **Совет**

Судьба готова одаривать вас благами, если вы готовы их увидеть, принять и использовать. И еще не стоит бесконечно сомневаться – действуйте!

### **Ответ**

Скорее – нет, нужна внутренняя работа.

## **Пятерка Кубков**

### **Общее значение**

Самые традиционные значения – трудные отношения или неожиданные неприятности и помехи в делах. Эта карта связана с сильными эмоциями (и в этом ее отличие от апатической Четверки Кубков), это может быть праведный гнев или любовное страдание, но чаще всего – душевная боль, которую нельзя преодолеть раньше положенного срока, эмоциональный кризис, депрессия. Что-то, доставлявшее некогда радость и улаждавшее душу, осталось позади, и эту боль надо осмыслить и пережить. Если вопрос о причинах трудностей, то она намекает что их причина может скрывается в вашей же нерешительности, в уходе от проблем вместо их решения; или же бесперспективную погоню за миражами.

В любом случае Пятерка Кубков говорит о том, что придется пройти через трудный период. Вместе со Смертью Пятерка Кубков символизирует, что расставание (с чем-то) неизбежно; с Судом – что человек вполне в состоянии справиться со своими неудачами и потерями; с Девяткой Кубков – что человек переоценивает значимость возникших перед ним трудностей; с Шестеркой Жезлов – триумф, победа, карта считается ослабляющей влияние Пятерки Чаш.

В перевернутом положении или в окружении негативных карт Аркан означает: новый взгляд на жизнь, обнадеживающие известия, приятные переживания, новые союзы, возвращение к старым друзьям, воссоединение с кем-то. Это карта тех, кто приходит в себя после болезни или утраты, оставляет прошлое позади и готов двигаться дальше. Обновление, возвращение к нормальной жизни. Традиционные значения – новости, возвращение старых друзей, союз, примирение с тем, кто дорог, возобновление прерванных контактов.

Если по прямой карте нередко проходит наследство, то по перевернутой – подарок от кого-то ныне здравствующего.

В редких случаях – отрицание проблем, вид ложного благополучия. Еще одно редкое значение – хлопоты из-за приезда родственников, которых не ждали и бытовые ссоры.

Особенно позитивна такая карта в раскладе, если она выпала в паре с Влюбленными. Кроме того, с перевернутой Четверкой Жезлов

перевернутая Пятерка Кубков обозначает материальную поддержку со стороны родственника, а с перевернутой Восьмеркой Жезлов – наоборот.

### **Отношения**

Кризис в отношениях, который нескоро разрешится. Разочарования в любви. Ситуация, когда ожидания были слишком большими, и какое-то неожиданное событие, резко их разрушило. Разлука. Под этой картой может быть предательство и открытие некой неприятной тайны.

Если рядом с Пятеркой Кубков оказалась Тройка Мечей, то это означает, что человека очень ранили, обидели или разочаровали, и его переживания и эмоции справедливы. А с Магом этот Аркан показывает, что человек осознает свою зависимость от кого-то и не в силах с этим бороться. Тут же тяжелый разрыв, но вероятно не окончательный уход (при разрыве есть что терять обеим сторонам). Иногда карта говорит о браке не с тем, с кем хотелось, но который намного лучше, чем тот, с кем хотелось бы.

В отрицательном положении: эмоциональный садизм, шантаж уходом, многократные уходы и возвращения. в контексте личных отношений – это период, когда человек постепенно приходит в себя от утраты близкого человека, а также начинает видеть перед собой светлые перспективы в любви и дружбе. На бытовом уровне такой Аркан может означать хлопоты, связанные с приездом родни, или же бытовые ссоры и разногласия. С Двойкой Кубков перевернутая Пятерка Кубков указывает на осознание собственных ошибок и готовность, наконец, видеть в своей жизни и позитив. А если вместе с таким Арканом выпадает 6 Мечей – то эту пару следует толковать как что-то подобное светлой грусти, когда выводы сделаны, обиды отпущены, но воспоминания иногда еще тревожат память.

### **Деловая ситуация**

Для карьеры и дел это достаточно проблемная карта. Она символизирует всевозможные провальные проекты, невыполненные обещания, убытки и т. п.

Тут же непредвиденные расходы. Неоправдавшиеся ожидания относительно дохода или прибыли.

Традиционно карта символизирует завещание, дар, наследство (что не исключает фрустрации и эмоционального урона), наследуемое



имущество.

В комбинации с Императором этот Аркан следует трактовать как неприятности на рабочем месте, а с Колесницей – неприятную дорогу.

В перевернутом положении такая Пятерка для профессиональной сферы может означать, во-первых, новую работу, о которой человек переживает (сложится – не сложится), во-вторых, возобновление прерванных деловых контактов, в-третьих, необходимость (или готовность) начать дело заново. В некоторых ситуациях можно говорить еще и о нежелании либо о неумении видеть трудности и, как следствие, Последний вариант трактовки отлично отображает Комбинация перевернутой Пятерки Кубков и Пятерки Пентаклей может говорить о стремлении «объять необъятное». В паре с Луной – об обмане. А вот сочетание с Миром порадует что все переживания и опасения напрасны.

#### **Совет**

Примите свою неудачу и переболейте ей. Нужно помнить, что у палки всегда два конца, у медали – две стороны. К тому же, погружаясь в деструктивные эмоции, вы рискуете пропустить нечто по-настоящему важное в своей жизни.

#### **Ответ**

Нет. Возможно, решение вопроса будкт сопряжено с болью или условием разрыва и потери того, что дорого вашему сердцу или к чему вы сильно привязаны. Изредка это ответ «да"на вопросы о появлении людей, с которыми вы были тесно эмоционально связаны в прошлом.

### **Шестерка Кубков**

#### **Общее значение**

Эта карта считается одной из самых благоприятных в большинстве колод. Но кроме этого (и главным образом) этот Аркан является вектором, устремленным в Прошлое. Карта ностальгии, воспоминаний о прошлом, романтических чувств, она означает прошедшие увлечения, от влияния которых мы полностью или частично освободились, исчезнувшие люди и вещи. Все, что на стадии Пятерок казалось утраченным, в Шестерках возвращается. Присутствие этой карты в раскладе говорит о пробуждении давно забытых желаний, прошлых стремлений, намерений и планов. Что-то явственно напомнит о прошлом – людях, местах, встречах, событиях. Может

указывать на период, когда дети будут играть важную роль. Возможно, что-то придёт из прошлого и разрешится счастливым образом.

На событийном плане по Шестерке Кубков идут семейные торжества, особые даты, памятные дни, а также просто встреча с людьми, с которыми давно виделись. Иногда это в буквальном смысле «путешествие в прошлое» – по местам, где мы оставили частицу своего сердца. Большинство авторов сходятся на том, что Шестерка Чаш предвещает самое благоприятное развитие событий, благополучное продвижение к цели и даже обретение счастья и любви.

Вместе с Девяткой Кубков этот Аркан трактуется как полное удовлетворение, с Магом – как получение возможности реализовать уже давно забытые планы, с Силой – как процесс совершенствования (или самосовершенствования). С Дьяволом – искушение дважды войти в ту же реку (наступить на те же грабли). Со Звездой – прекрасное сочетание, добрая воля, любовь, участие. С Луной – карта особенно любовно сильна.

В перевернутом положении чаще трактуется как устремление в будущее с целью забыть о прошлом. Или же зацикленность на прошлом. Иногда указывает на наличие в прошлом какой-то тайны, которая теперь не дает покоя. В старинных толковниках указано такое значение как получение наследства. Современные тарологи подчеркивают нежелание выполнять родительские обязанности, уход из семьи, побег из дома. Кроме того, в паре с Девяткой Жезлов эта карта свидетельствует об утрате своих идеалов, с Пятеркой Мечей – о агрессии, вызванной пережитым унижением или каким-то еще негативом.

### **Отношения**

Обычно намекает на давние отношения или отношения из прошлого, при воспоминании о которых трепещет в душе. Либо указывают на легкий флирт.

Может свидетельствовать на наличие кармических отношений (особенно в паре с Арканом Колесо Фортуны (а также Суд). Если же в раскладе присутствует комбинация Шестерки Кубков и Луны, то тут с большой вероятностью прячется любовь, окутанная некой тайной, когда два человека любят не «благодаря» чему-то, а «вопреки».

Может так же намекать вопрошающему, что человек, с которым сложатся отношения, старый знакомый.

В перевернутом положении или при наличии соответствующих карт – зацикленность на прошлых отношениях. Ненужное перемирие. Новые отношения при выпадении этой карты скорее всего обречены на неудачу, потому что человек не готов смотреть в будущее.

В паре со Смертью такой перевернутый Аркан говорит уже о желании покончить с прошлым. С Дьяволом – желание забыть о своих ошибках или грехах.

### **Деловая ситуация**

Для профессиональной сферы Шестерка Кубков благоприятна. Это творческий потенциал для реализации новых идей и проектов, и просто довольство своей работой. Возврат к отложенным проектам, к планам, которые когда-то уже обсуждались. Иногда выпадение этой карты намекает на работу по знакомству.

Вместе с Императором этот Аркан символизирует необходимость посвящать работе много времени.

Перевернутое положение нередко говорит о негативном опыте или же о ситуации, в которой проблемы более значительны, чем кажутся на первый взгляд.

С Луной – это некомпетентность, связанная с юностью, неопытностью и тд.

### **Совет**

Не стоит сдерживать чувства и эмоции, Делайте добрые дела, оказывая заботу тем, кто в ней нуждается (особенно в паре со Звездой).

### **Ответ**

Да. Особенно, если это касается сферы чувств, сентиментального настроения, воспоминаний о прошлом, людей, предметов и мест из вашего прошлого. И нет, если вы спрашиваете о чем-то новом для себя, здесь карта подсказывает разорвать со своим прошлым ради своего будущего.

## **Семерка Кубков**

### **Общее значение**

Это карта грёз, иллюзий, эмоций, обманов. Человек находится в прострации потому что никак не может определиться, что ему предпринять или на чем остановить свой выбор. Или просто склонен поддаваться обманчивым надеждам, несбыточным мечтам.

В лучшем случае присутствие этой карты в раскладе указывает на эмоцию, вдохновляющую человека на те или иные деяния, а также говорит о том, что у него есть выбор. Умеренность – ослабляет действие такой Семерки, дает баланс и сдержанность. Луна говорит, что человек явно находится в плену собственных фантазий.

Некоторые тарологи считают, что в перевернутом виде Семерка Чаш означает, что ложный выбор уже сделан, и теперь остается лишь думать, как исправить ошибку. А иногда Перевернутая Семерка Чаш говорит о способности человека избавиться от опасных иллюзий, устоять против искушения, изгнать из своей головы ослепляющие желания, найти правильное решение.

### **Отношения**

Растерянность из-за присутствия нескольких разных возможностей, причем одинаково неопределенных. Много вариантов – много желаний. Или человек, которому в раскладе на отношения выпала Семерка Кубков, наверняка смотрит на своего партнера сквозь розовые очки и излишне доверяет ему больше, чем следует. В благоприятном карточном окружении это могут быть эмоционально упоительные отношения, вдохновляющие на творчество и несущие ощущение «пьян от счастья» (но и порождающие сильную эмоциональную зависимость).

Так же тут измены, извращения, просмотр порнографии. С Девяткой Кубков – сексуальные утехи, иногда пересыщение ими. С Дьяволом – зависимость от своих партнеров или от секса.

Иногда перевернутая Семерка Кубков свидетельствует, что у человека, наконец, упала или вот-вот упадет с глаз пелена относительно его партнера. Указание на наличие измены в данной ситуации особенно характерно демонстрируется парой перевернутой Семерки Кубков и Отшельника. А сочетание ее с Повешенным свидетельствует о необоснованности или бессмысленности ожиданий по отношению к своему партнеру.

### **Деловая ситуация**

Человек не знает какой из вариантов выбрать. Тут же непродуманные планы. Бесперспективность в вопросах работы и дел. Пути получения дохода иллюзорны. (мошенничество, теневые сделки также находятся в ведении этой карты).

Семерка Кубков в комбинации с Шутом – это нежелание видеть ситуацию объективно, а с Иерофантом – разочарование в начальстве или партнерах.

Перевернутое положение: тут дела уже ведутся более разумно. Если перевернутая Семерка Кубков выпала с Тройкой Кубков – это означает, что дела пойдут успешно. Вместе же с Солнцем такая карта говорит, что вскоре представится возможность выяснить все, что сейчас кажется неоднозначным.

#### **Совет**

Будьте предельно осторожны с выбором. Лучше, как говорится, «семь раз отмереть...»

#### **Ответ**

Освободитесь от иллюзии. Переформулируйте вопрос. Карта отвечает «да», только если вы определились с тем, что хотите сделать по вопросу, у вас есть четкий план и видение ситуации. Но чаще она предупреждает о том, что вы заблуждаетесь в связи с вашим вопросом, находитесь в розовых очках или потеряли реальную оценку ситуации.

### **Восьмерка Кубков**

#### **Общее значение**

Уныние, застой, депрессия. Уход, прощание с прошлым. Чаще всего этот уход сопровождается сменой жительства. Этот Аркан однозначно указывает на необходимость перемен, на то, что нынешнее положение дел совершенно не радует. Если человеку в раскладе выпала такая карта, он наверняка чувствует себя словно у разбитого корыта. Восьмерка Кубков подсказывает: прощание с прошлым начато, однако человек, кажется, еще не понимает этого. Самый главный момент, который описывает Восьмерка Чаш – одно обесценивается ради другого. Возможно, человек осознал ущербность прежней жизни. И вторая ее особенность – эта карта словно говорит: час пробил! Недаром на ней изображено затмение, подчеркивая важность фактора времени. Эта карта может указывать на внезапные подарки. С Солнцем – эта карта ослабляет влияние Восьмерки Чаш. С Тройкой Жезлов – поездка, вступление на новую территорию, открытие новых горизонтов С Восьмеркой Жезлов – завершение жизненного этапа, карты усиливают друг друга. С Шестеркой Мечей – взаимно

усиливающее значение. С Десяткой Мечей – сжигание мостов, безвозвратный уход, суицид.

Если под действием прямой карты человек явно движется к светлому будущему, хотя поначалу ему очень тяжело расставаться с прошлым, то под перевернутой он либо не ценит то, что ему дано, поэтому бросает это на произвол судьбы, либо вовсе не уходит, понимая, что не сможет этого сделать.

### **Отношения**

Партнер либо ушел из семьи, либо собирается уходит, либо он не ушел физически, а ушёл в себя (при этом отсутствие эмоций или чувств). Это состояние безнадежности отношений. Изредка это расставание по независящим от человека причинам (командировка, переезд и т.д.). В сущности, этот Аркан обозначает перемены, как правило печальные, сопровождающиеся с утратой чего-то значимого в жизни.

Если этот аркан выпадает на нового знакомого, то это отношения без восторженных надежд.

С Шутом Восьмерка Кубков означает, что человек не в состоянии сосредоточиться долго на одних и тех же отношениях и все время ищет новизны. А вместе с Отшельником этот Аркан указывает на серьезный, но пока безрезультатный поиск второй половины.

Перевернутое положение или негативное окружение – бесперспективность выбранного образа действий. Отношения, которые не имеют будущего. В том числе и последние воссоединение с партнером, чтобы потом отпустить бесперспективные отношения с более легким сердцем. Но иногда тут имеет место быть и здоровое воссоединение (люди всё обдумали, осознали и готовы к новому витку отношений).

### **Деловая ситуация**

Застой в делах, не оправдавшие себя ожидания, неправильный подход к делам и обязанностям. Кроме того, такой Аркан – это еще и тяжелая атмосфера в рабочем коллективе или же недостаток энергии для выполнения своих рабочих обязанностей и прочих дел. Тут же перемена профессии, рода деятельности. По Восьмерке Чаш идет академический отпуск или декрет.

С Восьмеркой Жезлов этот Аркан означает, что любое интересующее дело уже одной «ногой» находится в прошлом, с Магом – что кто-то

намеренно подталкивает расстаться со этим делом; с Колесницей – отказ от планов.

Перевернутое положение или в окружении негативных Арканов: затруднения, которые встают у человека на пути к цели. Топтания на месте, бесцельность усилий. Другая сторона этой карты – несостоявшаяся деловая поездка. Или же появление новой сферы деятельности.

В комбинации с Силой такой Аркан трактуется как неготовность бороться с сильными препятствиями, а с Отшельником – как указание на то, что пора перестать поступаться своими интересами.

### **Совет**

Не пускайте никаких дел на самотек. И не пытайтесь просто плыть по течению жизни. Обязательно старайтесь досконально разбираться в каждой сколько-нибудь неоднозначной ситуации. Для вас это единственный способ избегать фатальных ошибок и неприятностей.

### **Ответ**

Нет. Чтобы получить ответ «да» в вашей ситуации, вы должны быть готовы шагнуть в неизвестность, полностью оставить свой прежний образ жизни, уйти. Часто карта связана с переоценкой ценностей, с потерей идеалов, но и одновременно новой возможностью начать жизнь заново.

## **Девятка Кубков**

### **Общее значение**

Карта глубокого удовлетворения, гармонии, исполнения желаний, полного довольства событиями и результатом действий. Это успех в делах, которые описаны другими картами в раскладе. И даже если в раскладе присутствуют неблагоприятные карты, они создадут лишь временные препятствия и неприятности, но не отменят конечного успеха. Возможно тут и последнее испытание, после которого настанут счастливые перемены.

На событийном уровне тут праздники, помолвки и отпуска.

В комбинации с Магом – свидетельствует, что мечта начинает становиться реальностью; с Колесницей – за задуманное однозначно стоит побороться; с Отшельником – дистанцирование от чувств, карта ослабляет влияние. С Пятеркой Чаш – сожаление, карта ослабляет влияние. С Шестеркой Пентаклей – разочарование (по Гугенхайму).

С Шестеркой Жезлов – у человека будет повод гордиться собой; С Семеркой Пентаклей – большой выигрыш. С Миром – воплощение всех сердечных чаяний, прекрасное сочетание.

В перевернутом положении и в окружении негативных карт – это уже надоевшие излишние удовольствия. Разочарования. Потакание своим слабостям и страстям. Флирт на стороне или даже измена. Артур Уэйт считал, что перевернутая Девятка Чаш символизирует способность человека отказаться от поверхностных удовольствий ради того, что составляет удовлетворение и благополучие более глубокого уровня – верность и простота. Но чаще эта карта указывает на пресыщение и недовольство жизнью (в просторечии – «с жиру бесится»).

Вместе с Пятеркой Кубков такой Аркан указывает, что человеку придется пожалеть о некоторых своих поступках или словах; с Девяткой Монет – что человек будет печалиться; а с Повешенным – ущемление собственных интересов ради блага другого

### **Отношения**

Отлично развивающиеся отношения, идущие к свадьбе. Партнеры, отгороженные своим счастьем от окружающих. Общие интересы, сердечность и теплота. Новое знакомство.

С Влюбленными Девятка Кубков говорит о большом сексуальном удовольствии и совместном с партнером счастье.

В перевернутом положении и в окружении негативных карт – разочарование в партнере. Либо заикленность на нем или друг на друге. Одиноким такая Девятка предрекает отсрочку по причинам, о которых должны подсказать соседствующие Арканы. Например, с Иерофантом перевернутая Девятка Кубков подсказывает, что человек зависим от чужого мнения; с Колесницей – что внешние обстоятельства станут серьезными препятствиями на пути к счастью; с Умеренностью – что человека переполняют эмоции, и это не позволяет ему объективно судить о партнере или ситуации.

### **Деловая ситуация**

Карта символизирует успех, дальнейшее продвижение, благополучие, победу. Выгодные сделки и контракты, командный дух в коллективе, удовольствие от работы. По ней могут проходить



материальные приобретения. Это карта успешного решения финансовых и деловых вопросов.

На событийном уровне такой Аркан может обозначать корпоративную вечеринку.

В паре с Императором Девятка Кубков предрекает достижение очень больших карьерных вершин; вместе же с Колесом Фортуны Аркан должен трактоваться как достаточно близкий успех.

В перевернутом положении и в окружении негативных карт – злоупотребление служебным положением, перекалывание своих обязанностей на чужие плечи, выполнение работы «спустя рукава», отсутствие чувства коллективизма. Финансовые потери.

С Силой перевернутая Девятка Кубков означает, что человек не готов прикладывать нужное количество усилий для достижения своей цели; с Судом – что успех не придет в руки сам, а его придется заслужить.

#### **Совет**

Удача на вашей стороне, так что не сидите сложа руки, а пользуйтесь милостями Фортуны. В конце концов, просто устройте себе праздник.

#### **Ответ**

Да. Карта напрямую связана с исполнением желаний. Поэтому если ваш вопрос касался негативной темы, ответ тоже «да». Бойтесь своих ожиданий – они могут сбыться. Разные проекции, которыми вы наполняете реальность вокруг себя, могут материализоваться, проверьте, нет ли среди них негатива. В общем, карта предвещает благоприятный исход.

### **Десятка Кубков**

#### **Общее значение**

Благополучие, удовлетворение состоянием дел. Хорошие и добрые отношения (личные, родственные, деловые).

Карта символизирует удачный кульминационный момент или период происходящего.

Если вопрошающий волнуется по поводу какой-то сложной ситуации – в ней нет опасности, все разрешится к лучшему сверх всяких ожиданий. Если сложились угнетающие обстоятельства – Десятка Чаш подобна свету в конце тоннеля.

В перевернутом положении и в окружении негативных карт эта карта указывает на радость, которая закончилась. Прежде всего значение относится к временной утрате гармонии в отношениях, семейным ссорам, испытанию чувств, раздорам, волнениям, раздражению. Это соперничество, противостояние, несогласие, расхождение во мнениях. Причиной разрушения семейного счастья может стать какое-то внешнее событие (другие карты могут на него указать). Старинные толкования сгущают краски вплоть до гнева. Когда возле перевернутой Десятки Кубков выпадает очень позитивная карта, это вызывает в памяти поговорку «кому много дано, с того много и спросится», а здесь еще и «от любви до ненависти один шаг». Это утрата действительно большого счастья, оттого и боль велика. В худшем случае – это карта развода.

Здесь и: скудость, подавление, отсутствие счастья, скорбь, раздоры, утрата отношений, потеря друзей, сокрушение, низвержение, противопоставление, невозможность прийти к единому решению или мнению.

В более спокойном варианте это может быть просто брак без счастья, когда эмоциональная энергия отношений чем-то блокирована (на это могут указать другие карты расклада) и присутствует чувство неполноценности союза. Может указывать также на наигранную идиллию, ложный пафос. Это вызывает в памяти всевозможные семейные праздники, где за внешне благополучным фасадом скрываются глубокие противоречия и даже драмы, или просто превратившиеся в ритуал, который сами участники с трудом выносят, не в силах дожидаться, когда все это кончится.

Карта может предвещать откладывающееся воссоединение семьи после разлуки из-за вмешательства каких-то досадных обстоятельств, или собственно эту разлуку, необходимость покинуть дом.

В отношениях с людьми недопонимание. Планы отменены. Временная утрата гармонии. Иногда по этой карте кто-то из членов семьи покидает дом (или кто-то из коллектива работу).

Редко под этой картой возможны мимолетные любовные связи.

В сочетании с Девяткой Мечей – скорбь или отчаяние, а с Магом – попытки манипуляции.

Чаще всего Десятка Кубков касается именно семейных дел. в любом положении.

## **Отношения**

Гармония, радость и счастье в отношениях. Карта семьи. Медовый месяц. Семейное времяпровождение.

Положительна для новых знакомств.

Интересны некоторые комбинации этой карты в раскладах на отношения. Это – сочетания ее с Императрицей (обозначает реализованное счастливое материнство), с Колесницей (красивая свадьба, свадебный кортеж), с Иерофантом (единение душ, встреча со своей «половинкой»).

Для личных отношений в перевернутом виде или в негативном окружении Десятка Кубков может давать довольно широкий спектр значений. Например, от вспышки гнева во время семейного конфликта до опустошенности после отчаливания детей из родительского дома.

Тут имеет место быть безрадостная семейная жизнь. Худший вариант толкования карты – развод.

На помощь придут окружающие карты. Например, с Тройкой Мечей карта указывает на чувство одиночества, пренебрежительное отношение со стороны партнера, иногда наличие третьего лишнего в отношениях. С Умеренностью (особенно перевернутой) – на неспособность преодолеть собственный эгоизм в отношениях; с Луной – на скрытые моменты в них.

## **Деловая ситуация**

Для карьеры и дел Десятка Кубков тоже очень хорошая. Стабильность на работе и позитивное отношение к ней, хорошие отношения с коллективом, грамотность в исполнении своих служебных обязанностей. Хороший момент для создания коллектива единомышленников. Вообще это карта коллективного (а не индивидуального, в отличие от Девятки Чаш) успеха. Семейный бизнес. Это хорошая карта при вопросах относительно жилищных вопросов, так как она буквально означает наличие дома, Авторитет (со Справедливостью). Вознаграждение, премия на работе (с Десяткой Монет).

Перевернутое положение: невозможность найти правильное решение в деловых вопросах. Рутинка. Иногда Аркан указывает на сплетни и интриги. Серьезные разногласия в коллективе (в том числе, с Башней). А еще – на недостаточную квалификацию (особенно со Жрицей).

### **Совет**

Не нужно отказывать себе в отдыхе и праздниках. Вы вполне заслуживаете их. Да и, к тому же, лишая себя удовольствий, вы рискуете запросто потерять вкус к жизни, а то и вовсе довести себя до стресса.

### **Ответ**

Да, особенно, если вопрос касался темы счастья, отношений с близкими, того места, где вы живете, семейного благополучия. «Нет» только в исключительных случаях, в основном ответ утвердительный, даже если с меньшей долей воплощения вопроса в жизнь. Карта советует стремиться быть счастливым независимо от окружающих обстоятельств.

### **Паж Кубков**

#### **Общее значение**

Это – импульс, несущий в себе значительную эмоциональную нагрузку. Паж Кубков может указывать, что на подходе благая весть, заманчивое приглашение, искренний комплимент или некто, демонстрирующий свое расположение; человек, который проявит к нам открытое дружелюбие и участие.

На событийном уровне тут: послание, известие о свадьбе, помолвке, рождении ребенка. А еще – шаг, сделанный навстречу примирению или воссоединению.

Желательно, кроме того, учесть, что вместе с Колесом Фортуны Паж Кубков трактуется как начало чего-то нового, что имеет большие перспективы; с Колесницей – как хорошие планы, нуждающиеся, впрочем, в доработке; с Иерофантом – как достойное предложение;

С Двойкой Чаш – замужество (из старинного толковника). После Пажа Жезлов – опасный соперник в любви

В перевернутом положении и в окружении негативных карт эта карта может говорить о том, что эмоции не глубоки, и что все очень зыбко, туманно и вскоре изменится. Может указывать, что игнорируется очень важная информация и не принимается к сведению. временное (ненадежное) перемирие, а также иллюзорность, рассеянность и необоснованные надежды.

На событийном уровне: разрыв отношений, помолвки, отозванное приглашение, отмена светского мероприятия, перенос свидания.

В комбинации с Шутом перевернутый Паж Кубков истолковывается как несерьезное предложение; с Силой – как дело, которое потребует немалых усилий; с Повешенным – как обстоятельство (забота, начинание и т.д.), постоянно тормозящее развитие, не дающее нормально жить. Перевернутый Паж с Девяткой Кубков – охлаждение, разочарование в партнере.

### **Аркан как фигура**

Может символизировать ребенка, молодую девушку или юношу «водного» знака зодиака. Учитывая, что на изображении этого Пажа присутствует рыбка, может указывать на беременность, существующую или предстоящую в скором времени. Так же это может указывать на то, что человек, описываемый Пажом Кубков, плотно находится во власти какой – то творческой идеи.

### **Отношения**

Вскоре появится шанс влюбиться, жест дружбы и примирения, новое семя в отношениях. Для личной жизни такой Аркан может обозначать наступающую, наконец, полосу спокойных, гармоничных отношений после периода конфликтов и недомолвок.

Для новых отношений Паж Кубков – это зачастую чувство влечения к партнеру, сила эротизма, неспешное сближение двух людей.

Как событие эта карта иногда трактуется в качестве предложения руки. А когда она выпадает в паре с Влюбленными, то явно указывает на то, что дело непременно завершится созданием новой семьи. Если Аркан выпал для женщины, то его можно расценивать как использование ею своей сексуальности для достижения желаемого. В комбинации с Императрицей Паж Кубков означает зачатие; выпавшее же рядом Солнце подсказывает, что впереди благополучные и быстрые роды.

В перевернутом положении и в окружении негативных карт: несерьезные отношения, обещаниям верить нельзя. ссора, непонимание, конфликт, измена, обман. Если в раскладе на отношения вам выпал перевернутый Паж Кубков, значит, эти отношения совершенно непредсказуемы. В некоторых ситуациях такой Аркан может означать, что ваш партнер – жуткий эгоист либо безответственный человек. Кроме этого, перевернутый Паж Кубков трактуется как безуспешная и безнадежная попытка удержать прошлое и нежелание смотреть в будущее. А также как эмоциональная

незащищенность вследствие кризиса отношений. Если рядом с перевернутым Пажом Кубков при вопросы на взаимоотношения выпала Справедливость – это является прямым указанием на то, что ваш партнер может вовлечь вас во что-то незаконное. В комбинации же с Дьяволом такой Аркан недвусмысленно свидетельствует, что человека пытаются просто-напросто соблазнить.

### **Деловая ситуация**

Для профессиональной сферы Паж Кубков истолковывается как развитая интуиция, как чутье на перспективные проекты и выгодные дела. Этот Аркан говорит о новых предложениях, причем, не только имеющих хорошее будущее, но и сулящих массу приятных моментов (в частности, с Умеренностью). На повседневном уровне Паж Кубков символизирует похвалы, заслуженное признание усилий или талантов (в том числе, с Судом), искреннюю и бескорыстную дружескую помощь в трудную минуту. При трактовке событий карта толкуется как предложение повышения в должности (в особенности с Императором) или же как возможность сближения с влиятельным человеком.

В негативном положении или окружении указывает на бесперспективные проекты, обреченные на провал начинания, невозможность карьерного роста. Помимо того, такая карта в раскладе может обозначать интриги, клевету, первоисточник и причина которых, впрочем, таится как раз в том, кому делают расклад. Еще одна проблема, которую может символизировать такой Аркан, – это лень, заставляющая человека «топтаться» на месте. Обреченность задуманного на неудачу демонстрирует пара «перевернутый Паж Кубков – Башня». А вместе с Отшельником карта подсказывает, что при реализации задуманного вопрошающий останется один на один со своими проблемами, и помогать ему никто не захочет.

### **Совет**

Позвольте себе следовать собственной интуиции и делать то, что подсказывает вам ваше чувство. Не пресловутый здравый смысл, а именно подсознание гораздо лучше знает, что вам нужно и желательно. И только так вы сумеете реализовать себя максимально полно.

### **Ответ**

Да. Особенно насчет чувств, подарков, влюбленности, любимого человека. Если вы искренне любите, не таите зла, ожидаете только

благоприятного развития вопроса, вам не стоит волноваться. Обратите особое внимание, какие эмоции вы продуцируете во внешнее пространство. Если вами руководит ревность, обида, предательство, желание мести – готовьтесь получить ответный бумеранг.

## **Рыцарь Кубков**

### **Общее значение**

Энтузиазм, романтизм, нежность. А также это и начало нового романа. В ближайшем будущем произойдут важные перемены в существующих отношениях. Для женщины это сигнификатор молодого мужчины, к которому она неровно дышит.

На событийном уровне это веселое времяпровождение в компании друзей, семейном кругу.

С Колесом Фортуны этот Рыцарь говорит о значительных переменах в жизни; с Миром – что задуманное является истинным подарком судьбы; с Десяткой Пентаклей – возвращение домой.

Перевернутый Рыцарь Кубков говорит о том, что человека захлестывают эмоции, но это чаще всего ревность. Тут же неискренность в отношениях, подхалимство, выдумка, фантазии. Человек, который не хочет на себя брать ответственность. Или вопрошающий сам витает в облаках и не понимает истинной сути вещей.

В паре Дьяволом такая карта предупреждает о двусмысленности; с Луной – о том, что кто-то скрывает важную информацию; с Повешенным – дальше намерений дело вообще не пойдет.

### **Аркан как фигура**

Может обозначать молодую девушку или юношу от 16 до 25 лет; скорее всего творческого склада ума. Поскольку сами Кубки принадлежат к Стихии Воды – «водному» знаку.

### **Отношения**

Если в Паже Кубков мы видим ожидание свершения желаний, то в Рыцаре – действие, движение к желаемому, причем это движение основательное, продуманное, спокойное и уверенное. Как и Паж Кубков, Рыцарь символизирует исполнение желаний. Причем он показывает, что человек уже приближается к этому моменту.

Много романтики, сильное влечение к партнеру, Флирт. Конфетно-букетный период. Насколько все серьезно, подскажут другие карты

расклада.

Рыцарь Чаш может описывать и стадию отношений, подобную медовому месяцу, когда не происходит ничего плохого, потому что оба усиленно проецируют друг на друга исключительно позитивные вещи и видят друг в друге только хорошее. «Рыцарь Кубков – Сила» обозначает готовность партнера к примирению, а сочетание «Рыцарь Кубков – Смерть» иногда указывает на утешение, которое принесут человеку отношения с его партнером. Если Рыцарь Кубков выпадает рядом с Магом или Верховной Жрицей – это обозначает появление в жизни человека новых любовных отношений.

В окружении негативных карт – надо быть осторожным. Ведь чаще всего Рыцарь Кубков – это всего лишь иллюзия, иллюзия чувств, красивые слова. -Сложные отношения, эмоциональная зависимость.

При трактовке на будущее уже сложившихся отношений карта говорит о разочаровании, которое произойдет из-за того, что все складывается совершенно не так, как думалось вначале. Если же речь идет о новом знакомом или знакомой, то этот Аркан следует воспринимать как предостережение, что человек явно хочет казаться лучше, чем он есть на самом деле. Вместе с Башней перевернутый Рыцарь Кубков однозначно предупреждает о расходе пары, а с Шутом – о несерьезности намерений.

### **Деловая ситуация**

Творчество. В плане карьеры Рыцарь Кубков говорит о любви к своей работе. Расширение своих знаний. Рабочие процессы проходят спокойно, без напряжения

Если человек ищет новую работу – благополучный исход его поисков (особенно с Магом), а с Императрицей – еще и очень перспективный. Когда дело касается выбора работы, то Рыцарь Кубков говорит, что нужно обратить внимание на то, где больше направлено на искусство или же на проявление творческих способностей. Также Аркан говорит, что даже техническая специальность будет требовать творческого подхода.

Рыцарь Кубков в перевернутом виде – это невнимание к деталям на работе, неискренность коллег. В коллективе постоянные скандалы и ссоры, соперничество, нездоровая обстановка, мошенничество и обманы. Это сопровождается сильными эмоциональными всплесками. Если вопрос о новом проекте – тут предупреждение



мошенничества, отозванных приглашениях, трудности наладить контакт. Предложение или возможность оказываются очень обманчивыми, а благие намерения, обещания и побуждения – иллюзорными. Всегда обращайтесь внимание на соседние с перевернутым Рыцарем Кубков Арканы. Это может оказаться очень важным. Так, если рядом выпала Жрица, значит, человек вряд ли сможет до конца разобраться в обстоятельствах и нюансах задуманного. А вместе с Башней – почти наверняка указывает на увольнение.

Если такой Рыцарь выпал в раскладе на некое предложение, то он подсказывает, что перспективы его окажутся не радужными.

### **Совет**

Не нагружайте свой ум и сердце лишними проблемами. Делайте так, как считаете нужным. Рыцарь Чаш советует забыть о проблемах, в смысле – увлеченно и тотально использовать новые возможности без колебаний. И, конечно, стараться выполнять свои обещания. Пойти на примирение.

### **Ответ**

Да, если вы настроены на романтику и наполнены хорошими ожиданиями. Также развитие вопроса может зависеть от человека, который к вам испытывает чувства, или от того, к кому равнодушны вы. Предвещает игру эмоций, развитие событий на уровне чувств. Все будет хорошо, если вы искренни с самими собой по вашему вопросу.

## **Королева Кубков**

### **Общее значение**

Карта указывает на глубину чувств. На выбор, который сделан.

Вне личностных толкований, считается, что присутствие этой карты в раскладе подчеркивает значение соседнего Старшего Аркана. И если это другой «женский» Аркан, скажем, Луна или Сила, то ее роль заметно усиливается.

При раскладе на ситуацию Королева Чаш дает благоприятный прогноз на будущее, однако рассчитывать на слишком значительные результаты не стоит. Достигнутое доставит немало радости и удовольствия, но для более серьезных успехов придется еще изрядно потрудиться. Впрочем, окружающие карты могут указывать и на потенциал для воплощения мечтаний в жизнь.

В перевернутом положении или негативном окружении – эта карта теряет свою милость и говорит о легкомысленности, излишней эмоциональности и даже глупости. Эмоции мешают принять правильное решение. Тут же самообман. Сплетни. Среди традиционных ситуативных значений – скандал, сомнительное дело. Нечестность, ненадежность. Иллюзии, принятие желаемого за действительное. Выдуманные чувства, беспочвенные страхи. Человек, которому не стоит доверять. Стремление вмешиваться в чужие дела.

Перевернутая Дама Кубков будет также означать присутствие в ситуации или влияние на нее со стороны женщины, которая обладает определенными чертами. А именно, она, скорее, развязная, иногда даже распущенная. И влияет на ситуацию через интриги и сплетни, опутывает ложью и если помогает, то только исходя из своих личных интересов.

Сочетание с Дьяволом указывает на потакание собственным слабостям и подверженность соблазнам; с Миром – нежелание менять что-то в себе и своем окружении. В комбинации с Отшельником перевернутая Королева Кубков означает неспособность человека раскрепоститься. Вместе с Башней она говорит о предательстве. А с Колесницей – о неспособности человека разобраться в себе и понять свои чувства.

### **Аркан как фигура**

Жена, любимая, мать, родственница

Чувствительная, эмоциональная, добрая женщина

Женщина талантливая, артистичная. Обладает любовью ко всему прекрасному.

Женщина обладающая хорошей интуицией. Или даже наделенная необычными, паранормальными способностями, проявляющая интерес к оккультным наукам (особенно со Жрицей), с Иерофантом говорит о духовном росте

В описании внешности это, скорее всего, женщина со светлыми волосами, 40—45 лет (но не обязательно).

Если вопрос о знаке зодиака то тут может быть Рак, Рыбы, Скорпион.

### **Отношения**

В прямом положении носит двойкий характер. Во-первых, можно сказать, что между партнерами в союзе стоит некая женщина. Она может обозначать любовный треугольник. Чаще всего она знакома обоим партнерам.

Во-вторых, эта карта может показывать и отношение одного человека к другому, особенно если выпадает на одного из партнеров в союзе. Это отношение характеризуется лаской, заботой, нежностью, доверительностью. Такой человек при выстраивании отношений руководствуется велением сердца, а не рациональностью и расчетливостью.

Если такой Аркан выпадает на мужчину, то он может говорить о желании мужчины видеть рядом женщину, которая окружит его любовью, нежностью чувственностью, заботой, а также будет сексуально притягательной.

Для одинокого человека Дама Кубков говорит о том, что такой человек долго один не останется. Женщине она говорит, что, обладая качествами Дамы Кубков, она всегда будет желанной для мужчин. Мужчине она сулит новую встречу с сексапильной и заботливой женщиной, но если рядом будут лежать негативные Арканы, то Дама Кубков покажет лишь только мечту о такой женщине. Это не значит, что у него не будет знакомства, но встретившаяся ему женщина не будет соответствовать его желаниям.

В раскладах на существующие отношения карат говорит о том, что этими отношениями руководят чувства, а не выгода. И говорит о зарождающемся чувстве привязанности, когда все еще достаточно смутно и неопределенно, но по нашим наблюдениям речь идет о гораздо более оформившихся и глубоких чувствах. Это понимание с полуслова и сильное желание быть вместе, душевность и эротизм, непреодолимая жажда слияния и единения с другим человеком.

Если рядом с этим Арканом оказывается Сила, то такое сочетание говорит, что именно любовь дает ему силы чего-то добиваться в жизни.

В перевернутом положении или негативном окружении: такая Королева в раскладе указывает на то, что из двух людей один пытается манипулировать другим. Тут же месть за что-то. Или же человек, находясь в отношениях, чувствует себя ненужным и одиноким и ищет утешения в алкоголе или изменах.

Если рядом лежит Верховная Жрица, Дьявол или Младшие Арканы масти Мечей, то можно говорить о магическом воздействии (сфера чувств).

### **Деловая ситуация**

Для профессиональной сферы тут присутствует творческий аспект, и самореализация в нем. Может означать гениальную интуицию, отсюда – успех задуманного дела. По Королеве Чаш, несомненно, нелегко «стоять на своем» в защите деловых интересов, но в то же время она способствует переговорам, компромиссам и миролюбивому решению проблем. Тревожащие деловые и профессиональные ситуации по этой карте обычно разрешаются «малой кровью». Как минус, может означать бесформенность планов, неопределенность практических действий и склонность идти путем наименьшего сопротивления. Королева Чаш может быть немного наивна, не от мира сего, и в финансовых вопросах ей обычно требуется помощник. Если эта карта выпадает на того, кому делается расклад, то она предупреждает, что на него будут свалены все обязанности, он будет выполнять огромные объемы работ, ему придется делать работу за других или подчищать их ошибки.

Что касается материальной стороны, то эта карта больше подходит для хобби, а не для бизнеса.

Если вместе с Королевой Кубков в раскладе на карьеру выпал Император, то это говорит о серьезном отношении человека к своей работе; когда же рядом с такой картой появляется Солнце, то она символизирует большое творческое вдохновение.

Перевернутое положение или негативное окружение: отсутствии карьерных перспектив.

Карта указывает на человека, который создает хаос в коллективе, плетет интриги, разносит сплетни.

С Луной – разочарование от обманутых надежд, срыв планов и т. д.

### **Совет**

Эмоциональность и интуиция может быть вам на пользу, но вот излишняя эмоциональность, наоборот, может сыграть против. Поэтому лучший способ не пострадать – всегда прислушиваться к своей интуиции, но при этом контролировать эмоции.

### **Ответ**

Да, если вы готовы слушать и внимать по вопросу, а также довериться ситуации, если это зависит от близкой женщины с мягким, игривым характером. Нет, если вы это будете делать при помощи истерики, эмоционального шантажа, или часто менять настроение, если вопрос зависит от женщины с неустойчивой психикой.

## **Король Кубков**

### **Общее значение**

В прямом положении эта карта говорит о доверии, заботе и сострадании к своим близким. Эта карта так же говорит о хорошо проведенных переговорах. Хорошие творческие идеи.

Вместе с Магом Короля Кубков следует трактовать как шанс полностью раскрыть и реализовать свои таланты, а с Иерофантом – как возможность достичь внутреннего просветления.

В негативном положении или окружении: неискренность, неспособность принимать зрелые решения. Действия по чужой указке. Иногда может описывать наркомана, алкоголика, любителя распутного образа жизни (находящиеся рядом Дьявол, Колесница, Отшельник как-раз могут намекать именно на это).

Аркан как фигура

Светловолосый или седой мужчина старше 40 лет;

Отец, покровитель, опекун (кубки – масть родства);

Романтичный, заботливый, представительный мужчина, который может дать дельный совет и помочь;

Артестичный. Может интересоваться оккультными науками (особенно если рядом Жрица);

Может относиться к «водному» знаку зодиака.

### **Отношения**

В целом Король Кубков символизирует пик романтизма и период идеальных отношений, готовность принимать партнера таким, как он есть.

Кроме того, с Императором эта карта должна трактоваться как стремление создать семью, с Миром – пик отношений, с Двойкой Кубков – как отношение к партнеру как к своей «половинке».

В перевернутом положении и в окружении негативных карт: очень сложные отношения. Лицемерие, нежелание брать на себя

ответственность. Использование своей сексуальности для достижения личных целей. Если этот Аркан выпадает на нового знакомого – это предостережение о том, что первое впечатление скорее всего тут обманчиво. В некоторых ситуациях такая карта может подсказывать, что перед нами наркоман или потенциальный (либо тайный) алкоголик.

В паре в Судом перевернутый Король Кубков предупреждает о неизбежности воздаяния (как вы относитесь к своему партнеру, так и он, в конечном счете, будет к вам относиться), а с Повешенным – об измене.

### **Деловая ситуация**

Способность успешно двигаться по карьерной лестнице, не ущемляя себя при этом. Аркан может подсказывать, что в работе важен творческий подход и делу нужно отдаваться всей душой.

Когда Король Кубков выпадает в качестве совета гадающему, то его следует воспринимать как необходимость вырваться из рутины рабочих будней и взглянуть на свою деятельность, с другой стороны. А может быть, даже сменить профессию на более интересную.

Кстати, если вместе с Королем Кубков в раскладе выпал еще и Аркан Колесо Фортуны, то это указывает на особенно благоприятный момент для этого. В паре с Солнцем свидетельствует об огромном творческом потенциале.

Перевернутое положение и негативное окружение: бесперспективные предложения и дела. Мошенничество. нездоровые отношения в коллективе.

Если рядом Тройка или Шестерка Мечей – вероятность увольнения или враждебность коллектива. Если рядом с перевернутым Королем Кубков выпадает Туз (или Девятка, или Десятка) Пентаклей – проблема на рабочем месте связаны с материальным аспектом; Если это сочетание с Четверкой Монет – карьеризм.

### **Совет**

Желаемое уже близко, но нужно последнее, решающее усилие. Не бойтесь, Фортуна на вашей стороне. если среди ваших знакомых есть влиятельный человек, прибегните к его помощи

### **Ответ**

Да, если вы будете оказывать помощь и поддержку в вопросе, или это связано с благородным, понимающим мужчиной. Нет, если вы

будете врать по вопросу, испытывать негативные эмоции и потакать своим зависимостям, также, если это связано с мужчиной, что ведет себя соответственно.

# ПЕНТАКЛИ

## **Туз Пентаклей**

### **Общее значение**

Очень благоприятная карта, особенно для вопросов материального характера. Это процветание, материальное благополучие, новые источники дохода. Тут же удача, здоровье, творческие успехи. Туз Пентаклей, независимо от вопроса, который рассматривается раскладом, всегда говорит о благоприятном исходе.

На событийном уровне может указывать на новую, более удачную фазу в жизни, о получении наследства, ценные приобретения, выигрыши, подарки и на прочие приятные неожиданности.

Если рядом с этой, крайне позитивной, картой много негативных – успех тоже будет, только в сопровождении каких-то отрицательных эмоций. Так же карта смягчает полностью негативное значение расклада и может уменьшить отрицательное значение рядом лежащих карт.

Так же эта карта – сигнификатор загородных домов.

В комбинации с Магом такая карта говорит об удачном капиталовложении; со Справедливостью – о получении того, что было честно заслужено (например, о премии или компенсации); а с Рыцарем Жезлов – о спонтанном решении в приобретение чего-то ценного.

Даже в перевернутом виде положительное значение этой карты не исчезает (Пентакль – круг). Но тут появляется ярко выраженный материальный аспект.

Тут имеет смысл обращать внимание в раскладе и на некоторые сочетания этого Аркана с другими картами. С Колесницей перевернутой Туз Монет указывает на то, что шанс заработать очень неоднозначен, с Луной – что задуманное сомнительно и как минимум требует доработки, с Тузом Кубков – что задуманное принесет скорее душевное удовлетворение, чем материальную выгоду, с Дьяволом – что деньги зарабатываются «грязными» способами.

### **Отношения**

Перспективные, прочные, благоприятные отношения. Зрелость чувств. Счастливый поворот в отношениях.



В позиции на «мысли» человека не обязательно указывает на расчет в отношениях. Это может говорить о том, что партнер очень ценит кверента, видит его в буквальном смысле находкой, подарком для себя.

В сочетании со Звездой – долгосрочный союз, а то и вовсе союз навсегда. С Императрицей – отношения, основанные на физическом влечении и чувственных наслаждениях друг к другу. Может указывать на человека, которому не терпится слишком быстро перейти от ухаживаний к постели (в частности, в сочетании с Колесницей).

В перевернутом виде наиболее сильно указывает на то, что отношения базируются на материальной основе, а чувств тут мало.

Если перевернутый Туз Монет выпал в раскладе женщине – это может быть знаком того, что она чувствует себя словно в золотой клетке (так же истолковывается и сочетание такого Туза со Жрицей), а если мужчине – то он, по всей вероятности, считает, что за деньги сможет купить чью угодно любовь (с Императором).

### **Деловая ситуация**

Отличный аркан для любого рода материальных вопросов (карьера, финансовое положение, покупки). Это хорошие перспективы и проекты (особенно с Шестеркой Жезлов). Реальная возможность заработать очень много – отличные шансы для самореализации, повышение зарплаты (особенно, вместе с Миром). Если же у вопрошающего сейчас сложная ситуация, а ему в раскладе на карьеру выпал этот Аркан, то можно смело утверждать – то скоро проблема благополучно разрешится и в жизни наступит белая полоса. Карта хороша для потенциальных инвесторов. Она говорит об очень удачном вложении, которое принесет неожиданно большую прибыль. Аркан показывает большой приток наличных денег и успешное ведение финансовых операций.

Перевернутый или Туз Монет в негативном окружении – это разного рода злоупотребления (властность, скупость) а так же неустойчивое положение на занимаемой должности, «черные» зарплаты. Что-то мешает правильно вложить или распределить средства. Карта указывает на авантюрные сделки, рискованные предприятия, какие-то спекулятивные моменты и даже аферы. В этом случае прибыль будет получена, но риски, которые понесет человек, могут омрачить общий результат.

Для человека, который ищет работу, перевернутый Туз Пентаклей говорит о том, что будет весьма выгодное в финансовом плане предложение, но работа будет либо не совсем законной, либо потребует огромных усилий.

Вместе с Тройкой Кубков – бесполезные траты для поддержания определенного статуса; с Шутом – опасность потерять занимаемую должность; с Колесом Фортуны – финансовая нестабильность; с Умеренностью – излишняя экономия себе во вред.

#### **Совет**

Сейчас крайне подходящий момент для реализации задуманного. Не сидите на месте, используйте этот благоприятный шанс.

#### **Ответ**

Да. Одна из самых лучших карт. Удача и везение в вопросе. Если вопрос связан с негативом, карта также отвечает «да», т.к. означает полное утверждение. Однако не стоит делать скоропостижные выводы. Эта карта выпадает неслучайно, и может быть знаковой в вашем вопросе. Возможно, обжегшись на теме своего вопроса, вы получите счастье и удачу оттуда, откуда совсем не ждали.

### **Двойка Пентаклей**

#### **Общее значение**

Аркан возвещает о суете сует, но чаще всего в вопросах, связанных с финансами и карьерой. Если ее рассматривать вместе с предшествующей картой – Тузом, но все становится на свои места. Начало нового, старт всегда сопровождаются определенной суматохой. Но следом идет Тройка, которая упорядочивает ситуацию с помощью настойчивого труда.

Одновременно с этим Двойка Монет – карта гармонии и может проявиться как хорошие перемены, улучшение материального благосостояния, полезный взаимообмен (в том числе, со Жрицей), разнообразие. Выпав в раскладе вместе с Умеренностью, эта карта указывает на то, что, пройдя беспокойный путь, человек отыщет единственно правильное решение. В комбинации же со Смертью такая Двойка предсказывает кардинальные перемены в жизни. Улыбаться, когда на душе беспокойно (в частности, это верособенно вместе с Пятеркой Монет).

Если рядом лежат положительный карты, тогда эта карта говорит о периоде веселья, отдыха, небольших доходов или о получении приятного известия или подарка.

В перевернутом положении и в окружении негативных карт: финансовые трудности, неприятные известия, проволочки и заморочки. Полная неопределенность. Бросание дел на пол пути.

### **Отношения**

Покажет, что партнер еще не до конца смог оценить качества и ценность для себя кверента, но готов работать над этим. Вот по этой карте можно заподозрить какие-то корыстные мотивы. Но это не обязательно финансовая выгода. Например, выгода может заключаться в примеривании кверента в качестве достойной или нет партии для себя.

То любит, то не любит. Человек сам не знает, что или кого хочет.

Тут и встречи, не приводящие к возникновению отношений.

Иногда под Двойкой Пентаклей происходит оживление отношений, флирт.

Если брать уж совсем бытовые обстоятельства – препятствия, которые мешают вовремя позвонить, прийти на свидание и т. п. Кроме этого, в паре с Иерофантом перевернутая Двойка Монет символизирует негибкость и неспособность достаточно быстро воспринять то, что предлагает партнер; с Влюбленными – перемены, связанные со сменой партнеров. с Магом эта карта означает осознание и принятие необходимости перемен и осуществление разумных, верных действий в этом направлении, а с Императрицей – весть о беременности.

### **Деловая ситуация**

Нестабильность, финансовые перепады. Умение жить на сравнительно малые деньги и выкручиваться из любых затруднений. Сигнификатор наличия нескольких работ у человека. Сигнификатор съемной квартиры. На вопрос о смене работы – положительный ответ. А вот для переговоров – отрицательный.

С Тройкой Жезлов – указывает на ненадежность деловых партнеров; с Четверкой Мечей – усталость, желание «пересидеть» трудные времена; с Башней или Повешенным – банкротство.

В перевернутом положении и в окружении негативных карт: нестабильность, финансовые убытки. Неразумные траты. Нехватка сил

на открытие или развития какого-то дела. Шаткий бизнес с сомнительными перспективами. Говорит о необходимости отдавать долги в самое неподходящее для этого время, финансовом хаосе.

### **Совет**

Противоречия и необходимость лавировать между ними возникают в нашей жизни не так уж редко. От вас же требуется задуматься: а достаточно ли вы гибки, здравомыслящи и объективны в подобных ситуациях?

### **Ответ**

То да, то нет. Карта мелких перемен по вопросу. Ситуация еще будет меняться из отрицательного ответа на положительный и наоборот. также развитие вопроса не будет находиться в стабильном состоянии, к его решению важно вовремя применять гибкость, коммуникативные способности и умение подстраиваться под обстоятельства.

## **Тройка Пентаклей**

### **Общее значение**

Это карта благотворной работы, мастерства и повышение социального статуса. Может указывать на покровительство со стороны вышестоящего по социальному положению человека. Для творческого человека это одна из самых удачных карт – его талант будет раскрыт полностью, а мастерство оценят. Материальная прибыль от работы или заказа. Отличная карта для учеников любых учебных заведений.

Тройка Монет это карта прогресса, но не спонтанного, а постепенного, залуженного. В итоге задуманные цели будут непременно реализованы.

Вместе с Магом Тройка Жезлов говорит о том, что именно сейчас происходит закладывание фундамента будущего успеха; с Силой же – что хорошо бы еще потрудиться над развитием своей силы воли.

В перевернутом положении и в окружении негативных карт означает плохо выполненную работу, отсутствие профессионализма. Тщетные попытки «протолкнуть» себя или свое дело. Несущественные, но досадные денежные затруднения и проблемы

Тройка в сочетании с Пятеркой Жезлов говорит о неспособности человека найти общий язык с людьми; с Шутом – безрезультатные усилия; с Отшельником – игнорирование мнений и советов авторитетных людей.

## **Отношения**

Гармония в отношениях.. Полное принятие партнера. Это может указывать на чувства, которые возникнут на почве совместного дела (на работе, например). Тут же начало совместной жизни. можно сказать, что партнер рядом с кверентом чувствует себя в безопасности, как за каменной стеной.

Для одинокого человека Тройка Пентаклей говорит о необходимости самому позаботиться о поиске партнера или партнерши и о выстраивании отношений. Главное, что при такой карте прогноз благоприятный.

Тут даже формальное узаконивание отношений (особенно в сочетании с Умеренностью). Комбинация Тройки Монет с Императором означает стабильные (в том числе, в материальном плане) семейные отношения, а с Тузом Жезлов – что впереди волнующие перспективы во взаимоотношениях.

В перевернутом положении эта карта указывает на ненадежного или на слишком приземленного партнера. Если отношения и крепкие, то плохо выстроенные. Инициатива в отношениях у такого партнера отсутствует. Радует, что он особо и не станет сопротивляться инициативе своей половинки, но следовать ей будет только лишь за тем, чтобы от него ничего не требовали.

Отношения с новым знакомым – без развития.

Вместе со Жрицей этот Аркан указывает, что человек готов идти на поводу у любых желаний или запросов партнера, ибо собственные идеи у него отсутствуют.

## **Деловая ситуация**

Договоры и контракты будут подписаны. Переговоры пройдут успешно. Выгодные сделки.

На вопрос о выборе работы – карат указывает на правильное направление. На существующей работе не исключено повышение в должности. Если речь идет об экзаменах, повышении квалификации, сдаче каких-то длительных проектов, то можно смело говорить, что все усилия человека будут оценены по достоинству. Сам результат можно увидеть в сочетании Тройки Пентаклей с соседними Арканами. В целом, Аркан предрекает успех, переход на новый профессиональный уровень.

Материальные приобретения. Благосостояние. Прибыль. Финансовая стабильность. Наведение порядка в денежных делах.

Обладание собственностью, в особенности недвижимостью. Строительство и отделка дома. Оформление документов, связанных с недвижимостью. Контакты с финансовыми и юридическими учреждениями.

В сочетании с Императором – карты подскажут, что вопрошающий может найти себя в семейном бизнесе; с Миром – расширение дела (бизнеса, проекта и т.п.).

В перевернутом положении и в окружении негативных карт: ошибка с выбором профессии. В вопросе о новой работе перевернутая Тройка Мечей довольно недвусмысленно указывает на бесперспективность задуманного. Для человека, находящегося в поиске работы перевернутая Тройка Пентаклей не обещает никаких перспектив. Более того, она указывает на то, что в этот период начнутся финансовые затруднения. В комбинации с Семеркой Жезлов – несогласованность в действиях группы людей, занятых общим делом; с Колесницей – непродуманность.

#### **Совет**

Для начала займитесь делами малыми, но жизненно необходимыми. А большие проекты никуда не денутся. Но не уходите в мелочи, не цепляйтесь к деталям, не увлекайтесь внешней стороной дела.

#### **Ответ**

Да, если вы примените мастерство. Выпадение карты символизирует повышение квалификации по вопросу, состояние архитектора своей судьбы, возможность делать перепланировку тематики вопроса, а также заручаться партнерством в решении вопроса. «Нет» лишь в том случае, если вы откровенно халтурите по теме вопроса.

#### **Четверка Пентаклей**

##### **Общее значение**

Карта символизирует порядок и стабильность, но обязательно сопровождается тревогой, необходимостью контроля своего положения

Древние тарологи относили к Четверке Пентаклей получение дорогого подарка, наследства, вознаграждения.

В сочетании с Шутом обозначает скупость или наоборот, расточительность. Если такая Четверка выпала с Башней, то это

предсказывает очень неприятные последствия неправильного отношения к жизни.

В негативном положении эта карта показывает, что у человека в жизни неразбериха, хаос, отсутствие упорядоченности. Это могут быть и разлады в семье, и финансовые потери. Поскольку это все-таки Аркан денег, то, как правило, все неприятности возникают из-за материальных благ или финансов. В различных ситуациях у человека возникают всяческие препятствия, отсрочки, задержки. Они приводят к провалу планов, тупикам и безвыходным ситуациям.

### **Отношения**

В отношениях есть стабильность, но воспринимается это зачастую как серость, обывательство, мещанство. В таких отношениях нет места для эмоций, партнеров связывает привычка, долг и нежелание что-либо менять.

Еще один аспект этого Аркана – чувство собственности.

С Колесницей – страх потерять своего любимого и человек способен на опрометчивые поступки; со Звездой – человек окружит партнера благами и заботой.

– Чаще всего, именно перевернутая Четверка Монет указывает на частые ссоры в отношениях, ссоры с в связи с финансовой нестабильностью и распределением семейного бюджета.

Вместе с Императором перевернутая Четверка Монет указывает на попытку тотального контроля трат всех членов семьи; со Справедливостью – на несерьезное отношение к обязательствам перед своим партнером; в паре же с Дьяволом такая карта говорит о том, что деньги для человека дороже любых чувств и отношений.

### **Деловая ситуация**

Стабильность в делах, небольшой, но стабильный доход. Может означать жизнь на твердой основе, но на небольшие деньги (аренда, пенсия, соцвыплаты).

Четверка Монет в комбинации с Рыцарем этой же масти свидетельствует о полезном подарке, который сделан (или будет сделан); со Жрицей – об умении хранить тайны; с Умеренностью – о том, что человек тратит деньги разумно.

В перевернутом положении и в окружении негативных карт: убытки и невезение в делах. Отсутствие перспектив. Контроль над ситуацией потерян.

Сочетание перевернутой Четверки Монет с Отшельником предсказывает застой, невозможность двигаться дальше из-за каких-либо препятствий.

### **Совет**

Ставить все на свои места, указывать дуракам на их глупость можно и нужно. И защищать себя – свою душу или собственность – от посягательств тоже. Но не забывайте извлекать уроки из происходящего, особенно, если это деструктивный опыт.

### **Ответ**

Да, но вы слишком цепляетесь за тему вопроса. Поэтому в будущем есть риск лишиться стабильности и надежности по вопросу, возможно, для вас важно научиться отпускать некоторые вещи или людей, быть добрее или наоборот, стремиться к твердой почве под ногами, но не быть слишком консервативным с другими и самим собой.

## **Пятерка Пентаклей**

### **Общее значение**

Финансовые трудности и черная полоса в жизни. Это карта бедности, беспокойств, одиночества и депрессий.

Главная проблема этой карты даже не в окруживших проблемах, а в самом внутреннем настрое человека, который напрямую отражается на внешних делах. И на самом деле этот Аркан несет в себе более глубокий смысл, чем кажется. Умудренные опытом тарологи успокаивают тем, что такое состояние продлится не так уж и долго – около 5 недель.

Если этот Аркан выпал в раскладе вместе с Силой – у человека достаточный потенциал, чтобы пережить сложный период, не потеряв себя. В паре с Шестеркой Жезлов такая карта указывает на то, что пройдя через трудности, человек даже получит признание своих достоинств как весомых и выдающихся.

Перевернутая Пятерка Пентаклей указывает на появление света в конце туннеля после ужасного периода. Если рядом расположилась Десятка Жезлов, то можно говорить о куче проблем, навалившихся на человека, однако он видит пути их разрешения.

### **Отношения**



В отношениях Пятерка Пентаклей не является счастливой картой, хоть и указывает на неразлучную связь и может указывать на изнуряющие душу отношения. Тут страхи, связанные с неуверенностью в любви партнера. Пятерка Монет недвусмысленно указывает на кризис в отношениях, возможно односторонний (когда кризис в душе одного из партнеров). Тут же возможен дискомфорт, создаваемый необходимостью подчиняться каким-то правилам, ограничениям, устанавливаемым партнером.

С Повешенным – недовольны друг другом оба партнера.

В перевернутом положении и в окружении негативных карт как правило показан «не тот» партнер и неправильный образ жизни, который напрямую затрагивает любимого человека (например, партнер склонен к изменам, но не считает, что этим ущемляет свою вторую половину).

А вот, например, Колесо Фортуны, очень хорошо влияет на перевернутую Пятерку. Этот Аркан обеспечивает светлые перспективы отношений, несмотря на нынешние недоразумения.

#### **Деловая ситуация**

Потеря денег, потери в карьере, делах. Если рядом лежат положительные карты, может означать кратковременный успех, за которым может прийти полоса неудач. Для собственного бизнеса эта карта не обещает радужных перспектив. Она предрекает банкротство, кризис, безнадёжность планов и даже травлю со стороны. Аркан может также означать и реализацию товара, не пользующегося спросом. Однако не все так печально с появлением Пятерки Пентаклей в раскладах на бизнес. Карта еще говорит о том, что задуманное дело имеет неплохие перспективы, но начинать его придется в сложной обстановке с минимальным стартовым капиталом. Такой вариант подскажут благоприятные карты, выпавшие в раскладе рядом с Пятеркой Пентаклей.

С Башней – лишение крова, жилья.

В обратном положении эта карта может иметь двойственное значение. С одной стороны, рядом с положительными картами, она предвещает улучшение в делах. А в окружении негативных – повторяет негативизм своего прямого положения.

В сочетании с Десяткой Жезлов перевернутая Пятерка Монет демонстрирует ситуацию, когда на человека «навалилось все и сразу», однако решение проблем уже маячит на горизонте. С Императором – боязнь увольнения; с Шутом – получение меньшей чем ожидалось оплаты за свой труд. Когда же в раскладе рядом оказался Иерофант, то это символизирует утрату веры во что-то.

### **Совет**

Кажется, в моменты неудач вы склонны впадать в уныние и предаваться отчаянию. В корне неверный подход к жизни! Да, обстоятельства часто бывают непростыми и заставляют нас поволноваться. Однако не забывайте, что во многих случаях не так страшен черт...

### **Ответ**

Нет, только через кризис. Это карта несовместимости, дискомфорта, потери чего-то ценного для вас, причина – утрата стабильности в связи с духовным источником или своим высшим «я». Здесь важно понять, что внешний дискомфорт продиктован вашим внутренним состоянием, стоит пойти на риск в вопросе и в буквальном смысле посетить храм или святое место.

## **Шестерка Пентаклей**

### **Общее значение**

Шестерка Монет – однозначно один из показателей успеха и благополучия. Но все получаемые по ней блага – именно вознаграждение за приложенные усилия. Лишь иногда указывает на удачное стечение обстоятельств.

Для тех, кто судится эта карта предвещает выигранное дело. Получение наследства. Долги или ссуды будут возвращены.

Еще одно из значение этой карта – это пожертвование, умение протянуть руку помощи нуждающимся (особенно с Шутом).

С Императрицей/Миром – вознаграждение, изобилие.

Перевернутая Шестерка Монет символизирует голый материализм. Практически это может выразиться в успехе человека, который достигается за счет обмана других. Однако тут и сам вопрошающий рискует пострадать от чьих-то махинаций и собственной не дальновидности. Тут же незаконное присвоение денег, дача взятки, проявление мотовства, проигрышей в азартные игры, кражи и обмана.

Если перевернутая Шестерка Монет выпала в раскладе вместе с Императором, то это говорит о взятом кредите, который, вопреки ожиданиям, отдавать очень тяжело; а с Дьяволом – о том, что человек неоправданно много тратит на потакание собственным прихотям или зависимостям. Причем выпавшая рядом Императрица поможет понять, что причиной проблем является слишком большая тяга к комфорту.

### **Отношения**

Для личной сферы Шестерка Монет символизирует отличные отношения, когда у партнеров общие устремления и желания, но скорее всего роли в отношениях разные. Сочетание с Отшельником говорит, что жизненный опыт партнеров окажется достаточным, чтобы принять мудрое решение в тех или иных вопросах. Иерофант рядом укажет на счастливый, прочный и постоянный брак.

Человеку, только ищущему свою половинку, Шестерка Пентаклей советует не ждать, когда судьба постучится в двери, а сделать предоплату в свои отношения (ведь эта карта требует отдавать и брать одновременно). Это может проявляться в самосовершенствовании, работе над своими недостатками

Перевернутое положение: тут уже игра «в одни ворота» – один любит, а второй позволяет себя любить. Или же один партнер покровительствует другому (содержит или сильно поддерживает). Брак может быть неравным (в любом смысле).

### **Деловая ситуация**

Улучшение дел, повышение доходов, появление удачных партнеров. В раскладах на карьере Шестерка Монет – это повышение в должности или зарплате; перспективы и видимые результаты (в частности, с Тузом Мечей). Тем, кто ищет работу Шестерка Пентаклей предсказывает успехи в поисках работы (особенно с Двойкой Монет), Деньги, подарки, помощь и поддержка. Участие в совместном финансовом предприятии, партнерство, сулящее взаимную выгоду. Иногда – распределение прибыли, раздел имущества. Выигранное дело, полученное наследство.

Покупка дома, недвижимости, ремонт квартиры.

Это карта вновь открывающихся перспектив, причем зачатую они становятся возможными благодаря своевременной помощи. И не только от людей, но и от обстоятельств. Однако полученная помощь должна быть эквивалентна отданной. При такой карте

не хорошо оставаться в долгу, иначе будет нарушена этика ресурсных взаимоотношений. За услугу придется расплачиваться услугой, или адекватно благодарить.

В перевернутом положении и в окружении негативных карт – большие расходы, переплаты, неудачные сделки, неверно направленные усилия на дело, которое потребует много усилий, но не даст ожидаемого результата. Слишком доброе отношение к партнерам (подчиненным). А может символизировать и несправедливого начальника (с Силой) или сотрудника, злоупотребляющего своими служебными возможностями. А еще – на неумение распорядиться деньгами, из-за чего, скажем, взятый кредит будто испаряется на глазах, а развития бизнеса не происходит (особенно с Десяткой Жезлов).

#### **Совет**

Смело беритесь за то, что задумали. Или за предложение, которое вам было сделано. У вас все получится, ибо Фортуна явно на вашей стороне. Кстати, подумайте, а не «висит» ли на вашей совести нечто, за что вы взялись, но не довели до конца? Сейчас очень удачный момент покончить, наконец, с этим, так как обстоятельства изменились в вашу пользу.

#### **Ответ**

Да, но важно делиться, проявив щедрость, взаимность. Карта предполагает взаимообмен, постоянное принятие и отдачу по теме вопроса, поэтому любое нарушение кругооборота (чувств, денег и т.п.) приведет к застою и разбалансировке в ситуации. Карта связана с деньгами и долгами, и отвечает «да» на эту тематику, за исключением тех моментов, когда вы получаете справедливое воздаяние от Судьбы.

### **Семерка Пентаклей**

#### **Общее значение**

Показывает, что в настоящее время проходит какой-то процесс, начатый ранее. Результата пока нет, но его необходимо упорно ждать, постоянно корректируя ситуацию. Насколько удовлетворительным будет этот результат – расскажут соседние с Арканом карты. И все же Семерка Пентаклей – это карта дохода, полученного в результате

настойчивого труда, тэ появление этой карты указывает на то, чтобы что-то получить, надо приложить немало усилий.

Рядом с негативными Арканами означает застой и даже окончательный провал в этих делах.

### **Отношения**

Недовольство тем, как складываются отношения и нужно что-то менять. Кризис. Один из партнеров вкладывает в отношения больше, чем другой.

Иногда указывает на медленное, но прогрессирующее развитие отношений, которое будет только при условии, что оба партнера неуклонно будут работать на это развитие.

Семерка Мечей в комбинации со Смертью, то это говорит, что перемены уже назрели и поэтому нужно быть особенно осторожным, чтобы не испортить будущего предвзятым высказыванием или необдуманном поступком. А в сочетании с Четверкой Мечей этот Аркан и вовсе свидетельствует о необходимости удалиться от всех и успокоиться (все обдумать и т.п.), ибо посторонние влияния на человека слишком велики. По этой карте чувства могут выражаться, как определенные знаки внимания, даже признания, но кверент всегда будет считать, что их мало, или они сдержанные, (что в принципе так и есть) от этого у него будет возникать чувство "недолюбленности», а порой и чувство, что его любят из меркантильных побуждений.

Перевернутая Семерка Монет – это указание на размолвки и невозможность достигнуть компромисса. Партнер не оправдывает ожиданий и они пущены на самотек.

На событийном уровне перевернутая Семерка Мечей трактуется как подозрения в неверности или непорядочности. А еще – как неловкая ситуация, в которой оказался (или окажется в будущем) партнер или сам вопрошающий по вине своего партнера (в частности, вместе с Восьмеркой Жезлов речь должна идти именно о поступках спонтанных и оттого создающих неприятные ситуации). Кроме того, нужно помнить, что если в комбинации с перевернутой Семеркой Монет выпал Шут, значит, все опасения напрасны, а неприятные ситуации не стоят даже того, чтобы вспоминать о них.

### **Деловая ситуация**

Большие вложения – маленькая отдача. Появление этой карты указывает на необходимость менять подход к делу и при этом

максимально приложить усилия.

Перевернутый Аркан несет в себе достаточно неприятные моменты – неудачные вложения, материальные убытки, банкротство, потеря работы, тщетные попытки найти работу и т. д. Тут же очень средний бизнес или работа по найму. Работа не ладится из-за отсутствия материальной заинтересованности. Иногда перевернутая Семерка Монет свидетельствует о том, что у человека попросту отсутствует деловая хватка (в том числе, вместе Луной).

Сочетание с Повешенным – положительных результатов ждать не придется; с Императрицей предсказывает, что проблем много, однако если найти в себе силы побороться с ними, то, в конечном счете, все закончится хорошо. А вот если рядом Шут – вероятнее всего человек бросит начатое на полпути.

### **Совет**

Остерегайтесь принимать важные решения спонтанно, потому что рассуждения об интуиции во многих ситуациях хороши только теоретически. Во всяком случае, для вас это именно так. И научитесь относиться к жизни философски, ибо ничего на нашей бренной планете не может быть незыблемого и вечного.

### **Ответ**

Да, если дождетесь и проявите терпение. Важен естественный ход событий. Нет, если решение вопроса ожидается прямо здесь и сейчас, присутствует спешка или недовольство сделанным. Другое название карты «сбор урожая», а его, как известно, нужно вырастить. Не торопитесь с реализацией вопроса, пройдите все этапы – и вы соберете щедрый урожай.

## **Восьмерка Пентаклей**

### **Общее значение**

В прямом положении эта карта символизирует талант, ремесло, обучение, повышение квалификации, усердный труд. Всё будет идти по плану. Получение заслуженной награды или небольших подарков.

В комбинации с Магом Восьмерка Монет указывает, что человеку выпадут благоприятные обстоятельства; с Императрицей – обдуманная и отлаженная тактика принесет удовлетворительные результаты.

В перевернутом положении и в окружении негативных карт: усталость от работы, учебы. Еще представляет собой одну

из крайностей – либо человек на себя много берет, либо, наоборот, ему не хватает усердности или серьезности в подходе к делу.

### **Отношения**

Карта мало говорит о романтике, зато она говорит о стабильности и заботливости партнера, о реалистичности желаний и устремлений в паре. Отношения как механизм – прочны и хорошо налажены. При такой карте можно говорить о серьезных намерениях.

Или же тут работа над отношениями после какого-либо тяжелого периода. Если расклад делается на союз в состоянии развода, то здесь Восьмерка Пентаклей говорит, что он пройдет вполне цивилизованно, при разделе имущества никто из супругов не будет обижен, все будет решено справедливо.

Если это новые отношения -то это осторожное и естественное развитие взаимоотношений. Если человек одинок, то предвещает найденную, наконец, «половинку».

Часто эта карта может показывать одиночество, как комфорт и чувство удовлетворения от одиночества.

В перевернутом положении отношения, что называется, не клеятся. Партнеры не могут найти золотую середину, каждый считает себя особенным, поэтому они не идут на уступки. Это карта людей, которые не сошлись характерами. Вернее, их негативные качества очень похожи, из-за чего они не способны к компромиссам.

На вопросе о новом знакомом – нежелание делать первый шаг» (особенно с Четверкой Кубков); с Дьяволом – лицемерие и двуличие.

### **Деловая ситуация**

Для раскладов на профессиональную деятельность Восьмерка Пентаклей, пожалуй, самая показательная карта, ведь она обозначает именно работу в чистом виде. Карта хороших бизнесменов, руководителей и работников, знающих своё дело.

Хорошая карта для тех, кто в поиске работы.

Хороший, устойчивый заработок.

Если Аркан рассматривается как совет в деловом вопросе, то это необходимость уделить большее внимание качеству или же задуматься о повышении своей квалификации (в особенности, с Магом). С Миром – выхода на качественно новый уровень мастерства.

В перевернутом положении и в окружении негативных карт: невозможность в данный момент реализовать задуманное.

Возникновение препятствий. Потеря работы, понижение в должности. И интересен такой Аркан тем, что в определённых сочетаниях можно понять причину трудностей. Например, рядом со Жрицей этот Аркан намекает о недостаточной квалификации и компетентности; или просто о лени и безалаберности (с Двойкой Жезлов).

#### **Совет**

Возьмите за правило вести себя так, как это делают люди на Востоке. А они, как известно, сначала слушают, потом все неторопливо обдумывают, потом решают, стоит ли что-то говорить или делать в ответ, и только после начинают действовать. В вашем случае это очень актуально, ибо главные ваши враги – нетерпение и опрометчивость, которые могут выставить вас в очень нехорошем свете.

#### **Ответ**

Да, но придется хорошенько потрудиться или поработать вручную. Нет, если вы не желаете вкалывать по вопросу, что-то делать для его реализации и мало того, делать это качественно. Часто карта символизирует обыкновенный человеческий труд, определенные усилия, что важны для решения вопроса в лучшую сторону.

### **Девятка Пентаклей**

#### **Общее значение**

В прямом положении эта карта достижений, уверенности в себе и в своих силах. Это, как правило, успех, достигнутый благодаря личным талантам и усилиям. Так же это карта приобретений, ремонта, получения легких денег или подарка. Наступление белой полосы в жизни. Этот Аркан говорит об исключительном везении. В жизни человека происходят неожиданные ситуации, которые приносят ему приятные сюрпризы. На событийном уровне это приятное времяпровождение (например, в паре с Колесницей – путешествие во время отпуска). С арканом Смерть – «упавшее на голову» наследство; с Магом – умение использовать удачный момент; а с Миром – обретение финансовой независимости.

В окружении негативных карт – неумение решать накопившиеся вопросы.

Перевернутая Девятка Монет представляет собой противовес прямого положения: она говорит о потере чего-то очень важного для



человека. Это может быть не только материальное или имущественное, но и утрата здоровья, разрушение дорогих для него отношений. Это и финансовые потери (вместе с Башней – очень ощутимые), в том числе потеря собственности; и утеря благоприятного шанса, попытки незаконного присвоения денег или иных материальных ценностей (особенно в сочетании с Дьяволом). В сочетании с Судом – нынешние проблемы связаны с событиями прошлого; с Шутом – неприятности, которые человек «устроил» сам себе из-за собственной недальновидности.

Если такой Аркан выпадает на будущее – то это предупреждение о намечающемся крахе.

### **Отношения**

Для сферы личных отношений символизирует крепкий и прочный союз двух людей. Если сейчас в отношениях проблемы – то стоит ждать событие, благодаря которому они начнут динамично и позитивно развиваться.

На вопрос о новом или будущем знакомом – это встреча, которая рождает большие надежды на счастье. На событийном уровне этот Аркан предсказывает достойную партию (особенно с Тройкой Жезлов).

В перевернутом положении и в окружении негативных карт указывает на разочарование в партнере, не оправдавшем надежды и дающим невыполнимые обещания. Отношения при такой карте находятся под угрозой разрушения или даже неуклонно ведут к этому. Партнерам некомфортно друг с другом, один из них (или оба) прибегают к лжи, нечестным манипуляциям, изменам.

Семья может распаться из-за невозможности супруги забеременеть или выносить ребенка.

### **Деловая ситуация**

Отличная для деловых вопросов карта. Это повышение зарплаты или увеличение иных источников доходов, повышение в должности. Удачны для тех, кто ищет работы и для учащихся.

Жрица рядом с Девяткой Монет в раскладе на работу свидетельствует о высокой компетентности человека; с Силой – указывает на трудоголика. Император – об очень высокой прибыльности задуманного,

В перевернутом положении и в окружении негативных карт это финансовая нестабильность. Следует проявлять максимальную осторожность при любых сделках, велика возможность обмана (особенно рядом с Дьяволом), в том числе недобросовестные партнеры.

Перевернутая в окружении положительных карт может показывать «левый» заработок и прочие нелегальные доходы. Вместе с Колесом Фортуны перевернутая Девятка Монет демонстрирует переменчивость и нестабильность финансового положения. СЛуной – показное благополучие и респектабельность.

#### **Совет**

Если у вас есть сомнения относительно своей удачливости, отбросьте их. Фортуна на вашей стороне, поэтому живите с удовольствием, с доверием к судьбе. Настройте себя на позитивный лад, и позитив непременно войдет в вашу жизнь.

#### **Ответ**

Да. Карта связана с материальным успехом, физической привлекательностью, роскошью, хорошей партией, престижем. также она может отвечать «да» на вопросы негативного характера, поэтому важно понять, что такой ответ родился из-за проблем с вашей верой в собственный успех., страха перед деньгами и богатством, а также из-за неуверенности и неуважения к себе.

### **Десятка Пентаклей**

#### **Общее значение**

Десятка Пентаклей очень семейная карта и достаточно благополучная.

На событийном уровне она может указывать на получение собственности или наследства; единовременные выплаты. Помощь кого – то из близких.

С Миром – процветание. С Восьмеркой Кубков – невезение в делах, расточительность, разрыв с семьей. С Пятеркой Пентаклей – разорение, тяжелые времена, материальная ущемленность

В перевернутом положении и в окружении негативных карт: семейные разлады, отсутствии поддержки со стороны близких, ссоры с родственниками.

На событийном уровне тут могут быть финансовые утраты и проблемы с деньгами. Рядом с картами смерти может даже означать смерть физическую или серьезную болезнь кого-то из родственников. Если рядом лежат Мечи – вероятность несчастного случая.

С Пятеркой Монет означает разорение; с Колесом Фортуны – выигрыш, дармовые деньги, которыми человек вряд ли сумеет правильно распорядиться; с Колесницей – дискомфорт и непредвиденные расходы, связанные с переездом (путешествием, командировкой и т.д.)

### **Отношения**

Чаще карта обозначает уже сформировавшиеся семейные или просто стабильные отношения. Партнер ценит свою вторую половинку. Одинаковые жизненные цели. Она, как и все десятки завершает ряд числовых карт и показывает переход на другой уровень. Это радость от отношений, от чувств потому, что они обоюдные.

Если расклад делается на одинокого человека, то Десятка Пентаклей обещает выгодный и прочный брак

Вместе с Четверкой Жезлов говорит о приближающейся свадьбе.

В перевернутом положении и в окружении негативных карт – свидетельствует о семейных разладах, об отсутствии поддержки со стороны близких.

С Повешенным – ощущение несвободы из-за навязанных семейных уз или чрезмерного контроля со стороны близких.

### **Деловая ситуация**

Крепкий, перспективный бизнес (часто семейный или передающийся по наследству). Смена работы на более прибыльную.

В перевернутом положении и в окружении негативных карт: финансовые утраты, проблемы в бизнесе. Возможно, дело будет затягиваться. Не очень хорошее время для начала новых проектов. Осторожно так же и с финансовыми сделками. Следует избегать крупных покупок. Конфликты на работе.

Когда в раскладе на карьеру такой Аркан выпадает вместе с Судом, то это нужно воспринимать как необходимость прибегнуть к посторонней помощи (скорее всего, к родственникам); с Луной — не доверять своим коллегам или партнерам по бизнесу.

### **Совет**

В сущности, вы можете добиться всего, что ни пожелаете. Но, возможно, сами далеко не всегда осознаете собственный потенциал. Стоит мыслить посмелее да действовать посвободнее... Тогда бы успех ваш был ошеломляющим.

### **Ответ**

Да. Эта насыщенная материальная карта обещает полное удовлетворение по вашему вопросу. дарует блага и богатство. также она может отвечать «да» на вопросы негативной тематики, тогда проблему стоит искать в утрате связи со своим родом, отрыве от корней и неразвитой стихии земли: в отсутствии стабильности, собственной лени, легкомысленности, поверхностности.

### **Паж Пентаклей**

#### **Общее значение**

На событийном уровне карта часто означает скорые новости или указывает на небольшие денежные поступления. Еще эта карта учеников, образования.

С Магом – показывает будущего мастера своего дела; с Силой говорит об отменном здоровье.

В перевернутом положении и в окружении негативных карт Паж Монет сразу делает акцент на материализме в худших его проявлениях (жадность, мелочность, мотовство, лень). Тут же необучаемость, некоммуникабельность.

Всегда желательно обращать внимание на некоторые сочетания перевернутого Пажа Монет с другими картами в раскладе, например, с Колесницей (означает несерьезное отношение к жизни); с Луной (стремление смотреть на мир сквозь «розовые» очки и неумение анализировать проблемы); с Девяткой Жезлов (маниакальная недоверчивость к людям и их поступкам и словам).

На событийном уровне скорые неприятные известия; бюрократическая волокита; неверные поступки; задержки и препятствия; отсутствие грамотного логического анализа ситуации, отсюда совершаемые ошибки, которые приводят к негативным результатам.

#### **Аркан как фигура**

Это идентификатор ребенка, подростка любого пола, молодого человека или девушки. Или указывает на представителя одного

из «земных» знаков зодиакального круга – Козерога, Деву либо Тельца.

### **Отношения**

Отношения, которые характеризуются Пажом Пентаклей, отличаются чувственностью, которая стоит в основе отношений. Партнеры очень трепетно относятся друг к другу и тем не менее, они болезненно воспринимают обиды, что частенько приводит к небольшим размолвкам. Но тут, скорее, милые бранятся – только тешатся.

Аркан говорит о том, что отношения переходят к следующей фазе, причем их развитие вполне позитивное, устраивающее партнеров. Однако здесь помимо чувственности появляется еще и жизненный опыт. Это уже не что иное, как претворение в жизнь своих мечтаний. Например, серьезные отношения или стремление к браку. Карта сама не дает прямых указаний на брак, но указывает на то, что такая идея вполне осуществима.

Если рассматриваются изначально проблемные отношения, то Паж Пентаклей говорит о возможности благоприятного разрешения конфликтных ситуации и поиске разумного компромисса.

Для супругов, планирующих ребенка, Паж Пентаклей приносит хорошую весть о возможной беременности.

Если карта выпадает на одного из партнеров, то следует говорить, что он очень чувственный, нежный, но слишком болезненно воспринимает любую обиду, надолго замыкается в себе.

В перевернутом положении и в окружении негативных карт: очень неприятные отношения, в которых партнеры не уважают друг друга, а иногда и откровенно игнорируют. Отношения становятся скучными, рутинными, в них отсутствует прежний интерес.

Или на отношения влияет жадность одного из партнеров, а иногда и обоих сразу. Здесь может быть неразумное планирование финансовых трат, приводящее к потерям и взаимным недовольствам. Довольно часто за этим следуют попытки контролировать расходы друг друга и высказывание претензий.

С Императором – сильный контроль партнера; с Отшельником – денежные проблемы.. Редко этим перевернутым Арканом показана сложная беременность (вплоть до выкидыша).

### **Деловая ситуация**

Предложение новой работы или должности. Начало нового дела. Правильное составление и реализация задач и планов. Получение помощи в реализации своих намерений. Еще один ярко выраженный аспект карты – получение образования.

Но нередко Паж Монет служит предостережением по поводу крайне внимательного отношения к документам, деталям и мелочам.

Вместе со Справедливостью или с Солнцем этот Аркан символизирует умение во всем «докапываться» до истины; с Миром – показывает высокую вероятность получить не просто хорошее, а блестящее образование.

В перевернутом положении карта предупреждает о возможных ошибках, неправильно спланированных делах или неправильно понятой информации, о возможных денежных потерях или о бюрократической волоките.

Паж Монет в паре с Королём Жезлов/Королевой Мечей или Тузом Мечей может указывать на пробивного человека, не способного адекватно оценивать самого себя, скорее всего очень мелочного.

#### **Совет**

Доверяйте только фактам, помните, что любые уверения в чем-либо, не подкрепленные достоверной информацией, могут оказаться заведомо нечестными. И не бойтесь ручной работы, у вас она выйдет куда как лучше, чем у кого-то другого. Да и удовольствие принесет немало.

#### **Ответ**

Да, если вы готовы постигать новый опыт в вашем вопросе. Нет, если вы считаете, что уже все знаете по вашему вопросу и не настроены на познание и обучение. Карта обнадеживает в вопросах о новом деле или проекте, советует быть усерднее в вопросе и повысить свой уровень квалификации и мастерства.

### **Рыцарь Пентаклей**

#### **Общее значение**

Рыцарь Монет – это энергичность, инициативность и прагматичность. Такой Аркан нужно воспринимать как нахождение в середине пути, в разгаре выполнения некоего дела.

На событийном уровне часто она говорит о выигрыше, материальном приобретении, подарке или денежном поступлении.

Возможно, кто-то окажет поддержку. Если волнует решение какого-то вопроса, то появление этой карты говорит о благоприятном решении вопроса и благоприятном разрешении трудной ситуации.

Рядом с положительными картами может указывать на выигрыш. С картами, указывающими на дорогу, эта карта указывает на отъезд или путешествие, чаще всего на наземном транспорте.

Появление перевернутого Рыцаря Пентаклей в раскладе говорит о том, что у человека в настоящий момент наступает серьезный период застоя. Он может привести к недополученной прибыли или нежелательному результату. Происходит это потому что человек просто не испытывает желания что-либо решать и двигаться дальше, он ленится, упрямится, пренебрегает планированием своих действий.

Также Аркан может указывать на то, что в окружении человека есть личность, склонная к авантюрам. Именно эта личность может втягивать человека в неприятности с нежелательными последствиями.

### **Аркан как фигура**

Как придворная карта Рыцарь Пентаклей обычно символизирует практичного молодого или среднего возраста мужчин. Работящего, возможно, занимающегося какой-нибудь производственной деятельностью. У него есть цели и он им следует. С другой стороны, такой Аркан может просто означать, что человек родился под знаком Козерога, или Тельца, или Девы.

### **Отношения**

В раскладах на любовь Рыцарь Монет символизирует стабильные отношений.

На событийном уровне эта карта может означать роковую встречу, решение завести ребенка, а для одинокого человека – обретение своей «половинки». Кроме того, в комбинации с Влюбленными Аркан подсказывает, что от данного партнера вряд ли имеет смысл ждать скорого предложения руки и сердца (или согласия на женитьбу), ибо он склонен долго раздумывать, прежде чем что-либо предпринять; а с Солнцем – что в отношении всё-таки будут внесены определенность и ясность.

Перевернутая карта указывает на застой в отношениях, апатию и депрессию. Партнер слишком ненадежен, он или легкомысленный или его интересует только материальная сторона вопроса. Или же он описывает ревнивого, приземленного человека.

В бытовом плане такой Рыцарь может обозначать, что в семье один из супругов «сидит на шее» у другого или что человек из-за собственной лени превратил свои отношения с любимым человеком в бесконечный поток серых, совершенно ничем не примечательных будней.

### **Деловая ситуация**

Успех в деле, новый источник доходов, хороший партнер, трудолюбивый работник. Может указывать на человека, который окажет поддержку. Работа будет хорошо оплачена. Отъезд на заработки.

Для человека, который находится в поиске работы, Рыцарь Пентаклей сулит обретение стабильной работы с хорошим доходом, но от него потребуются высокий профессионализм и деловая хватка.

Перевернутый Аркан указывает на сомнительное финансовое положение. плохо спланированные сделки. Потеря работы. Застой в делах, особенно финансовых. Трудности с займами и кредитами. Лень и бездействие. Застой и отсутствие вдохновения. Недополучение прибыли (результата, желаемого эффекта). Нечестные сделки и недоговоренность на переговорах (в особенности с Луной), а также безвыходные положения (с Двойкой Жезлов).

### **Совет**

Вам не стоит о чем-то беспокоиться, потому что вы вполне в состоянии достичь желаемого. От вас требуется спокойно и планомерно делать то, что вы считаете правильным и полезным для себя.

### **Ответ**

Да, постепенно. Нет, если вы слишком горите вопросом, желаете это быстро и сейчас или некомпетентны и недалекновидны в теме вопроса. Настройтесь на темп черепахи и делайте все основательно. Вы должны стать тем, на кого можно положиться или стремиться к человеку, что будет опорой в вашем вопросе. Девиз карты: торопиться нужно медленно.

## **Королева Пентаклей**

### **Общее значение**

Очень положительный Аркан. Материальное и деловое благополучие. Прогресс в делах.



Выпавшая в раскладе перевернутая Королева Пентаклей может свидетельствовать о том, что человек не развивается, не совершенствуется, а иногда даже и регрессирует.

В определенном смысле это может происходить по причине врожденной непрактичности; об этом можно говорить, если такой Аркан оказался в паре с Шутом. А вместе с Отшельником перевернутая Королева Монет указывает, что непрактичность может привести к утере многих возможностей. С другой стороны, Королева Монет в перевернутом виде – это слишком большая оглядка на мнения других людей, зависимость от них и готовность немедленно принять чью бы то ни было точку зрения. Еще один традиционный аспект такой карты – низкий уровень ответственности, подозрительность, недоверчивость, безалаберность (с Дьяволом), недостаточность логики и здравого смысла.

### **Аркан как фигура**

Если Королева Монет рассматривается как придворный Аркан, то она символизирует собой взрослую женщину —много знающую, обладающую отличным материнским инстинктом. Обычно такая женщина – отменная хозяйка, чуткая мать и заботливая супруга. Или это деловая женщина, талантливая и чувственная. Она может быть практичной или иметь материальный достаток. В перевернутом положении эта карта указывает на несчастливую женщину, которая довольно мелочная, жадная или склочная.

### **Отношения**

В раскладах на любовь Королева Монет проявляет себя как сердечность, верность, получение чувственных удовольствий. Помимо этого, Королева Монет иногда трактуется как готовность связать себя узами брака, как намерение сделать предложение руки (особенно в комбинации с Четверкой Жезлов) или что в паре присутствует уют и забота. Кроме того, Туз Кубков рядом с Королевой Монет позволяет уточнить, что в отношениях присутствует романтический флер; Двойка Кубков – что отношения явно улучшаются (возможно, речь идет о примирении). Если эти чувства будет выражать женщина, то это будет материнская забота, опека, желание взять все трудности на свои плечи, эдакая материнская любовь. Мужчина же по этой карте, будет проявлять такие же чувства, как и женщина, т.э. большая забота и опека.

Перевернутое положение указывает на конфликтность, и чаще всего из-за неумения распорядиться совместным бюджетом одним из партнеров или слишком завышенными требованиями к экономии со стороны другого. Также тут могут возникать и проблемы из-за неуверенности в себе, например, интимного характера.

### **Деловая ситуация**

В контексте профессиональной сферы Королева Пентаклей представляет собой сильный характер, ответственность, продуманность (вместе с Магом), рассудительность (в паре с Умеренностью), готовность браться за сложные проекты, терпеливое и планомерное следование к поставленным целям (с Императором), организованность. Кроме этого, Аркан может являться показателем высокой квалификации (мастерства). В сущности, люди, описываемые этой картой, – добросовестные труженики, отличные исполнители, которые и могли бы с успехом добиваться высоких должностей, однако не претендуют на них и, как следствие, занимают их нечасто. В общем эта карта предвещает процветание и благосостояние. Это благоприятный знак и для финансовых, и для жилищных вопросов.

Перевернутое положение может выпасть на человека безответственного, ленивого, склонного перекладывать свои обязанности на коллег или подчиненных, не умеющего работать методично и систематически. Нередко такой Аркан символизирует отсутствие мотивации к деятельности.

### **Совет**

Не позволяйте никому влиять на ваши мнения и поступки. Все, за что беретесь, старайтесь делать без суеты, размеренно и последовательно. Помните, что повседневные заботы и задачи ничуть не менее значимы, чем глобальные цели, ибо именно малые дела и позволяют шаг за шагом приближаться к заветным и заоблачным мечтам.

### **Ответ**

Да, если вопрос касается заботливой, надежной женщины, связан с вашей способностью к росту, процветанию и накоплению средств, с желанием иметь детей или вступить в брак. Нет, если вы слишком расчетливо, бесчувственно, нетерпеливо и поверхностно относитесь к теме вопроса, ищите развлечений на один раз или решение вопроса

зависит от такой же женщины.

## **Король Пентаклей**

### **Общее значение**

Король Пентаклей указывает на достаточно неплохо идущие дела. В ситуации, отображаемой Королем Монет, не может быть ничего двусмысленного, скрытого, в ней не стоит сомневаться, что тут могут быть «подводные камни».

Звезда рядом с Королем Пентаклей показывает на серьезные планы на будущее; с Четверкой Жезлов – указывает на ценный подарок.

Перевернутый Король Монет – это упрямство, «голый» материализм, грубость, бестактность, скупость и одержимость. При этом в делах не всегда может быть порядок, поскольку человек трепетно относится к своим деньгам, но не очень внимательно к документам.

Если карта выпадает на окружение человека, которому делается расклад, то здесь Король Пентаклей несет опасность. Он может быть тем мужчиной, который пытается мешать,

Если рядом оказалась Колесница, то это влечет за собой полный хаос в финансовых делах. С Шутом – риск попасть в глупую ситуацию.

### **Аркан как фигура**

Указывает на добросовестного человека, который уверен в себе и в своих силах, может дать хороший финансовый совет или помочь в делах. Это щедрый и состоятельный человек, как правило, не юного возраста. Финансист или человек, связанный с финансами, торговец или просто более старший родственник. Или же это может быть представитель одного из «земных» созвездий Зодиака.

### **Отношения**

Прямое положение Король Монет для раскладов на отношения символизирует уважение партнеров друг к другу, надежность, постоянство, сексуальное влечение. Опека, забота. При описании сути отношений Король Монет трактуется как стабильность, а если таковая отсутствует и имеет место проблемная ситуация, то как ревность. А если речь идет об отношении одного партнера к другому, то этот Аркан свидетельствует о серьезности его намерений и готовности проявлять инициативу в критических или ключевых ситуациях

(последнее особенно верно, если в паре с Королем оказался Туз Жезлов)..

Этот Король в перевернутом положении может обозначать крайние формы подозрительности вплоть до слежки и попыток ограничить свободу партнера, которая может выразиться, например, в диктате относительно чего-либо (особенно с Императором). При этом, нередким явлением являются немотивированные вспышки гнева (в частности, с Колесом Фортуны), а уровень духовного развития человека может быть чрезвычайно низким.

### **Деловая ситуация**

Если карта не указывает на личность, тогда она обозначает хорошее состояние дел, финансовый успех, стабильность в бизнесе и делах. Удачное завершение сделки с недвижимостью. Это карта успеха в материальном мире.

В комбинации с Магом этот Аркан свидетельствует об отличных возможностях для открытия собственного начинания либо реализации карьерных амбиций; с Императрицей – прогнозирование существенной прибыли.

Перевернутое положение Короля Пентаклей показывает дилетанта, а также человека неразборчивого в средствах получения желаемого. Для описания ситуации перевернутый Король Монет символизирует неоднозначные моменты, которые обычно бывают связаны с мошенничеством, жадностью или со страстью к наживе.

С Отшельником такой Аркан указывает на опасность разориться; с Повешенным – на бесперспективность вложения средств; с Умеренностью – на необходимость экономить.

### **Совет**

Не воспринимайте свою жизнь как непрерывный цикл задач, проблем и поиска способов их решения. Позволяйте себе иногда останавливаться и отдыхать, посвящая время тому, что действительно интересно и приятно. И даже если вашим времяпрепровождением окажется только пассивный отдых – пусть так, ибо главное, чтобы вам это доставляло удовольствие.

### **Ответ**

Да, если ваш вопрос связан с материальной стабильностью, зависит от надежного трезвого мужчины или касается возможности материализации ваших планов в реальность. Нет, если вы ищете

страсти, приключений, легкости, быстроты исполнения задуманного или вопрос связан с мужчиной, что проявляет жадность или собственнический интерес.

# МЕЧИ

## Туз Мечей

### Общее значение

Здесь можно говорить о нескольких направлениях значений. С одной стороны, это касается рационального мышления, точного знания того, что делать дальше. С другой стороны, Туз Мечей – это военный потенциал, воинственный (в хорошем смысле) настрой и все, что с этим связано – достаточность энергии для свершений, начало борьбы, которая обещает быть успешной, а еще – полное отсутствие слабости и сантиментов. С третьей стороны, этот Аркан указывает на некий предел, ситуацию, при которой возникла насущная необходимость срочно принять решение, немедленно разобраться с какой-то проблемой и т. д.

На ситуационном уровне Туз Мечей может означать триумф личной силы над обстоятельствами или людьми. Значение Туза Мечей еще больше усиливается в комбинации с Тузом Жезлов. В паре с Тузом Монет карта символизирует, что триумф касается именно материальной сферы. В сочетании же со Жрицей Аркан говорит о мудрости принимаемых (или уже принятых) решений.

В перевернутом положении и в окружении негативных карт Туз Мечей обозначает деструктивную энергию, направленную вовнутрь. То есть, в данном случае речь может идти о бессилии, саморазрушении, неготовности бороться с трудностями, о болезнях. Еще Туз Мечей в перевернутом положении – это указание на серьезные затруднения в планах, бессмысленность надежд на победу, а возможно, и вовсе на тупиковую ситуацию. На событийном уровне эта карта может быть истолкована как бытовые, мелкие ссоры, как затруднения в учебе, как неспособность разобраться в каком-то вопросе, проблеме. Вместе с Отшельником перевернутый Туз Мечей означает неспособность человека разобраться в себе; с Шутом – большую глупость; с Повешенным – погрязание в противоречиях.

### Отношения

Для сферы взаимоотношений Туз Мечей трактуется как разрешение противоречий, как реальная возможность найти общий язык

с человеком, с которым до сих пор это не представлялось возможным. Этот Аркан показывает, что двусмысленностей в отношениях нет, и в обстоятельствах будущего не будет ничего непредсказуемого. Иногда тут проходит возникновение новых отношений после скорого (или уже произошедшего) завершения старых. Еще одно значение Туза Мечей – страсть, бешеная энергия завоевать, покорить кого-то. Кроме того, сочетание с Возлюбленными – это необходимость бороться за отношения.

В перевернутом положении и в окружении негативных карт такой Аркан может предупреждать о попытках грубого завоевания объекта страсти, а также о том, что человек в эмоциях и мнениях склонен впадать в крайности. Перевернутый Туз Мечей может, кроме того, обозначать повышенную сексуальность, быть может, даже сопряженную с агрессией для мужчины, а также тяжелые роды либо аборт для женщины. Вместе с Колесницей перевернутый Туз Мечей предупреждает о неспособности разобраться в путанице в отношениях из-за собственной несдержанности; с Луной – о заблуждении относительно задуманного партнера; с Колесом Фортуны – о необходимости быть начеку с тем, о ком вопрос в раскладе.

### **Деловая ситуация**

Хорошие способности к аналитике, успешная разработка нового проекта, интересные идеи, касающиеся профессиональной сферы и обязанностей на работе (последнее особенно характерно в паре с Императором). В других случаях этот Аркан может указывать на взвешенность при принятии решений на рабочем месте, на умение планировать свои действия и карьеру в целом. Такой Аркан свидетельствует о том, что не далёк момент, когда в деле произойдет прорыв (особенно вместе с Магом), что близится время решительных шагов, которые способны будут изменить ход задуманного в пользу вопрошающего.

В перевернутом положении и в окружении негативных карт Туз Мечей должен трактоваться как фиаско любых деловых начинаний, неблагоприятные обстоятельства. Еще может быть истолкован как наказание за некий служебный проступок, за невыполнение рабочих обязанностей и т. д. Если такая карта выпала вместе с Колесницей, то это явно символизирует неспособность или невозможность в данный момент разобраться в проблеме. Ну, а с Арканом Смерть она говорит

о том, что дело, о котором спрашивается в раскладе, уже морально устарело или же попросту никому не интересно.

### **Совет**

Вам вполне по силам принимать сложные решения. Причем они могут приходиться как озарение, вдруг, а могут оказываться результатом логики и рассудительности. Поэтому в любой ситуации тратьте свои усилия и энергию не на сомнения и волнения, а на внимательность, собранность, восприимчивость.

### **Ответ**

Да, если это касается одобрения официальных инстанций, прорыва в ситуации или освобождения от нее. Карта резкости, огромной силы, что будет сопутствовать вашему вопросу. Если вы все проанализировали, обладаете силой слова, ясностью сознания, готовы бороться, убеждать, стать независимым человеком – исход благоприятный.

## **Двойка Мечей**

### **Основное значение**

Достаточно неоднозначная карта в трактовке. С одной стороны она символизирует наличие проблемы (неустойчивое равновесие, душевный паралич, когда человек не знает, что предпринять). Но в целом, этот Аркан можно трактовать как умение достигать компромисса, как абсолютную честность, как взвешенность при принятии решений. Если делается расклад на некую конфликтную ситуацию, то такая карта демонстрирует, что проблема или конфликт долго не продлится и вряд ли будет иметь серьезное влияние на жизнь вопрошающего.

Чтобы понять, какую именно трактовку нужно брать за основу, желательно ориентироваться и на соседние карты. Так, вместе с Императрицей Двойка Мечей истолковывается как принятие выжидательной позиции, со Смертью – как довольство нынешним положением дел и нежелание что-то менять в жизни, с Башней – как тот факт, что человек умеет философски относиться к поражениям и мириться с потерями.

В перевернутом виде или неблагоприятном окружении Двойка Мечей указывает на ложное чувство покоя, на скрытые проблемы, которые выявятся в ближайшем будущем, на решение, которое уже



принято без участия гадающего, хотя он как никто другой заинтересован в его принятии лично. С другой стороны, такой Аркан символизирует риск столкнуться с предательством, вероломством, непорядочностью. Кроме того, перевернутая Двойка Мечей говорит о попытке «служить двум господам» и о высокой вероятности фиаско подобной хитрости. Если такая карта характеризует человека, то она свидетельствует о его лживости, склонности к сплетням и пересудам, неспособности быстро сосредотачиваться. В комбинации со Жрицей перевернутая Двойка Мечей должна толковаться как попытка спрятаться от проблем, не желая их преодолевать; с Иерофантом – как муки совести; с Отшельником – как сомнения в самом себе.

### **Отношения**

В раскладах на отношения Двойка Мечей обозначает равноправие, мирный настрой, гармонию. В случае, когда гадающий находится в конфронтации с человеком, на которого делается расклад, этот Аркан следует воспринимать как указание на то, что вскоре наступит если не полный мир, то, во всяком случае, перемирие и предпосылки к благополучному развитию взаимоотношений. Некоторые тарологи смотрят на Двойку Мечей не столь оптимистично. И говорят, что присутствие такой карты в раскладе говорит о сомнениях и о том, что у вопрошающего есть немало вопросов, касающихся его партнера. Впрочем, вопросы эти не несут в себе зерна раздоров и намерений расстаться. Зато, с другой стороны, Двойка Мечей может обозначать компромисс полярных точек зрения и примирение людей, рассорившихся, казалось бы, навсегда.

В паре со Звездой этот Аркан символизирует рассеявшиеся страхи и появление новых надежд, а с Влюбленными – решение проблем во взаимоотношениях без суеты и всплесков эмоций.

В перевернутом положении и неблагоприятном окружении этот Аркан должен быть истолкован как нежелание вникать в проблемы своего партнера, неспособность ценить его по достоинству. Кроме этого, перевернутая Двойка Мечей характеризует нечто подобное затишью перед бурей, когда еще кажется, что во взаимоотношениях все отлично, но неприятности уже притаились где-то совсем рядом. А еще эту карту следует толковать как напряженность, которая в некоторой степени нивелируется интеллигентностью партнеров, однако полностью избавиться от нее невозможно.

В комбинации с Луной перевернутая Двойка Мечей символизирует непонимание истинного положения дел; с Четверкой Монет – некую блокировку, которая в настоящий момент не позволяет что-либо изменить в отношениях; с Силой – проблемы, источник которых кроется в самом вопрошающем.

### **Деловая ситуация**

В некоторых случаях эта карта может означать равновесие в делах, в котором, тем не менее, очень много неясностей и вопросов. Не исключена задержка выплат, отложенные сделки. В документах, связанных с деньгами, могут существовать свои «подводные камни», так что они нуждаются в тщательном анализе. Сомнительное дело, проект, который все время под вопросом. Отсутствие ясности, неопределенность перспектив. Нестабильность профессиональной ситуации. Торможение в продвижении по карьерной лестнице.

Тупик, связанный с разницей во мнениях. В лучшем случае – принятие компромиссного решения и временное разрешение какого-то конфликта. Попытка справедливо урегулировать противоборствующие мнения.

По этой карте возможно прерывание обучения.

Выпавший рядом Аркан Колесо Фортуны подсказывает, что довольно скоро придется перейти от пассивного выжидания и ожидания к активной деятельности. Если же в раскладе на карьеру парой Двойки Мечей оказалась Справедливость, то это следует трактовать как необходимость докопаться до истины, несмотря на нежелание делать это.

В перевернутом положении и в окружении негативных карт, выпавшая для профессиональной сферы, – это достаточно четкое указание на заблуждения. Они могут относиться к информации, касающейся, например, оценки проблемы, человека, который на поверку оказывается врагом, а не союзником, и т. д. Помимо этого, такая Двойка нередко символизирует ситуацию, когда молчаливая напряженность в коллективе, неудачи в ведении дел рискуют разразиться громким скандалом, разоблачением, нарушением существующего равновесия.

Характерными комбинациями перевернутой Двойки Мечей являются сочетания с Шутом (неспособность руководителя предотвратить непредсказуемые проявления чужих характеров

в коллективе); с Девяткой Жезлов (ситуация, в которой человеку придется защищаться от нападков); с Императором (нежелание исполнять взятые на себя обязательства, уклонение от них).

### **Совет**

Любую ситуацию можно разрешить гуманными способами и средствами. И в вашем случае это не пустые слова. Если нужно, сделайте первый шаг. Во всяком случае, предпримите все от вас зависящее, чтобы продемонстрировать свою готовность к мирному решению проблем.

### **Ответ**

Тупик. Карта не может дать четкого ответа «да» или «нет» из-за наличия противоречий и конфликта внутри вас или в связи с задаваемым вопросом. Возможно, умом вы желаете одного, а сердце тянется к другому способу решения вопроса. Карта советует примирить эти дуальности и позже задать вопрос еще раз.

ПС: В отношении этого Аркана безусловно есть смысл коллекционировать личные наработки из практики! Потому что у разных тарологов она проигрывается по-разному.

## **Тройка мечей**

### **Общее значение**

Тройка Мечей – один из безусловно негативных Арканов колоды Таро. Он несет в себе информацию о человеческой слабости, безволии (особенно с Силой), о крахе иллюзий и намерений, о беспомощности перед проблемами и трудностями. Тройка Мечей зачастую указывает на напряженный, безотрадный период жизни, который традиционно называют черной полосой. Человеку, которому выпала такая карта, словно преподнесен урок. И по тому, как он «ответит» его, можно будет судить и о личных достоинствах, и об истинности утверждений и заявлений, декларируемых на словах. К тому же, немаловажный момент состоит в понимании того, кто именно преподносит этот урок – судьба или другие люди. Например, выпавший рядом Аркан Колесо Фортуны однозначно подсказывает, что испытания уготованы человеку свыше. Кроме того, Тройка Мечей – это выбор вопреки чему-то. Причем причины такого выбора бывают самыми разными. Судить о них можно по соседним картам.

В перевернутом положении и в присутствии негативных карт еще больше усиливает свой негативный аспект, усугубляя проблемы разного рода последствиями. Свидетельствует о состоянии, когда человеку так скверно, что уже даже не больно – сердце словно окаменело или оледенело, а просвета в проблемах не видно вовсе. На ситуативном уровне такая карта символизирует большие проблемы со здоровьем вплоть до психических расстройств, бредовых состояний и т. д. Если вместе с перевернутой Тройкой Мечей выпала Жрица, то это следует понимать, как получение информации, которая нанесет человеку удар необыкновенно болезненный, а оказавшаяся рядом Башня говорит о больших проблемах в физическом плане – о травмах в результате аварии, об инфаркте и пр.

### **Отношения**

Для сферы личных отношений Тройка Мечей символизирует страх потерять любимого человека, или уже болезненную потерю. Причиной же этого может стать несоответствие интересов партнеров, стремление одного из партнеров смотреть на мир сквозь «розовые» очки или, например, пресловутый любовный треугольник. Еще одно толкование Аркана – тоска по чему-то утраченному. И именно Тройка Мечей, как никакая другая карта, точно отображает вдову или вдовца. А сочетание Тройки Мечей с Иерофантом свидетельствует о том, что тоска будет касаться несостоявшейся женитьбы. В паре со Звездой Аркан подскажет, что нынешние неприятности непременно забудутся со временем, и сердце полностью исцелится от них.

В перевернутом положении и в окружении негативных карт – охлаждение отношений и почти полная невозможность их восстановления. Такой Аркан свидетельствует о том, что гармония во взаимоотношениях не может быть достигнута. На ситуативном уровне перевернутая Тройка Мечей обозначает раскрывшуюся измену, ставшие явными отнюдь не лицеприятные тайны прошлого или скрытых аспектов жизни. Еще одно толкование такой Тройки – изначально непрочный союз, заведомо обреченный на разрыв. С Арканом Смерть перевернутая Тройка Мечей указывает на неизбежное расставание, а с Луной – что суть проблем будет связана с ложью.

### **Деловая ситуация**

В раскладах на профессиональную сферу Тройка Мечей свидетельствует о неприятностях – об угрозе потерять работу, о просчетах, о нездоровых тенденциях начатого дела. Помимо этого, такой Аркан можно считать предупреждением о неудачной сдаче экзаменов. Наиболее негативное значение карты – банкротство и полный провал задуманного. В плане карьеры Тройка Мечей достаточно недвусмысленно говорит о вынужденных отсрочках и других обстоятельствах, противодействующих реализации задуманного. В большинстве случаев Тройка Мечей обозначает убытки, ликвидацию дополнительных источников доходов и т. д. Вместе с Пятеркой Монет этот Аркан знаменует утрату поддержки извне; с Колесом Фортуны – период безденежья; с Магом – потерю начинания, связанного с профессиональной деятельностью.

В перевернутом положении и в окружении негативных карт – это скандалы, а также заблуждения относительно партнеров по бизнесу, идей и т. п. Другие значения такого Аркана – разочарование от выбранной сферы деятельности, а может быть, и категорическое неприятие ее. Тройка Мечей в перевернутом виде может трактоваться еще и как полная отчужденность в рабочем коллективе. Если же перевернутая Тройка Мечей выпала в паре с Семеркой Кубков, то это свидетельствует о том, что претензии коллег необоснованны и являются результатом зависти и прочих деструктивных эмоций. В паре с Миром перевернутая Тройка Мечей обозначает позитивный опыт, следующий из явно негативных обстоятельств.

#### **Совет**

Обстоятельства далеко не всегда радуют, бывают позитивными и оптимистичными. И вам стоит принять этот факт и именно из таких позиций принимать решения и судить о чем-либо. А еще постарайтесь взять за основу своего образа мыслей и действий выдержку и стойкость.

#### **Ответ**

Нет, потому что вы живете не по сердцу. Да только в том случае, если вы выбрали путь сердца, который часто не одобряет ваше окружение. Есть страх по вопросу, который мешает довериться самому себе, из-за этого вы будете душевно терзаться по теме вопроса. Карта советует «думать сердцем», а не головой.

#### **Четверка Мечей**

## **Общее значение**

Это карта, указывающая на потребность немного остановиться, оглянуться и, возможно отдохнуть. Говорит о временной передышке, восстановлении сил. Может указывать на отпуск, вынужденный перерыв в работе или просто периоду бездействия. Мирная полоса в жизни. Мир после войны. С картами, указывающими на дорогу, может говорить о путешествии. Если в раскладе есть такие карты Старшего Аркана как Отшельник, Луна, Умеренность и Мир – это указывает на желание человека провести время в одиночестве, восстановить силы и осмыслить свое положение.

Также то-то может вернуть старый долг. Иногда тут отсрочка приговора. Заключение под стражу или пребывание в больнице в связи с болезнью.

Изредка рядом с картами смерти может указывать на реальную Смерть.

Четверка может иметь и позитивные и негативные оттенки в зависимости от контекста вопроса и расклада, а также от соседних Арканов. Скажем, Восьмерка Жезлов заставляет Четверку Мечей быть значительно более активной и подсказывает, что активной деятельности не избежать и нынешняя остановка окажется очень недолгой. А если этот Аркан выпал вместе с Семеркой Монет – это означает, что теперешнюю остановку деятельности следует использовать для того, чтобы переосмыслить ее.

Перевернутая Четверка Мечей – это осторожное, еще не уверенное в себе начало движения, прогресса, развития. Хотя это не обозначает абсолютного позитива, поскольку подобные перемены, как правило, вырывают человека из обычного для него состояния (типичный пример: восстановление человека после серьезной болезни). Одним словом, причины обстоятельств, характеризующих перевернутой Четверкой Мечей, могут быть разными. Подсказки причин, следствий и прочих аспектов имеет смысл искать в картах, выпавших рядом с ней. Так, с Колесом Фортуны Аркан обозначает, что события начнут развиваться скорее, чем это можно предположить; с Десяткой Жезлов – развитие событий создаст особенно большой дискомфорт и даже риск приобрести проблемы со здоровьем, с Императрицей – что деятельность может привести к серьезным материальным затруднениям.

## **Отношения**

Для сферы личных отношений Четверка Мечей символизирует определенные кризисные аспекты. Причем, в данном случае речь идет не о выраженной и явной конфронтации, а о периодах скрытых проблем.

Другие толкования Аркана – отрешенность, обособленность, отшельничество. И следует понимать, что все эти явления временны и могут иметь характер добровольный или вынужденный. Всегда желательно обращать внимание в раскладах на сочетания Четверки Мечей со Жрицей (добровольное уединение с целью переосмысления своих отношений с партнером); с Четверкой Кубков (состояние пассивной созерцательности без попыток бороться с ним); с Императором (период временного перемирия с партнером).

Перевернутая Четверка Мечей подсказывает: как бы человек ни старался оттянуть неприятный разговор, развязку событий, это все равно случится, причем в довольно короткий срок. Карта говорит о том, что умалчивание проблемы в отношениях больше продолжаться не может (или не должно). Помимо прочего, такой Аркан предупреждает о том, что человек собирается сделать шаг, который может дискредитировать его в глазах партнера или рассорить с ним. Если гадают женщине, то такая Четверка, выпавшая вместе с Рыцарем Жезлов, указывает, что партнер ее, скорее всего, бросит. А вместе с Отшельником – на вынужденное расставание.

## **Деловая ситуация**

В раскладах на профессиональную деятельность Четверка Мечей обозначает значительные (а порой и непреодолимые) трудности, вынужденный простой в работе, отсутствие каких бы то ни было перспектив. Иногда этот Аркан свидетельствует о недостатке времени для выполнения всего, что задумано. А еще, в зависимости от вопроса или положения в раскладе, Четверка Мечей может быть истолкована как изоляция в коллективе. В паре с Башней такая карта предупреждает, что нынешние действия могут иметь очень тяжелые последствия, вплоть до тюремного заключения. Вместе же с Восьмеркой Мечей Четверка Мечей говорит о том, что из-за работы придется сменить место жительства.

Четверка Мечей в перевернутом виде или в негативном окружении обозначает ситуацию, когда человек оказался совсем не в нужное

время в не подходящем месте, да еще и с не очень хорошими людьми. И именно это является причиной выхода из состояния покоя. Если рядом в раскладе оказался Маг, то это свидетельствует о том, что активность является вынужденной, причем избежать ее никак не удастся. Еще одно характерное сочетание такой карты – с Шестеркой Мечей. Оно обычно выпадает в ситуации, когда человек дошел до последней черты, и дальнейших перспектив для нынешней деятельности уже нет никаких.

### **Совет**

Даже в спокойные периоды жизни не позволяйте себе думать, что ваши дела в абсолютном порядке. И даже если сейчас действительно все в норме, нет никаких гарантий, что все будет точно так же и в будущем. Поэтому старайтесь и в благополучное время продумывать свои действия на несколько шагов вперед и хорошенько обдумывать свои слова и намерения.

### **Ответ**

Нет, важно восстановиться, на решение вопроса недостаточно сил и энергии. Да, изредка в случае вопроса: «нужно ли вам взять паузу по вашей теме». Карта советует пока не тратить силы на вопрос, изолироваться от его решения.

## **Пятерка Мечей**

### **Общее значение**

Пятерка Мечей – Аркан сугубо негативный. Причем, довольно ощутимо негативный. И сравниться с этим Арканом может разве что Башня или, например, Десятка Мечей. Присутствие в раскладах Пятерки Мечей явно свидетельствует о пресловутой черной полосе жизни, стрессовых состояниях и т. д. Сам по себе такой Аркан без доп. карт не дает информации о причинах и следствиях возникших проблем.

В перевернутом виде Пятерка Мечей имеет примерно те же значения, что и в прямом. Однако о теперь тут налет некой «траурности». Это могут быть, к примеру, угрызения совести, глубочайшая печаль, раскаяние... В случае с перевернутой Пятеркой Мечей в соответствующем контексте речь идет даже о похоронах и трауре в прямом смысле. Такой Аркан трактуется как острое желание что-то вернуть, что-то восстановить, склеить из осколков; между тем,



желание это не имеет оснований быть реализованным, и именно потому Аркан столь трагичен.

### **Отношения**

Для сферы отношений Пятерка Мечей обозначает упреки (как правило, взаимные), недоброжелательность, мстительность, оскорбления, ссоры (в частности, с Влюбленными). Если эта карта описывает характер человека, то она истолковывается как насмешливость, бессердечие (особенно с Силой), язвительность, аморальность (в том числе с Иерофантом), а иногда даже как склонность к шантажу.

В перевернутом виде Пятерка Мечей усугубляет свои прямые толкования. То есть здесь уже речь идет не просто о предательстве, но о вероломстве, не только о бессердечности, но об ударе в спину или «ниже пояса».

А если вместе с Пятеркой Мечей выпал Маг, то это означает, что ситуацию уже не исправить ничем. Интересна комбинация Пятерки Мечей с Колесом Фортуны – она предупреждает, что стремясь одержать верх в каждой ближайшей конфликтной, проблемной ситуации, человек теряет в глобальном масштабе отношений.

### **Деловое состояние**

В плане карьеры Пятерка Мечей истолковывается как интриги среди коллег, распространение клеветнических слухов, неудачи. Еще одно традиционное значение такого Аркана – банкротство. Нередко Пятерку Мечей трактуют как бесцеремонность руководства по отношению к подчиненным, а также как коллектив или рабочую обстановку, слишком низкую и пошлую для гадающего. Кроме этого, в числе основных трактовок карты – очень неровная карьера с непредсказуемыми волнами спадов и проблем (в особенности с Колесницей). Всегда имеет смысл в раскладах на профессиональную сферу обращать внимание на комбинации Пятерки Мечей с некоторыми из Арканов. Например, выпавший рядом Император говорит о том, что человек вынужден действовать по правилам, которые ему не особенно приятны, но в итоге окажутся полезными (т. е. Император в определенной степени снимает негатив этого Аркана). Ослабляет дурное влияние Пятерки Мечей и оказавшаяся в раскладе Умеренность (такая пара обозначает сложное, но все же конструктивное сотрудничество).

Перевернутая Пятерка Мечей или в неблагоприятном окружении – это безуспешные попытки возместить материальный ущерб, попытки спасти хоть что-нибудь после провала, смятение после фиаско. И даже если хоть что-нибудь из этого удастся, урон оказывается таким, что позитивные моменты кажутся совершенно незначительными. Разумеется, нюансы ситуаций и обстоятельств, описываемые такой картой, могут быть различными. Однако суть ощущений, впечатлений и следствий при этом будет приблизительно такой, которая описана чуть выше.

### **Совет**

Не стоит обольщаться ни насчет достоинств людей, ни по поводу чрезмерной благосклонности Фортуны. Жизнь очень часто бывает «груба, как басовый ключ». Поэтому научитесь надевать на себя «бронезилет», чтобы переживать черные полосы с честью и минимальными потерями для себя.

### **Ответ**

Резкое «нет». Всякое желание решить этот вопрос на данный момент может повлечь за собой деструктив и разрушение. Важно сохранять лицо и человечность в решении вопроса. Возможно, вам предстоит пересмотреть свой подход к решению вопроса и сменить гнев на милость, остудиться, успокоиться, быть гуманнее с другими и самим собой в первую очередь.

## **Шестерка Мечей**

### **Общее значение**

В прямом положении эта карта говорит, что все неприятности уже позади и впереди наступают светлые дни. Все проблемы или разрешаются, или просто останутся в прошлом. Это начало возрождения, перестройки, начало нового этапа в жизни. Может указывать на перемены мировоззрения и перемены внутренних убеждений.

На обыденном уровне Шестерка Мечей может указывать на дорогу, поездку или путешествие. Или обозначать благополучный выход из непростой ситуации (к примеру: отсрочка приговора, отсрочка судебных разбирательств). Иногда указывает новый этап, связанный с учебой.

В перевернутом положении и в окружении негативных карт Шестерка Мечей имеет значения, практически полностью противоположные тем, что приняты для нее в прямом положении. То есть в данном случае речь идет о тупиковых ситуациях, в которых найти сколько-нибудь приемлемое решение практически невозможно.

Перевернутую Шестерку Мечей нужно воспринимать как совет вернуться на исходные позиции, чтобы не усугублять проблемы.

С Императором перевернутая Шестерка Мечей обозначает безуспешные, но при этом очень настойчивые попытки что-то исправить, с Колесницей – судорожные поиски выхода из положения.

### **Отношения**

Шестерка Мечей свидетельствует о том, что люди, фигурирующие в раскладе, почти наверняка связаны чем-то общим – прошлым, тайной, предком и т. д. Всегда стоит обращать внимание на комбинации Шестерки Мечей с некоторыми из Арканов. К примеру, с Императором эта карта говорит о настойчивых попытках исправить не особенно приятную ситуацию, а с Колесом Фортуны – об уверенности в благосклонности судьбы.

В перевернутом положении и в окружении негативных карт Шестерка Мечей обозначает серьезные разногласия между людьми, живущими под одной крышей. В определенном контексте указывает на чувство усталости, когда человек начинает тяготиться отношениями, считая их рутинными, чрезмерно будничными и не видя в них никакого интереса для себя. Желательно учитывать, помимо прочего, что сочетание перевернутой Шестерки Мечей со Смертью определяется как вынужденные, нежеланные перемены в жизни; а с Луной – как интриги или сплетни, в которых человек неизбежно погрязает.

ПС: как правило сама карта в любом положении связана с дорогой, неким путешествием. И очень часто под ней проходят переезды. К примеру, партнер съехал от вопрошающего или же, наоборот – вернулся обратно. Понять общую картину можно из окружающих Арканов + сделать собственные наработки по этому Аркану.

### **Деловая ситуация**

Этот Аркан предполагает удачное применение знаний для решения вполне практических, задач. Человек, которому выпал такой Аркан, наверняка найдет себя в сетевом бизнесе, сможет немало достичь

на научном поприще. Еще одно отличительное значение Шестерки Мечей – стремление работать «на себя».

Выпавшая вместе с Солнцем, Шестерка Мечей подсказывает, что человек выбрал по-настоящему правильное направление своей профессиональной деятельности с Миром – что карьера теперь наверняка пойдет в гору с Восьмеркой Жезлов – что работа будет сопряжена с частыми поездками, командировками.

В перевернутом положении и в окружении негативных карт Шестерка Мечей описывает ситуации, когда человек все время топчется на месте, не имея возможности занять более престижную или высокооплачиваемую должность, получить желаемую работу и т. д. А еще такая карта может указывать на то, что человек слишком опаслив, боится любого сколько-нибудь рискованного шага и вообще «мелко плавает». В сущности, при перевернутой Шестерке Мечей шансы сделать головокружительную карьеру действительно отсутствуют, зато вероятность проблем и неудач велика. Однако, быть может, именно личная нерасторопность и косность в немалой степени являются причиной этого. Когда в раскладе на карьеру в сочетании с перевернутой Шестеркой Мечей выпадает Шут, значит, можно говорить о работе беспокойной, на которой, что называется, «волка ноги кормят». В комбинации же с Императрицей такая Шестерка символизирует несвоевременные выплаты зарплаты.

#### **Совет**

Никогда не останавливайтесь на достигнутом, не ленитесь интересоваться всем новым, что заслуживает внимания современного человека. Любое движение в направлении эстетического и интеллектуального развития однажды сыграет в вашей жизни позитивную роль.

#### **Ответ**

Да, если вы готовы преодолевать трудности и стремитесь к новому берегу. Нет, если вы оставите все, как прежде. Все будет хорошо, когда в вашей душе возникает желание познать новое в связи с вашим вопросом, не бояться «переплыть реку», готовность «осваивать целину», изучать себя и окружающий мир.

### **Семерка Мечей** **Общее значение**

Карта указывает на неожиданное, но чаще неприятное событие. Это может быть обман, результат чей-то двойной игры или чьих-то интриг, предательство, удар исподтишка, нечестный поступок. Это так же указание на кражу, разбой, попадание на удочку мошенникам.

Может так же говорить, что планы могут быть нарушены или сбудутся совсем не так, как рассчитывалось. Ожидания напрасны. Может указывать на кратковременное путешествие или небольшую поездку.

Хорошее значение приобретает, если рядом лежат карты Мир или Солнце, тогда это может быть указание на приобретения или на вознаграждение. У этой карты есть небольшое положительное значение, она указывает, что какая-то часть прошлого уходит и пора расчистить место для будущего. А с Магом этот Аркан указывает на то, что хитрость и дипломатичность – именно то, что нужно для достижения успеха.

Перевернутая Семерка Мечей свидетельствует о чрезмерной самоуверенности, о препятствиях, причиной которых могут быть сплетни, ложь, сомнительные советы. А еще Семерка Мечей в перевернутом виде иногда демонстрирует, что на дела гадающего неявно, но ощутимо оказывает влияние некий недоброжелатель.

### **Отношения**

Для сферы личных отношений Семерка Мечей обозначает лицемерие партнеров, нечестность, скрытые проблемы, которые люди прячут под фальшивым, показным благополучием. Этот Аркан указывает на непостоянство, на полигамность одного из партнеров, а иногда – даже на коварство. Другая сторона «медали» для Семерки Мечей – сокрытие чувств (в особенности, со Жрицей).

Достаточно распространенным толкованием перевернутой Семерки Мечей является клевета, способная разрушить развитие отношений и ведущая к деструктивным эмоциям и ухудшению отношений.

Если перевернутый Аркан выпал вместе с Колесницей – это означает, что человек любыми путями пытается уйти от конфликта и создает себе таким образом существенные проблемы.

### **Деловая ситуация**

И тут Аркан свидетельствует об обмане, о помехах, о темных делах и прочих отнюдь не способствующих развитию карьеры или в деловых моментах. Впрочем, далеко не всегда Семерка Мечей – это только

деструктивные аспекты профессиональной сферы. В некоторых случаях она обозначает трудности, связанные с некоторой непродуманностью планов или объективными препятствиями на пути к цели. Однако, если у человека достанет силы воли, личных достоинств и помощников, то успех может быть достигнут. О том, какую именно информацию несет в себе эта карта, могут подсказать окружающие ее Арканы. Так, в сочетании со Справедливостью она символизирует проблемы с законностью, которые, однако, вполне преодолимы; со Смертью ее следует воспринимать как совет действовать только испытанными методами и средствами; с Умеренностью – как рекомендацию в неоднозначных ситуациях не лезть «на рожон», а идти на компромисс.

В перевернутом положении и в окружении негативных карт может быть истолкована как недостаток средств и возможностей для доведения начатого до логического завершения. Или как нестабильность в карьере, связанная с происками недоброжелателей (в особенности это верно в сочетании с Отшельником), либо с собственной неуверенностью в успехе и соответствующих пораженческих действиях. Помимо прочего, перевернутая Семерка Мечей может описывать ситуацию, когда человек отступает уже на полпути от цели, потому что слишком хорошо видит, знает, чувствует вероятные трудности и препятствия и начинает считать свое дело безнадежным. Наиболее интересными являются комбинации перевернутой Семерки Мечей с Солнцем (трактуются как недостаток дипломатии и коммуникабельности); с Судом (безнаказанность); с Башней (хитрость, которая окажется губительной).

#### **Совет**

Не забывайте, что благополучие нередко оказывается лишь кажущейся видимостью. А кроме этого, что благими намерениями, как известно, выстлана дорога в ад... Поэтому нужно не закрывать глаза на проблемы и препятствия и недооценивать их, а беречь в себе внутренний стержень, который поможет выстоять в сложных ситуациях.

#### **Ответ**

Непредсказуемость ситуации. Возможно, в вопросе содержится подвох или это произойдет в будущем, в связи с решением вашего вопроса. Карта предупреждает о выходе за пределы стереотипа,

о неординарности решения вопроса и даже обычном мошенничестве и обмане. Если это не вы, будьте предельно осторожны.

## **Восьмерка Мечей**

### **Общее значение**

Эта карта указывает на развивающийся кризис. Одна из самых опасных карт. События дают тупиковую ситуацию, когда человек чувствует себя как в ловушке. Страх, ограничения, разочарования, боль, скованность – вот что несет эта карта. Часто эта карта указывает, что человек сам виноват, что попал в такое положение, так как не хочет ни думать и принимать правильные решения, ни правильно действовать. Но иногда показывает, что человек может попасть в водоворот событий, на которые он не может влиять. Фатальные или непредсказуемые события. Дает ощущение несвободы, зависимости. Скорее всего кто-то вмешивается в жизнь вопрошающего и пытается что-то в ней ограничить.

Восьмерка Мечей может восприниматься как предупреждение о том, что непредвиденных обстоятельств избежать не удастся. А еще – как состояние загнанности в тупик.

В некоторых ситуациях вполне можно говорить о глубоком понимании сложившихся проблем. На это явно указывает выпавший в паре с Восьмеркой Мечей Маг. Примерно так же характеризуется и комбинация этого Аркана с Иерофантом, которая обозначает, что человек имеет достаточно личной мудрости, чтобы относиться к своим проблемам философски.

В перевернутом положении и в окружении негативных карт – на событийном уровне такая Восьмерка указывает на завершение периода полной беспомощности, безысходности, ограничений, которые, кажется, связывают по рукам и ногам. И пусть пока еще положительные перемены не решают всего, однако они явственно свидетельствуют, что неприятности начинают понемногу оставаться в прошлом. Очень хорошей считается комбинация перевернутой Восьмерки Мечей и Колесницы. Такая пара свидетельствует о том, что в человеке начинает расти вера в себя и свой успех. Вместе же с Колесом Фортуны такой Аркан дает понять, что проблемы в глобальном плане не так страшны, каковыми кажутся.

### **Отношения**

Если в раскладе на личную жизнь человеку выпала Восьмерка Мечей, значит, в его отношениях с партнером точно существуют проблемы. Выражаться они могут в большой разности потребностей и запросов, в значительном несоответствии характеров, в деструктивном влиянии на чувства некоего третьего лица. А еще – в нежелании ни одного из партнеров в чем-то уступить другому. Но каковы бы ни были причины, кризис однозначно существует. И закончиться он может очень даже плачевно, потому что Восьмерка Мечей предупреждает: отношения, что называется, висят на волоске.

Например, в паре с Отшельником такая карта указывает именно на то, что человек по собственной инициативе обособляется от партнера, отдаляясь от него. Вместе же с Шутом Восьмерка Мечей свидетельствует об инфантильности и неспособности сохранить и упрочить отношения.

В перевернутом виде Восьмерка Мечей символизирует попытки примирения, поиска общего языка с партнером, а также понимания того, что ситуация не настолько тупиковая, как это показалось на первый взгляд. Впрочем, такой Аркан описывает еще и случаи, когда один из партнеров пытается перетянуть одеяло на себя, вознамерившись принимать решения за обоих. Конечно, эта карта в перевернутом положении несет в себе немало источников негатива для взаимоотношений. Ей обычно сопутствуют такие чувства и эмоции, как беспокойство, те или иные депрессивные проявления и т. п. Однако они не несут в себе крайних своих состояний, подобных безысходности. Желательно помнить, к тому же, что перевернутая Восьмерка Мечей в сочетании со Жрицей указывает на предвзятое отношение к своему партнеру; со Справедливостью – на слишком честное отношение к себе, которое мешает строить отношения так, чтобы не только любить самому, но и позволять любить себя; со Смертью – на понимание ограничений, накладываемых самой жизнью, и на умение находить компромиссы с ними.

### **Деловая ситуация**

Для раскладов на карьеру Восьмерка Мечей символизирует определенные сложности – недостаточно четко определенный круг рабочих обязанностей (в том числе, с Луной), игнорирование служебных обязанностей, недостаточный опыт или компетентность. Причем, в последнем случае, вместе с Башней этот Аркан будет



означать очень критичное отношение к себе из-за недостатка опыта и компетентности и от этого еще более усугубленную проблему. Кроме того, Аркан может обозначать какие-либо неожиданно возникшие препятствия. Если охарактеризовать такую карту максимально кратко, то выйдет движение к поставленным целям тернистым путем, на котором ограничения и прочие неконструктивные факторы являются более значимыми, чем это было бы желательно.

Перевернутое положение Перевернутая Восьмерка Мечей в раскладах на карьере должна быть истолкована как неприятность уже состоявшаяся, произошедшая, хотя, скорее всего, имеющая все еще немалое значение для профессиональной деятельности гадающего. То есть, в данном случае речь идет о существенных проблемах, которые здорово портят общую картину, но, однако же, не имеют фатального значения. Помимо этого, такой Аркан может означать просто период скучный, однообразный и оттого особенно трудный. Вместе с Судом перевернутая Восьмерка Мечей должна быть воспринята как уверенность в том, что из кризисной ситуации гадающий уже начал выпутываться. И примерно также трактуется такая карта со Звездой (только тут еще следует помнить, что выход из сложной ситуации будет происходить планомерно, шаг за шагом).

#### **Совет**

Не стоит рассеиваться, разбрасываться на несколько дел сразу. Напротив, постарайтесь не терять терпения и не отказываться от запланированной последовательности действий. А в критические моменты, в которые ничего изменить сию минуту нельзя, важно не впадать в панику и не терять лицо.

#### **Ответ**

Нет, это не произойдет из-за определенных ограничений в ситуации. Возможно, ваше видение вопроса не учитывает общей картины, вы не знаете, скорее, не ищите выхода из ситуации, и это мешает вам избавиться от собственных ограничений. Вам стоит разрешать себе большее, дать себе больше свободы в поступках, разорвать рамки, выйти за границы своего нынешнего положения.

### **Девятка Мечей** **Общее значение**

Традиционно отрицательная, неприятная карта, указывающая на попадание в очень затруднительное положение. Девятка Мечей говорит о напастях, о тревоге, о панике, а также о чувстве вины (в том числе, в комбинации со Справедливостью). С этой картой связывают проблемы, причиной или же следствием которых оказывается ощущение бессилия, неудачи и т. п. Правда, иногда она означает завершение темной (причем, часто достаточно длинной) полосы жизни и вхождение в светлый, благоприятный период существования. С Иерофантом эта карта свидетельствует о том, что источником неприятных ощущений является чувство стыда за поступок или поведение.

В перевернутом виде Девятка Мечей демонстрирует, что беспокоиться скоро будет не о чем, что свет в конце тоннеля все явственнее и ярче. Впрочем, было бы существенной ошибкой считать перевернутую Девятку Мечей исключительно положительной картой. На том этапе, для которого она выпала, еще рано рассуждать о полной безоблачности, напротив, нужно непременно оговорить, что проблемы все еще требуют своего логического завершения. И поэтому в числе неотъемлемых, обязательных трактовок такой Девятки следует называть тяжелый труд и возможность утраты.

В комбинации с Отшельником такой Аркан указывает на то, что человек остается подавленным и безрадостным из-за отсутствия близких, которые могли бы (или хотели бы) поддержать его.

### **Отношения**

Для личных взаимоотношений Девятка Мечей указывает на бессердечие, жестокость, связанную с эмоциональной сферой, страх потерять любимого человека. Эта карта символизирует крайности в чувствах, когда человек мгновенно от любви переходит к ненависти и наоборот. Тот, кому в раскладе на отношения часто выпадает такой Аркан, наверняка живет в состоянии тревоги за будущее, а может быть, даже испытывает и шок от тех или иных моментов в поведении своего партнера.

Девятка Мечей также вполне точно описывает слезы в подушку после супружеских ссор и вообще причинение боли. Однако она любит и одержимцев – тех, кто готов буквально ходить по пятам за предметом своей страсти. Истеричность тоже тесно связана с этой картой

С Силой Девятка Мечей подскажет, что человек просто-напросто упал духом и не хочет рассуждать здраво; а с Судом – что гадающий опасается неперменной расплаты в будущем за свое нынешнее (или прошлое) не всегда доброе отношение к партнеру.

Перевернутая Девятка Мечей словно обнадеживает: проблемы в отношениях еще есть, душевное состояние пока далеко от идеального, однако уже близок час, когда все наладится. То есть человек еще может быть зависим от стрессового синдрома, он еще, возможно, переживает из-за размолвок или клеветы; но он уже очень скоро избавится от всего этого негатива.

### **Деловая ситуация**

Традиционные значения: потеря имущества, провалы в бизнесе, банкротство, долги, шантаж. Отсрочки платежей. Обман в денежных вопросах.

### **Совет**

Вы, кажется, несколько мнительны, и склонны видеть вещи в более черном свете, нежели это есть на самом деле. Пришла пора избавиться от этого свойства вашего характера, потому что оно вредит вам больше, чем нужно. Впрочем, это не должно заставить вас перестроиться настолько, чтобы действовать вовсе без оглядки на интуицию и здравый смысл.

### **Ответ**

Нет, но это может быть сопряжено с переживаниями. По поводу вопроса есть чувство вины или обиды, что мешает вам наслаждаться радостями жизни. Возможно, вы нуждаетесь в прощении, или вам стоит простить и отпустить прошлое, избавиться от негатива, снять с себя разные чужеродные влияния, перестать плохо воспринимать себя и других.

## **Десятка Мечей**

### **Общее значение**

Десятка Мечей представляет собой бесконтрольное завершение чего-либо, крах, произошедший неожиданно, распад, развал, а также энергии, действующие деструктивно. Этот Аркан описывает ситуации, в которых речь идет не о затруднениях и не о вынужденных остановках, а о полном тупике и безнадёжности.

И даже в лучшем своем проявлении (например, в сочетании с некоторыми из сильных позитивных Арканов колоды) она лишь немного ослабляет свое влияние или отсрочивает его во времени. Кстати, именно такими являются ее комбинации с Колесницей (здесь речь идет о большой силе уверенности в себе, которая способна многое преодолеть); с Двойкой Жезлов (умение рискнуть, поступить неожиданно и этим, что называется, пробить стену); с Девяткой Кубков (необыкновенное везение и удача, несмотря ни на какие частные проблемы).

В перевернутом положении или негативном соседстве Десятка Мечей указывает на очень сложный, проблемный период, которым, однако, завершается безусловно черная полоса в жизни. Такая карта, также, как и этот Аркан в прямом положении, говорит об отсутствии успеха или положительных результатов, но при этом теряет свое фатально-тупиковое значение. То есть, в данном случае речь идет о том, что хоть и дорогой ценой, но цель будет достигнута и желаемое получено. Интересными могут быть уточнения, которые привносят в основную трактовку перевернутой Десятки Мечей другие Арканы расклада. Так, Двойка Монет подскажет, что человек не верит в успех; Императрица – что для благополучного исхода придется пожертвовать чем-нибудь ценным.

### **Отношения**

Для сферы личных взаимоотношений Десятка Мечей символизирует разрыв союза, поведение партнеров (или одного из них), которое ведет к разрушению того ценного, что есть в их отношениях. То есть Десятка Мечей – это обстоятельства, связанные с душевной болью, страданиями, ощущением безысходности. И еще – большое разочарование в противоположном поле. Аркан категоричен: ничего исправить уже не представляется возможным, так что придется учиться жить по новым правилам и в новых обстоятельствах.

В комбинации с другими картами колоды Десятка Мечей позволяет узнать дополнительные моменты ситуации, которая рассматривается в раскладе. К примеру, Жрица здесь подскажет, что неприятности человека будут связаны с нелюбимыми тайнами прошлого, всплывшими наружу. А Повешенный однозначно указывает на предательство.

Перевернутое положение Аркан призывает не видеть ситуацию исключительно в черном свете. По Десятке Мечей идет прекращение отношений. Разрыв с прошлым. Традиционные значения – несчастье, горе, разочарование в любви. Отношения, изжившие себя. Достижение какого-то переломного момента. Прекращение невыносимой ситуации. Развод.

Несмотря на то, что здесь мы тоже говорим о негативе как доминанте этого Аркана, в нем заложено и начало обновления, покоя.

В паре со Смертью Десятка Мечей указывает на утрату, с которой, впрочем, уйдут в прошлое и многие из нынешних проблем, так что потеря станет своего рода искуплением за будущие радости. А если в раскладе рядом с такой картой выпала Умеренность, значит, проблемы уже в настоящий момент сходят на «нет».

### **Деловое состояние**

В определенном контексте эта карта может обозначать увольнение, причем совершенно непредвиденное (в особенности с Императором). Другие значения Аркана – изнеможение из-за постоянных переработок, попытки объять необъятное.

Тут же депрессия, кризис, обвал. Временные финансовые стеснения, разорение.

Проигранные судебные процессы.

Если же вместе с перевернутой Десяткой выпал Мир, то это свидетельствует о том, что, пройдя через трудности, человек найдет свое истинное призвание и найдет для себя именно ту деятельность, которая подходит ему наилучшим образом. А в комбинации с Солнцем такой Аркан обозначает выход из кризиса.

Что интересно, это довольно типичная карта переезда и/или ремонта – еще одно «Свершилось!» Прежнему положен конец, это подведение черты, предпринятое по велению разума, люди решились на крушение, разрушение и опустошение в своем доме. Карта символизирует отчаяние, ситуацию, когда все идет хуже некуда, а просветление, кажется, никогда не наступит, и именно так часто бывает во время ремонтов, переездов и капитальных переделок. Кажется, что этот развал никогда не закончится, нормальная жизнь никогда не наступит и силы на исходе – что ж, самый темный час, как известно, перед рассветом.

### **Совет**

Вам нужно научиться различать ценности мнимые и истинные, потому что вы порой крепко держитесь за то, что, в сущности, мало что значит для вас. Отбросьте сентиментальность и привычку жить с оглядкой. Жечь за собой мосты иногда бывает и полезно, и приятно.

### **Ответ**

Резкое отрицание. Карта отвечает «нет» на повышенных тонах. Возможно, ситуация требует резкого шага, некой точки над *i*, разрыва или же полного разрушения. Будьте осознанны, ведь карта не самая легкая, она – символ насилия. Если это не насилие над самим собой и не игра обстоятельств, возможен болезненный прорыв в вопросе, опять же ценой боли и страданий.

## **Паж Мечей**

### **Основное значение**

Прямое положение Эта карта, если она выпала в раскладе, недвусмысленно указывает на обновление. Толкования у Пажа Мечей разноплановы. Но есть нечто общее, что их объединяет. И это общее – неординарность и значительный потенциал. Оказавшийся рядом Туз Жезлов к основному значению карты добавит еще и тот факт, что в непростой ситуации некто будет заинтересован в ее усугублении; а Шут – что человек ведет себя по-ребячески там, где нужна серьезность.

В перевернутом виде Паж Мечей, так сказать, мельчает по сравнению со своим прямым положением. Он словно вырождается в бытовые ссоры «на пустом месте», мелочность, вздорность. На событийном уровне Аркан должен трактоваться как неприятная новость или обстоятельство, которое смешает намеченные планы. Впрочем, неприятность может оказаться скоротечной, незначительной, потому что в данном случае говорить о серьезных долгосрочных проблемах не приходится.

### **Аркан как фигура**

В качестве придворной карты Паж Мечей характеризует молодую девушку или юношу, которые отличаются аналитическим умом, сообразительностью, энергичностью и не очень большой эмоциональностью. Если вопрос задается относительно даты рождения, то это почти наверняка будет один из «воздушных» знаков – Близнецы, Весы или Водолей

## **Отношения**

Для раскладов на отношения Паж Мечей обозначает разногласия, конфликтные ситуации и т. д. Они могут иметь различные «оттенки», и степень проблемы в данном случае тоже может быть разной – от расхождения во мнениях до крупных ссор. Правда, фатальных последствий все это обычно не имеет, ибо Аркан этот не является настолько деструктивным (исключением здесь является только пара «Паж Жезлов – Отшельник», которая означает, что ссора рискует зайти слишком далеко, вплоть до развода).

Источником проблем во взаимоотношениях могут быть старые обиды или охлаждение одного партнера по отношению к другому. А еще причиной конфликта, отображаемого этим Арканом, может оказаться, скажем, чрезмерная настойчивость, даже точнее было бы сказать настырность одного из партнеров, стремящегося, во что бы то ни стало, добиваться своего. Эту ситуацию описывает комбинация Пажа Мечей и Колесницы. Помимо прочего, и досадные мелочи, случающиеся одна за другой и накапливающиеся, наконец, в критическую массу, тоже способны привести к недоразумениям, которые как нельзя более точно описывает Паж Мечей.

В перевернутом виде Паж Мечей истолковывается как сплетни, как отношения, построенные на сарказме, обмане, взаимном непонимании. Словом, здесь налицо целый «комплект» аспектов отнюдь не приятных и не позитивных. По сути, перевернутый Паж Мечей характеризует ситуации, усугубленные чем-то. Например, если пара собирается разводиться, то это будет непременно с судебным разбирательством, если произойдет ссора, то с оскорблениями и упреками. Кстати, именно ссору предсказывает выпавший вместе с перевернутым Пажем Мечей Аркан Влюбленные. А с Повешенным такая карта символизирует выяснение отношений, которое создает много шума, но не приводит к положительным результатам (т.е. к договоренности).

## **Деловая ситуация**

Карта мелких проблем, связанных со взаимоотношениями с коллегами, партнерами, руководством и т. д. И истолковываться она в зависимости от сути вопроса может как неподчинение, как борьба за должность, как ссоры.

Впрочем, эта карта может нести в себе и созидательный момент. К примеру, это может проявиться как проблемная ситуация, которая,

нарушив обычный ход вещей, внесет свежую струю в дела и поднимет их на новый качественный уровень.

Сочетание с Солнцем означает смелую, неожиданную идею, которая имеет все шансы быть реализованной.

Перевернутый Паж Мечей для раскладов на дела – это использование грязных методов в работе, неисполнение взятых на себя обязательств. Такой Аркан следует воспринимать как рекомендацию повнимательнее знакомиться с документами, прежде чем подписывать их, а также не доверять всему, что обещано.

### **Совет**

Иметь с вами дело бывает не так-то просто. Впрочем, нужно отдать вам должное: вы являетесь зачинщиком конфликтов и прочих неприятностей очень нечасто. И поэтому, если чувствуете, что вас что-то сердит или раздражает, не скрывайте своих эмоций. Ну, а если проблема не принципиальна для вас, лучше промолчите, не тратьте на нее свою энергию.

### **Ответ**

Нет, в отказной форме. Паж Мечей символизирует состояние вашего ума, когда вы находитесь на пике своих интеллектуальных возможностей, но и когда вы подозреваете, сомневаетесь, накручиваете себя, таит обиды или мыслите негативно по поводу вопроса.

## **Рыцарь Мечей**

### **Основное значение**

Это не самая простая карта для трактовки, ибо она многоаспектна. В ней проявляется большой потенциал, который в зависимости от контекста расклада будет истолковываться как несогласие, противодействие чему-то или как желание проявить себя, зарекомендовать, создать имидж. Вот только беда при этом состоит в том, что процессы или ситуации, описываемые Рыцарем Мечей, часто носят эгоистичный характер.

Перевернутый Рыцарь Мечей описывает в первую очередь ситуации, связанные с проявлением (и даже нарочной демонстрацией) агрессии. То есть, если речь идет о ссоре, то существует риск, что она дойдет до драки.

Когда перевернутый Рыцарь Мечей выпадает в раскладе в паре с Тузом Жезлов, то он говорит о безуспешности попыток достичь



желаемого напором и агрессией; а в комбинации с Миром такой Аркан свидетельствует о вероятности большого кризиса в жизни.

### **Аркан как фигура**

Указывает на мужчину до 40 лет или на «воздушный» знак зодиака.

### **Отношения**

Для сферы личных взаимоотношений Рыцарь Мечей должен быть истолкован как охлаждение любви, причем, иногда вплоть до желания разорвать существующий союз, а также как отношения, построенные на договоренности, рационализме. Таким образом, этот Аркан отлично отображает фиктивный брак, женитьбу с заключением брачного контракта. Но кроме этого, Рыцарь Мечей может указывать на потребность в личном жизненном пространстве, на стремление к некоторой независимости в браке или в любовных отношениях. Если в раскладе выпал такой Аркан, то это может обозначать, что один из партнеров проявляет явную злобность и пренебрежение к другому, имеет острый язык, и все это в комплексе приводит к тому, что взаимоотношения теряют теплоту, сердечность, а то и вовсе сходят на «нет» (например, комбинацию Рыцаря Мечей и Башни трактуют как развод). А сочетание этого Аркана со Смертью предвещает изменения в отношениях в очень короткие сроки, причем, изменения окажутся весьма кардинальными.

Перевернутый Рыцарь Мечей означает странные отношения, в которых доминирует эгоизм, а партнеры не стесняются себя в проявлениях деструктивных эмоций (в особенности с Четверкой Жезлов). В паре с Влюбленными карта описывает кризисную ситуацию, когда назрела необходимость обсудить проблему и начать что-то менять в отношениях. Помимо того, такой Аркан может символизировать экстравагантную пару, которая выглядит со стороны совершенно непохожей на других; ее никто вокруг не понимает, но в ней оба партнера вполне устраивают друг друга. Другим вариантом толкования перевернутого Рыцаря Мечей является ситуация, когда один из партнеров внезапно исчезает, уезжает без объяснения причин и т. п.

### **Деловое состояние**

Непродуманные решения, сиюминутные выводы, отсутствие четкого видения ситуации, непостоянство. Этот Аркан свидетельствует о проблемах, которые человек, скорее всего, создает себе сам,

к примеру, из-за недостатков собственного характера или опыта. Но с другой стороны, Рыцарь Мечей – это еще и сообразительность, умение схватывать на лету информацию, расторопность. То есть карта словно предполагает два разных следствия одного и того же свойства – интеллектуализма и острого ума.

Как именно истолковывать Рыцаря Мечей, нередко подсказывают выпавшие вместе с ним в раскладе Арканы. Скажем, вместе с Шутом он откроет свою негативную сторону, предвещая финансовые трудности. Зато со Звездой Рыцарь Мечей обозначает неожиданно удачное решение, которое значительно приблизит человека к его цели.

Перевернутый Рыцарь Мечей характеризует откровенное неблагоразумие, которое, пожалуй, можно было бы даже назвать глупостью. Еще здесь приходится говорить о борьбе ради самой борьбы, когда человек, к примеру, будет пытаться выжить коллегу из коллектива или насолить боссу, даже не пытаясь получить из этого какую-то материальную выгоду, а просто из желания доставить неприятности. Другие толкования такого Аркана – беспечность, некомпетентность при большом рвении и т. п. Кроме этого, в комбинации с Колесом Фортуны перевернутый Рыцарь Мечей указывает на то, что удача потеряна по собственной вине, а со Справедливостью – что наказание неминуемо, но оно вполне заслужено.

#### **Совет**

Вы не всегда умеете верно распределить свои силы и время. И это создает ощущение дискомфорта. Но еще хуже, что из-за этого вы нередко оказываетесь в конфронтации с другими людьми. Вам кажется, будто вас пытаются воспитывать и поучать... Однако неплохо бы задуматься над тем, что претензии к вам во многих случаях бывают справедливы.

#### **Ответ**

Нет, но через конфликт, скандал или неприятности. Тема вашего вопроса в будущем может поддаться критике, или же это состояние самобичевания, жестокости к себе и другим. «Да» лишь в том случае, если вопрос касался дел, связанных с военным ремеслом.

### **Королева Мечей** **Общее значение**

Королева Мечей – это, в первую очередь, независимость, индивидуальность, богатство мыслей и идей. Такой Аркан обычно символизирует человека сообразительного, прогрессивного, обладающего аналитическими способностями.

Перевернутую же Королеву Мечей в общем случае можно охарактеризовать как неправильное использование интеллекта. То есть речь здесь идет о том, что человек отнюдь не глуп, однако свой ум использует не по назначению либо же совсем не в мирных целях.

С точки зрения событийности такая Королева обозначает неприятные новости, отсутствие перспектив (особенно с Двойкой Жезлов).

### **Аркан как фигура**

Если карта рассматривается как придворный Аркан, то она символизирует женщину средних лет (в большинстве случаев). Если с помощью Королевы Мечей определяют возраст, то говорят о 30—45 годах. Впрочем, из этого правила бывают и исключения. Иногда под этим Арканом скрывается молодая женщина до 30 лет, но в этом случае она представляет собой то, что называют «не по годам» – например, умная не по годам, мудрая не по годам и т. д. Чаще «воздушного» знака.

Часто в раскладах обозначает соперницу или свекровь.

### **Отношения**

Для сферы личных взаимоотношений Королева Мечей олицетворяет справедливый союз, равноправные отношения, прагматичность, которая доминирует над эмоциональностью. Кроме этого, Королева Мечей – это тяготение к жизни холостячкой (что связано с гипертрофированным чувством независимости) и, как следствие, сложности при вступлении в брак. Человек, которому в раскладе на отношения выпала Королева Мечей, почти наверняка боится связывать себя «печатью в паспорте» и будет долго раздумывать и сомневаться, прежде чем пойдет на этот шаг. С другой стороны, этот Аркан может символизировать холодность в чувствах, бесстрашие, а может быть, и неспособность любить беззаветно. В сочетании с Императрицей Королева Мечей истолковывается как неготовность к материнству или, возможно, страх перед ним. Вместе же с Солнцем

эта карта предсказывает, что человеку удастся встретить человека, близкого себе по духу.

В перевернутом виде Королева Мечей означает отношения, построенные на лжи, неискренности. А порой такой Аркан указывает на брак по расчету. В определенном контексте перевернутая Королева Мечей может символизировать союз, имеющий опасность развалиться. Кстати, с Арканами Император, Справедливость, Башня, Четверка Жезлов и некоторыми другими такая Королева может быть истолкована как развод. Правда, тут есть немало нюансов. К примеру, с Башней это будет развод некрасивый, с разделом всего вплоть до чашек и ложек. А со Справедливостью речь должна идти о судебном бракоразводном процессе. Помимо этого, вместе с Отшельником перевернутая Королева Мечей свидетельствует о том, что человеку никак не удастся создать семью.

### **Деловая ситуация**

Для профессиональной деятельности Королева Мечей являет собой компетентность, достаточную опытность, дипломатичность, уверенность в своих силах. Человек, которому в раскладе на карьеру выпал такой Аркан, – это хороший посредник на переговорах, он способен понятно и просто объяснить сложные понятия и процессы. Если вопрос касается выбора желательной профессии, то Королева Мечей укажет, что таковой должна быть интеллектуальная работа, ибо именно в ней человек способен будет раскрыть себя максимально.

Для раскладов на карьеру и бизнес очень характерны некоторые из комбинаций Королевы Мечей с другими Арканами. Так, с Магом такая карта говорит, что уже пришла пора воплощать в жизнь свои намерения и идеи; с Колесницей – что человек в состоянии добиться практически всего, чего угодно; с Умеренностью – что неприятности вскоре потеряют свое деструктивное влияние на жизнь вопрошающего.

### **Совет**

Если в вашей жизни есть что-то, что сдерживает вас в профессиональной деятельности, личной жизни или в чем-нибудь еще, отбросьте это. У вас вполне достанет сил и возможностей, чтобы жить только так, как хочется именно вам – без оглядки на мнимые

авторитеты и догмы. И научитесь прислушиваться к себе, ибо ваша интуиция – ваш лучший советчик и помощник.

### **Ответ**

Да, если это связано с деловой сферой или с умной, независимой женщиной, также, если вы спрашиваете об одиночестве. Нет, если ваш вопрос касался замужества или быть в отношениях (по причине вмешательства другой женщины, или вашей собственной ненависти к противоположному полу, излишней независимости, страхов, внутренней боли, желаний отомстить).

## **Король Мечей**

### **Общее значение**

Король Мечей в общем случае представляет собой высокий уровень интеллекта, объективность, гибкий рациональный подход к жизни, разумность. Этот Аркан обычно описывает человека авторитетного, к которому часто прибегают за советом и который всегда умеет дать дельную рекомендацию, подсказку, свидетельствующую об опытности и недюжинном уме советчика.

Кроме того, в сочетании с Магом Король Мечей истолковывается как хорошая, правильно выбранная стратегия, с Колесницей – как целеустремленность, способная преодолеть многие препятствия, с Тузом Монет – как ситуация, когда деньги, что называется, липнут к рукам, с Шестеркой Жезлов – как отличные лидерские качества.

На ситуативном плане перевернутый Король Мечей трактуется как интриганство, обман или запугивание. Помимо этого, такой Аркан может указывать, что кого-то обидели (как правило, несправедливо) или же что над кем-то совершается насилие (возможно, не в буквальном, а в фигуральном смысле). Если в раскладе перевернутый Король Мечей выпал вместе с Пятеркой Жезлов, то это свидетельствует о попытках авторитаризма. В комбинации с Императором такая карта должна толковаться как конфликтность; с Отшельником – как противопоставление себя всему миру, полное одиночество; с Дьяволом – как жестокость.

### **Аркан как фигура**

Как придворная карта Король Мечей определяет мужчину средних лет, а чаще пожилого; возраст в данной ситуации составляет 45—50 лет и больше. Если вопрос стоит о принадлежности

к определенному знаку Зодиака, то это, скорее всего, будет какой-нибудь из «воздушных» знаков – Водолей, Близнецы либо Весы.

### **Отношения**

В личном плане Король Мечей нередко символизирует приоритет собственных интересов и, как следствие, пренебрежение к партнеру, или нежелание брать на себя ответственность, или попытки экспериментировать с чувствами другого человека. Впрочем, Король Мечей вовсе не несет в себе только негативные аспекты отношений. В целом он обозначает внесение ясности, выяснение отношений, расстановку точек над «ё». Другое дело, что сделано это может быть не в мягкой, а в безапелляционной форме, которая ранит сердце (это особенно верно, если карта выпала в паре с Иерофантом). Однако нужно понимать, что перестрадав сейчас, человек в итоге будет благодарен судьбе, что все сложилось именно так, и ненужные, тягостные, бесперспективные связи разрушены и больше не висят «балластом» на нем. Именно такое значение имеет и комбинация Короля Мечей с Четверкой Жезлов. А со звездой этот Аркан символизирует большие шансы на улучшение проблемной ситуации, которая сложилась в данный момент.

В перевернутом виде эта карта предсказывает, что в отношениях один из партнеров пытается обманывать другого, что имеют место попытки всецело подчинить себе кого-то (очень характерной здесь является ситуация, когда мужчина, к примеру, пытается даже влиять на то, во что одевается его женщина). Кроме того, такой Аркан может указывать на то, что отношение одного из партнеров к другому построено исключительно на расчете.

Если человеку на его партнера выпал перевернутый Король Мечей, значит, ему достался саркастичный циник, бессердечный и хитроумный, который будет без обиняков указывать на недостатки, критиковать и даже попытается манипулировать им. Ситуация еще больше усугубляется, когда вместе с перевернутым Королем Мечей выпадает Смерть, так как это предсказывает печальный исход отношений. А в паре с Влюбленными такая карта говорит о том, что кризис в отношениях действительно существует.

### **Деловая ситуация**

В плане карьеры Король Мечей обеспечивает массу позитивных значений. Это и талант к бизнесу, и умение генерировать и воплощать

удачные, перспективные идеи, и аналитические способности. Все эти аспекты карты говорят о том, что в случае с Королем Мечей мы имеем дело с человеком, способным достичь небывалых высот в том деле, которому он решит посвятить себя. Кстати, с помощью такого Аркана можно выяснять и род деятельности человека. В данном случае наиболее вероятными считаются юриспруденция, политика, финансы, военное дело. Одним словом, это те области человеческой деятельности, для которых требуется «холодная голова и горячее сердце», то есть здравый смысл, логика, а также целеустремленность, умение делать выводы и извлекать пользу даже из неудач. А всем этим Король Мечей наделен в большой степени. Если Аркан описывает ситуацию, то толкования могут быть такими: помощь со стороны влиятельного человека; предложение о перспективной должности; удачные переговоры. Со Жрицей Король Мечей обозначает успешное освоение новой профессии (специальности, круга обязанностей и т.п.); с Силой – умение обойти «острые» углы; с Колесом Фортуны – способность убедить кого угодно в чем угодно.

В перевернутом виде Король Мечей может символизировать стремление добиться своего любыми способами и средствами; пренебрежение к закону, если выгода требует этого (в том числе, со Справедливостью); излишнюю самоуверенность. Другие толкования такого Аркана – значительная вероятность того, что человека кто-то будет пытаться сместить с должности; попытки запугивания или шантажа (в частности, вместе с Повешенным, если это направлено против гадающего); агрессивность; материальные потери (в особенности в комбинации с Башней).

### **Совет**

Ваши явные козыри – остроумие и умение рассуждать логично. Но «приправлять» все это нужно личным обаянием и беспристрастностью. Возьмите все это за правило, и вскоре вы заметите, что даже сложные, запутанные проблемы находят свое решение.

### **Ответ**

Да, если это зависит от умного, образованного мужчины, если вы лично подвергаете ситуацию анализу, настроены на борьбу, проявляете красноречие, хорошо все взвешиваете, ожидаете одобрения официальных инстанций. Нет, когда ситуация связана с женщиной, что

ведет себя жестко и двулично по данному вопросу, а также если таким образом поступаете вы сами.



## ГЛАВА 4. РАСКЛАДЫ ТАРО

### Расклад «Карта дня»

Оптimalен в качестве первого расклада для новичка. Делать его с самого утра. Нет ничего проще. Сосредоточьтесь, перемешайте колоду, думая о том, что важного принесет грядущий день; когда вы почувствуете, что настал нужный момент, снимите карты и откройте верхнюю или же достаньте любую карту из колоды. Укажите в блокноте дату и название карты. Время от времени просматривая блокнот, вы удивитесь, как много нового узнаете о символике карт.

### «Неделя»

Данный расклад на неделю.

Выкладываются в один ряд 7 карт.

1 – 2 – 3 – 4 – 5 – 6 – 7 8 – 9 – 10

1 – будет отвечать за понедельник, 2 – за вторник и так далее.

В конце выкладываем еще 3 дополнительные карты.

8 – расскажет о главном положительном событии недели

9 – расскажет о главном отрицательном событии недели

И 10 — даст совет на неделю.

По похожей схеме можно делать и «Расклад на месяц». Только вместо 7 карт (дней) использовать 5 карт (5 недель).

### «Годовой расклад»

Этот классический расклад достаточно прост, удобен и может осветить события всех двенадцати месяцев в году. Для построения расклада можно взять как Младшие Арканы, так и полную колоду. Итак:

1 – месяц январь;

2 – месяц февраль;

3 – месяц март;

4 – месяц апрель;

5 — месяц май;

6 – месяц июнь;

- 7 – месяц июль;
- 8 – месяц август;
- 9 – месяц сентябрь;
- 10 – месяц октябрь;
- 11 – месяц ноябрь;
- 12 – месяц декабрь;
- 13 – карта, подводящая итоги за год.

### **«Анализ года»**

Расклад полной колодой карт.

1-общая характеристика предстоящего года.

2-любовные отношения.

3-дом.

4-семья.

5-профессиональная деятельность.

6-деньги.

7-эмоциональное состояние.

8-семья.

9-друзья.

10-здоровье.

11-новости.

12-опасения.

13-разочарования.

14-удача.

15-совет.

### **«Три карты»**

Как ясно из названия, в раскладе используются три карты, которые раскладываются в ряд:

1 – 2 – 3

Расклад относится к универсальным и при этом простым, применяемый как новичками, так и опытными тарологами.

Карты в позиции 1 могут означать: прошлое/первопричина вопроса;

Карты в позиции 2 – настоящее/суть вопроса;

Карты в позиции 3 – будущее/способ разрешения вопроса/последствия.

### «Что мне делать»

В данном раскладе используются только карты Старших Арканов и читаются как прямые, так и обратные положения. Если в итоге все-таки остается какая-то неясность, можно достать дополнительные карты из стопки Младших Арканов. Следует учесть, что к той позиции, толкование которой нуждается в уточнении, таких пояснительных карт должно быть не больше двух.

1 – 2 – 3

1 – эта карта описывает суть ситуации, в которой очутился клиент;

2 – этот Аркан дает совет, что же делать;

3 – эта карта описывает результат действий, предпринятых вопрошающим.

Следующий расклад «**Выбор пути**» тоже универсальный и может использоваться в любой ситуации, когда нужно сделать выбор между двумя вариантами (выбор между партнерами, выбор между двумя работами, выбор между двумя городами проживания и другие варианты выбора).

1 – 2 – 3 4

**S**

## 5 – 6 – 7 8

S – сигнификатор вопроса

1, 2, 3 – ход событий при выборе кверентом первого варианта, 4 – конечный итог данного выбора;

5, 6, 7 – ход событий при выборе второго варианта, 8 – конечный итог данного выбора.

### «Путешествие Шута»

В раскладе принимают участие карты Старших Арканов. Расклад дает понимание относительно вашего личностного роста.

0

1 – 2 – 3 – 4 – 5 – 6 – 7

8 – 9 – 10 – 11 – 12 – 13 – 14

15 – 16 – 17 – 18 – 19 -20 – 21

Существуют два подхода:

Если вы не уверены, на каком этапе находитесь, и какие задачи стоят перед вами, Таро вам поможет.

Или у вас есть понимание относительно того, какие трудности необходимо преодолеть, выложите соответствующую карту на место Шута (цифра 0).

Если нет, то первая карта ляжет на место Шута, она и определит вашу основную задачу в данный период жизни.

1 ряд – это Арканы, характеризующие наше основное развитие.

2 ряд иллюстрирует универсальные законы общества и правила, с которыми нам приходится сталкиваться, понимать и изучать, чтобы каким-то образом примириться с ними.

3 ряд – это духовное развитие.

Первые две карты указывают на основную тему ряда, три средние – это темы, которые вам необходимо проработать. Центральная карта из этих карт указывает на кризис или испытание, а карты по бокам от нее говорят о том, что можно сделать, чтобы преодолеть кризис.

Последние две карты символизируют достижения данного ряда.

6 карта – это непосредственный опыт, который вы получите сразу после того, как пройдете испытание центральной карты.

7 карта говорит о том, кем вы можете стать.

**«Какой я таролог»**

## S

1 – 2 – 3 – 4  
5

S – Сигнификатор Вас как таролога.

1. В каких вопросах Таро Вы уже сильны?
2. Над чем ещё нужно работать?
3. Какова ваша «внешняя» подача трактовок?
4. Каково ваше «внутреннее» видение карт?
5. Совет для вас как для таролога.

### **«Слепое пятно»**

1 – 4  
3 – 2

1. Однозначная самооценка. Здесь наши представления о самом себе совпадают с тем, как оценивают нас другие

2. Мистер Икс. Подсознательные процессы внутри нашего «Я», которых не осознаём мы сами и которых не видят другие

3. Тень, скрытое. То, что мы сами о себе знаем, но скрываем от других

4. Слепое пятно. Шаблоны поведения, которые отмечают другие, но мы сами за собой их не замечаем

### **«Исполнение желания»**

6  
4 5  
3 2  
1

Карта 1 – «движущая сила», источник помощи в исполнении вашего желания;

Карта 2 – что можно использовать, на что опереться в исполнении желания;

Карта 3 – уязвимость или предстоящее испытание на пути исполнения желания;

Карты 4—5 – что нужно сделать для исполнения желания;

Карта 6 – итог.

**«Будущий мужчина»**

1

2 – 3 – 4



## S

S – сигнификатор нового партнера

1. Встречу ли я нового партнёра/будущего мужа в течение... (загадать срок)?

Если ответ отрицательный – пересмотреть срок или задать вопрос: «готов (а) ли сейчас я к отношениям?».

Если ответ положительный, то продолжаем:

2. Где мы с ним познакомимся.

3. Когда мы с ним познакомимся/Через какое время мы познакомимся.

4. Как я его узнаю (тут может выпасть описание внешности человека или его знака зодиака).

5. Итог: станет ли этот человек истинной судьбой кверента или предстоит пройти через эти отношения/ брак как сквозь жизненное испытание.

### **«Новый знакомый»**

В произвольном порядке

S- сигнификатор личности человека.

1. Что он думает обо мне.

2. Какие у него планы, в отношении меня.

3. Наиболее вероятный результат этого общения для меня.

### **«Объект любви»**

## S

- 1
- 2
- 3 4
- 5
- 6

S – Сигнификатор объекта любви Вопрошающего.

1 – Интересен ли Вопрошающий загаданному человеку/ привлекает ли его?

2 – Есть ли шанс на взаимную любовь?

3 – Есть ли препятствия? (какие).

4 – Можно ли рассчитывать на серьезные отношения с загадываемым объектом?

5 – Наиболее вероятный итог общения/ отношений с загадываемым объектом?

6 – Совет (как себя с ним вести).

### «Грани чувств»

- 1 – 2
- 3 – 4
- 5
- 6

1 – Что интересуемый человек думает о Вопрошающем?

2 – Что интересуемый человек чувствует к Вопрошающему?

3 – Что ему нравится в Вопрошающем?

4 – Что ему не нравится в Вопрошающем?

5 – Какие планы насчет Вопрошающего?

6 – Наиболее вероятный исход отношений интересуемого человека с Вопрошающим.

## **«Ящик Пандоры»**

6

4 5

1

2 3

7

8

1 – Чувства партнера к вопрошающему

2 – Мысли партнера к вопрошающему.

3 – Его намерения насчет вопрошающего.

4 – Плюсы союза

5 – Минусы союза.

6 – Прогноз на ближайший месяц

7 – Прогноз на ближайшие полгода

8 – Наиболее вероятный итог этого союза.

**Авторский расклад «Вокзал для двоих»**

## S

|   |              |   |
|---|--------------|---|
| 1 |              | 5 |
| 2 | 9            | 6 |
| 3 | 10 – 11 – 12 | 7 |
| 4 |              | 8 |
|   | 13           |   |

S – сигнификатор отношений

Левая сторона (женская):

Что женщина думает о мужчине.

Что она чувствует к нему?

Что к нему в интимном плане (этот пункт также показывает есть ли измены с её стороны).

4 – Планы женщины насчет мужчины.

Правая сторона (мужская):

– Что мужчина думает о женщине.

– Что он чувствует к ней?

– Что к ней в интимном плане (этот пункт также показывает есть ли измены с его стороны).

– Планы мужчины насчет женщины.

– состояние отношений на сегодняшний день

,11, 12 – будущее в отношениях (срок 1—3 месяцев)

13 – наиболее вероятный итог их отношений.

**«Любовь на расстоянии»**

4 5

1 – 2 – 3

6 – 7

8

Как человек воспринимает ваши отношения?

Что он думает о реальных встречах?

Досуг человека (чем он обычно занят в свободное время)?

Как человек переносит разлуку.

Общается ли он с еще с кем-то (противоположного пола), кроме  
Вопрошающего?

Его планы на будущее с Вопрошающим.

Наиболее вероятный итог общения

Совет.

**«Шансы в любовном треугольнике»**

## S

- 1 2
- 3 4
- 5 6
- 7 8
- 9 10
- 11 12
- 13

S – сигнификатор партнёра Вопрошающего.

- 1 – Что он (а) думает о Вопрошающем?
- 2 – Что он (а) думает о сопернике (це) вопрошаемого?
- 3 – Что он (а) чувствует к Вопрошающему??
- 4 – Что он чувствует к сопернике (це) вопрошаемого?
- 5 – Его планы насчет Вопрошающего.
- 6 – Его планы насчет сопернике (це) вопрошаемого?
- 7 – Что загадываемому человеку нравится в вопрошающем?
- 8 – Что ему нравится в сопернике (це) вопрошаемого?
- 9 – Что не нравится в вопрошающем его партнеру?
- 10 – Что ему не нравится в сопернике (це) вопрошаемого?
- 11 – Наиболее вероятный исход отношений с вопрошающим
- 12 – Наиболее вероятный исход отношений с спорником (цей) вопрошающего.
- 13 – Совет для вопрошающего.

### **«Вернется ли любимый?»**

- 1 – 2 – 3
- 1 – Точка зрения Вопрошающего на происходящие события.
- 2 – Как воспринимает и видит ситуацию его партнер.
- 3 – Итог.

**«Эмиграция»**

## S

1 – 2 – 3 – 4 – 5

6 – 7

8 – 9 – 10

11

12

Данный расклад подходит тем, кто планирует переехать в другую страну и хочет узнать, состоится ли это и что его ждет там.

S – Сигнификатор страны/местности, куда хочет переехать  
Вопрошающий

1 – бумажная волокита (всё ли будет хорошо с оформлением документов для переезда).

2 – сможет ли адаптироваться к условиям и менталитету страны  
Вопрошающий?

3 – его жилищное положение в новой стране?

4 – его профессиональное положение в новой стране.

5 – его профессиональное положение в интересуемой стране

6 – Состоится ли переезд в загаданный срок?

7 – Состоится ли переезд вообще?

8, 9, 10 – Наиболее вероятное будущее Вопрошающего в новой стране?

11. Наиболее вероятный итог этого мероприятия

12. Совет.

Подобную схему можно адаптировать и под вопрос о переезде в другой город своей страны, откорректировав для этого несколько пунктов.

### **«Покупка квартиры в новостройке»**



## S

1 – 2 – 3 – 4 – 5

6

7

8

1 – Надежность застройщика.

2 – Будет ли жильё сдано в срок

3 – На что обратить особое внимание при выборе квартиры в этом доме.

4 – Возможные проблемы с домом

5 – Возможные проблемы с самой квартирой

6 – Отношения с соседями

7 – Состоится ли покупка квартиры в этом доме?

8 – Эмоциональное удовлетворение от покупки.

### **Или «Покупка вторичного жилья»**

Раскладывается по той же схеме, что и выше.

S – Сигнификатор квартиры.

1 – На что обратить особое внимание при просмотре квартиры.

2 – Возможные проблемы с самой квартирой.

3 – Есть ли в квартире какой-либо негатив?

4 – Отношения с соседями.

5 – Есть ли моменты, о которых умалчивает собственник?

6 – Как пройдет процесс сделки.

7 – Совет (стоит ли покупать эту квартиру).

8 – Эмоциональное удовлетворение от покупки.

### **«Аренда недвижимости»**

## S

1

2 – 3 – 4

5

6

7

S – Сигнификатор (общая характеристика варианта)

1 – Хороший ли этот вариант для жилья/бизнеса?

2 – Неявные преимущества данного варианта.

3 – Скрытые недостатки

4 – Неожиданные события, которые могут произойти.

5 – Сможет ли вопрошающий «потянуть» арендную плату?

6 – Что вопрошающий получит в результате и будет ли доволен?

7 – Совет.

**«Важная покупка» (чего-либо)**

## S

1 – 2 – 3 – 4 5 – 6

S – Сигнификатор (то, что Вопрошающий планирует купить).

1 – Реальное состояние того, что покупается.

2 – Удачный ли сейчас момент для покупки?

3 – Будет ли Вопрошающий доволен покупкой?

4 – Наличие «подводных камней»

5 – Состоится ли данная сделка в итоге?

6 – Совет.

**«Продажа»** (чего-либо)

## S

1 – 2

3

4 – 5 – 6

S – Сигнификатор (то, что Вопрошающий продает).

1 – Удачный ли сейчас момент для продажи?

2 – Соответствует ли предлагаемая вопрошающим цена реальной стоимости того, что он продает?

3 – Продаст ли Вопрошающий в загаданный срок? (срок оговорить).

4, 5, 6 – Совет (что ускорит продажу).

**«Смена Работы»**

## S

1 – 2

3 – 4

5

S – Сигнификатор вопрошающего.

1 – Нынешнее состояние его профессиональной ситуации.

2 – Что ему не нравится на текущем месте работы?

3 – Стоит ли оставаться на прежнем месте работы?

4 – Стоит ли искать другое место работы?

5 – Итоговая карта – совет.

### **«Мой ребёнок»**

Благодаря этому раскладу вопрошающий может узнать о будущем своего ребенка, его способностях и мировоззрении.

## S

1 – 2 – 3

4 – 5 – 6

7 – 8 – 9

S – сигнификатор ребёнка;

1 – направление духовного развития ребенка;

2 – его интеллектуальные способности;

3 – оптимальное направление образования;

4 – как сложатся отношения с ближайшим окружением;

5 – дружеские контакты;

6 – чувства и эмоции;

7, 8, 9 – будущее.

В конце добавлю, что вы сами легко сможете составлять схемы раскладов. Либо корректировать готовые под свой запрос, либо создавать абсолютно новые, что называется, авторские расклады. Чтобы создать авторские расклады вам нужно выбрать подходящую тематику, составить список вопросов, придумать место расположения каждого аркана в схеме и придумать название.

# ГЛАВА 5. ДИАГНОСТИКА В ТАРО

## Диагностика отношений в Таро

*Карты, указывающие на страсть, секс в Таро:*

На страсть, сексуальное влечение и сам секс указывают: Маг, Императрица, иногда Император (как любвеобильный мужчина), Сила, Влюбленные, Дьявол, Колесница, Башня (как фаллический символ), Луна, Туз Жезлов, Туз Мечей (тут больше желание добиться, взять силой), Паж Мечей, Рыцарь Мечей, Король Кубков, Туз Кубков, 2 Кубков, 4 Жезлов, 9 Кубков, 3 Кубков, иногда 9 Пентаклей.

*На измены могут указать:*

Шут (одноразовые случайные связи, измена по глупости), Жрица (тайная связь), Императрица (может указать на наличие сильной соперницы), Влюбленные (чаще тут уже стоит выбор между двумя партнерами), Колесница (встреча на одну ночь, тайные отношения), Дьявол (безумная страсть, искушение, секс сводящий с ума), Звезда и Мир (могут указать на виртуальное общение), Луна (страх, что окружающие узнают о двойной жизни, недосказанность, скрытая тайная связь), 2 Мечей (не всегда, но может указать на колебания партнера, на грани измены), 2 Пентаклей (умелое лавирование между партнерами, сайты знакомств), 3 Мечей (любовный треугольник, по этой карте, как правило, уже знают об измене и испытывают от этого сильные переживания), 3 Кубков, 7 Мечей (хорошо скрываемые измены, предательство), 7 Кубков (тут может таиться и просмотр порнографии), 7 Жезлов (тут может быть, что второй партнер уже догадывается об изменах и всеми силами «отстаивает свою территорию»), 8 Жезлов (измена в силу резко вспыхнувшей страсти, животного желания), Рыцарь Кубков (идеалист и романтик, но при этом может быть любителем преследовать каждую юбку»), Изредка 8 Кубков и Мир (любитель «таскаться за юбками»). Настораживать могут все тройки (как указание на присутствие третьего в отношениях).

*На возможное присутствие жены у нового поклонника укажут:*

Императрица, Император, Правосудие, Умеренность, Суд, 9 Кубков, 10 Кубков, 10 Пентаклей, 4 Жезлов.

*Карты указывающие на выбор:*

Влюбленные- отдать предпочтение тому, кто больше по чувствам, а не как следует сделать по разуму.

Дьявол- искушение, неправильный выбор.

7 Кубков – запутанность в выборе, нет четкой цели, не знание, что конкретно нужно. Иллюзорность выбора.

2 Жезлов- сомнения, колебания, взвешивания «за» и «против».

2 Пентаклей- принятия сразу обоих вариантов.

2 Мечей- тупик.

2 Кубков- предпочтение уже отдано определенному варианту.

8 Кубков- выбор в пользу нового места, пристанища. Пока нет четкого понимания, куда идти вперед или назад.

*Карты, указывающие на уход:*

Отшельник – уход с целью побыть наедине со своим мыслями, побродить в одиночестве в своём собственном лесу, чтобы разобраться в себе и окружающих.

Смерть – уход по причине того, что прежние чувства и эмоции уже отыграли своё и пришло время идти другой дорогой.

Башня – уход с надрывом и фактически ни с чем, без оглядки.

8 Кубков – уход, который сложно объяснить окружающим. Фактически, отказ от привычного сценария с целью поиска чего-то/кого-то лучшего.

6 мечей – уход на другой берег, необходимость принять решение.

*Карты присутствия прошлого в Таро:*

Отшельник- оглядывается назад и разбирается в себе, в своих поступках и желаниях. Его взор обращен в разбор прошлого.

6 кубков – ностальгия, воспоминания о том, как было.

5 кубков – человек печалится из-за того, что ушло безвозвратно.

*Арканы виртуального общения:*

Самая главная и основная карта, которая характеризует интернет – это Мир. Поэтому в раскладах надо быть очень аккуратными в интерпретации таких вопросов как: «Будет ли встреча», потому что



это явный указатель на переписки, звонки, а не личное общение тет-а-тет.

Звезда – показатель больших расстояний между людьми, поэтому часто общение происходит виртуально.

Колесо Фортуны- от случая к случаю, такие звонки практически невозможно предугадать.

7 Кубков – верный указатель на сайты, форумы, где происходит общение сразу между несколькими людьми (вообще 7 чаш – это сигнификатор сайтов знакомств).

Паж Мечей – может быть разговором или письмом.

6 Мечей – также показывает расстояния, и соответственно общение по интернету, телефону, но также и встречи. Так что в 6 мечей это некий баланс между личными встречами и переписками. Обычно показывает на людей живущий далеко друг от друга, но не настолько, что это было бы большой проблемой для реализации реальной встречи.

*Арканы временного ухода из отношений:*

Туз Жезлов: человек ушел из-за того, что его временно охватила страсть на стороне.

8 Кубков: возвращение домой.

7 Кубков: увлечения по интернету

6 Мечей: измены в командировках, поездках без угрозы разлома союза.

5 Пентаклей: классическая карта измен, при этом без речи о разводах и расставаниях.

2 Пентаклей: флирт, увлечения, желание усидеть на двух стульях.

*Карты безответственности в отношениях:*

Шут, Жрица, Колесо Фортуны, Повешенный, Дьявол, Звезда, Луна.

*Ревность в картах Таро:*

Дьявол покажет ревность, слезку, желание обладать объектом, возможно, у человека самого «в глазу бревно» по части походов налево.

9 Жезлов – ревность, основанная на прошлом негативном опыте. Но человек может не выражать ее, а испытывать ревность молча.

5 Жезлов – скандалы на почве ревности, борьба за внимание объекта.

4 Пентаклей – борьба за свое, как за собственность, защита дома и брака.

3 Мечей – ревность и душевная боль от мнимых или реальных предательств.

#### *Третьи лица в Тройках Таро:*

3 Жезлов – физической измены нет, но партнер тоскует о ком – то из прошлого, ожидает встречи с бывшей любовью, желает быть с другой, недаром персонаж на карте повернут к нам спиной.

3 Кубков – физической измены может и не быть (хотя не исключено), но есть вмешательство третьего лица в отношения, партнер пока предпочитает вас.

3 Мечей – факт физической измены, ситуация любовного треугольника.

3 Пентаклей – физической измены нет, но есть вмешательство третьего лица в отношения с целью отбить, партнер пока предпочитает вас.

#### *Карты разрыва отношений:*

Отшельник: разочарование от отношений, переоценка ценностей, может означать расставание при отсутствии штампа о разводе.

Башня: разъезд, крах отношений.

Суд: выход из отношений, ощущения освобождения (видимо союз был очень травмоопасный для психики). Правда иногда по Суду может быть реанимирование отношений после расставания.

Мир: завершение отношений, оформление всех сопутствующих документов (развод, раздел имущества и обязанностей).

10 мечей – завершение и точка в отношениях.

9 мечей – характеризует людей, переживших развод в периоде до года (когда еще «болит»).

3 Мечей- болевые ощущения после расставания, виной которому был любовный треугольник

#### **Диагностика беременности в Таро**

Данная диагностика будет полезна, если врачи еще ничего сказать не могут из-за маленького срока.

Ниже привожу варианты возможных раскладов на эту тему:  
Карты выкладываются в произвольном порядке.

#1:

- Произошло ли зачатие;
- Как будет протекать беременность и роды;
- Состояние и здоровье матери;
- Состояние и здоровье ребенка.

#2:

- Состояние здоровья будущей матери;
- Было ли зачатие (или когда будет, если вопрос стоит о будущем);
- Будут ли проблемы с зачатием или с беременностью, чего опасаться;
- Состояние здоровья беременной;
- Состояние здоровья будущего ребенка;
- Как будут проходить роды;
- Здоровье новорождённого.

Теперь давайте разберём, какие карты Таро могут указывать на беременность. Среди Старших Арканов можно отметить Шута, Императрицу, Солнце и Мир. Но, как правило, обращать внимание нужно не на одну карту, а на сочетание, указывающие на беременность. Соседство женской карты (Императрица, Королева Кубков и других) с Тузом Пентаклей может указывать на беременность, а с Тузом Жезлов – на зачатие. Нередко в качестве ребёнка выступает Паж Кубков или Пентаклей. Десятки Пентаклей и Кубков также могут говорить о расширении семейства. 6 и 9 Кубков тоже может иметь нужный сигнал.

*Список значений классической колоды:*

- Шут – беременность или скорая беременность;
- Паж Пентаклей, Паж Кубков – пополнения в семье;
- Туз Кубков – сигнализирует о планируемом зачатии ребёнка;
- Туз Пентаклей – зачатие плода произошло;
- Солнце – свидетельствует о желании родить ребёнка или о возможной беременности;
- 8 Посохов, 10 Кубков – планируется зачатие;
- Луна – предсказывает скорое зачатие;
- Императрица – рождение, беременность, плодородие;
- Император – символизирует отцовство (при гадании на мужчину)

Бывают и такие случаи, что вопрошающий уверен в своей беременности, но в раскладе могут выпасть карты, говорящие об обратном. В первую очередь стоит обратить внимание на карты-разрушители: Башня, Смерть, 10 Мечей, 5 Пентаклей. Эти карты могут говорить о прерывании беременности, опасности выкидыша и каких-то проблемах со здоровьем.

*Арканы, указывающие на наличие проблем с зачатием:*

Умеренность: изменения в женском организме, не позволяющие осуществить зачатие ребёнка;

Дьявол, Смерть, Башня: Отсутствие желаемого оплодотворения.

Мечи (Королева, Четвёрка): ложности с зачатием, вероятность аборта, недостаточной проходимости маточных труб

Восьмёрка Кубков: Зачатия ребёнка ещё нет

*Определение пола ребёнка на Старших арканах:*

Шут – мальчик (но требуется доп. карта)

Маг – мальчик

Жрица – девочка

Императрица – девочка

Император – мальчик

Жрец – мальчик

Влюбленные – может указать и на двойняшек (но требуется доп. карта)

Колесница – скорее мальчик, но может быть двойня.

Сила – девочка

Отшельник – мальчик

Колесо Фортуны – скорее девочка, но может быть и неожиданность в виде мальчика (требуется доп. карта)

Правосудие – девочка (но требуется доп. карта)

Повешенный – мальчик

Смерть – требуется доп. карта

Умеренность – девочка

Дьявол – мальчик (но может быть двойня... тогда девочка и мальчик)

Башня – девочка

Звезда – девочка

Луна – девочка (здесь может быть заблуждение и в итоге окажется что мальчик)

Солнце – требуется доп. карта  
Суд – мальчик  
Мир – девочка (тянуть доп. карту)

*Определение пола ребёнка на Младших арканах:*

*Мужской пол:*

3 Пентаклей, 3 Жезлов, 5 Мечей (доп карта), 5 Жезлов, 5 Кубков (доп карта), 4 Пентаклей, 7 Мечей (доп карта), 7 Жезлов, 9 Кубков, 9 Жезлов, Паж Жезлов, Паж Мечей, все Рыцари (но при Рыцари Пентаклей и Рыцаре Кубков можно использовать доп. карты), все Короли, Туз жезлов, Туз мечей.

*Женский пол:*

Все Двойки, все Четверки, все Шестерки, все Восьмерки, 10 Пентаклей, 10 Кубков, 10 Жезлов, Паж Кубков, Паж Пентаклей, все Королевы, Туз Пентаклей, Туз Кубков.

Некоторые практики диагностируют пол ребенка проще. К примеру, Жезлы и Мечи – это мальчик, а Кубки и Пентакли – это девочка. Или же четные числа арканов – девочка, нечетные – мальчик.

*Двойни и тройни:*

СА: Колесница, Дьявол, Суд, Влюбленные

МА: 2 Пентаклей, 2 Кубков, 2 Жезлов, 4 Жезлов, 5 Пентаклей, 6 Пентаклей.

(И прочие арканы любой колоды, на которых изображены более одного персонажа).

**Диагностика здоровья в Таро**

## СТАРШИЕ АРКАНЫ

### *Шут*

Обычно ощущение молодых сил, бодрость и витальность.

Возможно Небрежное отношение к здоровью, но как правило без последствий (впрочем, об этом расскажут соседние карты).

В плане психического здоровья Шут традиционно описывает психические расстройства, утрату социальной адекватности. В сочетаниях с неблагоприятными картами может означать душевную болезнь (невроз, психоз, манию, бред, алкогольный или наркотический делирий, лихорадочно возбужденное состояние).

### *Маг*

Вообще-то, если следовать прямому символизму на изображении, Маг олицетворяет жизненную силу и ясно говорит, что человек находится в отличной форме.

Но некоторые толкования почему-то весьма негативны, возможно из-за тесной ассоциации Мага с врачом, а раз ядом врачеватель, значит, имеют место быть какие-то проблемы.

считается, что Маг предвещает благоприятный исход, если вопрос касается проблем со здоровьем (врач сумеет оказать нужную помощь, при этом надо учитывать, что физическое здоровье и душевное тесно связаны).

Перевернутый Маг вообще сильно акцентирует душевный дисбаланс (возможно, потому что в естественном состоянии разум и воля в нем на высоте – тут происходит их блокировка или развивается болезненное проявление).

Перед Шутом, например – сильный стресс, опасность потери рассудка.

### *Жрица*

Жрица тесно связана с лунным циклом. А лунный цикл традиционно ассоциируется с женским гормональным циклом и беременностью.

Как индикатор болезни, Жрица может указывать на гормональную природу расстройства (не стоит забывать, что у мужчин гормоны есть тоже).

В ведении Жрицы также находятся память, воспоминания, сон и колебания настроений (все то, за что астрологически отвечает Луна).

Неверно диагностированное заболевание. Также может указывать на наличие или необходимость магического воздействия.

### *Императрица*

Подъем жизненных сил, возможность отдохнуть душой и телом, зарядиться новыми энергиями. Долгая жизнь, отличное здоровье.

Карта весьма точно указывает на беременность, на предстоящие или недавние роды.

Если карта является сигнификатором болезни, то это скорее всего киста или опухоль – организм «растит» лишнее, лелеет патологические процессы. Возможны ЗППП.

### *Император*

Император – считается показателем крепкого здоровья

Иногда может указывать на наследственность по отцовской линии.

Перевернутый Император может говорить о головных болях, нехватке жизненного тонуса (а иногда наоборот, гипертонии), лишней вес. специфически для мужчин – о проблемах половой сферы вроде простатита. Изредка указывает на ранения, травмы в результате несчастного случая, а также на апоплексию.

### *Иерофант*

Иерофант более подчинен убеждениям, каким то взглядам (например питание, посты, йога аюрведа и тд).

В качестве сигнификатора болезни может указывать на возрастные проблемы, например, артрит или остеопороз. Иногда тут лор-заболевания, болезни почек, мышечные боли и инфекции, передающихся от человека к человеку воздушно-капельным путем.

### *Влюбленные*

Хорошее здоровье

Перевернутая карта часто указывает на проблемы со здоровьем, делая акцент на гормоны.

Иногда Влюбленные прямо намекают, что лучшим лекарством для человека является другой человек.

### *Колесница*

Колесница – показатель крепкого здоровья и жизнестойкости. Она одинаково хороша для тела и духа.

Появление Колесницы хорошо для человека, который решил заняться, наконец, спортом или бросить застарелую вредную привычку («поразить внутреннего врага»). Эта карта помогает практиковать более строгий режим жизни, диету, занятия спортом и так далее.

Если речь идет о болезни, Колесница предвещает выздоровление.

И только если уж эту карту совершенно необходимо трактовать как причину болезни, то это могут быть стрессогенные заболевания ЖКТ (например, язва, связанная с перенапряжением, чересчер активной деятельностью.) Колесница также ассоциируется креслом каталкой. Реже – инфаркты, инсульты.

Перевернутая Колесница может указывать на целый ряд проблем, от спортивных травм до потери гомеостаза в организме в результате, например, вируса с осложнениями и неправильного лечения. Это может быть и «депрессия достижения» или послеродовая депрессия.

### *Сила*

Большой запас жизненной энергии. Крепкое здоровье, послушное тело, правильные инстинкты, хорошая физическая форма.

Если человек болен, Сила говорит о жизнеспособности, витальности, выздоровлении и восстановлении сил.

Мораль этой карты: в здоровом теле – здоровый дух. Она подчеркивает, что только при достатке энергии в теле разум достаточно активен и смел, чтобы преодолевать сомнения и решать проблемы.

Перевернутая карта говорит о физической и духовной слабости. Это плохой показатель для здоровья.

### *Отшельник*

Это упадок энергии, понижение тонуса, постепенное сворачивание активности жизненных функций. Варикоз.

В самом классическом виде она соответствует процессам естественного старения и дряхления. Но это может быть и истощение после перегрузок и необходимость экономить оставшиеся силы.



Депрессия. Бессонница. Гормональная недостаточность. Менопауза. Ревматизм. Все типичные для преклонного возраста хронические проблемы здоровья. Проблемы с пищеварением.

По Отшельнику нередко проходит анестезия, наркоз, «сворачивание» психической активности.

Совет: аскеза, отказ от привычного стиля жизни и многих обыденных привычек, превратившихся в псевдопотребности.

### *Колесо Фортуны*

Как правило – вполне хорошее здоровье (особенно в окружении благоприятных карт).

Может быть и зависимость от каких-то циклов. Например, цикла болезни (обострения, ремиссии, рецидивы, возвратность, что бывает как в случае некоторых инфекций, так и психических заболеваний). Сезонные аллергии. Сезонные аффективные расстройства (обычно все-таки понимаемые как депрессии). Колесо Фортуны имеет отношение и к другому общеизвестному циклу – женскому, описывая связанные с ним явления (ПМС, задержки, колебания веса и тому подобное).

### *Справедливость*

Справедливость восстанавливает равновесие и учит поддерживать здоровье в порядке (например, расплачиваясь за попустительство).

Как индикатор болезни она указывает на нарушения равновесия и обмена в организме, проблемы метаболизма, авитаминоза, интоксикации, заболевания печени.

По Справедливости уверенно идут всяческие анализы, обследования, диагнозы, точные врачебные заключения, госпитализации и операции (особенно если в раскладе присутствуют Мечи).

Иногда акцентируется взаимосвязь проблем здоровья и юридических последствий (суды из-за причиненного ущерба здоровью или неправильного лечения).

### *Повешенный*

Эта карта сама по себе – один из индикаторов больного человека. Спектр его проявлений весьма широк.

Тут Хронические или затяжные болезни, психические расстройства, всевозможные зависимости, Стадия абстиненции, мазохизма, аскетизма. Измождение, подорванное здоровье, обессиленность, истощение. Лишение подвижности.

В определенном контексте может указывать на тяжелые состояния (кома, последствия химической или лучевой терапии, пребывание в реанимации).

Иногда указывает на черномагические воздействия и попытки вмешаться в тонкие структуры человека.

### *Смерть*

Эта карта неблагоприятна в плане здоровья.

Удаление зубов, всевозможные ампутации и тутже. Смерть часто описывает состояние депрессии.

В крайне редких случаях – кома, киническая смерть. Аркану соответствуют атрофии, менопауза, отключение и прекращение каких-то функций и ритмов.

### *Умеренность*

Главная функция Умеренности – поддержание в человеке его физической и духовной жизни. Поэтому это мощнейшая карта исцеления и возрождения. Если вопрос касается здоровья, психического или физического, то Умеренность означает хорошее самочувствие или выздоровление, стремление к здоровому образу жизни, духовному самосовершенствованию.

По этому аркану полезны Отдых и очищение организма и души. Обновление духовных и физических сил. Смягчение, расслабление, восстановление. Исцеляющая рефлексия, сосредоточенность и созерцательность, оценка, осмысление.

По большому счету Умеренность в высшей степени здоровая и целительная карта, и в болезненном ключе может трактоваться скорее если она выпала заведомо нездоровому человеку в качества истока болезни. Она может говорить о застойных явлениях в организме, нарушении обмена веществ. Наиболее буквально Умеренность соответствует почкам и всему, что с ними связано. Может указывать на период восстановительный, послеоперационный.

В прямом положении иногда имеет отношение к зачатию и репродуктивным способностям.

Перевернутая Умеренность считается одним из индикаторов бесплодия (нарушение процессов «внутренней алхимии»).

### *Дьявол*

Иногда карта указывает на дурное астральное влияние, черномагические действия (хотя тут как правило требуется подтверждение со стороны других Арканов, например, наличие Повешенного).

Разрушение (или как минимум подрыв) здоровья из-за зависимостей, дурных привычек, неправильного образа жизни, самопотакания. Наркомания, алкоголизм. Венерические болезни.

### *Башня*

Болезни по типу «как гром с ясного неба». Переломы, травмы, несчастные случаи, ранения. Ожоги. Шок. Иногда по Башне проходят внезапные исцеления, болезнь удаётся «изгнать» и «вытравить», но это как правило тоже потрясает организм до основания. Хирургические операции. Лучевая и химиотерапия. Подорванное здоровье (например, в результате радиационного поражения).

По Башне проходят симптомы освобождения организма от токсинов – высокая температура, рвота, всевозможные кожные высыпания. Кровоизлияния, нарывы, нагноения, приступ аппендицита, разрыв кисты. Сердечный приступ, инфаркт, инсульт. Возрастной кризис. Состояние аффекта. Нервный срыв, жесткая фрустрация. Панические атаки.

Психические расстройства, скорее психопатического, чем невротического толка.

### *Звезда*

Дух Звезды – обновление и перерождение. В ее ведении находятся также молодость и красота, и всевозможные процедуры, связанные с их поддержанием. Восстановление здоровья, выздоровление, очищение. Вода, льющаяся из кувшинов, символизирует саму жизнь, поэтому считается, что карта говорит о хорошем здоровье и избытке жизненных сил, сулит полное выздоровление, зачатие. Хотя

стародавние руководства не приписывали Звезде особо положительного действия. В них отмечается и «истощение жизненных сил» (видимо, по аналогии с вытекающей из сосудов водой), и легочные заболевания. В действительности, два сосуда с водой на Аркане, наводят на мысль о живой и мертвой воде. «Живая вода» изливается на землю, «мертвая» с кажущейся бессмысленностью выливается в источник, из которого она взята. Согласно сюжетам сказок, обе эти воды необходимы для возрождения. Но какую именно из этих двух вод будет олицетворять Аркан для вопрошающего? Подсказку могут дать окружающие карты. В качестве сигнификатора болезни она может указывать на аллергии или иные страдания, связанные с непереносимостью каких-то элементов окружающей среды.

### *Луна*

Бывает, что Луна говорит о глубоком психологическом кризисе или клинической депрессии, когда требуется помощь специалиста.

Нарушения сна, кошмары. Лунатизм. Болезненная реакция на лунные фазы, атмосферные изменения, повышенная метеочувствительность.

Психические расстройства. алкоголь, наркотики и галлюцинации. Скрытые недуги, особенно связанные с жидкостным обменом. Отеки. Недержание, проблемы с мочеиспусканием.

Иногда Луна указывает на наступление беременности. Считается, что в особых случаях говорит о наследственности, генах (особенно материнских), которые играют свою роль в состоянии здоровья или в течении заболевания.

По Луне весьма уверенно проходят вирусы, инфекции, эпидемии, вообще проблемы зараженности среды возбудителями болезней, токсинами или чем-то подобным.

Считается, что перевернутая Луна может быть показателем проблем с речью. В крайних случаях – летаргия, нарколепсия, кома.

### *Солнце*

Великолепное физическое и духовное состояние, энергия, полное благополучие. Выздоровление (а иногда буквально победа над смертью, ведь Солнце – источник жизни).

Перевернутое может указывать на истощение, профессиональное выгорание. Тепловой удар, солнечный ожог (в совершенно сугубых случаях – рак кожи). Интересно наблюдение, что перевернутое Солнце может указывать на сезонные депрессии (укорачивается солнечный день, происходит перевод времени, меняется ритм жизни и человек ощущает упадок духа и сил). Возможно, это может относиться вообще в повышенной чувствительности человека к солнечному циклу и активности (затмения, вспышки, магнитные бури и т.п.).

### *Суд*

Относительно здоровья карта проявляется двояко.

Она может обещать несомненное улучшение здоровья, приток энергии, восстановление после серьезной болезни, по ней можно «восстать из мертвых».

Но в отдельных случаях Суд призывает человека вон из этого мира, и если вопрос касается тяжело больного человека, то Двадцатый Аркан может сообщать о летальном исходе. Как уже упоминалось, Суд говорит о выходе за пределы физической реальности. Как сигнификатор болезни Суд указывает на общее ужасное самочувствие (ситуации, когда человеку «очень плохо», от чего угодно).

В перевернутом положении Суд – грозный сигнификатор. Его традиционное (и подтверждающееся на практике) значение – неизлечимый недуг.

### *Мир*

Витальность, прекрасное здоровье, высокая энергия. Рождение ребенка. Выздоровление, восстановление сил, излечение. Процессы самовосстановления, саморегуляции.

Если именно Мир становится сигнификатором болезни, то это могут быть проблемы с позвоночником, касающиеся общей подвижности тела, травмы спины, инвалидность, остеопороз или общее ослабление иммунитета.

Для серьезно больного человека карта может стать указателем на близость смерти, на летальный исход, причем как на безусловное благо для души. Срабатывает ее высшее эзотерическое и символическое значение – «возвращение в рай», отбытие души в ее космический дом.

Перевернутая указывает на тотальное расстройство здоровья, его подорванность (чем – укажут дополнительные карты). Внезапное ухудшение самочувствия, несчастные случаи, выкидыш.

## МЕЧИ

Как стихия воздуха- горло, вирусы (гриппы, простуды), которые передаются воздушно-капельным путем. Как символ и острого меча- хирургические вмешательства, инородные тела. Как свойство меча- холодная сталь- всевозможные операции, ранения, обморожения. С точки зрения психосоматики- «горе от ума». Лечение- хирургия, дыхательные практики, а так как мечи связаны с горлом- выговариваться, научиться говорить «нет» – особенно если болит горло, это показатель того, что себя сдержали, в том момент когда надо было послать подальше.

## Туз

Жизненная сила, крепкое здоровье.

При неблагоприятных окружающих картах может указывать на начало болезни, обычно связанной с переохлаждением, на несчастный случай, на присутствие «колющей» боли (например, язва), на хирургическое вмешательство.

Перевернутый – саморазрушение, подрыв жизненных сил, вплоть до летального исхода.

### *Двойка*

В прямом положении карта имеет отношение к проблемам со зрением. Положение рук на карте, защищающее грудную клетку, ассоциируется также с проблемами дыхательной или сердечно-сосудистой системы.

Одно из значений перевернутой Двойки Мечей – затухание жизненной силы в человеке.

### *Тройка*

«Больное сердце». Всевозможные проблемы кардиологического профиля. Травма. Физическая боль. Слабость. Депрессия.

### *Четверка*

Длительная болезнь, а то и пребывание в больнице (вообще эта карта является индикатором госпитализации). Лишение подвижности по какой-то причине. В окружении явно негативных карт (и если суть вопроса предполагает такой риск), может указывать и на смерть (традиционные значения – «гроб, могила»).

Полная истощенность сил.

По Четверке Мечей идет ранняя фаза материнства, когда женщина еще и сама не до конца физически восстановилась после родов, и полностью поглощена младенцем («умерла для мира»).

Восстановительный период. Медленное восстановление сил. Четверку Мечей можно считать картой исцеления – но такого, которое происходит мало-помалу, пока человек находится в прострации.



Изредка может указывать на депрессию и суицидальные тенденции, а также на порчу, явственное энергоинформационное нарушение, ведущее к потере жизненных сил.

### *Пятерка*

Здоровье под угрозой.

Ранения, травмы.

Нервное и физическое истощение.

Могут присутствовать какие-то серьезные факторы риска, способствующие развитию заболевания.

### *Шестерка*

Традиционно карта связана с исцелением (особенно в результате перемены места, путешествия, переезда). Тем не менее образ остается настораживающим в плане смерти, ухода человека в мир иной, поэтому трактовка требует доп. карт, интуиции и знания контекста ситуации.

В перевернутом положении может говорить об агорафобии – боязни открытых пространств, нежелании покидать дом, а также об явлениях асфиксии.

### *Семерка*

Меланхолия, депрессия, алкоголизм.

### *Восьмерка*

Восьмерка Мечей связывает по рукам и ногам, поэтому служит индикатором болезней и травм, «заточения» (дома или в больнице), необходимости снизить привычный ритм жизни, отказаться от запланированных дел. Неприятная слабость. Но, в отличие от Четверки Мечей, которая как правило укладывает всерьез и надолго, проблемы, описываемые Восьмеркой Мечей, носят временный характер.

Травмы, переломы, все, что требует перевязок.

Возможна нежелательная беременность.

Энергетические блоки.

Иногда – «плен» душевных болезней (например, невроз навязчивых состояний). Карта заставляет задуматься о консультации психолога для

выявления страхов и преодоления каких-то барьеров, особенно в общении.

Проблемы со зрением.

### *Девятка*

Эта карта описывает порядочные мучения, в особенности в ночное время, а уж отравление это или послеоперационные боли – другой вопрос. Физические и душевные раны. Посттравматический шок.

Информация о неприятном диагнозе. Нежелательная беременность. Выкидыш.

Бессонница, ночные кошмары, расстройства сна. Панические атаки.

Психические травмы, связанные с переживанием ужаса, стыда, вины. Изредка – проблемы ночного недержания.

Иногда карта описывает неприятное дискомфортное состояние, связанное с магнитной бурей, сменой часовых поясов и климатической зоны. Это может быть также аллергия или состояние накануне или во время месячных. Если речь идет о способности оплодотворять – в настоящее время человек бесплоден.

В старых руководствах Девятка Мечей связывалась с извещением о смерти человека.

### *Десятка*

Физическое истощение и необходимость самых основательных забот о восстановлении здоровья. Человек совершенно измотан.

физически – Эта карта может отрабатываться как воспаление, высокая температура.

Психологически – депрессия, апатия, упадок сил.

Десятка Мечей тесно связана с позвоночником, вопросами травматологии и ортопедии, а также с иглоукалыванием, акупунктурой.

Эта карта имеет также особое отношение к гинекологии и кровотечениям – по ней идут разнообразные, в первую очередь чисто женские травмы ниже пояса – аборт и потеря девственности, сложные роды и кровотечения. Это также типичная карта месячных.

Карта может касаться мужской половой сферы, описывать воспаления и переохлаждения, половое истощение, импотенция.

Иногда карта может указывать на достаточно грозные вещи – синдром приобретенного иммунодефицита (защитные системы организма «убиты»), негативные последствия приема антибиотиков или системные поражения кожи.

Если человек действительно сильно страдает, карта говорит, что хуже уже не будет. В лучшем случае – кризис пройден, и теперь ситуация начнет улучшаться. В худшем – страданиям конец, потому что наступит летальный исход. Как и при трактовке любой карты при ответе на любой вопрос, следует исходить из контекста ситуации.

### *Паж*

Паж Мечей обычно выглядит молодо, однако картой безупречного здоровья не является. Может являться показателем ВСД. Он может указывать также на мелкие травмы и порезы. Тревожность, амнезия и тд.

Паж Мечей (особенно перевернутый в комбинации с Луной) может указывать на трудности с речью, заикание, патологическую замкнутость и, в худшем случае, на суицидальные тенденции.

### *Рыцарь*

Как индикатор болезни может указывать на всевозможные «игры разума», психические расстройства, вплоть до шизофрении, бреда, невменяемости. Игровые зависимости, одержимость интернетом, подвергающая риску здоровье и даже жизнь.

В физическом смысле это показатель ран, переломов, травм (преимущественно в результате падений или превышения скорости), несчастных случаев.

Рыцарь Мечей описывает опасные и экстремальные ситуации, а при подтверждении другими негативными по энергии Арканами может оказаться и вестником смерти.

В перевернутом состоянии может указывать на психогенную импотенцию (проблема не в теле, а в разуме).

### *Королева*

Как индикатор болезни, может говорить о нарушениях в работе легких, простуде, астме, также аллергиях. Виной всему может быть холодный воздух, сырость, плесень. Вообще это универсальный

сигнификатор переохлаждения (и особенно – в результате сидения на чем-то холодном).

Может указывать на оперативное вмешательство.

Традиционно считается картой бесплодия.

### *Король*

Простуды, болезни, проистекающие от пронизывающего ветра, переохлаждения. Воспаления суставов, остеохондрозы. Старые травмы. ситуации чреватые хирургическим вмешательством.

Сезонно Королю Мечей соответствует осень – и все те недуги, которые особенно дают себя знать в это время года.

Но иногда Король мечей олицетворяет человека, который стойко переносит боль и не смело смотрит в глаза смерти.

## КУБКИ

Кубки чаще всего отвечают за эмоциональные проблемы, проблемы с зависимостями. И с водой – все что связано с жидкостями в организме, его водным балансом. Лечение приемом жидкостей, микстур, заваренных трав, чаев и тд.

### *Туз*

Как правило хорошее здоровье. Может быть склонность к полноте, сахарный диабет. Если же вопрос относится к ситуации болезни, Туз Чаш наглядно оказывает на процессы «промывания», очищения и исцеления.

Может указывать на беременность (если это было темой вопроса, то выпадение Туза Чаш становится очень значимым).

Перевернутый и в окружении негативных карт нередко служит указанием на проблемы с алкоголем или расстройства, связанные с питанием.

Перевернутый Туз Чаш может служить указанием на нарушение обмена веществ, анорексию. На бесплодие или выкидыш. Если вопрос женщины касался здоровья и выпал перевернутый Туз Чаш, это может намекать на неблагополучие в гинекологической сфере. Вообще надо заметить, что карты весьма точно реагируют на женский цикл.

Вообще очень многогранная карта. Требуется подключения доп. карт и интуиции.

### *Двойка*

Это карта хорошего здоровья. Также это карта целительства. Поэтому в раскладах на здоровье ее стоит трактовать оптимистично.

В качестве сигнификатора болезни Двойка Чаш может говорить о всевозможных инфекциях, передающихся от человека к человеку.

### *Тройка*

Карта сулит выздоровление от всех недугов или же просто символизирует крепкое здоровье.

Из проблем может указывать на алкоголизм, либо вирус переданный в узком круг, например в семье; либо ЗППП.

### *Четверка*

Потеря жизненного тонуса, истощение, упадок сил. Человек ощущает себя больным и обессиленным.

Тут же гипотония, хроническая усталость, ослабление иммунитета. Депрессия. Головная боль, расстройство желудка. А еще это типичнейшая карта похмелья.

### *Пятерка*

Разбитость. Похмелье. Депрессия, меланхолия, общая подавленность, слабость. Нервные заболевания. Иногда карта служит индикатором проблем с зачатием (но все же не бесплодия). Аборт, выкидыш.

Наследственные заболевания, в том числе психические расстройства.

Иногда под ней проходят несчастные случаи, вплоть до инвалидности, а также проблемы недержания.

### *Шестерка*

Несмотря на положительные вибрации, прямая карта несет несколько негативный оттенок при раскладе на здоровье. Он чаще всего связан с некими ограничениями, а также моральной опустошенностью кверента. Может быть индикатором того, что любые проблемы со здоровьем, от которых человек страдает, могут быть либо хроническими, либо генетическими, либо физическими проявлениями неразрешенных проблем или травм детства. Может представлять проблемы, возникающие при зачатии. Иногда ограниченность сил.

### *Семерка*

Как индикатор болезни, может указывать на отравление (особенно алкогольное), также на расстройство психического здоровья. Тут же разного рода зависимости. По Семерке Чаш проходят галлюцинации, бред, реже расстройства сна, ночные кошмары.

Семерка Чаш заведует ипохондрией – неясными симптомами надуманных болезней.

### *Восьмерка*

Указывает на истощение, отсутствие энергии, недостаток жизненных сил и явную потребность в отдыхе. Крайне полезно тут сменить обстановку. Считается, что вода на карте напоминает о целительной силе моря.

Худшее, что описывает Восьмерка Кубков – суицидально-депрессивные тенденции и намерение уйти из жизни (разумеется, при толковании необходимо учитывать контекст).

Печаль, депрессия, опустошенность. Иногда указывает на бессонницу и сомнамбулизм (лунатизм).

Редко – нездоровая обстановка (например завirusованность), в которой находится человек.

### *Девятка*

Карта физического здоровья, покоя, оптимизма и жизнерадостности.

В качестве индикатора болезни указывает на несварение, похмелье, отравление, передозировку чего-либо. Как сигнификатор карта может говорить об алкоголизме, чревоугодии, самопотакании.

Может возвещать выздоровление после болезни.

В перевернутом виде указывает на скрытую проблему здоровья, при внешнем благополучии и отсутствии симптомов.

### *Десятка*

Процесс исцеления, восстановление.

Перевернутая же может указывать на экологическое, радиационное, наконец, энергетическое загрязнение пространства, в котором живет человек, на какой-то неполадок с его средой обитания (например территориально неблагоприятное расположение дома), что и может стать источником нездоровья.

### *Паж*

Паж Кубков может быть индикатором эмоциональных трудностей, странностей, отклонений, а также указывать на переживания, от которых человек не сумел защититься, как причину болезни. К примеру, неразделенная любовь действительно может привести к ряду расстройств здоровья, начиная от сердечных перебоев и заканчивая застойными процессами.

### *Рыцарь*

В качестве сигнификатора проблемы может указывать, прежде всего на эмоциональные расстройства, всевозможные комплексы и душевные раны (не исключено, что заливаемые алкоголем, снотворными и прочими «вспомогательными» средствами). Может намекать на анемию, переутомление, простуду.

В перевернутом состоянии – похмелье, отравление, передозировка, интоксикация.

### *Королева*

Нарушения водного обмена, отеки, иногда – отравления, интоксикации. Карта может указывать на психосоматические расстройства, причины которых лежат в области эмоций, и энергетические заражения («перетянутые» на себя болезни других). Изредка – сексуально-трансмиссивные заболевания. Это также сигнификатор бессознательного состояния, обмороков.

### *Король*

В качестве сигнификатора проблемы может указывать на алкоголизм и психоэмоциональные нарушения.

В соответствии со своей стихией, на физическом уровне карта может намекать на нарушения водного баланса в организме, неприятности с почками или мочевым пузырем, а также (перевернутый) на морскую болезнь или алкогольное отравление



# ПЕНТАКЛИ

Пентакли как стихия земли – напрямую связаны с физическим телом. С точки зрения символа монет – лечение таблетками/ здоровой, правильной пищей.

## *Туз*

Физические силы, хороший иммунитет.

Перевернутый иногда намекает на необходимость принимать профилактические средства и витамины, чтобы укрепить физическое тело.

Вообще Туз Пентаклей в раскладе на здоровье говорит о том, что следует уделять поддержанию физической формы больше внимания.

## *Двойка*

Бодрость, прилив сил и энергии, исцеление от депрессии. Наличие равновесия.

В случае хронической болезни – обострения сменяются ремиссиями, то хуже, то лучше, и это в общем не мешает человеку вполне качественно жить.

## *Тройка*

Хорошее физическое здоровье, полное выздоровление. Может указывать на беременность, на изменение веса. Символизирует все, что связано с укреплением здоровья и тела.

Перевернутое положение карты может указывать на плохое лечение. Злоупотребление лекарствами, переутомление от избыточных занятий спортом, чрезмерное увлечение пластической хирургией.

## *Четверка*

Ситуация, когда человек вполне работоспособен, но вынужден беречь остатки здоровья и обращаться с ним аккуратно.

Вообще – блокировки энергетических потоков, всякие закупорки, засоры, запоры. Зашлакованность организма (это может быть и лишний вес, к примеру).

### *Пятерка*

Серьезные проблемы со здоровьем. \Депрессия, подавленность, резкий упадок сил. Энергетический удар.

Полная истощенность жизненных ресурсов, снижение иммунитета. Хроническая болезнь, истощающая жизненные силы (в т.ч. рак).

пагубные привычки. Анорексия, авитаминоз.

Простуды, болезни, вызванные переохлаждением, пневмония.

Переломы увечья.

Пороки развития, врожденные патологии.

### *Шестерка*

Хорошее здоровье. Процессы восстановления. Очень хороший позитивный прогноз.

### *Семерка*

Возможно увядание, слабость каких-то жизненных функций. В целом все неплохо, хотя что-то в организме и не работает как надо. Иногда здесь Депрессия, меланхолия, астения. Есть мнение, что в качестве причины болезни карта может указывать на эпидемическое заболевание.

## Восьмерка

Восьмерка Пентаклей – это карта хорошего, крепкого здоровья. Но она также предостерегает о последствиях сидячей работы, при малоподвижном образе жизни.

Еще Это типичная карта реабилитации после какой-то травмы, болезни.

Если карта служит индикатором болезни, то может указывать на проявления почечной недостаточности, появление мигреней и шума в ушах, может наблюдаться повышенное давление. Подобные симптомы говорят о переутомлении, как физическом, так и духовном. Не следует перегружать организм завышенными требованиями и работать на износ.

### *Девятка*

Это карта физического благополучия, во всех смыслах и отношениях. Дополнительное значение: возможность зачатия ребенка.

В тех случаях, когда карта является сигнификатором болезни, она может указывать на наследственный недуг. Однако прежде чем делать выводы, надо тщательно рассмотреть все карты расклада.

### *Десятка*

Крепкое здоровье, хорошая наследственность.

В перевернутом виде может указывать на родовые, наследственные болезни.

### *Паж*

Благоприятная для здоровья карта.

Может указывать на беременность (одна из карт материнства или по крайней мере способности к оплодотворению).

В качестве сигнификатора может указывать на типично детские болезни – краснуху, ветрянку, диатез.

Перевернутый Паж Пентаклей может говорить о нарушении какого-то процесса (например, пищеварения).

### *Рыцарь*

Вообще-то, это сигнификатор хорошего и прочного здоровья и большой выносливости. Как минимум – показатель трудоспособности. Эта карта также говорит о хорошей потенции и плодовитости. Рыцарь Пентаклей чрезвычайно живуч. У него очень прочное тело, он хорошо переносит различные испытания.

В качестве указания на заболевание может говорить о болезнях трудооголиков. может указывать на профессиональные заболевания и спортивные травмы.

По этой карте успешно проходит лечение и стабилизация состояния здоровья, причем особенное значение имеют питание, физиотерапия и сон.

### *Королева*

В общем и целом указывает на хорошее состояние здоровья. В качестве сигнификатора проблем может указывать на то, что причина недуга – сидячий или малоподвижный образ жизни, способствующий застойным явлениям в организме. В данном случае нужны не столько лекарства, сколько изменение привычек и связь с природой, отказ от никотина и алкоголя, движение и правильный подбор продуктов. Также карта может указывать на физическое истощение, болезни, вызванные какими-то лишениями, недостатком каких-то микроэлементов.

Эта карта способствует лечению и выздоровлению, причем большое значение играет именно обстановка и общий образ жизни.

### *Король*

Прекрасная карта для здоровья, а также хороший прогноз на лечение и восстановление. Карта благоприятствует сохранению беременности.

Перевернутый Король Пентаклей может «сигнализировать» о бесплодии или импотенции, а также о пороках развития. Это карта извращенной физической природы, системных нарушений и дефектов, разложения. Также эта карта возрастных болезней и изменений, артрита, подагры, простатита и т. п.

Он может указывать на то, что корень проблемы – лишний вес, невоздержанность в еде, алкоголе и прочие излишества.

## ЖЕЗЛЫ

Жезлы как стихия огня- жар, температура, лихорадка, ожоги, солнечные удары. Психосоматика- гиперактивность, нарушение сна. Лечение- поднятие уровня энергетики через активные действия (физкультура), солнечные ванны, прогревания.

### *Туз*

Прилив жизненных сил, энергии. Все хорошо. Если в раскладе есть другие соответствующие карты, – беременность, легкие роды.

Значение карты Таро Туз жезлов в вопросах здоровья может быть как позитивная, так и негативная карта. Но оба значения связаны с понятием «энергия». Либо у человека достаточно энергии и с ним все хорошо, либо ему не хватает энергии, и поэтому он слаб, болен и нуждается в дополнительных источниках энергии. Это могут быть энергетические упражнения: цигун, йога, рейки. Энергетически насыщенная пища или пребывание в местах силы.

Иногда проблема может быть связана с тем, что человек получает неподходящую для себя энергию или не в состоянии правильно её переработать.

### *Двойка*

Упадок сил. Апатия, нехватка жизненной энергии.

Послеродовая депрессия. Начало профессионального выгорания.

Агорафобия (боязнь открытых пространств).

### *Тройка*

Значение карты Таро Тройка Жезлов (Посохов) говорит о хорошем здоровье. Физическая и моральная сила. В целом, состояние благоприятное. Однако, если есть болезнь, карта говорит о ее бурном развитии. Необходима диагностика. Но она также может указывать на хронические вялотекущие заболевания. Необходимо отдохнуть, восстановить свои силы, привести свой организм в порядок.

### *Четверка*

Карта говорит про отличное здоровье и эмоциональное состояние, выздоровление.

Перевернутая карта может говорить о неразумной трате сил, подрыве здоровья слишком веселым образом жизни, а также о неизбежных процессах постепенного старения, потере тонуса, менопаузе. Одно из ее классических значений – «поблекшая красота».

В редких случаях карта указывает на беременность и роды.

Призывает следить за своим питанием.

### *Пятерка*

Все состояния, которые проверяют иммунную систему на прочность, начиная с банальной простуды и заканчивая аутоиммунными заболеваниями.

Так же карта может намекать о крайне легкомысленном отношении к своему здоровью.

### *Шестерка*

Значение Шестерки Жезлов – это хорошая карта, и хороша она во всём. Тут хорошее здоровье, победа над болезнью. Карта указывает на эффективность методов лечения и правильность лечебной стратегии.

Перевернутая – слабость иммунитета, неспособность побороть заболевание. Редко – сигнификатор падения с высоты.

Как экзотика карта может указывать на иппотерапию.

### *Семерка*

Это карта хорошего иммунитета. Организм подвергается какому-то испытанию на прочность, но успешно противостоит болезнетворным факторам.

А вот в перевернутом положении значение, увы, меняется на прямо противоположное. Это может быть гормональные и эндокринные расстройства, неврозы, а также травмы, в том числе ранения. Экстремальные физические и психические нагрузки. Тут же присутствует желание победить болезнь любой ценой.

### *Восьмерка*

Восьмерка Жезлов акцентирует три явления, которые весьма тесно взаимосвязаны.

Во-первых, она указывает на очень динамичный образ жизни. Во-вторых (и как следствие) – нарушение биоритмов человека. и в-третьих – вопрос «гормонов стресса».

Возможно, тело подвергается многим рискам и угрозам, но пока успешно справляется с ними.

Стоит отметить, что 8 Посохов – очень стабильная карта, она не предполагает изменений. Хорошее ли состояние здоровья, плохое ли – в течение длительного времени ничего не будет меняться. Тут же застой. Это может быть психологическая ситуация застоя, когда человек заикливается на одной проблеме и его мысли ходят по кругу. Это может быть буквально застой, (например, запоры).

#### *Девятка*

Как индикатор болезни может говорить о травмах головы, хронической усталости и притупленности внимания, энергетическом истощении, проблемах иммунной системы.

Одно из традиционных толкований сообщает, что появление этой карты указывает на недуг, с которым необходимо бороться, подорванное перенапряжением здоровье. Часто указывается на то, что человек борется с тем, что не имеет главного значения (лечит симптомы, а не причину).

#### *Десятка*

Хроническая усталость, сильные нагрузки, профессиональное выгорание.

Перевернутая карта иногда указывает на болезнь, от которой не была сделана прививка.

#### *Паж*

В общем и целом, Паж Жезлов указывает, что вопрошающий молод душой и телом.

Как сигнификатор болезни может сообщать об обезвоживании, перегреве, мелких травмах, незначительных ожогах, нервном истощении.

Даже болея человек предпочитает не обременять своими проблемами других людей. Но намного чаще рта все же указывает на хорошее здоровье, на правильный образ жизни, который ведёт человек и правильную работу организма.

### *Рыцарь*

В целом это карта крепкого здоровья, способного выдерживать большие нагрузки и испытания.

Рыцарь Жезлов – это двигатель внутреннего сгорания, и «его фирма» – это лихорадки с высокой температурой, нарывы, сыпи, ожоги и спортивные травмы. Он может говорить также о выведенной из равновесия сексуальной энергии, повышенном давлении, тахикардии.



## Королева

обычно описывает полноту жизненных сил, хорошее здоровье, высокий тонус, отличный иммунитет, жизнеспособность.

Как индикатор болезни, подобно прочим Жезлам, может указывать на воспаления и процессы, происходящие с высокой температурой, выгорание и, дополнительно, на маниакально-депрессивные состояния.

### *Король*

Этот Аркан олицетворяет большую жизненную силу и энергию, жизнерадостность. Показатель хороших репродуктивных способностей.

Как индикатор болезни, карта может указывать, что вопрошающий не жалеет личных сил (например «сгорел на работе»). Иногда на сердечные приступы.

Вообще, трактовки недугов берутся из смыслового ядра аркана, например:

Императрица – ключевое слово «рост» растить внутри себя новообразования (например, киста). Аркан Императрица связан с женской красотой – поэтому также проходят воспаления, прыщи, которые портят внешний вид. Тема деторождения (репродуктивных органов) – тоже очевидна.

Император- «глава семьи» – поэтому часто указывает на голову. С точки зрения нумерологии- четверка-квадрат «обозначить свою территорию» – как следствие из этого, стать «больше и шире» (а это, к примеру, может быть лишний вес). Возьмем ситуацию: на консультации человек уже с известной ему проблемой – нежелательным весом. Первым делом, нужно понять причину набора лишних килограмм (это может быть и гормональный сбой, и неправильно питание, отсутствие физической нагрузки, плохой метаболизм и т.д.). Если Император выпал на причину – то это психосоматика- вопрошающий чувствует, что кто-то из его окружения нарушает его личные границы. Следующим шагом расклад нужно развернуть в плоскость поиска в каких ситуациях происходит,

разобрать межличностные отношения, выявить рекомендации по устранению причин нарушения личных границ.

Смерть- избавление от отжившего. Выпадая на причину плохого самочувствия, Аркан Смерти дает сигнал о том, что в «живом» теле есть «неживые» элементы. Диапазон- от зуба, который нужно драть, до удаления пораженных частей органов.

И так далее.

Диапазон трактовок, конечно, довольно объёмный. Поэтому, как всегда, помимо смылового ядра аркана и его визуального изображения обращаем внимание на карты рядом и слушаем свою интуицию, так же тут не лишним будет подключить и логику.

Так же болезни в Таро можно разбить на группы: наследственные, хронические, приобретенные и заболевания, передающиеся от других людей.

Например, на наследственные болезни может указывать Императрица, Император – как символы матери и отца; Иерофант – передача традиций из поколения в поколение; Суд- тема связи с родом; 6 Мечей – с точки зрения глубокого смысла карты- куда бы ты не плыл, твой род всегда с тобой; 3 Жезлов – бывает индикатором болезни по роду; 10 Пентаклей и 10 Кубков – могут быть как в группе наследственных, так и приобретенных в семье (например, жена пришла домой с гриппом и заразила всех домочадцев); 6 Кубков – как классический аркан прошлого и часто указывает на наследственное заболевание, но и нередко на хроническое (повторение прошлой болезни). Фигурные карты Дам и Королей – тоже могут быть указателем, что заболевания встречалось по женской/мужской линии.

*На скрытые болезни может указывать:*

Жрица

Луна

Отшельник

Императрица

Асоциальные болезни (алкоголь, наркомания, блуд и тд):

Шут

Дьявол  
Повешенный

*Хронические болезни:*  
6 Кубков – как аркан прошлого

Все восьмерки (8 по нумерологическому аспекту двойная стабильность четверки:  $4+4=8$  – привычка, в аспекте здоровья-хроническое заболевание).

Болезни, передающиеся от других людей:

Это коллективные арканы, где на карте изображено более одного персонажа, например:

2 Кубков – вирусы, передающиеся половым путем

3 Кубков – узкий круг людей (это может быть на работе, в семье, в том числе через связи с различными партнерами и т.д.).

### **Диагностика профессий в Таро**

Чтобы научиться распознавать профессию или род деятельности человека (существующую или будущую), необходимо, прежде всего, понимать характер каждой масти, каждого аркана, их основную направленность, а также учитывать общее значение каждой карты и подключать ассоциативное мышление, обращать внимание на изображение карты в конкретной колоде. Именно такой комплексный подход позволит вам максимально приблизиться к истине.

Ниже предлагаю список наиболее распространенных трактовок к арканам.

## СТАРШИЕ АРКАНЫ

### *Шут*

Путешественник. Безработный. Человек, часто меняющий профессию. Человек творческого труда. Работа с детьми. Работа в цирке. Нетрадиционные виды деятельности.

### *Маг*

Оккультист. Художник. Ученый. Преподаватель вуза. Писатель. Врач-хирург. Адвокат. Финансовый консультант. Бизнесмен. Политик.

### *Жрица*

Заместитель. Женщина-исследователь. Целитель. Монахиня. Фармацевтика. Образование и воспитание. Секретная служба.

### *Императрица*

Женщина-руководитель (женщина-бизнесмен) в любой сфере. Цветочный бизнес, работа с землей. Акушерство. Учитель. Дизайн. Домохозяйка. Домработница. Работа, связанная с уходом за детьми или людьми.

### *Император*

Начальник. Политик. Бизнесмен. Представитель силовых структур. Банкир. Военный.

### *Жрец*

Священнослужитель. Преподаватель. Научный сотрудник. Сотрудник телефона доверия. Психотерапевт. Историк. Торговец книгами. Библиотекарь. Антиквариат. Архивариус. Врач.

### *Влюбленные*

Работник ЗАГСа. Брачное агентство. Посредник. Коммерция. Торговля. Реклама. СМИ.

### *Колесница*

Сотрудник туристического агентства. Журналист. Торговый агент. Любая работа, связанная с транспортом и поездками/командировками.

### *Сила*

Спорт. Человек, чья деятельность связана с животными. Грузчик. Оздоровительная сфера.

### *Отшельник*

Философ. Монах. Знахарь. Работник образовательного учреждения. Работник пенсионного фонда или страховой фирмы. Пенсионер.

### *Колесо Фортуны*

Игровой бизнес (казино, игровые залы, игровая биржа). Спиритизм.

### *Правосудие*

Представитель системы правосудия. Аптекарь. Ученый.

### *Повешенный*

Йог. Работник цирка. Работник похоронной службы. Сотрудник почты. Работа с химической продукцией. Волонтерство.

### *Смерть*

Страхование, наследство. Нотариат. Работы, связанные со смертью (ритуальные услуги, патологоанатом и др).

### *Умеренность*

Медицинский персонал. Химик. Повар. Работа с продуктами. Священнослужитель. Психолог.

### *Дьявол*

Кузнец, металлург. Работа с химическими ядами. Человек, работающий с алкоголем. Работники ночных клубов. Наркодилер. Сутенер.

### *Башня*

Строительство, архитектура. Пожарник. МЧС строительство, архитектура, недвижимость. Крупные промышленные предприятия. Политика. Ученик. Человек, потерявший работу.

### *Луна*

Маг. Астролог. Творческий человек. Психолог. Работа, связанная с водой.

### *Звезда*

Публичная персона. Творческая работа. Реклама. Астроном. Синоптик. Астролог. Дизайнер.

### *Солнце*

Публичная персона. Ювелир. Работник салона красоты. Энергетическая промышленность.

### *Страшный Суд*

Журналист. Сотрудник почты. Спасатель. Реконструктор. Врач-косметолог. Реабилитолог. Ревизор (проверки). Судья. Семейное дело. Работа с детьми. Психотерапия.

### *Мир*

Посол, дипломат. Научный работник. Работник в сфере туризма. Переводчик. Работа за границей или с иностранцами. Работа

на совместном предприятии.

# ЖЕЗЛЫ

Это очень активная масть. символ движения нон-стоп и личных достижений. Жезлы отвечают за творчество и профессиональную сферу деятельности, в том числе обучение, повышение квалификации, карьеру, призвание, славу, репутацию.

*Туз* – изобретатель, новатор, проектирование, центр искусственного оплодотворения, гаишник, электрик.

*Двойка* – посредник, атташе, дипломат, проектирование.

*Тройка* – распорядитель, судовладелец, производитель товаров, торговец, аукционер.

*Четверка* – организатор мероприятий, профсоюзный работник, гостиничный бизнес, дизайнер интерьера, сезонный работник по сбору урожая.

*Пятерка* – спорт, командный игрок, боевые искусства, рефери, оппозиция, агитатор, «желтая пресса».

*Шестерка* – конный спорт, работа в команде, аудитория, оратор, артист.

*Семерка* – защита прав потребителей, политика, литературовед, лектор, боец.

*Восьмерка* – гонщик, летчик, дальнобойщик, космонавт, авиация, стрелок, атлет, посыльный.

*Девятка* – охранник, ОМОН, армия, партийный работник.

*Десятка* – фабрика, завод, носильщик; заведующий, лесник.

*Паж* – почта, пиар-менеджер, писатель, продавец, реклама, разработка планов; натурщица, модель.

*Рыцарь* – конный спорт, командировка, путешественник, футболист, спортсмен, велосипедист, юморист, спасатель, пожарник.

*Королева* – директор, зам. директор, руководитель, предприниматель, светская львица, дизайнер.

*Король* – руководитель фирмы, предприниматель, журналист, оратор, маркетинг, реклама, посол, консул, директор.

## КУБКИ

Масть Кубков – требует вдохновения и интуиции. Поэтому профессии этой масти будут связаны с внутренним миром человека, психологией, интуицией, творчеством, искусством, а также с водной стихией.

*Туз* – искусство, поэзия, музыка, целительство, знахарство, церковнослужитель.

*Двойка* – бюро знакомств, коммивояжер, работник ЗАГСа.

*Тройка* – бармен, тамада, эскорт, танцы, диско-клуб, развлекательные заведения, сдача комнат в аренду.

*Четверка* – творчество: хореограф, философ, повар, кондитер психотерапевт.

*Пятерка* – слесарь, психоаналитик, аптекарь, ритуальная служба, реабилитолог, центр реабилитации алко- или наркозависимых.

*Шестерка* – работа с детьми, няня, психолог; историк, реставратор, архивариус, цветочник.

*Семерка* – художник, фантаст, иллюзионист, писатель, ясновидящий, гипнотизер, кино, шоу-бизнес, наркоторговец, восточные танцы.

*Восьмерка* – следователь, модернизатор, сыщик, исследователь, кондитер, декоратор, философ.

*Девятка* – ресторанный бизнес, столовая, винопроизводство, пищевая промышленность, сфера обслуживания, танцы, тамада.

*Десятка* – няня, гувернантка, центр по планированию семьи, роддом.

*Паж* – артист, поэт, певец, модель, психолог, мастер фэн-шуй, знахарь, танцор, коллекционер. Аквариумы, рыбы.

*Рыцарь* – автор романа, танцор, музыкант, художник, агентство знакомств, балет, театр, косметолог, продавец, дизайнер, реставратор, преподаватель искусств, организатор.

*Королева* – воспитатель, няня, социальный работник, эзотерик, работник музея, филармонии, искусство, йога, акушерка, певица, модель.

*Король* – литературный критик, филолог, языковед, культуролог, искусствовед, имиджмейкер, церковник, портной, учитель, дегустатор, художник, оформитель.



## МЕЧИ

*Масть Мечей* – это воздух, движение, активность, живость ума, планирование, структура, тактика и стратегия. По этой масти идут креативные идеи, логика, размышления, анализ, составление планов, маршрутов, организационная структура.

*Туз* – аналитик, логист, дипломат, юрист, хирург, пластический хирург, нейрохирург.

*Двойка* – шахматист, рапирист, акробат, дипломат, лингвист, переводчик.

*Тройка* – кардиолог, хирург.

*Четверка* – санитар, медработник, гипнотерапевт, священник, инструктор по йоге, массажист.

*Пятерка* – политик; криминал, черный рынок, желтая пресса, торговля запрещенным товаром.

*Шестерка* – туристическое агентство, санаторий, перевозчик, работник почтового отделения, путешественник, капитан, летчик, программист; работа за компьютером.

*Семерка* – рекламный бизнес, заводской цех, работа с металлом; маркетинг и менеджмент.

*Восьмерка* – работа в тюрьме, интернате, больнице и психбольнице, работа с инвалидами, психиатр, травматолог, реабилитолог.

*Девятка* – хирургия, анестезия, сиделка, психотерапевт, психиатр, невропатолог

*Десятка* – травматолог, реанимация, реабилитолог, медсестра, психоаналитик; ритуальное бюро, киллер, забойщик скота.

*Паж* – агент, шпион, посредник, дипломат, математик, лингвист, консультант, хакер, летчик, пилот, лаборант, переводчик.

*Рыцарь* – лидер партии, адвокат, юрист, защита прав человека, полицейский, военный, работа с техникой, продавец техники.

*Королева* – врач, адвокат, нотариус, преподаватель, критик, судья, женщина-военная.

*Король* – военный, полковник, политик, судья, главврач, юрист, программист, защитник, гос. служащий, работа с техникой, гос. безопасность, профессор точных наук, ученый.

## ПЕНТАКЛИ

Масть Пентаклей – самая медленная и, пожалуй, самая надежная, стабильная в колоде. Она связана с землей, кропотливым трудом, усердием, терпением, накопительством и стремлением к комфорту. Это самая практичная и прагматичная масть.

*Туз* — При определении профессии в первую очередь следует обращать внимание на специальности, связанные с работой на земле (растения, животные, строительство, сельское хозяйство), а также работа в финансовых структурах (деньги, бумаги, отчеты). – бухгалтер, землевладелец, нотариус, бизнесмен, зав. складом, заведующий, товаровед.

*Двойка* — акробат, продавец; игра на бирже; букмекерская контора, игровые заведения, лотереи; работа в паре.

*Тройка* — рядовой рабочий, сотрудник фирмы, архитектор, дизайнер, маляр; реставрация, ремонт, музей; член комиссии, бухгалтер.

*Четверка* – банкир, финансовый работник, сотрудник банка, нотариус, страховая компания, брокер, квартирные агенты, работа с недвижимостью.

*Пятерка* – детский дом, приют, дворник, уборщица, биржа труда, работа с инвалидами, социальный больница.

*Шестерка* — инвестор, спонсор, меценат, кредитор, бухгалтер, работодатель, пенсионный фонд; работник дет. сада, учитель начальных классов, нянечка.

*Семерка* — фермер, инвестор, садовод, агроном, работа с землей, планирование; теплица, птицеферма, животноводческая ферма; сезонный работник.

*Восьмерка* – учитель, столяр, чеканщик, гравер, ателье, мастерская, проектирование; работа на заводе, фабрике; банковский служащий, бухгалтер.

*Девятка* – санаторий, охрана природы, зоопарк, орнитолог, защита животных, биолог, садовод; работа на дому, салон красоты, элитные услуги, эскорт, модель, модельер; собственный бизнес.

*Десятка* – семейный бизнес, дом престарелых, пенсионный фонд, нотариус, семейный врач, страховая компания, работа в области

геронтологии, генетика, геновая инженерия, инвентарное бюро, гостиничный бизнес.

*Паж* – студент, библиотекарь, учитель, секретарь, финансовая структура, экономист, паспортный стол, стажер; работа с бумагами, мелкими деталями; археолог.

*Рыцарь* – бухгалтер, финансовый менеджер, банкир, торговый представитель, механик, инженер, фермер, прораб; предоставление услуг; наемный работник. Этот Аркан символизирует такие профессии: работа на земле (с Императрицей), работа на производственном предприятии, предпринимательская или исполнительская деятельность в торговой сети, служба в банковской сфере (с Тузом Монет). Впрочем, этот список не исчерпывающий.

*Королева* – косметолог, визажист, модельер, декоратор, флорист, организатор; аукционный зал, парикмахер, салон красоты.

*Король* – начальник цеха, директор завода, агроном, инженер, бизнесмен, биржевой брокер, поставщик, работа с недвижимостью, инвестор, владелец поля, земли, имущества.

В конце этой главы снова напомню вам, что этот список профессий не исчерпывающий. И вы должны опираться на свои личные наработки, интуицию и на изображения карт в разных колодах

К примеру, лично у меня Дьявол ни раз показывал работника ЗАГСа:



А в колоде 78 Дверей Шестеркой Мечей карты показали мне, что человек работает IT ишником, а в другой раз обозначили этой картой менеджера по туризму:

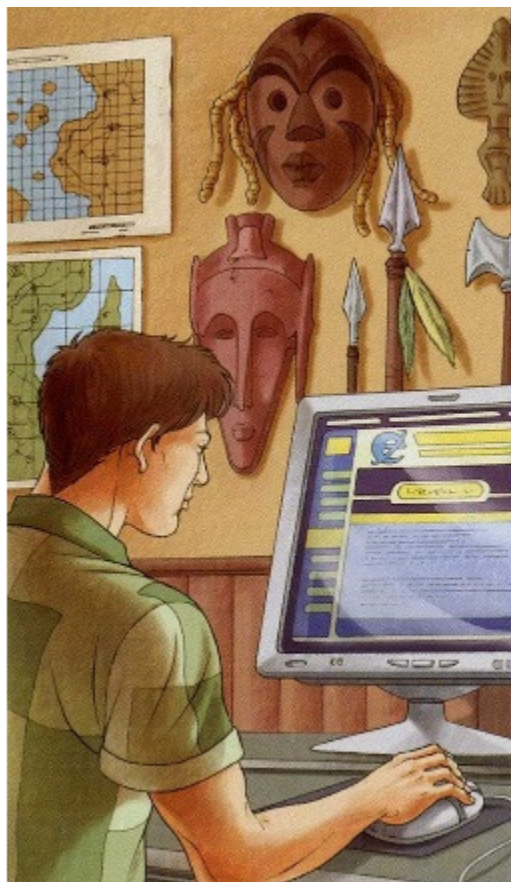

В колоде Таро теней – 2 Арканом Смерть карты показали риелтора:

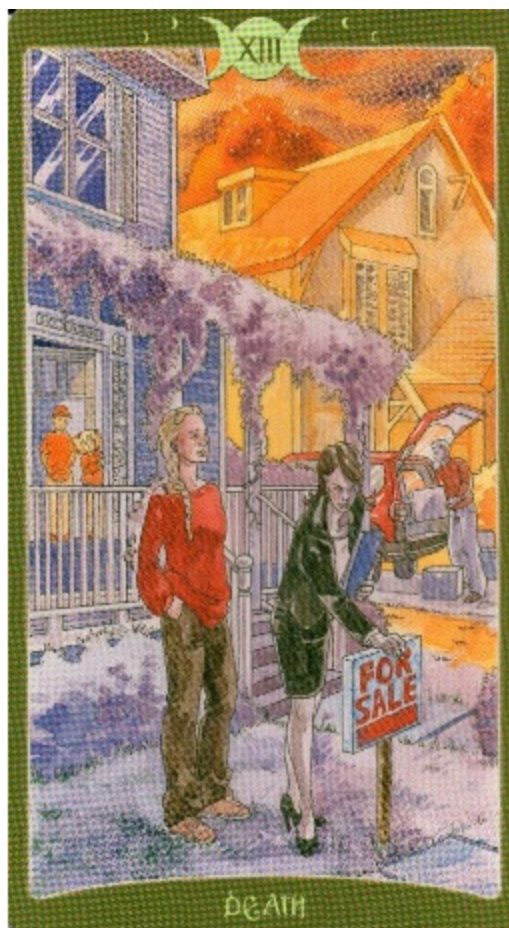

### Диагностика финансового канала

Карты можно выкладывать в произвольном порядке.

1. В каком состоянии ваш денежный канал на данный момент (степень его открытости/закрытости).
2. Есть ли негативная программа на Канале.
3. Психологические блоки, мешающие притоку финансовых потоков.
4. Были ли проблемы с денежным каналом по вашему Роду? (при положительном ответе тут можно достать доп. карту, чтобы попытаться узнать по чьей линии (отца/матери) идут родовые влияния).
5. Можно ли открыть доступ к денежному каналу. Совет как это лучше сделать?

Пример №1:

1. Туз Пентаклей – отличная карта. Кверенту должна сопутствовать удача в вопросе финансов.

2. 9 Жезлов – негативного воздействия на Финансовом Канале человека нет.

3. 8 Мечей – налицо внутренние ограничения: страх оставить что-то в прошлом, чтобы начать что-то новое. Кверент не видит или не хочет видеть новые пути получения финансов.

4. 9 Мечей – карта тяжелая. Скорее всего по Роду тут передается негативная установка на большие деньги по типу: «деньги – это грех», «большие деньги – к проблемам», мне стыдно». Доп. карта: Королева Кубков – видимо негатив передался по Роду матери.

Жрица – думаю, что данный аркан хочет сказать, у Кверента есть способности или некие знания, которые он должен развивать и это даст возможность выйти на новый финансовый уровень.

Пример №2:

1. Пятерка Пентаклей – канал закрыт. Карта бедности.

2. Дьявол – очень настораживающая карта в этом вопросе. Вероятнее всего, что на Кверенте есть негативная программа, которая не дает работать его финансовому каналу. Доп. карта: 6 Пентаклей. В данном случае очень похоже, что у человека стоит такое магическое негативное воздействие как Крадник.

3. Девятка Пентаклей – тут может быть заикленность на деньгах, что немудрено при том, что их постоянно нет.

4. Туз Кубков – отличная карта, в Роду явно не было особых проблем с деньгами.

5. Башня – этот аркан наверняка говорит о том, что нужно разрушить негативную программу из 2го пункта расклада.

Также можно посмотреть наличие проблемы на финансовом Канале (если проблема, действительно, есть), используя только Старшие Арканы. Итак, выбираем из колоды 22 САТ, перемешиваем их, снимаем и задаем картам вопрос: Какая причина мешает иметь больше денег мне/другому человеку? Затем вытягиваем один аркан. Он и покажет главную причину. После этого можно вытянуть еще один-два аркана на причины второстепенного характера.

*Затем трактуйте арканы в соответствии со следующими значениями:*

Шут – Выбрасывание деньги на ветер, ненужные покупки.

Маг – «Сапожник без сапог». Оказывание бесплатных услуг, за которые человек мог бы брать деньги. И пытается заработать тем, что у него получается плохо. Либо позволяет работодателям/клиентам душить себя.

Жрица – Неумение вести учет своих финансов. Возможно, человек не замечает, что его тайно обворовывают.

Императрица – ненужная трата денег на предметы роскоши. Либо излишняя трата на своих близких.

Император – Скупердяй. Не позволяет себе расслабиться.

Иерофант – Благодетельствует бедных родственников, дает в долг. В определенных случаях может указывать на то, что верующий человек оставляет много денег в храме, тут же сектантство.

Влюбленные – Не может выбрать, чего же хочет в жизни. Считает, что выбора нет, т.к. не видит дальше своего носа.

Колесница – Пытается гнаться за двумя зайцами одновременно.

Сила – Не может удержать заработанное.

Отшельник – Упорно пытается искать деньги там, где их нет, не замечая тех, что лежат на виду.

Колесо Фортуны – Проигрывает деньги в азартные игры. Полагается на случай.

Справедливость – Соблюдает букву закона в ущерб духу закона. Слишком «правильный».

Повешенный – Сам связал себя каким-то делом, которое не приносит денег. Или какой-то ложной установкой.

Смерть – Жертва рэкета, грабежа, а иногда – собственных страхов. Предпочитает не иметь денег совсем, чтобы у него их не отобрали.

Умеренность – Скромные запросы. Осуждает «буржуазную роскошь».

Дьявол – Попал в зависимость и на нее тратит все деньги. Большие долги все съедают.

Жертва непомерных запросов, желания брать больше, чем дает.

Башня – Человек возомнил себя выше всех, вот и пострадал за гордыню. Иногда тут проходит жертва порчи, сглаза, отнятия удачи.

Звезда – Человек живет для других, раздает деньги нищим. Дает больше, чем берет.



Луна – Пассивный, неуверенный вампир-нытик, ждет подачек. Невежество, живет в иллюзорном мире. Жертва аферистов и мошенников.

Солнце – Жертва ложной скромности. Не может явно заявить о своих талантах, считает, что другие сами должны как-то заметить его.

Суд – Человек не решает проблемы сразу, когда это обошлось бы дешевле, а потом приходится платить больше. Скупой платит дважды.

Мир – Вращается не в том социальном слое. Предлагает то, но не тем, или тем, но не то. Не нашел своего места. Слишком мудрствует.

Подсказка: чаще всего карта проблемы говорит о том, что Вы делаете что-то бессознательно, отрицая эти черты в себе. Потому архетип полученной карты проявляется в негативе и «бьет по карману».

### **Диагностика негатива на Таро**

В этой теме мы научимся делать диагностику негатива, которая поможет выявить – есть ли на человеке магическое воздействие или какое – либо другое негативное влияние, и если да – то какое именно, и кто и через что воздействовал. Также, в этом разделе, мы научимся делать диагностику своих магических работ и чисток.

Перед трактовкой карт выложу наиболее оптимальные варианты раскладов по этому вопросу.

Сразу скажу, что в этом вопросе чем короче расклад – тем он более информативен. Это позволит вам не запутаться.

Один из самых простых, и при этом, самых действенных раскладов это просто вытащить 3 карты, с вопросом: «Есть ли на мне/другом человеке какое-либо магическое воздействие или какой-либо негатив?». Для ответа на этот вопрос этих трех карт вполне хватит, и они дадут ясность – есть ли что-то на загадываемом человеке или на вас самих.

На наличие у человека негатива или магического воздействия наиболее вероятно в раскладе укажут карты:

Маг  
Папесса

Иерофант  
Влюбленные  
Смерть  
Дьявол  
Башня  
Луна.

Отшельника часто принимают за негативное воздействие, но тут чаще пересыщение эзотерической информацией или мнительность нежели реальное воздействие. Но иногда может означать и старую порчу.

Если в раскладе выпадают: 3 Мечей, 4 Мечей, 9 Мечей, 5 Кубков, Туз Жезлов, Король Мечей и Рыцарь Мечей, то необходимо дополнить другими картами.

Хотя некоторые тарологи говорят, что если присутствует в раскладе Мечи, 5 Жезлов, 9 Жезлов, 10 Жезлов, 9 Кубков, 6 Пентаклей, Туз Кубков – то все эти карты свидетельствуют о наличии на человеке порчи или сглаза, но опять – же и эти карты требуют уточнения.

Если вы только начинаете работать с Таро, то для начала советую использовать только Старшие Арканы и фигурные карты Таро, т.э. для определения негатива использовать Старшие Арканы, а фигурными дополнять, чтобы узнать лицо, которое наводило этот негатив.

Следующий вариант расклада более объёмный.

(карты можно выкладывать в произвольной схеме):

1 – Есть ли магическая программа. В данном раскладе это подтвердит негативный Старший Аркан.

Если ответ положительный – тогда рядом смотрим через кого и что пришел негатив.

2 – Возможный бытовой негатив. Под бытовым негативом подразумевается скопление личных и чужих негативных эмоций (зависть, сглаз, вампиризм). То есть, когда на энергетике, как бы, появляется ментальная грязь, из-за которой может быть усталость, агрессия, депрессивный настрой, мелкие неудачи.

Если ответ положительный – тогда дополняем и смотрим через кого и через что он пришел к вам.

3 – Личный внутренний настрой человека по этому вопросу, и вообще к жизни (как возможность, что у человека самоблок).

Еще один вариант определения негатива расклад «7 Тел»

Итак, выбираем из колоды только САТ, тасуем их и снимаем с запросом «Есть ли магическое воздействие на клиенте?», вытягиваем 7 карт из разных частей колоды, кладем стопочкой, не переворачивая «лицом». Далее получившуюся стопку из 7 карт перекладываем так, чтобы верхняя карта оказалась нижней, а нижняя верхней..

После этого уже можно выкладывать расклад по следующей схеме:

\_\_\_\_\_7 (атманическое)

\_\_\_\_\_6 (будхиальное)

\_\_\_\_\_5 (каузальное)

\_\_\_\_\_4 (ментальное)

\_\_\_\_\_3 (астральное)

\_\_\_\_\_2 (эфирное тело)

\_\_\_\_\_1 (физическое тело)

В физическом теле магия не читается, хоть там Дьявол, хоть Луна. Если в остальных телах ничего – значит, магии на человеке нет.

*А теперь значения других карт в разных телах:*

**Повешенный** означает УРОК. Эту магию снять нельзя – только отработать урок и тогда негатив сойдет сам. Нужно осознание клиента.

7-е тело (атманическое) – человек отказывается исполнять свое предназначение и получает суровые уроки от Эгрегора Миссии (здесь надо узнать миссию клиента!). Уроки могут ему преподаваться через ситуации, других людей.

6-е тело (будхиальное) – человек преследует не те ценности (их нужно пересмотреть).

5-е тело (каузальное) – человек преследует не те действия, нужно остановиться и подумать еще раз.

4-е тело (ментальное) – навязчивые мысли не о том, о чем надо (мысли нужно пересмотреть).

3-е тело (астральное) – слишком много негативных эмоций, проведение их через себя.

2-е тело (эфирное) – слишком большая трата жизненной энергии, из-за чего человек не может реализовать себя.

**Смерть** говорит о профессиональной работе мага, порче и сглазе.

7-е тело (атманическое) – порча на смерть, следует снимать максимально быстро у профессионала.

6-е тело (будхиальное) – порча, но не такая сильная, однако снимать тоже нужно.

5-е тело (каузальное) – ставилась какая-то другая магия, а получилась порча, клиента преследуют неудачи.

4-е тело (ментальное) – сглаз, хотя, скорее всего, опять-таки ставили какую-то другую магию.

3-е тело (астральное) – слабая порча. Если человек энергетически сильный – может сойти сама, а в целом нужно снимать.

2-е тело (эфирное) – плотное взаимодействие с человеком, на котором магическое воздействие. Следует проверить родных и близких.

**Дьявол**

7-е тело (атманическое) – подселенец.

6-е тело (будхиальное) – человек живет не своей жизнью и тратит её на пустые вещи, зависимости.

5-е тело (каузальное) – магия, которая выражается в том, что человек приобретает вредные привычки.

4-е тело (ментальное) – криво поставленный приворот.

3-е тело (астральное) – слабая порча. Если человек энергетически сильный – может сойти сама, а в целом нужно снимать.

2-е тело (эфирное) – плотное взаимодействие с человеком, на котором магическое воздействие. Следует проверить родных и близких.

**Луна** – чаще всего тут порчи и проклятия.

7-е тело (атманическое) – 1) порча или проклятие, 2) спонтанное проклятие, сделанное человеком Силы (разнообразные вариации по типу: «Чтоб ты сдох!»), 3) родовая магия в активной фазе – направлена на проклятие Рода человека. Тогда делается диагностика и родителей, если у них Луны нет ни в одном из тел (включая физическое) – значит это не родовая магия. Если Луна есть хотя бы у одного, надо проверять всех родных по этой линии (даже умерших) и снимать эту магию.

6-е тело (будхиальное) – все то же самое, но в чуть более легкой форме.

5-е тело (каузальное) – 1) проклятие типа «Чтоб пусто было!», 2) неудачно поставленная черная магия, 3) родовая магия в активной фазе, сильно влияющая на М-Ж отношения, 4) венец безбрачия.

4-е тело (ментальное) – 1) слабая магия, проклятие, 2) спящая родовая магия.

3-е тело (астральное) – слабая порча

2-е тело (эфирное) – спящая родовая магия.

**Влюбленные** читаются только в ментальном и астральном телах.

4-е тело (ментальное) – к клиенту сделан приворот.

3-е тело (астральное) – приворот от самого клиента.

**Папа** читается только в астральном теле!

3-е тело (астральное) – может говорить о наличии венца безбрачия, который может быть потому что: 1) бабушка/дедушка привораживали кого-то,; 2) его «надели» на человека собственные родители или близкие родственники, просто «накликав» что-то типа: «один/одна всегда будешь!»

Венец бывает нескольких видов: 1) Только гражданские браки, официальных либо нет, либо они быстро разваливаются. 2) Можно встречаться, но жить вместе не получается, либо после этого быстро наступает разрыв отношений. 3) Отношения возможны, но только с несвободным партнером. 4) Вообще нет любимого человека.

Ситуация несколько облегчается, когда умирает тот, из-за кого он появился.

Далее рассмотрим, как делать диагностику собственной магической работы или чистки.

Например, вы собрались выполнить некий ритуал, или использовать рунический став, или сделать чистку, или что-то ещё. И хотите посмотреть, насколько эффективен будет ваш выбор, как будет проходить действие и каких результатов вам стоит ждать от своего выбора.

Тут поможет следующие расклады:

**#1:**

1. подходит ли для конкретного случая выбранная работа?
2. процесс (как будет проходить).
3. итог.

Или:

**#2:**

- Подойдет ли для удачного воздействия выбранная работа?
- Хватит ли личных сил для его раскрутки?
- Не будет ли данная работа мешать действию предыдущей работы (этот пункт выкладываем только если у вас в процессе уже комплексная работа).
- Что положительного принесет работа?

- Что отрицательного (подводные камни/обратки).
- Возможные сроки достижения поставленных целей
- Итог.
- Совет

Следующий расклад подойдет для применения рунического става или любого творения графической магии. Особенно актуален, если вы присмотрели какую-то работу, но, по той или иной причине, не уверены в ней:

1. Для чего задумывалась работа автором изначально (работа может быть подписана в книгах и на форумах для одной цели, а задумывалась вообще для другой).

2. Подводные камни, сделанные самим автором (к примеру, став создан для корыстных целей).

3. Что положительного принесет эта работа?

5. Чем придется заплатить за её использование (побочные эффекты).

5. Физическое состояние во время ношения работы.

6. Хватит ли сил личных сил для раскрутки работы (без помощи богов)?

Подытожу, что, если вы используете в практике любые ритуалы/ставы/чистки, то вы обязательно должны уметь делать диагностику магической работы.

Ну а теперь перейдем к *трактовам с использованием полной колоды*, которые даны для определения: состояния практика/клиента, магических действий, а также для проверки собственных совершённых магических действий и чисток.

*Шут*

Состояние объекта: объект чист, либо производилась чистка. Но иногда указывает на снятую защиту или показывает наличие негатива (тут ориентируйтесь на изображение аркана в используемой вами колоде, его положение и соседние с ним карты). Если изображение на карте или её окружение располагает к негативу – тут может быть порча на безумие, одержимость, алкоголизм, наркомания, оморочки и непрогляды.

Негатив не достигает своей цели. Не хватает полной информации по ситуации. Попытки воздействовать идут мимо объекта. (Такое

иногда встречается при наличии у жертвы хорошей защиты).

### *Маг – Колдун.*

Состояние объекта: энергичный и здоровый человек с целостной и здоровой энергетикой.

Магия: воздействие запущено или же совершается в настоящий момент. Магическое воздействие наводится профессионально.

### *Жрица – Ведьма.*

Состояние объекта: человек защищен непроглядом, у человека яркие способности к ясновидению. Либо на человеке есть магическое воздействие от женщины.

Магия: в большей вероятности указывает на комплекс приворотных воздействий, выполненных на высоком уровне. Возможно, в объект подселена сущность, которая им управляет.

Диагностика работы: воздействие легло и надежно скрыто непроглядом.

### *Императрица*

Родовая сила для практика. Материнская защита, но рядом с негативными картами, может указывать на отработки по женской линии, венец безбрачия и порчу на бесплодие.

Состояние объекта: магического воздействия нет, энергетика сбалансированная, чистая. Нужно просматривать семью.

Диагностика работы: воздействие легло на семью/Род / дом/ женское здоровье.

### *Император*

Защита. Энергетически сильный объект. В сочетании с магическими картами «силы» указывает на колдовской потенциал.

Состояние объекта: магических воздействий нет, человек с крепкой энергетикой и отличным здоровьем.



Магия:: воздействие легло на успех, на удачу, на работу, на достаток.

*Жрец – Медиум. Колдун.*

Почти всегда показывает родовую защиту, объекта оберегают Род или Высшие силы.

Магия: рядом с негативными указывает на тяжелую порчу/ проклятие. В сочетании с Дьяволом – договор о продаже души. В сочетании с магическими картами «силы» – способности в черной магии.

Из магии тут может быть использовано: соборное колдовство, колдовство с церковной атрибутикой.

Иногда белая магия исцеления.

Диагностика работы: Воздействие легло, и будет раскручиваться, могут быть знаки и сигналы к тому, что было воздействие

*Влюбленные*

Любовная магия (привороты, привязки, присушки и т.д.). Состояние объекта: есть постороннее воздействие чужой воли или приворот.

Диагностика работы: обряд не лёг, необходимо подделывать работу. Обряд бинарный или может вызвать откат. Либо идёт выбор что сделать, либо есть сомнения о том нужно ли проводить обряд.

*Колесница*

Энергетический запуск, успех в намеченном деле, раскрутка воздействия.

Состояние объекта: состояние человека – результат его собственных действий, а не стороннего магического воздействия. Это может быть кармический негатив или магический откат, каждый случай рассматривается индивидуально с доп. картами.

Диагностика работы: обряд лег, но не работает в полную силу. Помехи и препятствия.

Если вопрос о чистке – то в данном вопросе карта успешна и говорит о том, что чистка пройдет или прошла отлично.

### *Сила*

Ритуалы на подавление воли, мощный энергетический запуск. Влияние потусторонних сил на жизнь.

При диагностике на негатив, может указывать на воздействие. При диагностике на магические способности, карта сообщает о колдовском потенциале.

Состояние объекта: воздействий нет, состояние кверента хорошее, он полон сил и здоровья.

Магия: возможно, тут действия принудительного или сексуального характера. Тут может использоваться магия крови, шаманизм, ВУДУ.

Диагностика работы: обряд лег, помех не было воздействие запущено, так как было задумано.

### *Отшельник*

Объект закрыт (магическая защита).

Состояние объекта: тут может быть старая порча. Состояние энергетики подавленное, требуется чистка. Но лучше тянуть доп. карты, при хорошем окружении может указывать, что магии нет, она надумана клиентом.

Магия: рядом с негативными картами – закрытие путей, отсечение от чего-либо порчи на одиночество.

Диагностика работы: обряд не лег.

# **Колесо фортуны**

## Мощная защита

Состояние объекта: Колесо Фортуны указывает на здоровье кверента, но советует поставить дополнительную защиту.

Магия: ритуалы на успех, привлечение в жизнь чего – либо хорошего. Иногда указывает, что кверент мог нечаянно подхватить негатив или получить его по Роду. Может указывать на кармический аспект. Иногда, поворот запущенной работы в другое направление. Рядом с негативными может говорить о перекладе на человека болезней/неудач/порчи.

Диагностика работы: воздействие легло и воздействует в полную силу при первых благоприятных обстоятельствах.

### *Справедливость*

Обратка, возмездие. Энергетический дисбаланс. Состояние объекта: указывает на отсутствие воздействий, но при дополнительных определённых картах может означать справедливое магическое воздействие или же в большинстве случаев показывает обратку как восстановление справедливости.

Диагностика работы: воздействие легло и поддерживается Высшими Силами. Может указывать на работу с ножами.

### *Повешенный*

Перекрытие энергоканалов, нарушение их работы.

Состояние объекта: нередко указывает тяжёлую порчу, возможно было проведено энвольтирование или воздействие Рунами.

Магия: рядом с негативными картами указывает на перекрытие всех путей, либо излом судьбы. Черномагические воздействия и попытки вмешаться в тонкие структуры человека также проходят по этой карте.

Диагностика работы: нейтрализована (не раскручена до конца в силу каких-либо факторов), возможен откат.

### *Смерть*

Состояние объекта: может указывать на погостное колдовство, смертную порчу, подселение покойника.

Магия: скорее всего кладбищенская.

Диагностика работы: 1) воздействие легло как порча; 2) магическая работа сброшена (при соседстве благоприятных карт), либо магические работы против кверента полностью прекращены, но были в прошлом.

### *Умеренность*

Состояние объекта: указывает на восстановление энергетики и здоровья после того, как воздействие было снято.

Магия: тут могут проходить гармонизации и чистки.

Диагностика работы: воздействие легло не в полном объёме или ещё не раскутилось. На раскрутку воздействия, возможно, понадобится больше времени.

### *Дьявол*

Состояние объекта: магическое воздействие есть.

Магия: подселенец, одержимость, воздействие на человека через бесов, приворот

Диагностика работы: указывает на то, что воздействие легло.

### *Башня*

Нападение, обычно показывает довольно свежие следы воздействия.

Состояние объекта: указывает на то, что кверент находится под тяжёлым магическим разрушающим воздействием

Магия: любые работы, направленные на разрушение одной или всех сфер жизни человека.

Диагностика работы: магическая работа была обнаружена и сломана (если рядом благоприятные карты).

### *Звезда*

Магия: при благоприятном окружении – ритуалы на молодость, красоты, славу, исполнение желания; при неблагоприятном (особенно когда Звезда ПП) – возможно наведён крадник или присутствует сглаз.

Диагностика работы: работа не легла или перебита кем-то.

Но указывает на успешно проведенную чистку, обряды на красоту, молодость и исполнение желания.

### *Луна*

Состояние объекта: указывает на мороки и зомбирование, требуется срочная чистка.

Магия: сексуальные привязки, остуды, отвороты (в зависимости от сочетания Луны с другими картами). Воздействия на голову: порчи на сумасшествие, оморочки. Часто тут проходит работа с водой или на воде.

Диагностика работы: Карта Луна говорит о том, что воздействие не легло, снимать замки и мороки. Но иногда означает удачно поставленный непрогляд или морок.

### *Солнце*

Исполнение задуманного, успех в намеченном деле. Защита (в особенности зеркальная).

Состояние объекта: нет магического негатива.

Магия: магия огня, чистки, отжиги, защиты.

Состояние негатива: Солнце говорит об успешно проведённом обряде.

### *Суд – Высшие силы.*

Состояние объекта: Суд обычно указывает на то, что человек получил воздаяние по заслугам. Это может быть откат или даже обоснованное проклятье.

Рядом с отрицательными картами показывает родовой негатив, сведение судеб.

Диагностика работы: обряд, скорее всего, лёг, но если возможно воздаяние – оно обязательно последует. Закрытие работы по воле Высших сил.

### *Мир*

Состояние объекта: Мир говорит о том, что нужно обратить внимание на среду обитания человека и проверить на негатив его ближайшее окружение.

Магия: не указывает на магические воздействия из вне. В позитивной магии это построение амулетов и талисманов, защита.

Диагностика работы: магическое воздействие не достигло адресата, возможно была скинута, поразила не того или был поставлен отвод.

## ЖЕЗЛЫ

Эта масть показывает энергетические импульсы.

Туз – это начало ситуации, и её зарождение.

Мощный толчок, отражает магическую программу, которая имеет место быть, причем в очень профессиональном исполнении.

Состояние объекта: указывает на преобладание мужской энергии, на смелость, здоровье и на оптимизм.

Магия: указывают на магическую активность, скорее созидающую, чем разрушающую. Тут же магия Огня. Чистки, отжиги.

Диагностика работы: воздействие прошло с успехом и раскрутится в ближайшее время.

### *Двойка*

Состояние объекта: указывает на ослабленную энергетику. Скорее всего объект подвергается атаке. Скорее всего бьют по защите (пытаются ее снять). Карта советует сохранять энергию и укрепить защиту.

Магия: Указывает на магические нападения против вас, активные, но малоэффективные и навряд ли причинят серьёзный вред. Изредка могут быть различного рода привязки, в том числе и приворотные.

Магия огня, свечная магия.

Диагностика работы: обряд лёг, но его действие будет слабым и кратковременным.

### *Тройка*

Состояние объекта: указывает на гармонию и безопасность, на хорошую защиту.

Магия: карта не показывает магической агрессии. Постановка защиты, магия во благо.

Диагностика работы: обряд лёг и принесёт счастье и процветание адресату.

### *Четверка*

Состояние объекта: указывает на порядок и гармонию, отличная защита.

Магия: при благоприятном окружении – указывает на благотворные воздействия во благо (белая магия, обряды на успех и процветание). Рядом с негативными -говорит о приворотной магии, еще может показывать период полнолуния. Изредка тут работы через покойника, занижение сексуальной энергии. Диагностика работы: обряд лёг, может означать замок на работу.



## Пятерка

Состояние объекта: пробитая энергия, наведённый негатив. Скорее всего, враг активен в настоящий момент.

Магия: магическая война в движении, противостояние.

Диагностика работы: магическая работа обнаружена и ведётся работа по её нейтрализации.

## Шестерка

Состояние объекта: активная и сильная личность, способная одержать победу над врагами.

Магия: против человека ведётся магическая работа, может быть подчин или зависимость от других. Взлом работы.

Диагностика работы: работа успешно легла на силу, власть, господство и победу над врагами.

### *Семерка*

Состояние объекта: негативное воздействие есть, но есть и сила для сопротивления.

Магия: подселение бесовской сущности. Магия с использованием крови. (Атака через бесов и защита объекта от атаки). Либо против объекта нет работ, а есть активная оборона и сопротивление против ваших действий. —

Диагностика работы: работа встретила активное сопротивление, необходима диагностика и поддел воздействия.

### *Восьмерка – скорые результаты.*

Состояние объекта: личность, которая молниеносно улавливает любые посторонние вибрации и воздействия.

Магия: постоянное воздействие, быстрота и скорость реагирования, магические нападения. Иногда привороты (смотреть окружающие карты).

Диагностика работы: воздействие легло стремительно и крепко.

### *Девятка*

Состояние объекта: духовно развитая личность, возможны кармические заболевания.

Магия: воздействий нет, кверент прорабатывает внутреннее состояние.

Диагностика работы: воздействие легло и поступило толчком для духовного развития.

### *Десятка*

Состояние объекта: негатив который тяжелым грузом висит на человеке (возможно это кармический груз).

Магия: Либо у врага мало сил на войну. Либо против человека нет работ, но возможно есть активная оборона и сопротивление против его же действий.

Диагностика работы: воздействие ложиться тяжело, нужно повторять или выбирать иной способ. Ошибки в работе.

### *Паж*

Состояние объекта: активный и энергичный человек, страстный и увлекающийся.

Магия: приворотные воздействия. Магия огня.

Диагностика работы: воздействие легло на эмоциональную сферу и чувственные желания.

### *Рыцарь*

Состояние объекта: активный, настойчивый и полный энергии человек.

Магия: скорее всего указывает на магию огня.

Диагностика работы: воздействие легло, и будет проявлять себя достаточно бурно.

### *Королева*

Состояние объекта: зрелая и независимая личность, возможно, связанная с природой и со способностями.

Магия: обычно указывает на воздействие от женщины, имеющей способности.

Диагностика работы: воздействие легло, и будет проявлять себя естественно, будто всё происходит само по себе.

### *Король*

Состояние объекта: динамическая и активная личность.

Магия: магия Огня, магия личной силы. Ритуалы на успех, желание.

Диагностика работы: Воздействие легло как подчин и управление над людьми.

## КУБКИ

Соответствуют любовной магии, и всему, что так или иначе касается личных взаимоотношений.

При диагностике на эзотерические способности, сообщает о родовой Силе, переданной по женской линии.

При диагностике воздействия, ритуалика с использованием жертвенной крови или опои.

При кармической диагностике (диагностике умерших людей) – есть в роду отработки, идущие по женской линии, которые в настоящем могут вести к смерти или серьезному заболеванию.

*Туз*

Состояние объекта: восприимчивая личность к воздействиям и к внушениям, личность с ярким творческим потенциалом.

Магия: приворот. Магия воды, окормы и опои, порчи на спиртное, использование крови.

Диагностика работы: Воздействие легло и проявится в перемене эмоций.

## Двойка

В эзотерическом понимании, карта родовой силы.

Состояние объекта: возможно приворот.

Магия: воздействие на любовь и верность.

Диагностика работы: воздействие легло на двух человек, на пару.

### *Тройка*

Любовный треугольник, соперник. Наличие третьей стороны, которая пытается с помощью магии перетащить на себя одеяло.

(Также, в эзотерическом плане – вы не одни интересуетесь объектом диагностики, есть и сторонний интерес.)

Состояние объекта: воздействие на зачатие, на успех в делах.

Действия врага: Воздействия ведутся на зачатие и на новые проекты.

Позитивная и конструктивная белая магия во благо, магия для детей.

Состояние негатива: Воздействие легло и может отразиться на детях.

### *Четверка*

Состояние объекта: возможно на кверенте отворот, магия разрушения отношений или сексуальная привязка через бесов.

Магия: опио, работа с кровью и с любыми жидкостями.

Диагностика работы: воздействие не легло, есть помехи, работу нужно переделывать.

### *Пятерка*

Состояние объеката: носитель родового негатива, требуется полная диагностика семьи. В эзотерическом плане может указывать на защиту, идущую от колдуна. Сложный объект в плане приворотной деятельности. Неудача, срыв магического воздействия.

Магия: заказной приворот. Работы с кровью, работы на кровных родственников, а также порчи, идущие по крови.

Диагностика работы: воздействие легло на весь род. Или не легло вовсе.

При чистках показывает то, что имеются остатки негатива.

### *Шестерка*

Состояние объекта: искажённое восприятие действительности, погружение во внутренний мир. Мороки, иллюзии.

Магия: в принципе нейтральная карта, хотя может говорить о попытках работ сексуальной направленности, но неудачных. Тут же воздействие на иллюзорное восприятие, мороки, наведение оморочек, создание фантомов, визуализация. Тоже может говорить о защите, здесь даже может быть защита через покойника.

Диагностика работы: работа легла на подсознание объекта.

### *Семерка*

Состояние объекта: человек с подселением инкуба, суккуба или мертвеца. Кверент одержим навязчивыми идеями и имеет несбыточные надежды.

Магия: Воздействие с целью оторвать от реальности и извести в мир грёз, наведение алкоголизма.

(Рекомендуемая методика – через огонь. Защита на огонь).

Диагностика работы: работа не легла. Деятельность непрофессионала.

### *Восьмерка*

Состояние объекта: плывущий по течению человек. Возможно есть родовая защита.

Магия: воздействие направленные на тоску, лишение воли, закрытие дорог, отнятие удачи, порчи на алкоголизм. Возможно работа через кладбище.

Диагностика работы: работа не легла, скорее всего, последует откат.

### *Девятка*

Состояние объекта: счастливый и гармонично развивающийся человек. Может указывать на защиту объекта.

Магия: магия во благо, магия любви и процветания. Иногда приворот (смотреть окружающие карты).

Диагностика работы: обряд лёг и поддерживается Высшими Силами, полное удовлетворение.

## Десятка

Состояние объекта: защищённый от воздействий человек, готовящийся к новому этапу жизни.

Магия: магия во благо. Отливка на воске. Заговор на воду. Ритуалика на воду. А также выбор новых воздействий. При отрицательном окружении – на объекте целый приворотный комплекс воздействий.

Диагностика работы: обряд лёг, но есть возможность его обнаружения.

### *Паж*

Состояние кверента: человек имеет богатый внутренний мир.

Магия: воздействия на сферу эмоций и чувственность, магия воды.

Диагностика работы: обряд лег на эмоции и подсознание.

### *Рыцарь*

Состояние объекта: идеалист, способный на самопожертвование и самоотдачу. Не исключено, что объект с постоянной периодичностью подвергался приворотным воздействиям.

Магия: при положительном окружении – гармонизация отношений. При негативном – приворотный комплекс.

Диагностика работы: работа сброшена, по причине вмешательства другого энергетического уровня, выше вашего.

## Королева

Состояние объекта: отличная интуиция и мудрость.

Магия: обряды на получение дара ясновидения, предсказания, увеличения интуиции. Может указывать на приворот для женщины.

Диагностика работы: обряд лёг.

### *Король*

Состояние объекта: доброжелательность и мудрость, такт и интуиция. Магия: обряды на гармонизацию отношений и на установление мира.

Диагностика работы: обряд лёг и улучшит отношения между людьми. Род не дает пройти или запустится вашей отрицательной работе. Возможно на объекте программа, на которую он никак не реагирует.



## МЕЧИ

Являются, как правило, отрицательными картами, если выпадают вместе с негативными САТ – это наличие магическое воздействие.

### *Туз*

Состояние объекта: указатель негатива, причем довольно жесткого, который пробил защиту и внедрился в энергетическое поле объекта.

Магия: ментальная магия против объекта.

Диагностика работы: обряд лег и затронул ментальный план кверента. Может показывать попытку работы через кладбище, которая «не легла».

### *Двойка*

Состояние объекта: надежная защита и изоляция от негатива.

Магия: в благоприятном окружении – защитная и обережная магия. Негатив, который находится на стадии внедрения (скрытый враг) – в негативном окружении.

Диагностика работы: обряд не лег, объект воздействия не найден. Также может указывать на «косяки» и недочеты оператора воздействия. «Кривая» работа.

### *Тройка*

Состояние объекта: тяжелая ситуация, расставание и ущерб, причиненный магией.

Магия: разрушающая любовная магия: тоска, отвороты, рассорки, остуды, закрытие от противоположного пола расстроить планы на что-либо и т. д.

Диагностика работы: положительный ответ на описываемые выше магические действия.

## Четверка

Состояние объекта: изолированный от чего-либо кверент, порчи на смерть, безбрачие.

Магия: наведение негатива на одиночество на безбрачие или на смерть. Работа через кладбище, покойников.

Диагностика работы: если вами наведены безбрачие, одиночество, либо смерть – то положительный ответ, если была попытка что-то гармонизировать и прочие положительные воздействия – ответ «нет».

## Пятерка

Состояние объекта: человек, обреченный на страдания и уничтожение.

Магия: указатель порч, но также может показывать приворот, который пошел в «порчу», либо приворот с целью мести. Может показывать энергетическое повреждение и попытку восстановится за счёт донора.

Диагностика работы: воздействие снято, второе толкование-порча легла на уничтожение и на страдания врага.

## Шестерка

Состояние объекта: Новые состояния.

Магия: Обряды посвящения или стяжи силы. Астрал. Работа с умершими.

Диагностика работы: обряд запущен и будет набирать силу. На вопрос о чистке говорит о том, что еще не завершена и требуется дополнительная чистка.

## Семерка

Состояние объекта: Обнаружение негативов и попытки избавиться от них. Диагностируемый объект имеет защиту.

Действия врага: крадники. Соборное колдовство.

Диагностика работы: попытки навести негатив и воздействовать – неудачны, можно получить откат. Если крадник – то обряд лег.

### *Восьмерка*

Состояние объекта: человек находится в состоянии дисгармонии, энергетика пробита. На объекте довольно старый негатив, который разрушает его по всем фронтам.

Магия: обряды направленные на мучения и беспокойства, ментальные блоки.

Диагностика работы: обряд не лег, возникли препятствия.

### *Девятка*

Состояние объекта: человек находится в состоянии мрака, отчаяния и страдания.

Магия: обряды на страдания болезни и разрушения. Тяжелые воздействия с подселением сущности.

Диагностика работы: обряд не лег, или же обряд лег в том случае если наводился негатив.

### *Десятка*

Состояние объекта: негатив есть. PS: может выпасть женщине в период пмс

Магия: обряды на провал дел, отвороты, разлуки, порчи. Иногда выпадает в приворотях, но со стороны мужчины (когда заказчик именно мужчина).

Диагностика работы: обряд не лег, или же обряд лег в том случае, если вы делали один из перечисленных видов негатива.

## Паж

Состояние объекта: активная и импульсивная сильная личность со способностями к ясновидению.

Магия: сканирование, ментальные воздействия, диагностика объекта. При отрицательном окружении – разрушение, порча. Работа с сущностями.

Диагностика работы: воздействие не легло, выбран не тот обряд.

Пажи в прямом положении и в окружении благоприятных арканов говорят о работах, связанных с получением прибыли, нацеленные на богатство, иногда беременность.

Если же выпадает с негативными картами – значит негатив влияет, скорее всего, на финансовое состояние. Или ведется точечная работа на разрушение финансового канала, Крадники, в том числе. Либо тут негативные работы, связанные с ритуалами с откупам (пентакль = монета).

### *Рыцарь*

Состояние объекта: человек находится под магической атакой.

Магия: попытки пробить защиту, сканирование человека, возможно оморочки. Требуется уточнения.

Диагностика работы: воздействия легло не так как нужно.

### *Королева*

Состояние объекта: находится под воздействием на одиночество, вдовство, остуды.

Магия: охлаждение отношений одиночество или вдовство.

Диагностика работы: воздействие легло, обряд тщательно придуман и проведен правильно и профессионально.

PS: как правило это карта соперницы, женщины, которая несёт разрушение.

### *Король*

Состояние объекта: у человека есть способности к ментальной магии и к магии Воздуха.

Магия: ментальные воздействия, боевая магия.

Диагностика работы: обряд лег на ментальный план.

# ПЕНТАКЛИ

## *Туз Пентаклей*

Состояние объекта: гармоничная личность, отличная защита. Рядом с негативными картами (особенно из Старших Арканов) – работы через призыв Темных сущностей.

Магия: теургия, ангельская магия. Изготовление амулетов, талисманов.

Диагностика работы: обряд лег. Может показывать, что магическая программа находится под замком и снять негатив будет очень сложно.

## *Двойка*

Состояние объекта: постоянно возвращающийся или наведенный заново негатив.

Магия: рассорки, бинарный отворот. Переклад с одного человека на другого. Возможно Крадник. Метания и выбор обряда.

Диагностика работы: противоречивость. Лучше выбрать другой обряд.

## *Тройка*

Состояние объекта: энергетика сбалансирована, возможны регулярные чистки или медитации.

Магия: работы по восстановлению и гармонизации.

Диагностика работы: работа легла. Возможно предстоит поэтапная работа.

## *Четверка*

Состояние объекта: стабильность, защищенность.

Магия: работы для стабилизации положения.

Диагностика работы: работа легла, есть защита на работу.

## *Пятерка*

Состояние объекта: кризис и нестабильность состояния кверента.

Диагностика работы: работа не легла, есть препятствия.

## *Шестерка*



Состояние объекта: преодоление кризиса, успех и победа. Человек находится под защитой Высших Сил

Магия: преодоление препятствий и сопротивления. При отрицательном окружении может указывать на сглаз.

Диагностика работы: работа ложится после тщательной подготовки.

### *Семерка*

Состояние объекта: отчаянье и опустошение, тяжелое состояние.

Диагностика работы: работа не легла. Магические воздействия не приносят успеха.

### *Восьмерка*

Состояние объекта: восстановление.

Магия: магические воздействия для стабилизации. При негативном окружении – конфликты внутри семейной пары, рассорки, ритуалы на разрушение семьи.

Диагностика работы: работа легла.

### *Девятка*

Состояние объекта: благополучное.

Магия: ритуалы на финансовую прибыль и материальный рост.

Диагностика работы: работа легла и приносит успех и денежную прибыль.

### *Десятка*

Состояние объекта: прочное и безопасное положение. На человеке есть защита, или какой – либо амулет, о значении которого не подозревает.

Магия: воздействия, которые приносят выгоду, богатство и успех.

Диагностика работы: Работа легла.

### *Паж*

Состояние объекта: стабильное положение.

Магия: обряды на доход или беременность.

Диагностика работы: работа легла.

Рядом с негативными картами – работы через вольт, подклады. Такой Паж может обозначать беса или погостную защиту.

### *Рыцарь*

Состояние объекта: защита есть, но она нестабильна.

Магия: обряды на открытие способностей. На богатство.

Диагностика работы: работа легла.

### *Королева*

Состояние объекта: богатство внешнее и внутреннее.

Магия: Обряды на богатство и прибыль.

Диагностика работы: работа легла.

### *Король*

Состояние объекта: сила, успех.

Магия: обряды силы, обряды на крепкое здоровье.

Диагностика работы: работа легла.

*Некоторые сочетания карт, указывающие на наличие определенного негатива:*

Тройка Мечей + Дама Мечей + Восьмерка Кубков, 6 Мечей + Влюблённые+10 Пентаклей -рассорки, порча на уход мужа из семьи.

Суд +6 Мечей + Туз Пентаклей – семейная порча, родовое проклятье.

8 Мечей +7 Пентаклей + Колесница – порча на след.

Дьявол + Туз мечей + Сила – одержимость, подселенец.

Туз мечей +10 Мечей +9 Мечей, Дьявол +9 Мечей + Смерть – порча на смерть.

Суд + Жрец +9 Кубков +6 Мечей – свадебная порча.

Дьявол + Жрец/ Жрица +10 Мечей – церковная порча.

Туз Мечей + Туз Кубков + Рыцарь Кубков – порча на бесплодие.

Сила + Туз Мечей +4 Мечей + Маг – рак, спровоцированный порчей.

Маг + Дьявол – проклятье.

4 Кубков +3 Мечей +9 Кубков – приворот на месячные.

*От кого идет воздействие:*

На профессиональных магов обычно указывают: Маг, Жрица, Жрец, Королева Жезлов.

Особенно нужно обратить внимание на фигурные карты. Как правило – Королева Мечей – это соперница, Королева Кубков – возможно родственница или влюбленная женщина.

Совет от меня: обращайтесь внимание на все изображения именно используемой колоды.

### **Диагностика смерти в Таро**

Нередко клиенты обращаются с просьбой найти человека (к примеру, он пропал и о его дальнейшей судьбе ничего неизвестно). И вот тут первым делом логичнее будет узнать, а жив ли он вообще.

На то, что человека нет в живых, в классических колодах чаще всего указывают: Шут, Иерофант, Повешенный, Смерть, Умеренность, Дьявол, Башня, Луна, Суд, Мир. Из МА:4 Кубков, 7 Кубков, 8 Кубков, 10 Кубков, 10 Пентаклей (как обретение нового «дома»), большинство арканов масти Мечей. Но, конечно, не забываем смотреть на соседние карты и использовать собственные наработки.

Присутствие не менее трех СА + лежащие МА говорит о высокой степени вероятности, что человека нет в живых.

В раскладе на мертвого человека можно увидеть большое количество «неподвижных» карт, в основном – масть Пентаклей (земля). Если мало Пентаклей – возможно еще не похоронен, а также мечи – 4, 8, 9 Мечей (воздух, душа, эфир).

Часто в раскладах на умерших присутствует много водной масти. Водная масть – это граница между живыми и мертвыми, некое обновление.

У мертвых в энергетике фактически отсутствует масть Жезлов (жезлы – это динамика, скорость, события).

Часто внезапно погибшие (ушедшие не в свое время) не могут осознать свое новое состояние – они очень хотят жить. В раскладе это выражается характерными картами отчаяния 3 и 9 Мечей.

6 Мечей — душа умершего часто бывает в родном доме (приходит к родственникам). Чаще выпадает у умерших до 1 года после смерти.

6 Кубков, 3, 6, 9, Рыцари Мечей и Жезлов – мертвый хочет вернуться назад.

*А теперь рассмотрим непосредственно варианты причин смерти поарканно:*

*Старшие Арканы:*

ШУТ – падение с высоты, повешение (самоубийство или несчастный случай). Со Смертью – тут вероятнее самоубийство.

МАГ – самоубийство (особенно если в раскладе присутствует Арканы Смерть или Башня).

ЖРИЦА —сама по себе не указывает на смерть. В перевернутом положении и в сочетании с Башней – умышленное убийство.

ИМПЕРАТРИЦА – смерть при родах или просто сигнификатор короткой жизни (особенно со Смертью), венерические заболевания.

ИМПЕРАТОР – Болезни сердца, кровообращения. Иногда тут героическая смерть (особенно в сочетании с Арканами Смерть и 5 Мечей).

ИЕРОФАНТ – смерть от старости или просто в зрелом возрасте. Ритуальное убийство.

ВОЗЛЮБЛЕННЫЕ – убийство на почве ревности или из-за других взаимоотношений людей. Иногда удушение.

КОЛЕСНИЦА – авария, смерть из-за транспорта. Перевернутая Колесница + Солнце могут указать на удар молнии, перевернутая Колесница + Шут – на нелепую смерть (смерть по глупости).

СИЛА – нападение, смерть от спорта, иногда передозировка наркотиками. Сила +7 Мечей – насильственная смерть, нападение. Сила +Т уз Мечей+4 Мечей – это сочетание часто показывает смерть от рака.

ОТШЕЛЬНИК – естественная смерть от старости, иногда самоубийство.

КОЛЕСО ФОРТУНЫ – Несчастный случай. Чаще всего это несчастный случай или авария, особенно в сочетании с Арканом Башня.

ПРАВОСУДИЕ – Смертная казнь, убийство, СПИД, а также смерть, основанная на какой-либо идеологии (например, терроризм). Вместе с 9 Мечей – смерть от болезни. ПОВЕШЕННЫЙ – Смерть через повешенье, удушение, инсульт, затяжная болезнь. Может показывать как самоубийство, так и насильственную смерть (особенно вместе с Дьяволом или Смертью). сочетание Повешенный + Колесница скажет об аварии.

СМЕРТЬ – это олицетворение смерти как таковой. Тут много вариантов. От естественной смерти, онкологии или самоубийства

до убийства намеренного.

Нужно смотреть на остальные карты расклада.

К примеру,

Смерть + Правосудие часто говорит о смерти из мести, если Правосудие перевернута – о казни или смерти в плену, заложниках.

Смерть + Умеренность – смерть от воды, жидкости; смерть от врачебной ошибки. Иногда удушение.

Смерть + Дьявол выпадает обычно на резкую смерть, запланированное убийство, огнестрельное оружие, смерть во время секса, религиозный мотив. Смерть + перевернутый Дьявол – убийство и расчленение тела.

Смерть+ Башня – смерть от онкологии.

Смерть + Звезда – удушья, отравления газом, астма.

Смерть + Луна – утопление.

Смерть + Солнце – смерть от огня, жара. Иногда мгновенная смерть.

Смерть + Суд – чаще всего выпадает на смертную казнь, смерть в результате избиения, групповую смерть.

Смерть + Мир – магическое воздействие; избиение; убийство семьи (или в семье), или группы людей (например, в школе). Часто указывает на психическое расстройство как причину.

Смерть + Туз Кубков – укажет на поминки.

Смерть +9 Мечей – самоубийство.

Смерть +10 Мечей – насильственная смерть.

Смерть +6 Жезлов – несчастный случай.

Смерть + Жрица +Мир – инфаркт или инсульт.

Смерть + Суд + Дьявол – смерть в доме, удушение.

Смерть + Умеренность + Суд – скорая смерть.

Туз мечей + Смерть, Смерть +10 жезлов, Рыцарь Мечей +10 Мечей – указание на то, что человека 100% нет в живых.

Туз мечей + Смерть +8 Кубков – смерть во время операции.

Смерть + Башня +2 Пентаклей – взятие в заложники.

УМЕРЕННОСТЬ указывает на смерть только в сочетании с картами Дьявол и Верховный Суд. Может указывать на смерть от воды или удушья.

ДЬЯВОЛ + Смерть – человек мертв. Резкая смерть, огнестрельное оружие, запланированное убийство. Смерть во время секса, извращения.

Дьявол + Умеренность (пп) – пытки.

Дьявол +10 Мечей – смерть от передозировки.

7 Пентаклей + Дьявол +4 Мечей – человек ещё не знает, что у него рак

БАШНЯ – огнестрельные ранения (подтвердится мастью Мечей. Пули – это металл, т.е. мечи); пожары.

Башня + Смерть – смерть от молнии, электричества, падение с высоты.

Башня + Колесница (или 2 Жезлов, или 8 Мечей) – авария.

Башня + Колесо Фортуны (или +Сила, или +Умеренность) – несчастный случай.

Башня+9 Пентаклей – смерть в землетрясении.

Башня+6 Мечей – смерть в дороге.

ЗВЕЗДА – может указать на то, что человек замёрз или умер от удушья, иногда утопление, обморожение. Гибель от алкоголизма. Утопление подтвердится Луной, либо мастью Кубков.

ЛУНА – утопление, отравление, вода, онкология.

Луна + Рыцарь Мечей – смерть от нападения, драки.

СОЛНЦЕ – пожар, смерть от огня.

СУД +7 Мечей – смерть. Казнь, групповая смерть, избиение.

МИР + Туз, 9/10 Мечей, Смерть, Повешенный – человек мертв.

### *Младшие Арканы*

#### *Кубки*

часто указывает на отравления (ядом, алкоголем, продуктами и т.д.). Так же тут вода, эмоции.

Например:

Туз Кубков – отравление, отравление алкоголем, пищей.

Двойка Кубков – на смерть человека повлияла ревность или несчастная любовь.

5 Кубков – может говорить о том, что смерть наступила в результате потери крови.

7 Кубков – самоубийство в результате депрессии, смерть от алкоголизма, смерть во время опьянения.

9 Кубков – что-то с каннибализмом, питьем крови, иногда использование яда. Выпадало также на онкобольницу.

10 Кубков – онкология.

Рыцарь Кубков – передозировка снотворных средств.

### *Пентакли*

Туз Пентаклей – смерть от удушения, может быть огнестрельное или ножевое ранение. Иногда тут может прятаться точечное приложения (например, человека толкнули, он упал, ударился виском и умер).

2 Пентаклей – смерть из-за стихии воды.

4 Пентаклей – огнестрельная рана грудной клетки.

5 Пентаклей – смерть из-за низкой температуры, смерть в нищете, ритуальное убийство

6 Пентаклей – инфекционное заболевание Смерть из-за денег.

7 Пентаклей – самоубийство.

8 Пентаклей – несчастный случай на производстве.

9 Пентаклей – повешение.

### *Мечи*

Мечи, как правило, всегда связаны с режуще-колющими предметами.

Туз Мечей – убийство, вероятно холодным оружием попытки самоубийства (чаще путем вскрытия вен).

2 Мечей – удушение подушкой, сексуальное домогательство.

3 Мечей – убийство, удар в сердце, инфаркт.

5 Мечей – смерть в битве, драке, электрический ток (электрический стул сюда же), а также выполнение чего-либо под принуждением (например, если кто-то заставил покончить жизнь самоубийством), сильные травмы.

6 Мечей – смерть из-за воды.

7 Мечей – нападение.

8 Мечей – нападение, гибель во время содержания под стражей, а также пытки, многочисленные колото-резанные раны. В качестве причины смерти может указывать что человек умер от болезни, долго болел перед смертью.

9 Мечей – смерть в результате крайней степени жестокости и отчаяния. В сочетании с Башней может говорить о прыжке с высоты.

10 Мечей – убийство с использованием нескольких способов (например, удушение, затем резали и т.д., либо расчленение после

убийства; ампутация). Чаще всего выпадает на убийство, но может говорить и о внезапной естественной смерти.

Рыцарь Мечей и 6 Мечей – «переправа» в мир иной.

Королева Мечей – пострадала голова, лицо, или перерезали горло.

Король Мечей – хладнокровное убийство острым инструментом, много ран, сильная агрессия.



## Жезлы

Нередко связаны с огнем.

Туз Жезлов – отравление дымом, угарным газом; заказное убийство.

4 Жезлов – дробление, много синяков.

5 Жезлов – битва, драка; взрыв (например, бомбы, газа или автомобиля).

7 Жезлов – нападение или смерть, связанная с огнем (часто многократные выстрелы), иногда изнасилование.

10 Жезлов – Повреждение позвоночника, смерть из-за тяжести, сильные ожоги, а также сокрытие тела путем присыпания его чем-то.

Рыцарь Жезлов – орудие убийства какой-то тупой инструмент или средство передвижения.

Король Жезлов – смерть с сексуальным мотивом или вследствие приступа ярости.

Рыцарь Жезлов +8 Кубков – переход в мир иной.

Как правило, одной картой полной картины доподлинно не узнать. Поэтому лучше вытащить хотя бы 3 карты или сделать полноценный расклад на вопрос такого характера.

Ниже привожу пример из реальной жизни:

На момент написания этой книги была громкая новость о пропаже человека – это была пропажа девочки из Тамбовской области, Лизы Черновой, которая исчезла после мероприятия в школьном клубе.

Это историю я и приведу для примера

Многие тогда были уверены, что она найдется и просто загуляла.

Итак, смотрим диагностику, которая была сделана на следующий день после её пропажи.

Верхний левый ряд, вопрос: «Жива или мертва?».

И ответ: Старший Аркан Суд. На карте изображён трубящий Ангел. И на подобный вопрос этот Аркан отвечает, что человека, к сожалению, нет в живых.

Второй ряд, вопрос: «Что с ней случилось?». Ответ: Аркан Мир. Тут карты не показывают напрямую отчего наступила смерть, но еще раз подтверждают, что она все-таки наступила (Мир – это завершение (Вселенная, Космос, Абсолют, Царствие Божие).

Третий ряд: «Есть ли причастные к её смерти?». Ответ: Рыцарь Мечей (это, как правило, мужчина от 35—45 лет). Но я всегда переживаю, когда для трактовки дается только одна фигурная карта, поэтому в дополнении вытягиваю вторую карту и мы видим старший аркан Колесницу. Из чего я делаю вывод, что к её смерти причастен мужчина, ещё и на транспортном средстве.

Четвертый ряд: «Зачем её убили». Ответ: 4 Жезлов. Это карта радости, веселья, карта свободы. На ней изображён мужчина, который проявляет интерес к женщине.

Теперь смотрим справа две карты. Первая отвечает за местонахождение тела: тут Туз Кубков, который говорит, что это вода или местность около воды. И последняя справа карта отвечает на вопрос: «Найдут ли тело в загаданный срок?» (заранее я оговаривала срок в течение недели). Ответ: Старший Аркан Сила. Это положительный ответ.

По итогу расклад проигрался абсолютно верно. Девочка, действительно, оказалась мертва. Нашли её через три дня в водоеме. К убийству оказался причастен мужчина 35 лет, который в момент совершения преступления был на машине.

### *Определить, что человек умрет*

А бывают случаи, когда заказчик знает где человек и что с ним, но подозревает нехорошее – что интересуемый вскоре умрет. Например, интересуемый человек болеет, и заказчик опасается, что эта болезнь для первого закончится плохо. Если это по той или иной причине не полноценный расклад на здоровье, в котором будет видно чем болен человек, почему и что ждать от этой болезни, а нужен окончательный вердикт, то подойдут следующие варианты:

1. Задать короткий вопрос: умрет ли человек, например, в течение месяца/года.

2. Сделать расклад «Календарь» (ниже мы познакомимся с этим раскладом), который покажет, когда умрет человек.

Для данного вопроса я не беру полную колоду, я выбираю из неё только двадцать два Старших Аркана и использую только их.

Итак, какие старшие арканы, которые наиболее вероятно говорят о физической смерти человека: Шут (нулевой аркан, обнуление, Душа, Дух эфира), Отшельник (Диоген с фонарем, Пилигрим, Путь, Время),

Повешенный (человек находится между двумя мирами), Смерть (олицетворение смерти как таковой), Башня (Шокирующая трансформация, Дом божий,) Мир (Вселенная, Космос, Абсолют Царство Божие).

Иногда её могут изобразить и менее говорящие арканы. Например, в моей практике на смерть указывали: Колесница (эманация), Колесо фортуны (переход из одного жизненного цикла в другой), Дьявол (Рок, Фатум), Верховный Жрец (посредник между людьми и богами).

### **Диагностика определение места или местности с помощью Таро**

Сразу обращаю внимание, что по этому вопросу в литературе и интернете есть множество определенных трактовок, которые не буду здесь приводить, потому что с данным вопросом, в большинстве своем, хорошо справляются именно изображения на Арканах. А значит тут многое зависит именно от конкретной колоды.

Приведу только примеры.

Например, Колесница и Колесо Фортуны связаны с кругом, с движением. Это могут быть вокзалы, аэропорты, транспортные средства, казино, места для развлечений. Дома это может быть место, где стоит стиральная машина, круглые предметы, что-то двигающее.

Жрец – учебное заведение, больница, дом престарелых, церковь и прочие места с традициями. Это место может быть банком, магазином. В доме – местом хранения ценных вещей (сейф, комод, сундук и пр.), сумка.

Справедливость – часто тут всякие места где контролируют закон (суд, нотариальная фирма, налоговая инспекция). В доме места, где лежат важные бумаги.

Отшельник – место добровольного одиночества, мастерская художника или ученого, места культа, плохо освещенные места. В доме кладовка, чердак.

Луна – тут чаще проходят места, тем или иным образом связанные с водой (от озера/бассейна до канализации в квартире).

Солнце – это места, где рядом тепло (печь, камин), детская комната (изображение ребенка) и тд.

Мир – это заграница, космос, места связанные с иностранным языком и культурой, места, дающие внутреннюю стабильность.

Если брать Младшие Арканы, то масть Пентаклей чаще указывает на места каким-то образом связанные с деньгами (к примеру, из практики: 8 Пентаклей – искомая вещь нашлась у клиента на работе, 6 Пентаклей – клиентка оставила кошелек на кассе в магазине; 4 Пентаклей – искомая вещь нашлась в сейфе в отеле, где отдыхали клиенты). Кубки часто связаны с местами питания, питейными заведениями, в доме – с кухней (7 Кубков – искомая вещь нашлась в шкафу на кухне, 3 Кубков – украшение было оставлено в ресторане). Жезлы часто связаны с движением (8 Жезлов – потеря в аэропорту, правда при 9 Жезлов – ключи нашлись у забора (на изображении четко виден забор из посохов). Мечи: 6 Мечей – вещь была оставлена в яхт-клубе (на изображении лодка), 10 Мечей – вещь нашлась в поликлинике, в которой клиент проходил курс уколов (на изображении человек с воткнутыми в него мечами).

Тоже самое и с определением местности, например, вне заведений и дома.

Например: Жрец – церковь, святое место. Отшельник – пустырь. 7 Пентаклей – дача, сад, места около большого дерева. Туз Кубков, Луна – водоёмы. 4 Мечей – кладбище и т. д.

Вообщем внимательно смотрим на карты, все детали на ней, каждую мелочь, включаем интуицию и логику.

Расскажу два простейших примера из моей жизни.

Пару недель назад я потеряла флэшку. Мне нужно уже было выходить из дома, и эта флэшка мне была очень нужна. А она «как сквозь землю провалилась». Я взяла колоду 78 Дверей (как по мне, она идеально подходит для поисков) и достала три карты.

Вышли следующие Арканы:

9 Пентаклей 3 Кубков и Маг.

Изображение первого Аркана сразу навело меня на мысль о моей спальне – дело в том, что у меня на двери в спальне именно такие же закругления, как на двери на изображении 9 Пентаклей. На 3 Кубков изображен шкаф, крайне похожий на мой, который тоже находится в моей спальне. Тут я уже была на 100% уверена, что несчастная флэшка лежит именно в моей спальне. Но где же именно, ведь спальню я уже хорошо осмотрела перед этим. И последний Аркан – Маг. Это явно указатель на мой магический Алтарь, который находится в этой же комнате. Поразмыслив минуту, я направилась

в спальню и нашла флэшку между шкафом и Алтарем на полу под ковром!

Следующему примеру пару дней. И в потеряшках снова оказалась несчастная флэшка. В этот раз выпали следующие карты:

5 Кубков, Король Пентаклей, Сила.

На что я первым делом обратила внимание? Первым делом на наличие дверей на всех трех арканах. Хотя наличие дверей, итак, свойственно этой колоде. Тем не менее, почему-то это зацепило мое внимание. Честно говоря я уже решила, что потеряла её на улице, потому что первый аркан – закрытая дверь, второй – дверь открывается, на третьем аркане дверь уже снова закрыта, ещё и знак бесконечности. Вообще, решила, что потеряла на всегда за дверью. Других мыслей у меня пока не было. Через полчаса я вернулась к выпавшим арканам и рассмотрела их ещё раз. И вот, мне бросилась в глаза новая деталь! А именно то, что все персонажи на их одеты в красную одежду. Итак, дверь и красная одежда. Я тут же бросилась к красной куртке, которая висела у входной двери и, вуаля, обнаружила пропажу в кармане этой самой красной куртки!

## Диагностика определения времени в Таро

Вопросы, связанные со временем, – одни из самых трудных вопросов в тарологической практике. К тому же, у разных тарологов какие-то методы определения времени «работают» лучше, какие-то – хуже, а какие-то вообще не работают. Начинающему тарологу необходимо проработать на практике различные методы и выбрать для себя те, которые у него работают лучше всего. Некоторые тарологи вообще не берутся работать с определением времени. Я не соглашусь с этим. Пусть не точную дату, но очень примерную дату узнать вполне можно.

Существует немало способов, более сложных и более простых определить дату или хотя бы примерную область срока исполнения событий. Единственная сложность, которая может тут возникнуть – это подобрать именно тот способ, который подойдет конкретно вам и будет у вас работать. Ниже рассмотрим несколько способов:

Метод 1:

*Дословный*

Задаете вопрос и достаете 1 карту. Смотрите на число карты.

Из моей практики:

У клиентки давно начались серьезные проблемы с личной жизнью. На вопрос «когда» когда выпала 7 Мечей, из чего я сделала вывод, что проблемы начались 7 лет назад. И этот ответ оказался совершенно верным.

Другая клиентка обратилась с вопросом: «когда ей вернут сумму, которую она дала в долг подруге пару недель назад?». Поскольку я посчитала, что это случится в течение месяца, я решила использовать только старшие арканы. Выпала Луна (18 старший аркан). Я посчитала, что долг ей отдадут через 18 дней или 9 (1+8) дней, а оказалось намного быстрее – через 5 дней. Думаете карты ошиблись? Нет. Отдала долг она на 9 лунный день, который и случился как раз через 5 дней.

*Самый простой и эффективный способ:*

Для начала можно вообще узнать, а состоится ли событие вообще. задайте срок в вопросе сразу. Например: а «Случится ли встреча

с загаданным человеком в ближайшую неделю/ ближайший месяц?»  
Куплю ли я свой дом в течение года, Перееду ли я в желаемый город в течение 2х лет?» и тд

Это покажет возможность интересуемого события в загадываемое время вообще.

Если же все-таки нужно узнать максимально точное время, то я чаще всего использую известный и очень точный метод «Календарь». Он весьма прост, если нужно узнать год, когда произойдет нужное на событие, то выкладывается по одной карте, на каждый год, например 1 карта – 2021, 1 – карта – 2022, 1 карта – 2023 года и так далее пока не появится карт, максимально подходящая под запрос. Тогда рядом можно доложить 1—2 дополнительные карты.

Таким же образом можно просматривать не только года, но и месяцы, и недели.

Для примера беру расклад, который я делала клиентке в 2018 г

Женщину больше всего волновало, когда она обзаведется стабильной личной жизнью, мужем и родит.

Для начала я задала общий вопрос: «Выйдет ли N замуж?» Вышел старший аркан Иерофант, который максимально благоволит супружеству. А значит клиентка точно выйдет замуж. Далее стала искать когда.

2018 – Отшельник – одиночество, но одиночество полезное, это уход в себя, переосмысление своей жизни, что бывает очень полезно, когда что-то хотим кардинально изменить в своей жизни.

2019 – Туз Жезлов – старший аркан, активный, скорее мимолетные связи. но тут уже присутствует желание отношений, действия.

2020 – Король Кубков – появление мужчины, вероятнее всего будущего мужа

2020 – 10 Кубков – свадьба

2021 – Паж Пентаклей – рождение ребенка.

Так это явно видно, что в 2020 году женщина наладит свою личную жизнь, так как она хочет.

И, действительно, расклад проигрался максимально. В 2020 г женщина стала завела серьезные отношения, правда не с новым человеком в ее жизни, а со старым знакомым. Стала жить с ним вместе, забеременела и в этом же году они расписались. И так как сейчас она в положении, то в 2021 г должен родиться их ребенок.

Еще один довольно неплохой метод. Заключается он в использовании сочетания стихий (мастей) и цифровых значений младших арканов. Все довольно просто. Самая пассивная, медленная масть в Таро — это Пентакли (земля), они отвечают за годы. Вода (Кубки) уже движется, течет, поэтому данная масть может отвечать за месяц. Мечи (воздух) и Жезлы (огонь) гораздо более подвижны, их можно использовать для определения недель и дней. Я беру Мечи за недели, а жезлы за дни. То есть, если на вопрос «когда?» выпадает карта 5 Жезлов, то она будет означать 5 дней. Так же можно вытаскивать не одну карту, а несколько, но максимально хватает трех карт, и соединять между собой. Например: 2 Кубков, 6 мечей, 3 жезлов будут говорить о том, что нужное событие произойдет через 2 месяца, 6 недель и 3 дня. Или: 2 Пентаклей, 7 Пентаклей, 7 Кубков, в данном случае карты с мастью Пентакли нужно сложить между собой, получается, нужное нам событие произойдет через 9 лет и 7 месяцев.

Старшие и Придворные арканы можно убрать из колоды или не учитывать при трактовке. Например, выпали Иерофант, 6 Кубков и Паж Монет. Значит искомое событие произойдет через полгода. Если же выпадают только Придворные и Старшие Арканы — то сроки либо не определены, либо на данный момент эта информация недоступна. Например, если преобладают придворные карты — то ситуация во многом зависит от людей, замешанных в вопросе. Если Старшие Арканы — то ситуация непредсказуема, зависит от разных факторов или от Высших Сил, а может пока закрыта от вас этими же силами.

Можно смотреть на активность самой карты, насколько подвижен или статичен образ на ней, чем более статичен, тем более длинные периоды времени они будут означать, соответственно, чем подвижнее, живее карты, тем сроки более короткие. Например, Колесница — это всегда движение и может показывать, что нужное событие произойдет через 7 дней. А карта Повешенный может показать сроки в 12 лет. В данном методе будут важны и собственные ассоциации к каждой карте, собственные ощущения от них.

#### *Определение времени года/недели/суток по мастям:*

Если событие абстрактное, отдаленное, то тут можно применить классику с мастями. Так как у всех разные понятия о том, какое время



года какую масть означает, я заранее договариваюсь с колодой.

у меня лично так:

Мечи – зима

Жезлы – весна

Кубки – лето

Пентакли – осень

Отмечу, что в некоторых источниках данные могут отличаться. Тут вы можете задать свои параметры под все колоды, либо тоже менять зависимости от изображения на той или иной колоде.

*Метод Прямые и перевернутые карты:*

используем всю колоду с прямыми и перевернутыми арканами. И выкладываем к примеру 3 карты. Если большинство перевернутых – то событие случится не скоро, если выпали все перевернутые – ответе «нет». Появление в раскладе карты типа КОЛЕСА фортуны может говорить о том, что в ситуации задействовано слишком много случайных или непредсказуемых факторов!

*Временной отрезок на Старших арканах:*

Если вы используете в раскладе только Старшие Арканы, то они чаще всего указывают на следующий промежуток времени:

ШУТ: Три года. Осеннее равноденствие. Полнолуние. Солнечное или лунное затмение. 19 января.

МАГ: очень скоро. Начало. новолуние

ВЕРХОВНАЯ ЖРИЦА: растущая Луна. Время от новолуния к полнолунию. Период зимнего и летнего солнцестояния. Суббота.

ИМПЕРАТРИЦА: 3 – 9 месяцев. Переход от одного знака Зодиака к другому. Время сбора урожая. Время, когда публично отмечают народный праздник с массовым гулянием. Воскресенье.

ИМПЕРАТОР: конец марта – начало апреля

ВЕРХОВНЫЙ ЖРЕЦ: Март или май; время, когда Солнце проходит по знаку Зодиака Овен. День рождения какого-либо бога; церковный праздник. конец апреля – начало мая

ВЛЮБЛЕННЫЕ: Весна; Растущая луна; шестой лунный день. Сутки. конец мая – начало июня.

КОЛЕСНИЦА: Весна. Неделя. Конец июня – начало июля

СПРАВЕДЛИВОСТЬ: конец сентября – начало октября

ОТШЕЛЬНИК: осень; сентябрь; начало зимы. Конец одного из времен года. Конец года. Новолуние. Суббота. Но обычно долго. Конец августа- начало сентября

КОЛЕСО ФОРТУНЫ: один месяц. 10 дней. 1 год. Переход Солнца из одного знака Зодиака в другой. Часто лето.

СИЛА: Конец июля и первая половина августа. Два месяца.

ПОВЕШЕННЫЙ: четыре поворотных дня в году (зимний и летний солнцевороты и дни весеннего и осеннего равноденствия); 30 число любого месяца; Чаще долго, чем быстро. Иногда – никогда.

СМЕРТЬ: Зима. Один лунный месяц. День, когда по всей стране переводят часы вперед или назад на 1 час. От 1 дня до 4х месяцев. Конец октября – начало ноября

УМЕРЕННОСТЬ: 1.5 года. Период смены времен года. Зима. Отрезок от новолуния до полнолуния и от полнолуния до новолуния.

ДЬЯВОЛ: Полгода. Зима.

БАШНЯ: Скоро. Лунное или солнечное затмение. Весна или март.

ЗВЕЗДА: Осень – зима. Вербное Воскресенье. Чаще долго, чем быстро.

ЛУНА: один месяц. Время, когда Солнце находится в зодиакальном созвездии Рака. Новолуние. Полнолуние. с 30 апреля на 1 мая или с 31 октября на 1 ноября.

СОЛНЦЕ: Год. Чаще лето. Иногда 25 декабря или Масленица.

СТРАШНЫЙ СУД: Два года. Весна. Осень.

МИР: год. 21 число.

*По дням недели:*

Маг, Правосудие, Дьявол – воскресенье

Жрица, Отшельник, Башня – понедельник

Императрица, Колесо, Звезда – вторник

Император, Сила, Луна – среда

Жрец, Повешенный, Солнце – четверг

Влюбленные, Смерть, Суд – пятница

Колесница, Умеренность, Мир – суббота

Для определения времени события или определения Знака Зодиака подойдут следующие формулировки:

*Зодиакальные даты Старших Арканов:*

Шут – весеннее равноденствие (весенний знак зодиака, скорее Овен).

Маг – весна (иногда Близнецы)

Верховная Жрица- Полнолуние, Рак

Императрица – осень

Император – Овен

Иерофант – Телец

Влюбленные- Близнецы

Колесница- Рак

Сила – Лев

Отшельник- Дева

Колесо фортуны – лето, скорее Рак.

Справедливость – Весы

Повешенный – Рыбы

Смерть – Скорпион

Умеренность – Стрелец

Дьявол – Козерог

Башня – Козерог

Звезда – Водолей

Луна- Рыбы (иногда Рак)

Солнце – лето, скорее Лев (если на аркане изображено две фигуры – то при вопросе о знаке зодиака человека может обозначать Близнецов).

Мир – в течение года (на карте все четыре Стихии). Часто: сентябрь, знаки зодиака стиии Воздух.

Суд – под воздействием планеты Плутон.

*Зодиакальные даты Младших Арканов:*

Король Жезлов – весна (с 20 марта по 22 июня),

Король Кубков – лето (с 22 июня по 23 сентября),

Король Мечей – осень (с 23 сентября по 23 декабря),

Король Пентаклей – зима (с 23 декабря по 20 марта),

Дама Жезлов – с 20 марта по 20 апреля,

Дама Кубков – с 22 июня по 22 июля,

Дама Мечей – с 23 сентября по 23 октября,

Дама Пентаклей – с 23 декабря по 20 января,

Рыцарь Жезлов – с 22 июля по 23 августа,  
Рыцарь Кубков – с 23 октября по 23 ноября,  
Рыцарь Мечей – с 20 января по 20 февраля  
Рыцарь Пентаклей – с 20 апреля по 21 мая,  
Паж Жезлов – с 22 ноября по 23 декабря,  
Паж Кубков – с 20 февраля по 20 марта,  
Паж Мечей – с 21 мая по 22 июня,  
Паж Пентаклей – с 23 августа по 23 сентября.

## **ЖЕЗЛЫ**

Двойка Жезлов – Овен. С 21 марта по 31 марта.

Тройка Жезлов – Овен. С 1 апреля по 10 апреля.

Четверка Жезлов – Овен. С 11 по 20 апреля.

Пятерка Жезлов – Лев. С 23 июля по 2 августа.

Шестерка Жезлов – Лев. С 3 августа по 13 августа.

Семерка Жезлов – Лев. С 14 по 22 августа.

Восьмерка Жезлов – Стрелец. С 23 ноября по 1 декабря.

Девятка Жезлов – Стрелец. С 2 по 11 декабря.

Десятка Жезлов – Стрелец. С 12 по 21 декабря.

## КУБКИ

Двойка Кубков – Рак. С 21 июня по 2 июля.

Тройка Кубков – Рак. С 3 по 12 июля.

Четверка Кубков – Рак. С 13 по 22 июля.

Пятерка Кубков – Скорпион. С 24 октября по 1 ноября.

Шестерка Кубков – Скорпион. С 2 по 11 ноября.

Семерка Кубков – Скорпион. С 12 по 22 ноября.

Восьмерка Кубков – Рыбы. С 19 февраля по 1 марта.

Девятка Кубков – Рыбы. С 2 по 11 марта.

Десятка Кубков – Рыбы. С 12 по 20 марта.

Пентакли

Двойка Пентаклей – Козерог. С 22 по 31 декабря.

Тройка Пентаклей – Козерог. С 1 по 10 января.

Четверка Пентаклей – Козерог. С 11 по 19 января.

Пятерка Пентаклей – Телец. С 20 по 30 апреля.

Шестерка Пентаклей – Телец. С 1 по 11 мая.

Семерка Пентаклей – Телец. С 12 по 20 мая.

Восьмерка Пентаклей – Дева. С 23 августа по 2 сентября.

Девятка Пентаклей – Дева. С 3 по 13 сентября.

Десятка Пентаклей – Дева. С 14 по 22 сентября.

Мечи

Двойка Мечей – Весы. С 23 сентября по 3 октября.

Тройка Мечей – Весы. С 4 по 13 октября.

Четверка Мечей – Весы. С 14 по 23 октября.

Пятерка Мечей – Водолей. С 20 по 31 января.

Шестерка Мечей – Водолей. С 1 по 9 февраля.

Семерка Мечей – Водолей. С 10 по 18 февраля.

Восьмерка Мечей – Близнецы. С 21 по 31 мая.

Девятка Мечей – Близнецы. С 1 по 11 июня.

Десятка Мечей – Близнецы. С 12 по 20 июня.

Тут приведу пример из своей практики. Знаки Зодиака я ищу по Старшим Арканам, не используя Младшие. Получается очень точно.

Например, я несколько раз задавала разным колодам один вопрос: «Какой я Знак зодиака?». Я Рак.

Выходило: Верховная Жрица (и это верно), Колесница (тоже верно), Колесо Фортуны (это соответствует лету в целом, а значит верно), Дьявол – а вот тут интересно. По идеи Дьявол – это Козерог, зимний знак, но если смотреть трактовку по дням недели – то это воскресенье, и это верно, потому что я родилась именно в этот день недели.

Данная практика полезна не только при обычных раскладах, но и для тренировки новичков. Загадывайте знак зодиака, свой, или ваших близких и знакомых. Это простая, но действенная тренировка.

Для этих же целей можно использовать классические астрологические соответствия карт Таро в системах Папыуса, Уэйта и Кроули:

А еще есть интересный метод с помощью высчета сидерического периода. Здесь на помощь может прийти астрономия. Существует такое понятие, как сидерический период обращения каждой планеты – время полного обращения планеты вокруг главного тела, для планет Солнечной Системы – вокруг Солнца, для Луны – вокруг Земли. Зная планетарного управителя каждого знака, можно вычислить планету, соответствующую карте, а затем посмотреть её сидерический период и узнать приблизительное время.

На первый взгляд кажется сложным, но на деле всё проще.

Планетарные козыри: временные периоды основаны на скорости вращения планет по своей орбите.

Мир: Сатурн, 29,5 года.

| Планета  | Сидерический период     | Какими знаками управляет |
|----------|-------------------------|--------------------------|
| Меркурий | 87,97 суток             | Близнецы, Дева           |
| Венера   | 224, 7 суток            | Телец, Весы              |
| Луна     | 27,3 суток              | Рак                      |
| Марс     | 1,88 года               | Овен                     |
| Юпитер   | 11,86 лет               | Стрелец                  |
| Сатурн   | 29,46 лет               | Козерог                  |
| Уран     | 84,02 года              | Водолей                  |
| Нептун   | 164,78 года             | Рыбы                     |
| Плутон   | 248,09 лет              | Скорпион                 |
| Солнце   | 1 год (проходит Зодиак) | Лев                      |

Если вы хотите попробовать эту систему, то от себя советую использовать только старшие арканы, хотя тут можно использовать и всю колоду. Но чтобы не запутаться и не тратить время на долгие вычисления можно изначально вытащить их из колоды использовать только Старшие Арканы.

Итак, мы хотим узнать время наступления какого-либо события. Вытаскиваем Аркан Умеренность. Астрологическое соответствие его – Стрелец. Стрельцом управляет планета Юпитер, сидерический период которой равен 11,86 лет – значит, искомое событие произойдёт через 11—12 лет.

Например:

Колесо Фортуны: Юпитер, 12 лет.

Башня: Марс, 687 дней (23 мес.).

Императрица: Венера, 224 дня (7,5 мес.).

Маг: Меркурий, 88 дней (3 мес.).

Верховная Жрица: Луна, 28 дней (1 мес.).

Солнце: Солнце, считанные дни (или 1 год).

И т. д.

А как же тогда считать период карт, которым соответствуют планеты со слишком длинным сидерическим периодом? Всё очень просто: если



одна из планет-управителей оказалась Нептуном, Плутоном или Ураном – искомое событие не случится никогда. Так, например, «никогда» будут обозначать карты:

Дурак (Близнецы, Водолей, Весы)  
Повешенный (Рак, Скорпион, Рыбы)  
Фортуна (Стрелец, Рыбы)  
Принцесса Кубков (Весы – Скорпион – Стрелец)  
Принцесса Мечей (Козерог – Водолей – Рыбы)  
Туз Кубков (Весы – Скорпион – Стрелец)  
Туз Мечей (Козерог – Водолей – Рыбы)  
Рыцарь Жезлов (Скорпион – Стрелец)  
Принц Кубков (Весы – Скорпион)  
Рыцарь Кубков (Водолей – Рыбы)  
Принц Мечей (Козерог – Водолей)  
Смерть, 5, 6 и 7 Кубков (Скорпион)  
Звезда, 5, 6 и 7 Мечей (Водолей)  
Луна, 8, 9 и 10 Кубков (Рыбы)

Всего 23 карты колоды против 55 карт, говорящих о том, что событие не произойдет.

Лично я не предпочитаю данную методику, но кому-то она может пригодиться.

В разборе данной темы также отмечу, что есть колоды с уже прорисованными на самих арканах знаками, буквами и символами (например, Таро Тавальоне, Таро Тота и др.). Кто-то как раз использует такие колоды специально для временных вопросов. А некоторых это полностью сбивает с толку. Я тоже предпочитаю работать с колодами не имеющих прописанных на картах соответствий и астрологических привязок. Когда вы видите на карте астрологическую символику, не всегда стоит верить этому на сто процентов. Не торопитесь делать выводы и использовать карту только в астрологическом ключе.

Не стоит забывать, что Таро несмотря на свою глубокую символичность, стройную философскую систему, различные соответствия, все же является в большей степени именно интуитивным инструментом. Таро – это инструмент, построенный на образах, и ответы мы чаще получаем образные, а не конкретные, нужно уметь улавливать интуитивно, обращать внимание на масти, на образы карты, на ее рисунки, подвижность. А значит иногда в определении

точной даты можно получить интересные результаты, которые будут зависеть не от цифр на карте, а от ее общего фона, значения. Расчет времени на картах не имеет определенных правил. Все приходит с опытом – постепенно вы научитесь определять время интуитивно. Правда, карты дают некоторую общую идею относительно определения времени, которая, несомненно, может быть полезной. Ваша задача протестировать все методы и понять какой наиболее близок вам.

# ГЛАВА 6. АРКАНОЛОГИЯ

## Расчет личных Арканов человека по дате рождения

В цифрах рождения человека заключена матрица судьбы. Рассчитав свои главные арканы, можно больше узнать о своём характере, талантах, предназначении.

Каждый аркан несёт свою информацию для человека:

1 – карта, отвечающая за особенности характера, свойственные гадающему и влияющие на поведение, показывает природные таланты личности;

2 – имеет тайный смысл, предназначение человека;

3 – дополнительное значение первых карт,

Именно эти три старших аркана и являются персональным человека. Они подобно астрологическому гороскопу очень точно описывают заложенный в личности потенциал.

Старшие арканы создавались веками, они несут в себе энергию базовых архетипов психологических типажей личности.

Давайте рассмотрим, как рассчитать таро по дате рождения самостоятельно. Личных карт будет 3 Аркана.

Чтобы рассчитать первое число, нужно взять день своего рождения. Если он меньше числа 22, то оно и будет искомым результатом. Если больше – вычитаем из него 22.

Наглядно рассчитаем на примере моей даты рождения 26.06.1988. И день рождения 26 число, 26 больше 22, а значит  $26 - 22 = 4$ . Первый мой Аркан – 4й старший Аркан Император.

Второй аркан находим, суммируя все цифры рождения:  $2+6+0+6+1+9+8+8=40 - 22=18$ . Мой второй Аркан рождения Луна.

Третий аркан зачастую может совпадать со вторым, это значит, что человека два личных аркана, а не три. Чтобы его найти, нужно сложить все число + месяц рождения (на моем примере  $26+6 = 32 - 22=10$ ) и год рождения ( $1+9+8+8 = 26 - 22=4$ ).  $10+4 = 14$  – Умеренность.

В итоге мои арканы личности: 1- Император, 2- Луна, 3 – Умеренность.

Ниже можно посмотреть трактовки каждого из арканов. Помните, что даже у негативных карт есть светлый путь, и наоборот. Посмотрите какие качества у вас преобладают – светлого или тёмного пути. Если больше тёмного – то вам нужно это прорабатывать, для того, чтобы ваши качества поменялись со знака (-) на (+).

\*В толковании (+) – светлый путь, (-) – темный путь.

1 – *Маг*. Это общительные, творческие, предприимчивые личности. Может быть врождённый магический дар. Маг может сам стать творцом своей судьбы: от его выбора зависит исход жизни.

(+) Творец, умелый, общительный, очень интересный человек. Золотые руки. Магические способности. Хороший менеджер, администратор.

(-) талант к аферам, обманам, шарлатан (все его магические способности просто хорошая мистификация).

2 – *Жрица*. Очень чувствительный, ранимый и заботливый человек. Часто наделены особыми психологическими и психическими дарами. Из них получаются хорошие психологи, врачи, учителя, целители. Среди них много ясновидящих. Эта тонко чувствующая натура, может часто впадать в пессимизм

(+) Тонкая, чувствительная натура, всегда готова помочь, архетип девственницы, медиумические способности, хороший психолог, учитель.

(-) Непредсказуемость, бегство от реальности, склонность к пессимизму, энерговампиризм.

3 – *Императрица*. Это прирождённая мать. Даже мужчины этой карты обладают особым умением заботиться о других. Императрица твёрдо стоит на земле, хорошо зарабатывает, любит свою семью. Они обладают высокой сексуальностью и плодовитостью, часто страдают взрывным характером.

(+) Архетип матери, заботливая, для такого человека на первом месте – семья и дети, плодовитый, сексуальный, может очень хорошо зарабатывать. Очень земной, реалист.

(-) Сложно контролировать себя, много излишеств (алкоголь, еда, наркотики, секс), характер порой деспотичный, особенно с домашними, транжира, не настроен на семью. Бездетный.

4 – *Император*. Это прирождённый начальник, директор: любит все контролировать, раздавать указания окружающим. Рожденным под

этой картой нужно строить карьеру, но не забывать и о духовных ценностях.

(+) Активный, энергичный, часто занимает видный пост. Хороший политик, директор. Ценит дисциплину и порядок во всем, особенно в семье и на работе.

(-) Упрямый, деспотичный, агрессивный человек. Педант и зануда. Драчун. Много энергии, а деть некуда.

5 – *Иерофант*. Судьба предлагает этому человеку идти духовным путём развития. Среди них много священнослужителей, психологов, наставников, гуру, ораторов. У них есть дар обучать и вести за собой толпу. Если Иерофант зацепится за материальный мир, он станет хитрым и лживым.

(+) Духовный человек, умеет слушать.

(-) Бездуховный, или духовность и идеалы только для прикрытия, лжец, плохой советчик, человек, который никак не может найти свой путь.

6 – *Влюбленные*. Романтичные, жизнерадостные, полные энергии люди. Душа компании, любит общаться и заводить новые знакомства. Их любят все окружающие, потому что они полны обаяния. Высокая сексуальность притягивает к ним противоположный пол. Этим людям важно вовремя завязать с романами и создать семью.

(+) Чувственный, добрый, нежный и очень сексуальный человек

(-) Зажатый, нерешительный человек. Куча комплексов, особенно в сексе и любви. Постоянно колеблется, жизнь постоянно ставит перед выбором. часто 2 брака, любовные треугольники.

7 – *Колесница*. Решительный, смелый, очень деятельный человек. Ему все время нужно быть в движении. Эти люди много путешествуют, высоко ценят свою свободу, могут многого добиться благодаря неутомимому духу.

(+) Смелый, уверенный. Постоянно в движении, Много путешествует, туризм. Много перемен в жизни.

(-) Либо полный застой в жизни, Либо наоборот слишком активный, дерганый, нервный., лентяй, трус.

8 – *Правосудие*. Сдержанный человек, обладающий высоким интеллектом. Всегда тщательно все обдумывает, прежде чем дать ответ. Их особый дар – проницательность, анализ. Среди них много юристов, адвокатов, судей.

(+) Порядочная, спокойная, умная натура. Ясный ум, порой может казаться очень холодным.

(-) Предвзятый, живет по своим законам, низкие моральные устои, нет внутреннего стержня. Показатель большой кармы (много грехов).

9 – *Отшельник*. Прирождённые мудрецы. Свою силу черпают в уединении. Обладают сильной интуицией, ясновидением. Таким людям нужно идти только духовным путём, в противном случае их ждёт много страданий.

(+) Мудрый, любит уединение. Спокойный и рассудительный. Постоянно в духовных поисках или познании себя. Психолог, маг, ясновидящий.

(-) Угрюмый и озлобленный человек, много комплексов, заикленность только на себе, эгоизм. Проблемы с психикой и социальной адаптацией.

10 – *Колесо Фортуны*. Оптимистичный, действующий, полный энергии человек

(+) Очень позитивная личность, активный, много поездок. Удачливый, оптимист.

(-) Фаталист, страх перед будущим, лентяй, пассивный, боится изменений, живет прошлым.

11 – *Сила*. Энергичный, спортивный, властный человек. Он упрям и всегда достигает поставленных целей. Его задача – помогать слабым, быть мотиватором. Среди них много предпринимателей.

(+) Очень энергичный, уверенный в себе, четко знает, что хочет. Лидер. Спортсмен, борец. Сексуальный.

(-) Либо слабый и бесхарактерный, либо чересчур активный, агрессивный, нестабильная нервная система. Проблемы в сексуальной сфере.

12 – *Повешенный*. Мечтательная, мудрая, добрая натура. Среди них много музыкантов, художников. Важно научиться выстраивать свои границы, не позволять другим пользоваться собой.

(+) Мудрый, неторопливый. В начале жизни, часто, много испытаний, потом все нормализуется. Не от мира сего, творец, творчество.

(-) Все видит в перевернутом виде, много иллюзий, розовые очки, болезни, инвалидность (как наказание за грехи), лень, уныние и вечное нытье.

*13 – Смерть.* Мощная личность, которая претерпевает много ударов судьбы.. Эти люди часто работают военными, хирургами, эзотериками.

(+) Очень сильная личность, которая, проходя через большие сложности, испытания и опасности в жизни (особенно в начале), закаляет свой характер.

(-) Склонность к саморазрушению себя, либо окружающих, либо и то и другое. Проблемы с психикой, особенно в конце жизни. Вредные привычки, криминал.

*14 – Умеренность.* Мягкий и добродушный человек. Его обожают дети и животные. Их предназначение – нести равновесие и гармонию в мир.

(+) Спокойный, умеренный и творческий человек. Мягкий и добрый. Любовь к животным.

(-) Либо полная пассивность по жизни, постоянно упускает шансы, либо неуравновешенность, бросается из одной крайности в другую.

*15 – Дьявол.* Невероятно одарённая личность. Могут выбирать любую профессию, где можно влиять на других. Их сексуальный магнетизм может влюбить в себя любого. Среди них много колдунов, чародеев: тёмная материя притягивает их.

(+) Прирожденный психолог, очень хорошо чувствует людей. Магические способности. Работа с деньгами, банки. Отличный менеджер организатор.

(-) Мощный манипулятор, хитрый и коварный стратег. Соблазнитель. Либо банальный алкоголик или наркоман. Дьявол дает любую форму зависимости.

*16 – Башня.* Люди со сложными судьбами, полными катастроф. Наделены сильной волей, выносливостью. Пройдя через земной ад, они смогут помогать другим выходить из кризисов.

(+) Сильный, выносливый, очень активный и деятельный. Часто меняет виды деятельности. Перемены настроения. Эмоционален, очень обидчив и чувствителен. Травмы.

(-) Резкий, непредсказуемый. Большие проблемы с психикой, агрессия, криминал. Опасность для жизни, особенно автомобильные аварии, с такой картой рождения очень осторожно водить не выбирать рискованных видов спорта.

*17 – Звезда.* Счастливчики судьбы. У них сильный ангел-хранитель, который направляет и бережёт. Духовные, творческие, тонкие люди.

Карта указывает на яркий талант.

(+) Духовный, творческий, тонко чувствующий человек. Утонченная натура. Часто писательские способности, поэзия.

(-) Лентяй, все откладывает на завтра. Очень приземленный и грубый, лишен возможности почувствовать «прекрасное».

18 – *Луна*. Это непредсказуемые люди. Они наделены сильной интуицией, видят вещие сны. В быту заботливы и щедры. Но часто могут впадать в депрессию и уныние.

(+): Медиум, имеет очень сильные экстрасенсорные способности. Психолог. Обладает творческим талантом;

(-): Иллюзии, страхи, фобии, большие проблемы с психикой, разного рода зависимости. Непрактичность.

19 – *Солнце*. Человек, рождённый блистать на сцене. Им все легко удаётся, природа наделила их невероятной харизмой. Карта указывает на необходимость иметь потомков.

(+) Яркая, заметная личность. Творчество, шоу-бизнес. Желание постоянно быть в центре внимания, блистать. Жизнь в комфорте и роскоши.

(-) Либо большие эгоисты, думают только о себе. Либо забытые и неуверенные люди, страхи и комплексы.

20 – *Суд*. Мудрые, спокойные, глубоко духовные люди. В жизни претерпевают много кризисов. В конце жизни могут стать духовными учителями. Они хорошо понимают законы мироздания и верят в карму.

(+) Духовность, мудрость Часто неуверенные в молодости, но потом достигают уважения и признания. Кардинальные перемены в жизни. Эмиграция.

(-) Лентяи, стремятся к ложным идеям, много кармических грешков (все приходится испытать на себе).

21 – *Мир*. Очень гармоничная личность. Имеют счастливый путь, потому что рождены с чистой кармой. Их задача – делать счастливыми окружающих.

(+) Одна из лучших карт рождения. Жизнь очень стабильная, размеренная, сильный ангел хранитель.

(-) Неуверенность в собственных силах, бегство от жизни, упускает шансы, много заблуждений. Лень.

22 – *Шут*. Люди с необычной судьбой. Очень свободолюбивые, часто отказываются от семьи. Многие считают их немного не от мира



сего.

(+) Самая сильная карта рождения. Показатель старой души, экстрасенсорные способности, неординарность, творчество, необычный жизненный путь. Первооткрыватели, путешественники, новаторы.

(-) Эксцентричность, нервозность, психические проблемы, отсутствие цели в жизни, может быть очень жесткое падение. Элементарная глупость.

### **Магические способности человека по Арканам Таро**

У каждого человека есть определённые способности, но у одного способности могут быть сильно развиты, а у другого находиться в спящем состоянии. Некоторые люди даже не предполагают, что обладают некими способностями, которые они могут развить. По личной дате можно узнать какие силы спят в вас.

Выполняется диагностика так:

Первое число рождения – число дня рождения. Если он больше 22, то преобразуем уже путем сложения чисел дня рождения.

Берем за пример снова мою дату рождения. 26.06.1988.

Число рождения 26 – это больше 22, поэтому преобразуем  $2+6 = 8$ .

Далее ищем второе число: складываем всю дату рождения.  
 $2+6+0+6+1+9+8+8 = 40 = 4+0 = 4$ .

Итогом складываем два получившихся путем вычисления числа и получаем:  $8 + 4 = 12$ .

Аркан моих магических способностей – 12 Повешенный. И я соглашусь с этим.

Отмечу, что некоторые люди не производят никаких вычислений на ответ на этот вопрос, а просто выбирают из колоды все 22 старших арканов и вытягивают одну карту, чтобы узнать ответ на этот вопрос. Что самое интересное, итог такого метода у меня тоже вышел 12 старший аркан Повешенный.

Вы можете использовать оба варианта одновременно и, если арканы рознятся, то подумать над двумя получившимися арканами.

Прежде чем приступить к трактовке, отмечу, что в Таро есть несколько карт, которые сильнее всего обозначают магию, экстрасенсорные способности, духовные возможности, это:

1 Маг  
2 Жрица  
9 Отшельник  
13 Смерть  
15 Дьявол  
18 Луна  
22 Шут

Эти карты в любом раскладе могут обозначать, что у человека есть какие-то особенные способности, а порой, они конкретно говорят о магической работе.

И есть карты, которые наименее всего связаны с магией и оккультным, это:

4 – Император  
8 – Правосудие  
14 – Умеренность  
19 – Солнце  
21 – Мир

Если человек спрашивает, обладает ли он какими-то экстрасенсорными способностями, то эти карты будут говорить о минимальных способностях. Остальные карты находятся где-то посередине

Ещё важно, что каждая карта Таро относится к определенной стихии. Существует четыре основные стихии: Стихия Огня, Стихия Воды, Стихия Земли и Стихия Воздуха.

Стихия Огня. Это магия Огня, это все виды магии, которые, так или иначе, связаны с Огнем. Сюда также входят любые энергетические практики (рейки, цигун и пр.). Биоэнергетика. Космоэнергетика. работа с чистой энергией. Также сюда относится Магия Свеч, Магия Цвета, Магические Лампы. Боевая Магия. магия огня.

Старшие Арканы Таро, которые непосредственно связаны со Стихией Огня:

Император, Колесо Фортуны, Сила, Башня, Солнце, Страшный Суд

Стихия Воды. Это магия Воды, это все виды магии, которые, так или иначе, связаны с Водой. Сюда входит Любовная Магия, и все что касается отношений. Психология. Ясновидение, телепатия.

Старшие Арканы Таро, которые непосредственно связаны со Стихией Воды:

Верховная Жрица, Влюбленные, Жертва, Смерть, Луна

Стихия Земли. Это магия Земли, это все виды магии, которые, так или иначе, связаны с Землей. Сюда входит Природная Магия, в которую входит Магия Трав, Магия Деревьев, Магия Камней, магия минералов. Это и создание талисманов, амулетов, различных ритуальных предметов. Также относится Денежная Магия, Магия Знаков. Фэн-шуй.

Старшие Арканы Таро, которые непосредственно связаны со Стихией Земли:

Императрица, Верховный Жрец, Справедливость, Отшельник, Умеренность, Дьявол, Мир

Стихия Воздуха. Это магия Воздуха, это все виды магии, которые, так или иначе, связаны с Воздухом. Это, прежде всего Вербальная Магия, Ментальная магия – НЛП, ДЭИР и т. д. Сила мысли, одним словом. Магия Музыка. Сюда также относится различные виды работ с благовониями и ароматическими маслами.

Старшие Арканы Таро, которые непосредственно связаны со Стихией Воздуха:

Шут, Маг, Колесница, Звезда

Арканы ТАРО распределяются по стихиям следующим образом.

Огонь

4 – Император

10 – Фортуна

11 – Сила

16 – Башня  
19 – Солнце  
20 – Суд

Вода

2 – Жрица  
6 – Влюбленные  
12 – Повешенный  
13 – Смерть  
18 – Луна

Земля

3 – Императрица  
5 – Папа  
8 – Справедливость  
9 – Отшельник  
14 – Равновесие  
15 – Дьявол  
21 – Мир

Воздух

22 – Шут  
1 – Маг  
7 – Колесница  
17 – Звезда

Теперь перейдем непосредственно к подробной трактовке каждого аркана:

*1.Маг.* Говорит о значительных способностях, которые носитель может применить в любой выбранной области Данная карта вообще связана с любой магией и экстрасенсорными способностями. В раскладе – мощный показатель необычных способностей. Но Маг – это не всегда традиционная магия, с заговорами и ритуалами. Эта карта вообще говорит о том, что человек очень четко умеет ставить цели и достигать их. Он легко воплощает свои желания в жизнь. Но здесь важно понимать, что это происходит не само собой или по воле удачи, это именно труд самого человека.

Если брать конкретные виды магических техник, то здесь будет любая ментальная магия, то есть магия мысли, сила нашего мозга. Например, такое направление, как ДЭИР (дальнейшее энергоинформационное развитие). Также к Магу относится НЛП (нейро-лингвистическое программирование), это не совсем магия, но тоже творит чудеса. Кабалистическая магия. Вербальная магия. Любая форма гаданий и магии. Экстрасенсорика. Астрология, нумерология, хиромантия и т.д.. Ментальная Магия. Вербальная Магия.

*2.Верховная жрица.* Карта очень сильных магических способностей, особенно для женщины. Отличная интуиция. Эта карта сильнее всего связана с природной магией, магией трав, цветов. Магией с использованием ароматических масел. Жрица говорит, что человек обладает даром прямого ясновидения, у него сильная интуиция. Женские языческие культы. Магия Луны. Любые виды гаданий. Ясновидение.

*3.Императрица.* Домашняя магия, работа с домовым, использование в магии предметов домашнего обихода. Императрица указывает на склонности к бытовому волшебству: изготовление семейных оберегов, взаимодействие с домовым и прочей домашней нечистью, защитные обряды, узелковая магия. Вика. Домашняя магия (используется предметы домашнего обихода), Работа с пчелиным воском, изготовление из пчелиного воска кукол, талисманов. Защита.

*4.Император.* Эта карта не связана напрямую с магией. Но может говорить о мужской, боевой магии. А также это любые магические действия с металлом, ножами, иглами, ножницами. Чаще всего подобные предметы используются для защитной магии, но, иногда, и для нападения.

Появление данной карты говорит о том, что в данной ситуации необходимо применить жесткие магические методы, потратить много энергии. Защитная Магия, которая часто используется для нападения. Это Магия Металла (ножи, иглы, ножницы, все колюще-режущие предметы). Боевая Магия.

*5.Иерофант.* Ритуальная, церемониальная магия. Работа с религиозным эгрегором. Это не обязательно христианский, речь идет о той вере, к которой Вы принадлежите будет использовать иконы, предметы культа, святую воду и т. д. Также работа с молитвами.

*6.Влюблённые.* Любой вид любовной магии. Если, например, у человека эта карта есть в нумерологическом коде, то он и без магии будет очаровывать и привлекать противоположный пол. Магия партнерских отношений. Также, к этой карте относится такое направление, как Рейки.

*7.Колесница.* Цыганская магия. А также вербальная магия магия заговоров и мантр. Магия танца. Сюда же относится весь спектр магических практик, где используются дороги, пороги. Цыганская Магия. Вербальная Магия. Магия ЗаговоровМагические практики, в которых используются дороги и пороги. Магия Следов.

*8.Сила.* Шаманизм. Магия животных, использования частей животных в магии (шерсть, клыки, когти). Тотемные животные. Магия Вуду. возможно работа с существами разными, вызовы, хороший контакт с живой природой, неконтролируемая сила, на эмоциях без всяких обрядов порчей слова ложаться. Сантерия.

*9.Отшельник.* Очень сильная карта в духовном смысле. Сильные экстрасенсорные способности. Лучше всего поможет магия камней. Медитация. Сюда же относится йога, восточные практики, буддизм. Сильные экстрасенсорные способности. Магия Камней. Медитация. Йога, любые восточные практики, Буддизм.

*10.Колесо фортуны.* Денежная магия. Талисманы, различные амулеты.

Фортуна связана с кармой, поэтому сюда относятся любые магические техники работы с прошлыми жизнями. Заговоры. Магические ритуалы с помощью карт Таро.. Работа с Кармой.

*11.Справедливость.* Карта слабо связана с магией, она говорит, что в данном случае работает закон равновесия и применять магию небезопасно. и обратки, наказания, обряды на установление справедливости, попадают люди с «кармой», которую надо дать им отработать. Достаточные силы для того, чтоб оспорить чужое колдовство или навести свое, тс лояльность Сил— Не стоит заниматься Магией, это не ваша судьба. или приобретенные способности

*12.Повешенный.* Сильная магическая карта! Работа с энергией деревьев, северная магия, Руны, кельтская магия. Также Повешенный

связан с гипнозом, трансовыми техниками. Измененные состояния сознания, астральные путешествия Северная Магия. Руны. Кельтская Магия. Энергия деревьев. Гипноз, трансовая техника. Астральные путешествия.

*13.Смерть.* Мощное указание на магические способности. Эта карта связана с любыми видами целительства. Также работа с духами и сущностями, работа с энергией мертвых. Здесь далеко не всегда подразумевается черная магия. Например, есть много обрядов на исцеление болезней, связанных с кладбищем. Целительство. Спиритизм.

*14.Умеренность.* Карта не связана напрямую с магическими техниками.

В нумерологических портретах эта карта также больше намекает на способности психолога, чем мага.

*15.Дьявол.* Дьявол говорит о сильном природном магнетизме, то есть человек неосознанно может влиять на других. Если брать конкретные техники, то это темная магия, работа с духами, даже демонами, низший астрал Сексуальная магия. человек умеет использовать темные энергии. Также это работа с тенью. Сильные природные способности к оккультизму, магии, гаданию. Черная Магия. Сексуальная Магия.

*16.Башня.* Башня означает, что человеку конкретно нужно работать со стихийной магией, причем, он может использовать все 4 стихии. родовая магия Способы воздействия на действительность. Фэн-шуй.

*17.Звезда.* Карта связана с космосом и космическими энергиями. Такое современное направление, как космоэнергетика. Использование в магии планетарных энергий, например, планетарные талисманы. Работа с ангелами. Магия цвета. работа стихией воды, темные силы тоже возможны Космоэнергетика. Планетарные талисманы. Все, что связано с космическими энергиями. Магия Цвета. Мандалы, Янтры.

*18.Луна.* Очень сильный показатель магических способностей. Это, прежде всего, магия воды, природная магия, Викка, колдовство. Деревенская магия. Лунная магия, работа с лунными фазами, лунными днями и их символами. Поклонение женским божествам.

*19.Солнце.* Магия огня, магия свечей, магических ламп. Поклонение мужским божествам. Солнечная магия, магическая работа по солнечному календарю (языческие праздники). Мощная энергетика, которая основана на личной силе

*20.Суд.* Эта карта связана с нашими предками, поэтому будет уместна их помощь в магической работе. Родовая магия, карта говорит, что нужно использовать традиции, которые существовали в вашем роду.

Суд, как и Смерть связана с энергией мертвых. Но здесь речь идет не столько о магии, сколько о считывании информации с помощью духов умерших – спиритизм, к примеру Хотя иногда речь идет и об обрядах, где смерть играет важную роль.

Магия музыки и звуков, использование музыкальных инструментов в магии, например, бубнов (Шаманизм).

*21.Мир.* Это любая магия другой, иностранной культуры. Экзотическая магия. Сюда же относятся все магические методы с использованием современных технологий. Например, есть такой способ передачи информации, когда необходимая установка начитывается на пленку, а затем фотография человека кладется на динамики и записанная речь проигрывается в течение определенного времени. Кибермагия. Экзотическая Магия.

*22.Шут.* Так называемые игровые виды магии. Например, симорон. И вроде шутка, дурачество, но опять таки все работает. Шут также иногда описывает ситуации, когда нужно поэкспериментировать, смешать разные направления или придумать что-то свое.

Магия кукол и это не обряды Вуду. Куклы можно использовать в самых разных ситуациях и в самых благих целях, например, для целительства.

### **Совместимость по Арканам Таро**

По картам Таро можно легко узнать характер отношений и тем самым спрогнозировать будущее своих отношений с партнёром.

Для подсчёта нужны даты рождения обоих людей.

нужно взять отдельно полную дату рождения каждого партнера по отдельности, и сложить, тоже по отдельности. От числа больше 22 отнять – 22. Например, даты рождения партнёров:



11.12.1977 и 06.06.1981. Суммируем сначала первого партнера (1+1+1+2+1+9+7+7=29, потом второго партнера 6+6+1+9+8+1=31; в итоге: 29—22=7; 31—22=9. Итоговые числа снова прибавляем: 7+9=16. Число 16 – старший Аркан Башня и будет определяющим в характере отношений пары.

\*Если число получилось выше 22, нужно от него отнять «22».

*Трактовка:*

*Маг.* В этом союзе лидером может быть только один. Второй должен уступить первенство. Руль семьи периодически может передаваться. Пара может достичь многого в творческих проектах.

*Жрица.* Сочетание двух одиночек. Эти пары не живут долго, быстро распадаются по причине отчуждённости и непонимания.

*Императрица.* В этой семье главную роль должна играть женщина. Дом этих двоих будет насыщен теплом и уютом. Очень хороший прогноз.

*Император.* Здесь лучше установить патриархат. Мужчина должен выступить в роли главы семьи и взвалить на себя всю ответственность. Иначе он получит неуважение и презрение жены.

*Иерофант.* Союз двух друзей-единомышленников. Влюблённые буквально читают мысли друг друга. Возможны общие духовные интересы. Минус – отсутствие страсти.

*Влюблённые.* Идеальные романтические взаимоотношения. Много страстей и эмоций. Пока жива любовь, будут жить и отношения.

*Колесница.* Неблагоприятный прогноз для отношений. Кто-то один будет все время рвать союз. Нестабильность будет преследовать супругов.

*Сила.* Соединение в пару двух сильных личностей. Никто никому не будет уступать. Партнёры сражаются за первенство. Если объединятся ради одной цели – их брак нерушим.

*Отшельник.* Отсутствие интеллектуальной и духовной совместимости. Каждый будет стремиться к уединению. Развод неминуем.

*Колесо Фортуны.* Кармический брак. Его исход во власти судьбы. Периоды счастья и разногласий чередуются. Большую роль играет финансовая сторона. Возможен брак по расчёту.

*Справедливость.* Отношения без романтики и страстей. Брак основан на разумном расчёте и общих договорённостях. Каждый

выполняет свои обязанности.

*Повешенный.* Тупиковые отношения, в которых одному приходится приносить себя в жертву. Так долго не может продолжаться.

*Смерть.* Карта предсказывает скорый разрыв или полную трансформацию личностей обоих партнеров. Неожиданные кризисы.

*Умеренность.* Дружба, взаимные интересы, уважение – вот основа этого брака. Недостаток ярких эмоций и романтики может разрушить союз.

*Дьявол.* Маниакальная привязанность друг к другу, сексуальное притяжение, ссоры, страсти, ревность. Влюблённым и вместе плохо, и порознь невозможно. Нередко имеет место приворот.

*Башня.* Пару ждут сложные периоды кризисов. Общая цель может сплотить их. Но чаще трудности вынуждают обоих выйти из отношений.

*Звезда.* Счастливый брак, одобренный свыше. Мужчина и женщина могут осуществить заветные мечты в таком союзе.

*Луна.* Переменчивые чувства, измены, ложь, предательство. Душевные страдания будут терзать обоих. Кто-то даже может подорвать свою психику.

*Солнце.* Указание на гармонию и большое счастье. Судьба предсказывает влюблённым плодовитость, вскоре может родиться ребёнок.

*Суд.* Отношения – кармический урок, усвоив который каждый выйдет из них другим человеком. Разрыв неизбежен.

*Мир.* Самый благоприятный брак. Лучше узаконить отношения. Отношения и дом будут полны теплом и любовью. Эти чувства надолго.

*Шут.* Кто-то один, а, может, и оба играют. Несерьёзные отношения с налётом авантюризма. Беспечность окончится трагедией

## ГЛАВА 7. МАГИЯ ТАРО

Таро – инструмент не только для мантики, но и для магии.

Карты обладают настолько мощной символикой и энергетикой, что при определенных правилах могут не только показать, но и ИЗМЕНИТЬ направление событий.

Магия Таро более лояльна, чем классическая. В ней нет побочных эффектов, она проще. Но тут тоже нужен творческий подход и глубокое понимание. Что для одного хорошо – для другого плохо. Поэтому для погружения в магии Таро нужно свободно понимать Арканы и ориентироваться в них, чувствовать энергию и вибрацию каждого взятого Аркана. Поэтому настоятельно рекомендую хорошо изучить и сделать медитативную практику проживания карт Таро, прежде чем приступить к магическим практикам с ними.

### **Проживание карт Таро**

В последнее время большую популярность приобретают медитативные практики при помощи изображений карт Таро.

Для чего это нужно?

Установить связь с эгрегором (общее единое поле) Таро;

Глубоко изучить карты для последующей работы с ними;

Познать самого себя (22 Старших Арканов – это архетипы человека. И практики с ними позволяют воплотить личностную архетипическую фигуру).

Опробовать свои возможности и расширить их (духовное развитие, оккультная практика)

Чаще всего для проживания используются Старшие Арканы. Хотя после полного изучения Старших Арканов вы со временем вполне можете начать проживать и младшие Арканы – это не будет лишним и только повысит ваш профессионализм во владении Таро.

В этой практике вы настраиваетесь на энергию каждого конкретного Аркана, погружаете символ в своё сознание, а затем в бессознательное. И он начинает доминировать и направлять ваше мышление.

Возьмите аркан (начните с 0-Шута и так далее, по порядку), повторите его значение, вспомните его символизм, положение

и т. д. Теперь внимательно посмотрите на его изображение. Какие чувства он вызывает? Что цепляет взгляд в первую очередь? Цветовая гамма. Постарайтесь для начала уловить замысел автора и потом составить своё личное впечатление от Аркана.

Положите перед собой карту. Смотрите на неё, как бы сквозь изображение расфокусированным взглядом, без сосредоточения на деталях. Делайте так пока картинка не «оживёт» и не станет объёмной. После этого закройте глаза и продолжайте «видеть» образ карты.

Вы погрузились в Аркан. Теперь вы можете мысленно расширить Аркан до своего размера и «войти» в него, как в портал. Или же, наоборот, уменьшиться самим до размера Аркана и так же «войти» в него. Теперь посмотрите на предметы, местность вокруг, услышьте звук воды (если она изображена на Аркане) или почувствуйте ветер, рассмотрите явления. Почувствуйте объем, текстуру, услышьте звуки вокруг (пение изображенных на Аркане птиц, шум воды). Какие эмоции, ощущения, настроение вы испытываете? Посмотрите на главного героя/героев, поздоровайтесь, мысленно попросите разрешения вступить с ним в диалог, пообщайтесь. Или даже представьте себя на месте главного героя. В любом случае эффект присутствия необходим – вы должны ощутить собственное присутствие в Аркане. Закончив – поблагодарите Аркан.

Вы можете использовать дополнительные медитации, те – что вам близки. Можете использовать свечи, благовония, и т. д. Главное, чтобы вам было удобно, чтобы вы максимально расслабились. Так же важно, чтобы вам никто и ничто не мешало.

После медитации позаботьтесь о том, чтобы тот Аркан, который вы проживаете всегда напоминал о себе весь период проживания (поставьте на видное место, установите на экран компьютера или телефона и т.д.).

Теперь начинается третья, и самая главная ступень, – проживание. Тут вы должны помочь своему разуму настроиться на волну Аркана с помощью выборочного внимания: смотрите вокруг, ищите всё, что напоминает о нём. Например, вы проживаете Аркан Солнце. Утро настало – Солнце взошло. Отметьте всё желтое, что есть вокруг – это цвет Солнца. Налили чай, он горячий, горячее – Солнце. Вышли на улицу. На улице солнечно – Солнце. В песочнице сидит милый

малыш – совсем как на изображении Аркана Солнце. На глаза попала вывеска ювелирного магазина, золото – Солнце. Офис номер 19 – номер Аркана Солнце. На глаза часто попадаются числа Солнца (6,666,111 и прочие производные от шестерки).

Сначала будет непросто. Да, дома, сидя на коврике, вы настроитесь на нужную волну, но выйдя на улицу есть риск затянуться в суматоху внешнего мира и напрочь забыть о проживании. Ваша задача сделать так, чтобы этого не произошло. Например, поставьте на телефоне таймер, пусть каждый час он подает сигнал – это напомнит вам о вашей работе. А вообще, ваша медитация не должна заканчиваться в течение всего периода. В этом и есть секрет успеха. Сохраняйте спокойствие, будьте сосредоточены на Аркане. И отходя ко сну удерживайте образ Аркана в сознании сколько сможете и при полном владении техникой вы даже сможете перетягивать его в свои сны.

Это и есть проявление настройки разума, выборочного внимания. В итоге ваше сознание настроится и потом уже без вашего прямого участия будет отбирать среди всего вокруг нужные символы и знаки. Вы непрерывно начнете замечать то, на что раньше не обращали внимания. Всё вокруг начнёт говорить о проживаемом Аркане. Энергия Аркана войдет в вашу жизнь.

Одного дня на проживание одного Аркана – маловато. Желательно проживать каждый не менее трёх суток.

Вести дневник наблюдений в этот период будет крайне полезным.

!Не бойтесь проживать отрицательные Арканы, потому что отрицательных Арканов нет! Даже такие, казалось бы, мрачные арканы как 13 (Смерть), 15 (Дьявол), 16 (Башня) в целом символизируют понимание собственных отрицательных черт, собственных ошибок и в итоге ведут к преодолению Эго и переходу на новый уровень. Взявшись за проживание, вы готовы испытать все 22 аркана без исключений!

В будущем, после того, как за плечами у вас будет практика проживания всех карт Таро, вы можете делать практики с выборочными Арканами в качестве коррекции реальности, в зависимости от ваших целей. Например, вы хотите улучшить интуицию – проживаете Верховную Жрицу, зачать ребенка – Императрицу, вам не хватает энергии и нужен новый импульс в каком – либо вопросе – Мага.

Считается, что первые семь карт в колоде Таро – это тренинг личностного роста. Если научиться управлять образами на этих картах, многое в жизни будет даваться проще.

*Возможные темы для медитаций на Старшие арканы Таро:*

*Шут (Дурак)*

Одна из самых сильных и сложных, не смотря на внешнюю простоту и название, карт Таро. Это наш внутренний ребёнок. Основа нашей личности, которая готова учиться. Безрассудна и бесконечно мудра одновременно. В практических целях Аркан поможет придумать что-то абсолютно новое и неординарное, а так же найти в себе оптимизм и детскую непосредственность.

*Маг* (архетип Творец, Мастер) – преобразователь мира, умеющий тонко воздействовать на окружающих. Помогает поймать новую идею для вдохновения и творчества. Придаст сил и целеустремленности, веру в себя, обеспечит возможностями. Поможет тем, кто в начале пути (создание проекта, начало карьеры).

*Жрица* (архетип Царица Небесная) – имеет «женскую» энергетику. Карта интуиции и мудрости. Поможет предвидеть события, узнать истину, поможет лучше разбираться в людях. Помогает в целительстве, психологии и в работе с Таро.

*Императрица* (архетип Мать) женская энергия, символизирует стабильность, поддержку и достаток. Помогает в семейных и любовных делах, отвечает за вопросы, связанные с деторождением, материальным достатком и положением в обществе.

*Император* (архетип Отец) мужская энергия. Энергетический «супруг» Императрицы. Энергия Императора «показана» тем, кто хочет выработать в себе такие характеристики, как ответственность, работоспособность, амбициозность, решительность и умение мыслить логически.

*Папа, Верховный Жрец* (архетип Святой). Это аркан «учеников» и «учителей»; духовная и творческая энергия. Карта хороша для педагогов и всех, кто работает со словом, поскольку усиливает ораторские способности и дар убеждения. Иерофант умеет убедить в своей правоте других и стать авторитетом в своем окружении.

*Влюбленные* (архетип Выбор) – Гармонизирует взаимоотношения любого типа. Также используется при необходимости сделать правильный выбор любого рода.

Завершающий аркан первой семерки – *Колесница* (архетип Прорыв) — Аркан лидерства, целеустремленности и победы. Работать с ним нужно аккуратно ввиду достаточно резкой и импульсивной энергетики. У людей холерического типа может повысить уровень агрессии и воинственности. А вот тем, кому не хватает напористости и умения мчаться к своей цели, работа с «Колесничим» будет очень кстати. Карта всех транспортных средств, поездок и путешествий;

*Сила*. Не хватает сил и энергии? Обратитесь к восьмому старшему аркану. Так же повышает уровень сексуальной энергии.

*Отшельник*. Карта мудрости и ресурсного уединения. Хорошая помощь ученым, преподавателям и глубоким практикам. Проявляет целительные способности и пробуждает спокойный, философский взгляд на многие вещи.

*Колесо Фортуны*. На удачу. «Запускает» активность и движение во многих процессах. Помогает наладить сотрудничество в коллективе. Научит видеть и понимать «знаки судьбы»;

*Правосудие*. Покровительствует всем юристам и служителям Фемиды. Раскрывает лидерские способности и наделяет «пробивной» энергетикой; поможет осознать основу проблемной ситуации – чтобы распутать.

*Повешенный*. Помогает справиться с комплексом жертвы и взглянуть на существующую проблему под другим углом, найти нестандартное решение. Раскрывает творческие способности и умение управлять временем. Пробуждает сердце и учит человека быть сострадательным и милосердным;

*Смерть*. Обновляет и очищает любые застаревшие процессы. Это сильный аркан трансформаций и серьезных изменений, без которых не получится идти дальше и начать новую жизнь.

*Умеренность*. Для внутреннего равновесия и душевной гармонии. Позволяет контролировать свое эмоциональное состояние. Так же рекомендуется для проработки энергий целительстве и работы с душой.

*Дьявол*. Карта материального мира: денег и мирских удовольствий. для избавления от своих зависимостей. Выявляет слабости человека, заставляет взглянуть на себя трезво и непредвзято.

*Башня*. Для разрушения ненужного – расстаться с привычкой, ненужной связью, чем-то лишним в отношениях (при этом сами

отношения можно сохранить). Карта глубокой переоценки ценностей. Трансформационный и очень активный аркан, помогающий на пути развития души.

*Звезда.* Чтобы слушать интуицию. Усиливает яркость и привлекательность, учит сиять, несмотря на жизненные трудности и невзгоды. Учит дарить близким поддержку. Карта харизмы и привлекательности. Помогает проявляться творчески. Активизирует чувствительность и экстрасенсорное восприятие.

*Луна.* Самый магический и загадочный аркан колоды. Карта магов и мистиков. Помогает увидеть свой Путь, узнать своё Предназначение. В обыденности усиливает артистичность, пробуждает способности к творчеству, умение разбираться в снах. Рекомендуется для проработки страхов и иллюзий;

*Солнце.* Процветание и благополучие в самых разных сферах и проявлениях. Солнце поможет обрести счастье и радость, привлечет сильную энергетику для реализации амбициозных планов (проекты, бизнес).

*Возрождение.* Для помощи в новых делах, дает энергию и силы на новый рывок. Поможет справиться со склонностью осуждать людей и воспринимать мир категорично, решит проблемы, связанные с родственниками или судебной волокитой. Карта проработки родовой кармы. Раскрывает способности к ясновидению и обеспечивает ангельскую поддержку;

*Мир.* Для состояния Единения с Миром, для гармонизации здоровья. Рекомендована для проработки всем агрессорам. Так же разрушит внутренние барьеры и поможет с бизнесом.

Таким же образом вы можете проживать и Младшие Арканы – просто выбираете тот Аркан, значение которого подходит под вашу цель. В том числе и фигурные Арканы (например, вам необходимо «одеть» на себя черты Королевы Кубков или Короля Жезлов).

## **Медитация на Младшие Арканы**

В отличие от Старших, Младшие Арканы имеют несколько «приземленное» применение. Их значительно больше, чем Старших, поэтому они имеют возможность охватывать практически все возможные бытовые ситуации, с которыми обычно сталкивается



человек. Нельзя при этом говорить о том, какие Арканы важнее – Старшие или Младшие, как нельзя говорить о том, что более важнее в человеческом организме – мозг или печень.

Некоторые Младшие Арканы имеют очень большую воздействующую Силу и способны серьезно влиять на события реальной жизни. Некоторые просто инертны, они имеют значение только в предсказательном применении, а для Магии не представляют никакого интереса.

Эти Арканы означают состояние, но не действие, поэтому не способны изменить реальность. Мы рассмотрим все Младшие Арканы, которые можно успешно применять в конкретных ситуациях, остальные же вы можете отработать сами, но каких-то ощутимых результатов от них ожидать не стоит.

## ЖЕЗЛЫ

Арканы этой масти отвечают за реализацию каких-либо проектов, дел, за возможности, предоставляемые вам Судьбой и обстоятельствами. Они не могут помочь вам в межличностных отношениях, если они не связаны с взаимной поддержкой или сотрудничеством. Также они не повысят вам доход, поскольку за материальные блага отвечает масть динариев. Они дадут вам возможность что-то сделать, чего-то достичь, кем-то стать.

## ТУЗ ЖЕЗЛОВ

Этот Аркан может быть успешно использован во всех случаях, когда нужно сдвинуться с «мертвой» точки в каком-либо деле. Кроме того, он может дать вам уверенность в себе для начала чего-то нового, на что вы никак не можете решиться.

Для получения его Силы войдите в состояние готовности к медитации, представьте над собой в реальности большое, густое, белое облако, не грозное, без серых оттенков. Из него показывается крепкая мужская рука, которая протягивает вам Жезл Власти и Возможности. Из чего он сделан и как выглядит – зависит от вашей фантазии и от ситуации, решением которой вы сейчас заняты. Вы должны принять его, взять в руки и почувствовать все его качества, которые только возможно воспринять, – вес, качество материала, из которого он сделан, поверхность рукояти. Просто рассмотрите его хорошенько и запомните этот образ.

Крепко сожмите жезл в руке и мысленно попросите Судьбу (Бога, Создателя) дать вам решительности и уверенности в себе. Для одного дела можно выполнять работу только один раз!

Вы можете использовать Аркан для себя или для другого человека, при этом всю работу для него можете выполнить сами или предоставить ему возможность самому поработать на себя, то есть использовать медитативный способ.

## ДВОЙКА ЖЕЗЛОВ

Аркан эффективен при налаживании деловых контактов, его часто используют для привлечения партнеров по бизнесу, делам.

Для этого представьте у себя в руке Жезл (любого вида). Почувствуйте его, ощутите всеми своими органами чувств, задействованными в создании образа. Затем представьте рядом с собой образ того человека, которого вам хотелось бы видеть своим партнером, другом, соратником.

Если не можете представить, вспомните его в момент одной из ваших встреч, когда он запомнился вам ярче всего. Вы должны добиться эффекта «присутствия», то есть, ваш образ должен быть настолько ярким и «жизнеспособным», чтобы он смог воздействовать на реальные события. В его руках также должен быть Жезл, похожий на тот, что держите вы. Дотроньтесь своим Жезлом до его Жезла. Почувствуйте искру, которая проскочила от соприкосновения Жезлов. Выйдите из медитации, не разрывая контакта Жезлов.

Также можно использовать Аркан для разрыва деловых связей. В этом случае представьте тех людей, союз которых нужно разорвать, с Жезлами в руках. Они должны отдать эти Жезлы вам или просто бросить их на землю и разойтись в разные стороны, тогда в реальности их отношения будут прекращены. Но воздействие это нужно производить лишь в том случае, когда вы уверены в своей правоте. Не забывайте, воздействие на другого человека всегда наказуемо, если не носит защитный характер!

## **ТРОЙКА ЖЕЗЛОВ**

Аркан практически не имеет применения, поскольку представляет собой отражение Старшего Аркана Возлюбленный. Выбор, следующий за достижением очередного рубежа, очередной цели.

## ЧЕТВЕРКА ЖЕЗЛОВ

Этот Аркан означает состояние, но не действие, поэтому его можно использовать для получения состояния благополучия и защищенности.

По своим качествам он отличается от Аркана Солнце, поскольку может принести не только стабильность, но и улучшить ситуацию. Но дело, в котором он может помочь, должно касаться только недвижимости – дома, квартиры, дачи, в других сферах он не имеет воздействующей силы.

Особенно удачно его можно применить для быстрой продажи недвижимости. Представьте, что ваш дом окружен оградой из Жезлов, увитых гроздьями винограда, цветами, сочными плодами. Удерживайте этот образ несколько минут, всего поработайте 5—7 дней.

Силой этого Аркана можно и отнять у человека удачу. Если Практик представит, что этот человек находится внутри изгороди, увитой растениями, покрытыми плодами и цветами, а затем мысленно разрушит или сожжет эту изгородь, то этот человек очень скоро почувствует, что попал в полосу невезения.

## ПЯТЕРКА ЖЕЗЛОВ

Аркан может быть применим так же, как и Старший Аркан Башня, но с наименьшим поражающим воздействием.

При этом он обладает способностью заставлять самого человека (жертву) совершать действия, которые разрушают какие-либо сферы его жизни, обрывают его связи с прошлым. Человек не воспринимает происходящие вокруг себя события как удар Судьбы, впрочем, события и не влияют на него, это он сам активно участвует в развале своей жизни, даже не подозревая о том, что его действия могут ему навредить.

Для воздействия Маг представляет ту сферу жизни, на которую хотел бы направить воздействие, в качестве сооружения, которое состоит из пяти Жезлов, соединенных друг с другом верхними частями. Человека он мысленно заставляет развалить это сооружение, раскидать жезлы, развернуться и уйти, не оглядываясь на оставленные развалины.

## ШЕСТЕРКА ЖЕЗЛОВ

Этот Аркан используется для достижения какой-то бытовой цели, возможно, для поступления на работу, для вхождения в чье-то общество, поступления в учебное заведение. Иногда его применяют в любовной магии для ускорения заключения брака, но здесь есть некоторые особенности.

Сила Аркана способствует получению возможности достаточно успешно войти куда-то. Она поможет открыть перед вами двери в любых ситуациях.

Для этого вам нужно сконцентрироваться на том деле, которое вы хотите «пробить». Четко определите для себя цель, которую задумали достичь при помощи Аркана. Извлеките обстановку Аркана из плоскости, хорошо представьте распахивающиеся перед вами городские ворота, приветствующую Всадника толпу, самого Всадника, уверенно сидящего на своем сильном и красивом коне. Вы должны занять его место, почувствовать и сами сидите верхом на могучем, но послушном скакуне, ощутите его гриву, дыхание... Представьте в своей правой руке Жезл, который вы с гордостью поднимаете над головой, он может быть любой формы и цвета, сделан из любого материала, который только подскажет вам воображение. Но он не единственный Жезл, которым вы обладаете. К седлу приторочены еще пять Жезлов – это пять возможностей. Они помогут вам в самый трудный момент.

Работу нужно повторить 3—7 раз.



## СЕМЕРКА ЖЕЗЛОВ

Аркан помогает избавляться от мелких неприятностей, порой появляющихся неизвестно откуда. Когда вы не страдаете от крупных проблем или неудач, но досадные мелочи никак не дают жить спокойно.

Извлеките ситуацию Аркана в реальность. Представьте человека с повязкой на голове, прижавшегося спиной к стене и отбивающегося от невидимого противника. Займите его место и почувствуйте себя на его месте, постарайтесь воспринять все детали, которые характеризуют угрозу из неоткуда. Вы не знаете, реальна она или вымышлена, не знаете, откуда последует новый удар, поэтому вам приходится отбиваться от всего, что покажется опасным. А теперь попробуйте опустить свой Жезл и представить, что все жезлы, которые «нападают» на вас, просто висят в воздухе. Они не являются оружием в чьих-то руках. Поэтому дальше вам нужно представить, как они один за другим падают на землю. В таком состоянии они перестают быть угрозой для вас. Повторите работу 5—7 дней подряд, после этого мелкие неприятности от вас отстанут. В том случае, если при создании мыслеформы вы вдруг увидели, что один или несколько Жезлов держат какие-то люди или сущности, вам нужно просто мысленно сжечь их, представив, как пламя поглощает их астральные тела, а Жезл вываливается из рук или лап.

Этот же Аркан практик может использовать и для создания полосы подобных мелких неприятностей для другого человека. Для этого он также извлекает обстановку Аркана в реальность, вводит вместо сущности Мужчины образ человека и создает вокруг него условия, соответствующие Аркану.

## ВОСЬМЕРКА ЖЕЗЛОВ

Действующая Сила Аркана – стихия Воздуха. Если вам нужно помочь осуществиться какому-то проекту в кратчайшие сроки, войдите в состояние медитации, представьте в реальном мире у себя в руках восемь Жезлов. В то же время почувствуйте, какое именно дело вы должны сделать с их помощью. Жезлы должны символизировать ваше предприятие, вашу цель. Подбросьте их как можно выше, позвольте им взлететь в небо. Внимание! Если несколько из них или все они после этого упали на землю, то задумайтесь о правильности ваших целей и ваших дел! Не пытайтесь повторно подбросить их, вы можете повторить попытку только после того, как все обдумаете и проанализируете после выхода из медитации. Если они взлетают, стремительно уносятся ввысь и исчезают в небе, значит, стоит продолжать начатое, вы добьетесь успеха. В негативном варианте Аркан применяется очень редко. Аналог такого его использования – Старший Аркан Умеренность (также в негативном применении).

## ДЕВЯТКА ЖЕЗЛОВ

Аркан применяется только в негативном варианте воздействия. Используется ее основное значение и направление – неприятности, опасности, болезни, непредвиденные обстоятельства. То есть все, что не может быть предусмотрено человеком, но может значительно осложнить ему жизнь, если не прекратить ее.

Если работу с Арканом, направленную на конкретного человека, проделать несколько раз, особенно в моменты вспышек агрессии против него, то это может привести к обострению его хронических заболеваний, возникновению каких-либо проблем, которые он не мог предусмотреть заранее. Он может оказаться во враждебной обстановке, когда все пытаются избавиться от его присутствия или причинить ему какой-либо вред. Это воздействие более всего сказывается на работе и отношениях с начальством, сотрудниками и подчиненными человека-жертвы.

Практик выводит обстановку Аркана в реальность и помещает в нее человека. Неизвестно, какой Жезл ударит первым, но они все готовы нанести вред человеку.

## ДЕСЯТКА ЖЕЗЛОВ

Аркан помогает выйти из полосы трудностей и сбросить те проблемы, которые вас тяготят, но совершенно к вам не относятся. То есть избавиться от чужих проблем и обязанностей, которые вам приходится нести на не имея от этого никакой выгоды, удовольствия или пользы.

Не забывайте, что Мужчина не видит за охапкой Жезлов собственного пути. Если он даже захочет жить собственной жизнью, то у него это не получится – мешают Жезлы, символизирующие чужие проблемы и обязанности.

Этот Аркан можно использовать как для себя, так и для другого человека. Если вы извлечете обстановку Аркана из плоскости, почувствуете себя на месте этого Мужчины (ваш пол при этом не имеет значения, важно, чтобы вы почувствовали состояние ответственности за свою ношу, мешающую видеть дорогу, по которой вам нужно пройти), ощутите в руках Жезлы – чужие дела, то вам нужно просто бросить их, освободиться от тяжести, от проблем, не касающихся вас. Перешагните через брошенные Жезлы, оставьте их позади себя и продолжайте свой путь вверх по тропе.

То же самое вы можете проделать с другим человеком, совместив его образ с сущностью Мужчины, несущего Жезлы. Еще лучше – использовать медитативный способ, тогда человек сам почувствует, как освободился от лишней жизненной ноши. В негативном направлении Аркан работает очень слабо, поэтому обычно не применяется.

## **ПАЖ ЖЕЗЛОВ**

Аркан не имеет практического применения, поскольку обозначает лишь посредника, гонца, но не воздействующую Силу.

## РЫЦАРЬ ЖЕЗЛОВ

Аркан может быть применен в тех ситуациях, когда нужно ускорить появление человека, способного как-либо изменить существующую ситуацию, помочь в каком-то деле. Его можно использовать для себя и для другого человека.

Представьте бескрайнее пространство – поле, степь, любой более-менее ровный ландшафт. Ощутите состояние ожидания, предчувствия появления того, кто изменит вашу ситуацию, существующую на данный момент в реальности. Он появляется издалека. Сначала неясный силуэт, затем вы можете различить, что это всадник на крепком, спокойном коне, неторопливо едущий по дороге в вашу сторону. Он устал от бесполезных битв, от крови, от мести, он хочет просто жить и быть нужным вам. Он приближается, теперь вы можете рассмотреть каждый волосок гривы его коня. Но броня закрывает его. Он протягивает вам руку, но в нем чувствуется скрытая Сила, он готов сражаться уже не столько за себя, сколько за вас. Почувствуйте его рукопожатие, даже если он забыл снять железную перчатку. Это – тот человек, которого вы ждете.

Для другого человека можно провести подобную работу медитативным способом.

## **ДАМА ЖЕЗЛОВ**

Сама Женщина, изображенная на Аркане, отражает одну сторону Императрицы – ее холодную красоту и Магические склонности. Дама Жезлов не может быть ни матерью, ни любовницей – она сконцентрировала в себе качества подруги, сестры, соратницы по каким-либо делам, единомышленницы, но не более того. Нет необходимости использовать этот Аркан для решения каких бы то ни было проблем, поскольку гораздо проще обратиться напрямую к Императрице.

## КОРОЛЬ ЖЕЗЛОВ

Этот Аркан может помочь вам решить некоторые внутренние проблемы, мешающие вам стать лидером, состоявшимся человеком. Но он эффективен только в отношении мужчин.

Король Жезлов также имеет только часть качеств, которые присущи Старшему Аркану Император. Воля, власть, стабильность, целеустремленность – это именно те качества, которые вы можете позаимствовать у этого Аркана.

Войдите в Аркан или выведите сущность Короля в реальность. Наложите на себя образ Короля, почувствуйте уверенность в себе и в том, что вы делаете. Ощутите себя сидящим на троне, который может в любой момент вспыхнуть языками пламени. И с вами при этом ничего не произойдет... Если вы проведете наложение образа на себя или на другого человека три, пять или семь раз, то качества Короля Жезлов смогут запустить внутренние механизмы, способные развить подобные качества в вас или в том, кто в этом нуждается. Негативного использования Аркана не существует.



## КУБКИ

Масль Кубков отвечает за желаниа и их удовлетворение. Другими словами, человек постоянно сознательно или подсознательно стремится к получению удовольствия с помощью всех своих органов чувств. Вкус, зрение, осязание, обоняние, слух – все участвует в восприятии внешних раздражителей, приносящих удовольствие. Кубки – это та масть, которая действует в области удовольствий. Но все же основное направление воздействия – это сфера чувств.

## ТУЗ КУБКОВ

Это довольно сильный по воздействию Аркан, поэтому его нужно использовать в крайних случаях, когда вы четко определились со своими стремлениями и желаниями. Он поможет вам достичь только того, что вы хотите всем сердцем. Не обманывайте себя, не идите на поводу у общественного мнения, не пытайтесь достичь того, чего на самом деле не хотите.

Этот Аркан может быть применим в любовной магии для получения желаемой любви (не от конкретного человека, он не используется для приворота!), а для реализации вашей мечты о взаимности, теплоте отношений, о встрече с любимым человеком, способной наполнить вашу жизнь смыслом и светом. Учтите, что материальные и иные интересы, не относящиеся к чувствам, Сила этого Аркана не учитывает. Только чувства и стремления к не наживе, а удовольствию. Все, что касается материальной стороны жизни, целесообразно связывать с мастью Пентаклей.

Если вы хотите получить от жизни удовольствия или стать счастливее, привлекательнее, удачливее, обратитесь к Силе Туза Кубков. Представьте над собой густое облако, из которого кто-то протягивает вам прекрасный Кубок, сделанный из золота или другого драгоценного металла. Вы должны явственно ощутить в руках его ровную или чеканную поверхность, тяжесть, холод металла. Почувствуйте, как вы на самом деле взяли его в руки, подключите все необходимые для восприятия органы чувств. Кубок полон какой-то жидкостью. Она может быть светящейся, горячей, тягучей, легкой, но Кубок должен быть заполнен ею почти до краев. Когда воображение подсказало вам образ Кубка и качество его содержимого, выпейте эту жидкость, как бы она ни выглядела. Постарайтесь почувствовать ее запах и вкус, только тогда вы сможете принять дар Силы, заключающийся в Тузе Кубков.

Ту же работу можно проделать для другого человека самостоятельно или использовать медитативный способ (что приносит более ощутимые результаты).

В негативном направлении Аркан может разбить все мечты человека о счастье и о взаимной любви. Нет смысла растрачивать ваши усилия

по такому поводу, для нанесения направленного вреда существуют другие, более действенные в этом отношении Арканы.

## ДВОЙКА КУБКОВ

Сильный союз двух людей – вот основное направление воздействия этого Аркана. Влюбленная пара не замечает ничего вокруг, над ней витает астральный символ Силы – крылатый Лев. Аркан может быть с успехом применен в любовной магии (опять же, не путайте с корыстными интересами), в соединении двух партнеров, которых объединяют чувства и взаимная привязанность.

В какой-то степени этот Аркан является своеобразным дополнением Старшего Аркана Дьявол, можно сказать, его противоположностью, поскольку, в отличие от Дьявола, отвечает в большей степени не за физические удовольствия, а за душевную близость.

Выведите обстановку Аркана в реальность. Почувствуйте неподдельный интерес этих двух людей друг к другу. Ощутите их рукопожатие, соединяющее их и делающее нереальным весь мир вокруг. Представьте в их руках два наполненных золотых Кубка, которые они готовы испить до дна в знак своей любви. Войдите в один из образов (соответственно вашей половой принадлежности). Другой образ совместите с человеком, с которым вам хотелось бы восстановить отношения, основанные на взаимной любви. Очень хорошо ощутите рукопожатие этого человека и не отпускайте его руки, пока вы оба не выпьете содержимое ваших Кубков до дна. Для придания мыслеформе еще большей воздействующей силы почувствуйте присутствие над головой сущности Льва, витающей над вами в пространстве. Если вам трудно сконцентрироваться одновременно на всех деталях Аркана, уделите большее внимание только своему желаемому партнеру.

Поскольку Сила Аркана направлена только на созидание, но не на разрушение связей, то его негативное использование практически невозможно.

## ТРОЙКА КУБКОВ

Этот Аркан имеет несколько предсказательных значений, но в магических целях может быть использован в качестве Силы, восстанавливающей здоровье. Вспомните обстановку Аркана, его радостное состояние, праздник, веселье, положительные эмоции. Именно положительными эмоциями восстанавливается энергетика человека, необходимая для выхода из состояния депрессии и болезни.

Войдите в Аркан, ощутите вокруг себя цветущую поляну, луг, на котором танцуют красивые, молодые девушки. В руках они держат наполненные живительной Силой Кубки. Несмотря на то, что они движутся в танце, ни один из них не прольет ни капли из своего Кубка. Они празднуют что-то. Влейте в их круг, станьте одной (или одним) из них, почувствуйте переполняющую вас радость, свободу, опьяняющее чувство достижения цели.

То же самое вы можете сделать и для другого человека, даже не используя медитативный способ работы.

## **ЧЕТВЕРКА КУБКОВ**

Общее значение – смиренное ожидание подарка Судьбы. Но голова человека опущена, он не видит протянутый ему из облака Кубок, хотя очень надеется его получить. Практического применения этот Аркан не имеет, поскольку в реальных ситуациях его вполне может заменить Аркан Пятерка Пентаклей.

## ПЯТЕРКА КУБКОВ

Негативное предсказательное значение этого Аркана определяет и его Магическое применение. Его основная Сила вызывает потери или же получения в результате каких-то жертв и потерь.

Не стоит использовать Аркан для ускорения получения наследства, хотя это вполне возможно, если вы выведете его обстановку из плоскости в реальность и займете место центральной фигуры, одетой в темный плащ. Но вы можете потерять не только нелюбимого родственника, но и того, без которого не представляете своей дальнейшей жизни... Кубков-то пролито три, а не один...

Общее негативное воздействие можно сравнить с воздействием Старшего Аркана Башня, только Пятерка Кубков в использовании более непредсказуема – никогда нельзя предугадать, какая сфера жизни человека окажется в качестве «пролитого» Кубка...

## ШЕСТЕРКА КУБКОВ

На первый взгляд этот Аркан не имеет практического применения, но на самом деле он практически необходим в повседневной жизни. Он имеет два вектора использования. Во-первых, Шестерка Кубков всегда поможет в тех случаях, когда нужно забыть о каком-то событии, о прошлых ошибках, неудачах, о том, что уже нельзя исправить.

Для этого вы входите в Аркан, представляете себя окруженным шестью кубками, заполненными землей, в которую вы уже посадили семена своих прошлых дел. Постарайтесь увидеть, как из Кубков очень быстро поднимаются ростки. Если то, что вырастает на ваших глазах из семян, вам не нравится или по каким-либо причинам вас не устраивает, выдерните эти ростки с корнями, а на их место посадите другие семена. Представьте, что из них вырастают прекрасные цветы. В этом случае прошлое вы все равно изменить не сможете, но последствия прошедших событий изменятся в лучшую для вас сторону. И ваши воспоминания, наполненные сожалением, досадой или угрызениями совести, выкачивающие колоссальное количество вашей личной Силы, в скором времени оставят вас в покое. Прodelайте эту медитацию несколько раз.

Ту же самую работу вы можете выполнить для другого человека, а можете использовать медитативный способ, если у него хорошо развито воображение и нет скептического настроения.

Во-вторых, вы можете избавить себя или другого человека от постоянного досаждающего сетования престарелых родственников на свою «несложившуюся» жизнь. Пожилые люди имеют склонность вспоминать события давно минувших лет и постоянно возвращаться к сожалениям об упущенных возможностях. Подобное воздействие поможет им перестать постоянно окуна́ться в болото прошлого, а вернуться к реальности, в которой частенько они просто не дают покойно жить окружающим.

Введите человека в Аркан, представьте его сидящим в окружении все тех же шести Кубков, наполненных землей. Сначала вы можете увидеть, что из этой земли растут не цветы, а даже то, что расти не может, – старые ржавые гвозди, палки, сломанные зонты... Вполне возможно, что в Кубках на самом деле будут посажены какие-то



растения, но одни из них засохли на корню, другие еле живы. Все, что вы сейчас увидели, – это мнение человека о своем прошлом. Помогите ему справиться со своими воспоминаниями и успокоиться. Представьте, что он сам выдергивает из земли все, что ему или вам не нравится, а из Кубков появляются зеленые молодые ростки, очень быстро превращающиеся в заросли кустарника, усыпанного прекрасными, душистыми Цветами. Дайте человеку увидеть эти цветы и почувствовать радость от пребывания в таком красивом саду. Повторяйте воздействие 7—9 раз.

## СЕМЕРКА КУБКОВ

«Сам не знаю, чего хочу» – основная идея этого Аркана. Поэтому магическое применение не имеет смысла. В некоторых случаях Аркан используют для получения общего направления в жизни, в тех случаях, когда человек сам не знает, что же ему больше нравится в жизни, от чего он получает большее удовольствие, к чему именно ему стоит стремиться. Но в подобных случаях наиболее эффективен Старший Аркан Суд.

## ВОСЬМЕРКА КУБКОВ

С помощью Восьмерки Кубков можно оказывать влияние на другого человека, «сбивая» его с жизненного пути, заставляя искать то, чего он даже не представляет, и при этом бросать все, что имеет, чего уже достиг в жизни. В большей степени это касается семьи, взаимоотношений с супругом или любимым человеком.

Практик выводит в реальность обстановку Аркана, четко воспроизводит всю картину в подробностях, при этом он должен определить, что именно будут символизировать стоящие перед человеком восемь Кубков, чем они будут наполнены... Затем он помещает образ человека в обстановку Аркана, мысленно заставляя его отвернуться от стоящих на земле Кубков и пойти по тропинке, уводящей прочь, в неизвестность. Несмотря на возможность подобного воздействия, оно мало применимо в реальности, поскольку Сила Аркана не имеет ни выраженного негативного, ни положительного влияния на человека.

## ДЕВЯТКА КУБКОВ

Самый лучший способ приблизить желаемый результат какого-то дела, связанного с межличностными отношениями. Это касается не только любви и чувств, но и прочих контактов с другими людьми, которые могут принести вам какую-либо пользу.

Основная Сила Аркана направлена на получение результата практически во всех сферах жизни. Приблизьте свое торжество, представьте обстановку Аркана в нашей реальности, ощутите перед собой тяжелый дубовый стол, застеленный красивой скатертью, на котором нет свободного места от вкусной еды и напитков. Он буквально прогибается под изобилием плодов вашего труда, вы сидите во главе стола и чувствуете себя уставшим, но очень довольным от полученного результата. Вы можете представить за столом еще кого-то, с кем вам хотелось бы отметить окончание ваших трудов и поделиться их плодами, но...

Арканы не созданы для того, чтобы в них вводили непредвиденные образы. В негативном качестве используют Девятку Кубков в том случае, когда хотят пустить по ветру все усилия другого человека, направленные на достижение благополучия. В этом случае Маг также выводит обстановку Аркана из плоскости, помещает в нее человека, которому хочет причинить вред, а затем представляет, что стол переворачивается, все, что на нем лежало, падает в грязь, проливается, становится пылью и тленом. Воображение может подсказать иную картину – человек сидит за пустым столом, на котором нет даже куска хлеба, даже стакана воды...

## ДЕСЯТКА КУБКОВ

Аркан помогает укрепить семейные отношения, причем не только между супругами, но и между родителями и детьми. Его можно применять только в тот момент, когда семья еще существует, нет разрыва связи супругов, дети еще не покинули родной дом и не объявили независимость. Пока существуют ниточки, связывающие отдельных людей в одно целое, то есть создающие из них семью, их можно укрепить с помощью Силы этого Аркана.

В тех случаях, когда семьи как таковой не существует, есть только взаимоотношения мужчины и женщины, которые один из них хочет превратить в семейные узы, применение Аркана не даст желаемого результата.

Выведите обстановку Аркана в реальность. Постарайтесь просто прочувствовать вокруг себя все, что можно почерпнуть из его описания. Вы стоите на лугу или перед домом, за которым виден прекрасный, ухоженный сад. Рядом с вами стоит ваш супруг (супруга), вы взялись за руки и подняли взгляд к небу. Вокруг вас играют ваши дети (если они есть), здесь они еще маленькие, несмотря на их реальный возраст в настоящее время. Над вами раскинулась яркая радуга, сияющая всеми семью цветами, а на ней сверкают десять полных золотых кубков. Закройте радугой свою семью от разлук и невзгод, как только в семье начнутся беспричинные конфликты, мелкие неурядицы, сразу же обратитесь к этому Аркану. Достаточно провести эту работу 3—5 раз, чтобы отношения в семье стали намного спокойнее. Негативное использование этого Аркана не предусмотрено.

## ПАЖ КУБКОВ

Услужливый, артистичный человек. Его можно применить тогда, когда вам крайне необходимо воспользоваться чьими-то услугами (посредника юриста, адвоката, риэлтера), но тот не стремится взяться за ваше дело или ведет его не так усердно и быстро, как вам хотелось бы.

Выведите сущность Паж из Аркана, рассмотрите его внимательно, почувствуйте его готовность услужить, пластичность его ума, желание быть полезным вам (выраженное в Кубке, который он держит в руке). Если вы уже определили человека, с которым будете иметь дело, то совместите его образ с сущностью Паж и дайте ему конкретное задание, то есть мысленно налейте в его Кубок жидкость, символизирующую вашу волю. Посмотрите, как он выпьет эту жидкость. Прodelайте эту работу несколько раз до тех пор, пока ваше дело не сдвинется с мертвой точки. Если вы еще не знаете, к кому обратитесь за нужными вам услугами, просто выведите сущность Паж из Аркана и так же дайте ему задание в форме приказа и жидкости, которую нальете ему в Кубок. Он должен выпить ее и отправиться на поиски того, кто мог бы оказать вам реальную помощь. Не нужно возвращать его в Аркан до тех пор, пока вы не получите желаемого. Работу также нужно проделать несколько раз.

## РЫЦАРЬ КУБКОВ

Один из наиболее благоприятных Младших Арканов. Он может предоставить возможность, о которой вы не подозревали и даже не мечтали. Он появляется по воле Судьбы и протягивает вам Кубок, наполненный возможностями...

Вы можете войти в Аркан и попытаться приблизить появление в вашей жизни такой возможности. Представьте себя стоящим (стоящей) на дороге, по которой к вам приближается прекрасный всадник в сияющих доспехах. Перед собой он держит не меч, не знамя, а наполненный до краев светящейся жидкостью золотой Кубок тончайшей ювелирной работы. Его белый конь идет плавно, ничто не заставит Всадника разлить содержимое Кубка. Он наклоняется к вам и передает вам этот Кубок. Аккуратно возьмите его, почувствуйте его в своих руках, а затем выпейте его содержимое до дна. Если сможете, ощутите его вкус и запах, совершите несколько глотательных движений в реальности, чтобы помочь созданию мыслеформы. Рыцарь протягивает вам руку и помогает забраться на коня (вперед или сзади от него в зависимости от того, мужчина вы или женщина). Обычно мужчины садятся сзади него, а женщины – впереди. Вы должны ощутить холод его доспехов, почувствовать его силу, исходящую от него заботу о вас и о вашем будущем. После этого он может отвезти вас куда-либо или ваша медитация на этом завершится.

В реальности же вам представится какая-то новая возможность (или ранее вами неучтенная, незамеченная), которая сможет изменить вашу жизнь и помочь приблизиться к состоянию счастья хотя бы на шаг.

Для негативного воздействия Аркан не применяется.

## ДАМА КУБКОВ

Этот Аркан отражает некоторые составные качества Старшего Аркана Императрица, как и Дама Жезлов. Но в данном случае Он определяет качества сексуальности, страсти, привлекательности, всего того, что отличает женщину-любовницу от подруги, сотрудницы, сестры или матери.

Аркан особенно эффективно может быть применен для восстановления привлекательности девушки (женщины), для снятия некоторых комплексов, мешающих общению с мужчинами, для устранения сексуальной холодности. Можно сказать, что этот Аркан может устранить женское «безбрачие», связанное как с неуверенностью в себе и внутренними психологическими проблемами самой женщины, так и с чьим-то недобрым умыслом (воздействием).

Можно проводить работу как для себя, так и для другого человека. Вы можете использовать вхождение в Аркан, когда вы сами (или женщина под вашим руководством) входите в обстановку Аркана, обращаетесь к Даме с просьбой помочь вам решить ваши проблемы.

Вы должны представить, что она протягивает вам до краев наполненный золотой Кубок. Он может быть сделан также из прекрасной морской раковины, оправленной в золото, ведь стихия Женщины – это Вода, которая и окружает ее со всех сторон. Даже трон Дамы создан из огромной морской раковины, не забывайте об этом. Дама бросает в Кубок большую сияющую и переливающуюся всеми цветами радуги жемчужину, жидкость в Кубке вскипает. Вы принимаете этот Кубок из ее рук и выпиваете его до дна. Для создания образов подключите все органы чувств, тогда вы сможете достичь желаемого результата в реальной жизни. То же самое можно проделать для женщины, не привлекая ее к работе. Продолжительность воздействия зависит от состояния самой женщины и от степени сложности работы с нею.

Другой вариант – выведение образа Дамы Кубков из Аркана и наложение его на женщину, которая нуждается в воздействии. Это можно делать в тех случаях, если вы хотите активизировать в себе или в ней женские качества, привлекающие мужчин и делающие женщину



сексуальной и желанной. При наложении образа Дамы нужно представить ее во всех подробностях оживить ее сущность настолько, чтобы она могла считаться «живой», чтобы ее присутствие в той комнате, где вы работаете, вами четко ощущалось.

Не забывайте о том, что нельзя накладывать образ сущности какого бы то ни было Аркана на человека на длительный период времени. Вы можете делать это только тогда, когда этот человек находится под вашим контролем, а после работы возвращайте сущность обратно в плоскость Аркана.

Проведите 5—9 подобных медитаций совмещения, представьте, как меняется внешность и манера поведения реальной женщины, когда она приобретает качества Дамы Кубков. Можно использовать и медитативный способ, при этом вы предлагаете женщине представить образ Дамы по вашему описанию, «войти» в него и сыграть роль этой Дамы. Пусть она почувствует себя этой красивой и сексуальной молодой женщиной, пусть ощутит уверенность в себе, в том, что она рождена, чтобы украшать собой этот мир, получать от него все возможные удовольствия. Если она почувствует, что сбросила с плеч груз общественного мнения и пустых самоограничений, значит, вы достигли цели!

## КОРОЛЬ КУБКОВ

Он представляет собой одну из сторон Императора – хороший любовник, ласковый и нежный, но не более того. От него можно ожидать только чувственной связи, но не поддержку, помощь, содействие в чем-либо или создание семьи.

Женщина может использовать этот Аркан в том случае, если ее супруг или любимый человек недостаточно внимателен к ней в сексуальных отношениях – если она любит его или он просто устраивает ее по каким-либо причинам, но интимные отношения с ним не приносят желаемого удовольствия. В этом случае можно извлечь сущность Короля из Аркана и наложить ее на супруга. Но во избежание супружеской неверности делать это нужно только в те моменты, когда вы предполагаете вызвать его на сближение. После работы сущность Короля обязательно нужно вернуть в плоскость Аркана.

Мужчина может использовать Аркан всякий раз, когда хочет показаться женщине лучшим любовником в мире. Он накладывает на себя образ Короля, выведенный из Аркана, удерживает его 15—20 минут, при этом он может почувствовать на себе его влияние сразу же. Длительное пребывание в образе Короля нежелательно. После работы его нужно вернуть в плоскость.

Этот же Аркан может устранить проблемы с потенцией (возрастного, психологического или иного характера). Для этого нужно войти в Аркан (или ввести в него того человека, который нуждается в помощи), прочувствовать его обстановку, ощутить запах морских волн, плещущихся о трон Короля. Расскажите Королю о своей проблеме и попросите помощи. Представьте, что он протягивает вам тяжелый золотой Кубок, до краев наполненный какой-то жидкостью (какой именно – подскажет ваше подсознание). Возьмите из его рук этот Кубок и выпейте его до дна. Прodelайте работу несколько раз, и уже скоро вы почувствуете изменения в своем состоянии.

## **МЕЧИ**

Мазь Мечей в Магическом применении берет на себя ответственность за сферу неприятностей. С помощью Мечей можно предотвратить или хотя бы частично нейтрализовать негативное воздействие с чьей бы то ни было стороны, даже со стороны Сил Судьбы. Но ими же можно нанести серьезный удар противнику.

## ТУЗ МЕЧЕЙ

Используется во всех случаях, когда вам приходится сражаться в любом смысле этого слова. Защищаете ли вы себя, мстите за нанесенные обиды, за причиненные страдания – Туз Мечей поможет вам.

Вспомните Старший Аркан Правосудие – Женщина не только определяет виновность каждого, проходящего мимо нее человека, но и готова покарать своим мечом каждого, кто не чтит Законы Справедливости.

Меч присутствует также в Старших Арканах Маг и Колесница Гермеса. Сфинкс, охраняющий Колесо Фортуны, также держит меч, готовый покарать несоответствие Закону Природы.

Если вас несправедливо обидели, если вы не ущемляете ничьих интересов, но при этом кто-то пытается причинить вред вам, то вы имеете полное право применить Силу Туза Мечей.

Для этого представьте над собой хмурое небо, тяжелые грозовые тучи не предвещают ничего хорошего. Иногда они вспыхивают разрядами молний, и слышится глухой рокот грома. Одна из туч находится низко над вами. Из нее показывается мужская рука, она отличается от тех, что вам приходилось представлять ранее. Стальные мышцы и вздутые от напряжения вены указывают на характер того, чьей могла бы быть эта рука. Она протягивает вам Меч – сверкающий клинок, на который надета королевская корона (в данный момент не стоит заострять на ней свое внимание). Возьмите этот Меч. Почувствуйте его в своих руках, почувствуйте холод стали, удобную рукоять, обмотанную кожаными ремнем, чтобы во время замаха или удара Меч не выскальзывал из рук. Почувствуйте в своих руках оружие, способное восстановить Справедливость и покарать тех, кто вам причинил боль. Попросите Меч восстановить Справедливость...

Дальнейшее развитие событий предусмотреть невозможно. Когда вы почувствуете, что выполнили свой священный долг и покарали зло и беззаконие, закончите работу. Теперь всякий раз, когда вы будете сталкиваться с проявлением какой бы то ни было агрессии в ваш адрес, вам достаточно будет просто вспомнить этот Меч,

воспроизвести полученные от него ощущения как можно четче, и вы вновь сможете им воспользоваться для защиты.

Если использовать этот Аркан для неоправданного нападения на другого человека, то возможна быстрая обратная реакция – Аркан будет работать против вас, а не против той жертвы, на которую вы направили его воздействие.

## ДВОЙКА МЕЧЕЙ

Этим Арканом прекрасно снимается состояние недоверия и неоправданной скрытности со стороны человека, с которым вам по тем или иным причинам приходится общаться. Обычно этот человек, что называется, «обжегся» на ком-то, кто до вас воспользовался его доверием, откровенностью, честностью. А теперь перестал верить не только вам, но и всему миру.

Если вам это как-либо мешает, вы можете вывести обстановку Аркана в реальность, представить на месте Человека, сидящего с завязанными глазами на берегу океана, того, на кого хотите направить воздействие. Он держит перед собой два острых Меча и в любой момент готов пустить их в ход, поскольку не видит ничего перед собой и очень боится. Уберите его страх – представьте, что повязка сползает с его глаз. Он встает, оглядывается, понимает, что никакой реальной угрозы для него не существует, и бросает мечи подальше от себя в морские волны... Прodelайте работу 5—7 раз, и отношение этого человека к окружающему миру изменится в лучшую сторону, потеплеет.

## ТРОЙКА МЕЧЕЙ

Аркан имеет два вектора применения – как положительный, так и отрицательный. Начнем с положительного.

С помощью Тройки Мечей можно попытаться устранить серьезные проблемы, мешающие вам (или другому человеку) жить. Совершенно необязательно, чтобы этих проблем было три, как определено смыслом Аркана. Главное – четко обозначить для себя, от чего именно вы хотели бы избавиться в настоящее время. Достаточно одной неприятности, чтобы она не давала спокойно жить.

Представьте мрачное, пасмурное небо. На фоне этого неба бьется ваше, именно ваше сердце, в котором воткнуто столько Мечей, сколько проблем вы сейчас имеете. Дайте образ Меча каждой беде, потере или неприятности, заставляющей вас страдать. Сердце можно представить в виде анатомически правильного органа (только ни в коем случае вы не должны видеть обрезки кровеносных сосудов, лучше позвольте им скрыться за пеленой грозовых туч) или в виде карточного сердечка красно-багрового цвета. Мечи в нем вызывают потерю крови. Это ваша кровь, ваша Сила, которую из вас вытягивает каждая неприятность. Возьмитесь за рукоятку одного из Мечей и выньте его из сердца так, чтобы рана после этого сразу же затянулась, не вызвала бы кровотечения. Края раны сходятся и слипаются друг с другом, не остается даже следа от удара Меча. Меч бросьте на землю и представьте, что она поглощает его – втягивает в себя подобно зыбучему песку. Если вы никак не можете вынуть Меч, если все ваши попытки не приводят ни к какому результату, то это говорит о том, что вам еще рано избавляться от этой неприятности. Судьба еще не дала добро на избавление от нее. То же самое повторите с каждым Мечом, вонзенным в сердце. Но при этом вы должны четко определить для себя, какой Меч соответствует каждой из ваших проблем. И вынимаете вы в данный момент не Мечи, а именно проблемы!

Вы можете повторить работу не более 3 раз, после этого в реальной жизни создадутся условия, устраняющие те неприятности, которые вы извлекли из своего сердца.

На другого человека также можно оказывать подобное воздействие, но тут уже вы должны представить не свое, а его сердце. Нежелательно использовать медитативный способ, поскольку некоторые люди боятся вида крови и могут просто не справиться с заданными им мыслеформами.

Кроме того, таким же образом в целительстве производится воздействие на заболевания сердечно-сосудистой системы, только целитель должен поработать с человеком не менее 9 раз.

Этот Аркан также применяется в любовной магии для снятия приворота, мешающего человеку нормально жить. Это делается только с его собственного согласия, но возможны исключения, когда человек не может воспринять всю серьезность такой «невидимой» угрозы его здоровью и благополучию.

В этом случае применение ничем не отличается от вышеописанного, только на рукояти или на самом клинке Меча, вонзенного в сердце человека, должно быть написано имя того, кто сделал этот приворот, чтобы его образ и память о нем навсегда покинули сердце и помыслы человека-жертвы.

Работу повторите 3—5 раз для получения реального, устойчивого результата.

В негативном направлении Аркан применяется очень редко и только достаточно подготовленными Магами. Не будем углубляться в подробности, но можно только сказать, что техника воздействия несколько сродни одной из практик колдовства Вуду, применяемой для уничтожения врагов.



## **ЧЕТВЕРКА МЕЧЕЙ**

Аркан, не имеющий практического положительного применения, поскольку обозначает не действие, а состояние. Его вполне может заменить Старший Аркан Отшельник, имеющий гораздо больший спектр влияния на реальность.

## ПЯТЕРКА МЕЧЕЙ

Победа, не прибавляющая гордости или радости. Вы можете использовать этот Аркан только тогда, когда вам совершенно безразличен результат, главное – победа любой ценой, даже самому себе во вред. Но такие ситуации складываются крайне редко.

Вы можете представить себя стоящим среди поля, усеянного трупами. Те, кого вы еще не добились, совершенно безразлично уходят по дороге, ведущей к берегу реки, где их ждет лодка... Соберите оружие или все, что вам покажется ценным, таким образом вы просто ускорите их капитуляцию или приобретете то, что и так уже не нужно убитому владельцу, но никакого удовольствия от этого вы не получите.

## ШЕСТЕРКА МЕЧЕЙ

Аркан помогает уйти от обыденной жизни, от надоевшей рутины, способной убить даже самые пламенные чувства и из гения сделать полного тупицу. Если вы чувствуете, что можете потерять любовь близкого человека или даже самого себя, используйте этот Аркан. Он помогает также тому, кто решил порвать с чем-то из прежней жизни, но еще не обрел нового – друзей, работу, семью, любовь, социальное положение.

Извлеките всю обстановку Аркана в реальность. Представьте себя стоящим (или стоящей) в маленькой и достаточно шаткой лодке, нагруженной шестью сверкающими Мечами. Они защитят вас в трудную минуту, они помогут вам справиться с любыми врагами, но они ничего не смогут сделать, если лодка перевернется и вместе с ними и вами пойдет ко дну. Вы плывете среди бескрайних вод океана. Небо над вами пасмурное, но бури не предвидится. Постарайтесь представить вдалеке еле заметный берег. Плывите к нему как можно скорее и вытащите на этот берег лодку вместе со всеми шестью Мечами. При этом вы можете заметить, как выглядит та земля, на которую вы высадились. От этого зависит и то будущее, которое вы выберете для себя.

Для другого человека эту работу надо проводить только медитативным способом, поскольку от нее зависит его дальнейшая Судьба и ответственность за нее вам на себя брать не стоит. Для негативного воздействия Аркан практически не применяется.

## СЕМЕРКА МЕЧЕЙ

Аркан помогает только в том случае, когда необходимо обмануть кого-либо, но в наше время все и так прекрасно освоили эту науку.

Но существует и противоположное применение. С его помощью можно определить вора или обманщика. Для этого нужно вывести обстановку Аркана в реальность, представить только общую ситуацию – отдых воинов в палаточном лагере. Затем вспомните тот момент, когда произошла кража или когда несколько человек одновременно пытались доказать вам свою невиновность или непричастность к интересующему вас делу (краже, подлогу, обману и т. д.). А теперь представьте себя в том лагере, где происходят события, в одной из палаток. Вы выходите и видите, как один вражеский воин, с ног до головы одетый в броню, крадет Мечи заснувших воинов. Подойдите к нему, вырвите из его рук один из них, приставьте к его груди и заставьте снять шлем. Вы увидите лицо того, кто в реальности виновен в неприглядном деле.

Естественно, ваша медитация не может быть доказательством в суде или в правоохранительных органах, поэтому лучше сделайте соответствующие выводы и в дальнейшем держитесь от этого человека подальше.

## ВОСЬМЕРКА МЕЧЕЙ

Этот Аркан может помочь вам справиться с комплексами неполноценности, самоограничениями, сломать рамки, в которые вы сами себя пытаетесь вписать. Если вы живете по принципам, которые считаете правильными, на которых воспитывались, но видите, что все вокруг не следует этим принципам, а живут гораздо спокойнее, лучше и счастливее вас, значит, вы можете применить для себя этот Аркан.

Войдите в обстановку Аркана или выведите ее в реальность. Займите место связанного человека, стоящего среди воткнутых в землю Мечей. Мало приятного – ни шевельнуться, ни увидеть, что же на самом деле происходит вокруг – глаза-то тоже закрыты плотной повязкой. Какое-то время пребывая в этом состоянии, вспомните о том, что вам мешает жить нормальной, полноценной жизнью. Почувствуйте, что веревки начали ослабевать, они словно бы растянулись и медленно сползли к вашим ногам. Повязка на глазах тоже ослабла, и вы без труда можете снять ее. Вокруг вас нет людей, остались лишь воткнутые в землю восемь Мечей, ограничивающие вашу свободу. Представьте, что один за другим они падают и земля поглощает их. Перешагните через упавшие с вас веревки и закончите работу.

Проделайте эту медитацию не менее 7 раз. Вам годами внушались те нормы поведения, от которых вы сейчас хотели бы избавиться, поэтому избавление от них тоже требует некоторого времени.

Для работы с другим человеком лучше использовать медитативный способ, хотя, при отсутствии необходимого уровня серьезности и воображения, можете проделать все вышеописанное за него сами.

Можно применять этот Аркан и для получения противоположного эффекта, когда Магу нужно ограничить свободу действий какого-то человека. В этом случае производится обратное воздействие – человека представляют в той ситуации, в которой находится сущность Аркана – завязывают ему глаза, связывают по рукам и ногам, мысленно вонзают в землю восемь Мечей. Но это воздействие также имеет некоторое сходство с ритуалами русской языческой магии и вуду.

## ДЕВЯТКА МЕЧЕЙ

Несмотря на активное число, определяет состояние. Можно использовать этот Аркан для выхода из состояния депрессии и отчаяния, особенно если они не были вызваны никакими непоправимыми бедами и несчастьями.

Для самостоятельного выхода из подобного состояния нужно войти в Аркан и занять место удрученного человека. Можете даже в реальности принять его позу, закрыть лицо руками и представить, что над вами висят восемь Мечей, а девятый вместе с вашими собственными доспехами лежит рядом с вами на холодном каменном полу. Прочувствуйте угрозу, исходящую от этих Мечей, ощутите их готовность в любой момент пронзить вас. А теперь отнимите руки от лица и возьмите с пола свой Меч. Встаньте на ноги и нападите на парящие в пространстве Мечи до того, как они успеют напасть на вас. Один за другим сбивайте их на каменный пол, на котором вы только что сидели в отчаянии. Они со звоном будут падать, от ударов о камень полетят искры... Вы должны осмотреться и понять, что тот, кто победит свой страх одолеет и любого врага.

В негативном варианте этот Аркан применяется для введения человека с подобное депрессивное состояние с целью помешать ему в каком-то более значимом для Мага (или для «заказчика») деле. Угрозы для жизни в этом Аркане не содержится, но длительное воздействие может привести к необратимым последствиям для состояния человека-жертвы.

## **ДЕСЯТКА МЕЧЕЙ**

Аркан имеет единственное применение – разрушение. Применяется только опытными Магами. Во избежание негативных последствий неправильного или необоснованного применения мы его не рассматриваем.

## ПАЖ МЕЧЕЙ

Основное предсказательное значение Аркана – «наблюдатель». Это же качество мы используем и для воздействия. Применяется в тех случаях, когда вы никак не можете определить отношение к вам какого-либо человека, небезразличного для вас или нужного вам в определенной сфере жизни, деятельности.

Для этого представьте этого человека в костюме Паж, держащего Меч. Лицо его пусть полностью скроет маска. Спросите его о том, как он относится к вам, что о вас думает, какие планы, касающиеся вас, строит. И только после этого представьте, что маска с его лица падает, а под ней... Не думайте, что под ней может скрываться только человеческое лицо, вы можете увидеть все, что он думает о вас, что он сам из себя представляет в любом образе, даже самом неожиданном и неприятном. Кроме того, в полученном вами образе будет содержаться и общее его отношение к вам, без фальши и лицемерия... Если вы не готовы узнать правду, то не используйте этот Аркан.



## РЫЦАРЬ МЕЧЕЙ

Аркан способен помочь отвести опасность от того, кто по долгу службы ей подвергается (сотрудники правоохранительных органов, военнослужащие), а также все, кто исполняет какую-то работу с риском для здоровья и для жизни.

Выведите фигуру Рыцаря из Аркана, почувствуйте мощь его коня, прочность брони, защищающей его от неожиданных ударов. Его Меч отражает слабый свет скрытого за пеленой грозových туч светила. Над его головой в воздухе висит Меч. Он представляет собой постоянную угрозу для Рыцаря, поскольку может обрушить удар на его голову в любой момент. Если вы устраните эту угрозу, сам Рыцарь справится со всеми своими врагами.

Если вы нуждаетесь в Силе этого Аркана, то почувствуйте себя на месте этого Рыцаря. Ваше тело защищено сталью, которая, однако, совершенно не мешает вам двигаться и не тяготит вас. Ваш конь также защищен. К тому же у вас в руках меч, которым вы можете отразить атаку любого противника. Теперь поднимите свой взгляд наверх и посмотрите на висящий над вами Меч. Поднимите свой Меч и сбейте его на землю, представьте, что он воткнулся и ушел в нее, словно затянутый зыбучими песками. Если у вас не получается сбить этот Меч, это означает, что в ближайшее время вам надо быть как можно осторожнее – Судьба приготовила вам опасную ситуацию, и Силы Судьбы настолько сконцентрированы на этом, что человек не может полностью устранить приближающуюся опасность. Но быть осторожным вам никто не запретит!

Ту же работу можно проводить с другим человеком, совмещая его образ с сущностью Рыцаря и после этого заставляя его самого сбить угрожающий ему сверху Меч.

## ДАМА МЕЧЕЙ

Как и все три предыдущие Дамы, этот Аркан отражает одну из сторон сущности Императрицы, но практически не применяется. Для негативного воздействия он имеет недостаточно конкретное воздействие, то есть не позволяет достичь никакой конкретной цели. А для положительного... Кому же хочется быть желчной и нелюбимой?!

## КОРОЛЬ МЕЧЕЙ

Этот Аркан также определяет один из аспектов Императора. Он может быть использован в тех случаях, когда в мужчине нужно заместить качества мягкотелости и трусости качествами Короля Мечей – волей, готовностью защищать себя и своих близких, бескомпромиссностью и мужеством.

Иногда используется для устранения инфантилизма у молодых парней, так и не сумевших самостоятельно стать настоящими мужчинами. Для этого образ Короля выводится из Аркана вместе со всеми атрибутами, указывающими на его положение.

Образ накладывается на человека, при этом возможно использование как медитативного способа работы, так и самостоятельной работы Мага. Кроме получения новых качеств, свойственных Королю Мечей, его образ позволяет развиваться личности молодого человека в направлении, заложенном в мужчину самой Природой. Изменяется его образ поведения, общения, повышается уровень ответственности за тех, кого он должен опекать и кому обязан помогать.

Нельзя использовать постоянное наложение сущности Короля на человека, также нежелательно использовать Аркан для одного и того же человека более 11 раз, поскольку это может неблагоприятно сказаться на его поведении. Одно из мужских неотъемлемых качеств – агрессия. Если использовать Аркан более 11 раз, то вместе с прочими качествами мужественности парень приобретет и это.

## ПЕНТАКЛИ

Обычно все или почти все наши проблемы касаются именно материальной стороны жизни – денег, приобретений или трат, имущества, которое надо купить или продать, в которое можно или не нужно вкладывать деньги.

Любой труд, который вы выполняете, должен быть вознагражден материальными благами, которые вы получаете взамен. Стыдиться денег или относиться к ним неуважительно – не разумно, поскольку они являются эквивалентом времени, сил и знаний, приложенных вами для их получения. Бедность – не порок, но лучше быть обеспеченным, чем бедным.

Масть Денариев воздействует больше на сферу дел, связанных с деньгами и документами, но частично затрагивает и все другие сферы, зависящие от благосостояния (или его отсутствия).

## ТУЗ ПЕНТАКЛЕЙ

Из всех Младших Арканов он, пожалуй, самый благоприятный в предсказательном значении. А в Магии он лучше всех может поправить ваши финансовые дела, каково бы ни было ваше положение в настоящий момент.

Выведите обстановку Аркана из плоскости, то есть представьте себя стоящим под чистым и ясным небом, на котором видно одноединственное облако. Оно очень густое, лучи солнца окрасили его в золотисто-розовый цвет. Оно находится прямо над вами, над вашей головой. Из облака показывается сильная мужская рука, она обращена ладонью к вам, а в ладони сверкает под неизвестно откуда исходящими лучами золотой Денарий – большая золотая монета с отчеканенной на ней прямой пентаграммой (пятиконечной звездой). Вы протягиваете вверх руки, просите Судьбу помочь вам поправить финансовое положение. Теперь представьте, что из руки невидимого вам человека или божества этот Денарий падает вам в руки. Вы должны поймать его, не дать ему упасть на землю или потеряться. Вы чувствуете его тяжесть, ощущаете холод металла, подключаете для формирования этой мыслеформы все возможные органы чувств. Внимательно рассмотрите Денарий, проведите рукой по граням пятиконечной звезды, дайте себе почувствовать обладание богатством. Работу можно повторять 3—7 раз (нечетное количество), при этом каждый раз вы должны ощущать все то, о чем говорилось выше.

Вы можете самостоятельно использовать этот Аркан и для восстановления благосостояния другого человека, помещая его в обстановку Аркана и проводя с ним все вышеуказанные действия. Но для других людей лучше использовать медитативный способ. Поскольку вы все же вмещиваетесь своим воздействием в дела Судьбы, хотя бы снимите с себя ответственность за это.

В негативном направлении Аркан не используется.

## **ДВОЙКА ПЕНТАКЛЕЙ**

Сам по себе этот Аркан имеет достаточно «суетливое» значение – никакого конкретного результата. Поэтому используется он только в предсказательном варианте, для Магии в нем нет необходимости.

## ТРОЙКА ПЕНТАКЛЕЙ

Этот Аркан можно применять в трех направлениях, два из которых имеют положительное значение, а один – отрицательное.

Разберем сначала два варианта позитивного воздействия Силы Аркана. Вы можете использовать его во всех случаях, когда вам необходимо разобраться в сложившейся ситуации.

Если вы не уверены в правильности своих действий или хотите обратиться за советом к самому себе... Вспомните символику этого Аркана – Зодчий делает свое дело, а советы ему дают Мудрец и Шут. Причем Шут – это ироничное отношение к реальности, подсознание, свободное от предрассудков и зависимости от чьего-либо мнения. Мудрец же представляет собой серьезный голос сознания, содержащего всю накопленную информацию об окружающем обществе, переработанную в опыт и мудрость. Их мнения могут не совпадать друг с другом, но оба они каждый по-своему будут правы.

Это использование Аркана несколько напоминает работу со Старшим Арканом Башня, поскольку в том тоже присутствует символика, соответствующая сознанию и подсознанию. Но в данном случае вы можете быстро и четко получить нужный вам ответ на простой жизненный вопрос, как бы общаясь с двумя разными людьми.

Для этого войдите в Аркан, представьте перед собой дело, которое в реальности должны сделать, в виде стены. На ней вам нужно нарисовать орнамент из трех Денариев или укрепить три уже готовых Денария. Оглянитесь налево – там вам нужно представить седовласого человека, выглядящего так, чтобы именно вам он внушал доверие. Если вы доверяете молодым людям – представьте его молодым и сильным – это дело вашего восприятия. Кому доверяете, того и представьте возле себя.

Почувствуйте его присутствие, дыхание, заинтересованность в вашем деле, внимание, с которым он следит за вашей работой. И только после этого поведайте ему смысл дела, в котором вам нужно разобраться, и спросите его мнение по этому поводу.

Он может высказаться неоднозначно или вполне кратко и ясно, это будет зависеть от вашей искренности с ним и от вашей собственной

заинтересованности в данном вопросе.

После этого справа от себя представьте уютно устроившегося Шута или клоуна, если вам трудно представить шутовской наряд. Главное, чтобы человек выглядел смешно и не стыдился этого, напротив, с гордостью нес шутовской колпак. Ему тоже расскажите о своих проблемах и задайте интересующий вас вопрос. Он обязательно ответит, и его ответ, скорее всего, заставит вас улыбнуться, но ни в коем случае не игнорируйте полученную от него информацию. Возможно, Мудрец и Шут вступят в дискуссию между собой или будут приводить аргументы в поддержку своего мнения. Терпеливо выслушайте их и закончите работу с Арканом.

Выйдя из медитативного состояния, проанализируйте все сказанное ими, и только после этого принимайте окончательное решение относительно вашей проблемы.

Второе положительное воздействие с помощью этого Аркана возможно в тех случаях, когда нужно ускорить документальное оформление какого-то договора, сделки, союза. Это также касается оформления брака.

Выведите обстановку Аркана в реальность, но в данном случае для вас важно четко воспроизвести только стену, на которой вы укрепляете или высекаете Денарии, а Мудреца и Шута можно в медитации не задействовать. Почувствуйте, как на стене появляются сверкающие золотые Денарии, представьте это так четко, чтобы на руках появились ощущения от шероховатой поверхности камня и от холодного металла. Укрепите эти Денарии так, чтобы они не смогли больше упасть. На Денариях вы можете предварительно представить символическое обозначение того дела, контракта, союза которые вам необходимо скрепить документально. Если это брак, то можно представить его как два соединенных обручальных кольца, если покупка недвижимости, то схематичное изображение дома или сада. Воображение, как всегда, подскажет вам в каждом конкретном случае наиболее правильный образ.

Воздействие необходимо проводить несколько раз, желательно нечетное количество – три, пять или семь раз. Негативное применение Аркана предполагает то же самое воздействие, какое Маг может осуществить при помощи Старшего Аркана Луна. Он ставит человека в обстановку Аркана и заставляет отвернуться от него и Мудреца,



и Шута. А тут еще Денарии никак не хотят держаться на стене, падают и разбиваются на мелкие осколки. Маг представляет их не золотыми, а стеклянными, лишь сверху покрытыми позолотой... Человек может пострадать, но кроме этого задуманного им дела другие сферы его жизни не пострадают.

Хотя нельзя не задумываться о последствиях даже самых небольших дел или незначительных на первый взгляд событий...

## ЧЕТВЕРКА ПЕНТАКЛЕЙ

Используется для получения стабильности в жизни, хотя действует примерно так же, как Десятка Денариев. Имеет только положительный вектор применения. Поскольку Аркан имеет значение состояния, а не действия, то решительно изменить ход реальных событий не может.

Выведите обстановку Аркана в реальность и займите место Человека, стоящего на Денарии и держащего в руках еще по одному Денарию. Почувствуйте даже на своей голове холод и тяжесть золотой монеты, которая не вызывает неприятных ощущений, наоборот, успокаивает разум и отрезвляет чувства. Ощутите золотые Денарии в руках – руки могут держать их без усилия, хотя монеты имеют достаточную массу. Представьте, что вы стоите не на земле, а тоже на золотой монете, ваши ноги не касаются земли, золото – вот ваша достойная опора в жизни.

Ту же работу можно выполнить для другого человека, как медитативным способом, так и используя только ваши собственные Силы.

## ПЯТЕРКА ПЕНТАКЛЕЙ

Аркан имеет очень хорошее «отрезвляющее» воздействие на тех людей, которые никак не могут сообразить, что Судьба в какой-либо форме посылает им помощь, и проходят мимо этой помощи, оставаясь без денег, без здоровья, без любви...

Если вы вдруг сами почувствовали, что вокруг вас происходят какие-то события, направляющие вас в определенную сторону, но этого направления вы никак не можете определить, не можете догадаться, к чему же подталкивает вас Природа, заботясь о вашем развитии и благополучии, используйте этот Аркан.

Войдите в обстановку Аркана. Представьте себя на месте одного из этих нищих. Второго человека можно упустить из виду, поскольку работа сейчас направлена на вас. Почувствуйте усталость от пройденного пути. Вам некуда идти, вас никто не ждет, вам никто нигде не будет рад, вам негде даже переночевать. Ощутите на себе старую, порванную одежду, на ногах – разношенные туфли...

А теперь поднимите голову и осмотритесь вокруг. Невдалеке будет стоять прекрасный дом, дворец, храм (доверьтесь воображению!), окна которого будут гореть, а за ними вы услышите приятную музыку или доброжелательные голоса. На двери или на окне дома вы увидите пять Денариев, крепко приделанных и сверкающих в свете огней. Постучите в дверь этого дома. Представьте, что она широко распахнулась перед вами, вы заходите внутрь и... Тут уже невозможно предвидеть то, что вы увидите. Единственная рекомендация – если что-то покажется вам неприятным или опасным – уберите этот образ из созданной обстановки Аркана.

То же самое вы можете проделать для другого человека, но лучше было бы, если бы он сам поработал для себя, поэтому в таких случаях используйте медитативный способ. Работа может быть одноразовой, то есть повторение ее не обязательно. В то же время этот Аркан может и «отвернуть» человека от предоставляющейся ему возможности, закрыть ему глаза на подсказки Судьбы. Но, как правило, это слишком неэффективное негативное воздействие, чтобы его стоило бы использовать уважающему свое дело Магу.

## ШЕСТЕРКА ПЕНТАКЛЕЙ

Аркан способствует возвращению долгов, как моральных, так и денежных. Если человек не осознает необходимость своевременно расплачиваться со своими долгами, то обстановку Аркана выводят в реальность, а человека ставят на место раздающего Денарии Мужчины. При этом лучше всего самому оказаться не в числе нищих, просящих милостыню, а встретить его лицом к лицу и четко потребовать вернуть долг. После этого представьте, как он вынимает золотые Денарии и отдает их вам. Когда вы почувствуете, что долг сполна выплачен, отпустите его и закончите работу.

Повторите медитацию 3—7 раз в зависимости от настроения должника. Чем большее его сопротивление тем большее количество раз необходимо на него воздействовать. В реальности события в скором времени заставят его вспомнить о своем долге (не важно, в чем именно исчисляется этот долг) и искать способы как можно скорее с вами рассчитаться. Негативного вектора воздействия Аркан не имеет.

## СЕМЕРКА ПЕНТАКЛЕЙ

«Садовник» всегда надеется на хороший урожай. И не только надеется, но и прикладывает все усилия, чтобы этот урожай вырастить и снять. Поэтому данный Аркан используется в тех делах, где малые денежные вложения («зерна») могут принести большие доходы («плоды»), если при этом не пожалеть времени и труда.

Выведите обстановку Аркана в реальность или войдите в него сами. Почувствуйте вокруг себя плодородную свежевспаханную землю, что нетрудно сделать тем, кто хоть раз был весной в поле. Ощутите запах земли, мысленно пройдите по ней босыми ногами, почувствуйте, как сухие травинки колют ваши стопы. После этого представьте, что вынимаете из кармана горсть золотых Денариев и бросаете их в землю. Они сразу уходят под ее поверхность и на их месте появляются молодые зеленые побеги. Они быстро растут, увеличиваются, набирают силу и превращаются в цветущие крепкие растения, на которых затем созревают золотые Денарии. Соберите эти Денарии в сумку или в мешок и закончите работу. Прodelайте подобную медитацию 7 раз, и тогда реальные вложения, которые вы сделали в какое-то дело, принесут большую прибыль.

Для другого человека этот способ воздействия не применяется или применяется только в медитативном варианте.

В негативном качестве можно использовать Аркан с целью разорить какого-то конкретного человека, решившего заняться определенным делом. Чтобы дело не приносило доходов, Маг вводит человека в обстановку Аркана и представляет, что вокруг него стоят только сухие, мертвые растения, которые одно за другим загораются и превращаются в кучку золы.

## **ВОСЬМЕРКА ПЕНТАКЛЕЙ**

Терпение и ожидание – вот основные качества этого Аркана. Он означает больше состояние, чем воздействие, поэтому на практике малоприменим.

## ДЕВЯТКА ПЕНТАКЛЕЙ

Девятка Денариев – это, пожалуй, единственный Младший Аркан, который может позволить нам слегка приподнять завесу неизвестности и заглянуть в будущее. Ястреб имеет очень острое зрение, а его связь с человеком поможет увидеть будущее его глазами. Если вы живете спокойно, обеспеченно, если у вас нет никаких особых проблем, достойных магического решения, то рано или поздно у вас возникнет вопрос – что же будет дальше? Будет ли такое затишье всегда или оно предвещает бурю?

В том случае, когда вы решаетесь на какой-то поступок, стараетесь изменить что-то в своей жизни, вы думаете – а что же будет дальше, каковы последствия моих действий? Действие Аркана похоже на действие Старшего Аркана Возлюбленный, но там существует выбор, а в данном случае ситуация не предусматривает двух путей ее решения, просто вам хотелось бы успокоить себя или, если это потребуется, заблаговременно принять необходимые меры.

Войдите в Аркан и почувствуйте спокойствие и умиротворенность его обстановки. Дайте себе время на то, чтобы ясно рассмотреть сад, Мужчину, стоящего с соколом на руке. Он полон достоинства, достиг многого, но чувствует себя одиноким, поскольку жизнь идет не к началу, а к завершению, и впереди его ждут времена, когда его могут уже не радовать его достижения и заслуги. Объясните ему свою ситуацию и попросите совета. Сокол взлетит в небо и на какое-то время исчезнет из виду. Но затем он вернется, и только тогда Человек скажет вам то, что вы должны узнать. Сокол принесет увиденную информацию своему хозяину, а тот уже передаст ее вам в понятном для вас виде.

Используя медитативный способ, вы можете работать с другими людьми, нуждающимися в подобной помощи. Негативного применения Аркан не имеет.

## ДЕСЯТКА ПЕНТАКЛЕЙ

Аркан напрямую связан с недвижимостью – приобретением или строительством дома, квартиры, коттеджа. Он обеспечивает решение жилищных вопросов, даже если это связано с разменом или разделом жилья и другой недвижимостью.

Если вы имеете потребность в собственном жилом помещении, вам нужно вывести обстановку Аркана в реальность и представить себя на месте этого Человека, сидящего на троне. Вам нужно почувствовать всей своей кожей поверхность этого трона. Сиденье его должно быть мягким и удобным. Спинка трона обязательно должна быть выше вашей головы, и на ней, не оглядываясь назад, вы должны почувствовать десять Денариев, сверкающих золотом. Вызовите в себе состояние защищенности, уверенности в себе, почувствуйте, что находитесь в прекрасном замке, который принадлежит только вам, и никому больше. Удержите это состояние столько, сколько сможете.

Повторите работу 7—9 раз, в реальности при этом начнут совершаться события, способствующие решению вашей жилищной проблемы (совершенно неважно при этом, касается ли дело денег, судебного разбирательства или чего-либо еще).



## ПАЖ ПЕНТАКЛЕЙ

Очень умный молодой человек, и если вывести его образ из Аркана и наложить на того, кто не очень-то заботится о финансах и способе заработка, то его мысли в скором времени начнут все чаще и чаще обращаться именно к этой теме. С помощью этого Аркана, используя все то же наложение образа Юноши, можно слегка «заземлить» человека, витающего в облаках и не думающего о хлебе насущном.

## РЫЦАРЬ ПЕНТАКЛЕЙ

Человек, выполняющий задание, может помочь выполнить задание и другому человеку. Если вы доверяете вести свои дела (юридические или финансовые) какому-то другому человеку, то стоит проконтролировать его действия, а если необходимо – то и подстегнуть его лошадь. Никто и никогда ни за какое вознаграждение не будет отстаивать чужие интересы так, как отстаивал бы свои собственные. Так устроен мир, для исправления этого и нужен данный Аркан.

Выведите в реальность всадника на сильном скакуне, готового не задумываясь и не медля исполнить любое ваше поручение. Представьте на его месте того человека, которому вы доверили свои дела или дали какое-то задание. Почувствуйте его готовность служить вам, нетерпение лошади, желающей поскорее устремиться к цели. Представьте в своих руках золотой Денарий (с подключением всех качеств создаваемого образа). Держа его в руках, вспомните о том поручении, которое должен выполнить этот человек. Четко укажите ему его цель и передайте ему Денарий. Представьте, как он пришпорил коня и помчался выполнять ваше задание, держа впереди себя ваш Денарий как путеводную звезду, указывающую направление действий. Прodelайте работу 5—7 раз.

## ДАМА ПЕНТАКЛЕЙ

Как и описанные ранее Дамы Жезлов и Кубков, являет собой только одну часть образа Императрицы, поэтому ее использование практически ничем не отличается от применения соответствующего Старшего Аркана. Единственная особенность заключается в том, что этот Аркан очень эффективно применяется для получения женщинами финансовой независимости.

Если вывести образ Дамы из плоскости Аркана (вместе с тронem) и наложить на себя или на другую женщину, желающую самостоятельно поправить свое материальное положение, то очень быстро ее дела начинают улучшаться, поскольку она приобретает качества личности, необходимые для успешного ведения дел. Длительное наложение образа не используется!

## КОРОЛЬ ПЕНТАКЛЕЙ

Он также является лишь одним из проявлений сущности Императора, но в его руках сконцентрированы деньги, материальные ценности. Он может быть плохим любовником, но очень обеспеченным и щедрым человеком. Хотя деньги он считать умеет и ни при каких обстоятельствах не тратит их попусту.

Мужчина может использовать этот Аркан для получения необходимой материальной стабильности в жизни. Для этого сущность Короля вместе с тронном выводится из Аркана и совмещается с ним, но делается это только под вашим наблюдением и после работы сущность возвращается в плоскость.

Семи-девяти раз будет вполне достаточно, чтобы мужчина начал открывать в себе качества, необходимые для того, чтобы самому в реальной жизни стать Королем Денариев. Другое применение Аркана малоэффективно.

### **Закрытие колоды**

Практика закрытия колоды Таро определенными картами нужна для того, чтобы энергия колоды либо замыкалась, либо, наоборот, транслировалась наружу

Существует два вида закрытия колоды:

*Закрытие колоды «вовнутрь»* – для более точной и информативной работы карт;

*Закрытие «наружу»* – для исполнения желаний и моделирования ситуации.

Рассмотрим оба варианта подробнее.

Закрытие колоды «вовнутрь» – это замыкание энергии внутри колоды. В процессе работы колода накапливает много полезной информации и данная процедура нужна для того, чтобы данная информация не рассеивалась и диагностика получалась наиболее информативной в последующем.

Энергия замыкается внутри колоды, делая ее сильнее. В дальнейшем, используя закрытие регулярно, вы почувствуете, как меняется работа вашей колоды.

Оптимальные варианты закрытия колоды: «вовнутрь» – нижняя карта остается рубашкой к столу, а верхняя будет рубашкой к нам и картинкой вовнутрь. Таким образом, происходит закрытие энергии и её циркуляция в колоде в течение дня или более долгого периода. Затем на ней снова можно работать, после чего опять закрывать колоду теми же или другими картами.

Нейтральные сочетания:

Жрица (низ) и Звезда (Верх).

или Жрица и Солнце.

Такое замыкание позволит вам лучше развить интуицию, начать лучше понимать свои карты.

Можно сделать иначе – спросить колоду «чем ее накрывать?» Как правило колода выдаст вам оптимальные варианты. Если же предложенные арканы вызывают негативные ассоциации – лучше выбрать один из нейтральных вариантов, предложенных выше.

А можно просто отделить младшие и старшие Арканы и сложить их лицом к лицу.

У каждого таролога свой способ закрытия колоды. И со временем вы будете закрывать разными способами и определитесь какой вам ближе. Естественно, что для любых практик с Таро вам необходимы достаточные знания и хороший контакт с картами.

Добавлю, что я, к примеру, не закрываю каждую колоду. Только те, что использую нечасто. Потому что ежедневно я по несколько раз работаю с картами Таро и закрывать основные рабочие колоды, само собой, на практике нереально. времени на закрытие-открытие просто нет.

Теперь рассмотрим закрытие карт «наружу». Это называется «моделирование ситуации» и это нужно для того, чтобы повлиять на какую-либо ситуацию и развить её в нужном для нас направлении. Работает это при помощи энергетического потока определенных Арканов, который мы активируем вокруг нашего желания. Получается, что изображение и сила карты транслирует энергию во внешний мир, помогая нам добиться желаемого.

Тут уже четко надо сформулировать наше желание (в настоящем времени, в утвердительном предложении, без частиц «не» и «нет»). То есть четко оговариваем заранее наше желание будто оно уже произошло.

Далее подбираем подходящие карты для закрытия колоды «наружу» (используем от 2 до 4 карт (1—2 «низ», 1—2 «верх»)).

Верх колоды – это то, чего мы хотим добиться (наше желание).

Низ – это то, каким образом мы хотим, чтобы это произошло.

Если проще, то верх – что, низ – как.

Карты подбираются по собственному наитию, вашему опыту и вашим ассоциациям от Арканов. Когда вы определились с подборкой нужных арканов и отобрали их из колоды, вы берете колоду в руки и начинаете визуализировать то, что хотите получить. Теперь кладем верхнюю карту или карты на колоду, лицом наружу, представляя, что желание уже сбылось. Теперь тоже самое проделываем с нижней картой/картами, визуализируя то, как это будет происходить. Продолжаем держать колоду в руках. Теперь визуализируете, как поток энергии из ваших рук пронизывает колоду, наполняя её вашей энергией. Всё, колода заряжена и теперь её можно оставить в покое, пока желание не исполнится (до 3 месяцев). Для усиления воздействия можно изредка брать колоду в руки и подпитывать её, снова визуализируя требуемое, как бы напоминая о деталях, и подзаряжая её. Отмечу, что советую иметь отдельную колоду карт, служащую именно для практик с Таро. Но она обязательно должна быть проверенной, рабочей. Например, у меня такой колодой служит обычная колода Уэйта, на которой я раньше работала, и которая отлично проявила себя изначально. Просто для работы позже я приобрела такую-же вторую колоду, а эту оставила именно под практическую магию Таро.

*Вот некоторые примеры сочетаний карт:*

Жрица (верх) + Звезда (низ) – раскрытие интуиции.

Жрица + Солнце – на усиление интуиции.

Солнце + Маг – чтобы все было в ваших руках.

Мир + Солнце – на душевное равновесие и спокойствие.

Императрица + Солнце – на мужское внимание.

6 Пентаклей + Колесница – резкий приход денег.

Туз Пентаклей + 6 Пентаклей – быстрое получение денег.

10 Кубков + Туз Кубков – чтобы любимый человек стал относиться к вам более благосклонно, мягко и искренне.

Найти любящего мужчину:

верх – Рыцарь Кубков, 2 Кубков – влюбленный мч, взаимные чувства;

низ – 8 Жезлов, Туз Кубков (возникновение чувств, нежный порыв, быстрое зарождение).

Солнце, 2 чаш + Рыцарь чаш (или любой другой фигурный аркан, обладающий качествами, которые вы хотели бы видеть в своем идеале мужчины).

6 чаш, Справедливость +6 жезлов, 2 чаш – возвращение любимого человека.

Дама мечей, Умеренность + Суд/Сила, 2 кубков – для желающих похудеть.

Отшельник, Луна + Башня, Солнце – если Вы попали в трудную ситуацию и не видите из неё выхода.

Туз Жезлов, Колесо фортуны +8 монет, Туз монет – удачный поиск работы, поступление выгодного предложения.

Для большой и чистой любви:

Император-Императрица – 2 чаш

Император-Императрица- Туз чаш

2 чаш, Влюблённые, 9 чаш

Солнце, Император, 2 кубков.

Влюблённые, Колесница, Папа – чтобы мужчина сделал предложение.

Справедливость, 6 посохов, 4 посохов – победа в суде.

Солнце, Туз монет, 9 монет – улучшение финансового состояния.

Паж жезлов, 8 монет, 9 монет – найти хорошо оплачиваемую и комфортную работу.

10 монет, 10 чаш, Солнце – счастье и благополучие в доме.

Маг-Солнце-Императрица (или Император в мужском варианте) – проверенная комбинация, которая дает все, что хочешь, если ты при этом готов прикладывать усилия сам

9 чаш, Императрица, Солнце – на беременность.

Императрица, Колесо Фортуны, Солнышко – на счастье во всем.

Звезда, Императрица + Туз Пентаклей, Сила – на восстановление здоровья, прилив сил в организме

Солнце, Дама Пентаклей (если на мужчину, то Король Пентаклей) +8 Жезлов, Сила – быстрое выздоровление.

Имеет место быть и другой способ – произвольное извлечение карт

У вас есть желание и вы спрашиваем колоду, чем нужно её закрыть для его исполнения. Далее произвольно вытаскиваете из колоды

арканы (так же от 2х до 4х карт). Карты кладутся по порядку вытягивания, т.е. первая/первые вытянутая карта/карты – низ, остальные – верх.

Какой бы из способов вы не выбрали, запоминаем: что не просто сверху-снизу положить – и все! Это полное осознание того что вы туда положили и для чего и потом визуализируем, вдыхаем свою энергию в карты и ждем результата.

### **Коррекция расклада**

Коррекция – это некое вмешательство в настоящее, в текущую ситуацию, которую нужно исправить (подкорректировать).

Коррекция Таро выполняется в два этапа. Первый этап – это стандартная диагностика. (расклад на волнующую вас или вашего клиента ситуацию). Второй этап – это корректировка в этом самом диагностическом раскладе тех моментов, которые нас не устраивают. В корректирующем раскладе можно заменить лишь до 30%.

После того как сделали расклад (любой, подходящий под запрашиваемую тему), необходимо тщательно его проанализировать. Конечно же, первым желанием будет просто заменить негативные итоговые карты на позитивные. Но это в корне неправильно и проблему это не решит, а если и решит – то ненадолго. Наша задача – выявить именно корень проблемы, причину и справлять именно её, заменяя подходящими картами, меняя позиции или переворачивая перевернутые карты в прямое положение (если вы работаете с перевернутыми картами).

Тут главная задача таролога подобрать или поменять позициями, или положением карты так, чтобы расклад в итоге выглядел гармоничным, чтобы было сохранено равновесие, и взаимосвязанным.

Например, полностью заменили одну из карт на желаемую, но не противоречащую; поменяли местами карты – в целом, равновесие соблюдено; если перевернули одну из карт в прямое положение – то взамен должны перевернуть в какую-то другую прямую карту в раскладе.

Замечу, что использовать нужно проверенную рабочую колоду карт. Это не должна быть новая колода. В идеале это какая-то ваша рабочая колода, которую вы теперь будете использовать только для медитаций и подобных практик.



Теперь будем всё это проводить на практике.

Тут можно, конечно, использовать одну лишь силу визуализации, но всё же я предлагаю провести полноценный ритуал, который описан ниже:

подготавливаемся к ритуалу любым удобным для вас способом (медитативная музыка, принятие ванны перед началом ритуала, окуривание помещения и т.д.)

*Создайте алтарь по схеме:*

\_\_\_\_\_курительница или аромапалочка\_\_\_\_\_

свеча\_\_\_\_\_свеча

\_\_\_\_\_карты Таро\_\_\_\_\_

\_\_\_\_\_текст для проводимого ритуала (книга Теней) \_\_\_\_\_

Помедитируйте любым удобным для вас способом, зажгите свечи и призовите стихии. Для тех кто не знает как это сделать, даю возможный пример из книги (?):

Сложите руки как при молитве и произнесите:

«Я взываю к Земле, далеким равнинам и горделивым горам;  
я прошу дать силы и могущество моему заклинанию, когда с молитвой зажигаю свечи.

Я взываю к водам, широким озерам, быстрым рекам и безбрежному океану,

я прошу дать силы и могущества моему заклинанию, когда с молитвой зажигаю свечи.

Я взываю к небесам, к четырем ветрам нашей Земли, к её бесконечным просторам,

я прошу дать силы и могущество моему заклинанию, когда с молитвой зажигаю свечи.

Я взываю к тайному огню, который полыхает в недрах Земли, пробуждая силы жизни,

я прошу дать силы и могущество моему заклинанию, когда с молитвой зажигаю свечи.

Посидите спокойно, послушайте, как стучит ваше сердце,»

(если не можете выучить этот текст наизусть – то перепишите его вручную тек на лист бумаги, а лучше в свою книгу Теней (если у вас

такова имеется).

Затем положите руки на готовый скорректированный расклад и произнесите:

«Погружаясь в глубокое прошлое, я заставляю эти символы исполнить мое желание. Случай, удача и судьба сплетутся воедино, чтобы моя сокровенная мечта исполнилась без промедления».

Далее созерцайте карты, визуализируйте, представляйте будто задуманное уже свершилось. Делайте это на протяжении 25 ударов вашего сердца. Затем вытяните руки над картами и представьте, будто через все ваше тело и руки на них течет энергия, при этом произнесите:

После этого приступайте к выбранному ритуалу: разложите карты, визуализируйте исполнение желаемого, произнесите вслух аффирмацию, вложив все чувства и эмоции. Заканчивая обряд, добавьте благовония в курительницу и своими словами сформулируйте желание. Снова созерцайте карты и визуализируйте, представляя задуманное как свершившееся.

В эти карты я вкладываю великую силу! Силу, поднимающуюся из глубины моего существа, энергию, которая пришла от окружающих меня неземных существ. О, всемогущие силы, увидите мою работу и сделайте так, чтоб задуманное свершилось. Пусть будет так!

Я взываю к тебе, о сила природы, силы гор и равнин, озер и океанов, сила далеких пустынь, дремучих лесов и бескрайней тундры. Сила сердца самой планеты. Увидь мою работу и сделай так, чтоб задуманное свершилось. Пусть будет так!

Я направляю к вам свою мольбу, о, Земля, дарующая жизнь, о, Небо, столь бескрайнее и вечное, направьте свою мощь и силу в мое заклинание! Пусть будет так!

Прослушайте 25 ударов своего сердца, созерцая разложенные карты и визуализируя свое желание как исполнившееся. Загасите свечи. Поблагодарите силы природы и на этом завершите ритуал. Постарайтесь забыть о нем.

Далее ждем пока догорят свечи (заранее тушить нельзя). Оставляем их лежать Новолуние, потом убираем. Можно оставлять расклад до тех пор, пока желание не исполнится (периодически подновляя его

медитацией). Лично я предпочитаю последнее. Как будет работать лучше у вас – вы сами потом поймете, на практике.

Ну и не забываем про главные правила магии:

У нас не должно быть ни капли сомнения в том, что всё получится

Отпускаем ситуацию;

Не забываем, что магия лучше всего работает именно тогда, когда она целиком рождается из нашего подсознания.

Отмечу, что коррекцию на Таро лучше делать в последний лунный день, например, в 29 лунный (!) день.

Не трогать колоду пока желание не сбудется (до Змес).

*Теперь рассмотрим пример коррекции расклада из практики.*

У женщины из семьи ушел муж к другой даме. Задача была вернуть нерадивого супруга обратно в лоно семьи путем коррекции с помощью карт Таро.

Делаем основной расклад.

Итак, первая позиция «Сигнификатор проблемы»: выпадает Дама Жезл пп. И заметьте, это очень важная позиция – основной корень проблемы. Важность его в том, что и кроется истинная (а не та, что может казаться на первый взгляд) причина проблемы и от неё мы и будем отталкиваться. И, кстати, причина тут не новая возлюбленная мужа. Под этим фигурным Арканом прячется как раз наша героиня. Именно поэтому аркан и в перевернутом положении. Любовница не может выпасть как Дама Жезл пп. Дама Жезл в прямой позиции даже сексуальнее Дамы Чаш. Перевернутая Дама Жезл говорит именно о том, что наша героиня, спустя 20 лет совместной жизни, стала для своего мужа не привлекательной, асексуальной и больше не вдохновляет. Вообще, корень проблемы найден.

Вторая позиция «Что мужчина думает о жене»: 4 мечей. Это отчуждение, холод, изоляция, отсутствие секса. Вероятнее всего и за нашей героиней есть вина за происходящее.

Третья позиция: «Что в мыслях у мужа о любовнице?»: Дьявол. А вот и сильное влечение, вспышка страсти!

Четвертая позиция: «Опасения мужчины»: Отшельник. Здесь очевидно, что муж героини боится остаться ни с чем в итоге. Что там не получится и обратно не примут.

Пятая позиция «Ближайшие события в жизни героини с мужем»: 6 мечей. Не слишком обнадеживающая карта. Похоже, что разъезд

неминуем.

Шестая, заключающая, позиция «Итог»: Башня. Ну совсем нехорошим грозит всё обернуться...

Преступаем к нашей магической коррекции. У нас 6 карт. Значит имеем право поменять полностью (вытащить другие из колоды) не более двух карты.

Что ж, поехали.

На что бросить главные силы в этой истории? На любовницу? Не стоит, ведь не эта – так другая. Предлагаю поработать именно над главной героиней.

И первым делом меняем позицию карты – сигнификатора. Непривлекательную для мужа перевернутую Даму Жезлов ставим в прямое положение и вот наша героиня по-прежнему привлекательная, сексуальная и вдохновляющая.

Вторая позиция. А давайте оставим Дьявола, только переместим его с третьей на вторую позицию – пусть теперь он работает на нашу героиню.

А на позицию любовницы сдвинем «холодную» Четверку Мечей. Пусть настанет пора отступления и понимание, что прошлое человека имеет большую власть, чем казалось на первый взгляд.

В опасениях и страхах нерадивого мужа так и оставим Отшельника. Пусть продолжает бояться «остаться на бобах».

А вот ближайшие события в жизни главных героев надо менять кардинально. Тут я интересовалась, не намечается ли каких-нибудь торжеств в ближайшем будущем у их семьи. На что клиентка сказала, что вот-вот у их сына должна состояться свадьба и они вдвоем должны присутствовать на ней. Вот и повод! Достаю из колоды Четверка Жезл.

Итог тоже меняем полностью. А пусть будет самый позитивный старший аркан – Солнце! И пусть больше ничто не омрачает существование этой пары.

Новый расклад готов.

Но это не всё, мало переложить карты, теперь самое главное – вам нужно стать хорошим режиссером. Вы в деталях ярко представляете, как всё должно происходить у наших героев ТЕПЕРЬ. Как главная героиня меняется не только в глазах мужа, но и внешне. Доверяет себя в руки стилистов, например,; снимает банальные джинсы с кроссовками и надевает красивую юбку и туфли на длинном каблуке.

Как у мужа, который вот-вот может стать бывшим, вываливается челюсть при виде метаморфоз, произошедших с супругой и засвербело в одном месте. И далее по пунктам. Представили? Свизуализировали? А теперь всё, отпустили и забыли. Уметь отпустить ситуацию – неотъемлемая часть любой магии.

### **Магические практики Таро**

Теперь приступим к следующему виду моделирования реальности при помощи карт Таро. Тут мы используем ритуалы с определенной выкладкой карт Таро, заклинаниями и аффирмациями, чтобы добиться желаемых изменений в своей жизни.

Эти ритуалы могут помочь как вам, так и другим людям. Но если вы делаете ритуал для другого человека, не забудьте откорректировать медитацию и слова в заклинаниях и аффирмациях в соответствии с этим.

Практически это понимание карт на уровне эмпатии, энергетического слияния, а не логического понимания. Хотя логику применять тоже необходимо.

Аксессуары по своему желанию.

Все ритуалы в этой главе взять из книги Жанины Рени «Магия Таро».

# **ЗАКЛИНАНИЕ, ПОМОГАЮЩЕЕ ИЗБАВИТЬСЯ ОТ ВРЕДНЫХ ПРИВЫЧЕК**

Карт выкладываются на алтарь следующим образом:

**МИР** -----  
**СТРАШНЫЙ СУД**

-----СИГНИФИКАТОР-----

-----





что все силы вашего тела, мысли и эмоции гармоничны и сбалансированы. Ощутите, как ваше тело (или тело субъекта) пронизывает освежающая и омолаживающая энергия, которая возвращает ему цельность и гармонию.

Положив карту Силы, снова ощутите свое идеальное состояние: вы сильны и способны противостоять любым соблазнам.

Положив карту Правосудия, сконцентрируйтесь на возрождении и возвращении к новой жизни. Представьте, как вы пробуждаетесь от долгого сна, как возрождается ваше сознание и тело, готовое принять любой вызов

Положите карту Мира. Визуализируйте, что вы полны жизни, вы поете и танцуете,

с благодарностью и энтузиазмом встречаете каждый новый день. Осознайте, что все силы необходимые вам для счастья и успеха, вы можете уже сейчас найти в самом себе.

Закончив медитацию и визуализацию, произнесите следующие слова, стараясь вложить в них как можно больше чувства.

Аффирмация:

Эти карты и это заклинание

Пробуждают энергию,

И эта энергия пробуждается во мне!

С помощью сокрытой во мне силы

Я разрываю все сковывающие меня цепи!

Я разрываю узы,

Связывающие мой дух и мою душу!

Я возвращаю в свою жизнь гармонию!

Я радуюсь жизни!

Я могу преодолеть все препятствия на своем пути!

Эта энергия живет внутри меня,

И я становлюсь все сильнее,

Сильнее, чем раньше.

Эти силы помогают мне

Все преодолеть!

# ЗАКЛИНАНИЕ ДЛЯ ЖЕНЩИН: ОБРЕТЕНИЕ КРАСОТЫ И ЗДОРОВЬЯ

Карты выкладываем так:

Сила — — — — Звезда — — — — Мир  
— — — — -Сигнификатор — — — — —

Красота зарождается в душе. Красота – это свойство не только нашего тела, но и сознания.

В раскладе все свойства и качества, представленные картами Звезды, Силы и Мира, направлены на Сигнификатора. В данном случае Сила используется как символ силы воли (это относится к диетам, физическим упражнениям и другим способам поддержания себя в хорошей форме). Звезда – это очарование и тайн; внутренней красоты, а Мир – физическое и ментальное здоровье и красота.

В качестве аксессуаров не лишними будут благовония, духи и прочие приятные ароматы, которые помогут вам создать особую атмосферу чувственности и красоты. Наденьте одежду и украшения, которые создают у вас особое, «волшебное», настроение. По возможности, поставьте вокруг расклада несколько зеркал, чтобы он многократно отражали карты Таро и разложенные аксессуары. Цветовые гаммы решения

Вы можете проводить данный ритуал в любое удобное для вас время. Однако лучше провести его как раз накануне того дня, когда вы планируете сесть на диету или приступить к программе физических упражнений.

Для большего эффекта полезно перед заклинанием принять расслабляющую ванну. Это поможет создать правильный эмоциональный умственный настрой. Перед ритуалом наденьте одежду и драгоценности, которые кажутся вам особенно красивыми – все это навеет вам магическое настроение необходимое для

выполнения ритуала. При желании, во время визуализации, можете расчесывать себе волосы.

Медитация и визуализация:

выполнив необходимые приготовления, разложите карты.

Сначала положите обозначающую вас карту Сигнификатора. Сделав это, сконцентрируйтесь на своем теле. Почувствуйте свое общее физическое состояние, вес и так далее. Затем визуализируйте свой идеал – какой вы себя видите в своих фантазиях. Подумайте о том, какими средствами вы можете достичь такой формы.

После этого положите Силу на место, указанное в диаграмме. Представьте, как с каждым вздохом ваше тело наполняет энергия и как подобная энергия зарождается в вашем теле. Мягко прикоснитесь кончиками пальцев к своему лицу, рукам и верхней части тела. Почувствуйте, как эти прикосновения стимулируют и наполняют вас энергией. Осознайте, что внутри вашего существа достаточно силы и энергии, чтобы трансформировать ваше тело.

Рядом с Силой положите Звезду. Почувствуйте, что таящаяся внутри вас энергия бурно разрастается, заставляя вас сиять внутренним светом. Представьте, что окружающие вас люди видят этот свет и подчиняются непреодолимой силе вашей красоты.

Наконец, положите Мир. Представьте, какой вы будете, когда достигнете своего идеала. Визуализируйте, как вы наслаждаетесь своей физической формой, отличным самочувствием, какое удовольствие вы получаете от своей популярности и успеха. Поймите, что если вы это визуализируете, значит, эти перемены уже начали происходить в вашем теле.

После медитации и визуализации произнесите следующие слова, стараясь вложить в них как можно больше чувства.

Аффирмация:

Я взываю к таящейся во мне силе!

Я взываю к силам, которые окружают меня!

Красота во мне.

Красота со мной.

Красота струится сквозь меня.

Я должна работать над собой, формировать себя,

Чтобы достичь идеала красоты.

Я представляю свой идеал красоты,

Это образец,  
К которому теперь стремится мое физическое тело.

Я много работаю, чтобы достичь своей цели.

Я здорова.

Я очаровательна.

Все видят, как я красива и привлекательна.

(в этом месте скажите обо всем, что вам необходимо сделать: сесть на диету, выполнить упражнения и т.д.)

Пусть будет так, и так будет!

Вы можете на этом закончить ритуал или поступить по своему усмотрению. Для повышения эффективности заклипания запомните первые пять строк аффирмации и произносите их вслух каждое утро после пробуждения, перед тем, как приступить к упражнениям, и в любое время, когда вам нужно особенно хорошо выглядеть.

# ЗАКЛИНАНИЕ, УСИЛИВАЮЩЕЕ ВАШЕ ОБАЯНИЕ И ОЧАРОВАНИЕ

Сигнификатор – -МАГ – -ЗВЕЗДА

С помощью этого заклинания человек (Сигнификатор) наделяется свойствам Звезды. Эти свойства – загадочность, обаяние, изящество, красота, уравновешенность и вдохновение. Маг делает эти качества очевидными для окружающих, а также означает способность наделять ими других людей.

Ритуал можно проводить в любое удобное для вас время. Полезно проводить его накануне важных встреч с большим количеством людей, на которых вы хотели бы произвести хорошее впечатление.

PS: Расчесывание волос помогает притянуть к себе силу.

Медитация и визуализация:

Выполнив необходимые приготовления, разложите карты так, как описано выше. Сначала положите Сигнификатора, карту, которую вы выбрали для обозначена самого себя. Представьте, как вы стоите посреди звездного моря. Представьте, что вы все больше и больше становитесь похожи на свой идеал: вы приобретете обаяние и шарм.

Затем положите Мага. Встав перед разложенными картами, вытяните руки и очертите ими широкий круг, при этом вообразите себя могущественным колдуном или колдуньей. Ощутите, как в вас пульсирует мощная магическая энергия, она струится по вашему телу, исходит из вас, создавая вокруг вас волшебное магнетическое поле. Представьте, как эта энергия зажигает вокруг вас новые звезды, как от этой энергии у ваших ног распускаются прекрасные цветы.

Наконец, положите Звезду. Осознайте, что зародившаяся магическая энергия столь мощна, что лучится из вас и достигает любого, с кем вы встречаетесь или общаетесь.

Закончив визуализацию, произнесите следующую аффирмацию, стараясь вложить в нее как можно больше чувства:

Внутри меня зарождается волшебная сила,

Мое тело излучает магическую энергию.

Я распространяю вокруг себя

Обаяние и красоту.  
Каждый человек, с которым я общаюсь,  
Чувствует непреодолимую силу моего очарования  
И видит чарующий свет,  
Окружающий меня.  
Пусть будет так, и так будет!

Чтобы усилить действие заклинания, выучите первые четыре строчки аффирмации и произносите их каждый раз, когда вам предстоит важная встреча.

**ЗАКЛИНАНИЕ, УВЕЛИЧИВАЮЩЕЕ ПРИВЛЕКАТЕЛЬНОСТЬ,  
ОСОБЕННО СЕКСУАЛЬНУЮ.**

## **Карты выкладываем лесенкой**





Отражает сверкание звезд.  
И оно зарождает пламя страсти  
В тех, кто окружает меня.  
Те, кого я желаю,  
Желают меня.  
Тех, кого я считаю привлекательными,  
Влечет ко мне сила и магнетизм,  
Излучаемые моим телом.  
Я неотразима. Пусть будет так, и так будет!

# ЗАКЛИНАНИЕ, СПОСОБСТВУЮЩЕЕ ЖИЗНЕННЫМ ПЕРЕМЕНАМ

Карты выложим так:

-----  
Колесо Фортуны - - - - -  
-8ЖЕЗЛОВ-----  
  
----- *МАГ* -----  
-----

В этом вы найдете заклинания, которые способствуют изменениям личности человека, его жизни или окружения. В этих раскладах самые важные карты – это Маг, олицетворяющий человека, готового к переменам, и Колесо Фортуны. В сочетании с положительными картами Колесо Фортуны обозначает позитивные изменения, рост и эволюцию.

Данное заклинание предназначено для тех, кто оказался в трудной ситуации! Заклинание помогает человеку повернуть ход событий в нужную сторону и добиться положительных изменений.

Расклад имеет форму ведущей вверх лестницы, что символизирует улучшения ситуации и продвижение к цели. Маг в данном случае выступает в качестве Сигнификатора и обозначает субъекта, готового много трудиться для изменения своей жизни (очень важный аспект при достижении целей). Маг также пробуждает; таящуюся внутри человека силу, которая придаст ему решимости идти навстречу переменам. Восьмерка жезлов олицетворяет продвижение к цели и исполнение желаний. Колесо Фортуны в данном случае символизирует обстоятельства, которые изменят жизнь к лучшему.

Этот ритуал можно проводить в любое время. Однако он будет более эффективным, если вы проведете его рано утром, или в первый день недели, или в первый день месяца. Также хорошо читать это заклинание в фазу роста луны.

Для заклинания вы можете воспользоваться ритуалом, предложенным в первой главе, или разработать свой ритуал, или просто разложить карты и произвести нижеприведенные медитацию, визуализацию и аффирмацию.

Медитация и визуализация:

Сначала положите карту Мага. Представьте, что вы – могущественный мал или волшебник. Вы твердо уверены в том, что вы можете заставить события течь в нужном вам направлении. Представьте, что в правой руке вы держите магический жезл. В визуализированном и реальном пространстве вытяните левую руку, поднимите ее над головой и очертите круг, представляя, что вас окружает космическая энергия. Почувствуйте, как эта энергия льется в вас сквозь кончики ваших пальцев. Она течет по вашим рукам и проникает в магический жезл.

Затем положите восьмерку жезлов. Сначала подумайте о нынешнем положении в вашей жизни, затем представьте, какие изменения приблизят вашу жизнь к идеалу: хорошая работа, благоприятная ситуация и обстоятельства. Ощутите, как сильно вы жаждете перемен. Представьте, что вы размахиваете перед собой магическим жезлом, рассыпая множество ярких искр. Эта сверкающая энергия растекается и вы видите перед собой образы ближайшего будущего, вы видите желанные перемены к лучшему. Вы удивлены, насколько быстро произошли эти изменения.

Наконец, положите Колесо Фортуны. Продолжайте визуализировать, как изменяется ваша жизнь. Представьте себе счастливое будущее, когда все будет так, как вы хотели. После медитации и визуализации произнесите следующие слова, стараясь вложить в них как можно больше чувства:

Пришло время перемен. Это время, когда появляется что-то новое,  
Что-то лучшее.

Все, что было сделано в прошлом,  
Является залогом счастливого будущего,  
Время движется вперед и вперед.

Приходят перемены, Одна за другой, одна за другой.  
Все силы пробуждаются.

Неустанно я продвигаюсь к своим целям.

Передо мной открывается новая ступень моего развития.

Сила, которую я пробуждаю,  
Поворачивает колесо Фортуны.  
С прочтением этого заклинания начинаются перемены,  
Во мне И во всем, что меня окружает. Так есть, и пусть так будет!

# РАЗВИТИЕ ПАРАНОРМАЛЬНЫХ СПОСОБНОСТЕЙ

Сила, Верховная Жрица

Чтобы развить и усилить свой психизм, а также раскрыть все связанные с ним каналы, просто прижмите ко лбу карты Верховной Жрицы и Силы, а потом торжественно произнесите:

«Я открываю свои внутренние каналы,  
Я раскрываю внутренний слух,  
Сегодня я увеличиваю громкость,  
Чтобы все послания были ясно слышны,  
Мои фильтры останавливают всякую чепуху,  
Которая заставляет меня колебаться,  
Сегодня я работаю над каждой задачей,  
И, когда они по одной встают передо мной,  
Я с легкостью решаю каждую,  
И при этом не нарушается ход Вселенной.»

## **Заключение**

Карты ТАРО – это:

- духовный оракул, мантический инструмент, помогающий проанализировать ситуацию, осмыслить опыт, принять решение;
- друг и собеседник, с которым никогда не бывает скучно, язык которого для каждого звучит по-своему;
- учитель, помогающий увидеть связь внутреннего пути души с уроками внешних жизненных ситуаций. Он учит задавать правильные вопросы и принимать правильные решения, совершенствуя и логику, и интуицию;
- проводник в мир внутренней трансформации, потому что образы Таро – это архетипические ориентиры на пути самопознания.

Таро может многому научить. С ним можно посмотреть на ситуацию с неожиданной стороны, получить дополнительную информацию, делая какой-то выбор, развить более глубокое понимание жизненных процессов, параллельно штудировав историю культуры, мифологию

и психологию, например, и добраться до глубоких личностных прозрений.

Таро – это мощный ресурс для человека, находящегося в затруднительном положении, в сложной жизненной фазе. Даже просто вытягивая из колоды три карты на день, можно получить большую поддержку на своем пути. Те, кто прошел через такой опыт (при условии, что они не требовали от Таро невозможного, например, обещания исполнения всех желаний), знают, что Таро – это друг и помощник. Но даже раскладывая карты просто из любопытства, не устаешь им удивляться. Пожалуй, самое главное, что нужно для работы с Таро, помимо колоды – это готовность получать удовольствие от процесса чтения расклада! Каким бы он ни был.

И, да, при работе с Таро не забывайте, что:

**Первое правило – правил нет!** Слушайте, читайте, обсуждайте, пробуйте. Никто кроме вас не знает, как вы будете работать, как читать карты.

**Изучение – это важно.** Изучайте много. Знания других служат лишь отправной точкой.

Но! Не надо лопатить весь интернет в поисках кучи информации о Таро. Все что много —то слишком. Вы только запутаете себя если будете запоминать и осмысливать все идеи, разбросанные по форумам, книгам и другим источникам.

Сначала **пробуйте** прочитать карту **сами**, а потом посмотрите толкование в толковнике. Вы можете удивиться, но личные ощущения – это очень важно, это ваши личные наработки.

**Записывайте** ваши мысли и ощущения в дневнике, делайте пометки.

Доставайте **карту дня** ежедневно. Это бывает очень полезно не только для развития знаний и интуиции, но и для важных предостережений из разряда: «Знал бы, где упасть, соломки бы подстелил».

**Изучите** астрологические и стихийные соответствия и т. д. – они приучат думать ассоциативно и делать удивительные связи.

Обращайте внимания на **детали**.

И главное, не стойте на месте, всегда **развивайтесь**.

Ваша Лёля ([inst.@baba.yaga.magic](mailto:inst.@baba.yaga.magic))

ЛЁЛЯ СТЕПИЧЕВА

---

Код к Таро: Теория. Практика.  
Диагностика. Магия Таро

ОТ INST.@BABA.YAGA.MAGIC





